პროლეტარებო ყველა ქვეყნისა, შეერთდით!

კომუნისტი

1979 წელი
პარასკევი
26 ოქტომბერი
№ 247 (17592)
ფასი 2 კაპ.

გაზეთი გამოდის 1920 წლის 3 ივნისიდან

საქართველოს კომუნისტური პარტიის ცენტრალური კომიტეტის, საქართველოს სსრ უმაღლესი საბჭოს და საქართველოს სსრ მინისტრთა საბჭოს ორგანო

КОМУНИСТИ — ОРГАН ЦК КП ГРУЗИИ, ВЕРХОВНОГО СОВЕТА ГРУЗИНСКОЙ ССР И СОВЕТА МИНИСТРОВ ГРУЗИНСКОЙ ССР

ᲡᲐᲑᲭᲝᲗᲐ ᲙᲐᲕᲨᲘᲠ-ᲡᲐᲛᲮᲠᲔᲗ ᲘᲔᲛᲔᲜᲘᲡ ᲛᲝᲚᲐ�პᲐᲠᲐᲙᲔᲑᲐ

ᲫᲣᲠᲘ ᲡᲐᲚᲐᲛᲘ ᲮᲐᲚᲮᲔᲑᲘᲡ, ᲠᲝᲛᲚᲔᲑᲘᲪ ᲙᲝᲚᲝᲜᲘᲣᲠᲘ ᲣᲚᲚᲘᲡᲐᲒᲐᲜ ᲒᲐᲜᲗᲐᲕᲘᲡᲣᲤᲚᲓᲔᲜᲔ ᲓᲐ ᲐᲮᲚᲐ ᲕᲐᲬᲙᲐᲪᲣᲠᲐᲓ ᲘᲑᲠᲫᲕᲘᲐᲜ ᲔᲠᲝᲕᲜᲣᲚᲘ ᲓᲐᲛᲝᲣᲙᲘᲓᲔᲑᲚᲝᲑᲘᲡ ᲒᲐᲜᲛᲪᲮᲘᲪᲔᲑᲘᲡᲐ ᲓᲐ ᲡᲝᲪᲘᲐᲚᲣᲠᲘ ᲞᲠᲝᲒᲠᲔᲡᲘᲡᲐᲗᲕᲘᲡ!

24 ᲝᲥᲢᲝᲛᲑᲔᲠᲡ კრემლში დაიწყო მოლაპარაკება, რომელშიც მონაწილეობენ სკკპ ცენტრალური კომიტეტის გენერალური მდივანი, სსრ კავშირის უმაღლესი საბჭოს პრეზიდიუმის თავმჯდომარე ლ. ი. ბრეჟნევი, სკკპ ცენტრალური კომიტეტის პოლიტბიუროს წევრი, სსრ კავშირის საგარეო საქმეთა მინისტრი ა. ა. გრომიკო, სკკპ ცენტრალური კომიტეტის პოლიტბიუროს წევრი, სსრ კავშირის თავდაცვის მინისტრი საბჭოთა კავშირის მარშალი დ. თ. უსტინოვი, სკკპ ცენტრალური კომიტეტის პოლიტბიუროს წევრობის კანდიდატი, სსრ კავშირის უმაღლესი საბჭოს პრეზიდიუმის თავმჯდომარის პირველი მოადგილე ვ. ვ. კუზნეცოვი, სკკპ ცენტრალური კომიტეტის პოლიტბიუროს წევრობის კანდიდატი, სკკპ ცენტრალური კომიტეტის მდივანი ბ. ნ. პონომარიოვი და იემენის სოციალისტური პარტიის ცენტრალური კომიტეტის გენერალური მდივანი, იემენის სახალხო დემოკრატიული რესპუბლიკის უმაღლესი სახალხო საბჭოს პრეზიდიუმის თავმჯდომარე აბდელ ფათაჰ ისმაილი, იემენის სოციალისტური პარტიის ცენტრალური კომიტეტის პოლიტბიუროს წევრი, ცენტრალური კომიტეტის მდივანი მუჰამედ სალეჰ მუთია, იემენის სოციალისტური პარტიის ცენტრალური კომიტეტის პოლიტბიუროს წევრი, იემენის სახალხო დემოკრატიული რესპუბლიკის თავზის რესურსების მინისტრი ანის ჰასან იაჰია, იემენის სოციალისტური პარტიის ცენტრალური კომიტეტის პოლიტბიუროს წევრობის კანდიდატი, იემენის სახალხო დემოკრატიული რესპუბლიკის საგარეო საქმეთა მინისტრი სალემ სალეჰ მუჰამედი, იემენის სოციალისტური პარტიის ცენტრალური კომიტეტის პოლიტბიუროს წევრობის კანდიდატი, იემენის სახალხო დემოკრატიული რესპუბლიკის სავაჭრო საქმეთა მინისტრი ალი აჰმედ ნასერ ანტარი.

მხარეებმა გულთბილ, მეგობრულ ვითარებაში გაუზიარეს ერთმანეთს აზრი პოლიტიკურ, ეკონომიკურ, მეცნიერულ-ტექნიკურ, კულტურულ და სხვა დარგებში საბჭოთა კავშირ-სამხრეთ იემენის ურთიერთობის შემდგომი განვითარების შესახებ. შესახებ, რომ [illegible] ურთიერთობა [illegible] ეს ურთიერთობა [illegible] საფუძველი [illegible] და მისი დამკვიდრების წინააღმდეგ, მშვიდობისა და სოციალური პროგრესისათვის ბრძოლის საერთო ამოცანები.

ლ. ი. ბრეჟნევი მიესალმა იემენის სახალხო დემოკრატიული რესპუბლიკის მიღწევებს რევოლუციის მონაპოვრების განმტკიცების საქმეში, პოლიტიკურ და სოციალურ-ეკონომიკურ გარდაქმნებს, რომლებიც იემენის სოციალისტური პარტიის ხელმძღვანელობით ხორციელდება სამხრეთ-იემენელი ხალხის ინტერესებისათვის.

საერთაშორისო საკითხთა განხილვის დროს განსაკუთრებული ყურადღება დაეთმო ახლო აღმოსავლეთში შექმნილ მდგომარეობას. მოლაპარაკების მონაწილეებმა აღნიშნეს, რომ ეგვიპტე-ისრაელის სეპარატული ხელშეკრულების დადებამ სერიოზული დაბრკოლებანი შექმნა ამ რაიონის ვითარების სამართლიანი და ყოვლისმომცველი მოწესრიგების მიღწევის გზაზე. სეპარატულ გარიგებათა პოლიტიკა, განაცხადა ლ. ი. ბრეჟნევმა, უპერსპექტივოა, მხოლოდ სეპარატული ხელშეკრულების გაბათილების შედეგად შეიძლება სამართლიანად და ყოვლისმომცველად მოწესრიგდეს ვითარება ახლო აღმოსავლეთში ყველა დაინტერესებული მხარის, მათ შორის პალესტინის განთავისუფლების ორგანიზაციის მონაწილეობით.

ლ. ი. ბრეჟნევმა და ა. ფ. ისმაილმა დაგმეს იმპერიალისტური ძალების ცდები, შექმნან დაძაბულობის კერები მეწამული ზღვისა და სპარსეთის ყურის რაიონებში, შეაკოწიწონ ახალი სამხედრო ბლოკები, რათა ჩაერიონ ამ რეგიონის ქვეყნების საშინაო საქმეებში, ექსპლოატაცია გაუწიონ მათ ეროვნულ სიმდიდრეს. ლ. ი. ბრეჟნევმა მტკიცედ განაცხადა, რომ საბჭოთა კავშირი მთლიანად ემხრობა არაბ ხალხებს, რომლებიც საკადრის პასუხს სცემენ იმპერიალიზმისა და რეაქციის ძალებს.

ᲗᲐᲠᲕᲛᲐᲠᲗᲝᲗ ᲘᲓᲔᲝᲚᲝᲒᲘᲣᲠᲘ ᲛᲣᲨᲐᲝᲑᲐ

ᲙᲝᲚᲐ და უმაღლესი სასწავლებელი, შრომითი კოლექტივი, მშობლიური უბნის ქუჩა... ყველა მისამართი, სადაც ცხოვრების, სწავლისა და მუშაობის პროცესში უალიბდება ადამიანი, მრავალი არხით არის დაკავშირებული პარტიულ კომიტეტთან. და აღზრდის შინაარსს, საშუალებებსა და მეთოდებსაც პარტიული კომიტეტი განსაზღვრავს, აკონკრეტებს და წარმართავს. სწორედ ამიტომ აკისრია განსაკუთრებით დიდი როლი და ამოცანები „იდეოლოგიური, პოლიტიკურ-აღმზრდელობითი მუშაობის შემდგომი გაუმჯობესების შესახებ“ სკკპ ცენტრალური კომიტეტის დადგენილების რეალიზაციაში.

ამას წინათ გამართულმა იდეოლოგიურ მუშაკთა საკავშირო თათბირმა ყოველმხრივ შეაფასა მიღწეულის პირველი შედეგები, გამოავლინა ნაკლოვანებანი და სიძნელენი ამ დიდ, ხანგრძლივი პერსპექტივისათვის გათვალისწინებულ საქმიანობაში. ᲙᲛᲐᲧᲝᲤᲘᲚᲘᲗᲘᲗ აღინიშნა, რომ დადგენილება საქმიანად განიხილეს კომუნისტებმა, მშრომელებმა, და ეს პარტიული კომიტეტების უდავო დამსახურებაა. განვლილი ნახევარი წლის მანძილზე ბევრი მათგანის მუშაობა არსებითად გამდიდრდა, უფრო კონკრეტული, ქმედითი გახდა. უკვე შეძენილ გამოცდილებასთან ერთად ეს იმის საწინდარია, რომ კვლავაც სრულვყოფთ კომუნისტურ აღზრდას.

ამავე დროს თათბირზე მკაფიოდ გამოითქვა აზრი, რომ მხოლოდ დახაბამი მიეცა იმ ამოცანების შესრულებას, რომლებიც დასახულია ცენტრალური კომიტეტის საპროგრამო დოკუმენტით. ზოგი უფრო, ვიითუ ეს მუშაობა მორიგ კამპანიად გადაიქცევა. ზოგიერთ ორგანიზაციაში, მაგალითად, საუბარი დადგენილების მნიშვნელობაზე, მისი შესრულების საჭიროების ლაპარაკს თან არ ახლავს რეალური ღონისძიებები, საქმის ვითარების თვითკრიტიკული ანალიზი, ზოგჯერ ნაკლოვანებათა შესახებ აბსტრაქტულ ბრალს სჯერდებიან და ვერა და ვერ გადასულან ამ ნაკლოვანებათა კონკრეტულ აღმოფხვრაზე. ცენტრალური კომიტეტის დადგენილება კი სწორედ ამას მოითხოვს.

თითოეული პარტიული კომიტეტისათვის განსაკუთრებით მნიშვნელოვანია იდეურ-აღმზრდელობითი მუშაობის პრაქტიკული ორგანიზაციის, მისი მოფიქრებული კოორდინაციის საკითხები. მთავარია უზრუნველვყოთ იდეური გავლენის ყველა საშუალების უნარიანი და კომპლექსური გამოყენება. წარმატებას, ჩვეულებრივ, იქ აღწევენ, სადაც ერთად მოქმედებენ პარტიული, პროფკავშირული და კომკავშირული ორგანიზაციები, ადმინისტრაცია და საზოგადოებრივი ორგანიზაციები, სადაც იდეოლოგიური დებულებები გამიზნულად ორგანიზდება ყოველდღიურ ცხოვრებაში.

ᲞᲐᲠᲐᲡᲙᲔᲕᲘ 26 ᲝᲥᲢᲝᲛᲑᲔᲠᲘ

კომუნისტური აღზრდის გაუმჯობესება მთელი პარტიის ამოცანაა. ასეა დასმული საკითხი XXV ყრილობის გადაწყვეტილებებსა და სკკპ ცენტრალური კომიტეტის დოკუმენტებში, ამხანაგ ლ. ი. ბრეჟნევის გამოსვლებში, ახლახან გამართულ სრულიად საკავშირო თათბირზე. აქედან გამომდინარეობს მნიშვნელოვანი მოთხოვნა პარტიული კომიტეტებისადმი: მათი ბიუროები, მდივნები, ყველა განყოფილება, და არა მარტო იდეოლოგიური განყოფილებანი, დღეიადაგ უნდა მუშაობდნენ აღზრდის პრობლემებზე.

ახლა კომიტეტებში შემუშავებულია იდეოლოგიური საქმიანობის კომპლექსური გეგმები. სწორად იქცევიან იქ, სადაც ასეთ გეგმებში ითვალისწინებენ დარგობრივი განყოფილებების როლის ამაღლებას, ცენტრალური კომიტეტის დადგენილების შესრულებისადვის მათი პასუხისმგებლობის გაძლიერებას. ცხადია, უნდა ვიზრუნოთ იმისათვის, რომ განზრახული ფარატინა ქაღალდზე არ დარჩეს, რომ იგი გულმოდგინედ ხორციელდებოდეს. ბევრ რამეს აკეთებენ ამისათვის სკკპ მოსკოვის საქალაქო კომიტეტი და ლენინგრადის საოლქო კომიტეტი. მათი დარგობრივი ქვეგანყოფილებანი სისტემატურ ყურადღებას უთმობენ ისეთ საკითხებს, როგორიც არის შრომის დისციპლინის განმტკიცება და წარმოებაში კადრების დენადობის წინააღმდეგ ბრძოლა, მათი განათლებისა და პასუხისმგებლობის ამაღლება, სოციალისტური შეჯიბრების განვითარება. უს შეიძლება ითქვას პარტიის კრასნოდარის სამხარეო კომიტეტის, კუიბიშევის, კემეროვოს, ამურის, სხვა საოლქო კომიტეტების მთელ რიგ განყოფილებათა შესახებაც. იდეოლოგიური მუშაობისადმი ამგვარი დამოკიდებულება მისაბაძია ყველასათვის.

სკკპ ცენტრალური კომიტეტის დადგენილება და გამართული თათბირი მიზნად გვისახავენ, რომ გავზარდოთ ყველა რგოლის ხელმძღვანელთა პასუხისმგებლობა სამეურნეო საქმიანობის აღმზრდელობითი შედეგებისათვის. აქაც დიდია პარტიული კომიტეტების როლი. მაგალითად, მეურნეთა მუშაობის გაანალიზებისას განა ყოველთვის ითვალისწინებენ ისინი არა მარტო საწარმოო მაჩვენებლებს, არამედ კოლექტივში შექმნილ მორალურ-პოლიტიკურ ატმოსფეროს? განა ყოველთვის სათანადო დასკვნა გამოაქვთ ხოლმე, როცა სიტყვა სხვაა, საქმე — სხვა?

უკრაინის კომპარტიის ცენტრალური კომიტეტის პლენუმზე საგულისხმო მაგალითი მოიყვანეს. დონეცკის ოლქის პარტიის კრასნოარმეისკის საქალაქო კომიტეტში ხშირად უჩიოდნენ ქარხანა „კონდიციონერის“ დირექტორს კოროტკოვს. იგი არ ერიდებოდა წესებებს, სახელმწიფო დისციპლინის სხვა დარღვევებს. მაგრამ საქალაქო კომიტეტმა ყურად არ იღო კომუნისტთა სიგნალები. ოღონ და ბოლოს ზემდგომი ორგანოების ჩარევის შემდეგ სახელმძღვანელები აღზრდის საქმეს.

პარტიული კომიტეტების მთავარი ამოცანა ის არის, რომ იდეოლოგიური მუშაობა უნარიანად შეუხამონ სამეურნეო და ორგანიზაციულ მუშაობას. ისინი დიდი გულისყურით და პრინციპულად უნდა მოეკიდონ როგორც საუკეთესო ადგილობრივ გამოცდილებას, ისე ტრაფარეტსა და ფორმალიზმს, რომლებიც ღუპავს ცოცხალ საქმეს. ამის შესაბამისად უნდა წარვმართოთ პრეზიდიუმ-ᲙᲝᲜᲤᲔᲠᲔᲜᲪᲘᲔᲑᲘᲡ ᲡᲐᲐᲚᲐᲠᲩᲘᲜᲝᲗ-ᲡᲐᲐᲠᲩᲘᲜᲔᲚᲗᲐ ᲙᲠᲘᲢᲔᲠᲘᲣᲛᲔᲑᲘᲡ ᲛᲘᲖᲜᲘᲗ ᲒᲐᲜᲮᲘᲚᲕᲐ. ᲛᲔᲠᲛᲔᲠᲘ ᲛᲘᲖᲜᲘᲗ ᲒᲐᲜᲮᲘᲚᲕᲐ ᲓᲐᲡᲐᲮᲣᲚᲘ ᲙᲘᲗᲮᲕᲔᲑᲘᲡ ᲛᲘᲛᲐᲠᲗᲐᲑᲘᲗ ᲓᲐᲡᲐᲮᲣᲚᲘ ᲞᲐᲡᲣᲮᲘᲡᲛᲒᲔᲑᲚᲝᲑᲘᲡ ᲐᲛᲐᲦᲚᲔᲑᲐ, ᲡᲝᲪᲘᲐᲚᲘᲡᲢᲣᲠᲘ ᲞᲐᲠᲢᲘᲘᲡ ᲪᲔᲜᲢᲠᲐᲚᲣᲠᲘ ᲙᲝᲛᲘᲢᲔᲢᲘᲡ ᲞᲚᲔᲜᲣᲛᲘᲡ ᲛᲘᲛᲐᲠᲗᲣᲚᲘ ᲡᲐᲥᲛᲔᲑᲘᲡ ᲓᲐᲛᲐᲡᲐᲮᲣᲠᲔᲑᲐ.

ᲐᲛᲐᲡ ᲬᲘᲜᲐᲗ ᲒᲐᲛᲐᲠᲗᲣᲚᲛᲐ ᲘᲓᲔᲝᲚᲝᲒᲘᲣᲠᲘ ᲛᲣᲨᲐᲙᲗᲐ ᲡᲐᲙᲐᲕᲨᲘᲠᲝ ᲗᲐᲗᲑᲘᲠᲘᲡ ᲛᲘᲖᲜᲘᲗ ᲓᲐᲛᲬᲘᲤᲔᲑᲣᲚᲘ ᲞᲘᲠᲕᲔᲚᲘ ᲜᲐᲜᲐᲮᲘ ᲓᲐ ᲛᲘᲦᲬᲔᲣᲚᲘ ᲨᲔᲓᲔᲒᲔᲑᲘ, ᲒᲐᲜᲡᲐᲖᲦᲕᲠᲘᲡ ᲞᲠᲝᲑᲚᲔᲛᲔᲑᲘ ᲓᲐ ᲒᲐᲜᲒᲘᲗᲘᲐᲜᲔᲑᲣᲚᲘ ᲡᲐᲥᲛᲘᲐᲜᲝᲑᲘᲡ ᲒᲐᲜᲕᲘᲗᲐᲠᲔᲑᲘᲡᲗᲕᲘᲡ ᲓᲐᲛᲬᲘᲤᲔᲑᲣᲚᲘ ᲞᲐᲡᲣᲮᲘᲡᲛᲒᲔᲑᲚᲝᲑᲘᲡ ᲐᲛᲐᲦᲚᲔᲑᲐ, ᲡᲝᲪᲘᲐᲚᲘᲡᲢᲣᲠᲘ ᲞᲠᲝᲒᲠᲔᲡᲘᲡᲐᲗᲕᲘᲡ ᲑᲠᲫᲝᲚᲘᲡ ᲡᲐᲔᲠᲗᲝ ᲛᲘᲖᲜᲘᲗ.

ᲡᲣᲠᲐᲗᲖᲔ: ᲡᲐᲑᲭᲝᲗᲐ ᲙᲐᲕᲨᲘᲠ-ᲡᲐᲛᲮᲠᲔᲗ ᲘᲔᲛᲔᲜᲘᲡ ᲓᲝᲙᲣᲛᲔᲜᲢᲔᲑᲘᲡ ᲮᲔᲚᲛᲝᲬᲔᲠᲘᲡ ᲓᲠᲝᲡ.

ᲡᲐᲥᲓᲔᲡ-ᲡᲐᲥᲘᲜᲤᲝᲠᲛᲘᲡ ᲢᲔᲚᲔᲤᲝᲢᲝ.

ᲮᲔᲚᲘ ᲛᲝᲐᲬᲔᲠᲔᲡ ᲡᲐᲑᲭᲝᲗᲐ ᲙᲐᲕᲨᲘᲠ-ᲡᲐᲛᲮᲠᲔᲗ ᲘᲔᲛᲔᲜᲘᲡ ᲓᲝᲙᲣᲛᲔᲜᲢᲔᲑᲡ

25 ᲝᲥᲢᲝᲛᲑᲔᲠᲡ კრემლის დიდ სასახლეში ხელი მოაწერეს საბჭოთა კავშირ-იემენის დოკუმენტებს.

საბჭოთა სოციალისტური რესპუბლიკების კავშირისა და იემენის სახალხო დემოკრატიული რესპუბლიკის მეგობრობისა და თანამშრომლობის ხელშეკრულებას ხელი მოაწერეს:

საბჭოთა სოციალისტური რესპუბლიკების კავშირის სახელით — სკკპ ცენტრალური კომიტეტის გენერალურმა მდივანმა, სსრ კავშირის უმაღლესი საბჭოს პრეზიდიუმის თავმჯდომარემ ლ. ი. ბრეჟნევმა.

იემენის სახალხო დემოკრატიული რესპუბლიკის სახელით — იემენის სოციალისტური პარტიის ცენტრალური კომიტეტის გენერალურმა მდივანმა, იემენის სახალხო დემოკრატიული რესპუბლიკის უმაღლესი სახალხო საბჭოს პრეზიდიუმის თავმჯდომარე ა. ბ. ისმაილმა.

ხელი მოაწერეს საბჭოთა კავშირის კომუნისტური პარტიისა და იემენის სოციალისტური პარტიის კავშირურთიერთობის 1980-1983 წლების გეგმას. ამ გეგმას ხელი მოაწერეს — სკკპ ცენტრალური კომიტეტის პოლიტბიუროს წევრობის კანდიდატმა, სკკპ ცენტრალური კომიტეტის მდივანმა ბ. ნ. პონომარიოვმა და იემენის სოციალისტური პარტიის ცენტრალური კომიტეტის პოლიტბიუროს წევრმა, იემენის სოციალისტური პარტიის ცენტრალური კომიტეტის მდივანმა მუჰამედ სალეჰ მუთიამ.

ხელი მოაწერეს საბჭოთა სოციალისტური რესპუბლიკების კავშირის მთავრობისა და იემენის სახალხო დემოკრატიული რესპუბლიკის მთავრობის ოქმს ეკონომიკური და ტექნიკური თანამშრომლობის შესახებ. მას ხელი მოაწერეს: სსრ კავშირის მთავრობის დავალებით — საგარეო ეკონომიკური ურთიერთობის სახელმწიფო კომიტეტის თავმჯდომარემ ს. ა. სკაჩკოვმა; იემენის სახალხო დემოკრატიული რესპუბლიკის მთავრობის დავალებით — იემენის სახალხო დემოკრატიული რესპუბლიკის მინისტრმა ჰიდარ აბუბაქრ ალ-ათასმა.

დოკუმენტების ხელმოწერას დაესწრნენ:

საბჭოთა კავშირის მხრივ — ი. ვ. ანდროპოვი, ვ. ვ. გრიშინი, ა. ა. გრომიკო, დ. თ. უსტინოვი, პ. ნ. დემიჩევი, ვ. ვ. კუზნეცოვი, მ. ს. სოლომენცევი, ნ. ა. ტიხონოვი, ი. ვ. კაპიტონოვი, ვ. ი. დოლგიხი, მ. ვ. ზიმიანინი, მ. ს. გორბაჩოვი, სსრ კავშირის უმაღლესი საბჭოს პრეზიდიუმისა და სსრ კავშირის მინისტრთა საბჭოს მუნისტური პარტიისა და საბჭოთა მთავრობის საგარეო-პოლიტიკური ინიციატივები, რომლებიც ლ. ი. ბრეჟნევმა ჩამოაყალიბა ამა წლის 6 ოქტომბერს ბერლინში წარმოთქმულ სიტყვაში და რომელთა მიზანია დაძაბულობის შენელების პროცესის განმტკიცება, შეიარაღების შეზღუდვა და განიარაღება. ამ წინადადებათა რეალიზაცია, თქვა ა. ფ. ისმაილმა, დიდად ეკონომიყოფიერ ზემოქმედებას მოახდენს მთელ საერთაშორისო ვითარებაზე.

ლ. ი. ბრეჟნევმა მაღალი შეფასება მისცა იემენის სოციალისტური პარტიის შემოქმედებითს აღმშენებლობითს საქმიანობას სამხრეთ იემენის ხალხის, არაბეთის ნახევარკუნძულის სამხრეთის რაიონსა და ახლო აღმოსავლეთის მთელ რაიონში მშვიდობისა და უშიშროების ინტერესებისათვის. მან ხაზგასმით აღნიშნა, თუ რა დიდი მნიშვნელობა აქვს მშვიდობიანი ურთიერთობის მოგვარებას ამ რაიონს სახელმწიფოთა შორის თანასწორუფლებიანობის, ერთმანეთის ინტერესების პატივისცემისა და საშინაო საქმეებში ჩაურევლობის პრინციპების საფუძველზე.

მოლაპარაკების მონაწილეებმა გამოთქვეს მტკიცე რწმენა, რომ ახლო აღმოსავლეთში შექმნილ ვითარებაში განსაკუთრებული მნიშვნელობა ენიჭება არაბული სახელმწიფოებისა და პალესტინის განთავისუფლების ორგანიზაციის, მთელი პატრიოტული ძალების შეკავშირების განმტკიცებასა და ერთად მოქმედებას იმპერიალიზმის ხრიკების წინააღმდეგ, ახლო აღმოსავლეთის ხალხთა ძირეული ეროვნული ინტერესების დაცვისათვის ბრძოლაში.

მოლაპარაკებამ გულთბილ ამხანაგურ ვითარებაში ჩაიარა.

შეთანხმებულია ერთობლივი კომუნიკე ვიზიტის შედეგების შესახებ, რომელიც პრესაში გამოქვეყნდა.

ᲐᲛᲮᲐᲜᲐ�გᲘ Ლ. Ი. ᲑᲠᲔᲟᲜᲔᲕᲘᲡ ᲡᲘᲢᲧᲕᲐ

ძვირფასო ამხანაგო აბდელ ფათაჰ ისმაილ!

ძვირფასო სამხრეთიემენელო მეგობრებო!

ამხანაგებო!

გულწრფელად მოხარული ვარ მოგესალმოთ ხალვენ, ამხანაგო ისმაილ, და იემენის სახალხო დემოკრატიული რესპუბლიკის ყველა აქ მყოფ ხელმძღვანელ მოღვაწეს.

დემოკრატიული იემენის ხალხმა არაერთი სახელოვანი ფურცელი ჩაწერა ეროვნულ-განმათავისუფლებელი მოძრაობის ისტორიაში. მთებში პირველი პარტიზანული რაზმებით დაწყებული და ანტიიმპერიალისტური აჯანყების გამარჯვებით, დამოუკიდებლობის მიღწევითა და სოციალიზმის აშენების კურსის გაწმაცხადებით დამთავრებული — ასეთია სამხრეთიემენელი ხალხის მიერ განვლილი გზა. და ეს გზა მან გამოიარა თავისი რევოლუციური ავანგარდის ხელმძღვანელობით, რომელიც ამჟამად იემენის სოციალისტური პარტიაშია გაერთიანებული.

სოციალისტური იემენის ხალხთა მეგობრობა, ამხანაგო ისმაილ, ნება მიბოძეთ ერთხელ კიდევ მოგილოცოთ ამასწინანდელი იუბილე და წარხთა მეგობრობის საბჭოთა ორდენით დაჯილდოება. ეს მაღალი ჯილდო გამოხატავს იმ დიდი პატივისცემის გრძნობებს, რომლებითაც საბჭოთა ადამიანები არიან გამსჭვალული თქვენდამი და დემოკრატიული იემენის ხალხისადმი.

მოხარული ვარ პირადად გადმოგცეთ ეს ორდენი ეროვნული განთავისუფლებისათვის, მშვიდობისა და სოციალური პროგრესისათვის ბრძოლაში დამსახურებისათვის, დემოკრატიული იემენისა და საბჭოთა კავშირის ხალხთა მეგობრობისა და თანამშრომლობის განმტკიცებაში შეტანილი დიდი წვლილისათვის.

სულითა და გულით გისურვებთ ჯანმრთელობასა და ბედნიერებას, ახალ დიდ წარმატებებს თქვენს კეთილშობილურ მოღვაწეობაში.

საპასუხო სიტყვაში **ამხანაგმა ა. ფ. ისმაილმა** თქვა:

ძვირფასო ამხანაგო ლეონიდ ილიას ძე ბრეჟნევ!

ჩემთვის ხალხთა მეგობრობის ორდენის გადმოცემის ამ საზეიმო მომენტში, ნება მიბოძეთ, თქვენ, საბჭოთა კავშირის კომუნისტურ პარტიას, სსრ კავშირის უმაღლესი საბჭოს პრეზიდიუმს, საბჭოთა ხალხის ყველა წარმომადგენელს გადავუხადო დიდი მადლობა მაღალი ჯილდოსათვის.

მადლიერებისა და დიდი კმაყოფილების გრძნობით ვიღებ ამ ორდენს და მინდა ხაზგასმით აღვნიშნო, რომ იგი მიმაჩნია იემენის სოციალისტური პარტიის, მთელი ჩვენი ხალხის ჯილდოდ, ხალხთა შორის მშვიდობისა და მეგობრობისათვის, უწინარეს ყოვლისა, საბჭოთა კავშირთან მეგობრობისათვის ბრძოლაში მისი მეცადინეობის აღიარებად.

ხალხთა მეგობრობა დიდი ოქტომბრის სოციალისტური რევოლუციის ერთ-ერთი საარსებო მნიშვნელობის მონაპოვარია, რევოლუციისა, რომელაც პროლეტარული ინტერნაციონალიზმის მაღლა აღმართული დროშით მოხდა თავისუფლების, სოციალიზმისა და მეგობრობის იდეალისათვის. დიდმა ოქტომბერმა ხალხებს უჩვენა ახალი სამყაროსათვის, ძმობისა და მეგობრობის სამყაროსათვის ბრძოლის გზა.

აღფრთოვანებული ამ იდეალებით, რომელებითაც მუდამ ხელმძღვანელობდა დიდი ლენინის პარტია, ჩვენ დემოკრატიულ იემენში კვლავაც ვივლით ხალხთა მეგობრობისა და უწინარეს ყოვლისა საბჭოთა კავშირთან ჩვენი მეგობრული ურთიერთობის განმტკიცების გზით.

აღგიმოქვამთ, რომ ეს ჯილდო ჩემთვის ახალი სტიმული იქნება ჩვენი ქვეყნების საკეთილდღეო საქმიანობაში.

ნება მიბოძეთ, ერთხელ კიდევ გადაგიხადოთ მადლობა, ძვირფასო ამხანაგო ბრეჟნევ, და ვისურვო, კიდევ უფრო განმტკიცებულიყოს ჩვენი ქვეყნების ურთიერთობა პროლეტარული ინტერნაციონალიზმის ურღვევი პრინციპების საფუძველზე.

ჯილდოს გადაცემის დამსწრე საბჭოთა კავშირისა და იემენის სახალხო დემოკრატიული რესპუბლიკის სახელმწიფო მოღვაწეებმა გულთბილად მიულოცეს ა. ფ. ისმაილს მაღალი ჯილდო. (საკადესი).

Ა. Ფ. ᲘᲡᲛᲐᲘᲚᲡ ᲒᲐᲓᲐᲔᲪᲐ ᲛᲐᲦᲐᲚᲘ ᲯᲘᲚᲓᲝ

ᲡᲐᲙᲐᲓᲔᲡ ცენტრალური კომიტეტის გენერალურმა მდივანმა, სსრ კავშირის უმაღლესი საბჭოს პრეზიდიუმის თავმჯდომარემ ლ. ი. ბრეჟნევმა 24 ოქტომბერს კრემლში იემენის სოციალისტური პარტიის ცენტრალური კომიტეტის გენერალურ მდივანს, იემენის სახალხო დემოკრატიული რესპუბლიკის უმაღლესი სახალხო საბჭოს პრეზიდიუმის თავმჯდომარეს აბდელ ფათაჰ ისმაილს გადასცა ხალხთა მეგობრობის ორდენი.

ორდენის გადაცემის დროს დარბაზში იყვნენ ამხანაგები ა. ა. გრომიკო, დ. თ. უსტინოვი, ვ. ვ. კუზნეცოვი, ბ. ნ. პონომარიოვი, აგრეთვე სსრ კავშირის უმაღლესი საბჭოს პრეზიდიუმის მდივანი მ. პ. გიორგაძე, სკკპ ცენტრალური კომიტეტის განყოფილების გამგე ლ. მ. ზამიატინი, საგარეო ეკონომიკური ურთიერთობის სახელმწიფო კომიტეტის თავმჯდომარე ს. ა. სკაჩკოვი, სკკპ ცენტრალური კომიტეტის განყოფილების გამგის პირველი მოადგილე კ. მ. ბოგოლუბოვი, სსრ კავშირის საგარეო საქმეთა მინისტრის პირველი მოადგილე გ. მ. კორნიენკო, სსრ კავშირის ელჩი იემენის სახალხო დემოკრატიულ რესპუბლიკაში თ. ნ. ფედოტოვი.

სამხრეთ იემენის მხრივ იყვნენ იემენის სოციალისტური პარტიის ცენტრალური კომიტეტის პოლიტბიუროს წევრები — იემენის სოციალისტური პარტიის ცენტრალური კომიტეტის მდივანი მუჰამედ სალეჰ მუთია და იემენის სახალხო დემოკრატიული რესპუბლიკის თავზის რესურსების მინისტრი ანის ჰასან იაჰია, იემენის სოციალისტური პარტიის ცენტრალური კომიტეტის პოლიტბიუროს წევრობის კანდიდატები — იემენის სახალხო დემოკრატიული რესპუბლიკის საგარეო საქმეთა მინისტრი სალემ სალეჰ მუჰამედი და იემენის სახალხო დემოკრატიული რესპუბლიკის თავდაცვის მინისტრი ალი აჰმედ ნასერ ანტარი, ა. ფ. ისმაილის თანმხლები სხვა სახელმწიფო მოღვაწენი.

(საკადესი).

ᲓᲐᲛᲗᲐᲕᲠᲓᲐ ᲡᲐᲑᲭᲝᲗᲐ ᲙᲐᲕᲨᲘᲠ-ᲡᲐᲛᲮᲠᲔᲗ ᲘᲔᲛᲔᲜᲘᲡ ᲛᲝᲚᲐ�პᲐᲠᲐᲙᲔᲑᲐ

25 ᲝᲥᲢᲝᲛᲑᲔᲠᲡ კრემლში მოლაპარაკება დაამთავრეს სკკპ ცენტრალური კომიტეტის გენერალურმა მდივანმა, სსრ კავშირის უმაღლესი საბჭოს პრეზიდიუმის თავმჯდომარემ ლ. ი. ბრეჟნევმა, სკკპ ცენტრალური კომიტეტის პოლიტბიუროს წევრობის კანდიდატმა, სსრ კავშირის საგარეო საქმეთა მინისტრმა ა. ა. გრომიკომ, სკკპ ცენტრალური კომიტეტის პოლიტბიუროს წევრმა, სსრ კავშირის თავდაცვის მინისტრმა, საბჭოთა კავშირის მარშალმა დ. თ. უსტინოვმა, სკკპ ცენტრალური კომიტეტის პოლიტბიუროს წევრობის კანდიდატმა, სსრ კავშირის უმაღლესი საბჭოს პრეზიდიუმის თავმჯდომარემ ვ. ვ. კუზნეცოვმა, სკკპ ცენტრალური კომიტეტის პოლიტბიუროს წევრობის კანდიდატმა, სკკპ ცენტრალური კომიტეტის მდივანმა ბ. ნ. პონომარიოვმა და იემენის სოციალისტური პარტიის ცენტრალური კომიტეტის გენერალურმა მდივანმა, იემენის სახალხო დემოკრატიული რესპუბლიკის უმაღლესი სახალხო საბჭოს პრეზიდიუმის თავმჯდომარემ აბდელ ფათაჰ ისმაილმა.

ᲮᲔᲚᲘ ᲛᲝᲐᲬᲔᲠᲔᲡ ᲡᲐᲑᲭᲝᲗᲐ ᲙᲐᲕᲨᲘᲠᲘᲡ ᲙᲝᲛᲣᲜᲘᲡᲢᲣᲠᲘ ᲞᲐᲠᲢᲘᲘᲡᲐ ᲓᲐ ᲘᲔᲛᲔᲜᲘᲡ ᲡᲝᲪᲘᲐᲚᲘᲡᲢᲣᲠᲘ ᲞᲐᲠᲢᲘᲘᲡ ᲙᲐᲕᲨᲘᲠᲣᲠᲗᲘᲔᲠᲗᲝᲑᲘᲡ 1980-1983 ᲬᲚᲔᲑᲘᲡ ᲒᲔ�გᲛᲐᲡ.

ᲮᲔᲚᲘ ᲛᲝᲐᲬᲔᲠᲔᲡ — სკკპ ცენტრალური კომიტეტის პოლიტბიუროს წევრობის კანდიდატმა, სკკპ ცენტრალური კომიტეტის მდივანმა ბ. ნ. პონომარიოვმა და იემენის სოციალისტური პარტიის ცენტრალური კომიტეტის პოლიტბიუროს წევრმა, იემენის სოციალისტური პარტიის ცენტრალური კომიტეტის მდივანმა მუჰამედ სალეჰ მუთიამ.

ᲮᲔᲚᲘ ᲛᲝᲐᲬᲔᲠᲔᲡ ᲐᲒᲠᲔᲗᲕᲔᲗ ᲡᲐᲑᲭᲝᲗᲐ ᲙᲐᲕᲨᲘᲠᲘᲡ ᲙᲝᲛᲣᲜᲘᲡᲢᲣᲠᲘ ᲞᲐᲠᲢᲘᲘᲡᲐ ᲓᲐ ᲘᲔᲛᲔᲜᲘᲡ ᲡᲝᲪᲘᲐᲚᲘᲡᲢᲣᲠᲘ Პ

კადრები: კომპეტენტურობა, ნდობა, პასუხისმგებლობა

დრო თითქოს კოსმოსური სიჩქარით მიჰქრის. ყოველდღიურად იცვლება ჩვენი მუშაობის ხასიათი და მასშტაბები. ის, რაც გუშინწინ და გუშინ დიდ მიღწევად გვეჩვენებოდა, დღეს უკვე საკმარისი აღარ არის. ეს დიალექტიკური კანონზომიერებაა, ჩვენი საზოგადოების განვითარების კანონია. ბუნებრივია, რომ ახალი, პროგრესული ტექნიკისა და ტექნოლოგიის დანერგვა, მეცნიერების მიღწევებისა და ნოვატორთა შრომის მეთოდების პრაქტიკაში გამოყენება სულ უფრო პასუხსაგებ ამოცანებს სახავს ყველა სფეროში და ყველა უბანზე მომუშავე კადრების წინაშე.

აი მხოლოდ ერთ ნელინადზე ცოტა მეტი დარჩა და ჩვენი ქვეყანა მეთერთმეტე ხუთწლედში გადადგება. როგორც ეს ხუთწლედი, ისე მომდევნო მეთორმეტე ხუთწლედიც ჩვენი რესპუბლიკისათვის განსაკუთრებით პასუხსაგები, მასშტაბური, გრანდიოზული იქნება. ამიტომ, სწორედ ამ დიდი პერსპექტივის გათვალისწინებით საქართველოს პარტიული, საბჭოთა, სამეურნეო ორგანოების საზრუნავთა საზრუნავია ყოველმხრივ განათლებული, კომპეტენტური, პატიოსანი და შრომისმოყვარე კადრების მომზადების, განანილებისა და აღზრდის საქმის გაუმჯობესება.

სწორედ ეს არის მიზანი და სულისკვეთება საქართველოს კომპარტიის ცენტრალური კომიტეტის დღევანდელი პლენუმისა, რომელიც კომუნისტებისა და მშრომელთა ფართო მასების აზრის გათვალისწინებით კადრებთან მუშაობის გაუმჯობესების კონკრეტულ და ეფექტიან გზებს დასახავს.

ამ დღეებში მეტად უხვია „კომუნისტის“ სარედაქციო ფოსტა. რესპუბლიკის ქალაქებიდან და სოფლებიდან დაუსრულებელ ნაკადად მოდის ნერილები, რომლებშიც გამოთქმულია ბევრი საინტერესო მოსაზრება, წინადადება კადრებთან მუშაობის თაობაზე, არის გულსატკენი ფაქტებიც, ამასთან, ბევრი ნერილი მოგვითხრობს ხელმძღვანელი, საშუალო და მასობრივი პროფესიების კადრების მოსანონ, ინიციატივიან საქმიანობაზე.

გთავაზობთ რამდენიმე ნერილს ჩვენი სარედაქციო ფოსტიდან.

ვ. ი. ლენინი სოციალიზმის, კომუნიზმის მშენებელი კადრების აუცილებელ პირველხარისხოვან თვისებად, კომუნისტურ იდეურობასთან, მეცნიერული სოციალიზმის დებულებების ცოდნასთან ერთად, მიიჩნევდა ყოველ ახალ ეთიერებაში მარქსიზმის შემოქმედებითად გამოყენების უნარს, ოღონ ამის მიღწევის აუცილებელ პირობად თვლიდა თეორიულ, პოლიტიკურ, პრაქტიკულ მუშაობაში დიალექტიკის გამოყენების უნარს. ლენინი დიალექტიკას „მარქსიზმის სულს“ უწოდებდა.

„არ კმარა რევოლუციონერი და სოციალიზმის მომხრე, ან საერთოდ კომუნისტი იყო, — წერს ლენინი. — საჭიროა გქონდეს უნარი — ყოველ განსაკუთრებულ მომენტში მონახო ჯაჭვის ის განსაკუთრებული რგოლი, რომელსაც მთელი ძალ-ღონით უნდა ჩაეჭიდო, რათა შეინარჩუნო მთელი ჯაჭვი და მტკიცედ მოამზადო შემდეგ რგოლზე გადასვლა“. ცხადია, კადრების ასეთი უნარის გამომუშავებას ემსახურება მარქსისტული დიალექტიკის შესწავლა.

ფ. ენგელსი კადრების ნიჭის განვითარების აუცილებელ პირობად მიიჩნევდა ფილოსოფიის შესწავლას. იგი წერდა: „...ნიჭი უნდა განვითარდეს, ჩამოყალიბდეს, ოღონ ამ განვითარებისათვის, ნიჭის სრულქმნისათვის აქამდე სხვა არავითარი საშუალება არ არსებობს, გარდა დღემდე არსებული ფილოსოფიის შესწავლისა“.

ფ. ენგელსი დიალექტიკას თავისი და მარქსის კვლევა-ძიების უმახვილეს იარაღს უწოდებდა. იგი წერდა: „მატერიალისტური დიალექტიკა,... მრავალი წლის განმავლობაში ჩვენი საუკეთესო შრომის ხელსაწყო და ჩვენი უმახვილესი იარაღი იყო....“

საყოველთაოდ აღიარებული დებულებაა ისიც, რომ მხოლოდ მარქსისტულ-ლენინური ფილოსოფიას ძალუძს შესძინოს ადამიანს მტკიცე იდეური რწმენა, კომუნიზმის გარდუვალი გამარჯვების რწმენა...

დიალექტიკური აზროვნების კორიფე ვ. ი. ლენინი ხელმძღვანელი კადრების დაწინაურების ერთ-ერთ აუცილებელ პირობად კომუნიზმისადმი ერთგულებასთან ერთად მატერიალისტური დიალექტიკის ცოდნას მიიჩნევდა. ამას

ვისწავლოთ და გამოვიყენოთ

ადასტურებს ერთი ასეთი ფაქტი: 1922 წელს ერთ-ერთი მუშაკის დაწინაურებაზე მან უარი განაცხადა იმ არგუმენტით, რომ „მას არასოდეს არ უსწავლია და... არასოდეს არ ესმოდა სავსებით დიალექტიკა“. ასევე საგულისხმოა მეორე ფაქტიც: 1921 წელს, პროფკავშირების საკითხზე გაჩაღებული დისკუსიის დროს ლენინმა სასტიკად გაიცინა ისინი, ვინც პრობლემების ანალიზის დროს დიალექტიკის უცოდინარობა გამოიჩინეს და ხაზგასმით მოითხოვა კადრებს ესწავლათ ფილოსოფია, დიალექტიკა.

ლ. ი. ბრეჟნევმა ვ. ი. ლენინის სისტემატურად მიუთითებს დიალექტიკის მნიშვნელობაზე, მისი გამოყენების აუცილებლობაზე. „ჩვენ საქართველოს კომპარტიის XXV ყრილობაზე საბოლოო სიტყვაში მოითხოვა ჩვენი პარტიული ხელმძღვანელი კადრების მომზადების დონის ისე ამაღლება, რომ მათ შეეძლოთ პოლიტიკურ-პრაქტიკულ საქმიანობაში „იყენებდნენ დიალექტიკური მატერიალიზმის ფუძემდებლურ პრინციპებს“.

ყოველივე ზემოაღნიშნულის გათვალისწინებით, ვფიქრობ, კარგი იქნება, თუ პარტიულ კომიტეტებთან შექმნილ ხელმძღვანელ მუშაკთა თეორიულ სემინარებზე რამდენიმე მეცხოვნობა მიეძღვნება მარქსისტული დიალექტიკის შესწავლას, პარტიის თეორიულ და პრაქტიკულ მოღვაწეობაში დიალექტიკის გამოყენების ლენინური მემკვიდრეობის ათვისებას, პარტიის მეცნიერული პოლიტიკის პრაქტიკულად განხორციელებაში მუშაობის ლენინური სტილის შემოქმედებითად გამოყენების მდიდარი გამოცდილების შესწავლას.

დიალექტიკის გამოყენების ლენინური ხელოვნების ღრმა ცოდნა ძალიან დაეხმარება ჩვენს კადრებს იდეოლოგიურ ფრონტზე ეფექტიან ბრძოლაში, რათა მათ დაამარცხებლად ამხილონ დასავლეთში სოციზტიკისა და ელექტიციზმის „ყალბი მიმსგავსება დიალექტიკისადმი“ (ლენინი), რომლის მიზანია დაასაბუთონ თითქოსდა კაპიტალიზმის მარადიულობა, ჰუმანურობა ან კიდევ ანტიკომუნიზმი...

სოციალისტური საზოგადოების განვითარების კანონზომიერების ძალით სულ უფრო იზრდება პარტიის ხელმძღვანელი როლი... სკკპ XXV ყრილობაზე ლ. ი. ბრეჟნევმა თქვა: „პარტიული ხელმძღვანელობის წარმატების მნიშვნელოვანი პირობაა მუშაობის ლენინური სტილი. ლენინური სტილი კი — ეს არის შემოქმედებითი სტილი, რომლისთვისაც უცხოა სუბიექტივიზმი და რომელიც გამსჭვალულია ყველა საზოგადოებრივი პროცესისადმი მეცნიერული მიდგომით...“

რ. ჯინჯოლია.

ქუთაისის პოლიტექნიკური ინსტიტუტის დოცენტი.

ვასოგრივ პროფესიათა კადრების მომზადების ქარა

ომდიან - მომავალი ფეიქრები, მოდიან კმაყოფილნი და სახეგაბადრულნი... ისინი თბილისის № 23 პროფესიულ-ტექნიკური სასწავლებლის მოსწავლეები არიან. ეს სასწავლებელი, ისევე როგორც რესპუბლიკის სხვა პროფესიულ-ტექნიკური სასწავლებლები, მასობრივ პროფესიათა კადრების მომზადების ნამდვილ სამჭედლოდ იქცნენ.

ს. კილაძის ფოტო.

მუშაობის ლენინური სტილისათვის

უკანასკნელი წლების მანძილზე აფხაზეთში ხელმძღვანელ თანამდებობებზე აწინაურებენ უფრო მომზადებულ, ენერგიულ ადამიანებს, რომელთაც დიდი პრაქტიკული გამოცდილება აქვთ. მაგრამ ზოგჯერ ხელმძღვანელ სამუშაოზე მაინც ხვდებიან აშკარად არაკომპეტენტური, მორალურად მერყევი ადამიანები, რაც მთელ რიგ შემთხვევებში იწვევს სოციალისტური კანონიერების დარღვევებს, სხვა ნეგატიურ მოვლენებს.

ამის შესახებ ილაპარაკეს სოხუმში გამართულ საოლქო საკომიტეტის დადგენილებების განხორციელებისათვის ბრძოლაში“. კონფერენციის მიზანი იყო განეზოგადებინა დასახელებულ გადაწყვეტილებათა რეალიზაციისათვის გაწეული მუშაობის გამოცდილება, დახმარებოდა პარტიულ კომიტეტებს, პარტიულ აქტივს პარტიული, საბჭოთა, სამეურნეო და კულტურული მშენებლობის აქტიურ ყველაზე ეფექტიანი გზებისა და საშუალებების არჩევაში, კადრების მიერ მუშაობის ლენინური სტილის დაფფლებაში.

მოხსენებაში „მუშაობის ლენინური სტილი და საკადრო პოლიტიკის ზოგიერთი აქტუალური საკითხი“ პლენარულ სხდომაზე კაკეთებულ საქართველოს კომპარტიის ცენტრალური კომიტეტის

ცარუ ფალიანი და მისი მიმდევრები

მზის პირველი სხივები მისწვდა უშბისა და შაბარის მწვერვალებს. პირველქმნილი ბუნების და ადამიანის ერთიანობა, სრული ჰარმონია მხოლოდ აქ, ამ სიმაღლეზე შეიგრძნობა მთელი სისრულით. ამ დროს მთის კაცი, ამინდი თუ მეტისმეტად არ ჭირვეულობს, კარგა ხნის ამდგარია, ეზოკარს დასტრიალებს, სამწყსოს უდგას დარაჯად, მგზავრს კი, მთის ფერმებსა თუ სათიბებში მიმავალს, უკვე გავლილი აქვს პირველი კილომეტრები.

მდინარე მესტია-ჭალის ნაპირას განლაგებულ ფერმას სწორედ ამ დროს ეესტუმრეთ. ერთადერთი მასპინძელი მწველავი ცარუ ფალიანი აღმოჩნდა. მისი თანამოსაქმენი იალაღებზე ყოფილან პირუტყვს, ცარუ კი ადგილზე დატოვეს. მისი ყოველდღიური მოცულობა — 135-140 ლიტრი რძე ხმარდება დაბა მესტიაში ბაგაბაღის აღსაზრდელებს, მწოლიარე ავადმყოფებსა და ჭარხნის მუშებს.

ფერმა მკვიდრად ნაგები და საგულდაგულოდ მოვლილია. მუშაობს ნაელექტრონი ტრანსპორტიორი, დარწყულებაც მექანიზებულია. მეურნეობის ზოოტექნიკოსი კომუნისტი დოდო მუშკუდიანი გვაცნობს მეცხოველეთა ბრიგადის საქმიანობას. ფერმაში 520 სული პირუტყვიდან 273 ფურია. მეცხოველეობის ეს ფერმა თავისი შესანიშნავი მაჩვენებლებით გამოირჩევა რაიონში. საუკეთესოთა შორის საუკეთესოა ჩვენი მასპინძელი, კომუნისტი ცარუ ფალიანი. არჩეული საქმის ერთგული გამოდგა ცარუ — ოცდაოთი წელია პირუტყვს ვვლის. შედეგები სტაბილური და ყოველთვის მაღალი ჰქონია. მეათე ხუთწლედი კი განსაკუთრებული გამოდგა მისთვის. ჯერ კიდევ მიმდინარე წლის მარტის ბოლოს ხუთწლედის მთლიან გეგმას კომუნისტმა მწველავმა გადააჭარბა 2.500 კილოგრამით, ესე იგი ხუთწლედი სამ წელიწადსა და სამ თვეში შეასრულა. წელს მიიღო და შეინარჩუნა 17 ხბო, ამავე პერიოდში საგეგმოზე 8.030 კილოგრამით მეტი რძე მოწველა. შრომის მოწინავეს გვერდში ახალგაზრდობა უდგას. ისიც დაუზარლად ეზიარებს თავის ძმადგარ გამოცდილებას მათ. ახალგაზრდობის დამრიგებელს დღეს საკმაოდ ჰყავს მიმდევრები ადგილზე თუ მეზობელ ფერმებში. აი თუნდაც ვერა ფალიანი, რომელმაც 9 თვეში 20 ათასამდე კილოგრამი რძე მიიღო, კომკავშირელები მერი მარგიანი და გულნარა ხერგიანი, რომელთაც ასევე ათასობით კილოგრამი რძე მოწველეს, სკკპ წევრობის კანდიდატი ინგა მარგიანი და სხვები... ბრიგადირი, სოფლის მეურნეობის დამსახურებული მუშაკი, კომუნისტი გიორგი რატიანი კმაყოფილია მათი მუშაობით.

წლების მანძილზე თავდადებულმა შრომამ რაიონში გამოაჩინა ცარუ ფალიანი. სამაგალითო კომუნისტი შრომის დიდების ორდენით, მედლებითა და სიგელებით დაჯილდოვეს, რაიონული საბჭოს დეპუტატად, პარტიის რაიონული კომიტეტის წევრად აირჩიეს.

ის, ვინც შრომაში მართალია, სიტყვაც უტყუარი და დამაჯერებელი აქვს. გულახდილი საუბარი უფრო აამაღლებს ცარუს უშუალო ბუნებას, მაძიებელ ხასიათს:

ვლაპარაკობთ სამთო მეცხოველეობის ავ-კარგზე, მისი გაძღოლის სირთულეებზე. ც. ფალიანი ლაპარაკობს წლების მანძილზე ნანახისა და განცდილის შესახებ. მწველავი ქალი დინჯად მარცვლავს ჩავლილ წლათა ვრცელ-ალსს. რამდენი ღვარცოფი და დოლგმა ახსოვს ცარუს უშბის კალთებზე მოვარდნილი, რამდენი გამხეცებული ნადირი დაულანდავს ჯოგს ადევნებული.

ახლობლებზე საუბრობს ცარუ. გულისტკივილით შენიშნავს, რომ ფერმებს მუშახელის დეფიციტი აქვს. ოცდაოთ ადამიანი შესანიშნავად ხელმძღვანელობს მომსახურების სფეროს.

— ახლა ჩემს თანასოფლელს,— გვითხრა ს. ყორეოლიანმა,— ქალაქში წასვლა აღარ სჭირდება ალღოს ვერ აუღებს, შრომითს რეკიმს ვერ დაამყარებს თავის უბანზე. პირუტყვს თუ თავის დროზე საკვები არ მიაწოდე, რეკიმის მიხედვით არ წველე, მარცხი არ აცდება.

ყველაფერი ზემოთ თქმული მეტ-ნაკლებად მესტიის რაიონის ყველა საზოგადოებრივ ფერმაზე ვრცელდება. ზოგან მდგომარეობა აშკარად ვერ პასუხობს თანამედროვე მოთხოვნებს. ზოგ ფერმას დღემდე არ ოირსებია მექანიზაციის საკითხე, საჭიროებს კაპიტალურ შეკეთებას და სხვა.

დიდი თუ მცირე პრობლემები დროის გარკვეულ მონაკვეთში ყოველთვის დგას ნებისმიერი საწარმოს წინაშე. მათ დადასაჭ�ად და მოწინავე პოზიციებზე გასასვლელად სხვა კომპონენტებთან ერთად ერთსულოვნება და საკუთარი ძალების რწმენაა საჭირო, ურთიერთგაგების, ურთიერთპატივისცემისა და ურთიერთმომთხოვნელობის აქმოსფერო საქმეს წინ ეწევა.

ამის კარგი მაგალითია მესტიის საბჭოთა მეურნეობის აგროგანყოფილების მეცხოველეობის ბრიგადის საქმიანობა.

ბ. ხახიაური.

მოსაზრებები, წინადადებები

ამა თუ იმ საწარმოს, ორგანიზაციის ხელმძღვანელმა თავისი საქმიანობისათვის ისევე უნდა აგოს პასუხი იმ კოლექტივის წინაშე, რომელსაც იგი თავკაცობს, როგორც თავისი ხელმძღვანელი ორგანოების წინაშე. საამისოდ კი შეიძლება ბევრი საინტერესო ფორმა გამოიყენონ.

ასეთი პრაქტიკა ხელს შეუწყობს კოლექტივს იცოდეს ხელმძღვანელის საქმიანობა. პარტორგანიზაციის მდივანი წელიწადში ერთხელ ხომ ალბარებს კომუნისტებს ანგარიშს თავისი საქმიანობის თაობაზე. რატომ არ შეიძლება დროის გარკვეულ მონაკვეთში ერთხელ კოლექტივმა მოისმინოს ინფორმაცია ხელმძღვანელი [illegible] ის შესახებ?

ა. მაღრაძე,
მარელისის საავეჯო ფაბრიკის მუშა.

ჩვენს მეურნეობაში, ისევე როგორც სხვა ბევრ საბჭოთა მეურნეობასა და კოლმეურნეობაში, საშუალო რგოლის კადრების დეფიციტია (მხედველობაში მაქვს საქმის მცოდნე, ენერგიული მუშაკები). ბევრ მთგანს საშუალო სპეციალური განათლებაც არა აქვს. ვისაც უმაღლესი სასწავლებელი 15-20 წლის წინათ აქვს დამთავრებული, გადამზადება სჭირდება, რადგან მაშინ სოფლის მეურნეობაში ინდუსტრიული გარდაქმნები ასე საგრძნობი არ [illegible] ასეთი დამოკიდებულების შემდეგ რა შეუწყნარებელია უსულგულობის ფაქტი, რომელსაც, სამწუხაროდ, თანქმის ყოველ ნაბიჯზე წაეწყდებით. სოციალური უზრუნველყოფის განყოფილებებში, ალბათ, ყველაზე უფრო გულისხმიერად უნდა ხვდებოდნენ მშრომელებს. აქ ხომ უმეტესად ვალმოხდილი, ნაჯაფი, სპენსიო ასაკს მიღწეული ან ავადმყოფი, ჯანგატეხილი ხალხი მოდის. მათთვის სახელმწიფოს განსაკუთრებული ზრუნვის გაჩოხატულებაა ის ფაქტი, რომ პენსიაში გამსვლელთა დასახმარებლად პროფკავშირის ადგილობრივ კომიტეტებს დაევალათ ყოველმხრივ დაეხმარონ ასაკმიღწეულ თანამშრომლებს პენსიის გაფორმებაში და საჭირო დოკუმენტებითაც თვითონ უზრუნველყონ. ეს ზოგიერთი რაიონის სოციუზრუნველყოფის განყოფილების ბიუროკრატმა მუშაკმა ცალმხრივად, უფრო ზუსტად, მცდარად გაიგო. მომავალ პენსიონერს, თუ მან საქმის დაჩქარების მიზნით თვითონ მიაკითხა განყოფილებას, საჭირო ბლანკებს არ აძლევენ. ხოლო თუ გაბედა და „თავი მოაბეზრა“ მათ, შეურაცხყოფასაც არ მოერიდებიან. ხალხთან ამგვარი დამოკიდებულების ტიპურ ნიმუშად გამოდგება თბილისის ორჯონიკიძის რაიონის სოციუზრუნველყოფის განყოფილების ზოგიერთი მუშაკის საქმიანობა.

თუ ყოველგვარი საბუთი დროზე შეაგროვეთ და პენსიაც დაგენიშნათ, არ გეგონოთ, რომ ამით მთავრდება სარბენ-საბრუნავი. მუშაობის შეწყვეტის ცხობის წარდგენის შემდეგ რაიონის სოციუზრუნველყოფის განყოფილება პენსიის გასაცემად განაცხადს გზავნის დარიცხვისა და გაცემის რესპუბლიკურ ცენტრში (დირექტორი — ა. ზირაქაშვილი). პენსიონერს კი განუმარტავენ, რომ პენსიას ბინაზე მიიღებს. გადის დრო. თვეში ორჯერ ხელფასს მიიღებს მიჩვეული ადამიანი ელოდება თვის ბოლოს ფოსტალიონის გამოჩენას, რომელიც, რასაკვირველია, მოდის, მაგრამ პენსია არა და არ მოაქვს. ბოლოდინი გრძელდება. გადის ორი, სამი, ოთხი თვე. ისევი შეაბეზეტდილება იქმნება, თითქოს სამუშაოს მოწყვეტილი ადამიანი ყველამ დაიიწყა.

ამას წინათ პიროვნებამ, რომელსაც ჯერ კიდევ ივლისში უნდა მიეღო პენსია, შემოხსენებულ ცენტრში ასეთი პასუხი მიიღო: პენსია 131-ე რეესტრით გადაეგზავნა თბილისის 71-ე საფოსტო განყოფილებასო. ეს კი გამოიკვლია, რომ ამ რიცხვითა და ამ ნომრის რეესტრით საფოსტო განყოფილებაში საერთოდ არაფერი მიეღოთ.

დგას გაოგნებული პენსიონერი და ფიქრობს, ვის მიაკითხოს. სად გაარკვიოს, ბოლოს და ბოლოს, როდის მიიღებს დამსახურებულ პენსიას. ფიქრობს იმათზეც, ვინც გურჯაანიდან, რუსთავიდან და სხვა ქალაქებიდან თუ რაიონებიდან ჩამოდის დედაქალაქში ამგვარ საქმეზე. ნუთუ ისინიც ასეთ დღეში ვარდებიან?

ადამიანებისადმი უყურადღებო დამოკიდებულებაა იმის მიზეზიც, რომ კვლავ დიდია ზემდგომ ორგანოებში გაგზავნილი განცხადებებისა და საჩივრების რაოდენობა. ამ შემთხვევაში არ ვგულისხმობთ ახირებულ, უსანდო მთხოვნელთა ნაწილებს, რომელიც არაერთი დამაკმაყოფილებელი პასუხის მიუხედავად თავიდან არ იშლიან. ვგულისხმობთ ის შემთხვევებს, როცა განცხადეს თუ საჩივრის უკან მართალი ადამიანი დგას და იძულებულია უკვე დაბრუნებული თავისი განცხადა ისევ იმასთან ეძებოს, ვისაც უ ვის. კარგი იქნება, ადგილობრივ ორგანოების საქმიანობის შეფასებისას ერთ-ერთი საზომად ინებდნენ ციფრებს, თუ რამდენ საჩივარია იმ რაიონიდან გაგზავნილი ზემდგომ ორგანოებში. რადგან ორგანიზებული მუშაობა დროს მოსახლეობის უმეტესობა წილი ყველა სადავო საკითხზე პასუხს რაიონიდან გაუსვლელად უნდა იღებდეს.

არის შემთხვევა, როდესაც ერთსა და იმავე ადგილას ხელმძღვანელის პოსტზე დიდი ხნის მუშაობის განმავლობაში ზოგი ... შაკი იფიტება, კარგავს საქმიანობა შემოქმედებითი მიდგომა უნარს. ამას თანამშრომლები ამჩნევენ და ხელმძღვანელებს ანიშნებენ, ეუბნებიან, რომ ... ამოწურა თავისი შესაძლებლობ მაგრამ დროშეუმჩნეული მუშ ფრჩხილებით ებღაუჭება ადგილ არ ტოვებს ასპარეზს, და ... ყველაზე უფრო სავალალოა, ... დევ უფრო კარგავს ავტორიტ რეპუტაციადაკარგულ ხელმძღ ნელს კი ხელქვეითები აღარ ... რჩილებიან.

რამდენიმე სიტყვა მოქალაქ მიღებაზე, რომელიც, მიუხ ვად ყველაფრისა, კვლავ რჩ ჩვენი ცხოვრებისა და მუშაო ერთ-ერთ მოუშესრიგებელ ... ნად.

რესპუბლიკაში მოქალაქეთა ... ღების დღე ძირითადად ორშა თია. იშვიათად გვხვდება კაბი ტის კარებთან წარწერა, რომ ... ღება კვირაში ორჯერაა, სამ მიღებაზე ხომ ლაპარაკიც ზედ ტია. ის რამდენიმე საათი, რო ლიც მოქალაქეთა მისაღებად ... გამოყოფილი, როგორ ემსახურ ბა ამ საქმეს? დასამალი ... არის, პირიქით, „მომავლებ ხერხია, რომ ბევრ ხელმძღ ნელს უყვარს მიღების საათ თათბირების მოწვევა. არც ... არის გამორიცხული, რომ ... თონ იყოს გამოძახებული სა ... არცთუ იშვიათია მოსმენ თებში თანამშრომლების დაბა ... ბა ისეთი საკითხების გადასაწყ ... ტად, რომლებიც სხვა დრო შეიძლება მოკვარდეს. ადამ ... კი საათობით არის ატუზული ... ბინეტთან და ნერვიულობს. ... ვუშვათ, ბოლოს, როგორც ... მოწვდა სასურველ კაბინეტ ... არც აქ არის გულღია საუბ ... საშუალება. კაბინეტიდან ... ყავს ტელეფონი, ადამიანს ... ვეტინებენ დაწყებულ საუბ ... ისოა დარჩენა სხვისი სატე ... ფონო ბაასის უნებური მო ... როლი შეასრულოს. ძალზე ... ვათია, რომ დამხვდურმა ყურ ... ლში ბოდიში მოიხადოს, მიღ ... მაქვს და მერე დამირეკავ. ... კარეკავ.

მიღებაც და მოსმენაც თავი ... ბური ხელოვნებაა. თუ დაბარ ... და საქმის გაკეთება შესაძლებ ... არ არის, უარიც დამაჯერებ ... და დასაბუთებული უნდა ... საათობვარზე მისულ ადამიანს ... მუდამოდ ამახსოვრდება ნათ ... მი სიტყვა, დაწერილი რეზო ... �ia, რომელსაც „ბინეტიდან ... შენობიდან გამოსული იმეორ ... სხვას უზიარებს, რაც საბოლო ... ქმნის საზოგადოებრივ აზრს.

ა. ბეჟანიშვილ
ნუცუბი

საქართველოს სსრ დამს ... ხურებული მასწავლებელ.

კომუნისტის ზნეობრივი ნორმ

კოლექტივის ხელმძღვანელი... რა ბევრისმთქმელია ეს ორი სიტყვა! მისი მორალური სახე თუ ორგანიზატორული თვისებები მრავალი ასპექტით განისაზღვრება. ერთ-ერთი მათგანი, ჩვენი აზრით, უთუოდ სიტყვის ერთგულებაა. ეს თვისება უკვე მიუთითებს პიროვნების მაღალ ზნეობაზე.

დაპირების შესრულების აუცილებლობამ, პატიოსანმა სიტყვამ დღეს ისეთი მნიშვნელობა მიიღო, რომ სიტყვის გატეხვა ადამიანისათვის, განსაკუთრებით ხელმძღვანელისათვის უაღრესად უარყოფითი თვისებად ითვლება.

მიუხედავად ამისა, ბევრს ძვირად არ ეღირს ყალბი დაპირებების ჩამორიგება, ნათქვამის შეცვლა, მიცემული პირობის არაფრად ჩაგდება. გამორიცხული არ არის, რომ დანაპირების შეუსრულებლობა ობიექტური მიზეზებით იყოს გამოწვეული. ამ დროს ვის რა ეთქმის. მაგრამ აქ მხედველობაში გვაქვს ისეთი შემთხვევები, როდესაც პირობის შეუსრულებლობას საფუძ ვ ლ ა დ უდევს მისი არაფრად ჩაგდება, გულგრილობა, სხვისი ბედით დაუინტერესებლობა.

ბევრ ვაიხელმძღვანელს ძალიან კარგად ესმის, რომ ხალხის წინამძღოლობის, მისი მართვის ძალა არ შესწევს, მაგრამ მაინც ებღაუჭება თანამდებობას. დიდია საზოგადოებისათვის მათგან მიყენებული ზარალი, — როგორც მორალური, ასევე მატერიალური. დიახ, მატერიალური. ერთი მხრივ, გულგრილ ხელმძღვანელთან ურთიერთობაში ადამიანები თავიანთ სამუშაო უბნებზე ისე ვეღარ იღვწიან, როგორც საჭიროა, ხოლო, მეორე მხრივ, თავის საქმეში არაკომპეტენტური ხელმძღვანელი ყველაზე მეტად არის დამნაშავე ვეგმების თუ ვალდებულებების შეუსრულებლობაში, საწარმოებისა თუ ორგანიზაციების მუშაობის ჩაშლაში, სამარცხვინო მარცხში.

„თანამედროვე ხელმძღვანელის პიროვნებაში, — გვასწავლის ამხანაგი ლ. ი. ბრეჟნევი, — ორგანულად უნდა იყოს შერწყმული პარტიულობა და ღრმა კომპეტენტურობა, დისციპლინირებულობა და საქმისადმი ინიციატივიანი, შემოქმედებითი მიდგომა. ამავე დროს ყველა უბანზე ხელმძღვანელი მოვალეა ითვალისწინებდეს სოციალურ-პოლიტიკურ, ადმინისტრაციულ-ეკონომიკურ ასპექტებსაც, იყოს ყველისხმიერი ადამიანებისადმი, მათი საჭიროებისა და მოთხოვნილებებისადმი, მაგალითს იძლეოდეს მუშაობასა და ყოფა-ცხოვრებაში“.

ასეთი მუშაკი ჩვენში ბევრია: გულისხმიერებისა და ყურადღების ნიმუშად აღვიჭვი, მაგალითად პ ა რ ტ ი ი ს თბილისის საქალაქო კომიტეტში მოსმენილი საუბარი. ერთ-ერთ ორშაბათს, საქალაქო კომიტეტის მდივნის თანაშემწეს მიღებაზე მოწვრილ სთხოვდა მოქალაქე. თანაშემწემ უპასუხა: სია შეტანილი მაქვს და ვეღარ ჩაგწერთ, მაგრამ თუ დრო გაქვთ და მოიცდით, როდესაც სიით გათვალისწინებული მთხოვნელების მიღება დამთავრდება, ამხანაგი მდივანი აუცილებლად მიგიღებთო.

საქმისადმი, ადამიანებისადმი ასეთი დამოკიდებულების შემდეგ რა შეუწყნარებელია უსულგულობის ფაქტი, რომელსაც, სამწუხაროდ, თანქმის ყოველ ნაბიჯზე წაეწყდებით. სოციალური უზრუნველყოფის განყოფილებებში, ალბათ, ყველაზე უფრო გულისხმიერად უნდა ხვდებოდნენ მშრომელებს. აქ ხომ უმეტესად ვალმოხდილი, ნაჯაფი, სპენსიო ასაკს მიღწეული ან ავადმყოფი, ჯანგატეხილი ხალხი მოდის. მათთვის სახელმწიფოს განსაკუთრებული ზრუნვის გაჩოხატულებაა ის ფაქტი, რომ პენსიაში გამსვლელთა დასახმარებლად პროფკავშირის ადგილობრივ კომიტეტებს დაევალათ ყოველმხრივ დაეხმარონ ასაკმიღწეულ თანამშრომლ ე ბ ს პენსიის გაფორმებაში და საჭირო დოკუმენტებითაც თვითონ უზრუნველყონ. ეს ზოგიერთი რაიონის სოციუზრუნველყოფის განყოფილების ბიუროკრატმა მუშაკმა ცალმხრივად, უფრო ზუსტად, მცდარად გაიგო. მომავალ პენსიონერს, თუ მან საქმის დაჩქარების მიზნით თვითონ მიაკითხა განყოფილებას, საჭირო ბლანკებს არ აძლევენ. ხოლო თუ გაბედა და „თავი მოაბეზრა“ მათ, შეურაცხყოფასაც არ მოერიდებიან. ხალხთან ამგვარი დამოკიდებულების ტიპურ ნიმუშად გამოდგება თბილისის ორჯონიკიძის რაიონის სოციუზრუნველყოფის განყოფილების ზოგიერთი მუშაკის საქმიანობა.

თუ ყოველგვარი საბუთი დროზე შეაგროვეთ და პენსიაც დაგენიშნათ, არ გეგონოთ, რომ ამით მთავრდება. სარბენ-საბრუნავი. მუშაობის შეწყვეტის ცხობის წარდგენის შემდეგ რაიონის სოციუზრუნველყოფის განყოფილება პენსიის გასაცემად განაცხადს გზავნის დარიცხვისა და გაცემის რესპუბლიკურ ცენტრში (დირექტორი — ა. ზირაქაშვილი). პენსიონერს კი განუმარტავენ, რომ პენსიას ბინაზე მიიღებს. გადის დრო. თვეში ორჯერ ხელფასს მიიღებს მიჩვეული ადამიანი ელოდება თვის ბოლოს ფოსტალიონის გამოჩენას, რომელიც, რასაკვირველია, მოდის, მაგრამ პენსია არა და არ მოაქვს. ბოლოდინი გრძელდება. გადის ორი, სამი, ოთხი თვე. ისეთი შეაბეზეტდილება იქმნება, თითქოს სამუშაოს მოწყვეტილი ადამიანი ყველამ დაიიწყა.

ამას წინათ პიროვნებამ, რომელსაც ჯერ კიდევ ივლისში უნდა მიეღო პენსია, შემოხსენებულ ცენტრში ასეთი პასუხი მიიღო: პენსია 131-ე რეესტრით გადაეგზავნა თბილისის 71-ე საფოსტო განყოფილებასო. ეს კი გამოიკვლია, რომ ამ რიცხვითა და ამ ნომრის რეესტრით საფოსტო განყოფილებაში საერთოდ არაფერი მიეღოთ.

დგას გაოგნებული პენსიონერი და ფიქრობს, ვის მიაკითხოს. სად გაარკვიოს, ბოლოს და ბოლოს, როდის მიიღებს დამსახურებულ პენსიას. ფიქრობს იმათზეც, ვინც გურჯაანიდან, რუსთავიდან და სხვა ქალაქებიდან თუ რაიონებიდან ჩამოდის დედაქალაქში ამგვარ საქმეზე. ნუთუ ისინიც ასეთ დღეში ვარდებიან?

ადამიანებისადმი უყურადღებო დამოკიდებულებაა იმის მიზეზიც, რომ კვლავ დიდია ზემდგომ ორგანოებში გაგზავნილი განცხადებებისა და საჩივრების რაოდენობა. ამ შემთხვევაში არ ვგულისხმობთ ახირებულ, უსანდო მთხოვნელთა ნაწილებს, რომელიც არაერთი დამაკმაყოფილებელი პასუხის მიუხედავად თავიდან არ იშლიან. ვგულისხმობთ ის შემთხვევებს, როცა განცხადეს თუ საჩივრის უკან მართალი ადამიანი დგას და იძულებულია უკვე დაბრუნებული თავისი განცხადა ისევ იმასთან ეძებოს, ვისაც უ ვის. კარგი იქნება, ადგილობრივ ორგანოების საქმიანობის შეფასებისას ერთ-ერთი საზომად ინებდნენ ციფრებს, თუ რამდენ საჩივარია იმ რაიონიდან გაგზავნილი ზემდგომ ორგანოებში. რადგან ორგანიზებული მუშაობა დროს მოსახლეობის უმეტესი წილი ყველა სადავო საკითხზე პასუხს რაიონიდან გაუსვლელად უნდა იღებდეს.

არის შემთხვევა, როდესაც ერთსა და იმავე ადგილას ხელმძღვანელის პოსტზე დიდი ხნის მუშაობის განმავლობაში ზოგი ... შაკი იფიტება, კარგავს საქმიანობა შემოქმედებითი მიდგომა უნარს. ამას თანამშრომლები ამჩნევენ და ხელმძღვანელებს ანიშნებენ, ეუბნებიან, რომ ... ამოწურა თავისი შესაძლებლობ მაგრამ დროშეუმჩნეული მუშ ფრჩხილებით ებღაუჭება ადგილ არ ტოვებს ასპარეზს, და ... ყველაზე უფრო სავალალოა, ... დევ უფრო კარგავს ავტორიტ რეპუტაციადაკარგულ ხელმძღ ნელს კი ხელქვეითები აღარ ... რჩილებიან.

რამდენიმე სიტყვა მოქალაქ მიღებაზე, რომელიც, მიუხ ვად ყველაფრისა, კვლავ რჩ ჩვენი ცხოვრებისა და მუშაო ერთ-ერთ მოუშესრიგებელ ... ნად.

რესპუბლიკაში მოქალაქეთა ... ღების დღე ძირითადად ორშა თია. იშვიათად გვხვდება კაბი ტის კარ

მეგობრულ ვითარებაში

(დასასრული)

უცხოელ მფარველებს ჯიუტად არ სურთ ყურად იღონ გონიერების ხმა.

დიდი ხანია გასაგები უნდა გახდეს, რომ ისრაელს 1967 წლის ფარგლებში უშიშრად არსებობის იმედი შეიძლება მხოლოდ იმ შემთხვევაში ჰქონდეს, თუ გაათავისუფლებს მას შემდეგ დაპყრობილ მთელ არაბულ მიწებს და ხელს არ შეუშლის პალესტინის არაბი ხალხის ეროვნული უფლებების, მათ შორის საკუთარი დამოუკიდებელი სახელმწიფოს შექმნის უფლების განხორციელებას.

დრო არ ითმენს, და თუ ვინმე თავს იმით იიმედებს, რომ იგი ჯერ რამეს მოუტანს ისრაელს, დიდად ცდება.

ცდებიან ისინიც, ვინც ფიქრობს, რომ შეძლებენ ახლადგამონაკალი „სწრაფი რეაგირების კორპუსის“ — ამ წმინდა იმპერიალისტური წამოწყების შეშველობით დაათმობინონ არაბულ ქვეყნებს თავიანთი განუყოფელი უფლება თავად განაგონ საკუთარი ეროვნული სიმდიდრე.

სახელმწიფოებრივი სიბრძნე ის კი არ არის, რომ „სწრაფი რეაგირება“ მოახდინო ტყვიამფრქვევითა და შაშხანით, მთავარია **სწორი** რეაგირება დღევანდელი მსოფლიოს ობიექტური სინამდვილის შესაბამისად, პრობლემების მშვიდობიანი გადაწყვეტის გზის ძიება.

იმპერიალისტური „ზარბაზნების პოლიტიკის“ რეციდივებმა, მისი თანამედროვე სახით, შეიძლება მხოლოდ გააჩინოს დაძაბულობის ახალი ცრცები და გააღვივოს ძველი ცრცები, გააუარესოს მთელი საერთაშორისო ვითარება. ჩვენს დროში კოლონიზატორთა სახელგატეხილი პოლიტიკის აღდგენის ცდები უიმედოდ ჩასაფშვნაა არის განწირული, თუ ხალხები ფხიზლად იქნებიან და დროულ, მტკიცე წინააღმდეგობას გაუწევენ.

ჩვენ ამაყოფილებით აღვნიშნავთ, რომ სამხრეთ იემენის, ისევე როგორც მეტი წილი არაბული ქვეყნების ხალხები და ხელმძღვანელობა, სწორედ ამგვარად იქცევიან.

დასასრულ, ძვირფასო მეგობრებო, ნება მიბოძეთ, გამოვთქვა იმედი, რომ დემოკრატიული იემენის დელეგაციის ეს ვიზიტი და ჩვენი მოლაპარაკება ახალი დიდმნიშვნელოვანი ეტაპის დასაწყისი იქნება ჩვენი ქვეყნებისა და ხალხების მეგობრობისა და თანამშრომლობის განვითარებაში.

გთავაზობთ სადღეგრძელოს: გაუმარჯოს ამხანაგ ანდელ ფათაჰ ისმაილოსა და სხვა სამხრეთ იემენელ ხელმძღვანელებს, გაუმარჯოს საბჭოთა კავშირისა და დემოკრატიული იემენის ხალხთა მეგობრობას, სამართლიან და მტკიცე მშვიდობას ახლო აღმოსავლეთსა და მთელ მსოფლიოში!

* * *

საპასუხო სიტყვა წარმოთქვა ამხ. ა. ფ. ისმაილმა.

ამხ. ა. ფ. ისმაილის სიტყვა

ძვირფასო ამხანაგო ლეონიდ ილიას ძე ბრეჟნევ!

ძვირფასო ამხანაგებო!

ჩვენი დელეგაციის წევრთა სახელით მინდა მადლობა გადაგიხადოთ გულთბილი მასპინძლობისა და გულითადობისათვის, რომელსაც გვიწევთ შესანიშნავ ქალაქ მოსკოვში ჩვენი ჩამოსვლის მომენტიდან. მინდა აგრეთვე იემენის სოციალისტური პარტიის ცენტრალური კომიტეტის, დემოკრატიული იემენის სახალხო საბჭოს პრეზიდიუმისა და მინისტრთა საბჭოს სახელით გულითადად მოგესალმოთ და გისურვოთ ჯანმრთელობა და ბედნიერება, ხოლო საბჭოთა ხალხს, — შემდგომი პროგრესი, კეთილდღეობა და აყვავება.

ჩვენ დიდი ყურადღებით მოვისმინეთ, ამხანაგო ბრეჟნევ, თქვენი შესანიშნავი და დიდმნიშვნელოვანი სიტყვა. იგი გამსჭვალულია მეგობრობის გრძნობებით, კოლონიალიზმისა და იმპერიალიზმისგან განთავისუფლებისათვის, სოციალური პროგრესისათვის, მთელი მსოფლიოს მშვიდობისა და სტაბილურობისათვის ხალხთა სამართლიანი ბრძოლის მიმართ პროლეტარული ინტერნაციონალიზმის პრინციპებისა და იდეალებისადმი ერთგულების გრძნობებით. ამაყოფილებას მანიჭებს გულთბილი მადლობა მოგახსენოთ სოლიდარობისათვის ჩვენი ხალხის მიმართ, რომელიც იცავს ეროვნულ დამოუკიდებლობას და ადგას ახალი სოციალური გარდაქმნების გზას.

ძვირფასო ამხანაგო ლეონიდ ილიას ძე ბრეჟნევ!

ჩვენ თქვენდამი ასეთივე მეგობრული გრძნობებით ვართ გამსჭვალული. დემოკრატიული იემენი სოციალისტური პარტიისა და თავისი ხალხის სახით მეგობარ საბჭოთა კავშირთან ურთიერთობას პრინციპულ საფუძველზე აკავშირებს, მსოფლიო რევოლუციური მოძრაობის სტრატეგიით, იმპერიალიზმის, სიონიზმის, რასიზმის, კოლონიალიზმის, ნეოკოლონიალიზმისა და რეაქციის წინააღმდეგ ბრძოლის, ეროვნული განთავისუფლებისა და სოციალური პროგრესისათვის, სოციალიზმის გავლენის შემდგომი ზრდისათვის, ჩვენს პლანეტაზე მშვიდობისა და სტაბილურობის განმტკიცებისათვის ბრძოლის ამოცანებით ხელმძღვანელობს. ბედნიერი ვართ, რომ დღეს ვიმყოფებით საბჭოთა კავშირის — მსოფლიოში პირველი სოციალისტური სახელმწიფოს დედაქალაქ მოსკოვში და შესაძლებლობა გვაქვს განვავრცოდთ გამოცდილების გაზიარება ჩვენს პარტიებსა და ქვეყნებს შორის, აგრეთვე განვიხილოთ ჩვენი მეგობარი ხალხების მეგობრული ურთიერთობისა და თანამშრომლობის შემდგომი განვითარების სხვადასხვა ასპექტი.

განვლილი წლების მანძილზე ჩვენს შორის გაიმართა მთელი რიგი შეხვედრები უმაღლეს დონეზე. ამის შედეგად გაიდო მეგობრობის იმპერიალიზმისა და მისი აგრესიული ხრიკების წინააღმდეგ ბრძოლის დროს კიდევ უფრო განმტკიცდა. და დღეს სავსებით დარწმუნებული ვართ, რომ ჩვენი ახალი შეხვედრა, რომელიც მეგობრობისა და ამხანაგური თანამშრომლობის სულისკვეთებით ჩაივლის, გააძლიერებს და განამტკიცებს ჩვენი მეგობრობის საფუძვლებს, გახდის ურყევს ჩვენი ხალხების მტერთა წინაშე.

უკანასკნელი წლების მანძილზე იმპერიალისტური და რეაქციული ძალები ფსიქოლოგიურ და პროპაგანდისტულ კამპანიებს აჩაღებდნენ დემოკრატიული იემენის წინააღმდეგ, შეთქმულებებს აწყობდნენ, რათა სახელი გაიტეხათ მისი პოლიტიკური კურსისათვის, ავრცელებდნენ ჭორებსა და ცილისწამებას საბჭოთა კავშირთან ჩვენი მეგობრობის შესახებ. ჩვენ არ ვაქცევდით და არც უნდა მივაქციოთ ყურადღება ჩვენი მტრების ყალბ მტკიცებებს. მეგობრობის გზა, რომელსაც ვადგავართ, სწორი გზაა, იგი შეესაბამება ჩვენი ხალხების ნებასა და მისწრაფებებს.

ჩვენ დემოკრატიულ იემენში სამართლიანად ვამაყობთ და ვუფრთხილდებით საბჭოთა კავშირთან მეგობრობასა და თანამშრომლობას. მეგობარმა საბჭოთა ქვეყანამ მხარი დაუჭირა ჩვენს ხალხს განსაცდელის ჟამს, გულწრფელი და უანგარო დახმარება გაუწია ჩვენი ახალგაზრდა რევოლუციური რეჟიმის დაცვის საქმეში. სსრ კავშირისა და იემენის სახალხო-დემოკრატიული რესპუბლიკის ეკონომიკური, ტექნიკური და კულტურული თანამშრომლობის შეთანხმებათა შესაბამისად, დემოკრატიულ იემენში შეიქმნა ბევრი ობიექტი სოფლის მეურნეობის, მრეწველობის, კულტურის დარგში, გარდა ამისა, საბჭოთა კავშირის დახმარებით მომდინარეობს ნავთობის დაზვერვა, ეროვნული კადრების მომზადებისათვის მუშაობა. ჩვენ ამაყოფილი ვართ ჩვენი პარტიული კავშირურთიერთობის განვითარებით და გვწამს, რომ ეს ვიზიტი ახალ ფურცელს გადაშლის ჩვენს ქვეყნებს ურთიერთობაში, უფრო ღრმა და მრავალმხრივ ხასიათს მიანიჭებს მას. ჩვენი თანამშრომლობა ხალხთა შორის ურთიერთობის ნიშუშია და, ამ დარბაზში არ შემიძლია არ აღვნიშნო, რომ საბჭოთა კავშირი იყო და არის იმ ხალხებთან სოლიდარობისა და ძმობის ღირსეული მაგალითი, რომლებმაც ახლახან მოიპოვეს დამოუკიდებლობა. დემოკრატიული იემენი ავითარებს ეკონომიკურ თანამშრომლობას სხვა სოციალისტურ ქვეყნებთანაც. ჩვენ შეგვიძლია ვთქვათ, რომ სოციალისტური თანამეგობრობის ქვეყნებთან ურთიერთობის განვითარებამ ხელშეწყობი პირობები შეუქმნა სოციალური პროგრესის ჭეშმარიტ ნაგებობას ჩვენს წინსვლას. ჩვენს პარტიას მიაჩნია, რომ ეკონომიკური ურთიერთდახმარების საბჭოში მეთვალყურე ჩვენი ქვეყნის შესვლა ფართო პერსპექტივებს დაუსახავს ჩვენს ერთობლივ თანამშრომლობას, რაც ჩვენს ქვეყნებში რევოლუციური პროცესის დაჩქარების საწინდარია და შეესაბამება ჩვენი ორი ქვეყნის ინტერესებს. სოციალისტურ ქვეყნებთან ჩვენი ურთიერთობა დიდმნიშვნელოვანი ფაქტორი გახდა იმ საქმეში, რომ შექმნილიყო საერთაშორისო ეკონომიკური კავშირურთიერთობის სისტემა, რომელიც ემყარება თანასწორუფლებიან და სამართლიან შეთანხმებებს.

დემოკრატიული იემენის ხალხი დამოუკიდებლობის მოპოვების მომენტიდან ყოველ ღონეს ხმარობს, რათა გადაწყვიტოს პრობლემები, რომლებიც ჩვენი რევოლუციის წინაშე დგას და რომლებიც წარსულის კოლონიური მემკვიდრეობის შედეგია. შეიქმნა და მოქმედებს სახელმწიფო და ეკონომიკური სექტორები ეკონომიკაში, ხალხისათვის უზრუნველყოფილია განათლების, სამედიცინო მომსახურების უფლება, მაღლდება მისი ცხოვრების დონე. უფლება გვაქვს ვთქვათ, რომ ჩვენი ქვეყნის პოლიტიკური, ეკონომიკური და სოციალურ დარგებში მნიშვნელოვანი რევოლუციური გარდაქმნები განხორციელდა. მათგან ყველაზე მნიშვნელოვანია იემენის სოციალისტური პარტიის შექმნა, რომელიც თავის საქმიანობაში მეცნიერული სოციალიზმის თეორიით ხელმძღვანელობს; დამყარდა აგრეთვე პოლიტიკური ძალაუფლება, რომელიც გამოხატავს მშრომელთა ინტერესებს. მეცნიერული სოციალიზმის თეორიის შესაბამისად, ახლაც ყოველ ღონეს ვხმარობთ, რათა შევასრულოთ იემენის სოციალისტური პარტიის გადაწყვეტილებანი და დირექტივები, რომელთა მიზანია ჩვენი ეროვნული ეკონომიკის აღმავლობა, შრომელთა ცხოვრების პირობების გაუმჯობესება, მათი როლის გაძლიერება პოლიტიკური ძალაუფლების აპარატში.

ჩვენი პარტიის პროგრამასა და საქმიანობაში მნიშვნელოვანი ადგილი უკავია პროგრესულ დემოკრატიულ საფუძველზე იემენელი ხალხის ერთიანობის საკითხს, ყოველ ღონეს ვხმარობთ, რათა მივაღწიოთ ასეთ ერთიანობას მშვიდობის პირობებში და ვიბრძვით დაძაბულობისა და კონფლიქტის განახლების წინააღმდეგ, რისკენაც იმპერიალისტური და რეაქციული წრეები გვიბიძგებენ.

ჩვენი პარტიის პოლიტიკა მიზნად ისახავს არა მარტო განახორციელოს რევოლუციური გარდაქმნები დემოკრატიულ იემენში, არამედ ხელი შეუწყოს კიდეც საერთო არაბული და საერთაშორისო ვითარების გაჯანსაღებას, სტაბილურობის, უშიშროების, ხალხთა მშვიდობის ატმოსფეროს შექმნას. იმაში, რაც ეხება მდგომარეობას არაბეთის ნახევარკუნძულზე, სპარსეთის ყურეში, აფრიკის რქის რაიონში, ინდოეთის ოკეანის აუზში, ჩვენი სახელმწიფოს მტკიცე პოლიტიკა ემყარება ამ რაიონის ყველა სახელმწიფოს, მათი სოციალისტური წყობილების მიუხედავად, მშვიდობიანი თანაარსებობისა და ეროვნული სუვერენიტეტის პატივისცემის პრინციპებს.

ჩვენ მტკიცედ ვიღაშქრებთ სამხეთრო ბლოკებისა და უცხოელთის ბაზების წინააღმდეგ, რომელთა შექმნასაც ცდილობს მსოფლიო იმპერიალიზმი. ამასთან დაკავშირებით ჩვენი ქვეყანა გადაჭრით გმობს იმპერიალისტების პროვოკაციულ მოქმედებას, მათ აგრესიულ ზრახვებს და განსაკუთრებით მათ გეგმებს დაიპყრონ ამ რაიონის ნავთობის სამდიდრე.

რაც შეეხება ახლო აღმოსავლეთის მდგომარეობას, დემოკრატიული იემენი ითვალისწინებს, რომ აქ მშვიდობის დამყარება შეიძლებელია ისე, თუ ისრაელი აგრესორი მთლიანად და უპირობოდ არ გაიყვანს ჯარებს 1967 წელს დაპყრობილი ყველა არაბული ტერიტორიიდან და არ უზრუნველყოფს პალესტინელი ხალხის კანონიერ უფლებებს, მათ შორის თვითგამორკვევისა და პალესტინის განთავისუფლების ორგანიზაციის ხელმძღვანელობით საკუთარი დამოუკიდებელი სახელმწიფოს შექმნის უფლებას. ჩვენს ქვეყანას კვლავაც მიაჩნია, რომ კემპ-დეიდის მოლაპარაკებათა მონაწილეა სამი მხარე ცხოვრობს ილუზიებით, რომლებსაც ისინი თავს დაადწევენ მხოლოდ იმ შემთხვევაში, თუ ჯარს იტყვიან თავიანთ უსამართლო შეთანხმებებზე, რომლებიც ძირეულად ეწინააღმდეგება არაბი ხალხის ინტერესებსა და სუვერენიტეტს. ამასთან დაკავშირებით დემოკრატიული იემენი დარწმუნებულია, რომ კაპიტულანტური სეპარატული შეთქმულების ჩაშლა, ისრაელის ოკუპაციის შეწყვეტა და სამხრეთ ლიბანის წინააღმდეგ აგრესიის ახალი აქტების თავიდან აცილება შესაძლებელია მხოლოდ არაბული სახელმწიფოების მტკიცე სბრძოლო სოლიდარობის, საბჭოთა კავშირთან, სოციალისტური თანამეგობრობის სხვა ქვეყნებთან მათი მჭიდრო თანამშრომლობის შემწეობით.

ჩვენ მთლიანად ვუჭერთ მხარს ნამიბიის, ზიმბაბვეს, სამხრეთ აფრიკის ხალხთა ბრძოლას თეთრკანიანი უმცირესობის მოძალეობის წინააღმდეგ, ეროვნული თავისუფლებისა და სრული დამოუკიდებლობის მიღწევისათვის.

დემოკრატიული იემენი არა მარტო ემხრობა ჩაგრულ ხალხებს მათს ბრძოლაში ეროვნული განთავისუფლებისა და სხვა ხალხებთან თანასწორობისათვის, არამედ მხარს უჭერს საერთაშორისო დაძაბულობის შენელებას, გამალებული სტრატეგიული შეიარაღების შეზღუდვის პოლიტიკას. მთელ პროგრესულ კაცობრიობასთან ერთად იგი მოუწოდებს ხალხებს იხსნან შენელების პლანეტა ომისა და ნგრევის საშინელებისაგან. ამ თვალსაზრისით ჩვენ სავსებით ვუჭერთ მხარს საბჭოთა კავშირის პოლიტიკას, რომლის მიზანია საერთაშორისო დაძაბულობის შენელების პროცესის გაღრმავება. ჩვენ კმაყოფილებას გამოვთქვამთ სტრატეგიული შეტევითი შეიარაღების შეზღუდვის მეორე ხელშეკრულების დადების გამო და გულწრფელად ვუსურვებთ წარმატებას იმ ღონისძიებებს, რომლებსაც საბჭოთა კავშირი ახორციელებს სტრატეგიული შეტევითი შეიარაღების შეზღუდვის მომზადებისათვის. ჩვენი ხალხების სახელით, რომლებიც ქვეყნად მშვიდობას ეესწრაფვიან, მოვითხოვთ, რომ ამერიკის შეერთებულმა შტატებმა ასეთივე კონსტრუქციული მიდგომა გამოიჩინოს. ეს არის მშვიდობის ერთადერთი გზა, ისის გზა, რომ სახსრები, რომლებიც ამჟამად გამალებული შეიარაღებისათვის იხარჯება, მოხმარდეს ხალხების კეთილდღეობას, მათ მატერიალურ და კულტურულ პროგრესს. ჩვენში განსაკუთრებული ყურადღება და პატივისცემა გამოიჩვია საბჭოთა კავშირის ბადაწყვეტილებამ შეამციროს თავისი ჯარების რიცხვი ცენტრალურ ევროპაში. ეს, ჩვენი აზრით, კიდევ ერთხელ მეყოფოდა ადასტურებს საბჭოთა კავშირის მშვიდობისმოყვარულ პოლიტიკას, მის გულწრფელ სურვილს იხსნას ევროპა და მასთან ერთად მთელი მსოფლიო, ახალი მსოფლიო ომის საფრთხისაგან. ჩვენ მოვუწოდებთ ნატოს წევრ სახელმწიფოებს უყოყმანოდ მიბაძონ საბჭოთა კავშირის მაგალითს. ამასთან დაკავშირებით მსურს აღვნიშნო, რომ დემოკრატიულ იემენში დიდად აფასებენ იმ მეცადინეობას, რომელსაც ამხანაგი ლეონიდ ილიას ძე ბრეჟნევი ეწევა დაძაბულობის შენელების პროცესის გაღრმავებისათვის, საერთაშორისო მშვიდობისა და სტაბილურობის განმტკიცებისათვის.

რამდენიმე დღის შემდეგ მეგობარი საბჭოთა კავშირის ხალხი, და მასთან ერთად მთელი პროგრესული კაცობრიობა აღნიშნავს დიდი ოქტომბრის სოციალისტური რევოლუციის 62-ე წლისთავს, ისტორიაში პირველი სოციალისტური სახელმწიფოს შექმნის წლისთავს, კაპიტალიზმის რღვევის დასაწყისისა და სოციალიზმზე კაცობრობის გადასვლის წლისთავს. ამ მომენტიდან მოყოლებული საბჭოთა კავშირმა არა მარტო გადაწყვიტა ისეთი ურთულესი ამოცანები, როგორიც არის სოციალიზმის აშენება და ძმური ურთიერთობის დამყარება ეროვნებებს შორის, იმპერიალისტური აგრესიის მოგერიება, ქვეყნად მშვიდობის საფუძვლების განმტკიცება, არამედ იგი გახდა იმ ახალი იდეების გავრცელების ცენტრი, რომლებიც მთელ კაცობრიობას გზას უნათებს თავისუფლებისათვის, სამართლიანობისათვის თანასწორობისა და სოციალიზმისათვის ბრძოლაში. და დღეს, დიდი ოქტომბრის სოციალისტური რევოლუციის შემდეგ გავლილ რამდენიმე ათწლეულში, ქვეყნად ძირეული ცვლილებები მოხდა. ბევრ ქვეყანაში გაიმარჯვა სოციალიზმმა, შეიქმნა მსოფლიო სოციალისტური სისტემა. ბევრმა ხალხმა დაიწყო თავი კოლონიალიზმისა და იმპერიალიზმის უღელს და მშვიდობისა და პროგრესის გზას დაადგა.

ნება მიბოძეთ იემენის სოციალისტური პარტიის ცენტრალური კომიტეტისა და ყველა იემენელი მშრომელის სახელით გულითადად მოგილოცოთ დიდი ოქტომბრის სოციალისტური რევოლუციის 62-ე წლისთავი. ვსარგებლობ ამ შემთხვევით და, მსურს განვითარებული სოციალიზმის მშენებლობის საქმეში შემდგომი წარმატებები ვუსურვო საბჭოთა კავშირის კომუნისტურ პარტიასა და საბჭოთა ხალხს.

ნება მიბოძეთ, წარმოვთქვა თქვენი ჯანმრთელობისა და ბედნიერების სადღეგრძელო, ვადღეგრძელო ყველა აქ დამსწრე საბჭოთა ამხანაგი. გაუმარჯოს იემენის სოციალისტური პარტიისა და საბჭოთა კავშირის კომუნისტური პარტიის მტკიცე ურთიერთობას!

გაუმარჯოს იემენისა და საბჭოთა ხალხების მეგობრობასა და თანამშრომლობას!

გაუმარჯოს მეცნიერულ სოციალიზმსა და პროლეტარულ ინტერნაციონალიზმს!

ამხანაგებო ლ. ი. ბრეჟნევისა და ა. ფ. ისმაილის სიტყვები დიდი ყურადღებით მოისმინეს. მათი სიტყვების დროს არაერთგზის გაისმოდა ხანგრძლივი ტაში.

სადილმა გულთბილ, მეგობრულ ვითარებაში ჩაიარა.

ПОЛИТИКУРИ ЦИГНИ

გამოსცა „საგჭოთა საქართველომ“

ლ. ი. ბრეჟნევი. სიტყვა სრულიად საკავშირო კომკავშირის XVIII ყრილობაზე

ავტორთა კოლექტივი. პარტიული მშენებლობა

ავტორთა კოლექტივი. განვითარებული სოციალიზმის კონსტიტუცია

ი. კაჰარავა. ვ. ი. ლენინი და სოციალისტური კულტურის პრობლემები

ა. გონაშვილი. დიალექტიკური მატერიალიზმი — მეცნიერებათა ზოგადი მეთოდოლოგია

ვ. ჭარუმიძე, დ. ჯაბიძე. საქართველოს ახალგაზრდობის შრომითი მამაცობა ყამირზე

გ. ბანძელაძე. თანამედროვეობა და ბედნიერების პრობლემა

გ. სანადირაძე. სახელად სიცოცხლე ჰქვია

ნ. პატოლიჩევი. გამოცდა სიმწიფისა

მ. ახობაძე. სსრ კავშირის ხალხთა მეგობრობა — ჩვენი ქვეყნის ძლიერების უშრეტი წყარო

ა. ბელიაევი. იდეოლოგიური ბრძოლა და ლიტერატურა

ავტორთა კოლექტივი. მშრომელთა ინტერნაციონალური აღზრდის საკითხები

დაგეგმვის გაუმჯობესებისა და წარმოების ეფექტიანობის და მუშაობის ხარისხის ამაღლებაზე სამეურნეო მექანიზმის ზემოქმედების გაძლიერების შესახებ სკკპ ცენტრალური კომიტეტისა და სსრ კავშირის მინისტრთა საბჭოს 1979 წლის 12 ივლისის დადგენილება

სტუდენტთა რესპუბლიკური აქტივის კრების მასალები

სპეციალური სერიით „პარტიული მშენებლობის საკითხები“:

ნ. რუხაძე. საქალაქო პარტიული ორგანიზაცია და ხარისხის მართვის პრობლემები

ა. ბურჯანაძე. სოფლად კულტურული მშენებლობის შესახებ

გ. საითიძე. თავდადებული შრომის ფასად.

ვ. ქრისტესიაშვილი. ახალი მიჯნების დამლაშქვრელნი

საქართველოს პროფკავშირთა სტუმრები

საინტერესო, სასარგებლო შეხვედრები

— **ჩვენ** ინტერესით გავეცანით საქართველოს პროფკავშირთა საქმიანობას, რკინიგზელთა შრომის, ყოფისა და დასვენების პირობებს, ბევრი სასარგებლო რამ გავიგეთ, — უთხრა საქინფორმის კორესპონდენტს იაპონიის რკინიგზელთა პროფკავშირის დელეგაციის ხელმძღვანელმა ტაკიოსი ხანადამ.

დელეგაციის წევრები ესტუმრნენ თბილისის მთელ რიგ საწარმოებს, სადაც საშუალება ჰქონდათ გასცნობოდნენ, კერძოდ, ადმინისტრაციასა და პროფკავშირულ ორგანიზაციებს შორის კოლექტიური ხელშეკრულების დადების პრაქტიკას. სტუმრები იყვნენ საქართველოს სსრ სახალხო მეურნეობის მიღწევათა გამოფენაზე, ხელოვნების მუზეუმში, დაესწრნენ სამხატვრო თვითმმართველების კონცერტს რკინიგზელის სახლში.

✦

ჩვენს რესპუბლიკაში სამ დღეს იმყოფებოდნენ კანადის ფოსტალიონთა პროფკავშირის ვიცე-პრეზიდენტები ნორმ ნელსონი და ჯაკ დეკარდე. ლენინგრადის შემდეგ მათ განაგრძეს კავშირგაბმულობის მუშაკთა მუშაობის გაცნობა საქართველოში. კანადელები იყვნენ თბილისის, მცხეთის, ბორჯომის, კავშირგაბმულობის განყოფილებებში, გაეცნენ რესპუბლიკის ღირსშესანიშნაობებს.

საერთაშორისო ცხოვრება

ლენინის ჭეშმარიტი

ეროვნული

განიარაღებისათვის მოქმედების კვირეული

მთელ მსოფლიოში დაიწყო განიარაღებისათვის მოქმედების კვირეული, რომელიც ეწყობა გაერთიანებული ერების ორგანიზაციის გენერალური ასამბლეის განიარაღების სპეციალური სესიისა და მშვიდობის მსოფლიო საბჭოს გადაწყვეტილებით. მისი დაწყება დაემთხვა გაერთიანებული ერების ორგანიზაციის საერთაშორისო დღეს, რომელიც 24 ოქტომბერს აღინიშნა.

ნიუ-იორკი. განიარაღებისათვის მოქმედების კვირეულის მოწყობა მიზნად ისახავს ერთხელ კიდევ მოაგონოს მთელ მსოფლიოს, რომ გაერთიანებული ერების ორგანიზაციის მთავარი მიზანია მტკიცე მშვიდობის დამყარება, ნთქვამია გაერთიანებული ერების ორგანიზაციის გენერალური მდივნის კ. ვალდჰაიმის წერილში.

პარიზი. განიარაღებისათვის მოქმედების კვირეულთან დაკავშირებით საფრანგეთის კომუნისტური პარტიის გენერალურმა მდივანმა ჟ. მარშემ საფრანგეთის პრეზიდენტს ვ. ჟისკარ დესტენს გაუგზავნა წერილი, რომელშიც ხაზგასმულია, რომ კომუნისტებს განიარაღება სასიცოცხლო მნიშვნელობის საკითხად მიაჩნიათ. ხალხების უფლება — იცხოვრონ უშიშროებისა და მშვიდობის პირობებში, აღნიშნულია დოკუმენტში, ადამიანის განუყოფელი უფლებაა.

ჰელსინკი. სამშენებლო და ხის დამამუშავებელი მრეწველობისა და საშენ მასალათა მრეწველობის მშრომელთა პროფკავშირების საერთაშორისო გაერთიანებამ, რომლის სამდივნო ჰელსინკში მდებარეობს, განიარაღებისათვის მოქმედების კვირეულთან დაკავშირებით ყველა მასში შემავალ და მეგობარ ორგანიზაციებს მოუწოდა აქტიურად ჩაებან ეროვნულ და საერთაშორისო დონეზე გაშლილ განიარაღების, გამალებული შეიარაღების შეწყვეტისა და საერთაშორისო უშიშროების განმტკიცების კამპანიაში.

ზამბია

ახალი პროვოკაციები

ლუსაკა, 25 ოქტომბერი. ზამბიის პრეზიდენტი კ. კაუნდა იუწყება, რომ სამხრეთ აფრიკის რესპუბლიკისა და როდეზიის რასისტულმა რეჟიმებმა ახალი შეიარაღებული პროვოკაციები მოაწყეს ზამბიის წინააღმდეგ.

ადგილობრივი ტელევიზიით გამოსვლისას მან თქვა, რომ 400 როდეზიელი ჯარისკაცი შეიჭრა ქვეყნის ტერიტორიაზე მდინარე ზამბეზის ხეობაში, ხოლო 600 სამხრეთაფრიკელი ჯარისკაცი — დასავლეთ პროვინციის სენანგისა და სეშეკის ოლქებში.

მიმდინარე წლის მარტიდან დაწყებული, პრეტორიის რეჟიმი განუწყვეტლივ გზავნის ზამბიის ტერიტორიაზე 100-200 კაციან, დივერსიულ რაზმებს. არ წყდება სოლსბერის უკანონო ხელისუფალთა შეიარაღებული პროვოკაციები. რასისტები ცდილობენ მწყობრიდან გამოიყვანონ ქვეყნის სატრანსპორტო მაგისტრალები.

ჩეხოსლოვაკია

სასამართლოს განაჩენი

პრაღა, 24 ოქტომბერი. დღეს ჩეხოსლოვაკიის გაზეთებში გამოქვეყნდა პრაღის საქალაქო სასამართლოს განაჩენი ექვსი ბრალდებულის საქმის გამო.

სასამართლომ ყველა ბრალდებული დანაშაულად ცნო ჩეხოსლოვაკიის სოციალისტური რესპუბლიკის წინააღმდეგ მიმართულ ძირგამომთხრელ საქმიანობაში და მიუსაჯა მათ სხვადასხვა ვადის პატიმრობა. ულს მიესაჯა 5 წლის, ბენდას — 4 წლის, დინსტბირს —3 წლის, ჰაველს — 4,5 წლის და ბედნარეკოვას — 3 წლის პატიმრობა, ნემცოვას პირობითად 2 წლის თავისუფლების აღკვეთა მიესაჯა.

ამერიკის შეერთებული შტატები

უგულგელყოფენ გაფრთხილებას

ყოფილი შაჰი მოგზაურობს

□

ვაშინგტონი, 24 ოქტომბერი. სახელმწიფო დეპარტამენტის წარმომადგენელმა ოფიციალურად დაადასტურა, რომ ირანის ყოფილი შაჰი ამერიკის შეერთებულ შტატებში იმყოფება. ამასთან მან უარი თქვა დაეზუსტებინა, თუ რამდენ ხანს დარჩება შაჰი ქვეყანაში. აუოშიიტედ პრესის სააგენტო ამასთან დაკავშირებით იტყობინება, რომ ყოფილი შაჰისათვის შესასვლელი ვიზის გაცემის შესახებ გადაწყვეტილება სახელმწიფო დეპარტამენტმა თეთრ სახლთან კონსულტაციების შემდეგ მიიღო.

როგორც ცნობილია, თავის დროზე ირანის საგარეო საქმეთა სამინისტრომ ოფიციალურად გაფრთხილა ამერიკის შეერთებული შტატები, რომ შაჰისა და მისი ოჯახის წევრების პასპორტებს არა აქვს კანონიერი ძალა, ამიტომ მათთვის ყოველი ვიზის გაცემა ირანის მიმართ არამეგობრულ აქტად იქნება მიჩნეული და უარყოფითს გავლენას მოახდენს ამერიკის შეერთებულ შტატებთან ამ ქვეყნის ურთიერთობაზე.

თანამშრომლობა ფართოვდება

ვაშინგტონი, 25 ოქტომბერი. ქალაქ პრინსტონში გაიმართა სახოგადოებრივ მეცნიერებათა დარგში თანამშრომლობის საბჭოთა კავშირ-ამერიკის კომისიის მესამე სხდომა. შეხვედრის მონაწილეებმა განიხილეს უკანასკნელ წლებში თანამშრომლობის შედეგები და შეათანხმეს სსრ კავშირის მეცნიერებათა აკადემიისა და ამერიკის შემეცნებითი საზოგადოების საბჭოს ურთიერთობის განვითარების ახალი პროგრამა.

სსრ კავშირის მეცნიერებათა აკადემია და ამერიკის შემეცნებითი საზოგადოებები საბჭო უკვე ოთხი წელია ახორციელებენ თანამშრომლობის პროგრამებს, რომელთა ფარგლებში ხდება სპეციალისტთა გაცვლა, ეწყობა სემინარები და სიმპოზიუმები საზოგადოებრივ მეცნიერებათა სხვადასხვა დარგში, ხდება პარალელურ თემებზე მეცნიერული ნაშრომების შედეგების გაზიარება. პრინსტონში გამართულ სხდომაზე აღინიშნა, რომ უკანასკნელი ორწლიანი შეთანხმებული პროგრამა წარმატებით შესრულდა ყველა მიმართულებით. ახალი პროგრამა მიზნად ისახავს ამ სასარგებლო ურთიერთობის შემდგომ განვითარებას.

საერთაშორისო კვლევისა და გაცვლის სამმართველოს აღმასრულებელმა დირექტორმა ალენ კასოფმა თქვა, რომ ძალზე დიდმნიშვნელოვანი მუშაობაა გაწეული საზოგადოებრივ მეცნიერებათა დარგში თანამშრომლობის გაფართოებისათვის. იგი მოიცავს სრულიად განსხვავებულ დარგებს — ისტორიას, ლიტერატურას, საერთაშორისო ურთიერთობას, ფსიქოლოგიას, ფილოსოფიასა და სხვ. ახლა გადაწყვეტილია მათ დაემატოს შრომითი ურთიერთობის ისტორია.

ჯ. კარტერის გადაწყვეტილება

ვაშინგტონი, 24 ოქტომბერი. აშშ-ის პრეზიდენტმა ჯ. კარტერმა კონგრესს სარატიფიკაციოდ წარუდგინა ამერიკის შეერთებული შტატებისა და ჩინეთის სავაჭრო შეთანხმება, რომელსაც მიმდინარე წლის ივლისში მოაწერეს ხელი პეკინში. ამავე დროს ამერიკის შეერთებული შტატების პრეზიდენტმა გამოსცა ბრძანებულება, რომლითაც ფაქტობრივად იწონებს ვაჭრობაში ჩინეთისათვის უმტესი ხელშეწყობის რეჟიმის მინიჭებას.

ესპანეთი

„ულტრებს“?

ბელგრადი. ესპანეთის ულტრამემარჯვენენი, ისევ ულტრამემარცხენენი, აღნიშნა ესპანეთის სოციალისტური მუშათა პარტიის გენერალურმა მდივანმა ფელიპე გონსალესმა, ცდილობენ ასეთი აქციებით პროვოკაციულად გამოიწვიონ ქვეყნის პოლიტიკურ ცხოვრებაში სამხედრო პირთა ჩარევა, რასაც შეიძლება სერიოზული შედეგები მოჰყვეს.

ამ გაფრთხილებას რეალური საფუძველი აქვს. სწორედ იმ დღეებში, როცა ტერორმა თავის კულმინაციას მიაღწია, ზოგიერთმა გენერალმა აშკარად დაიწყო დრტვინვა მთავრობის, მათი აზრით, „მეტისმეტად ლიბერალური“ მოქმედების გამო, მოითხოვა უფრო მტკიცე ღონისძიებანი, თუ საჭირო გახდა — ბასკეთში საგანგებო წესების გამოცხადება. ამავე დროს ბილბაოში, სან-სებასტიანსა და ბასკეთის სხვა ქალაქებში მემარჯვენეებმა მოაწყეს მანიფესტაციები, რომლებმაც ჩაიარა ლოზუნგით „ხელისუფლება — არმიას“.

რაც შეეხება კატალონიას, სადაც ასევე მიმდინარეობს საარჩევნო კამპანია, ამ ოლქში შედარებით მშვიდი ვითარებაა, რაც მთელი რიგი ისტორიული და პოლიტიკური პირობებით აიხსნება.

უკანასკნელ ხანს ესპანეთმა დემოკრატიულ პროცესთან დაკავშირებით ბევრი ძნელი მომენტი განიცადა, მაგრამ იგი, ყოველთვის სძლევდა წამოჭრილ სიძნელეებს. ამიტომ შეგვიძლია იმედი ვიქონიოთ, რომ ქვეყანა ამჯერადაც წარმატებით დაძლევს ისეთ დიდმნიშვნელოვან ეტაპს, როგორიც არის ეროვნული პ

მრავალფეროვნება, ოსტატობა

რამდენიმე დღეა თბილისში მიმდინარეობს საქართველოს კომპოზიტორთა კავშირის მორიგი შემოქმედებითი პლენუმი, რომელიც შეაჯამებს უკანასკნელი წლების მანძილზე ქართველ კომპოზიტორთა მუშაობის შედეგებს.

ქართული მუსიკა საპლენუმო კონცერტებზე წარმოდგენილია მთელი თავისი მრავალფეროვნებით: საოპერო, კამერული, სიმფონიური და საგუნდო მუსიკა. საგულისხმოა, რომ პლენუმზე ამჯერად დიდი ადგილი ეთმობა აფხაზეთისა და ოსეთის კომპოზიტორთა ნაწარმოებებს. უნდა ითქვას, რომ აფხაზური და ოსური მუსიკა არასოდეს არ ყოფილა ასე ფართოდ წარმოდგენილი საქართველოს კომპოზიტორთა პლენუმზე.

ახლანდელ შემოქმედებით დათვალიერებაში საგანგებო ყურადღება ეთმობა სიმფონიურ და კამერულ მუსიკას. პროგრამაშია ნაწარმოებები, რომლებიც ცხადყოფს ამ ჟანრის მუსიკის სტილისტურ მრავალფეროვნებას.

სიმფონიური მუსიკის კონცერტებზე აღიერდა შ. დავიდოვის ბალეტის „ვეფხისა და მოყმის“ ფრაგმენტები, ოსი კომპოზიტორის ფ. ალბოროვის სიუიტა სიმფონიური ორკესტრისათვის, რ. თოხაძის „გურული კაპრიჩიო“ სიმფონიური ორკესტრისათვის, ბ. კვერნაძის „სადღესასწაულო უვერტიურა“ და სხვ. დიდი წარმატება ხვდა ს. ციხლაძის IV სიმფონიას („12 ეპიზოდი“) და ფ. ღლონტის VI სიმფონიას, რომლის შესრულებაში მონაწილეობდა რიგის ოპერისა და ბალეტის აკადემიური თეატრის სოლისტი ანგელინა ვოლიკი (მეცო-სოპრანო). სასიამოვნოა, რომ უფროსი თაობის კომპოზიტორთა გვერდით აღიერდა და წარმატება ხვდა ახალგაზრდა კომპოზიტორის ვ. ჭულუხაძის სიმფონიურ პოემას „ნიგვზუხინაკაის“, რომელიც თანამედროვე სულისკვეთებით არის გამსჭვალული.

კამერული მუსიკის კონცერტების პროგრამა წარმოდგენილი იყო ს. ციხლაძის, მ. შუღლიაშვილის, გ. ციციშვილის, ო. გორდელის და სხვათა ნაწარმოებებით. ყურადღების ცენტრში იყო კომპოზიტორი ს. ციხლაძე. ამჯერად შესრულდა შოსტაკოვიჩის ხსოვნისადმი მიძღვნილი IX კვარტეტი, რომელიც კომპოზიტორისათვის ჩვეული მაღალი პროფესიულობა დონით გამოირჩევა. კარგი შთაბეჭდილება დატოვა ა. შავერზაშვილის საფორტეპიანო ტრიომ და ი. ბარდანაშვილის კონცერტმა გიტარისა და კამერული ორკესტრისათვის.

საგუნდო მუსიკის კონცერტზე მოისმინეს რ. ლაღიძის, შ. ჯოჯუას, მ. დავიდოვისა და სხვათა ნაწარმოებები. თავისი მონუმენტური მასშტაბითა და მხატვრული ამოცანის სირთულით (ცენტრალური ადგილი დაიკავა ო. თაქთაქიშვილის „სიერო ჰიმნებმა“ ვაჟთა სამმაგი კაპელა გუნდისათვის (ქართული ხალხური საგალობლების, რუსთაველის, დემეტრე I-ისა და სიმონ ჩიქოვანის ტექსტებზე). ნაწარმოები მიეძღვნა ქართული ლიტერატურის უძველესი ძეგლის „შუშანიკის წამების“ მე-1500 წლისთავს. ჩვენ კვლავ ვიხილეთ ხელოვანი, რომელიც ერთგული რჩება თავისი შემოქმედებითი მრწამსისა.

1979 წელი ბავშვის წელია და, სასიამოვნოა, რომ ბევრი ქართველი კომპოზიტორის მოღვაწეობა ამ მხრივ ნაყოფიერია. საბავშვო მუსიკა პლენუმზე მუსიკალურ-თეატრალური ჟანრით იყო წარმოდგენილი. კერძოდ, შესრულდა კომპოზიტორების მ. დავითაშვილისა და შ. ჯოჯუას საბავშვო ოპერები „ნაცარქექია“ და „დიდება მზეს“. ამ უკანასკნელის შემსრულებლები თვით ბავშვები იყვნენ. ეს ოპერა დაიდგა ჩკინიგზელთა სახლში და მოწონება და სიყვარული დაიმსახურა.

კომპოზიტორთა კავშირის საპლენუმო კონცერტები კარგ წარმოდგენას გვაძლევს თანამედროვე ქართული მუსიკის დღევანდელ მდგომარეობაზე. არ შეიძლება არ აღინიშნოს ის დიდი ღონე, რომელიც მიუძღვით ჩვენს საშემსრულებლო კოლექტივებს — საქართველოს სახელმწიფო დამსახურებულ სიმფონიურ ორკესტრს (დირიჟორი — საქართველოს სსრ სახალხო არტისტი, რუსთაველის პრემიის ლაურეატი ჯ. კახიძე), საქართველოს რადიოსა და ტელევიზიის სახელმწიფო კომიტეტის სიმფონიურ ორკესტრს (დირიჟორი — ტ. დუღლაძე), ფილარმონიის კვარტეტს, საქართველოს სახელმწიფო კაპელას (ხელმძღვანელი — გ. მუხაშვილი), ანსამბლ სოლისტებს პლენუმის წარმატებაში.

ნ. მამისაშვილი,
მუსიკათმცოდნე.

სურათზე: „ჰამბურგისა“ და თბილისის „დინამოს“ ფეხბურთელთა მატჩის ერთ-ერთი მომენტი.

იუპი-საკადრისის ტელეფოტო.

ალიკანტეს საზღვაოთმორისო...

ესპანეთის ქალაქ ალიკანტეში რომ მოჭადრაკე ქალთა მსოფლიო პირველობის მეორე საზღვაოთმორისო ტურნირი დაიწყო, უკვე ვიტყობინებოდით. ახლა შესაძლებლობა გვაქვს მკითხველებს მივაწოდოთ ცნობა, თუ როგორ განაწილდნენ მოასპარეზენი კენჭისყრის შედეგად: **1. ვან დე მეიე (ჰოლანდია), 2. ბაუმშტარკი (რუმინეთი), 3. პროკოპოვიჩი (იუგოსლავია), 4. ივანკა (უნგრეთი), 5. ლემაჩკო (ბულგარეთი), 6. გარსია (კოლუმბია), 7. ვატანი (იაპონია), 8. რანიკუ (სსრ კავშირი), 9. დე არმასი (კუბა), 10. კარასკო დე ბუდენიჩი (ჩილე), 11. ფატალიბეკოვა, 12. გურიელი, 13. ახმილოვსკაია, 14. ლიტინსკაია (ოთხივე — სსრ კავშირი), 15. კელნერი (ავსტრალია), 16 მარკოვიჩი (იუგოსლავია), 17. სეფერაიდი (აშშ), 18. შტერენბერგი (კანადა).**

ნინო გურიელმა რომ ზედიზედ სამი გამარჯვება მოიპოვა, მკითხველმა უკვე იცის. ახლა გაცნობებთ იმასაც, რომ მან ჯერ ვატანი დაამარცხა, შემდეგ რანიკუ, მერე კი დე არმასი.

მთავარი პრეტენდენტები

საქართველოს მოჭადრაკე ვაჟთა ჩემპიონატის (უმაღლესი ლიგა) მეთორმეტე ტურში ყურადღების ცენტრში იყო პირველი ადგილების პრეტენდენტების სტურუასა და ზაიჩიკის შეხვედრა, რომელიც ყაიმით დამთავრდა. ასეთივე შედეგით დასრულდა გრძელი-შვილ-ჩეჩელიანისა და ხანთაძე-ბაბაბანოვის პარტიები. უბილავამ დაამარცხა ბოკუჩავა, გიდეონიშვილმა — ჩაჩიბაია, ეფიმოვმა — ვეფხიშვილი. დანარჩენი პარტიები გადადიდო.

11 ტურის შემდეგ სტურუასა და ჩეჩელიანს 7-7 ქულა აქვთ და პირველ-მეორე ადგილებზე არიან. 6,5 ქულა და 1 გადადებული პარტია აქვს უბილავას, 6 ქულა და 2 გადადებული პარტია — ზაიჩიკს. ეს მოჭადრაკეები ახლა ჩემპიონობის მთავარ პრეტენდენტებად ითვლებიან.

35 წლის შემდეგ

მაიაკოვსკი, 25 ოქტომბერი. (საქინფორმის კორ.). მაიაკოვსკის რაიონის სოფელ შუბნის პედაგოგს სოკრატე მესტვერიშვილს გადასცეს მეორე ხარისხის დიდი სამამულო ომის ორდენი და წითელი ვარსკვლავის ორდენი. მეომარმა დიდი ვაჟკაცობა გამოიჩინა ბერეზინასთან ბრძოლაში და სარდლობამ იგი წითელი ვარსკვლავის ორდენით დაჯილდოებად წარადგინა.

მოგვიანებით მეტყვიამფრქვევეთა ოცეულმა, რომელსაც ს. მესტვერიშვილი მეთაურობდა, თავი გამოიჩინა შეპეტოვკისათვის ბრძოლაში. და კვლავ საბრძოლო ჯილდო. მაგრამ მეომარმა ვერ მოასწრო მათი მიღება: იგი მძიმედ იყო დაჭრილი და ჰოსპიტალში გაგზავნეს.

და აი 35 წლის შემდეგ ჯილდომ იპოვა გმირი.

● ●

მოსწავლეთა ქრდადგეგები

საქართველოს სსრ განათლების სამინისტროს გადაწყვეტილებით მიმდინარე სასწავლო წლის საშემოდგომო არდადეგები რესპუბლიკის დაწყებითს, რვაწლიან, საშუალო სკოლებსა და სკოლა-ინტერნატებში დაიწყება 5 ნოემბრიდან.

მეცადინეობა შეწყდება 3 ნოემბერს, შაბათს. გაკვეთილების შემდეგ და განახლდება 12 ნოემბერს, ორშაბათს.

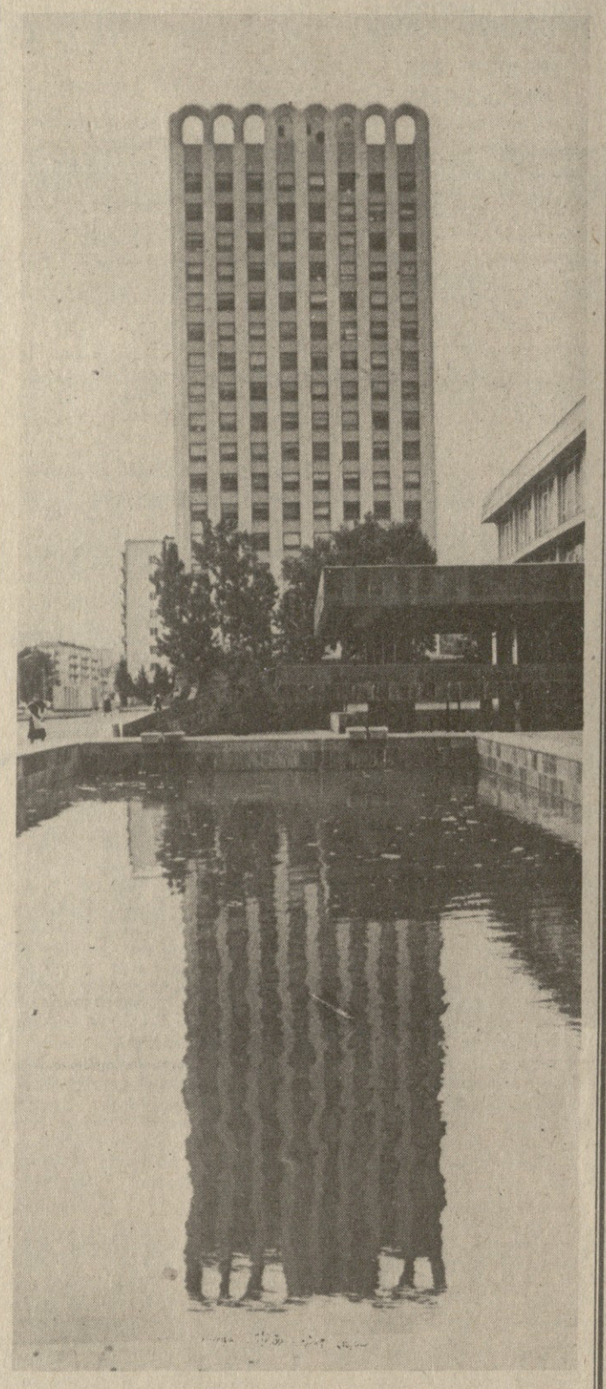

სურათზე: საქართველოს სსრ სასოფლო მშენებლობის სამინისტროს შენობა.

მ. ნასბერგის ფოტო.

ჩემპიონთა თასზე

ევროპის ქვეყნების ჩემპიონთა თასის გათამაშების პირველი მერვედფინალური მატჩები თბილისის „დინამოსა“ და „ჰამბურგის“ გარდა კიდევ 14 გუნდმა გამართა. გთავაზობთ შედეგებს: „აიაქსი“ (ჰოლანდია) — „ომონია“ (კვიპროსი) 10:0, „დუკლა“ (პრაღა) — „სტრასბურგი“ (საფრანგეთი) 1:0, „დინამო“ (ბერლინი) — „სერვეტი“ (შვეიცარია) 2:1, „ვეილუ“ (დანია) — „ჰაიდუკი“ (იუგოსლავია) 0:3, „ნოტინჰემ ფორესტი“ (ინგლისი) — „არჯესი“ (რუმინეთი) 2:0, „სელტიკი“ (შოტლანდია) — „დანდალკი“ (ირლანდია) 3:2, „პორტო“ (პორტუგალია) —. „რეალი“ (მადრიდი) 2:1.

სად, რა, როდის

გუშინ, გუშინწინ

ხელგუთი. იუგოსლავიის ქალაქ პრისტინში დამთავრებულ იუნიორ გოგონათა მსოფლიო ჩემპიონატში საბოლოოდ ადგილები ასე განაწილდა: 1. სსრ კავშირი — 8 ქულა, 2. გდრ — 7, 3. იუგოსლავია — 7,4. უნგრეთი — 6, 5. დანია — 2, 6. საფრანგეთი — 0 ქულა.

ფეხბურთი. მას შემდეგ, რაც ევროპის ჩემპიონატის მეხუთე შესარჩევ ჯგუფში ლუქსემბურგისა და შვეიცის ნაკრები გუნდების მატჩი ფრედ (1:1) დამთავრდა, სატურნირო ცხრილში მდგომარეობა ასეთია: ჩეხოსლოვაკია — 8 ქულა (4 თამაშიდან), საფრანგეთი — 7 (5-დან), შვეიცია — 4 (6-დან), ლუქსემბურგი — 1 (5-დან).

ფიგურული ციგურაობა. ვილნიუსში დაიწყო „სსრ კავშირის პროფკავშირთა თასის“ გათამაშება. ამ ტრადიციულ საერთაშორისო ასპარეზობაში ჩაებნენ უნგრეთის, იტალიის, პოლონეთის, ჩეხოსლოვაკიის, გერმანიის ფედერაციული რესპუბლიკისა და საბჭოთა კავშირის სპორტსმენები. ვაჟთა ერთეულების შეჯიბრების საწყის ეტაპზე დაწინაურდა ი. ბობრინი (სსრ კავშირი) — 23,48 ქულა. მომდევნო ადგილებზეც საბჭოთა სპორტსმენები არიან: ვ. რასჩეტნოვი — 21,84 და ბ. უსპენსკი — 21,36 ქულა.

ტანვარჯიში. დრამენში (ნორვეგია) გაიმართა ნორვეგიისა და რუმინეთის ტანმოვარჯიშე ქალთა შეხვედრა. აქ აბსოლუტური პირველობა მოიპოვა რუმინელმა ნადია კომენჩიმ — 79,3 ქულა. მეორე და მესამე ადგილებიც რუმინელებმა დაიკავეს — ემილია ებერლემ (77,95) და ელეტა რუნმა (77,45). გუნდურ ასპარეზობაშიც სტუმრებმა გაიმარჯვეს — 389,25:365,0.

„გურია“, „ლოკომოტივი“ თუ „ყარაბახი“?...

მეორე ლიგის მეოთხე ზონის ფეხბურთელთა გუნდების საკავშირო ასპარეზობის მონაწილე საქართველოს კოლექტივებმა 47-ე ტურის მატჩები ასე დაამთავრეს: „დინამო“ (ზუგდიდი) — „დრუჟბა“ (ოზურგეთი) 3:0, „დინამო“ (სოხუმი) — „დინამო“ (ქიროვი) 2:1, „დინამო“ (ბათუმი) — „ზენიტი“ (იჟევსკი) 1:3, „რუბინი“ (ყაზანი) — „ლოკომოტივი“ (სამტრედია) — 0:2, „ტორპედო“ (ტოლიატი) — „ჟოლტი-ოი“ (ფოთი) 1:6, „ტორბინა“ (ნაბერეჟნეი ჩელნი) — „გურია“ (ლანჩხუთი) 0:1, „დილა“ (გორი) — „ავტომობილისტი“ (ბაქო) 2:1.

გათამაშების ბოლო ტურის წინ „გურიას“ 64 ქულა აქვს და კვლავ ერთპიროვნულად ლიდერობს. სტეფანაკერტის „ყარაბახი“ და სამტრედიის „ლოკომოტივი“ 63-63 ქულით მეორე-მესამე ადგილებს იწყლეებენ. ბოლო ტურში „გურია“ ყაზანში ხვდება ადგილობრივ „რუბინს“, „ლოკომოტივი“ ტოლიატში — „ტორპედოს“, „ყარაბახი“ გორში — „დილას“. ეს მატჩები გაიმართება 28 ოქტომბერს. ამ მატჩების შედეგებმა უნდა გაარკვიოს მეორე ლიგის მეოთხე ზონაში გამარჯვებულის ვინაობა. მკითხველებმა იციან, რომ გუნდი, რომელიც ამ ტურნირში პირველ ადგილს დაიკავებს, გაიყვანს პირველ ლიგაში ითამაშებს.

რედაქტორი
ბ. ბედინეიშვილი.

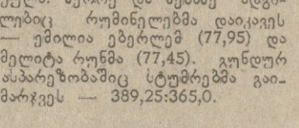

26 ოქტომბერი

პირველი პროგრამით: 09.00 „ვრემია“ — საინფორმაციო პროგრამა (მ.), 09.40 — დილის ვარჯიში (მ.), 17.00 — ახალგაზრდებისთვის — ქიმია (ფ.), 17.30 — განცხადებები (ფ.), 17.35 — — შევისწავლოთ ფრანგული ენა, 18.05 — კორნელი კეკელიძის დაბადების 100 წლისთავისადმი მიძღვნილი საიუბილეო სალამოს ვიდეოჩანაწერი, 19.15 — ჩემი კომკავშირი, 19.45 — დღეს მსოფლიოში (მ.), 20.05 — „ბოთმბე“ — საინფორმაციო პროგრამა (ფ.), 20.35 — თეატრალური ახალგაზრდობის ფესტივალი (ფ.), 22.00 — „ვრემია“ — საინფორმაციო პროგრამა (მ.), 22.35 — საშინაო მიმოხილვა, 23.05 — „30 წლის შემდეგ“ — კონცერტი.

მეორე პროგრამით: 16.00 — მოსწავლეთათვის — ფიზიკა (ფ.), 16.30 — საგელვეიზიო სპექტაკლი „ვასილი გიორკინი“, 18.20 — განცხადებები (ფ.), 18.25 — საგელვეიზიო დოკუმენტური ფილმი „ცელინოგრადი“, 18.50 — მხაგვრული ფილმი „გული კაცისა“, პირველი სერია (ფ.).

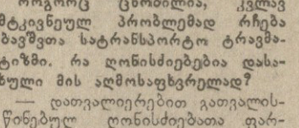

26 ოქტომბერი

ფალიაშვილის სახელობის ოპერისა და ბალეტის სახელმწიფო აკადემიური — **ფიზელი** (მეთორმეტე აბონ. მე-6 წარმ.); მარჯანიშვილის სახელობის სახელმწიფო აკადემიური — **ჯორდანო ბრუნო;** აბაშიძის სახელობის მუსიკალური კომედიის — **სიყვარულის მგოსანი ვარ...;** მინიატიურების სახელმწიფო — **ზოგიერთის მზის დაბნელება საქართველოში;** რუსთავის სახელმწიფო დრამატული (რკინიგზელთა სახლში) — **დარაბებს მიღმა გაზაფხულია;** საქართველოს ფილარმონიის დიდი საკონცერტო დარბაზი — **საქართველოს კომპოზიტორთა კავშირის პლენუმის დახურვა.** ფოლკლორული კონცერტი; **კინოსაღამოები** „ქართული ფილმის თეატრალური სახელოსნო — **კარებს აჯაბუნებენ.**

ინფორმაცია—79

დრო, ამბები, მოვლენები

თბილისის კინოთეატრ „რუსთაველის“ შენობაში გაიხსნა გამოფენა „რუმინეთი ტურიზმის ქვეყანა, მეგობართა ქვეყანაა“. ეს გამოფენა მოეწყო ორი ქვეყნის ტურიზმის პოპულარიზაციის მიზნით. გამოფენის გახსნისას აღინიშნა, რომ ჩვენს ქვეყანასა და რუმინეთის სოციალისტურ რესპუბლიკას შორის სულ უფრო ფართოვდება მეგობრული ურთიერთობა. საქართველო რუმინეთის ურთიერთობაზე დამსწრეებს ესაუბრა საბჭოთა კავშირ-რუმინეთის მეგობრობის საზოგადოების საქართველოს განყოფილების თავმჯდომარე, პროფესორი ვ. ბერიძე. სტუმართა სახელით სიტყვა წარმოთქვა რუმინეთის სოციალისტური რესპუბლიკის ტურიზმის კომიტეტის წარმომადგენელმა რ. ასტელიანუმ, რომელმაც რუმინეთში ტურიზმის განვითარებაზე ილაპარაკა.

გამოფენის დამთვალიერებლები ეცნობიან ფოტოსტენდებს, რომლებზეც აღბეჭდილია რუმინეთის ღირსშესანიშნაობანი, კოლტურის ძეგლები, თვალწარმტაცი ლანდშაფტები, თანამედროვე ტურისტული კომპლექსების ხედები.

რუმინეთის ტურისტული საგენტოები უცხოელ ტურისტებს მათი გემოვნების მიხედვით სთავაზობენ დასვენებას შავი ზღვის სანაპიროზე, კარპატის მთიან კურორტებზე, მოგზაურობას. მდინარე დუნაის დელტის კაყოლებით. აქ მათ განკარგულებაშია მომსახურების ფართო ქსელი — კომფორტული სასტუმროები, კემფინგმოწყობილი პლაჟები, ყოველმხრივ აღჭურვილი სამთო-სათხილამურო ბაზები, გართობა-დასვენების ორიგინალი საშუალებები, მრავალფეროვანი სპორტული ბიუროები. „ტურისტებს რუმინეთში დასვენების, ჯანმრთელობის აღდგენის, ქვეყნის გაცნობის ყველა საშუალება აქვთ“, — ასეთია გამოფენაზე წარმოდგენილი ფოტოსტენდებისა და ბუკლეტების გაცნობის შედეგად მიღებული შთაბეჭდილება.

ზ. ღავთაძე.

ეპრანზეა საგავშვო ფილმები

ბავშვის საერთაშორისო წლისა და საბჭოთა კინოს 60-ე წლისთავის აღსანიშნავად 2 ნოემბერს ბორის ძნელაძის სახელობის პიონერთა და მოსწავლეთა რესპუბლიკურ სასახლეში გაიხსნება ნორჩ კინომოყვარულთა ფილმების ფესტივალი, რომელშიც მონაწილეობას მიიღებს ჩვენი ქვეყნის 60-მდე სტუდია.

ფესტივალის საორგანიზაციო კომიტეტის თავმჯდომარემ, რესპუბლიკის განათლების მინისტრის მოადგილემ ზ. ლომაძემ საქინფორმის კორესპონდენტთან საუბარში თქვა, რომ ნორჩ კინომოყვარულთა ფესტივალის პროგრამა მრავალფეროვანი და საინტერესოა. დღეთიდღე საორგანიზაციო კომიტეტში სულ უფრო მეტი განაცხადი მოდის, უკვე მიღებულია განაცხადები ესტონეთიდან და იაკუტიიდან, ნალჩიკიდან და ნოვოსიბირსკიდან, ჩვენი ქვეყნის სხვა რესპუბლიკებიდან და ქალაქებიდან.

საკონკურსო ფილმების განსჯვის გარდა ნორჩ კინომოყვარულებს ელით შეხვედრები ქართველ კინემატოგრაფისტებთან, თანატოლებთან. ისინი გაეცნობიან ქალაქის ღირსშესანიშნაობებს.

თბილისელი მოსწავლეები, პიონერთა სასახლის მოყვარულთა სტუდიის „პიონერფილმის“ წევრები ფესტივალზე აჩვენებენ რამდენიმე საინტერესო კინოფიცს.

ჟიურის თავმჯდომარედ დამტკიცებულია რუსთაველის სახელობის პრემიის ლაურეატი, ხელოვნების დამსახურებული მოღვაწე, კინორეჟისორი ს. ჩხაიძე.

ჩხარი მშვენდება

თერჯოლა. სულ უფრო ლამაზდება და კეთილმოწყობილი ხდება ყოფილი რაიონული ცენტრი ჩხარი. მიმდინარე წელს აქ აშენდა და საექსპლოატაციოდ გადაეცა 250-ადგილიანი კინოთეატრი „მეგობრობა“. მის მშენებლობაში აქტიურად მონაწილეობდნენ სოფლის მშრომელები. ფეხბურთის სტადიონთან დაიარგო 200 ძირი ხე, კაპიტალურად შეკეთდა სბავშვო ბაგა.

ჩხარში სამი წელია დაიწყო კულტურის სახლის მშენებლობა, რომლის საპროექტო ღირებულება 450.000 მანეთია და 1980 წელს უნდა დამთავრდეს. მშენებელია თერჯოლის საკოლმეურნეობათაშორისო სბაჭო.

ვ. კუტალაძე.

სურათზე: საქართველოს სსრ სასოფლო მშენებლობის სამინისტროს შენობა.

მ. ნასბერგის ფოტო.

ნორჩი მხატვრების ახალმოსახლეობა

ცხაკაიაში გაიხსნა ახალი სამხატვრო სკოლა, რომელშიც გამოცდილი პედაგოგების ხელმძღვანელობით ორმოცდაათი ბავშვი ეუფლება ფერწერის, გრაფიკის, ქანდაკებისა და გამოყენებითი ხელოვნების საფუძვლებს.

სკოლის გახსნამდე ნიჭიერი ბავშვები პიონერთა და მოსწავლეთა სახლის წრეებში მეცადინეობდნენ. ახლა მათ განკარგულებაშია დიდი, ნათელი სახელოსნოები, სამხატვრო გალერეა, რომელშიც უკვე მზადდება ბავშვის საერთაშორისო წლისადმი მიძღვნილი ნორჩ მხატვართა შემოქმედების პირველი გამოფენა.

სურათებზე: ბავშვთა ახალი სამხატვრო სკოლა ცხაკაიაში; ნორჩი მხატვრები ცხაკაიელი ოსტატების ნამუშევრებს ეცნობიან.

ს. ედიშერაშვილის ფოტო (საქინფორმის ფოტოქრონიკა).

ფოტოსტენდი

სურათზე: საქართველოს სსრ სასოფლო მშენებლობის სამინისტროს შენობა.

მ. ნასბერგის ფოტო.

რაც დავიწყებით არ იბინდება

გმირის სამშობლოში

ვანი. 25 ოქტომბერი. (საქინფორმის კორ.). ვოლგოგრადის ოლქის კიკვიძის რაიონის მშრომელთა დელეგაციამ, რომელიც აქ ოთხ დღეს იყო, ხელი მოაწერა ვანის რაიონთან სოციალისტური შეჯიბრების ხელშეკრულებას.

ვოლგოგრადის ოლქში დიდ პატივს სცემენ სამოქალაქო ომის ლეგენდარული გმირის ვ. ი. კიკვიძის ხსოვნას. მის სახელს ატარებს საბჭოთა მეურნეობა, სკოლა, ქუჩა და მოედანი, რაიონულ ცენტრში დადგმულია გმირის ძეგლი, მუშაობს სახლ-მუზეუმი.

ვანის რაიონის მშრომელებმა გადაწყვიტეს ვოლგოგრადის ოლქში თავიანთი სახსრებით ააგონ გმირის ახალი სახლ-მუზეუმი ქართული ეროვნული სტილით.

35 წლის შემდეგ

მაიაკოვსკი, 25 ოქტომბერი. (საქინფორმის კორ.). მაიაკოვსკის რაიონის სოფელ შუბნის პედაგოგს სოკრატე მესტვერიშვილს გადასცეს მეორე ხარისხის დიდი სამამულო ომის ორდენი და წითელი ვარსკვლავის ორდენი. მეომარმა დიდი ვაჟკაცობა გამოიჩინა ბერეზინასთან ბრძოლაში და სარდლობამ იგი წითელი ვარსკვლავის ორდენით დაჯილდოებად წარადგინა.

მოგვიანებით მეტყვიამფრქვევეთა ოცეულმა, რომელსაც ს. მესტვერიშვილი მეთაურობდა, თავი გამოიჩინა შეპეტოვკისათვის ბრძოლაში. და კვლავ საბრძოლო ჯილდო. მაგრამ მეომარმა ვერ მოასწრო მათი მიღება: იგი მძიმედ იყო დაჭრილი და ჰოსპიტალში გაგზავნეს.

და აი 35 წლის შემდეგ ჯილდომ იპოვა გმირი.

● ●

მოსწავლეთა ქრდადგეგები

საქართველოს სსრ განათლების სამინისტროს გადაწყვეტილებით მიმდინარე სასწავლო წლის საშემოდგომო არდადეგები რესპუბლიკის დაწყებითს, რვაწლიან, საშუალო სკოლებსა და სკოლა-ინტერნატებში დაიწყება 5 ნოემბრიდან.

მეცადინეობა შეწყდება 3 ნოემბერს, შაბათს. გაკვეთილების შემდეგ და განახლდება 12 ნოემბერს, ორშაბათს.

მიხეილ ხერგიანის მემორიალი

რიწის ტბასთან, მდინარე იუფშარისა და ბეგას ხეობაში მეოთხედ მოეწყო გამოჩენილი მთამსვლელის მ. ხერგიანის მემორიალი კლდეზე ცოცვაში. შეჯიბრებამ, რომელიც უკვე საკავშიროა, მ. ხერგიანის დაღუპვიდან მეათე წლისთავზე, საბჭოთა კავშირის მრავალ გამოჩენილ კლდეზე მცოცავს მოუყარა თავი. ასპარეზობაში მონაწილეობდნენ დნეპროპეტროვსკის, ალმა-ათის, ხარკოვის, დონეცკის, ტაშკენტის, სიმფეროპოლის, მესტიისა და თბილისის სპორტსმენები.

შეჯიბრება გაიმართა კლდეზე ცოცვის სამ სახეობაში: წყვილთა გარბენში, დომბაის წყვილებში და ინდივიდუალურ ცოცვაში. ვაჟთა შორის საუკეთესო იყო საქართველოს ჩემპიონი, სპორტის ოსტატი ლადო გურჩიანი, გოგონათა შორის — საქართველოს ჩემპიონი, სპორტის ოსტატი თამარ ქიტუაშვილი. გარდამავალი თასი მოიპოვა თბილისის პირველმა გუნდმა.

დ. გოზალიშვილი,
საკავშირო კატეგორიის მხაჟი.

ჩვენ და ტრანსპორტი

„კომუნისტის“ ინტერვიუ

უხიფათოდ, უავარიოდ!

გზაზე მოძრაობის უსაფრთხოების დათვალიერება

1 ნოემბრიდან 30 ნოემბრამდე ჩვენს რესპუბლიკაში ეწყობა საგზაო მოძრაობის უსაფრთხოების საშემოდგომო დათვალიერება. ამასთან დაკავშირებით გაზეთ „კომუნისტის“ კორესპონდენტი შეხვდა საქართველოს სსრ შინაგან საქმეთა სამინისტროს სახელმწიფო ავტოინსპექციის უფროსს ვ. რობაბაძეს და რამდენიმე კითხვით მიმართა მას.

რამ განაპირობა ნოემბერში საგზაო მოძრაობის უსაფრთხოების ჩატარება და რა ძირითად ამოცანებს ისახავს იგი?

— მოგეხსენებათ, ჩვენი ქვეყნის საავტომობილო გზებზე მნიშვნელოვნად გაიზარდა ავტომოტორანსპორტის რიცხვი და, ბუნებრივია, მოძრაობის ინტენსიურობაც. ამასთან ძალაში შედის შემოდგომა-ზამთრის პერიოდი ხშირი წვიმებით, ნისლიანობით და სხვა რთული მეტეოროლოგიური პირობებით, რაც კიდევ უფრო მეტ საშიშროებას უქმნის ტრანსპორტისა და ქვეითად მოსიარულეთა მოძრაობის უსაფრთხოებას. ამიტომ საგზაო-სატრანსპორტო შემთხვევების თავიდან აცილების მიზნით 1 ნოემბრიდან თვის ბოლომდე ჩვენს რესპუბლიკაში საგზაო მოძრაობის უსაფრთხოების საშემოდგომო დათვალიერება ეწყობა.

ერთთვიური თავის ძირითად ამოცანად ისახავს ჩვენი რესპუბლიკის მოსახლეობასა და მძღოლთა შორის აღმზრდელობითი მუშაობის გაძლიერებას მოძრაობის უსაფრთხოების უზრუნველყოფისათვის, ასევე სატრანსპორტო მეურნეობების ხელმძღვანელთა მიმართ მოთხოვნილების, გზაზდას საავტომობილო ტრანსპორტის ტექნიკური გამართულობისათვის, რაც თავისთავად დიდ ზეგავლენას მოახდენს საგზაო-სატრანსპორტო შემთხვევათა რიცხვის შემცირებაზე.

რასაკვირველია, დათვალიერების ძირითადი მიზანია საგზაო-სატრანსპორტო შემთხვევების, საგზაო მოძრაობის წესების დამრღვევ მძღოლთა და ქვეითად მოსიარულეთა წინააღმდეგ ბრძოლის აქტივიზაციაც.

რა როლი ეკისრებათ რესპუბლიკის სხვა სამინისტროებსა და უწყებებს საგზაო-სატრანსპორტო შემთხვევების წინააღმდეგ ბრძოლაში, მოძრაობის უსაფრთხოების დათვალიერების მომზადებასა და ჩატარებაში?

— იმ დიდი სახელმწიფოებრივი ღონისძიებების განხორციელებაში, რომლებსაც აღნიშნული დათვალიერების პროგრამა ითვალისწინებს, მარტო სახელმწიფო ავტოინსპექციის ძალები არ კმარა. აუცილებლად საჭიროა ამ მეტად მნიშვნელოვან საქმეში მთელი ენერგიით ჩაებან რესპუბლიკის მთელი რიგი სამინისტროები და უწყებები. ამიტომ საქართველოს სსრ მინისტრთა საბჭომ 1979 წლის 15 ოქტომბრის განკარგულებით საავტომობილო ტრანსპორტის, საავტომობილო გზების, სოფლის მეურნეობის, სასოფლო მშენებლობის სამინისტროებს, „ცეკავშირის გამგეობას, „საქსახსოფლტექნიკას“, აგრეთვე სხვა სამინისტროებსა და უწყებებს, რომელთაც აქვთ ავტოსატრანსპორტო საწარმოები, დაავალა გამოჰყონ შესაბამისი აპარატების ხელმძღვანელ მუშაკთა შემადგენლობით სპეციალური კომისიები სახელმწიფო ავტოინსპექციის დასახმარებლად. მოიწყონ მორიგეობა და რეიდები რესპუბლიკის უმნიშვნელოვანეს გზებზე, შეიმოწმონ გზები შემოდგომა-ზამთრის პირობებში ექსპლოატაციისათვის, გააძლიერონ ავტომეურნეობებში საზოგადოებრივი კონტროლის კომისიათა მუშაობა. ავტომეურნეობებში უნდა გაიმართოს კრებები, რათა ტრანსპორტის თითოეულ მუშაკს განემარტოს მოძრაობის უსაფრთხოების დათვალიერების მიზანი და ამოცანები.

ღონისძიების მაღალ დონეზე მოსაწყობად ნაყოფიერ მუშაობას გასწევენ აგრეთვე სახალხო დეპუტატების რაიონული და საქალაქო საბჭოების აღმასკომები, ავტომოტომოყვარულთა ნებაყოფლობითი საზოგადოებების მუშაკები, სახალხო რაზმელთა სპეციალიზებული ჯგუფები და სხვ.

რა საშუალებებით და მეთოდებით იწარმოებს ეს მუშაობა?

— საგიტაციო-პროპაგანდისტული მუშაობის არსენალში მრავალი ეფექტიანი საშუალება და მეთოდია. მაგალითად, სახალხო დეპუტატების საქალაქო და რაიონული საბჭოების აღმასკომები მოვალენი არიან ქალაქებისა და სხვა დასახლებული პუნქტების შესასვლელებში თვალსაჩინო ადგილებზე გამოაკრან შესაბამისი ტრანსპარანტები, ლოზუნგები, რომლებიც მძღოლებსა და ქვეითად მოსიარულეებს გააცნობენ დათვალიერების მიმდინარეობას. საქართველოს ავტომოტომოყვარულთა ნებაყოფლობითმა საზოგადოებამ უნდა გამართოს ლექციები და საუბრები ავტომოტორანსპორტის ინდივიდუალურ მფლობელთა შორის მოძრაობის უსაფრთხოების თემებზე.

საქართველოს სსრ მინისტრთა საბჭოს კინემატოგრაფიის სახელმწიფო კომიტეტი კინოთეატრებში მოაწყობს მოძრაობის უსაფრთხოების თემაზე შექმნილი კინოფილმების ჩვენებას. სათანადო ორგანიზაციების საშუალებით მომზადდება და მოსახლეობაში გავრცელდება პლაკატები, მოწოდებები, სამახსოვროები, გაიმართება თემატიური საუბრები და სხვა. რესპუბლიკის გაზეთებსა და ჟურნალებში სისტემატიურად გამოქვეყნდება მასალები დათვალიერების მიმდინარეობის შესახებ.

როგორც ცნობილია, კვლავ მტკივნეულ პრობლემად რჩება ბავშვთა სატრანსპორტო ტრავმატიზმი. რა ღონისძიებებია დასახული მის აღმოსაფხვრელად?

— დათვალიერებით გათვალისწინებულ ღონისძიებათა ფართო კომპლექსში ამ საკითხს ერთ-ერთი უმთავრესი ადგილი უკავია. ბავშვთა სატრანსპორტო ტრავმატიზმი მტკივნეული პრობლემაა არა მარტო სახელმწიფო ავტოინსპექციისათვის, არამედ თითოეული მოქალაქისათვისაც. სახელმწიფო ავტოინსპექციას მთელი რიგი ღონისძიებები აქვს განხორციელებული იმისათვ