F7Sw 4879

პროლეტარეებო ყველა ქვეყნისა, შეერთდით!

კომუნისტი

გაზეთი გამოდის 1920 წლის 3 ივნისიდან

საქართველოს კომუნისტური პარტიის ცენტრალური კომიტეტის, საქართველოს სსრ უმაღლესი საბჭოს და საქართველოს სსრ მინისტრთა საბჭოს ორგანო

КОМУНИСТИ — ОРГАН ЦК КП ГРУЗИИ, ВЕРХОВНОГО СОВЕТА ГРУЗИНСКОЙ ССР И СОВЕТА МИНИСТРОВ ГРУЗИНСКОЙ ССР

1979 წელი ხუთშაბათი 1 ნოემბერი № 252 (17597) ფასი 2 კაპ.

სოფლის მეურნეობის მუშაკებო! იბრძოლეთ პირუტყვისა და ფრინველის მაღალი პროდუქტიულობისა და სულადობის ზრდის მისაღწევად, განამტკიცეთ მეცხოველეობის საკვები ბაზა!

ზარდეთ ხორცის, რძის, კვერცხის, მატყლისა და სხვა პროდუქციის წარმოება და სახელმწიფოსათვის მიყიდვა!

სკკპ ცენტრალური კომიტეტის სოფლისმეურნეობის მუშაკთა მოწოდებიდან.

საქართველოს სსრ ცენტრალური სტატისტიკური სამმართველოს ცნობა

ᲐᲦᲛᲐᲕᲐᲚᲘ ᲒᲖᲘᲗ

საქართველოს სსრ მრეწველობის მიერ 1979 წლის ცხრა თვის სახელმწიფო გეგმის შესრულების შედეგების შესახებ

მრეწველობის მუშაკებმა, რომლებმაც სოციალისტური შეჯიბრება ...ლეს და ემზადებიან ღირსეულად შეხვდნენ დიდი ოქტომბრის ...ციალისტური რევოლუციის 62-ე წლისთავს, იანვარ-სექტემბერში ...ურუნველყვეს წარმოების შემდგომი განვითარება.

პროდუქციის რეალიზაციის მოცულობის გეგმა 58 მილიონი მა...თის გადაჭარბებით შესრულდა. სამრეწველო წარმოების მატებამ ...სწინა წლის შესაბამის პერიოდთან შედარებით 7 პროცენტი შე...დგინა. საშუალო-სადღეღამისო წარმოება 7,3 პროცენტით გაიზარდა.

პროდუქციის გამოშვებამ მრეწველობის ცალკეულ დარგებში შე...დგინა:

მრეწველობის ცალკეული დარგების მიხედვით პროდუქციის გამოშვებამ შეადგინა:	1979 წლის ცხრა თვე პროცენტი 1978 წლის ცხრა თვესთან შედარებით
...ლექტროენერგეტიკა	110
...ათობის მრეწველობა	107
...ერადი მეტალურგია	105
...ავი მეტალურგია	99,8
...იმიური და ნავთობქიმიური მრეწველობა	103
...ტყმასთმშენებლობა და ლითონდამუშავება	108
...ე-ტყის, ხისდამუშავებელი და ცელულოზა-ქაღალდის მრეწველობა	102
...აშენ მასალათა მრეწველობა	104
...სუბუქი მრეწველობა	109
...ვების მრეწველობა	107
...ულტურულ-საყოფაცხოვრებო დანიშნულებისა და სა...ოჯახო საქონლის მრეწველობა	106

შრომის ნაყოფიერება გაიზარდა 5,5 პროცენტით; ამის შედეგად ...ღებულია სამრეწველო წარმოების მატების ოთხი მეხუთედი. გა...ოდდა მოგება.

პროდუქციის რეალიზაციის მოცულობის გეგმის შესრულებას, ...არმოებისა და შრომის ნაყოფიერების ზრდის ტემპს საკავშირო დაქ...ემდებარების საწარმოებში, საკავშირო-რესპუბლიკურ და რესპუ...ლიკურ სამინისტროებსა და უწყებებში ახასიათებს შემდეგი მო...აცემები:

საკავშირო, საკავშირო რესპუბლიკური და რესპუბლიკური დაქვემდებარების მრეწველობა	პროდუქციის რეალიზაციის ცხრა თვის გეგმის შესრულების პროცენტი	1979 წლის ცხრა თვე პროცენტებით 1978 წლის ცხრა თვესთან შედარებით: წარმოების მოცულობა	შრომის ნაყოფიერება
საკავშირო დაქვემდებარების მრეწველობა	100,1	105	103
...ქედან სამინისტროები:			
...ნერგეტიკის და ელექტრიფიკაციის	102	107	107
...ავთობის მრეწველობის	103	116	106
...ავთობგადამმუშავებელი და ნავთობქიმიური მრეწველობის	100,7	104	99,9
...აზის მრეწველობის	101	106	104
...ვანაზშირის მრეწველობის	102	118	112
...ავი მეტალურგიის	100	99,7	100,2
...ვერადი მეტალურგიის	97	105	106
...ქიმიური მრეწველობის	99,7	101	102
...ელექტროტექნიკური მრეწველობის	99,5	104	103
...ალარხსაშენებელი და საინსტრუმენტო მრეწველობა	93	103	101
...ალარხმშენებლობის, ავტომატიზაციის საშუალებათა და მართვის სისტემათა	100,9	112	106
...ავტომობილო მრეწველობის	103	105	104
...ტრაქტორო და სასოფლო-სამეურნეო მანქანათმშენებლობის	100,8	83	79
...ამშენებლო, საგზაო და კომუნალური მანქანათმშენებლობის	99,2	100,3	99,1
...სუბუქი და კვების მრეწველობის მანქანათმშენებლობის და საყოფაცხოვრებო ხელსაწყოთა	101	102	103
...ულულოზა-ქაღალდის მრეწველობის	100,8	110	110
...სუბუქი მრეწველობის	103	96	99
...ვების მრეწველობის	102	104	96
...ლეზის მეურნეობის	83	81	77
საკავშირო-რესპუბლიკური დაქვემდებარების მრეწველობა	102	107	107
...ქედან სამინისტროები: ხე-ტყისა და ხის დამამუშავებელი მრეწველობის	99,3	104	103
...აშენ მასალათა მრეწველობის	94	99,2	97
...სუბუქი მრეწველობის	101	109	108
...ვების მრეწველობის	102	109	108
...ორცისა და რძის მრეწველობის	105	106	106

პროდუქციის რეალიზაციის გეგმის შესრულების, წარმოების ზრდისა და შრომის ნაყოფიერების მატების მონაცემები	პროდუქციის რეალიზაციის ცხრა თვის გეგმის შესრულების პროცენტი	1979 წლის ცხრა თვე პროცენტებით 1978 წლის ცხრა თვესთან შედარებით: წარმოების მოცულობა	შრომის ნაყოფიერება
აფხაზეთის ასსრ	103	105	105
აჭარის ასსრ	100,7	103	102
სამხრეთ ოსეთის ავტონომიური ოლქი	102	105	104
ქალაქები:			
თბილისი	101	107	105
სოხუმი	103	100,4	100,6
ბათუმი	100,5	103	102
ცხინვალი	102	105	105
ქუთაისი	102	106	104
რუსთავი	99,5	102	102
გაგრა	107	96	87
გორი	98	100,1	99,3
ზუგდიდი	102	105	110
ფოთი	95	91	89
ტყვარჩელი	105	114	111
ტყიბული	100,6	100,5	94
წყალტუბო	102	102	100,6
ჭიათურა	103	108	107
დამზადების	104	100,1	100,3
მშენებლობის	100,5	104	103
სასოფლო მშენებლობის	97	111	105
რესპუბლიკური დაქვემდებარების მრეწველობა	102	108	107
აქედან სამინისტროები:			
ადგილობრივი მრეწველობის	102	109	107
საბინაო-კომუნალური მეურნეობის	101	105	102
საქსახსოფლტექნიკა	97	111	104
გამსახკომი	100,6	106	105
საქართველოს უსინათლოთა საზოგადოება	105	109	107
საქართველოს ყრუ-მუნჯთა საზოგადოება	105	102	100,1

პროდუქციის რეალიზაციის გეგმის შესრულებას, წარმოებისა და შრომის ნაყოფიერების ზრდის ტემპს აფხაზეთის ასს რესპუბლიკაში, აჭარის ასს რესპუბლიკაში, სამხრეთ ოსეთის ავტონომიურ ოლქში, ქალაქ თბილისსა და რესპუბლიკური დაქვემდებარების ქალაქებში ახასიათებს შემდეგი მონაცემები:

უმნიშვნელოვანეს სახეობათა პროდუქციის წარმოებამ შეადგინა:	წარმოებულია 1979 წლის ცხრა თვეში	1979 წლის ცხრა თვე 1978 წლის ცხრა თვესთან შედარებით
ელექტროენერგია — მილიარდი კილოვატსაათი	10,2	109
მანგანუმის, მადანი — ათასი ტონა	2.082	129
ფოლადის მილები:		
მილიონი მეტრი	20,7	97
ათასი ტონა	397	101
მინერალური სასუქი — ათასი ტონა:		
პირობითი ერთეული	496	91
მასაზრდოებელ ნივთიერებათა 100-პროცენტიან შემცველობაზე გადაანგარიშებით	102	91
ქიმიური ბოჭკო და ძაფი — ათასი ტონა	12,1	99
ცვლადი დენის ელექტროძრავები — ათასი კილოვატი	80,0	104
ამწის ელექტროძრავები — ათასი ცალი	28,6	106
ლითონსაჭრელი ჩარხები:		
ცალი	2.947	91
მილიონი მანეთისა	25,4	99
მაგისტრალური ელმავლები:		
ათასი ცხენის ძალა	706	102
ცალი	97	101
დაბალი ძაბვის ელექტროაპარატურა — მილიონი მანეთისა	39,8	106
მაგნიტური სადგურები — ათასი ცალი	64,3	103
სატვირთო ავტომობილები — ათასი ცალი	15,2	99,7
ავტომობილის ძრავები — ცალი	2.970	105
ავტომობილის სათადარიგო ნაწილები — მილიონი მანეთი	17,2	108
დიდი ელექტრომანქანები — ათასი ცალი	2,6	113
ძალური ტრანსფორმატორები — ათასი ცალი	16,4	106
ელექტროშესალუღებელი მოწყობილობა — ათასი ცალი	10,5	99
ხელსაწყოები, ავტომატიზაციის საშუალებანი და მათი სათადარიგო ნაწილები — მილიონი მანეთისა	22	116
კოშკურა ამწეები — ცალი	405	97
ქაღალდი — ათასი ტონა	29,7	108
აზბესტცემენტის ფურცლები (შიფერი) — მილიონი პირობითი ფილა	47,3	97
ასაწყობი რკინა-ბეტონი (საკოლმეურნეობათშორისო ორგანიზაციებში წარმოებულის გარდა) — ათასი კუბური მეტრი ნაკეთობა	1,204	102
მოჭიქული მოსაპირკეთებელი კერამიკული ფილები (საკედლე) — ათასი კვადრატული მეტრი	581	100,9
წინდა — მილიონი წყვილი	19,7	113
ტრიკოტაჟის საცვალი — მილიონი ცალი	18,1	107
ზედა ტრიკოტაჟი — მილიონი ცალი	12,8	112
ტყავის ფეხსაცმელი — მილიონი წყვილი	11,8	102
ხორცი (სამრეწველო გამომუშავება) — ათასი ტონა	50,4	104
ძეხვეული — ათასი ტონა	20,7	104
კარაქი — ათასი ტონა	1,2	102
მოუხდელი რძის პროდუქცია რძეზე გადაანგარიშებით (სახელმწიფო რესურსების ნედლეულიდან) — ათასი ტონა	124	93
მოუხდელი ყველი (სახელმწიფო რესურსების ნედლეულიდან) — ათასი ტონა	15,8	95
მცენარეული ზეთი (სახელმწიფო რესურსების ნედლეულიდან) — ათასი ტონა	6,5	58
მარგარინის პროდუქცია — ათასი ტონა	22,7	98
კონსერვი (საბჭოთა მეურნეობებსა და კოლმეურნეობებში წარმოებულის გარდა) — მილიონი პირობითი ქილა	277	121
საკონდიტრო ნაწარმი — ათასი ტონა	34,5	99,3
ყურძნის ღვინო (კოლმეურნეობებში წარმოებულისა და მოსახლეობის მიერ შინ დაყენებულის გარდა) — მილიონი დეკალიტრი	14,8	106
შამპანური — მილიონი ბოთლი	12,5	94
ნატურალური ხარისხოვანი დაფასოებული ჩაი — ათასი ტონა	30,6	101
პაპიროსი და სიგარეტი — მილიარდი ცალი	13,0	94
ავეჯი — მილიონი მანეთისა	70	15

გადაჭარბებით შესრულდა ქვანახშირის, მანგანუმის მადნის მოპოვების, ელექტროენერგიის, კოქსის, სატვირთო ავტომობილების, მაგისტრალური ელმავლების, ქაღალდის, შრავალი სახეობის მოწყობილობის, მსუბუქი და კვების მრეწველობის პროდუქციის, კულტურულ-საყოფაცხოვრებო დანიშნულებისა და საოჯახო საქონლის, ზოგიერთ სხვა სახეობათა პროდუქციის წარმოების ცხრა თვის გეგმა.

ცალკეულმა სამინისტროებმა, საწარმოო გაერთიანებებმა და საწარმოებმა ვერ შეასრულეს პროდუქციის წარმოების და რეალიზაციის, შრომის ნაყოფიერების ზრდის. პროდუქციის თვითღირებულების შემცირების, დაგროვების დავალებანი.

მთლიანად ვერ შესრულდა ფოლადის გამოდნობის, თუჯის, შავი ლითონების მზა ნაგლინის, მინერალური სასუქების, ამიაკის, კაპროლაქტამის, ლითონსაჭრელი ჩარხების, ცემენტის, შიფერის, ბამბეულისა და შალის ქსოვილების, ყურძნის ღვინის, მეცნიერული ზეთის წარმოების ცხრა თვის გეგმა. სრულად ვერ უზრუნველყვეს დადებული ხელშეკრულებებისა და განწესების შესაბამისად მომხმარებლებისათვის პროდუქციის მიწოდება საშენ მასალათა მრეწველობის, მსუბუქი და კვების მრეწველობის, მშენებლობის, წოფლის მეურნეობის, ადგილობრივი მრეწველობის საწარმოო გაერთიანებებმა და საწარმოებმა, საკავშირო დაქვემდებარების ზოგიერთმა საწარმომ.

რამდენადმე გაუმჯობესდა მთელი რიგი დარგების მუშაობის ტექნიკურ-ეკონომიკური მაჩვენებლები და გამოშვებული პროდუქციის ხარისხი. ათვისებულია და უკვე დაიწყო 160 ახალი სახეობის პროდუქციის წარმოება. წარმოებიდან მოიხსნა ზოგიერთი მოძველებული ნაწარმი. ხარისხის უმაღლესი კატეგორიის პროდუქციის წარმოების მოცულობა ერთთაობრად და მეტად გაიზარდა გასული წლის შესაბამის პერიოდთან შედარებით.

სამრეწველო საწარმოთა და გაერთიანებათა კოლექტივები სოციალისტური შეჯიბრების დროს ახორციელებენ ღონისძიებებს, რათა გამოძებნონ დამატებითი რეზერვები, აღმოფხვრან არსებული ნაკლოვანებანი, ამაღლონ წარმოების ეფექტიანობა და გააუმჯობესონ პროდუქციის ხარისხი.

ᲓᲘᲓᲘ ᲝᲥᲢᲝᲛᲑᲠᲘᲡ ᲨᲔᲡᲐᲮᲕᲔᲓᲠᲐᲓ

ქობულეთის ბამბის საქსოვი ფაბრიკის ახალგაზრდა წარმოების მუშაკებმა აიტაცეს ბათუმელი მანქანათმშენებლების თაოსნობა — გაზარდონ პროდუქციის ანართმი ფართობის ეროვნულ კვადრატულ მეტრზე, გაადიდონ უკუგების ფონდი და შრომის ნაყოფიერება. მაღალი ხარისხის პროდუქციის გამოშვებისათვის გაჩაღებული შეჯიბრების ინიციატორები კომკავშირელები არიან.

ფაბრიკის საუკეთესო მუშათა შორის ასახელებენ მქსოველს, კომკავშირელ მაგული ცენტერაძეს. იგი ერთდროულად ცხრა საქსოვ დაზგას ემსახურება და ჩინებული ხარისხის პროდუქციას უშვებს.

სურათზე: მოწინავე მქსოველი, კომკავშირელი მაგული ცერტერაძე.

ნ. ანასტასიევის ფოტო (საქინფორმის ფოტოქრონიკა).

ᲪᲜᲝᲑᲐ 31 ᲝᲥᲢᲝᲛᲑᲠᲘᲡᲗᲕᲘᲡ

გეგმის შესრულებას 5.611 ტონა აქლია

ᲧᲣᲠᲫᲔᲜᲘ — ᲛᲐᲠᲜᲔᲑᲨᲘ!

30 ოქტომბერს მოიკრიფა 1.448 ტონა. სულ დამზადებულია 569.389 ტონა. გეგმა შესრულებულია 99 პროცენტით.

კახეთის რაიონებში გეგმის გადაჭარბებით დაამზადეს 14.326 ტონა.

ქართლის რაიონებში გეგმის შესასრულებლად უნდა დაამზადონ 10.101 ტონა ყურძენი, ხოლო დასავლეთ საქართველოს რაიონებმა — 9.836 ტონა.

მთელ რიგ რაიონებში, სადაც გრძელდება ყურძნის კრეფა, 30 ოქტომბერს მოიკრიფა: გარდაბნის რაიონში — 46 ტონა, თეთრი წყაროს — 74 ტონა, მცხეთისა — 192 ტონა, დუშეთისა — 16 ტონა, კასპისა — 317 ტონა, ხაშურისა — 73 ტონა, სარნერისა — 78 ტონა, სამტრედიისა — 13 ტონა, წულუკიძისა — 10 ტონა, ვანისა — 50 ტონა, ზუგდიდისა — 1 ტონა, ონისა — 9 ტონა, ცაგერის რაიონში — 416 ტონა, ქალაქების წყალტუბოსა და ტყიბულის ზონების მეურნეობებში შესაბამისად მოიკრიფა 15 ტონა და 3 ტონა. (საქინფორმი).

სსრ კავშირის უმაღლესი საბჭოს პრეზიდიუმის გრძანებულება

საქართველოს სსრ მეცნიერებათა აკადემიის აკადემიკოსის თ. ვ. გამყრელიძის ხალხთა მეგობრობის ორდენით დაჯილდოების შესახებ

ფილოლოგიის მეცნიერების განვითარებაში გაწეული ღვაწლისათვის, სამეცნიერო კადრების მომზადებისათვის და დაბადების ორმოცდაათ წელთან დაკავშირებით საქართველოს სსრ მეცნიერებათა აკადემიის აკადემიკოსი თამაზ ვალერიანის ძე გამყრელიძე დაჯილდოდეს ხალხთა მეგობრობის ორდენით.

სსრ კავშირის უმაღლესი საბჭოს პრეზიდიუმის თავმჯდომარე
ლ. ბრეჟნევი.

სსრ კავშირის უმაღლესი საბჭოს პრეზიდიუმის მდივანი
მ. გიორგაძე.

მოსკოვი, კრემლი. 1979 წლის 30 ოქტომბერი.

ᲞᲐᲠᲢᲘᲘᲡ ᲡᲘᲢᲧᲕᲐ — ᲛᲐᲡᲔᲑᲡ!

საქართველოს პროპაგანდისტთა V რესპუბლიკური შეკრება

თითოეული პროპაგანდისტის საპატიო ვალი და წმინდათაწმინდა მოვალეობაა ყოველ მშრომელს ზედმიწევნით გააცნოს პარტიის თეორიისა და პოლიტიკის არსი, ჩვენი საზოგადოების ყოველი წევრი დარაზმოს საბჭოთა კავშირის კომუნისტური პარტიის დიად წინასწარდასახულობათა განსახორციელებლად. ამ აზრით იყო გამსჭვალული საქართველოს პროპაგანდისტთა V რესპუბლიკური შეკრების მუშაობა, რომელიც 31 ოქტომბერს გაიმართა თბილისში.

საქართველოს კომპარტიის ცენტრალური კომიტეტის პოლიტიკური განათლების რესპუბლიკური სახლის სხდომათა დარბაზში თავშეყრამდე, შეკრების მონაწილეები მივიდნენ რესპუბლიკის დედაქალაქის მთავარ მოედანზე და გვირგვინით შეამკეს მსოფლიო პროლეტარიატის ბელადის ვ. ი. ლენინის ძეგლი.

შეკრება შესავალი სიტყვით გახსნა საქართველოს კომპარტიის ცენტრალური კომიტეტის მდივანმა გ. ნ. ენუქიძემ.

ერთსულოვნად, უდიდესი აღფრთოვანებით აირჩიეს შეკრების მონაწილეებმა საპატიო პრეზიდიუმში სკკპ ცენტრალური კომიტეტის პოლიტბიუროს სკკპ ცენტრალური კომიტეტის, სსრ კავშირის უმაღლესი საბჭოს პრეზიდიუმის თავმჯდომარის ლ. ი. ბრეჟნევის მეთაურობით.

შეკრებაზე მოხსენება „პროპაგანდისტთა მთელი ცოდნა, დარწმუნების მთელი უნარი, სულის მთელი შემართება — მასშტაბით, სირთულისა და სიახლით გიგანტური სოციალურ-ეკონომიკური. პრობლემების გადაწყვეტისა!“ გააკეთა საქართველოს კომპარტიის ცენტრალური კომიტეტის პროპაგანდისა და აგიტაციის განყოფილების გამგემ ვ. ი. ქარუმიძემ.

კამათში მონაწილეობდნენ თბილისის საწარმოო გაერთიანება „ელმავალმშენებლის“ ინჟინერ-კონსტრუქტორი, მარქსიზმ-ლენინიზმის საფუძვლების სკოლის პროპაგანდისტი ა. ნ. ვაშაკიძე, საქართველოს კომპარტიის ახმეტის რაიკომის პირველი მდივანი ვ. ლ. ბატიაშვილი, საქართველოს სსრ მინისტრთა საბჭოს თავმჯდომარის მოადგილე, მშრომელთა ეკონომიკური განათლების რესპუბლიკური საკოორდინაციო საბჭოს თავმჯდომარის მოადგილე ვ. ი. ვადაჭორია, პოდპოლკოვნიკი გ. ა. ბესპალოვი, საქართველოს კომპარტიის აჭარის სოლქო კომიტეტის პროპაგანდისა და აგიტაციის განყოფილების გამგე ნ. მ. ცეცხლაძე, ფოთის საზღვაო ნავსადგურის პოლიტგანათლების განყოფილების გამგე ი. ე. კოგანი, საქართველოს კომპარტიის ცხინვალის რაიკომის პირველი მდივანი ფ. ვ. ჯიოევი, საქართველოს კომპარტიის გულუბუთის რაიკომის მდივანი ი. ზ. პაპა, საქართველოს პროფსაბჭოს მდივანი, საქართველოს პროფსაბჭოსთან არსებული პროპაგანდის მასობრივი ფორმების კაბინეტის საზოგადოებრივი საბჭოს თავმჯდომარე ზ. ა. კვაჭაძე, თბილისის სახელმწიფო უნივერსიტეტის სკკპ ისტორიის კათედრის გამგე პროფესორი გ. ს. ფირცხალავა, გარდაბნის მეფრინველეობის ფაბრიკის დირექტორი, თეორიული სემინარის ხელმძღვანელი მ. ლ. მდივანი, საქართველოს აღკკ ცენტრალური კომიტეტის მეორე მდივანი ი. ნ. ორჯონიკიძე, საქართველოს კომპარტიის ახალქალაქის რაიკომის მდივანი ა. ვ. ავაქიანი, გაზეთ „სოვეტ გურჯისტანის“ რედაქტორი, საქართველოს კომპარტიის ცენტრალური კომიტეტის პროპაგანდისტთა ზონალური სემინარის ხელმძღვანელი ს. მ. სულეიმანოვი.

შეკრების მუშაობის შედეგები შეაჯამა გ. ნ. ენუქიძემ.

შეკრებაზე წაიკითხეს საქართველოს სსრ უმაღლესი საბჭოს პრეზიდიუმის ბრძანებულებანი მოწინავე პროპაგანდისტთა ჯგუფისათვის „საქართველოს სსრ კულტურის დამსახურებული მუშაკისა“ და „საქართველოს სსრ დამსახურებული ბიბლიოთეკარის“ საპატიო წოდებათა მინიჭების შესახებ, აგრეთვე რესპუბლიკის უმაღლესი საბჭოს პრეზიდიუმის საპატიო სიგელებით მოწინავე პროპაგანდისტების დაჯილდოების შესახებ. პროპაგანდისტთა დიდი ჯგუფი დაჯილდოებულია საქართველოს კომპარტიის ცენტრალური კომიტეტის მედლით „მოწინავე პროპაგანდისტი“, პოლიტგანათლების რესპუბლიკური სახლის საპატიო სიგელებით. იდეოლოგიური ფრონტის წარჩინებულ მუშაკთა სახელები შეტანილია რესპუბლიკურ საპატიო დაფაზე.

შეკრების მონაწილეებმა მიიღეს მიმართვა რესპუბლიკის ყველა პროპაგანდისტისადმი.

(საქინფორმი).

ᲞᲐᲠᲨᲐᲕᲘᲡ ᲮᲔᲚᲨᲔᲙᲠᲣᲚᲔᲑᲘᲡ ᲛᲝᲜᲐᲬᲘᲚᲔ ᲡᲐᲮᲔᲚᲛᲬᲘᲤᲝᲗᲐ ᲒᲐᲔᲠᲗᲘᲐᲜᲔᲑᲣᲚ ᲨᲔᲘᲐᲠᲐᲦᲔᲑᲣᲚ ᲫᲐᲚᲔᲑᲨᲘ

29-31 ᲝᲥᲢᲝᲛᲑᲔᲠᲡ რუმინეთის სოციალისტური რესპუბლიკის დედაქალაქ ბუქარესტში გაიმართა ვარშავის ხელშეკრულების მონაწილე სახელმწიფოთა გაერთიანებული შეიარაღებული ძალების სამხედრო საბჭოს მორიგი სხდომა. მის მუშობაში მონაწილეობდნენ გაერთიანებული შეიარაღებული ძალების სამხედრო საბჭოს წევრები და ბულგარეთის სახალხო არმიის, გერმანიის დემოკრატიული რესპუბლიკის ეროვნული სახალხო არმიის, პოლონეთის ჯარის, რუმინეთის სოციალისტური რესპუბლიკის არმიის, სსრ კავშირის შეიარაღებული ძალების, უნგრეთის სახალხო არმიისა და ჩეხოსლოვაკიის სახალხო არმიის დელეგაციები.

სხდომას თავმჯდომარეობდა გაერთიანებული შეიარაღებული ძალების მთავარსარდალი საბჭოთა კავშირის მარშალი ვ. გ. კულიკოვი.

სამხედრო საბჭომ შეიჯამა საოპერაციო და საბრძოლო მომზადების 1979 წლის შედეგები, განიხილა 1980 წლის ამოცანები. სხდომაზე იმსჯელეს აგრეთვე გაერთიანებული შეიარაღებული ძალების მომდინარე საქმიანობის ზოგიერთ საკითხზე. განხილული საკითხების გამო მიღებულია შეთანხმებული რეკომენდაციები.

სხდომამ საქმიან, მეგობრულ ვითარებაში ჩაიარა და ცხადყო ვარშავის ხელშეკრულების მონაწილე სახელმწიფოების არმიათა მტკიცე ერთიანობა.

ᲡᲐᲥᲐᲠᲗᲕᲔᲚᲝᲡ ᲞᲠᲝᲤᲡᲐᲑᲭᲝᲨᲘ

ᲛᲖᲐᲓ ᲐᲠᲘᲐᲜ თუ ᲐᲠᲐ ᲡᲐᲬᲐᲠᲛᲝᲔᲑᲘ ᲖᲐᲛᲗᲠᲘᲡᲐᲗᲕᲘᲡ?

ᲐᲮᲚᲝᲕᲓᲔᲑᲐ ზამთარი. სამეურნეო ხელმძღვანელების, პროფკავშირული ორგანიზაციების უმნიშვნელოვანესი ამოცანაა წლის ამ დროსაც უზრუნველყონ საწარმოთა შეუფერხებელი, მაღალეფექტიანი მუშაობა. ბევრ საწარმოში დროულად მოემზადნენ ზამთრისათვის. მაგალითად, თბილისის სასკოლო ინვენტარის ფაბრიკაში ჯერ კიდევ ოქტომბრის დამდეგს დაამთავრეს ცენტრალური სათბობი სისტემის კაპიტალური შეკეთება, შემინეს საამქროების ტამბურები, მოამზადეს სარეზერვო სათბობი. წარმატებით გადაჭრეს სათბობის მარაგის შექმნის პრობლემა საწარმოო გაერთიანება „თბილისკონდიტერიშიც“, ლილოს საშენ მასალათა კომბინატში.

მაგრამ, როგორც აღინიშნა, საქართველოს პროფსაბჭოს პრეზიდიუმის სხდომაზე, რომელმაც განიხილა პროფკავშირული ორგანიზაციების ამოცანები ზამთრის პირობებში სამუშაოდ რესპუბლიკის სახალხო მეურნეობის საწარმოთა მომზადებისათვის, ყველგან როდი აქცევენ ჯეროვან ყურადღებას ზამთრისათვის სამზადისს.

მაგალითად, საწარმოო გაერთიანება „თბილისრძეში“ ზამთრისათვის მზადების გეგმაში „დაავიწყდათ“, ისეთი პუნქტების შეტანა, როგორიც არის სათბობი სისტემის გასინჯვა, სათბობენერგეტიკული მარაგის შექმნა, ხოლო ქარხანა „საქსოფლმანქანაში“ — ფართო მოხმარების საამქროს ელექტროგაყვანილობის გამოცვლა, ცეცხლდამცავი შემადგენლობით სახუროვის ხის კონსტრუქციების დამუშავება, რუსთავის ქიმიურ ქარხანაში დადგენილი ვადისათვის ვერ უზრუნველყვეს წყლის საწმენდის კანალიზაციის ნაგებობის სისტემის შეკეთება და მთელ რიგ სხვა ღონისძიებათა განხორციელება.

ანალოგიური ხარვეზები აღმოჩნდა თბილისის კერამიკულ კომბინატში, ქარხანა „მიკროძრავაში“, და ზოგიერთ სხვა საწარმოში. ეს იმითაც იიხსნება, რომ პროფკავშირთა ცალკეული რესპუბლიკური, საქალაქო, საფაბრიკო და ადგილობრივი კომიტეტები ჯერ კიდევ არ უთმობენ სათანადო ყურადღებას ამ დიდი სახალხო-სამეურნეო მნიშვნელობის საკითხს.

საქართველოს პროფსაბჭოს პრეზიდიუმის მიერ მიღებული დადგენილება კვების, ადგილობრივი მრეწველობისა და კომუნალურ-საყოფაცხოვრებო საწარმოების, საავტომობილო, სატრაქტორო და სასოფლო-სამეურნეო მანქანათმშენებლობის, ავტოტრანსპორტისა და გზატკეცილების მუშათა პროფკავშირების რესპუბლიკური კომიტეტების თავმჯდომარეთა ყურადღებას მიაპყრობს ზამთრისათვის სამრეწველო საწარმოთა მომზადებაში არსებულ ნაკლოვანებებს; და აღნიშნულია, რომ საჭიროა უახლოეს დროში აღმოფხვრან ისინი. (საქინფორმი).

თანამიმდევრულად განვახორციელოთ პარტიის ლენინური საკადრო პოლიტიკა

საქართველოს კომპარტიის ცენტრალური კომიტეტის XVII პლენუმმა, რომელმაც განიხილა სკკპ ცენტრალური კომიტეტის პოლიტბიუროს წევრობის კანდიდატის, საქართველოს კომპარტიის ცენტრალური კომიტეტის პირველი მდივნის ამხ. ე. ა. შევარდნაძის მოხსენება „რესპუბლიკის პარტიული ორგანიზაციის ამოცანები საქართველოს სსრ შემდგომი ეკონომიკური და სოციალური განვითარების“ პერსპექტივების მიხედვით კადრების მომზადების, განაწილებისა და აღზრდის გაუმჯობესების საქმეში“, ცხადყო რესპუბლიკის კომუნისტთა, ყველა მშრომელის მონოლითური შეკავშირება კომუნისტური პარტიის, ლენინური ცენტრალური კომიტეტის, ცენტრალური კომიტეტის პოლიტბიუროსა და მისი მეთაურის სკკპ ცენტრალური კომიტეტის გენერალური მდივნის, სსრ კავშირის უმაღლესი საბჭოს პრეზიდიუმის თავმჯდომარის ლ. ი. ბრეჟნევის გარშემო, იმ კურსისადმი ერთგულება, რომელსაც ადგას საქართველოს კომპარტიის ცენტრალური კომიტეტი რესპუბლიკისათვის ისტორიული პარტიის თბილისის საქალაქო კომიტეტის შესახებ სკკპ ცენტრალური კომიტეტის დადგენილების განსახორციელებლად.

ჩვენი განვითარების ახლანდელ ეტაპზე — განვითარებული სოციალიზმის ეტაპზე, განსაკუთრებით იზრდება საზოგადოების მოთხოვნილება მაღალკვალიფიციურ კადრებზე, რომლებსაც შეუძლიათ შემოქმედებითად, გადაედგიათ და ენერგიულად გადაწყვიტონ კომუნისტური აღმშენებლობის რთული ამოცანები, — ხაზგასმით აღინიშნა პლენუმზე გამოსვლებში.

უკანასკნელი წლების მანძილზე რესპუბლიკაში განხორციელდა მნიშვნელოვანი ღონისძიებანი კადრების შერჩევის, განაწილებისა და აღზრდის ლენინური პრინციპების აღდგენისათვის, რამაც გადამწყვეტი როლი შეასრულა საბჭოთა საქართველოს ეკონომიკის აღმავლობაში, სახალხო მეურნეობისა და კულტურის განვითარებაში, საერთო-საკავშირო ეკონომიკაში რესპუბლიკის წვლილის გადიდებაში, მთელი მორალურ-ფსიქოლოგიური კლიმატის გაჯანსაღებაში.

სამეურნეო და კულტურული მშენებლობისადმი პარტიული ხელმძღვანელობის სტილისა და მეთოდების სრულყოფის ღონისძიებებს, რომლებიც რესპუბლიკაში ხორციელდება, ხაზგასმით აღინიშნა პლენუმის მონაწილეთა გამოსვლებში, მხარს უჭერენ და იწონებენ რესპუბლიკის კომუნისტები და ყველა მშრომელი, სკკპ ცენტრალური კომიტეტი, რის დადასტურებაც იყო სკკპ ცენტრალური კომიტეტის, სსრ კავშირის მინისტრთა საბჭოს, საკავშირო პროფსაბჭოს და სრულიად საკავშირო ალკკ ცენტრალური კომიტეტის გარდამავალი წითელი დროშით საქართველოს სს რესპუბლიკის ზედიზედ ექვსჯერ დაჯილდოება, სკკპ ცენტრალური კომიტეტისა და საბჭოთა მთავრობის მიერ მიღებული მთელი რიგი დადგენილებანი საქართველოს სს რესპუბლიკის შესახებ.

ამავე დროს, აღინიშნა პლენუმზე, რესპუბლიკის წინაშე მდგომი ამოცანები სულ უფრო რთულდება. ამიტომ პარტიულმა, საბჭოთა, სამეურნეო ორგანოებმა ღრმად უნდა გაანალიზონ კადრებთან მუშაობის გამოცდილება, შემოქმედებითად გამოიყენონ იგი ახალ ამოცანათა განხორციელების დროს.

ამასთან დაკავშირებით საჭიროა გადაჭრით აღკვეთოთ ჯერ კიდევ არსებული ხარვეზები საკადრო პოლიტიკის განხორციელებაში: პლენუმის მონაწილეებმა დასახეს კონკრეტული ღონისძიებანი, რომელთა შიგნით ამზანაა ნაკლოვანებათა აღმოფხვრა პარტიის ლენინური საკადრო პოლიტიკის გატარებაში, რესპუბლიკის ეკონომიკისა და კულტურისადმი პარტიული ხელმძღვანელობის სტილისა და მეთოდების შემდგომი სრულყოფა.

საქართველოს კომპარტიის თბილისის კომიტეტის პირველმა მდივანმა ამხ. თ. ნ. მენთეშაშვილმა კერძოდ თქვა:

— თუ დღეს კმაყოფილებით შეგვიძლია მოვახსენოთ პლენუმს, რომ ჩვენი რესპუბლიკის დედაქალაქის ეკონომიკური და სოციალური განვითარების მეათე ხუთწლიანი გეგმის ძირითადი მაჩვენებლები გადაჭარბებით შესრულდება — ეს არის საქართველოს კომპარტიის ცენტრალური კომიტეტის ხელმძღვანელობით გაწეული დიდი მუშაობის პირდაპირი შედეგი, რომელიც ხორციელდება „მუდმივად მზარდი ამოცანების გადასაწყვეტად კადრების დარაზმვისათვის, მათი შერჩევის, განაწილებისა და აღზრდის საქმის გაუმჯობესებისათვის.

მომავალ ხუთწლედში თბილისის სახალხო მეურნეობის მასშტაბი კიდევ უფრო გაიზრდება. დადებითი ძვრები მოხდება სოციალურ და კულტურულ სფეროებში, გაუმჯობესდება მშრომელთა მატერიალური კეთილდღეობა. სპეციალისტთა გამოანგარიშებით, სახალხო მეურნეობის მოთხოვნილებანი მთლიანად დაკმაყოფილდება საკუთარი შრომითი რესურსებით.

შემდეგ ამხ. მენთეშაშვილმა თქვა, რომ საჭიროა უწინარეს ყოვლისა ყოველმხრივ გაუჯობესდეს კადრების იდეოლოგიური წრთობა, დაწვრილებით შეეხო ჰუმანიტარულ – პედაგოგიური პროფილის სპეციალისტთა მომზადების საკითხებს, და აღნიშნა, რომ საჭიროა მოამზადონ უფრო ფართო პროფილის სპეციალისტები, ისე რომ არ შეიქმნას ფაკულტატებისა და კათედრების, სტუდენტთა ინტერესები, არ შემცირდეს მათი კონტინგენტი. ეს შექმნის მათი გამოყენების რეალურ შესაძლებლობებს კულტურისა და სახალხო მეურნეობის სხვა დარგებშიც. ახალგაზრდების საკადრებულო განაწილება, ჰუმანიტარული პროფილის დიპლომიანი სპეციალისტების გაგზავნა კულტურისა და სახალხო მეურნეობის სხვადასხვა დარგში უნდა მოხდეს „კერძო ინტერესებზე“ მაღლა, გეგმაზომიერად და არა თვითნებურად, არა იმისდა მიხედვით, თუ ვინ როგორ იყენებს თავის მდგომარეობას, ვინ უფრო მარჯვედ იპოვის რეკომენდატორსა თუ პროტექტორს. ამგვარი პრაქტიკა ჩვენ დროზე და გადაჭრით დავგმეთ.

პედაგოგთა განაწილება უნდა ხდებოდეს არა მექანიკური რიგითობის, არამედ საქმისადმი შემოქმედებითი მიდგომით, ობიექტური ატესტაციის, საკონკურსო სისტემისა და სხვა იმ მეთოდების საფუძველზე, რომლებმაც გამამართლა დანიშნულება.

ამ გამოსვლაში დიდი ადგილი დაეთმო ისეთ მნიშვნელოვან საკითხს, როგორიც არის კადრებთან მუშაობის სტილის გაუმჯობესება, შემოქმედებითი გერალიანობის ამაღლება, ზედმეტი ქაღალდმთხზველობის, კრებების, სხდომების რიცხვის შემცირება.

ავტონომიური რესპუბლიკის პარტიულმა კომიტეტებმა, საბჭოთა და სამეურნეო ორგანოებმა საქართველოს კომპარტიის ცენტრალური კომიტეტის უშუალო ხელმძღვანელობითა და მუდმივი დახმარებით გარკვეული დადებითი შედეგები მოიპოვეს კადრებთან მუშაობის გადაჭრით გარდაქმნაში, თანამედროვე იტალიელ პარტიის მიერ დასახული ისტორიული ამოცანების განსახორციელებლად მათი დარაზმვისათვის, თქვა საქართველოს კომპარტიის აფხაზეთის საოლქო კომიტეტის პირველმა მდივანმა ამხ. ბ. ვ. ადლეიბამ. კადრების სწორი შერჩევის, განაწილებისა და აღზრდის საკითხის მნიშვნელობა ერთხელ კიდევ მწვავედ ვიგრძენთ, როცა შევუდექით უმნიშვნელოვანეს სოციალურ-ეკონომიკურ გარდაქმნებს, რომლებიც განსაზღვრულია აფხაზეთის ასს რესპუბლიკის შესახებ პარტიისა და მთავრობის დადგენილებებით.

შრომითი კოლექტივების აზრს ჩვენ ვითვალისწინებთ არა მარტო წმინდა საწარმოო, არამედ საკადრო საკითხების გადაწყვეტის დროსაც. ხელმძღვანელთა დანიშვნისადმი ასეთ მიდგომას მივიჩნევთ კადრების ღია შერჩევის ლენინური პრინციპის პრაქტიკულ განხორციელად, რომლის საფუძველია ხელმძღვანელ მუშაკთა საზოგადოებრივი ატესტაცია.

საკუთარი გამოცდილებით დარწმუნდით იმაშიც, რომ მომთხოვნელობისა და პრინციპულობის შესუსტება უარყოფითს გაჩენილს ახდენს ადამიანთა ბედზე, საქმის მდგომარეობაზე. როცა ამის საბოლოო ამოძირკვისათვის ვიღვწოთ, უნდა ავამაღლოთ მომთხოვნელობა ყველა რანგის პარტიული მუშაკებისადმი, ჩავუნერგოთ მათ თავდადების, მაღალი მოვალეობის, მინდობილი საქმისათვის პასუხისმგებლობის გრძნობა.

კადრებთან მუშაობაში ნაკლოვანებანი იმის ერთ-ერთი მიზეზია, რომ აფხაზეთში ჯერ კიდევ არის საწარმოები, რომლებიც თავს ვერ ართმევენ საგეგმო დავალებებს, დაბალია სამშენებლო სამუშაოთა ტემპი და ხარისხი, ცალკეული მეურნეობებში საკმარისი ეფექტიანობით არ არის გამოყენებული ტექნიკა, აგროწესების დარღვევით მიმდინარეობს სასოფლო-სამეურნეო სამუშაოები.

დღეს კადრების შერჩევისათვის, განაწილებისა და აღზრდისათვის მუშაობა ერთ-ერთი მთავარი მომართულებაა . აფხაზეთის პარტიული კომიტეტების საქმიანობაში.

უკანასკნელი არასრული ორმოცი წლის (1940–1978 წლები) მანძილზე მუშათა და მოსამსახურეთა რიცხვი რესპუბლიკაში ბევრად გაიზარდა. ამასთან მათი პროფესიული დონისა და კვალიფიკაციის ამაღლების პროცესს ასევე სწრაფი ტემპი ახასიათებს, — თქვა საქართველოს სსრ მინისტრთა საბჭოს თავმჯდომარის მოადგილემ, საქართველოს სახელმწიფო საგეგმო კომიტეტის თავმჯდომარემ ამხ. დ. ლ. ქართველიშვილმა. ამ ხნის მანძილზე სახალხო მეურნეობაში დასაქმებულ უმაღლესი და საშუალო სპეციალური განათლების მქონე სპეციალისტთა რიცხვი გაიზარდა.

სახალხო მეურნეობის კადრების შემადგენლობაში თვისებრივი ძვრები მათი მომზადების მწყობრი სისტემის შექმნისა და ფუნქციონირების შედეგია. შარშან, მაგალითად, რესპუბლიკაში სახალხო მეურნეობის სხვადასხვა დარგისათვის მომზადდა 29 ათასზე მეტი უმაღლესი და საშუალო სპეციალური განათლების მქონე სპეციალისტი 1950 წლის 11,4 ათასის ნაცვლად. ამ პერიოდში უმაღლესი სასწავლებლების კურსდამთავრებულთა რიცხვი 2,8-ჯერ გაიზარდა, ხოლო საშუალო სპეციალური სასწავლებლებისა — 2,3-ჯერ.

თუ 1960 წელს რესპუბლიკის უმაღლესი სასწავლებლები და ტექნიკუმები სახალხო მეურნეობას უმზადებდნენ კადრებს 249 სპეციალობით, ამჟამად ისინი სპეციალისტებს ამზადებენ 328 პროფილის მიხედვით.

მაგრამ დღეს ჩვენ გვჭირდება არა მარტო დიპლომიანი მუშაკები, არამედ სპეციალისტები, რომლებიც ზედმიწევნით პროფესიულად ერკვევიან თანამედროვე წარმოების ორგანიზაციის, ტექნიკისა და ტექნოლოგიის ურთულეს ნიუანსებში, შეუძლიათ გამოიყენონ მეცნიერებისა და ტექნიკის უახლესი მიღწევები, აგრეთვე მოწინავე გამოცდილება, უნარი შესწევთ ოპერატიულად და ეფექტიანად გადაწყვიტონ წამოჭრილი საწარმოო და ორგანიზაციული ამოცანები.

ცხოვრება დაბეჯითებით გვაკარნახებს იმის საჭიროებას, რომ გარდავქმნათ კადრების მომზადებისა და გამოყენების დაგეგმვის პრაქტიკა სახალხო მეურნეობის თანამედროვე და პრანოზირებული დონის მოთხოვნების შესაბამისად. ამ მხრივ, ფართო პერსპექტივები ისახება იმ ღონისძიებათა თანამიმდევრულ განხორციელებასთან დაკავშირებით, რომლებიც გამომდინარეობს სკკპ ცენტრალური კომიტეტისა და სსრ კავშირის მინისტრთა საბჭოს დადგენილებიდან „დაგეგმვის გაუმჯობესებისა და წარმოების ეფექტიანობისა და მუშაობის ხარისხის ამაღლებაზე სამეურნეო მექანიზმის ზემოქმედების გაძლიერების შესახებ“.

საქართველოს კომპარტიის გორის საქალაქო კომიტეტის პირველმა მდივანმა ამხ. ბ. ზ. მაყაშვილმა თავის გამოსვლაში მოიყვანა იმის მაგალითი, თუ როგორ მიაღწია მაღალ საწარმოო შედეგებს სულ ცოტა ხნის წინათ ჩამორჩენილმა საწარმომ — სამეცნიერო-საწარმოო გაერთიანება „ანალიზელსაწყომ“ პარტიული ორგანიზაციის კომპეტენტური ხელმძღვანელობის შედეგად, იმის მეოხებით, რომ პარტიული ორგანიზაცია ყოველდღიურად ზრუნავდა, რათა თითოეული მუშაკისათვის ჩაენერგა მუდმივი ძიების გრძნობა საქმიანი, ურთიერთმომთხოვნელობისა და პასუხისმგებლობის ატმოსფეროს შექმნასთან შეხამებით.

საქალაქო კომიტეტი, პირველად პარტიული ორგანიზაციები კადრების ძირითად მეცადინეობას უწინარეს ყოვლისა ახმარენ პარტიის ეკონომიკური პოლიტიკის შესრულებას.

მაგრამ, თქვა ორატორმა, წარმატებანი ქალაქის სამეურნეო და კულტურულ მშენებლობაში უფრო მნიშვნელოვანნი იქნებოდა, რომ ბოლომდე დაგვეძლია ნაკლოვანებანი და ხარვეზები კადრების შერჩევაში, განაწილებასა და აღზრდაში. ჩვენში ჯერ-ჯერობით შექმნილი არ არის კადრებთან მუშაობის მწყობრი სისტემა, არ დამკვიდრებულა მუშაკთა საქმიანობის შეფასების კრიტერიუმები. ადამიანის შეფასებაში ზოგჯერ გადამწყვეტ როლს ასრულებენ დროებითი წარმავალი ფაქტორები, ადამიანთა საქმიანობის ანალიზი ყოველთვის არ ეყრდნობა გამოცდილებას. საშუალო რგოლის კადრების მუშაობის შეუფასებლობას მოდამ მოსდევს მძიმე შედეგები. მაგალითად, გორის ბამბეულის საწარმოო გაერთიანებაში მუშაობა საშუალო რგოლთან მრავალი წლის განმავლობაში თვითდინებაზე იყო მიშვებული, შეიმჩნეოდა ახალგაზრდა სპეციალისტების დიდი დენადობა. ამისათვის ძირითადად ბრალი ეკისრება გაერთიანების დირექციას, მის პარტიულ, კომკავშირულ ორგანიზაციებს, რომლებიც მთელი რიგი წლების მანძილზე არ ზრუნავდნენ ახალგაზრდობისთვის ნორმალური პირობების შესაქმნელად. როგორც ჩანს, გაუმართლებელი იყო საქართველოს პოლიტექნიკური ინსტიტუტის გორის ფილიალის საგამოსო სწავლების ფაკულტეტზე მსუბუქი მრეწველობის სპეციალობის გაუქმებაც.

პირველადი პარტიული ორგანიზაციებიდან პარტიის საქალაქო კომიტეტში მოსული წინადადებანი მოწმობს, რომ აქტივი, პარტიული ორგანიზაციები, შრომითი კოლექტივები ღრმად არიან დაინტერესებული, რათა კიდევ უფრო გაუმჯობესდეს კადრების შერჩევის, განაწილებისა და აღზრდის საქმე.

— „საქჰიდროენერგომშენის“ ტრესტის ქვეგანაყოფების კოლექტივების, რომლებიც აშენებენ ენგურისა და ვარციხის ჰიდროელექტროსადგურების კასკადებს, ცინვალის ჩაიდროკვანძსა და სხვა დიდ ენერგეტიკულ და სამრეწველო ობიექტებს, იყენებენ ქართველ ჰიდრომშენებელთა მიერ შეძენილ გამოცდილებასა და ტრადიციებს, წყვეტენ კადრების მიზიდვის, მომზადებისა და დამკვიდრების ახალ ამოცანებს, თქვა თავის გამოსვლაში „საქჰიდროენერგომშენის“ ტრესტის მმართველმა, ენგურჰესის მშენებლობის სამმართველოს უფროსმა ამხ. მ. ა. ციხკარიშვილმა.— ეს ნაკარნახევია მაღალი მოთხოვნებით მშენებელთა კვალიფიკაციისადმი, სამუშაოთა მასშტაბითა და ტემპით, აგრეთვე ტექნიკური აღჭურვილობის კაზრდილი დონითა და საინჟინრო გადაწყვეტათა სირთულით.

შემდეგ მან თქვა, რომ სერიოზულ ხარვეზებს ენგურის კასკადის მშენებლობის ორგანიზაციაში ვარდნილი ჰიდროელექტროსადგურების ამუშავების შემდეგ მოპყვა სამუშაოთა ტემპის დაქვეითება, რაც რამდენიმე წელს გაჭიანურდა. ამის შედეგად მკვეთრად გაუარესდა სახელმწიფო გეგმების შესრულება და სხვა ტექნიკურ-ეკონომიკური მაჩვენებლები, შემცირდა შრომის ნაყოფიერება და ხელფასი. მუშაობა დაბების შენობები მოუხერხებელი აღმოჩნდა ხანგრძლივი ექსპლოატაციისათვის, საცხოვრებელი სახლებისა და სოციალურ, კულტურულ-საყოფაცხოვრებო ობიექტების ხარისხი არ შეესაბამებოდა თანამედროვე მოთხოვნებს. და, როგორც შედეგი, გაიზარდა კადრების დენადობა, გაუარესდა საწარმოო და შრომის დისციპლინა. ამ პირობებში საჭირო იყო მეგვეიო რადიკალური ზომები უწინარეს ყოვლისა მუშათა შრომისა და ყოფა-ცხოვრების პირობების ძირეული გაუმჯობესებისათვის.

გაწეული მუშაობის შედეგად მარტო მეათე ხუთწლედის წლებში შრომის ნაყოფიერება გაიზარდა 28 პროცენტით და გადაჭარბა ხუთწლიან დავალებას, ამასთან ერთად, ეკონომიური ეფექტიანობა ერთ ეკონომიკურ ელემენტზე 5 ათასი მანეთი ეკონომია, ეს ნიშნავს, ეკონომიკურ ეფექტიანობა ერთ ინჟინერ-ტექნიკურ მუშაკზე, 2,

თანამიმდევრულად განვაახორციელოთ პარტიის ლენინური საკადრო პოლიტიკა

(დასასრული)

უკანასკნელ ხანს რესპუბლიკა-
გავრცელებული კადრების
ბრეკვის ისეთი ეფექტიანი ფო-
, როგორიც არის შრომითი
ლექტივების რეკომენდაცია,
ბა მხოლოდ ნომენკლატურულ
ამდებობებზე დასაწონასწორებელ
ებს, მაშინ როდესაც საშუალო
ოლის ხელმძღვანელთა — ოს-
ტთა, ბრიგადირთა, საამქროე-
, უბნების, განყოფილებებისა
ენტრალური დაწესებულე-
ბის, სამინისტროებისა და უწყე-
ების აპარატის სამმართველოების
როსთა — უდიდესი მასის და-
ვნისას არ ითვალისწინებენ
ლექტივისა და საზოგადოებ-
ების აზრს. მიზანშეწონილი
ება დარგისშიდა კონკურსების
წყობის დანერგვა პრაქტიკაში.
საქართველოს კომპარტიის ახა-
ალის რაიკომის პირველმა
ვანმა ამხ. **გ. ს. შუღაროვმა**
ა, რომ საკადრო პოლიტიკის
ახორციელებაში რაიკომი ერთ-
ოს უხამებს ორ ტენდენ-
ას: კადრების სტაბილურობას
მობილურობას. სხვაგვარად
ომ ვთქვათ, ხელმძღვანელობაში
და იყვნენ როგორც ძველი,
ოცდილი კადრები, ისე ახალ-
ერდა მუშაკები. გამოცდილე-
ა და ახალგაზრდული ენერ-
ის სწორედ ასეთი გონივრული
ერთობა უზრუნველყოფს საქ-
ა წარმატებას. რაიონის სახა-
ო მეურნეობის სხვადასხვა და-
ებში ახლა შრომობს ორი ათას
ათასზე მეტი უმაღლესი და სა-
ალო სპეციალური განათლე-
ა სპეციალისტი. მაშასადამე,
ენ გვაქვს მუშაობის ასპარეზი.
ბოლო წლებში ახალგაზრდა
ეციალისტებს რეკომენდაცია მი-
ეთ სოფლების არაგვის, ხანა-
ს, ბარალეთის ჩამორჩენილ
ოლეურნეობათა გამეფობების
ამქროომარეთა თანამდებობაზე.
ერგიენო თავმჯდომარეების მი-
ებ დასახლუმა და დაკვირვებულ-
ა მუშაობამ კარგი ნაყოფი გამო-
ა: დღეს ეს კოლმეურნეობანი
ეწინავენ, რენტაბელურ მეურნე-
ებად იქცნენ, გამარჯვებულნი
ბოდიან შეჯიბრებაში. და თუ
ათ ჩვენ ბურნაშეთელთა წარ-
ებებით ვამაყობდით, ახლა
ელ უფრო ხშირად ვლაპარა-
ით სხვებზეც, მათ შორის სო-
ების ხანდისა და არაგვის კო-
მეურნეობათა მშრომელებზე,
ომლებიც უკვე წელს ამთავრე-
ს სოფლის მეურნეობის პრო-
ექტების წარმოება-დამზადების
ეგეგმებს დავალებებს ყველა სა-
ობის მიხედვით.

ორატორი შეეხო რაიონისა და
ელიანად რეგიონისათვის უაღ-
ესად საჭირბოროტო პრობლე-
ა — შრომისუნარიანი მოსახ-
ლეობის მიგრაციის პრობლემას.
ხშირად რთული ამოცანების
ნაგი გვაყენებს. ამ პრობლემის
ეფაკი წარსულში დაშებული
ეცდომები. ახლა ჩვენ მკვეთრად
ეტოლებებ ადგილებზე მუშაო-
ებ, ვარაგბით ვიცით თითოეული
ნ სეზონურ სამუშაოებზე მი-
ს, ვიძლებთ შესაძლებლობას,
ათ ეს ადამიანები ადგილზე გა-
ეყენოთ თავიანთი სპეციალო-
ბ მიხედვით. პრესის, სასოფლო
ილობებისა და შეკრებების მე-
ებით ყველა სოფელში შეიქმნა
საბამისი საზოგადოებრივი „ა-
. მაგრამ პრობლემის გადაჭრა
ტოოდენ აღმზრდელობითი ხა-
ათის ღონისძიებით ყოველთ-
ს არ ხერხდება. ამიტომ მინდა
ლობა მოვახსენო საქართვე-
ოს კომპარტიის ცენტრალურ
ომიტეტსა და რესპუბლიკის
ავრობას მზრუნველობისა და
ერადღებისათვის, რომელსაც
ინი იჩენენ მთის რაიონების
ეციალურ-ეკონომიკური და კუ-
ტურული განვითარებისათვის
ქნილან ამ რაიონებში საწარ-
ებს, სადაც შეიძლება დავასაქ-
ათ ჭარბი მუშახელი.

საქართველოს სსრ პროკურორ-
ამხ. **ა. მ. ბარბაშიძემ** თავის გა-
ასვლაში აღნიშნა, რომ პარტიის
ერ ხალხს წარაბში დასახული
ოცანების წარმატებით გადაწყ-
ეტის საწინდარია კადრები, ადა-
ანები. აი რატომ არის ესოდენ
ედმნიშვნელოვანი მუდმივი მუ-
ობა კადრებთან, მათი იდეური
ნის, თეორიული მომზადების,
ქმიანი კვალიფიკაციისა და პრო-
ესიული ოსტატობის ამაღლება.
ესპუბლიკის პროკურატურის
ატი, საქალაქო და რაიონუ-
ი პროკურატურები ძირითადად
ლტიკურად მომზადებული,
ოდელი სპეციალისტებით
ის დაკომპლექტებული. თითქ-
ა ყველას უმაღლესი იურიდი-
ი განათლება აქვს. პროკურო-
ებისა და გამომძიებლების უმ-
ეტესობას შეადგენენ პარტიის
ითგული, თავიანთი პროფესიის
ყვარენი ადამიანები. ისინი
ომობენ საზოგადოებრივი მო-
ეობის მაღალი შეგნებით,
ვგვან დაძაბული მუშაობას კა-
ნიერების უზრუნველყოფად,
ანშავლობის თავიდან ასაცილ-
ად და აღსაკვეთად. მარტო მი-
ნარე წელს ჩვენ წარდგენი-
ი რესპუბლიკის მინისტრთა
ბჭოს მთელი რიგი აქტიურები
ითხები განიხილა და მიიღო
ეციალური დადგენილებანი, რო-
ლთა მიზანია ნაკლოვანებათა
ოფხვრა და სახელმწიფო დი-
ციპლინის განმტკიცება.

როცა ღრმად ჩავწვდით ჩვენი
ერების საქმიანობას, მათს მო-
ალურ თვისებებს, ჩვენ წავაწყ-
ეთ უსულგულობანი და გულ-
ილობანი, ფორმალიზმისა და
ბეროკრატიზმის, არაკომპეტენ-
ტობისა და მდგომარეობის
ურატად გამოყენების ფაქტებს.
ვეთ ადამიანებს ჩვენ თავიდან
ბორგბთ, თანამდებობით ვაქ-
ითებთ, ვსჯით. და ასე იქნება,
ანამ სისტემაში ჯეროვან წეს-
�ს არ დავამყარებთ.

ეურისტთა მომზადება განსაკუ-
ებულ ყურადღებას მოითხ-
ოვს. მიუხედავად იმისა, რომ
ბილისის უნივერსიტეტის რიგ-
ორატი, იურიდიული ფაკულტე-
ტი, პროფესორ-მასწავლებელთა
ამადგენლობა ახორციელებენ
ონისძიებებს კვალიფიკაციი კა-
ერების მოსამზადებლად, ფაკუ-
ტეტზე სასწავლო-აღმზრდელო-
ანი პროცესი სრულყოფას მო-
ითხოვს. ყოველი სტუდენტი უფ-
რო ღრმა ცოდნას უნდა იძენდეს
დანაშაულის გამოძიებისა და
გახსნის მეთოდიკაში, სწავლობ-
დეს თავისი აზრის სწორ ჩამო-
ყალიბებას, სრულყოფილად იყოს
დაუფლებული კრიმინალისტიკურ
ტექნიკას. სუსტია ფაკულტეტის
მატერიალურ-ტექნიკური ბაზა.
საჭიროა უფრო მიზანდასახული
აღმზრდელობითი მუშაობა მომა-
ვალ იურისტებთან, მათ უნდა ეკ-
ერგაგდეთ პრინციპულობას, მო-
მავალი პროფესიის ერთგულების
გრძნობას.

შრომისა და შრომითი რესურ-
სების პრობლემები უმთავრესია
თანამედროვე ეტაპზე პარტიის
ეკონომიკურ და სოციალურ
სტრატეგიაში, თქვა საქართველოს
სსრ შრომის საკითხთა სახელმ-
წიფო კომიტეტის თავმჯდომარემ
ამხ. **რ. ა. ჯაფარიძემ**. ამიტომ კა-
ნონზომიერია, რომ უკანასკნელი
წლების მანძილზე რესპუბლიკაში
გაძლიერდა პარტიული, საბჭოთა
და სამეურნეო ორგანოების ყუ-
რადღება მათდამი, ვინაიდან
შრომითი რესურსების ეფექტიან
გამოყენებას ჩვენში აქვს თავისი
დამახასიათებელი თავისებურება-
ნი, რომლებიც ყოველმხრივ შე-
სწავლასა და ანალიზს, მეცნიერულ-
ად დასაბუთებულ ღონისძიება-
თა შემუშავებასა და განხორციელ-
ებას, მოითხოვს.

აშკარაა, რომ სრული დასაქმე-
ბის პრობლემის გადაჭრაში მთავა-
რი სტრატეგიული ხაზი ის არის,
რომ მივაღწიოთ ზოგადეკონომი-
კური და ინდუსტრიული განვითა-
რების ტემპის დაჩქარებას, სამრე-
წველო წარმოების განვითარების
მასშტაბის გადიდებასა და ტემპის
გაძლიერებას, ამასთან უნდა გავი-
თვალისწინოთ, თუ რაოდენ დი-
დი მნიშვნელობა აქვს საწარმოთა
განლაგებას უმთავრესად ჭარბი
შრომითი რესურსების მქონე რე-
გიონებში, აგრეთვე ქალთა შრო-
მის გამოყენების სფეროს გაფარ-
თოებას.

მაგრამ ამა თუ იმ ობიექტის
მშენებლობის დაგეგმვისას ყოველ-
თვის როდი ითვალისწინებენ ამ
ობიექტის მუშათა კადრებით უზ-
რუნველყოფის შესაძლებლობას.
ამის შედეგად იქმნება სიძნელეები,
ჭიანურება სიმძლავრეთა ათვისე-
ბის ვადები.

წინასწარი გამოანგარიშება მო-
წმობს, რომ პატარა და საშუალო
ქალაქებში საწარმოთა უფრო მი-
ზანშეწონილი განლაგების გზით
შესაძლებლობა მოგვეცემა საზოგ-
ადოებრივ წარმოებაში დამატებით
ჩავაბათ 20-25 ათასი კაცი, რაც
400-500 მილიონი მანეთით გაზრ-
დის მთლიანი პროდუქციის წარ-
მოებას. უკანასკნელი წლების მან-
ძილზე რესპუბლიკის მთელი რიგი
რეგიონების შემდგომი სოციალურ-
ეკონომიკური განვითარების შესა-
ხებ მიღებული გადაწყვეტილებე-
ბით გათვალისწინებულია განხო-
რციელდეს ღონისძიებანი შრო-
მითი რესურსების დასაქმებისა და
რაციონალური გამოყენების პრო-
ბლემის გადასაჭრელად. მიღწეული
შედეგები მოწმობს, რომ სწორია
არჩეული კურსი, ოღონდ საჭიროა
კიდევ უფრო გააქტიურდეს მუშაო-
ბა ამ მიმართულებით.

საქართველოს კომპარტიის თე-
ლავის რაიკომის პირველმა მდივა-
ნმა ამხ. **ა. ვ. კობაიძემ** პლენუმის
მონაწილეებს უამბო ყურძნის
კრეფის, ტრანსპორტირებისა და
გადამუშავების პროცესების ავტო-
მატიზებული მართვის დანერგვის
ექსპერიმენტის შესახებ, რომელიც
1978 წელს დაიწყო რაიონში. რა-
ონის ხელმძღვანელებმა დასახმა-
რებლად მეცნიერებს იმიტომ მი-
მართეს, რომ სასოფლო-სამეურ-
ნეო წარმოების გეგმები იზრდება,
ხოლო რეზერვები და რესურსები
— მეტადრე ადამიანთა, წინანდელ
დონეზე რჩება. ექსპერიმენტის შე-
დეგები დაიმიდებელი აღმოჩნ-
და, და წელს სისტემა მოქმედებ-
და უკვე როგორც არა ექსპერიმე-
ნტული, არამედ — საწარმოო. ამის
მეოხებით მინიმალური დანახარ-
ჯებით მიღწეულია მაქსიმალური
შედეგები,ხოლო სისტემის გამო-
ყენების ეკონომიკურმა ეფექტმა
ორ წელიწადში 600 ათას მანეთს
გადაჭარბა. არანაკლებ მნიშვნე-
ლოვანია ზნეობრივ-ფსიქოლოგიუ-
რი ეფექტი, რომელსაც რაიონში
ამ სიახლის დანერგვის შედეგად
მიაღწიეს. ადამიანებმა სხვა თვა-
ლით შეხედეს დარგის, მეურნეო-
ბებისა და მოლიანად რაიონის შე-
საძლებლობებს, გამოსახეს რეზე-
რვები, ყოველივე ამას კი უთუოდ
მოჰყვება მომავალში დიდი საწარ-
მოო უკუგება.

ამრიგად, მეცნიერებასთან კავ-
შირმა ბევრი რამ გააკეთა, განუ-
მტკიცა დამიანებს თავიანთ შესა-
ძლებლობათა რწმენა და ახლა ისი-
ნი უფრო აწყობილად, ორგანიზე-
ბულად, უფრო მეტი უკუგებით
მუშაობენ.

ჩვენი გამოცდილება მოწმობს,
რომ როცა ახალი მიჯნის მისაღწე-
ვად ვემზადებით, განსაკუთრებუ-
ლი ყურადღება უნდა დავუთმოთ
ადამიანთა საქმიანი კვალიფიკაციის დონის ამაღლებას. ექსპერი-
მენტის დაყენების წინ ჩვენ მოვა-
წყვეთ სპეციალური კურსები, ჩა-
ვატარეთ საქმიანი ასპარეზობის
სერია.

საქართველოს მწერალთა კავ-
შირის გამგეობის მდივანმა ამხ.
გ. შ. ციცაშვილმა აღნიშნა, რომ
უკანასკნელი წლების მანძილზე
რესპუბლიკაში მნიშვნელოვნად
გაიზარდა შემოქმედებითი კავში-
რებისა და საერთოდ კულტურის
მუშაკთა აქტიურობა. ქართველმა
მწერლებმა, თეატრის, კინოს, ტე-
ლევიზიის მოღვაწეებმა, მხატვ-
რებმა, კომპოზიტორებმა შექმნეს
ლიტერატურისა და ხელოვნების
მაღალიდეური ნაწარმოებები, რო-
მლებმაც დიდმნიშვნელოვანი რო-
ლი შეასრულეს ახალი საზოგადო-
ების ცხოვრებაში ნეგატიური მო-
ვლენების დაძლევისათვის, მთელი
მორალურ-ფსიქოლოგიური კლი-
მატის გაჯანსაღებისათვის ბრძო-
ლაში. ეს იმის შედეგია, რომ რეს-
პუბლიკის პარტია და მთავრობა
ყურადღებას და მზრუნველობას
არ აკლებენ ლიტერატურისა და
ხელოვნების მოღვაწეებს. საკმა-
რისია თქვას, რომ რესპუბლიკის
ხუთი მწერალი არჩეულია საქართ-
ველოს კომპარტიის ცენტრალური
კომიტეტის წევრად, ოთხი კაცი —
პარტიის თბილისის საქალაქო კომი-
ტეტის წევრად, ბევრნი — პარტიის
საოლქო, საქალაქო და რაიონუ-
ლი კომიტეტების წევრებად. სამი
მწერალი სსრ კავშირის უმაღლეს
საბჭოს დეპუტატია, ხუთი —
საქართველოს სსრ უმაღლესი საბ-
ჭოს დეპუტატი, ხოლო ოცდაათ-
ზე მეტი — ავტონომიური რეს-
პუბლიკების უმაღლესი საბჭოების,
საოლქო, საქალაქო და რაიონული
სახალხო დეპუტატთა საბჭოების
დეპუტატი, ანალოგიური სურათია
სხვა შემოქმედებითს კავშირებშიც.
ლიტერატურისა და ხელოვნების
მოღვაწეთა ესოდენ ფართო წარ-
მომადგენლობა რესპუბლიკის ხელ-
მძღვანელ ორგანოებში არასა-
დროს არ გვქონია.

ასეთი მზრუნველობა და ყურა-
დღება სტიმულს აძლევს ლიტერა-
ტურისა და ხელოვნების მოღვა-
წეთა შემოქმედებითს აქტიურო-
ბას, შთააგონებს მათ ჩვენი საზო-
გადოების შესაფერისი ნაწარმოე-
ბების შექმნას.

ორატორმა სერიოზული ყურა-
დღება დაუთმო პოლიგრაფიული
ბაზის კადრების მომზადების საკი-
თხს, ვინაიდან ეს ბაზა ჩვენში მნი-
შვნელოვნად ჩამორჩა.

მარნეულის მეკარტოფილეობის
საბჭოთა მეურნეობის მეორე აგრ-
როგანყოფილების მმართველი ამხ.
ა. ჯ. ფატულაევი შეეხო საშუალო
ხელმძღვანელი რგოლის კადრების
— ბრიგადირების, ფერმის გამ-
გეების, აგროგანყოფილების მმა-
რთველების პრობლემას. ჩვენს რა-
იონში, თქვა მან, 50-ზე მეტი აგ-
როგანყოფილების მმართველი და
400-ზე მეტი ბრიგადირი და ფე-
რმის გამგეა. ისინი უაღრესად პა-
სუხსაგებ სამუშაოს ასრულებენ,
უზრუნველყოფენ მეათე ხუთწლე-
დის დიდი და დაძაბული გეგმების
შესრულებას. მაგრამ მათდამი მე-
ტი ყურადღებაა საჭირო.

სოფლის მეურნეობის საშუალო
რგოლის კადრების პრობლემაზე
რამდენიმე დადგენილება მიიღეს
სკკპ ცენტრალურმა კომიტეტმა და
საბჭოთა მთავრობამ, საქართვე-
ლოს კომპარტიის ცენტრალურმა
კომიტეტმა, რესპუბლიკის მინის-
ტრთა საბჭომ და საქართველოს
სსრ სოფლის მეურნეობის სამინი-
სტრომ. განსაკუთრებით უნდა აღი-
ნიშნოს სკკპ ცენტრალური კომი-
ტეტისა და სსრ კავშირის მინის-
ტრთა საბჭოს დადგენილება „ბრი-
გადების, ფერმების, განყოფილე-
ბებისა და საშუალო რგოლის სხვა
ქვეგანაყოფების ხელმძღვანე-
ლებად სოფლის მეურნეობის სპე-
ციალისტთა გადასვლის სტიმული-
რების დამატებითს ღონისძიებათა
შესახებ“. სამწუხაროდ, ეს დად-
გენილება ჩვენში ჯეროვნად არ
სრულდება. ადამიანები ხშირად
უხალისოდ მიდიან ბრიგადებში,
ფერმებსა და აგროგანყოფილებე-
ბში სამუშაოდ. ეს იმიტომ ხდება,
რომ მათ არ უქმნიან შრომისა
და დასვენების შესაფერის პირო-
ბებს, ცუდად წყდება ბრიგადირთა
მატერიალური და მორალური სტი-
მულირების, მათი როლისა და ავ-
ტორიტეტის ამაღლების საკითხე-
ბი, არ არის ორგანიზებული მათ-
თვის კლასის წოდებათა მინიჭება,
რაც 20-30 პროცენტით გაუდიდებ-
და მათ ხელფასს.

ყველა ამ საკითხის გადაწყვეტა
მნიშვნელოვნად ამაღლებს
სოფლად საშუალო რგოლის ხელ-
მძღვანელთა როლსა და ავტორი-
ტეტს.

ჯანსაღმა დ საქმიანმა ატმოს-
ფერომ, რომელიც ჩვენს რესპუბ-
ლიკაში დამყარდა, თქვა საქართ-
ველოს პროფსაბჭოს თავმჯდომარ-
ემ ამხ. **თ. ი. მოსაშვილმა**, უაღრეს-
ად ხელშემწყობი ვითარება შექ-
მნა მუშათა კლასის ყველაზე მასობ-
რივი ორგანიზაციის — პროფკავ-
შირების როლის ამაღლებისათვის.
ახლა პროფკავშირები საქართვე-
ლოს კომპარტიის ცენტრალური
კომიტეტის ყოველდღიური ხელ-
მძღვანელობით თავიანთი განვითა-
რების თვისებრივად ახალ ეტაპზე
იმყოფებიან. მათ შეძლეს ეპოვათ
და დაეკავებინათ თავიანთი ღირ-
სეული ადგილი საზოგადოებრივ-
პოლიტიკურ ცხოვრებაში, უფრო
რაციონალურად და წარმატებით
ასრულებენ თავიანთ ფუნქციას,
აცნობენ ხალხს პარტიის სიტყვას,
პარტიის საქმეს.

პროფკავშირთა ავტორიტეტისა
და გავლენის ასეთ ზრდას ხელს
უწყობს ორი ძირითადი ფაქტორი:
ჯერ ერთი, პროფკავშირების მიერ
პარტიის თბილისის საქალაქო კო-
მიტეტის თაობაზე სკკპ ცენტრა-
ლური კომიტეტის დადგენილების
განსახორციელებლად პარტიული
ორგანიზაციის კურსის მტკიცე და
სრული მხარდაჭერა; მეორე, იმ
დიალექტიკური პროცესის მაცოც-
ხლელი ზემოქმედება პროფკავ-
შირებზე, რომელიც განვითარე-
ული სოციალიზმის პირობებში
მიმდინარეობს ჩვენი ქვეყნის პრო-
ფკავშირების ცხოვრებაში. ჩვენს
დღეებში პირველად განხორციელ-
და პრაქტიკულად ის თეორიული
დებულება, რომ პროფესიული კა-
ვშირები წარმოადგენენ დიდ ძა-
ლას, რომელიც მოქმედებს ყველა
შრომითს კოლექტივში, ანუ იქ,
სადაც ადამიანებს მნიშვნელოვნა-
ნოდ უყალიბდათ ცხოვრება-
სადმი, საზოგადოებისადმი დამო-
კიდებულება.

პროფკავშირულ სამუშაოზე მო-
დიან მუშაკები პარტიული და კო-
მკავშირული ორგანოებიდან. ამავე
დროს პროფკავშირული წრთობის
მიღების შემდეგ, პროფსაბჭოს აპ-
არატისა და სხვა პროფორგანე-
ბის მუშაკებს ხშირად აწინაურე-
ბენ სამუშაოზე პარტიულ, საბჭო-
თა და სამეურნეო ორგანოებში.
და ეს ნორმად იქცა. ასეთი რამ
წინათ თითქმის არ შეიმჩნეოდა.

„თბილისკალაქშენის“ მშენე-
ბელთა კომპლექსური ბრიგადის
ხელმძღვანელმა ამხ. **ტ. ი. ქართვე-
ლიშვილმა** თქვა, რომ სამშენებლო
სამმართველოებს, ტრესტებს ცუ-
დად ამარაგებენ სამენი მასალით,
არმატურით, ფოლადის ფურ-
ცლით, სანტექნიკური კვანძებითა
და სხვა ნაწარმით. მშენებელთა სა-
ჭიროებებისადმი მომმართველ
ორგანიზაციათა ასეთი დამოკიდებ-
ულება ხელს გვიშლის უკეთ მუშაობ-
ა, სახელმწიფო დავალებათა გა-
დაჭარბებით შესრულებაში. ითქვა
ისიც, რომ სამშენებლო სამუშაოთა
დაბალი ხარისხის მიზეზია ობიექ-
ტებში გაგზავნილი ნაკეთობების
მდარე ხარისხოვნება, ყოველივე
ეს უარყოფითს გავლენას ახდენს
მუშის განწყობილებაზე და იგი
ხშირად იძულებული ხდება და-
ტოვოს სამუშაო, ეძებოს უკეთესი
ადგილი. ამის შედეგია კადრების
დენადობაც.

ამხ. ქართველიშვილმა აგრეთ-
ვე თქვა, რომ მშენებლობებზე
ბევრი ახალგაზრდა მიდის, მაგ-
რამ მათთან არ წარმოებს გარ-
კვეული მუშაობა, ზოგან ისინი
თავიანთი თავის ამარა არიან მი-
ტოვებულნი. ჩვენი საერთო ამო-
ცანაა ყოველნაირად შევიწყოთ
ხელი დამრიგებლობას, ახალგაზ-
რდა შევესვნის აღზრდას საყვა-
თესო შრომითი ტრადიციებით,
დავეხმაროთ ადამიანს განსაზღ-
ვროს მთავარი, ხელი შევიწყოთ
კეთილშობილური მიზნების მიღ-
წევაში, აღმოვფხვრათ ხარვეზები.

ტრიბუნაზეა საქართველოს კო-
მპარტიის სამხრეთ ოსეთის საო-
ლქო კომიტეტის პირველი მდივა-
ნი ამხ. **ფ. ს. სანაკოევი**. მან
თქვა, რომ კადრების პოლიტიკა
ის მძლავრი ბერკეტია, რომლის
მეშვეობითაც პარტია ზეგავლენს
ახდენს მთელ საზოგადოებ-
რივ განვითარებაზე, აღნიშნა,
რომ კადრების შერჩევა და აღზ-
რდა უნდა წარმოებდეს ვ. ი. ლე-
ნინის მიერ დასაბუთებული პრი-
ნციპით — მათი პოლიტიკური და
საქმიანი თვისებების მიხედვით.

შემდეგ ამხ. სანაკოევმა მოიყვა-
ნა იმის მაგალითები, თუ რა შე-
უთანხმებლად მუშაობენ ადგილ-
ული სამინისტროები და უწყე-
ბები ოლქის პარტიულ და სამეუ-
რნეო ორგანოებთან, პრეტენზია
გამოთქვა რესპუბლიკის სოფლის
მეურნეობის სამინისტროს, სახ-
მომართველობის ხელმძღვანელობის
მიმართ, რომლებიც პასუხსაგებ
თანამდებობებზე მუშაკთა ჯგუფ-
ავნისას არ ითვალისწინებენ ად-
გილობრივი პარტიული ორგანოე-
ბის აზრს. მაგალითად, ცხინვალ-
ში ერთ-ერთმა მუშამა საკუთარი
ბრძანებით დანიშნა თავისი თავი
ტარის ბაზის დირექტორის მოვა-
ლეობის შესრულებლად. საკმა-
რისია გაეცნო ამ ხელმძღვანე-
ლის ანკეტასა და ვინაობას, რომ
დარწმუნდე — ასეთი „კადრები“
ყოველთვის მფარველების შემ-
წეობით ახერხებენ ხელმძღვანელ
სამუშაოზე დაწინაურებას, კად-
რების ამგვარ „შერჩევას“ გადა-
მჭრელი, მფარველობელი ბრძოლა
უნდა გამოვიცხადოთ.

გამოდის საქართველოს სსრ
მეცნიერებათა აკადემიის ვიცე-
პრეზიდენტი, საქართველოს სსრ
მეცნიერებისა და ტექნიკის სა-
ხელმწიფო კომიტეტის თავმჯდო-
მარე ამხ. **ი. გ. გვერდწითელი**.
მან ილაპარაკა იმაზე, თუ რა საინ-
ტერესო მუშაობა გასწია სახელ-
მწიფო კომიტეტმა მეცნიერთა
კადრების მოსამზადებლად.

რესპუბლიკაში მეცნიერებისა
და ტექნიკის სახელმწიფო კომი-
ტეტთან მოქმედებს ხელმძღვანელ
მეცნიერ მუშაკთა კვალიფიკა-
ციის ამაღლების კურსები. თუ
1978 წელს სწავლება ტრადიციურ-
ლი, ლექციური მეთოდით წარ-
მოებდა, მსმენელთა კონტინგენტს
ეკ შემთხვევით არჩევდნენ, კერ-
ძოდ, იღებდნენ იმათაც, რომლე-
ბიც საწარმოს მაინცდამაინც არ
სჭირდებოდა, ახლა მდგომარეო-
ბა მკვეთრად შეიცვალა, მეცნიე-
რება უფრო დაუახლოვდა წარ-
მოებას.

კურსებზე სწავლების აქტიური
მეთოდების გამოყენებამ მკვეთ-
რად ამაღლა მსმენელთა შემოქ-
მედებითი აქტიურობა. შემაჯამე-
ბელმა გასაუბრებამ ცხადყო,
რომ, ჩვეულებრივ, აქ შესრულ-
ებული საკურსო ნამუშევრები
მზად არის წარმოებაში დანერ-
გვისათვის. ორგანიზებულია კურ-
სების მჭიდრო თანამოქმედება
სხვა ინსტიტუტებთან, კერძოდ
მართვისა და ინფორმაციის პრო-
ბლემათა ინსტიტუტთან. ამ ინს-
ტიტუტის ავტომატიზებული სის-
ტემა უზრუნველყოფდა მსმენელ-
თა საკურსო სამუშაოებს პატენ-
ტთა საერთაშორისო ბიუროდან
მიღებული სპატენტო ინფორმა-
ციით. კურსების მსმენელთა ერ-
თი ნაწილი სწავლის დამთავრე-
ბის შემდეგაც განაგრძობს სამეა-
ნ კონტაქტებს კურსებთან.

შემდეგ ორატორმა თქვა, რომ
მართვის პრობლემის გადაჭრა —
ეს უწინარეს ყოვლისა სამმართ-
ველო კადრების მომზადების
პრობლემის გადაჭრაა. თუ გა-
ვაანალიზებთ მეცნიერების მარ-
თვის ყველა რგოლს თავიდან
ბოლომდე, ვნახავთ, რომ სამეცნ-
იერო-კვლევითი ინსტიტუტებისა
და საკონსტრუქტორო ბიუროების
ხელმძღვანელთა დონეზე
ჩვენში, ჩვეულებრივ, აქტიურად
მოიმუშავე კვალიფიციური მეცნ-
იერები და სპეციალისტები არ-
იან. უარესად არის საქმე სამინ-
ისტროებისა და უწყებების დონ-
ეზე. ეს ქვეგანაყოფები ხშირად
დაკომპლექტებულია ადამიანე-
ბით, რომლებსაც არა აქვთ კავში-
რი მეცნიერებასთან, არ იციან
მისი თანამედროვე სპეციფიკა.

საქართველოს კომპარტიის ცენ-
ტრალური კომიტეტის ყურადღ-
ებისა და მხარდაჭერის მეოხები-
თ, თქვა საქართველოს სსრ სოფლის
მეურნეობის მინისტრმა ამხ.
შ. მ. ეცადაშვილმა, რესპუბლიკა-
ში შექმნილია სოფლის მეურნეო-
ბის კადრების მომზადებისა და
დადამზადების მწყობრი სისტემა.
ამას ემსახურება სამი უმაღლესი,
26 საშუალო სპეციალური სას-
წავლებელი, რომლებიც ყოველ-
წლიურად უმაღლესი და საშუა-
ლო რგოლის ხუთი ათასამდე სპე-
ციალისტს ამზადებენ. სპეციალ-
ისტებს დარგის მოთხოვნების შე-
საბამისად ამზადებენ და ამის
შედეგად სასოფლო-სამეურნეო
საწარმოების 89 პროცენტს სა-
თავეში უდგანან უმაღლესი გა-
ნათლების მქონე მუშაკები. ძირი-
თადად მაღალკვალიფიციური
სპეციალისტები მუშაობენ მთა-
ვარი აგრონომების, ზოოტექნი-
კოსებისა და ვეტერინარი ექიმე-
ბის თანამდებობებზე.

და მაინც, საკადრო პოლიტიკის
ბევრი საკითხი ჩვენში ჯერ კიდევ
გადაუჭრელი რჩება, განსაკუთრ-
ებით ხელმძღვანელობის რაიონულ
რგოლსა და სამინისტროს ცენტ-
რალურ აპარატში. ამ პრობლემებ-
ის გადაჭრისათვის იღვწის სწო-
რედ სამინისტროს ხელმძღვანე-
ლობა.

ორატორის გამოსვლაში დიდი
ყურადღება დაეთმო აბაშის ექ-
სპერიმენტის დანერგვას მთელ
რესპუბლიკაში. სამინისტროს აზ-
რით, თქვა მან, საჭიროა სასოფ-
ლო-სამეურნეო სამმართველოები
ტერიტორიულ სასოფლო-სამეურ-
ნეო საწარმოო გაერთიანებებად
გადაიქცეს. რაიონული მასშტაბის
სამმართველოს ფუნქციებით აღ-
ჭურვილი ერთიანი სამეურნეო
მექანიზმის შექმნა გადაჭრის პრო-
ბლემას, რომელიც მრავალი
წლის მანძილზე გადაუჭრელი
რჩებოდა. იგი შექმნის პირობებს,
რომ გეგმაზომიერად და პროპორ-
ციულად განვითარდეს აგროსამ-
რეწველო კომპლექსები, განხორ-
ციელდეს სასოფლო-სამეურნეო
წარმოების რაციონალური სპე-
ციალიზაცია და კონცენტრა-
ცია სამეურნეოთაშორისო კო-
ოპერაციისა და აგროსამრეწველ-
ო ინტეგრაციის ბაზაზე საქართ-
ველოს კომპარტიის ცენტრალურ-
ი კომიტეტის მეცხრე პლენუმის
გადაწყვეტილებათა შესაბამისად.
ამასთანავე მართვისა და საქმიან-
ობის ამ პროგრესულ ფორმაზე
გადასვლა რეალურ პირობებს
ქმნის იმისათვის, რომ ადგილობ-
რივი სასოფლო-სამეურნეო ორ-
განოები მაღალეფექტიური კა-
დრებით დაკომპლექტდეს.

საქართველოს კომპარტიის წა-
ლკის რაიკომის პირველმა მდივან-
მა ამხ. **ი. ი. ხალიამ** ილაპარაკა
რესპუბლიკის მთის რაიონებისა-
თვის საერთო პრობლემაზე —
მიგრაციაზე. იგი ძირითად ად
იმით არის გამოწვეული, რომ
მთის რაიონებში შრომითი რე-
სურსების სიჭარბეა. უკანასკნელ
ხანს საქართველოს კომპარტიის
ცენტრალურმა კომიტეტმა და
რესპუბლიკის მთავრობამ განახო-
რციელეს მთელი რიგი ღონისძ-
იებანი, რომელთა შედეგადაც
შეეძლებთ აღმოვფხვრათ ეს მოვ-
ლენა. ასეთი ღონისძიებებს, კერ-
ძოდ, განეკუთვნება სამრეწველო
საწარმოთა ფილიალების შენებ-
ლობა, ადგილებზე მეურნეობის
ახალი დარგების შექმნა.

რაიონის სახალხო მეურნეობაში
ყველაზე მეტი ხალხია დასაქმე-
ბული სასოფლო-სამეურნეო წარ-
მოებაში. ჩვენ რაიონის პარტი-
ული ორგანიზაციის გადაუდებელ
ამოცანად მიგვაჩნია მართვის ყვე-
ლა რგოლის დაკომპლექტება სპე-
ციალისტთა კადრებით.

სახალხო მეურნეობის განვითა-
რების ამოცანების გართულება
მოითხოვს გვყავდეს ისეთი სპე-
ციალისტები, რომლებსაც შეუძ-
ლიათ კვალიფიციური რჩევა მი-
ცეს ხელმძღვანელებს იმის თაო-
ბაზე, თუ როგორ აჯობებს ადა-
მიანთა განაწილება, როგორ შე-
უწყონ ხელი წარმოების მართვის
რაციონალიზაციას. ერთი სიტყ-
ვით, ჩვენ გვჭირდება სპეციალის-
ტები, რომლებსაც ეცოდინებათ
ის პრობლემები, რომლებსაც მო-
იცავს მართვის მეცნიერება. საჭ-
მისათვის, ალბათ, დიდად სასარ-
გებლო იქნება, თუ მათ დავაწინა-
ურებდით ადმინისტრაციულ თა-
ნამდებობებზე, მაგრამ მხოლოდ
მას შემდეგ, რაც პრაქტიკულად
განმტკიცებენ უმაღლეს სასწავ-
ლებელში მიღებულ ცოდნას. სა-
მწუხაროდ, ჩვენს ქვეყანაში მხო-
ლოდ ერთი უმაღლესი სასწავლე-
ბელია, რომელიც წარმოების მა-
რთვის სპეციალისტებს ამზადებს.
ამ მომართულებით კარგი ნაბიჯი
გადადგა ჩვენს რესპუბლიკაშიც
— ხელმძღვანელი კადრებისათ-
ვის შეიქმნა მართვის ინსტიტუტი.

ცენტრალური კომიტეტის პლე-
ნუმზე განსახილველად გამოტა-
ნილ საკითხს უშუალო დამოკი-
დებულება აქვს პროფესიულ-ტ-
ექნიკური განათლების სისტემას-
თან, ვინაიდან მომზადებული,
განვითარებული სოციალიზმისა
და მეცნიერულ-ტექნიკური რევ-
ოლუციის ეპოქაში განსაკუთრე-
ბული მნიშვნელობა ენიჭება იმ
მარქსისტულ-ლენინურ დებულ-
ებას, რომ საქმის წარმატებას
ადამიანები, კადრები წყვიტენ,
თქვა საქართველოს სსრ პროფ-
ესიულ-ტექნიკური განათლების
სახელმწიფო კომიტეტის თავმჯ-
დომარემ ამხ. **ხ. ტ. რიგვავამ**. და-
მოანგარიშებულია, რომ მშრომე-
ლთა კვალიფიკაციის, მათი ზო-
გადი განათლების სრულყოფის
შედეგად უზრუნველყოფილია
ეროვნული შემოსავლის მატების
სულ ცოტა 30 პროცენტი.

მეათე ხუთწლედის განვლილი
სამი წლის მანძილზე რესპუბლი-
კა

სანდრო შანშიაშვილი

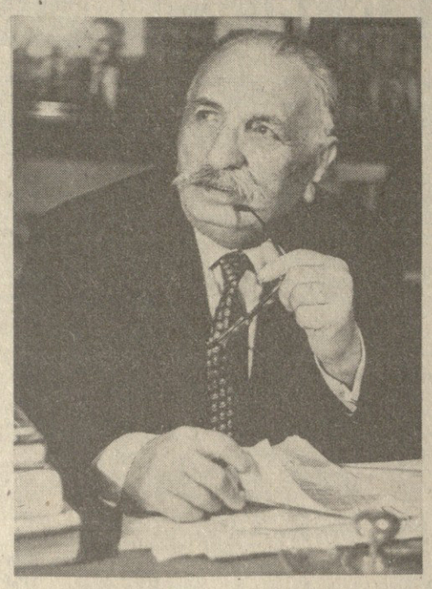

ქართულმა საბჭოთა ლიტერატურამ უდიდესი დანაკლისი განიცადა: 91 წლისა გარდაიცვალა გამოჩენილი ქართველი მწერალი და საზოგადო მოღვაწე, საქართველოს მწერალთა კავშირის ერთი დამაარსებელთაგანი და მისი უხუცესი წევრი ალექსანდრე (სანდრო) ილიას ძე შანშიაშვილი.

სანდრო შანშიაშვილი ქართველ მწერალთა დიდი თაობას ეკუთვნოდა, რომელმაც ჩვენი საუკუნის დასაწყისში უდიდესი მუშაობა გასწია ქართული ლიტერატურის, კერძოდ, პოეზიის იდეურ-მხატვრული გადახალისებისათვის. მისმა მდიდარმა შემოქმედებამ თვალსაჩინო როლი შეასრულა XX საუკუნის ქართული პოეზიის განვითარებაში.

სანდრო შანშიაშვილმა სამოღვაწეო ასპარეზზე გამოსვლისთანავე მიიპყრო ქართველი საზოგადოებრიობისა და სალიტერატურო კრიტიკის ყურადღება, როგორც ახალი თაობის ერთ-ერთმა ყველაზე ნიჭიერმა და თვითმყოფმა პოეტმა. პროგრესულ-რევოლუციურად განწყობილი ახალგაზრდა მწერალი თავიდანვე მოწინავე პოზიციებს დაადგა და რევოლუციურ-დემოკრატიული მწერლობით შთაგონებულმა ღონივრად შეაშველა მხარი ქართულ ლიტერატურაში ჰუმანიზმის, დემოკრატიზმის, რევოლუციური განწყობის დამკვიდრებას. სწორედ ამისათვის იყო იგი დაპატიმრებული 1907 წელს, როცა მას მეფის მთავრობამ ოფიციალურ ბრალდებად არსებული ხელისუფლების წინააღმდეგ გრძოლა და თვითმპყრობელობის დამხობის პროპაგანდა წაუყენა.

სანდრო შანშიაშვილმა დიდი წვლილი შეიტანა როგორც ქართული ლირიკული პოეზიის, ისე ეპოსის განვითარებაში. მისმა მრავალრიცხოვანმა პოემებმა მნიშვნელოვანი როლი შეასრულა ქართული ეპიკური პოეზიის აღორძინება-განვითარებისა და ხალხურობის პრინციპის დამკვიდრების საქმეში. 1907–1909 წლებში მოდერნისტული ლიტერატურისადმი გადებული ხანმოკლე და მცირედი ხარკის მიუხედავად ს. შანშიაშვილი მუდამ მტკიცედ იდგა ქართული რეალისტური ლიტერატურის საფუძველზე.

საზღვარგარეთ (გერმანიაში) სწავლის დამთავრების შემდეგ, 1914 წელს, საქართველოში დაბრუნებული სანდრო შანშიაშვილი კიდევ უფრო მეტი ენერგიით ჩაება ლიტერატურულ საქმიანობასა და საზოგადოებრივ მოღვაწეობაში. მისი ინიციატივითა და ზრუნვით იბეჭდებოდა გაზეთი „საქართველო“, რომელმაც შეძლო მიეზიდა მოწინავე ქართველი მწერლები და დაერაზმა ისინი ეროვნული მწერლობის საქმისათვის. ამ გაზეთის პირველი რედაქტორი სანდრო შანშიაშვილი იყო. ამავე პერიოდს ეკუთვნის მისი მრავალრიცხოვანი მხატვრული კრიტიკული ყურადღება, როგორც ახალი თაობის ერთ-ერთმა ყველაზე ნიჭიერმა და თვითმყოფმა პოეტმა. პროგრესულ-რევოლუციურად განწყობილი ახალგაზრდა მწერალი თავიდანვე მოწინავე პოზიციებს დაადგა და რევოლუციურ-დემოკრატიული მწერლობით შთაგონებულმა ღონივრად შეაშველა მხარი ქართულ ლიტერატურაში ჰუმანიზმის, დემოკრატიზმის, რევოლუციური განწყობის დამკვიდრებას. სწორედ ამისათვის იყო იგი დაპატიმრებული 1907 წელს, როცა მას მეფის მთავრობამ ოფიციალურ ბრალდებად არსებული ხელისუფლების წინააღმდეგ გრძოლა და თვითმპყრობელობის დამხობის პროპაგანდა წაუყენა.

სანდრო შანშიაშვილმა დიდი წვლილი შეიტანა როგორც ქართული ლირიკული პოეზიის, ისე ეპოსის განვითარებაში. მისმა მრავალრიცხოვანმა პოემებმა მნიშვნელოვანი როლი შეასრულა ქართული ეპიკური პოეზიის აღორძინება-განვითარებისა და ხალხურობის პრინციპის დამკვიდრების საქმეში. 1907–1909 წლებში მოდერნისტული ლიტერატურისადმი გადებული ხანმოკლე და მცირედი ხარკის მიუხედავად ს. შანშიაშვილი მუდამ მტკიცედ იდგა ქართული რეალისტური ლიტერატურის საფუძველზე.

1940 წ.), „კრწანისის“ გმირები“ (1944 წ.) და სხვა. აღსანიშნავია, რომ სანდრო შანშიაშვილმა უდიდესი მუშაობა გასწია რუსთაველის თეატრის კლასიკური რეპერტუარით გამდიდრებისთვისაც. მისი თარგმანების წყალობით დაიდგა ეპოქის შესაფერისი ისეთი პიესები, როგორიც იყო კერშონის „ქართა ქალაქი“, „ვენეციანოვის „ჭუმა-მაშადი“, გლებოვის „ზაგმუკი“, იანოვსკის „ყამირი“, და ისეთი კლასიკური ნაწარმოებები, როგორიც არის შილერის „ვილჰელმ ტელი“, გოგოლის „ქორწინება“ და მრავალი სხვა.

20-30-იან წლებში შანშიაშვილმა არაერთი ბელეტრისტული ნაწარმოები შექმნა. ამით მან საკუთარი წვლილი შეიტანა ქართული მხატვრული პროზის თანამედროვეობასთან დაახლოებისა და მისი იდეურ-მხატვრული გარდაქმნის საქმეშიც. ზოგიერთი ამ მოთხრობათაგანი („ამბოკარი“, „სამნი“ და სხვ.) დრამატურგიულ ნაწარმოებად გადაკეთდა და სცენაზე დაიდგა.

სანდრო შანშიაშვილის მრავალი პიესა ქართული საბჭოთა კლასიკის ოქროს ფონდში დამკვიდრდა. როგორც საბჭოთა დრამატურგიის შესანიშნავი ნიმუში. პიესა „არსენა“ და „გიორგი საკაძე“ მაღალმხატვრული ორიგინალური ეროვნული დრამის საუკეთესო ნიმუშებად მოგვევლინენ. მის ლიბერტოზე გამოჩენილმა ქართველმა კომპოზიტორებმა ზ. ფალიაშვილმა და დ. არაყიშვილმა შექმნეს ოპერები „ლაკადარა“ და „თქმულება შოთა რუსთაველზე“.

სანდრო შანშიაშვილი, ეს უანგარო საზოგადო მოღვაწე, საქართველოს მწერალთა კავშირის ერთ-ერთი დამაარსებელი და მისი უთვალსაჩინოესი წევრი იყო. ჯერ კიდევ 1927 წელს იგი არჩეულ იქნა ამერიკავკასიის ცენტრალური აღმასრულებელი კომიტეტის წევრობის კანდიდატად, იყო საქართველოს უმაღლესი საბჭოს მეოთხე და მეხუთე მოწვევის დეპუტატი. 1949 წელს პიესებისათვის „არსენა“, „კრწანისის გმირები“ და „ამირეთის ღამეები“ მას სსრ კავშირის სახელმწიფო პრემია მიენიჭა.

სანდრო შანშიაშვილის სამწერლო და საზოგადო მოღვაწეობამ კომუნისტური პარტიისა და საბჭოთა მთავრობის მაღალი შეფასება დაიმსახურა. იგი რამდენიმეჯერ დაჯილდოვდა ორდენებითა და მედლებით, მინიჭებული ჰქონდა საპატიო წოდებანი.

სანდრო შანშიაშვილის, გამოჩენილი შემოქმედისა და სახელოვანი ქართველი საზოგადო მოღვაწის სახელი სამუდამოდ დარჩება ქართული მწერლობის ისტორიაში, მთელი ჩვენი ეროვნული კულტურის მატიანეში.

ე. ა. შევარდნაძე, პ. გ. ბილაშვილი, გ. ნ. ენუქიძე, ა. ნ. ინაური, გ. ვ. კოლგინი, თ. ო. კულიშევი, თ. ნ. მენთეშაშვილი, თ. ი. მოსაშვილი, ზ. ა. პატარიძე, ჯ. ი. პატიაშვილი, ო. ე. ჩერქეზია, ზ. ა. ჩხეიძე, ნ. ა. ჟიოანავა, ს. ე. ნაბეიშვილი, გ. ვ. ადლეიბა, ფ. ს. სანაკოევი, ვ. რ. პაპაშვილი, ძ. კ. შარტავა, გ. გ. აბაშიძე, ი. გ. აბაშიძე, ა. დ. ალექსიძე, დ. ა. ალექსიძე, ი. ო. ანდრიაძე, ვ. ი. ანჯაფარიძე, ნ. ვ. გურგენიძე, ნ. ვ. დუმბაძე, ო. ვ. თაქთაქიშვილი, პ. ი. ინგოროყვა, კ. რ. კალაძე, ს. დ. კლდიაშვილი, კ. ა. ლორთქიფანიძე, რ. ა. მარგიანი, ე. ს. მაღრაძე, ნ. გ. ნადირაძე, გ. კ. ნაბროშვილი, ი. ე. ნონეშვილი, გ. შ. ორჯონიკიძე, ბ. ვ. ფოფხაძე, ვ. ვ. ფორეფოლიანი, ნ. ა. ყვანია, ა. ნ. ჟუთათელი, დ. კ. შენგელია, ე. ნ. შენგელია, ჯ. ა. ჩარკვიანი, გ. შ. ციციშვილი, ს. ე. ჭილაია, ნ. შ. ჯანგერიძე, უ. ვ. ჯაფარიძე.

დღეს, 1 ნოემბერს თელავში იხსნება III რესპუბლიკური კინოფესტივალი. ამის გამო „კომუნისტ ი ს“ კორესპონდენტს ესაუბრება საქართველოს კინემატოგრაფისტთა კავშირის პირველი მდივანი, რესპუბლიკის სახალხო არტისტი ელდარ შენგელაია.

თელავის დიდი ეკრანი

III რესპუბლიკური კინოფესტივალი

— რესპუბლიკური კინოფესტივალის გამართვა უკვე კარგ ტრადიციად დამკვიდრდა. გარდა იმისა, რომ ჩვენ კიდევ ერთხელ გონების თვალით ვამოწმებთ რესპუბლიკის კინოპროდუქციის ავ-კარგს, ამასთანავე ხალხთან, მშრომელებთან ერთად, ვისმენთ მათს შენიშვნებს, რჩევა-დარიგებებს. ამიტომაც შემთხვევითი არ არის, რომ ამ ღონისძიების ჩასატარებლად მაინცდამაინც დედაქალაქი კი არა, ყოველთვის პერიფერიები ავირჩიეთ. და არც შევმცდარვართ: წინა ფესტივალებზე ქუთაისსა და ბათუმში ბევრი მეგობარი შევიძინეთ, უფრო ახლოს გავიცანით მშრომელი კაცი, მისი ფიქრები და სურვილები.

ვფიქრობთ, ასევე იქნება თელავშიც. იქაური მაყურებელი ნახავს და შეაფასებს 1976-78 წლებში კინოსტუდია „ქართული ფილმის“ მიერ გამოშვებულ საუკეთესო მხატვრულ, დოკუმენტურ და სამეცნიერო-პოპულარულ ფილმებს, საქართველოს სსრ ტელევიზიისა და რადიომაუწყებლობის სახელმწიფო კომიტეტის ტელეფილმების სტუდიის კინონაწარმოებებს.

ფესტივალი ნიშანდობლივია იმით, რომ საკონკურსოდ ძირითადად წარმოდგენილია ქართული კინოს ახალი თაობის ნამუშევრები, შედგება ზოგიერთი ფილმის პრემიერა, მაგალითად, პირველად თელაველი მაყურებელი განსჯის ა. რეხვიაშვილის ფილმის „ქომაგის“, ვ. კვაჭაძის „ჩემი მეგობარი ძია ვანიას“, დ. აბაშიძის „ყვარყვარეს“ და სხვათა სიაკარგეს.

საკონკურსოდ წარმოდგენილია ოგრეთვე დოკუმენტური ფილმები „წინ, კომუნისტებო!“ — ვ. მიქელაძისა, „რეპორტაჟი ნიდერლანდიდან“ — რ. თაბუკაშვილისა და ა. შ., ხოლო ტელეფილმების სტუდიიდან „პრემიერა“ — გ. ლეგაშოვ-თუმანიშვილისა და „როდესაც დედებს სახლი არა აქვთ“, რომელიც ბ. ჩარკვიანისა და თ. მაღალაშვილს ეკუთვნით. საინტერესოა მკითხველმა იცოდეს, რომ თ. მაღალაშვილისათვის ეს ნაწარმოები დებიუტია კინორეჟისურაში, მას ვიცნობთ როგორც თეატრის რეჟისორს, ასევე ა. რეხვიაშვილი ცნობილი ოპერატორია და რეჟისურაში პირველად სცადა ბედი.

იმუშავებს ორი ქიური — მხატვრული და დოკუმენტური ფილმებისა. პირველს უხელმძღვანელებს საქართველოს სსრ მხატვარია კავშირის თავმჯდომარე ნ. ჯანბერიძე, — ხოლო. მეორეს — კინორეჟისორი მ. კოკოჩაშვილი.

ქიურის შემადგენლობაში კინემატოგრაფისტებთან ერთად შედიან თელავის რაიონის მოწინავეები — წარჩინებული მევენახეები, სოციალისტური შრომის გმირი ნ. ქევხიშვილი, გ. მტბრალიშვილი, თელავის პედაგოგიური ინსტიტუტის რექტორი ნ. ქორთუა და ა. შ.

დაწესებულია ორი პირველი პრემია. ერთი გადაეცემა საუკეთესო სრულმეტრაჟიან მხატვრულ ფილმს, ხოლო მეორე — საუკეთესო მოკლემეტრაჟიანს. დაწესებულია აგრეთვე პრიზები ქალისა და მამაკაცის როლების საუკეთესო შემსრულებლებისათვის, საუკეთესო სცენარის, მხატვრული და მუსიკალური გაფორმებისათვის.

პრემიერებული იქნება აგრეთვე საუკეთესო დოკუმენტური და სამეცნიერო-პოპულარული ფილმები, მათი საუკეთესო სცენარები, ოპერატორული ნამუშევარი.

მესამე რესპუბლიკური კინოფესტივალი, რომელიც 4 ნოემბრამდე გასტანს, ხელს შეუწყობს ქართული კინოხელოვნების შემდგომ აღმავლობას, ახალგაზრდა, იმედისმომცემი კინომუშაკების ზრდასა და დაოსტატებას.

საქართველოს მწერალთა კავშირის გამგეობა ღრმა მწუხარებით იუწყება, რომ გარდაიცვალა გამოჩენილი ქართველი საბჭოთა მწერალი და საზოგადო მოღვაწე, მწერალთა კავშირის უხუცესი წევრი, სახელმწიფო პრემიის ლაურეატი

სანდრო ილიას ძე შანშიაშვილი

და სამძიმარს უცხადებს განსვენებულის ოჯახს.

საქართველოს სამხედრო გზა თეთრ ქარავანს დაუფარავს: ცხვარს ზამთრის საძოვრებისაკენ მიერეკებიან. მხოლოდ ეხპიისპირეთში დუშეთის, ყაზბეგის, ლენინგორის, ჯავის, თიანეთის რაიონების 600 ათასზე მეტი ცხვარი გამოიზამთრებს.

დუშეთის რაიონის სოფელ მლეთის კოლმეურნეობის ფარას სათავეში უდგას ცნობილი მეცხვარის ვასილ ბურდულის ბრიგადა, რომელსაც ყველაზე მაღალი მაჩვენებლები აქვს კოლმეურნეობაში. მან ყოველ დედაცხვარზე გეგმით გათვალისწინებულზე 9 ბატკნით მეტი, ხოლო ყოველ ცხვარზე დამატებით 700 გრამი მატყლი მიიღო.

ყიზლარის ზამთრის საძოვრებზე ცხვრის გამოზამთრებისათვის მომზადებულია ათობით დათბუნებული სადგომი, ზოოტექნიკური პუნქტი, საკვების საშენრო მარაგი.

600-კილომეტრიან გადასარეკ ტრასაზე მეცხვარეებს ემსახურება ავტოფარდულები, საყოფაცხოვრებო მომსახურების მოძრავი სახელოსნოები, აგიტმხატვრული ბრიგადები.

ცხვარი ყიზლარისაკენ დაიძრა

სურათებზე: დუშეთის რაიონის სოფელ მლეთის კოლმეურნეობის ბრიგადირი ვასილ ბურდული (მარჯვნივ); სოფელ მაღაროსკარის ვაჟა-ფშაველას სახელობის კოლმეურნეობის მწყემსები ვასილ წიკლაური (მარცხნივ) და მოსე ყველაიძე კოცონთან შესვენების დროს; თეთრი ქარავანი საქართველოს სამხედრო გზაზე.

ვ. მორგუნოვის ფოტო (საქინფორმის ფოტოქრონიკა).

მშრომელი კაცის სუფრას

როგორ მოეწყობა ვაჭრობა სადღესასწაულო დღეებში? საქინფორმის კორესპონდენტს ამ კითხვაზე უპასუხა თბილისის საქალაქო საბჭოს აღმასკომის ვაჭრობის სამმართველოს უფროსმა ო. ეჯიბაძემ.

— წელს თბილისის სავაჭრო ქსელი მნიშვნელოვნად გაიზარდა. მარტო დღესასწაულის წინ გაიხსნა მაღაზიები „დათუნია“, „სუვენირები“, „ოლიმპიადა-80“. დღესასწაულისწინა დღეებში პირველ მაღაზიებს მიიღებს გლდანის მასივის სავაჭრო ცენტრი.

ახალი მაღაზიებისა და საზოგადოებრივი კვების საწარმოთა მშენებლობასთან ერთად წყდება მოქმედი პუნქტების რეკონსტრუქციის პრობლემაც. დახლის მუშაკები ყოველ ღონეს ხმარობენ, რათა რესპუბლიკის დედაქალაქის მცხოვრებლებმა და სტუმრებმა სწრაფად და ადვილად შეიძინონ საჭირო პროდუქტები და საქონელი. 1-8 ნოემბერს სასურსათო მაღაზიები იმუშავებენ 23 საათამდე, სამრეწველო საქონლის მაღაზიები — 21 საათამდე.

ყოველდღიურად ჩვენი ქალაქის სავაჭრო ქსელი მიიღებს 154 ტონა ხორცს, 95 ტონაზე მეტ დაკლულ ფრინველს, 83 ტონა ყველს, მილიონ ცალ კვერცხს, 45 ტონა ძეხვეულს, 23 ტონა ცოცხალ და შებოლილ თევზს, 250 ტონა ხორბლისა და სიმინდის ფქვილს, 54 ტონაზე მეტ საკონდიტრო ნაწარმს.

თბილისის ყველა რესტორანში მოეწყობა ოჯახური და ამხანაგური შეხვედრები, გარდა ამისა რესტორნები მსურველებს სთავაზობენ ყოველივე საჭიროს სუფრის გაწყობისათვის, მიიღებენ კერძების დამზადების შეკვეთებს. საზოგადოებრივი კვების ყველა საწარმოში სადღესასწაულო დღეებში მოეწყობა ეროვნული და საკონდიტრო ნაწარმის გამოფენა-ვაჭრობა.

სიახლე იქნება დიდი სადღესასწაულო ბაზრობა „ეროვნული მოდგომა“, რომელიც საქართველოს დედაქალაქის „ყველა სასიამოვნო ბაზრობა“ გამოთავისება.

ამ დღეებში თბილისისაკენ მომავალ ყველა გზაზე სურსათსანოვაგით დატვირთული ავტომანქანები მოემართებიან. ამ პროდუქტებს სადღესასწაულოდ გვაწვდის 50-ზე მეტი კოლმეურნეობა და საბჭოთა მეურნეობა.

გაჩაღებულია სამრეწველო საქონლის შემხვედრი ვაჭრობა. 40 მაღაზიამ, 20 პავილიონმა და ასმა დამტარებელმა სოფლის მცხოვრებლებს მოუმზადეს სასიამოვნო სიურპრიზები.

თბილისის საქალაქო საბჭოს აღმასკომის ვაჭრობის სამმართველოსთან შეიქმნა სადღესასწაულო დღეებში ვაჭრობის ხელმძღვანელობის შტაბი.

ცისფერი ალი მთაში

ბუნებრივი გაზი ეწვია ყაზბეგის რაიონის გორისციხის სასოფლო საბჭოს სოფლების მცხოვრებთა ოჯახებს. გაზსადენი გაჰყავთ სოფელ კობის მიმართულებითაც. საექსპლოატაციოდ მისი გადაცემით დამთავრდება მთელი რაიონის გაზიფიკაცია.

ბუნებრივ გაზს აწვდიან ახლა რაიონული ცენტრის—მარნეულის, ბოლნისის რაიონის დაბა კაზრეთის მცხოვრებთ. წლის დამლევამდე გაზს მიიღებენ თელავის რაიონის სოფელ წინანდლის მცხოვრებნიც.

იქ კი, სადაც ჯერ არ გაუყვანიათ გაზსადენი, სოფლის მშრომელებს ყოველდღიურად 60 ათას ბალონზე მეტ თხევად გაზს აწვდიან.

— ახლა ბუნებრივი და თხევადი გაზით, — აცნობა საქინფორმის კორესპონდენტს საქართველოს სსრ „მთავარგაზის“ უფროსმა ბ. ლობჟანიძემ, — სარგებლობს რესპუბლიკის სოფლის მოსახლეობის 82 პროცენტი, ჩვენი ამოცანაა რაც შეიძლება ფართოდ მოვამზადოთ სოფლის მცხოვრებლები ბუნებრივი სათბობით. უახლოეს წლებში გაზსადენების განშტოებული ქსელი მოიცავს რესპუბლიკის ყველა რაიონს.

შენდება და მომავალ წელს საექსპლოატაციოდ გადაეცემა გაზის მაგისტრალი წითელწყაროდან ზუმოკედამდე.

ბუნებრივი გაზით უკვე მუშაობს სასოფლო-სამეურნეო საწარმოები. (საქინფორმი).

ᲙᲐᲠᲝᲑᲐᲗᲘᲙᲐ

თავი ისახელეს

კიზინიოვში დამთავრებულ საკავშირო ჩემპიონატში თავი ისახელეს ქართველმა აკრობატებმა. ქალთა ჯგუფურ ვარჯიშში ყველას აჯობეს და სსრ კავშირის ჩემპიონობა მოიპოვეს თბილისელებმა ნანა კაკილაშვილმა, მანანა მნათობიშვილმა და მაია შილაკაძემ (ასკ). ვაჟთა წყვილებში ბრინჯაოს მედლებს დაეუფლნენ დავით გგაშვილი და ზურაბ ნიკოლაიშვილი („შრომითი რეზერვები“). აკრობატულ ხტომებში უძლიერესნი იყვნენ მაგნიტოგორსკელი ეუკოვა და მინსკელი ბინდლერი. ქალთა წყვილებში გაიმარჯვეს კიეველებმა ხრიპუშინამ და ნოსონოვიჩმა. ვაჟთა წყვილებში პირველი-მეორე ადგილები გაინაწილეს კიეველებმა ტიშლერმა და პეტროვმა, აგრეთვე იაროსლავლელებმა ჩიქიკინმ და ლიაპუნოვმა. ვაჟთა ჯგუფურ ვარჯიშში პირველობა მოიპოვეს ვოლგოგრადელებმა პოლიაკოვმა, საველიევმა, ბუნინმა და ელიზაროვმა, შერეულ წყვილებში კი იაროსლავლელებმა გრიშჩენკომ და მიხალიჩევმა.

ᲭᲐᲓᲠᲐᲙᲘ

რჩევა სამი ტური

საქართველოს მოჭადრაკე ვაჟთა ჩემპიონატის (უმაღლესი ლიგა) მეთხუთმეტე ტურში ზაიჩიკმა დაამარცხა ვეფხიშვილი, აზმაიფარაშვილმა — ჩაჩიბაია, ბაბახანოვმა — ეფიმოვი, ბოკუჩავამ — გია. გიორგაძე, ყაიმზე შეთანხმდნენ შიშოვი-ხახთაძე და გედევანიშვილი-ჩეჩელიანი. დაწარჩენი პარტიები გადაიდო.

მეთექვსმეტე ტურში სტურუამ უკეთეს პოზიციაში გადადო პარტია გრძელიშვილთან, ზაიჩიკმა თანამბარში — ხახთაძესთან აზმაიფარაშვილმა მოუგო ბოკუჩავას, უბილავამ — ჩახოიანს, ბაბახანოვმა — ჩაჩიბაიას, ჩეჩელიანმა — ვეფხიშვილს. ნეიროფნოვი და გედევანიშვილი ყაიმზე შეთანხმდნენ. დაწარჩენი პარტიები გადაიდო. ადრე გადადებულ პარტიაში უბილავა და ზაიჩიკი ყაიმზე შეთანხმდნენ.

16 ტურის შემდეგ სტურუას 11,5 ქულა და 1 გადადებული პარტია აქვს. მას სათამაშო ორი პარტია დარჩა, ზაიჩიკმა 10 ქულა მოაგროვა და 2 გადადებული პარტია აქვს. მას სათამაშო დარჩა 3 პარტია.

ᲤᲔᲮᲑᲣᲠᲗᲘ

ორი ფრე

გუშინ მოსკოვში გაიმართა ევროპის ჩემპიონატის შესარჩევი ჯგუფის ბოლო მატჩი სსრ კავშირისა და ფინეთის ფეხბურთელთა ნაკრებ გუნდებს შორის. ამ შეხვედრას წმინდა სპორტიული ხასიათი ჰქონდა, რადგან ჯგუფში გამარჯვებული და ფინალური ტურნირის საგზურის მფლობელი უკვე კარგა ხანია ცხობილია, ეს არის საბერძნეთის ნაკრები. უნდა აღინიშნოს ისიც, რომ საბჭოთა ნაკრებში ამჯერად მიწვეული იყვნენ ბობელი, ჩივაძე და ფარაასლია. რადგან თბილისის „დინამოს“ „პამბურგთან“ ევროპის ქვეყნების ჩემპიონატთა თასის განმეორებითი მერვედფინალური შეხვედრა ელის, აღნიშნულმა ფეხბურთელებმა ფინელებთან ერთამაშეს, რაც შეიხლა მოსკოვის „ლოკომოტივთან“ დინამოელების მატჩს, იგი 3-ის ნაცვლად 2 ნოემბერს გაიმართება.

ახლა დავუბრუნდეთ სსრ კავშირისა და ფინეთის ნაკრები გუნდების შეხვედრას.

პირველი ტაიმში არაერთი სახიფათო მომენტი შეიქმნა როგორც ერთი, ისე მეორე გუნდის კართან, მაგრამ კარგად წამოწყებული კომბინაციები ვერცერთმა მხარემ გოლით ვერ დაგვირგვინა. მატჩის 50-ე წუთზე ანდრეევი შეიჭრა ფინელთა საჯარიმო მოედანზე და ზუსტი დარტყმით მეტოქეთა კარი აიღო. 58-ე წუთზე მეორე ბურთი გაიტანა ბავრილოვმა. ამის შემდეგ მასპინძლებმა ერთგვარად მოადუნეს თამაში და ჯერ ხიმინკამ (75-ე წუთზე), შემდეგ კი ხაკოლამ სასპასუხო ბურთები გაიტანეს (82-ე წუთზე). საბოლოოდ ფრე — 2:2.

საბჭოთა ნაკრებმა ასეთი შემადგენლობით ითამაშა: **გონტარი, ბერეზუნი, ბუბნოვი, მახოვიკოვი, ხიდიაკუნინი, შავლო, ანდრეევი, ვერემეევი, გავრილოვი, ბესონოვი (ოგანესიანი), იურჩენინი (კაზაჩოროკი).**

გუშინვე სიმფეროპოლში გაიმართა იუნიორ ფეხბურთელთა ევროპის ჩემპიონატის შესარჩევი მატჩი (მეექვსე ჯგუფი) სსრ კავშირისა და ფინეთის გუნდებს შორის. ეს შეხვედრაც ფრედ დამთავრდა — 1:1. ბურთები გაიტანეს პირნინენმა (55-ე წუთზე) და აჯემმა (62-ე). საბჭოთა ნაკრებმა შესარჩევ ჯგუფში ტურნირის დამთავრებამდე გაიანაოდა პირველი ადგილი.

ᲢᲠᲘᲣᲛᲕᲘᲠᲐᲢᲘ

საქართველოს ფეხბურთელთა პირველობის დამთავრებამდე ხუთი ტურით ადრე გათამაშების სატურნირო ცხრილს სათავეში ჩაუდგა ერთდროულად სამი გუნდი — რუსთავის „მეტალურგი“, ტყიბულის „მეშახტე“ და გალის „მზიური“, რომლებმაც 50-50 ქულა მოაგროვეს. პირველმა ორმა 35-35 შეხვედრა ითამაშა, „მზიურმა“ კი ერთი მატჩით მეტი ჩაატარა.

ბოლო ტურში რუსთაველები ზესტაფონში ადგილობრივ „მეტალურგს“ ეთამაშნენ და ანგარიში მასთან — 1:1. „მეშახტის“ ფეხბურთელებმა საინტერესო და დაძაბულ მატჩში გამარჯვება მოიპოვეს თელავის „ალეთთან“ — 4:3. გალის „მზიურმა“ მინიმალურ უპირატესობას მიაღწია გეგეჭკორის „სალხინოსთან“ შეხვედრაში — 2:1.

ᲤᲔᲜᲝᲛᲔᲜᲣᲠᲘ ᲨᲔᲓᲔᲒᲔᲑᲘ

ასე ასათაურებს რიო-დე-ჟანეიროს ქალთა საზონათშორისო ტურნირის მიმოხილვას ბელგრადის გაზეთი „პოლიტიკა“. მიმოხილვის ავტორია იუგოსლავი საერთაშორისო არბიტრი მილოშ პეტრონიჩი, რომლის მეუღლე უნგრელი დიდოსტატი ჟუჟა ვერეცი-პეტრონიჩი ამავე შეჯიბრებაში მონაწილეობდა.

„თუ ოდესმე ვინმემ საზონათშორისო ტურნირში ისეთსავე შეღებვა მიაღწია, როგორიც ამჟამად ნანა იოსელიანს ჰქონდა, იგი, ალბათ გაცილებით მეტ ქებას დაიმსახურებს, ვიდრე ეს მციროდენი ცნობებია, ახლა კანტიკუნტად რომ იბეჭდება პრესაში. დღემდე ვერავინ დაიკვეხნის ასეთ შეღებვას, მათ შორის ვერც ფენომენური რობერტ ფიშერი და ისეთი მოიერიშე, როგორიც მიხეილ ტალია. რა აზრისა არის ამაზე ნანა იოსელიანის მწვრთნელი ვლადიმერ იურკოვი, შეახნის კაცი? ნანა იოსელიანს იგი მაისიდან მოყოლებული წვრთნის, მანამდე კი მას ავარჯიშებდა ქართველი ოსტატი უბილავა, რომელთანაც ერთად ორჯერ იყო იუგოსლავიაში მოჭადრაკე გოგონათა ევროპის ჩემპიონატებზე. მაშინ ნანამ ორივეჯერ პირველი ადგილი დაიკავა“.

პეტრონიჩისან საუბარში იურკოვმა თქვა: „ნანა ბეჯითი, სიმპათიური გოგონაა, შესანიშნავი მეხსიერება აქვს და ჩინებულად ითვისებს ყველაფერს, რასაც ასწავლი. ამ ტურნირში იგი სრულიად ახალი სადებიუტო რეპერტუარით ჩაება, პირველად გამოიყენა ის ვარიანტები, რომლებითაც ახლა ასე იოლად იმარჯვებდა. ჩვენ სამეულში გასასვლელად ვაპირებდით ბრძოლას და არ გვეგონა, რომ ყველაფერი ასე იოლად, თითქმის უბრძოლველად გამოგვივიდოდა...“

შემდეგ პეტრონიჩი წერს, რომ ნანა იოსელიანი და მისი მწვრთნელი ხან ერთად ვარჯიშობენ, ხან წერილებს სწერენ ერთმანეთს. 1979 წელს ისინი თანამშრომლობდნენ მოსკოვის საერთაშორისო ტურნირსა და გუნდურ შეჯიბრებებში. „იგი ახლაც ნანას სეკუნდანტი იქნება პრეტენდენტთა მომავალ მატჩებში... ნანა დიდი ინტერესით ადევნებდა თვალყურს ვაჟთა საზონათშორისო ტურნირს, სადაც ბალაშოვის, სუნიეს, ივკოვის და აგრეთვე დანარჩენი საბჭოთა დიდოსტატების გულშემატკივარი იყო. ნანას შეეძლო თავისი ტურნირის მეორე ნახევარში შეეწყვიტა იერიში და დარჩენილი პარტიები ყაიმით დაემთავრებინა, მაგრამ განაგრძო თამაში სხვა საბჭოთა მოჭადრაკეების გულისათვის, რომლებიც მან პირად შეხვედრებში დაამარცხა ანგარიშით 3:0. იოსელიანს ძალიან გაუხარდა, როდესაც შეიტყო, რომ მოწვეულია ბელგრადის ტრადიციული 8 მარტის ტურნირში“.

კორესპონდენტის კითხვაზე, რიო-დე-ჟანეიროს საზონათშორისო ტურნირი უფრო ძლიერია თუ ალიკანტესეო, იოსელიანმა უპირატესობა ამჟამად ესპანეთში მიმდინარე შეჯიბრებას მიანიჭა. მისი აზრით, მოსკოვის საერთაშორისო ტურნირი, რომელიც ზაფხულში გაიმართა (აქ იოსელიანი უკანასკნელისწინა ტურში დამარცხდა და მესამე ადგილზე გამოვიდა), ასევე აღემატებოდა რიო-დე-ჟანეიროს ტურნირს, მისი შემადგენლობა უფრო თანაბარი იყო. ორივე აზრი, რა თქმა უნდა, სუბიექტურია და უფრო მსოფლიოს ყველაზე ახალგაზრდა დიდოსტატის თავმდაბლობასა და ტაქტზე მიუთითებს.

გ. გამრეკელი.

ᲤᲔᲜᲝᲛᲔᲜᲣᲠᲘ ᲨᲔᲓᲔᲒᲔᲑᲘ

ნოემბერი-შემოდგომის ბ[illegible] „[illegible] „[illegible]“ [illegible] „[illegible]“ [illegible] „[illegible]“ [