ᲙᲠᲝᲚᲔᲢᲐᲠᲔᲗᲝ ᲧᲕᲔᲚᲐ ᲥᲕᲔᲧᲜᲘᲡᲐ, ᲨᲔᲔᲠᲗᲓᲘᲗ!

ᲙᲝᲛᲔᲜᲘᲡᲢᲘ

ᲒᲐᲖᲔᲗᲘ ᲒᲐᲛᲝᲓᲘᲡ 1920 ᲬᲚᲘᲡ 3 ᲘᲕᲜᲘᲡᲘᲓᲐᲜ

ᲡᲐᲥᲐᲠᲗᲕᲔᲚᲝᲡ ᲙᲝᲛᲣᲜᲘᲡᲢᲣᲠᲘ ᲞᲐᲠᲢᲘᲘᲡ ᲪᲔᲜᲢᲠᲐᲚᲣᲠᲘ ᲙᲝᲛᲘᲢᲔᲢᲘᲡ, ᲡᲐᲥᲐᲠᲗᲕᲔᲚᲝᲡ ᲡᲡᲠ ᲣᲛᲐᲦᲚᲔᲡᲘ ᲡᲐᲑᲭᲝᲡ ᲓᲐ ᲡᲐᲥᲐᲠᲗᲕᲔᲚᲝᲡ ᲡᲡᲠ ᲛᲘᲜᲘᲡᲢᲠᲗᲐ ᲡᲐᲑᲭᲝᲡ ᲝᲠ�გᲐᲜᲝ

КОМУНИСТИ — ОРГАН ЦК КП ГРУЗИИ, ВЕРХОВНОГО СОВЕТА ГРУЗИНСКОЙ ССР И СОВЕТА МИНИСТРОВ ГРУЗИНСКОЙ ССР

1979 ᲬᲔᲚᲘ
ᲝᲗᲮᲨᲐᲑᲐᲗᲘ
7
ᲜᲝᲔᲛᲑᲔᲠᲘ
№ 256
(17601)
ᲤᲐᲡᲘ 2 ᲙᲐ�პ.

ᲓᲦᲔᲡᲐᲡᲬᲐᲣᲚᲡ ᲛᲝᲒᲘᲚᲝᲪᲐᲕᲗ, ᲛᲔᲒᲝᲑᲠᲔᲑᲝ!

ᲔᲠᲝᲕᲜᲣᲚᲘ ᲑᲘᲑᲚᲘᲝᲗᲔᲙᲐ

ᲓᲘᲓᲘ ᲨᲠᲝᲛᲘᲗᲘ ᲒᲐᲛᲐᲠᲯᲕᲔᲑᲐ

165.200 ᲢᲝᲜᲐ ᲛᲐᲠᲪᲕᲚᲔᲣᲚᲘ

ᲡᲐᲝᲥᲢᲝᲛᲑᲠᲝ დღესასწაულის წინა დღეებში მეჩაიეებსა და მევენახეებს მხარი აუბეს შემინდვრეებმა, რომლებმაც გადამეტებით შეასრულეს მეათე ხუთწლედის მეოთხე წლის ვალდებულება, სახელმწიფოს მიჰყიდეს 165.200 ტონა მარცვლეული. ამასთან დაკავშირებით „კომუნისტის“ რედაქციის თანამშრომელი ესაუბრა საქართველოს სსრ სოფლის მეურნეობის მინისტრის მოადგილეს ა. გასანოვს. აი, რა თქვა მან:

— **ᲡᲐᲜᲒᲠᲫᲚᲘᲕᲘ** გვალვამ და სხვა სტიქიურმა მოვლენებმა არა მარტო მევენახეებს, არამედ მემინდვრეებსაც შეუშალა ხელი, მაგრამ საზოგადოებრივ მეურნეობათა პარტიული, საბჭოთა და სამეურნეო ხელმძღვანელების, სპეციალისტების, განსაკუთრებით კი მექანიზატორთა და მინდვრის მშრომელთა ენერგიული შრომის, მეცნიერების მიღწევებისა და მოწინავეთა გამოცდილების წარმოებაში დანერგვის შედეგად ეს სიძნელეები დაძლეულია. სახელმწიფო ბელელში მიტანილია 165.200 ტონა მარცვლეული. შარშან ამ დროისათვის კი დამზადებული იყო 130.000 ტონა. ოქტომბრის დღესასწაულის წინა დღეებში ერთიორად დაჩქარდა მარცვლეულის დამზადების ტემპი, მარტო ბოლო დღეებში 30.000 ტონა მარცვლეული დაამზადეს. აქედან 119.000 ტონა თავთავიანების წილად მოდის, ხოლო 46.200 ტონა სიმინდია.

აქვე უნდა ითქვას, რომ საქართველოს მემინდვრეებმა დიდი გადამეტებით შეასრულეს მეათე ხუთწლედის ოთხი წლის დავალება, ნაცვლად 547.000 ტონისა დამზადებულია 693.000 ტონა მარცვლეული.

ნლეგანდელი ვალდებულების გადამეტებით შესრულებაში თავი გამოიჩინეს ახალქალაქის, ახალციხის, ბოგდანოვკის, ხაშურის, გორის, სიღნაღის, თელავის, ყვარლის, ლაგოდეხის, გარდაბნის, მცხეთის, მარნეულის, დმანისის, თიანეთის, წალკის, თეთრი წყაროს, სამტრედიის, წყალტუბოს, წულუკიძის, მაიაკოვსკის, აბაშის, ხობის, ცხაკაიას, ზუგდიდის, წალენჯიხის, ჩხოროწყუს, მახარაძის, ჩოხატაურის, თერჯოლის, საჩხერის, ამბროლაურის რაიონებისა და ჭიათურის ზონის მხვნელ-მთესველებმა.

ჩვენმა სახელოვანმა მემინდვრეებმა ხუთწლედის ბოლო, მეხუთე წლის უხვი მოსავლისათვის ზრუნვაც დროულად და კარგად დაიწყეს. საშემოდგომო კულტურები გეგმით უნდა დათესილიყო 163.000 ჰექტარზე. თესვის დავალება აგროვადებში შესრულდა.

საგაზაფხულო თესვისათვის მზადებაც კარგად მიმდინარეობს, მზრალად უკვე მოხნულია 100.000 ჰექტარზე მეტი.

ᲜᲝᲒᲐᲗᲘ ᲡᲐᲛᲨᲝᲒᲚᲝᲡ

ᲛᲝᲚᲓᲐᲕᲔᲗᲘᲡ ᲙᲝᲛᲞᲐᲠᲢᲘᲘᲡ ᲪᲔᲜᲢᲠᲐᲚᲣᲠ ᲙᲝᲛᲘᲢᲔᲢᲡ, ᲛᲝᲚᲓᲐᲕᲔᲗᲘᲡ ᲡᲡᲠ ᲣᲛᲐᲦᲚᲔᲡᲘ ᲡᲐᲑᲭᲝᲡ ᲞᲠᲔᲖᲘᲓᲘᲣᲛᲡ, ᲛᲝᲚᲓᲐᲕᲔᲗᲘᲡ ᲡᲡᲠ ᲛᲘᲜᲘᲡᲢᲠᲗᲐ ᲡᲐᲑᲭᲝᲡ, ᲛᲝᲚᲓᲐᲕᲔᲗᲘᲡ ᲡᲡᲠ ᲡᲝᲤᲚᲘᲡ ᲛᲔᲣᲠᲜᲔᲝᲒᲑᲘᲡ ᲛᲨᲠᲝᲛᲔᲚᲔᲑᲡ, ᲙᲝᲚᲛᲔᲣᲠᲜᲔᲝᲒᲑᲔᲑᲘᲡᲐ ᲓᲐ ᲡᲐᲑᲭᲝᲗᲐ ᲛᲔᲣᲠᲜᲔᲝᲒᲑᲔᲑᲘᲡ ᲮᲔᲚᲛᲫᲦᲕᲐᲜᲔᲚᲔᲑᲡᲐ ᲓᲐ Ს�პᲔᲪᲘᲐᲚᲘᲡᲢᲔᲑᲡ, ᲛᲔᲪᲜᲘᲔᲠᲔᲑᲡ, ᲞᲐᲠᲢᲘᲣᲚ, ᲡᲐᲑᲭᲝᲗᲐ, ᲞᲠᲝᲤᲡᲐᲙᲐᲕᲨᲘᲠᲣᲚ ᲓᲐ ᲙᲝᲛᲙᲐᲕᲨᲘᲠᲣᲚ ᲛᲣᲨᲐᲙᲔᲑᲡ, ᲧᲕᲔᲚᲐ ᲛᲨᲠᲝᲛᲔᲚᲡ

ᲫᲕᲘᲠᲤᲐᲡᲐᲛ ᲐᲛᲮᲐᲜᲐ�გᲘᲗ!

ᲡᲙᲙᲞ ᲪᲔᲜᲢᲠᲐᲚᲣᲠ ᲙᲝᲛᲘᲢᲔᲢᲨᲘ დიდი კმაყოფილებით შევიტყვეთ, რომ მოლდაველმა მეწამოქმედებმა წარმატებით შეასრულეს სახელმწიფოსათვის მარცვლეულის, ყურძნისა და ბოსტნეულ-ბაღჩეულის მიყიდვის სოციალისტური ვალდებულებანი. მიმდინარე წელს რესპუბლიკის მეურნეობებმა სახელმწიფოს მილიონ ტონაზე მეტი თითოეული ეს პროდუქტი მიჰყიდეს. ეს კარგი ნობათია სამშობლოსათვის დიდი ოქტომბრის დღესასწაულის დამდეგს.

მიღწეული წარმატებანი იმის შედეგია, რომ თავდადებით ირჯებიან რესპუბლიკის სოფლის მეურნეობის მშრომელები, თანამიმდევრულად ხორციელდება სამეურნეობათშორისო კოოპერაციისა და აგროსამრეწველო ინტეგრაციის ბაზაზე სასოფლო-სამეურნეო წარმოების სპეციალიზაციის და კონცენტრაციის პროგრამა, მტკიცედ ინერგება პროგრესული ტექნოლოგიები, შრომის ორგანიზაციის ახალი ფორმები, მიზანდასახულ ორგანიზატორულ და პოლიტიკურ მუშაობას იწვევს რესპუბლიკის პარტიული ორგანიზაცია.

სკკპ ცენტრალური კომიტეტი მხურვალედ ულოცავს კოლმეურნეებს, საბჭოთა მეურნეობებს, სამეურნეობათშორისო საწარმოების მუშებს, მექანიზატორებს, მეურნეობათა ხელმძღვანელებსა და სპეციალისტებს, მეცნიერებს, სასოფლო-სამეურნეო და დამამზადებელი ორგანოების მუშაკებს, სამრეწველო და სატრანსპორტო საწარმოების, სასწავლებლების კოლექტივებს, პარტიულ, საბჭოთა, პროფკავშირულ და კომკავშირულ მუშაკებს, მოლდავეთის ყველა მშრომელს დიდ შრომითს მიღწევებს.

გამოთქვამთ რწმენას, რომ მოლდავეთის სს რესპუბლიკის მშრომელები სახელმწიფოს სულ უფრო მზარდი დახმარების მეოხებით, შემენილი გამოცდილების გამოყენების საფუძველზე ძალ-ონისა და ენერგიის დაუშურებლად გაიჯიანენ, რათა უზრუნველყონ მიწათმოქმედებისა და მეცხოველეობის პროდუქტების წარმოების შემდგომი, უფრო სწრაფი ზრდა, დარგის ეფექტიანობის ამაღლება, ყველფერის იღონებენ, რათა ღირსეული წვლილი შემატონ სკკპ XXV ყრილობის ისტორიულ გადაწყვეტილებათა შესრულებას.

ლ. ᲑᲠᲔᲟᲜᲔᲕᲘ,
ᲡᲐᲑᲭᲝᲗᲐ ᲙᲐᲕᲨᲘᲠᲘᲡ ᲙᲝᲛᲣᲜᲘᲡᲢᲣᲠᲘ ᲞᲐᲠᲢᲘᲘᲡ ᲪᲔᲜᲢᲠᲐᲚᲣᲠᲘ ᲙᲝᲛᲘᲢᲔᲢᲘᲡ ᲒᲔᲜᲔᲠᲐᲚᲣᲠᲘ ᲛᲓᲘᲕᲐᲜᲘ.

ᲡᲐᲖᲔᲘᲛᲝ ᲡᲮᲓᲝᲛᲐ ᲙᲠᲔᲛᲚᲨᲘ

ᲡᲣᲠᲐᲗᲖᲔ: ᲡᲐᲖᲔᲘᲛᲝ ᲡᲮᲓᲝᲛᲘᲡ ᲞᲠᲔᲖᲘᲓᲘᲣᲛᲨᲘ. ᲡᲐᲙᲓᲔᲡ-ᲡᲐᲥᲘᲜᲤᲝᲠᲛᲘᲡ ᲤᲝᲢᲝᲡ.

XX ᲡᲐᲣᲙᲣᲜᲘᲡ მთავარი მოვლენა, კაპიტალიზმიდან სოციალიზმისაკენ კაცობრიობის მსოფლიო-ისტორიული შემობრუნების დასაწყისი გახდა დიდი ოქტომბრის სოციალისტური რევოლუცია. ᲣᲤᲠᲝ მეტი სახელმწიფო და ხალხი დგება ოქტომბრის დროშების ქვეშ. ჩვენი რევოლუციის 62-ე წლისთავს პლანეტის მშრომელები ეგებებიან როგორც მშვიდობისა და შრომის დღესასწაულს, მთელი მსოფლიოს ნათელ მომავალს.

მტკიცედ ადგას რა სკკპ XXV ყრილობის კურსს, საბჭოთა ხალხი სახელოვან რევოლუციურ თარიღს შეეგება ახალი მიღწევებით კომუნისტურ მშენებლობაში. წელს გაიზარდა სამრეწველო პროდუქციის წარმოება. ძლევდნენ რა ამინდის მძიმე პირობებს, თავდადებით იბრძოდნენ მოსავლისათვის მიწათმოქმედნი. განუხრელად მაღლდება მშრომელთა ცხოვრების მატერიალური და კულტურული დონე.

კომუნისტური პარტიისა და საბჭოთა სახელმწიფოს მშვიდობისმოყვარული ლენინური საგარეო პოლიტიკა საიმედო ფარია იმპერიალიზმისა და რეაქციის აგრესიული ხრიკების წინააღმდეგ. ᲧᲕᲔᲚᲐ კონტინენტის ხალხებმა ფართოდ დაუჭირეს მხარი მშვიდობისა და დაძაბულობის შენელების სასარგებლო ახალ საბჭოთა წინადადებებს, რომლებიც ჩამოაყალიბა სკკპ ცენტრალური კომიტეტის გენერალურმა მდივანმა, სსრ კავშირის უმაღლესი საბჭოს პრეზიდიუმის თავმჯდომარემ ლ. ი. ᲑᲠᲔᲟᲜᲔᲕᲘᲡᲐᲛ გერმანიის დემოკრატიულ რესპუბლიკაში გამართულ ზეიმზე წარმოთქმულ სტუდიაში. მათ უდიდესი მნიშვნელობა აქვთ ევროპაში და მთელ პლანეტაზე მშვიდობისა და უშიშროების განმტკიცებისათვის.

საზეიმო გუნება-განწყობილებით, დიდი ოქტომბრის სამშობლოს წარმატებისათვის სიამაყის გრძნობით შეიკრიბნენ 6 ნოემბერს მოსკოვში, კრემლის ყრილობათა სასახლეში პარტიის ვეტერანები, წარმოების მოწინავენი და ნოვატორები, მეცნიერებისა და კულტურის მოღვაწენი, სამინისტროებისა და უწყებების ხელმძღვანელები, საბჭოთა არმიისა და სამხედრო-საზღვაო ფლოტის მეომრები, მოსკოვის ოლქის მშრომელთა წარმომადგენლები. აქ გაიმართა მოსკოვის სახალხო დეპუტატთა საბჭოს და სკკპ საქალაქო კომიტეტის საზეიმო სხდომა, რომელიც დიდი ოქტომბრის სოციალისტური რევოლუციის 62-ე წლისთავის დღესასწაულს მიეძღვნა.

სხდომის მონაწილენი მჭუხარე ოვაციით, ფეხზე ამდგარი შეხვდნენ ამხანაგებს ლ. Ი. ᲑᲠᲔᲟᲜᲔᲕᲡ, Ი. Ვ. ᲐᲜᲓᲠᲝ�პᲝᲕᲡ, Ვ. Ვ. ᲒᲠᲘᲨᲘᲜᲡ, Ა. Ა. ᲒᲠᲝᲛᲘᲙᲝᲡ, Ა. Ა. ᲙᲘᲠᲘᲚᲔᲜᲙᲝᲡ, Ა. Ი. ᲙᲝᲚᲔᲜᲑᲔᲚᲘᲡ, Მ. Ა. ᲡᲣᲡᲚᲝᲕᲡ, Დ. Თ. ᲣᲡᲢᲘᲜᲝᲕᲡ, Კ. Უ. ᲩᲔᲠᲜᲔᲜᲙᲝᲡ, პ. ნ. ᲓᲝᲛᲘᲩᲔᲕᲡ, Ვ. Ვ. ᲙᲣᲜᲪᲔᲕᲡ, Ბ. ნ. ᲞᲝᲜᲝᲛᲐᲠᲘᲝᲕᲡ, მ. ს. ᲡᲝᲚᲝᲛᲔᲜᲪᲔᲕᲡ, ნ. Ა. ᲢᲘᲮᲝᲜᲝᲕᲡ, Ი. Ვ. ᲙᲐᲪᲘᲜᲝᲕᲡ, Ვ. Ი. ᲓᲝᲚᲒᲘᲮᲡ, მ. Ვ. ᲩᲝᲛᲘᲐᲜᲘᲜᲡ, Კ. Ვ. ᲠᲣᲡᲐᲙᲝᲕᲡ, მ. ს. ᲒᲝᲠᲑᲐᲩᲝᲕᲡ.

პრეზიდიუმში არიან აგრეთვე ჩილეს კომპარტიის გენერალური მდივანი ლ. კორვალანი, ერაყის კომპარტიის ცენტრალური კომიტეტის პირველი მდივანი ა. მუჰამედი, სამხრეთ-დასავლეთ აფრიკის სახალხო ორგანიზაციის პრეზიდენტი ს. ნუიომა, ეკვადორის კომპარტიის გენერალური მდივანი პ. საადი.

დარბაზში იმყოფება მრავალი საზღვარგარეთელი სტუმარი, უცხოელი დიპლომატები.

საზეიმო სხდომა გახსნა მოსკოვის საბჭოს აღმასკომის თავმჯდომარემ Ვ. ᲗᲘ. ᲞᲠᲝᲜᲘᲡᲚᲝᲕᲛᲐ.

სხდომის მონაწილენი გულთბილად შეხვდნენ სკკპ ცენტრალური კომიტეტის პოლიტბიუროს წევრს, სკკპ ცენტრალური კომიტეტის მდივანს Ა. Პ. ᲙᲘᲠᲘᲚᲔᲜᲙᲝᲡ, რომელმაც წაიკითხა მოხსენება „ოქტომბრის დროშა მშვიდობისა და აღმშენებლობის დროშაა“.

დამსწრეთ მოხსენება დიდი ყურადღებით მოისმინეს. მოხსენების დროს არაერთხელ გაისმოდა ხანგრძლივი ტაში.

საზეიმო სხდომა დამთავრდა. დარბაზში ულერს საბჭოთა კავშირის სახელმწიფო ჰიმნი.

შემდეგ გაიმართა საზეიმო კონცერტი, რომელმაც დიდი წარმატებით ჩაიარა. კონცერტს დაესწრნენ კომუნისტური პარტიისა და საბჭოთა სახელმწიფოს ხელმძღვანელები.

□

დიდი ოქტომბრის 62-ე წლისთავისადმი მიძღვნილი საზეიმო სხდომები გაიმართა მოკავშირე რესპუბლიკების დედაქალაქებში, ქვეყნის სხვა ქალაქებში. (საკდესი).

ᲝᲥᲢᲝᲛᲑᲠᲘᲡ ᲓᲠᲝᲨᲐ ᲛᲨᲕᲘᲓᲝᲑᲘᲡᲐ ᲓᲐ ᲐᲦᲛᲨᲔᲜᲔᲑᲚᲝᲑᲘᲡ ᲓᲠᲝᲨᲐᲐ

ᲐᲛᲮᲐᲜᲐᲒ Ა. Პ. ᲙᲘᲠᲘᲚᲔᲜᲙᲝᲡ ᲛᲝᲮᲡᲔᲜᲔᲑᲐ ᲓᲘᲓᲘ ᲝᲥᲢᲝᲛᲑᲠᲘᲡ ᲡᲝᲪᲘᲐᲚᲘᲡᲢᲣᲠᲘ ᲠᲔᲕᲝᲚᲣᲪᲘᲘᲡ 62-Ე ᲬᲚᲘᲡ�თᲐᲕᲘᲡᲐᲓᲛᲘ ᲛᲘᲫᲦᲕᲜᲘᲚ ᲡᲐᲖᲔᲘᲛᲝ ᲡᲮᲓᲝᲛᲐᲖᲔ ᲙᲠᲔᲛᲚᲘᲡ ᲧᲠᲘᲚᲝᲑᲐᲗᲐ ᲡᲐᲡᲐᲮᲚᲔᲨᲘ 1979 ᲬᲚᲘᲡ 6 ᲜᲝᲔᲛᲑᲔᲠᲡ

ᲫᲕᲘᲠᲤᲐᲡᲐᲛ ᲐᲛᲮᲐᲜᲐᲒᲔᲑᲘ!

ᲞᲐᲢᲘᲪᲘᲐᲜᲔᲑᲘ ᲡᲐᲮᲚᲘᲡᲐᲜᲔᲑᲘ!

ᲛᲔᲒᲝᲑᲠᲔᲑᲝ!

ᲐᲛ ᲓᲦᲔᲔᲑᲨᲘ ᲩᲕᲔᲜ ᲯᲓᲔᲑᲘᲡᲐᲡᲬᲐᲣᲚᲝᲛᲑᲝᲗ ᲛᲡᲝᲤᲚᲘᲝ ᲘᲡᲢᲝᲠᲘᲘᲡ ᲛᲗᲐᲕᲐᲠᲘ ᲛᲝᲛᲕᲚᲔᲚᲘ ᲓᲦᲔᲡᲐᲛᲝᲪᲛᲔᲚᲘ ᲝᲥᲢᲝᲛᲑᲠᲘᲡ ᲡᲝᲪᲘᲐᲚᲘᲡᲢᲣᲠᲘ ᲠᲔᲕᲝᲚᲣᲪᲘᲘᲡ 62-Ე ᲬᲚᲘᲡᲗᲐᲕᲡ.

ᲩᲕᲔᲜᲘ ᲓᲘᲓᲐᲓᲘ ᲡᲐᲛᲨᲝᲑᲚᲝ ᲐᲛ ᲓᲘᲠᲘᲡᲨᲔᲡᲐᲜᲨᲜᲐᲕ ᲗᲐᲠᲘᲦᲡ ᲐᲦᲜᲘᲨᲜᲐᲕᲡ ᲡᲐᲣᲙᲣᲜᲗᲐᲐ-ᲮᲐᲑᲚᲮᲚᲘᲡ ᲞᲝᲚᲘᲢᲘᲙᲣᲠᲘ ᲓᲐ ᲨᲠᲝᲛᲘᲗᲘ ᲐᲦᲛᲐᲕᲚᲝᲑᲘᲡ ᲒᲐᲜᲕᲘᲗᲐᲠᲔᲑᲐᲨᲘ. ᲡᲐᲑᲭᲝᲗᲐ ᲐᲓᲐᲛᲘᲐᲜᲔᲑᲘ ᲓᲐ ᲛᲗᲔᲚᲘ ᲞᲚᲐᲜᲔᲢᲘᲡ ᲪᲮᲝᲕᲠᲔᲑᲐᲨᲘ, ᲒᲐᲥᲪᲚᲐ ᲡᲝᲪᲘᲐᲚᲘᲖᲛᲘᲡ ᲓᲐ ᲙᲝᲛᲣᲜᲘᲖᲛᲘᲡ ᲛᲐᲒᲘᲡᲢᲠᲐᲚᲘ. ᲛᲡᲝᲤᲚᲘᲝ ᲠᲔᲕᲝᲚᲣᲪᲘᲣᲠ ᲞᲠᲝᲪᲔᲡᲐᲓ ᲒᲐᲐᲠᲗᲘ ᲛᲐᲡ ᲣᲓᲘᲓᲔᲡᲘ ᲛᲜᲘᲨᲕᲜᲔᲚᲝᲑᲐ ᲐᲥᲕᲗ ᲔᲕᲠᲝ�პᲐᲨᲘ ᲓᲐ ᲛᲗᲔᲚ ᲞᲚᲐᲜᲔᲢᲐᲖᲔ ᲛᲨᲕᲘᲓᲝᲑᲘᲡᲐ ᲓᲐ ᲣᲨᲘᲨᲠᲝᲑᲘᲡ ᲒᲐᲜᲛᲢᲙᲘᲪᲔᲑᲘᲡᲐᲗᲕᲘᲡ.

ᲡᲐᲖᲔᲘᲛᲝ ᲒᲣᲜᲔᲑᲐ-ᲒᲐᲜᲬᲧᲝᲑᲘᲚᲔᲑᲘᲗ, ᲓᲘᲓᲘ ᲝᲥᲢᲝᲛᲑᲠᲘᲡ ᲡᲐᲛᲨᲝᲑᲚᲝᲡ ᲬᲐᲠᲛᲐᲢᲔᲑᲘᲡᲐᲗᲕᲘᲡ ᲡᲘᲐᲛᲐᲧᲘᲡ ᲒᲠᲫᲜᲝᲑᲘᲗ ᲨᲔᲘᲙᲠᲘᲑᲜᲔᲜ 6 ᲜᲝᲔᲛᲑᲔᲠᲡ ᲛᲝᲡ�კᲝᲕᲨᲘ, ᲙᲠᲔᲛᲚᲘᲡ ᲧᲠᲘᲚᲝᲑᲐᲗᲐ ᲡᲐᲡᲐᲮᲚᲔᲨᲘ ᲞᲐᲠᲢᲘᲘᲡ ᲕᲔᲢᲔᲠᲐᲜᲔᲑᲘ, ᲬᲐᲠᲛᲝᲔᲑᲘᲡ ᲛᲝᲬᲘᲜᲐᲕᲔᲑᲘ ᲓᲐ ᲜᲝᲕᲐᲢᲝᲠᲔᲑᲘ, ᲛᲔᲪᲜᲘᲔᲠᲔᲑᲘᲡᲐ ᲓᲐ ᲙᲣᲚᲢᲣᲠᲘᲡ ᲛᲝᲦᲕᲐᲬᲔᲜᲘ, ᲡᲐᲛᲘᲜᲘᲡᲢᲠᲝᲔᲑᲘᲡᲐ ᲓᲐ ᲡᲐᲑᲭᲝᲗᲐ ᲐᲠᲛᲘᲘᲡᲐ ᲓᲐ ᲡᲐᲛᲮᲔᲓᲠᲝ-ᲡᲐᲖᲦᲕᲐᲝ ᲤᲚᲝᲢᲘᲡ ᲛᲔᲝᲛᲠᲔᲑᲘ, ᲛᲝᲡ�კᲝᲕᲘᲡ ᲝᲚᲥᲘᲡ ᲛᲨᲠᲝᲛᲔᲚᲗᲐ წარმომადგენლები. აქ გაიმართა მოსკოვის სახალხო დეპუტატთა საბჭოს და სკკპ საქალაქო კომიტეტის საზეიმო სხდომა, რომელიც დიდი ოქტომბრის სოციალისტური რევოლუციის 62-ე წლისთავის დღესასწაულს მიეძღვნა.

სხდომის მონაწილენი მჭუხარე ოვაციით, ფეხზე ამდგარი შეხვდნენ ამხანაგებს Ლ. Ი. ᲑᲠᲔᲟᲜᲔᲕᲡ, Ი. Ვ. ᲐᲜᲓᲠᲝ�პᲝᲕᲡ, Ვ. Ვ. ᲒᲠᲘᲨᲘᲜᲡ, Ა. Ა. ᲒᲠᲝᲛᲘᲙᲝᲡ, Ა. Ა. ᲙᲘᲠᲘᲚᲔᲜᲙᲝᲡ, Ა. Ი. ᲙᲝᲚᲔᲜᲑᲔᲚᲘᲡ, Მ. Ა. ᲡᲣᲡᲚᲝᲕᲡ, Დ. Თ. ᲣᲡᲢᲘᲜᲝᲕᲡ, Კ. Უ. ᲩᲔᲠᲜᲔᲜᲙᲝᲡ, პ. ნ. ᲓᲝᲛᲘᲩᲔᲕᲡ, Ვ. Ვ. ᲙᲣᲜᲪᲔᲕᲡ, Ბ. ნ. ᲞᲝᲜᲝᲛᲐᲠᲘᲝᲕᲡ, მ. ს. ᲡᲝᲚᲝᲛᲔᲜᲪᲔᲕᲡ, ნ. Ა. ᲢᲘᲮᲝᲜᲝᲕᲡ, Ი. Ვ. ᲙᲐᲪᲘᲜᲝᲕᲡ, Ვ. Ი. ᲓᲝᲚᲒᲘᲮᲡ, მ. Ვ. ᲩᲝᲛᲘᲐᲜᲘᲜᲡ, Კ. Ვ. ᲠᲣᲡᲐᲙᲝᲕᲡ, მ. ს. ᲒᲝᲠᲑᲐᲩᲝᲕᲡ.

ᲞᲠᲔᲖᲘᲓᲘᲣᲛᲨᲘ ᲐᲠᲘᲐᲜ ᲐᲒᲠᲔᲗᲕᲔ ჩილეს კომპარტიის გენერალური მდივანი ლ. კორვალანი, ერაყის კომპარტიის ცენტრალური კომიტეტის პირველი მდივანი ა. მუჰამედი, სამხრეთ-დასავლეთ აფრიკის სახალხო ორგანიზაციის პრეზიდენტი ს. ნუიომა, ეკვადორის კომპარტიის გენერალური მდივანი პ. საადი.

ᲓᲐᲠᲑᲐᲖᲨᲘ ᲘᲛᲧᲝᲤᲔᲑᲐ ᲛᲠᲐᲕᲐᲚᲘ ᲡᲐᲖᲦᲕᲐᲠᲒᲐᲠᲔᲗᲔᲚᲘ ᲡᲢᲣᲛᲐᲠᲘ, ᲣᲪᲮᲝᲔᲚᲘ ᲓᲘᲞᲚᲝᲛᲐᲢᲘᲔᲑᲘ.

ᲡᲐᲖᲔᲘᲛᲝ ᲡᲮᲓᲝᲛᲐ ᲒᲐᲮᲡᲜᲐ ᲛᲝᲡᲙᲝᲕᲘᲡ ᲡᲐᲑᲭᲝᲡ ᲐᲦᲛᲐᲡᲙᲝᲛᲘᲡ ᲗᲐᲕᲛᲯᲓᲝᲛᲐᲠᲔᲛ Ვ. ᲗᲘ. ᲞᲠᲝᲜᲘᲡᲚᲝᲕᲛᲐ.

ᲡᲮᲓᲝᲛᲘᲡ ᲛᲝᲜᲐᲬᲘᲚᲔᲑᲘ ᲒᲣᲚᲗᲑᲘᲚᲐᲓ ᲨᲔᲮᲕᲓᲜᲔᲜ ᲡᲙᲙᲞ ᲪᲔᲜᲢᲠᲐᲚᲣᲠᲘ ᲙᲝᲛᲘᲢᲔᲢᲘᲡ ᲞᲝᲚᲘᲢᲑᲘᲣᲠᲝᲡ ᲬᲔᲕᲠᲡ, ᲡᲙᲙᲞ ᲪᲔᲜᲢᲠᲐᲚᲣᲠᲘ ᲙᲝᲛᲘᲢᲔᲢᲘᲡ ᲛᲓᲘᲕᲐᲜᲡ, ᲡᲐᲥᲐᲠᲗᲕᲔᲚᲝᲡ ᲡᲡᲠ ᲣᲛᲐᲦᲚᲔᲡᲘ ᲡᲐᲑᲭᲝᲡ ᲞᲠᲔᲖᲘᲓᲘᲣᲛᲘᲡ ᲗᲐᲕᲛᲯᲓᲝᲛᲐᲠᲔᲛ Ლ. Ი. ᲑᲠᲔᲟᲜᲔᲕᲘᲡᲐᲛ.

ᲛᲘᲡᲐᲡᲚᲔᲑᲘᲗ ᲓᲐᲛᲬᲧᲝᲑᲘᲚᲘ ᲡᲘᲢᲧᲕᲔᲑᲘ ᲛᲘᲦᲔᲑᲣᲚᲘᲐ ᲓᲘᲓᲘ ᲝᲥᲢᲝᲛᲑᲠᲘᲡ ᲡᲝᲪᲘᲐᲚᲘᲡᲢᲣᲠᲘ ᲠᲔᲕᲝᲚᲣᲪᲘᲘᲡ 62-Ე ᲬᲚᲘᲡᲗᲐᲕᲡ. ᲐᲠᲛᲘᲘᲡᲐ ᲓᲐ ᲤᲚᲝᲢᲘᲡ ᲛᲔᲝᲛᲠᲔᲑᲘ ᲕᲣᲗᲣᲠᲕᲔᲗ ᲨᲔᲛᲓᲒᲝᲛ ᲬᲐᲠᲛᲐᲢᲔᲑᲘᲡ ᲡᲐᲑᲠᲫᲝᲚᲝ ᲓᲐ ᲞᲝᲚᲘᲢᲘᲙᲣᲠ ᲛᲝᲛᲖᲐᲓᲔᲑᲐᲨᲘ, ᲡᲐᲑᲠᲫᲝᲚᲝ ᲓᲐ ᲡᲐᲬᲘᲡᲓᲘᲡᲘᲗ ᲬᲔᲡᲘᲠᲘᲒᲘᲡ ᲒᲐᲜᲛᲢᲙᲘᲪᲔᲑᲐᲨᲘ. ᲘᲣᲧᲐᲕᲗ ᲤᲮᲔᲚᲐᲓ ᲓᲐ ᲛᲣᲓᲐᲛ ᲛᲖᲐᲓ ᲡᲐᲑᲭᲝᲗᲐ ᲮᲐᲚᲮᲘᲡ ᲓᲘᲓᲘ ᲛᲝᲜᲐᲞᲝᲕᲠᲘᲡ, ᲩᲕᲔᲜᲘ ᲡᲐᲛᲨᲝᲑᲚᲝᲡ ᲡᲐᲮᲔᲚᲛᲬᲘᲤᲝ ᲘᲜᲢᲔᲠᲔᲡᲔᲑᲘᲡ ᲓᲐᲪᲕᲘᲡᲐᲗᲕᲘᲡ.

ᲓᲘᲓᲘ ᲝᲥᲢᲝᲛᲑᲠᲘᲡ ᲡᲝᲪᲘᲐᲚᲘᲡᲢᲣᲠᲘ ᲠᲔᲕᲝᲚᲣᲪᲘᲘᲡ 62-Ე ᲬᲚᲘᲡᲗᲐᲕᲡ ᲐᲚᲡᲐᲜᲘᲨᲜᲐᲕᲐᲓ ᲑᲠᲫᲐᲜᲔᲑᲘ:

ᲓᲦᲔᲡ, 7 ᲜᲝᲔᲛᲑᲔᲠᲡ, 20 ᲡᲐᲐᲗᲖᲔ ᲐᲓᲒᲘᲚᲝᲑᲠᲘᲕᲘ ᲓᲠᲝᲗᲘᲗ ᲛᲘᲪᲔᲣᲚᲘ ᲝᲜᲔᲡ ᲡᲐᲚᲣᲢᲘ — ᲝᲪᲓᲐᲐᲗᲘ ᲡᲐᲠᲢᲘᲚᲔᲠᲘᲗ ᲖᲚᲘᲐᲜᲘ ᲩᲕᲔᲜᲘ ᲡᲐᲛᲨᲝᲑᲚᲝᲡ ᲓᲘᲓᲔᲓᲐᲥᲐᲚᲐᲥᲔᲑᲨᲘ — ᲒᲛᲘᲠ ᲥᲐᲚᲐᲥᲘ ᲛᲝᲡᲙᲝᲕᲨᲘ, ᲛᲝᲙᲐᲕᲨᲘᲠᲘ ᲠᲔᲡᲞᲣᲑᲚᲘᲙᲔᲑᲘᲡ ᲓᲘᲓᲔᲓᲐᲥᲐᲚᲐᲥᲔᲑᲨᲘ, ᲒᲛᲘᲠ ᲥᲐᲚᲐᲥᲔᲑᲨᲘ ᲚᲔᲜᲘᲜ�გᲠᲐᲓᲨᲘ, ᲕᲝᲚᲒᲝ�გᲠᲐᲓᲨᲘ, ᲡᲔᲕᲐᲡᲢᲝ�პᲝᲚᲨᲘ, ᲝᲓᲔᲡᲐᲨᲘ, ᲜᲝᲕᲝᲠᲝᲩᲘᲡᲙᲨᲘ, ᲥᲔᲠᲩᲨᲘ, ᲢᲣᲐᲪᲔᲨᲘ, ᲒᲛᲘᲠ ᲪᲮᲘᲗ-ᲡᲝᲩᲐᲒᲠᲔ ᲑᲠᲫᲝᲚᲨᲘ.

ᲒᲐᲣᲛᲐᲠᲯᲝᲡ ᲩᲕᲔᲜᲡ ᲓᲘᲓᲐᲓ ᲡᲐᲛᲨᲝᲑᲚᲝᲡ — ᲡᲐᲑᲭᲝᲗᲐ ᲡᲝᲪᲘᲐᲚᲘᲡᲢᲣᲠᲘ ᲠᲔᲡᲞᲣᲑᲚᲘᲙᲔᲑᲘᲡ ᲙᲐᲕᲨᲘᲠᲡ!

ᲒᲐᲣᲛᲐᲠᲯᲝᲡ ᲒᲛᲘᲠ

ოქტომბრის დროშა მშვიდობისა და აღმშენებლობის დროშაა

(მაგრძელება)

თეორიულ, პოლიტიკურ და ორგანიზატორულ მოღვაწეობასთან დაკავშირებულია თანამედროვე ეპოქის ისეთი დიდი მიღწევები, როგორიც არის ჩვენი ქვეყნის გასვლა განვითარებული სოციალიზმის მიჯნებზე, სსრ კავშირის ახალი კონსტიტუციის შემუშავება, მსოფლიო ასპარეზზე სოციალისტური თანამეგობრობის პოზიციების განმტკიცება, საერთაშორისო დაძაბულობის შენელებაზე გადასვლა.

თვით ცხოვრებამ დაადასტურა, რომ კაცობრიობის პროგრესის გეზი, რომელსაც დასაბამი ოქტომბრის რევოლუციამ მისცა, სწორია. ხოლო ის, რაც სწორია, რაც ხალხთა ინტერესებსა და მისწრაფებებს შეესაბამება, დაუძლეველია! **(ხანგრძლივი ტაში).**

საბჭოთა ადამიანებს, 1917 წლის რევოლუციური ბრძოლების გმირთა საქმეების პირდაპირ მემკვიდრეებსა და გამგრძელებლებს, სრულიად საფუძვლიანად შეუძლიათ თქვან: მოწინავე კაცობრობას აზროვნების და ბრძოლის გზას უნათებს ოქტომბრის ჩაუქრობელი ვარსკვლავი! **(ტაში).**

I. ხალხის კეთილდღეობისათვის, ყველას და თითოეულის ინტერესებისათვის

ამხანაგებო! ჟენშარიტად გრანდიოზულია ჩვენი ხალხის მიღწევები, უფრო რელიეფურად რომ წარმოვიდგინოთ ეს მიღწევები, კარგი იქნება გავიხსენოთ, როგორი იყო თანამედროვე მწვერვალებისაკენ ჩვენი წინსვლის ამოსავალი პუნქტი.

1918 წლის 24 იანვარს სრულიად რუსეთის საბჭოების III კრებაზე ლენინმა გააკეთა მოხსენება საბჭოთა ხელისუფლების შექმნის დროიდან გასული 2 თვისა და 15 დღის მანძილზე სახალხო კომისართა საბჭოს საქმიანობის შესახებ. ეს ბობოქარი, გარდატეხის ხანა იყო. დაუყოვნებლივ უნდა გამოგვეყვანა გატაწყვი ქვეყანა იმპერიალისტური ხოცვა-ჟლეტიდან, გვეხსნა შიმშილისა და ნგრევისაგან, დაგვეთრგუნა ბოლიტიკურ ძალაუფლებააყრილი ექსპლოატატორების წინააღმდეგობა.

მთელი სიგრძე-სიგანით დგებოდა რევოლუციის მთავარი ამოცანები — საბჭოთა სახელმწიფოს შენებლობის, სოციალისტური ეკონომიკისა და კულტურის შექმნის, ახალი საზოგადოებრივი ურთიერთობის ურთულესი ქსელის შემუშავების, შრომის შეგნებული დისციპლინის დამკვიდრების ამოცანები. და ყველაფერი ეს, ხაზს უსვამდა ლენინი, იყო „ახალი საქმე, ისტორიაში გაუგონარი, რომელსაც წიგნებში ვერ წაიკითხავ“.

ლენინი მასებს უნერგავდა რწმენას, რომ მათ ნებისმიერი ამოცანის გადაწყვეტა შეუძლიათ. იგი ამბობდა, საჭიროა დავეხმაროთ მშრომელებს, რათა საბოლოოდ განთავისუფლდნენ იმ საზიზღარი ბურჟუაზიული ცრურწმენისაგან, თითქოს მუშა და გლეხი ვერ მართავდნენ სახელმწიფოს, უნარი არ შესწევდეთ შექმნან ახალი საზოგადოებრივი წესწყობილება.

საბჭოთა ხელისუფლების გამარჯვება, გვასწავლიდა რევოლუციის ბელადი, „მიღწეულია იმით, რომ ის თავიდანვე ახორციელებს სოციალიზმის ძველთაძველ ანდერძს, თანამიმდევრულად და გადაჭრით ეყრდნობა მასებს, თავის ამოცანად თვლის საზოგადოების ყველაზე დაჩაგრული, დაბეჩავებული ფენები გამოაღვიძოს ცოცხალი ცხოვრებისათვის, აამაღლოს სოციალისტური შემოქმედებისათვის“.

ჩვენ კანონიერი სიამაყით შეგვიძლია განვაცხადოთ: სოციალიზმის ძველთაძველმა ანდერძმა ხორცი შეისხა ჩვენი უზარმაზარი ქვეყნის ცხოვრებაში. სოციალიზმი მეცნიერული იდეიდან გადაიქცა პრაქტიკულ სინამდვილედ. და ჩვენ ბედნიერი ვართ, რომ ოქტომბრის სამშობლო რეალური სოციალიზმის პირველი ქვეყანა გახდა! **(ხანგრძლივი ტაში).**

„...არც ერთ საზოგადოებას, რომელიც ოდესმე არსებობდა ამ ქვეყნად, — ხაზი გაუსვა ამხანაგმა ლ. ი. ბრეჟნევმა, — არ გაუკეთებია და ვერც გააკეთებდა ხალხის მასებისათვის, მშრომელებისათვის იმდენს, რამდენიც სოციალიზმმა გააკეთა“, ჩვენში სამართლიანი, ჰუმანური საზოგადოებრივი სისტემა მოქმედებს. შეიქმნა მძლავრი ინდუსტრია, კოლექტივიზტური პრინციპებით გარდაიქმნა სოფლის მეურნეობა. სოციალური ანტაგონიზმების ნაცვლად დამკვიდრდა ამხანაგური თანამშრომლობა და ურთიერთდახმარება.

სოციალიზმმა დიდ ისტორიულ სიმაღლეზე აიყვანა მშრომელი ადამიანი, წინ წამოსწია ოროგორც საზოგადოების ცენტრალური ფიგურა. თავისუფალი ადამიანის თავისუფალი შრომა ჩვენში ნამდვილ საზოგადოებრივ საქმიანობად, ღირსებისა და მამაცობის საქმედ იქცა. წარმოების მოწინავენი და ნოვატორები, ყველა, ვინც უზრუნველყოფს ეკონომიკის, მეცნიერებისა და კულტურის განვითარებას, სოციალიზმის ქვეყნის პატივცემული მოქალაქენი არიან. თითოეულის შრომა, თუკი იგი ხალხის კეთილდღეობისათვის პატიოსნად და კეთილსინდისიერად მუშაობს, შემოქმედებითი, საზოგადოებრივად მნიშვნელოვანი შრომაა.

აბა შეხედეთ, რა კულტურული აღმავლობა განიცადა ჩვენმა ხალხმა! საბჭოეთში ხორციელდება სავალდებულო საყოველთაო საშუალო განათლება, მოქმედებს უმაღლესი სასწავლებლების ფართო ქსელი. დღეს ჩვენში უმაღლესი და საშუალო (სრული და არასრული) განათლების მქონე დაახლოებით 140 მილიონი კაცია. ამავე დროს მსოფლიოს არასოციალისტურ ნაწილში მილიარდამდე კაცმა დღემდე არ იცის წერა-კითხვა.

სოციალიზმის აშენება შეუძლებელი იქნებოდა, რომ არ გადაჭრილიყო ლენინის მიერ დასახული „სწორედ ხალხის მასიდან ხელმძღვანელებისა და ორგანიზატორების გამოყოფის“ ამოცანა. ხალხის, მუშათა და გლეხთა წიაღიდან გამოვიდნენ სახელმწიფო მოღვაწენი, სოციალისტური ინდუსტრიისა და სოფლის მეურნეობის ორგანიზატორები, მხედართმთავრები და სარდლები.

ჩვენი სახელმწიფო — ეს არის სახელმწიფო ხალხისა და ხალხისათვის. მშრომელები თავიანთ ხელისუფლებას ახორციელებენ საბჭოთა დეპუტატთა საბჭოების მეშვეობით, რომლებშიც არჩეულია 2 მილიონ 200 ათასზე მეტი კაცი. გარდა ამისა 30 მილიონზე მეტი აქტივისტი ეხმარება საბჭოებს ყოველდღიურ მუშაობაში. ჩვენი საზოგადოებრივ-პოლიტიკური ცხოვრება წარმოუდგენელია იმ მნიშვნელოვანი როლის გარეშე, რომელსაც სოციალისტური დემოკრატიის სისტემაში ასრულებენ პროფკავშირები, კომკავშირი, სამეცნიერო-ტექნიკური საზოგადოებები, შემოქმედებითი კავშირები. სსრ კავშირის ახალმა კონსტიტუციამ გაფართოოვა სახელმწიფო საქმეებში, სამეურნეო და სოციალურ-კულტურული ამოცანების გადაწყვეტაში მოქალაქეთა მონაწილეობის შესაძლებლობანი.

ამხანაგებო! ისტორიაში არ მოიძებნება მაგალითი, როცა ესოდენ მოკლე პერიოდში ახალი ცხოვრების სარბიელზე გამოსულიყოს მშრომელი მოსახლეობა, რომელსაც ასეული წლების მანძილზე ჩაგრავდნენ ექსპლოატატორები. და ასეთ სარბიელზე სსრ კავშირში გამოვიდნენ არა ერთი და თუნდაც ათი, არამედ ასზე მეტი ერისა და ეროვნების მშრომელები! **(ტაში).**

მარტო ეს ფაქტი რად ღირს! კაპიტალისტური წყობილების დროს ერთი სახელმწიფოს ფარგლებში მშვიდობიანად ორი-სამი ერიც კი ვერ ცხოვრობს, რადგანაც გაბატონებული კლასები ახორციელებენ ეროვნული უთანასწორობის პოლიტიკას და ნაციონალიზმის ზნამით წამლავენ ადამიანთა შეგნებას. სსრ კავშირის შემადგენლობაში კი ხალხებმა, რომლებსაც წინათ ცარიზმი ჩაგრავდა, დიდი რუსი ხალხის ყოველმხრივი დახმარებით მიაღწიეს თავიანთი მატერიალური და სულიერი ძალების აყვავებას. ყველა საბჭოთა ხალხი ერთიან ოჯახად ცხოვრობს და კომუნისტური აღმშენებლობის საერთო საქმეს ემსახურება! **(ტაში).**

ოქტომბრის მიერ გაკვალულ ისტორიულ გზაზე ჩვენ ახალი, სოციალისტური ცხოვრების წესი დავაშკვიდრეთ, რომელიც ბურჟუაზიული ცხოვრების წესს უპირისპირდება. კოლექტივიზმი, სოციალისტური სამშობლოს მგზნებარე სიყვარული, მშრომელთა ინტერნაციონალური სოლიდარობის იდეის ერთგულება ის უმაღლესი ღირებულებანია, რომლებიც დამკვიდრდა რევოლუციურ ბრძოლაში, შრომასა და სამშობლოს დაცვაში. ისინი ჩვენი შეგნების განუყოფელ ნაწილად იქცა, ძვალსა და რბილში გაუჯდა საბჭოთა ხალხს. და ამ ღირებულებებს, რომლებიც სულიერი კეთილშობიერების აღიარებას საბჭოთა ადამიანს, რწმენასა და სიმტკიცეს მატებს მას, არც ერთ სხვა ღირებულებაზე არ გავცვლით! ეს, ამხანაგებო, წმიდათა-წმიდა კუთვნილებაა ახალი სამყაროს პირველშენებლებისა, რომლებიც ისტორიის ყამირზე კვალავენ კომუნიზმის გზას! **(ხანგრძლივი ტაში).**

სოციალურ-ეკონომიკური პოლიტიკის ქვაკუთხედად პარტიამ დაჩინა საბჭოთა ადამიანის ინტერესები, როცა შრომის ნაყოფიერების და გადიდების ამოცანას ეწყვეტს. ჩვენს საზოგადოებას არ შეუძლია ისარგებლოს და არც სარგებლობს კაპიტალისტური მონათესლობის მეთოდებით, რომლებიც, ზემოგებას გამოდევნებულნი, ანგარიშს არ უწევენ ადამიანების ფიზიკურ და ფსიქიკურ გადაკვირთვას და ამავე დროს უმუშევრად ტოვებენ მილიონობით მშრომელს. მასობრივმა უმუშევრობამ, რომელიც წინათაც იყო კაპიტალიზმის თანმგზავრი, ახლა განსაკუთრებით მწვავე ხასიათი შეიძინა — განვითარებულ კაპიტალისტურ ქვეყნებში მთლიანად უმუშევართა რიცხვი ამ ბოლო დროს 15 მილიონზე ნაკლები არ ყოფილა.

ჩვენში შრომის ნაყოფიერების ზრდას ეიღწევთ უმთავრესად ნარმოების ტექნიკური განახლების გზით, რომელიც ხორციელდება ადამიანური ფაქტორის — ადამიანთა ჯანმრთელობის, დასაქმების პროფესიული მომზადების პირობებისა და კვალიფიკაციის ამაღლების გათვალისწინებით, ასეთი ზიდიუმისა და სსრ კავშირის მინისტრთა საბჭოს სახელით გულითადი მადლობა გადავუხადო კოლმეურნე გლეხობას, მუშათა კლასს, ინტელიგენციას — ყველას, ვინც ზრუნვა არ მოაკლო სოფლის მეურნეობის საქმეებს, ვინც თავდადებით იბრძოდა მოსავლისათვის. **(ხანგრძლივი ტაში).**

საბჭოთა ადამიანებს შეუძლიათ დარწმუნებული იყვნენ, რომ სკკპ ცენტრალური კომიტეტის 1978 წლის ივლისის პლენუმის მიერ განსაზღვრული მიწათმოქმედებისა და მეცხოველეობის ინტენსიური განვითარების ხაზს კვლავაც მთელი სიმტკიცითა და ენერგიით განახორციელებს პარტია, რათა ქვეყანა სულ უფრო სრულად იყოს უზრუნველყოფილი სურსათითა და სასოფლო-სამეურნეო ნედლეულით.

ამხანაგებო! ჩვენში ბევრი რამ კეთდება პარტიის მიერ დასახული იმ ისტორიული ამოცანის გადაწყვეტისათვის, რომ მეცნიერულ-ტექნიკური რევოლუციის მიღწევები შეეუბამოთ მეურნეობრიობის სოციალისტური სისტემის უპირატესობებს. მუშავდება სოციალიზმისათვის დამახასიათებელი მეცნიერებისა და წარმოების ინტეგრაციის ფორმები, სრულდება მეცნიერულ-ტექნიკური პროგრესის მიზნობრივი პროგრამები. 1966-1979 წლებისათვის ათვისებულია დაახლოებით 40 ათასი დასახელების ახალი მანქანის, მოწყობილობის, აპარატის, ხელსაწყოს წარმოება და დაიწყო მათი სერიული გამოშვება, წარმოებიდან მოხსნილია 17 ათასი სახეობის მოძველებული პროდუქცია. საბჭოთა ტექნიკა სულ უფრო სრულყოფილი და მწარმოებლური ხდება.

ჩვენს მეცნიერებას მოწინავე პოზიციები უკავია მათემატიკისა და მექანიკის, კვანტური ელექტრონიკის, ყაარი სხეულის ფიზიკის, ბირთვული ენერგეტიკისა და მთელი რიგი სხვა დიდმნიშვნელოვანი მიმართულებებით. მეცნიერების, ინდუსტრიის, მეცნიერთა, ინჟინერთა და მუშათა ნიჭის მაღალი განვითარების კონცენტრირებული გამოხატულება გახდა საბჭოთა კოსმონავტების ვ. ა. ლიახოვისა და ვ. ვ. რიუმინის ნახევარი წლის ფრენა, რამაც აღფრთოვანება მთელი მსოფლიო. ეს შესანიშნავი, ჭეშმარიტად გმირული მეცნიერული და ადამიანური მიღწევაა! **(ტაში).** სამეურნეო მშენებლობის სფეროში საქმიანობა უწინარეს ყოვლისა მიზნად ისახავს წარმოების ეფექტიანობის ამაღლების პრობლემების პრაქტიკულ გადაწყვეტას. ყველა ჩვენგანს ბოლომდე უნდა ჰქონდეს შეგნებული, რომ თანამედროვე ეტაპზე არ არის ეკონომიკის განვითარებისა და ხალხის კეთილდღეობის გაუმჯობესების სხვა გზა. ამ ამოცანის გადაწყვეტა ყველას საერთო საქმეა მინისტრიდან მუშამდე. თითოეული შრომითი კოლექტივი უნდა იღვწოდეს, რათა საქმით მოიპოვოს სულ უფრო საგრძნობი შედეგები თავისი მუშაობის ეკონომიკური ეფექტიანობის ამაღლებაში.

როცა აღნიშნავდა, რომ ეფექტიანობისა და ხარისხის ამაღლება ჩვენი საკანონმდებლო ამოცანაა, ამხანაგმა ლ. ი. ბრეჟნევმა გაგვაფრთხილა, რომ დეკლარაციულად, ზერელედ არ მოვეკიდოთ ამ უაღრესად სერიოზულ საკითხს: „...ეს ლაკონიური და ზუსტი ფორმულა მოყრილებულ ფრაზად რომ არ იქცეს, თავისი აქტიური, დამრაზმავი ხასიათი რომ არ დაკარგოს, საჭიროა ყოველდღიურად, მიუკერძოებლად შეკამოწმოთ საკუთარი თავი. ყველაფერი კეთდება თუ არა მისი განხორციელებისათვის?“.

პრინციპული და მომთხოვნელი დამოკიდებულება უნდა ვლინდებოდეს სამრეწველო ნაწარმის ტექნიკური დონის ამაღლებისადმი, მისი სამომხმარებლო თვისებების გაუმჯობესებისადმი. კარგად დამზადებული ნივთი — ეს არის კარგად გამოყენებული ნედლეული, მასალაც, ელექტროენერგიაც, ყაირათიანად დახარჯული შრომა. სწორედ ასეთი, მაღალხარისხოვნად დამზადებული ნივთი სჭირდება საზოგადოებას, სჭირდება ადამიანს. რა მტკიცება უნდა, რომ ცუდი ხარისხის პროდუქციის, ნაწარმისა და საქონლის ვამოშვება, რომლებზეც ეარს ამბობს მომხმარებელი, ეკონომიკურ, და არა მარტო ეკონომიკურ, მორალურ ზიანსაც გვაყენებს.

არავინ არ უნდა დაიივწყოს, რომ რაც უნდა დიდი იყოს ხალხის სიმდიდრე, ჩვენ ვერ დავუშვებთ ვერავითარ ფფლანგველობას. სოციალიზმი იქმნება შრომით, დიდად ადასებს შრომას და ყაირათიანი უნდა ვიყოთ ყველაფრისადმი, რაც შრომით არის შექმნილი, რაც წინა თაობებისაგან მემკვიდრეობით მეიღეთ და ბუნებამ გვიბოძა! **(ტაში).**

ყოველი საბჭოთა ადამიანის — ჩვენ ყველის ბატონ-პატრონის შინაგანი მოთხოვნილება უნდა გახდეს საზოგადოებრივი საკუთრებისადმი, წარმოების საშუალებებისადმი, სამუშაო დროისადმი ნამდვილად ყაირათიანი დამოკიდებულება. თუ დავუკვირდებით იმ ნაკლოვანებათა გამომწვევ მიზეზებს, რომლებსაც ვაწყდებით წარმოებასა და მომსახურების სფეროში, აღმოჩნდება, რომ ბევრი მათგანი დაკავშირებულია უყაირათობასთან, საკუთარი უშუალო მოვალეობების შესრულებისადმი არასაკმაოდ პასუხისმგებლურ დამოკიდებულებასთან.

პარტია ორიენტირად სახავს ორგანიზებულობისა და წესრიგის ყოველმხრივ განმტკიცებას, შრომით, ტექნოლოგიური, საგეგმო და საფინანსო დისციპლინის ზუსტ დაცვას, დაცირებული საქმისათვის პასუხისმგებლობის ამაღლებას, ყოველივე ეს, არსებითად, სოციალისტური მეურნეობრიობისა და კომუნისტური აღზრდის ერთიანი ამოცანაა, — და იგი პარტიული პრინციპულობითა და შეუპოვრობით უნდა წყდებოდეს.

ამხანაგებო! ეკონომიკის შემდგომი წარმატებული განვითარების, კომუნიზმის მატერიალურ-ტექნიკური ბაზის შექმნის მიზნით პარტიის ცენტრალურმა კომიტეტმა ამხანაგ ლ. ი. ბრეჟნევის ინიციატივით დასახა ახალი დიდი ღონისძიებანი.

უპირველეს ყოვლისა, საქმე ეხება სათბობ-ენერგეტიკული კომპლექსის სიმძლავრეთა ზრდას, მისი სტრუქტურის გაუმჯობესებას. აქ ყურადღება მახვილდება სათბობის მოპოვების ზრდაზე, ატომური ენერგეტიკისა და ჰიდროენერგეტიკის განვითარებაზე. ფართოდდება თბოელექტროსადგურების მშენებლობა ეკიბასტუზისა და კასკა-ჩინსკის საბადოთა იაფი ქვანახშირის ბაზაზე. ცენტრსა და ურალის სამრეწველო რაიონებში ელექტროენერგიის მიწოდებისათვის დაიწყო ზღვაღალი ძაბვის უნიკალური ელექტროგადამცემი ხაზების აგება. ინტენსიურად მიმდინარეობს ელექტროენერგიის ახალი არატრადიციული წყაროებისა და მიღების მეთოდების ინტენსიური სამეცნიერო ძიება. ხელ უფრო აქტიურდება სათბობის, ელექტროენერგიისა და თბოენერგიის დაზოგვის, პროდუქციის წარმოებაზე მათი ხვედრითი ხარჯის შემცირებასთან დაკავშირებული მუშაობა. მუშავდება მეცნიერული, ეკონომიკურად დასაბუთებული ზოგად-სახელმწიფოებრივი ენერგეტიკული პროგრამა. მისი მიზანია უზრუნველყოს ენერგეტიკის უპირატესი განვითარება, სახალხო მეურნეობის მთელი ტექნიკური ბაზის სრულყოფა.

შავსა და ფერად მეტალურგიაში დასახულია არსებითად ამაღლდეს წარმოების ტექნიკური დონე, გაიზარდოს პროგრესული და ეკონომიური სახეობათა ლითონსანარმოების გამოშვება. ქიმიური ბოჭკოს, მაღალხარისხოვანი მინერალური სასუქების წარმოება. [illegible] ადგილი უჭირავს [illegible] ლოვანი საბოლოო სახალხო-მეურნეო შედეგების მიღწევა. [illegible] მართვის სრულყოფის მთელი [illegible] ქმე ეფუძნება დემოკრატიულ-ცენტრალიზმის ურყევ პრინციპებს. [illegible] მტკიცდება სახალხო მეურნეობის [illegible] საგეგმო ხელმძღვანელობა [illegible] ახალი ჰორიზონტები ისახება [illegible] შრომითი კოლექტივების ინიციატივისათვის.

ახლა ჩვენ მეათე ხუთწლედის დამამთავრებელ ეტაპზე ვართ. ამ ხუთწლედის წლებში დასახულია უდიდესი მუშაობა. სამრეველო პროდუქციის მოცულობა 4 წლის განმავლობაში მეექვსე ხუთწლედის იმავე პერიოდთან შედარებით 600 მილიარდი მანეთით გაიზარდა. ათასობით შრომითი კოლექტივი, მილიონობით მეშინავი ოქტომბრის დიდებასაწყალი ხუთწლედის ოთხი წლის დავალებათა შესრულებით ხვდება. სამოველთაო სახალხო სოციალისტური შეჯიბრების პირველ რიგში ბრძოლა ჩვენი დიდებული მოსკოვისა და ლენინგრადის მშრომელები. მთელ ქვეყანა ვრცელდება ისეთი მოწინავე ინიციატივები, როგორიც არის შაობა უჩამორჩენილებოდ. ეჯიბრება „მუშური ესტაფეტა“, ეფექტიანი პრინციპით, პროდუქციის ხარისხის მართვის კომპლექსური სისტემების დანერგვა. შრომის ორგანიზაციის შეჯიბრელითა [illegible] იპატოვოლოთა მეთოდები, ბრიგადული ეჯარა და ბევრი სხვა.

სახელი და დიდება წარმოუდგენელია [illegible] მოწინავეებისა და ნოვატორებისა. ჩვენი ქვეყნის ყველა მშრომელი **(ხანგრძლივი ტაში).**

უეჭველია, რომ პარტიის ეკონომიკური პოლიტიკით შეიარაღებული საბჭოთა ხალხი მომავალ წლებში ახალ წარმატებებს მიაღწევს ოქტომბრის ქვეყნის ყველა მშრომელი ხალხის ერთიანი ოჯახი. **(ტაში).**

III. კომუნიზმის მშენებელი მშრომელი მასების სათავეში

ამხანაგებო! ჩვენ, საბჭოთა ადამიანები, ვამაყობთ იმით, რომ ვმუშაობთ დიადი პარტიის ნაცადი ხელმძღვანელობით, პარტიისა, რომელიც სამყაროს რევოლუციური განახლების ისტორიული ინიციატივა გამოიჩინა. ჩვენს პარტიას, და მხოლოდ მას, როგორც ლენინი წერდა, შეუძლია „გაუძღვეს მთელ ხალხს სოციალიზმისაკენ, წარმართოს და მოაწყოს ახალი წყობილება, იყოს ყველა შრომელთა და ექსპლოატირებულთა მასწავლებელი, ხელმძღვანელი“.

მთავარი, რაც საბჭოთა კავშირის კომუნისტურ პარტიას ახასიათებს, — ეს არის მუშათა კლასისა და ყველა შრომელის საქმისადმი უსაზღვრო ერთგულება, მისი პოლიტიკის რევოლუციური თანამიმდევრულობა და კლასობრივი პრინციპულობა. პარტია საბჭოთა ხალხს მიუძღვის ოქტომბრის გზით, საზოგადოებრივი პროგრესის სულ ახალი და ახალი მწვერვალების დაპყრობის გზით. საბჭოთა კავშირის კომუნისტური პარტია მუდამ ხელმძღვანელობს მარქსიზმ-ლენინიზმის მოძღვრებით, შემოქმედებითად ავითარებს მას სინამდვილის, საშინაო და საერთაშორისო ფაქტორების მთელი ერთობლიობის მეცნიერული ანალიზის საფუძველზე.

საბჭოთა კავშირის კომუნისტური პარტიის ცხოვრების მნიშვნელოვანი ნიშნისვეტი იყო ცენტრალური კომიტეტის 1964 წლის ოქტომბრის პლენუმი, რომელმაც თვალსაჩინო როლი შეასრულა მისი ინიციბის ერთიანობის განმტკიცებაში, თანამედროვე ეტაპზე პარტიის პოლიტიკის შემუშავებაში, პარტიული ცხოვრების ლენინური ნორმებისა და ხელმძღვანელობის პრინციპების დამკვიდრებაში. **(ტაში).**

პარტიამ უდიდესი ავტორიტეტი მოიპოვა ხალხში. ყოველდღე და ყოველ საათს თავის როლს — პოლიტიკური ბელადისა და ორგანიზატორის როლს იგი ადასტურებს იმით, რომ დროულად ავლენს საზოგადოებრივი განვითარების მომწიფებულ პრობლემებს, ასახავს მათი გადაჭრის გზებსა და მეთოდებს, რაზმავს მასებს ახალი წარმატებების მისაღწევად.

საბჭოთა კავშირის კომუნისტურ პარტიას ახლა საზოგადოების ცხოვრების ყველა მხარეზე პოლიტიკური, ორგანიზაციული და იდეური ზემოქმედების მნიშვნელოვნად გაზრდილი შესაძლებლობანი აქვს. საბჭოთა ხალხი უსაზღვრო ნდობას უცხადებს მშობლიურ პარტიას და გამუდმებით ავსებს მას ახალი ძალებით. მარტო XXV ყრილობის შემდეგ განვლილი წლების მანძილზე საბჭოთა კავშირის კომუნისტური პარტიის რიგებში შევიდა მშრომელთა 2 მილიონ 377 ათასი საუკეთესო წარმომადგენელი.

დღეს ჩვენი პარტია—ეს არის 400 ათას პირველადს პარტიულ ორგანიზაციაში გაერთიანებული 17 მილიონ კომუნისტი. ეს, ამხანაგებო, ჭეშმარიტად დიდი შემოქმედებითი ძალაა! ხოლო პარტიის პოლიტიკის ერთსულოვანი და საყოველთაო მხარდაჭერა მრავალგზის ზრდის მის ძალას. ლენინურ პარტიასა და საბჭოთა ხალხს თავიანთი ურღვევი ერთიანობით შეუძლიათ აკეთონ მსოფლიო-ისტორიული მნიშვნელობის საქმეები. **(ხანგრძლივი ტაში).**

პარტია შეუნელებელ ყურადღებას უთმობს იმას, რომ ყველა მისი რგოლის საქმიანობა რაც შეიძლება სრულად შეესაბამებოდეს თანამედროვე მოთხოვნებს. სკკპ ცენტრალური კომიტეტის უკანასკნელი დროის დადგენილებებში გაანალიზებულია ბევრი პარტიული კომიტეტისა და ორგანიზაციის მუშაობა, ზუსტად არის განსაზღვრული მათი ამოცანები. ცენტრალური კომიტეტი ხაზგასმით აღნიშნავს, რომ პარტიული ორგანიზაციების მთელი ორგანიზაციული-ორგანიზაციული [illegible] ბა. ქიმიური ბოჭკოს, მაღალხარისხოვანი მინერალური სასუქების [illegible] ბის წარმოება. [illegible] ზრუნველყოფა უფრო მნიშვნელოვანი [illegible] ლოვანი საბოლოო სახალხო-მეურნეო შედეგების მიღწევა. [illegible] მართვის სრულყოფის მთელი [illegible] ქმე ეფუძნება დემოკრატიულ-ცენტრალიზმის ურყევ პრინციპებს. [illegible] მტკიცდება სახალხო მეურნეობის [illegible] საგეგმო ხელმძღვანელობა [illegible] ახალი ჰორიზონტები ისახება [illegible] შრომითი კოლექტივების ინიციატივისათვის.

ეს საკვანძო ამოცანები, ისევე როგორც სხვა პრობლემები, უთუოდ სათანადოდ აისახება მორიგი, მეთერთმეტი ხუთწლედის გეგმაში, რომელიც ახალი ნაბიჯი გახდება ჩვენი სამშობლოს განვითარების გზაზე.

ამხანაგებო! ვ. ი. ლენინს მიაჩნდა, რომ ქვეყნის ბედ-იღბლიანობა-პატრონ შრომელთა უმნიშვნელოვანესი ამოცანაა ისწავლონ მეურნეობრიობა, ისწავლონ მართვა და როგორ დიდიც უნდა იყოს ამ სფეროში შეძენილი გამოცდილება, ჩვენ მიღწეულს ვერ დავჯერდებით. ცხოვრება ადგილზე არ დგას, იგი სულ უფრო მაღალ მოთხოვნებს უყენებს მეცნიერებასა და მართვის პრაქტიკას. ამიტომ უდიდესი მნიშვნელობა აქვს სკკპ ცენტრალური კომიტეტის დადგენილებას „სამეურნეო მექანიზმის შემდგომი სრულყოფისა და პარტიული და სახელმწიფო ორგანოების ამოცანათა შესახებ“ და სკკპ ცენტრალური კომიტეტისა და სსრ კავშირის მინისტრთა საბჭოს დადგენილებას „დაგეგმვის გაუმჯობესებისა და წარმოების ეფექტიანობის ამაღლებაზე სამეურნეო მექანიზმის ზემოქმედების გაძლიერების შესახებ“.

ამ დოკუმენტებით გათვალისწინებულ ღონისძიებათა კომპლექსის პრაქტიკული განხორციელება, ეკონომიკური ბოჭკოს, მაღალხარისხოვანი მინერალური სასუქების [illegible] ბის წარმოება. [illegible] ზრუნველყოფა [illegible] ლოვანი საბოლოო სახალხო-მეურნეო შედეგების მიღწევა. [illegible] მართვის სრულყოფის მთელი [illegible] ქმე ეფუძნება დემოკრატიულ-ცენტრალიზმის ურყევ პრინციპებს. [illegible] მტკიცდება სახალხო მეურნეობის [illegible] საგეგმო ხელმძღვანელობა [illegible] ახალი ჰორიზონტები ისახება [illegible] შრომითი კოლექტივების ინიციატივისათვის.

ახლა ჩვენ მეათე ხუთწლედის დამამთავრებელ ეტაპზე ვართ. ამ ხუთწლედის წლებში დასახულია უდიდესი მუშაობა. სამრეველო პროდუქციის მოცულობა 4 წლის განმავლობაში მეექვსე ხუთწლედის იმავე პერიოდთან შედარებით 600 მილიარდი მანეთით გაიზარდა. ათასობით შრომითი კოლექტივი, მილიონობით მეშინავი ოქტომბრის დიდებასაწყალი ხუთწლედის ოთხი წლის დავალებათა შესრულებით ხვდება. სამოველთაო სახალხო სოციალისტური შეჯიბრების პირველ რიგში ბრძოლა ჩვენ დიდებული მოსკოვისა და ლენინგრადის მშრომელები. მთელ ქვეყანაზე ვრცელდება ისეთი მოწინავე ინიციატივები, როგორიც არის შაობა უჩამორჩენილებოდ. ეჯიბრება „მუშური ესტაფეტა“, ეფექტიანი პრინციპით, პროდუქციის ხარისხის მართვის კომპლექსური სისტემების დანერგვა. შრომის ორგანიზაციის შეჯიბრელითა [illegible] იპატოვოლოთა მეთოდები, ბრიგადული ეჯარა და ბევრი სხვა.

სახელი და დიდება წარმოუდგენელია [illegible] მოწინავეებისა და ნოვატორებისა. ჩვენი ქვეყნის ყველა მშრომელი **(ხანგრძლივი ტაში).**

უეჭველია, რომ პარტიის ეკონომიკური პოლიტიკით შეიარაღებული საბჭოთა ხალხი მომავალ წლებში ახალ წარმატებებს მიაღწევს ოქტომბრის ქვეყნის ყველა მშრომელი ხალხის ერთიანი ოჯახი. **(ტაში).**

როცა რევოლუციურ მიღწევებს ვაჯამებთ და ხელინდელ დღეს ვეკერეტთ შეიძლება განსაკუთრებული ბით არ მოვიხსენიოთ მებრძოლ კომკავშირი, ჩვენი სახელოვანი ახალგაზრდობა. მეათე ხუთწლედის დამკვრელურ მშენებლობებზე, ქარხნებსა და კოლმეურნეობებში, მეცნიერებასა და კულტურაში, სწავლასა და სამხედრო სამსახურში ახალგაზრდობა იჩენს ინიციატივას, ავლენს ცოდნას, პასუხისმგებლობით ეკიდება თავის საზოგადოებრივ ვალეურობას. პარტია და ხალხი დარწმუნებული არიან, რომ ჩვენი ახალგაზრდობა კვლავ მაღალ ატარებს ოქტომბრის დროშას! **(ტაში).**

მოზარდი თაობების აღზრდა მთელი ხალხის საქმეა. აქ ერთნაირ უნდა ერწყმოდეს ოჯახი, სკოლისა და საზოგადოებრივობა. ადგენშნავთ რა მეცადინეობა. ადგენშნავთ, [illegible] ვშვის საერთაშორისო წელიწადი. ჩვენ სრული უფლებით ვამბობთ, რომ ჩვენს ქვეყანაში შესანიშნავი პირობებია შექმნილი ბავშვებისა და ახალგაზრდებისათვის.

ჩვენში წარმატებით ესახება ხორცი ოქტომბრის ისეთ კეთილშობილურ მიზანსაც, როგორიც არის ქალის განთავისუფლება. საბჭოთა ქალი განვითარებული სოციალიზმის საზოგადოებრივ სრულფასოვანი მოქალაქეა, დიდი და [illegible] ლურია, ამხანაგებო, წვლილი, რომელიც საერთო-სახალხო საქმეში შეიტანს საბჭოთა ქალს [illegible] დიდებას, მშრომელს, სახელმწიფოს და საზოგადოებას მოიტანს.

ქვეყნის მომავლისათვის ჩვენ საერთო პასუხისმგებლობა გვაქვს. ბავშვებს განვამტკიცოთ ოჯახი, ავაღლოთ დედობის პრესტიჟი, გავაძლიეროთ მომთხოვნელობა მშობლებისადმი იმისათვის, თუ [illegible] ადამიანებად ზრდიან შვილებს, ისინი კი უნდა იყვნენ თავიანთ დიადი სამშობლოს ღირსეული სრულფასოვანი მოქალაქენი!

საზოგადოებაც და ოჯახიც [illegible] წოდებული არიან იცავდნენ [illegible] ზარდ თაობას უცხო ზნე-ჩვეულებებისა და გაელენისგან. [illegible] დრისა პასუხი უნდა გავიცეთ [illegible] რეკუბიზულ პროპაგანდას, [illegible] ლიც ცდილობს ჩირქი მოსცხოს ჩვენს სოციალურ და სულიერ ღირებულებებს, თავს მოგვახვიოს ინდივიდუალიზმის ფსიქიოზი [illegible] გია და აპოლიტიკურობა. [illegible] უფრო აქტიურად უნდა [illegible] რებდეთ საზოგადოებრივი ცხოვრების ყველა სფეროში და ყოველ

(დასასრული მე-3 გვ.)

II. კომუნისტური მშენებლობის მთავარი მიმართულება

ამხანაგებო! ეკონომიკის სფეროში, კომუნისტური მშენებლობის ამ მთავარი მიმართულებით, ბოლმოდგინედ წყდება წარმოების ეფექტიანობისა და მუშაობის ხარისხის ამაღლების, მეცნიერულ-ტექნიკური პროგრესის დაჩქარების, ეკონომიკური ზრდის ინტენსიური ფაქტორების მაქსიმალური გამოყენების ფუნდამენტური ამოცანები. უკანასკნელი სამი ხუთწლიანი დიდმნიშვნელოვანი ეტაპია კომუნიზმის მატერიალურ-ტექნიკური ბაზის შექმნაში.

ჩვენ მიჩვეული ვართ ეკონომიკის განვითარების დიდ მასშტაბს, და ძნელად თუ რაიმე გაგვაკვირვებს, მაგრამ ის, რაც გაკეთდა თხუთმეტ წელიწადში, ბინც გვაოცებს თავისი გრ

ოქტომბრის დროშა მშვიდობისა და აღმშენებლობის დროშა

(დასასრული)

ში სოციალისტურ პრინციპებს, კომუნისტურ მორალს, საჭიროა უფრო გადაჭრით ვიბრძოლოთ ნეგატიური მოვლენების, სოციალისტური საერთო ცხოვრების წესებისა და საბჭოთა კანონების დარღვევის წინააღმდეგ.

აძლიერებს რა ყურადღებას კანონების განუხრელი დაცვისადმი, პარტია იმით ხელმძღვანელობს, რომ მტკიცე მართლწესრიგის დაუმყარებლად წარმოუდგენელია სოციალისტური ცხოვრების წესიც და სოციალისტური დემოკრატიაც, კანონიერებისა და საზოგადოებრივი მართლწესრიგის განმტკიცებისათვის საჭიროა უფრო აქტიურად გამოვიყენოთ როგორც კანონის ძალა, ისე საზოგადოებრივი აზრის ავტორიტეტი.

საბჭოთა ადამიანების მაღალ მორალურ-პოლიტიკურ თვისებებს თვით ჩვენი ცხოვრების წყობა აყალიბებს ლენინური პარტიის წარმმართველი გავლენის მეშვეობით. ამასწინანდელმა სრულიად საკავშირო იდეოლოგიურმა თათბირმა პარტიულ ორგანიზაციებს, მთელ ჩვენს კადრებს მიზნად დაუსახა თანამიმდევრულად შეასახან ხორცი სკკპ ცენტრალური კომიტეტის დადგენილებას „იდეოლოგიური, პოლიტიკურ-აღმზრდელობითი მუშაობის შემდგომი გაუმჯობესების შესახებ“, საბჭოთა ადამიანები, ყოველი ახალი თაობა მოწოდებულნი არიან მარქსისტულ-ლენინური თეორიის საფუძვლებს ეუფლებოდნენ როგორც საზოგადოებრივი განვითარების კანონებისა და პერსპექტივების ცოდნის მოლიან სისტემას. იმისათვის, რომ ცხოვრების მიერ წამოყენებული მოთხოვნების დონეზე ვიყოთ, საჭიროა ღრმად ვსწავლობდეთ მარქსის, ენგელსის, ლენინის ნაწარმოებებს, პარტიული ყრილობების, ცენტრალური კომიტეტის პლენუმების დოკუმენტებს, ამხანაგ ლ. ი. ბრეჟნევის შრომებს, მის წიგნებს „მცირე მიწას“, „აღორძინებას“ და „ყამირს“. **(ხანგრძლივი ტაში).**

მარად ცოცხალ მარქსისტულ-ლენინურ მოძღვრებაზე დაფუძნებული სოციალისტური იდეოლოგია ჰუმანიტარი ჰუმანიზმის, მშრომელი კაცის, ისტორიის შემოქმედი ხალხის მასების აღმშენებლობითი ძალის რწმენაა. მარქსიზმ-ლენინიზმის იდეებით შეიარაღებულნი, ჩვენ გადავწყვეტთ ნებისმიერ ამოცანას, დავძლევთ ნებისმიერ სიძნელეს, ავაშენებთ კომუნიზმს! **(ხანგრძლივი ტაში).**

IV. მტკიცე მშვიდობისა და გამალებული შეჯარაღების შეწყვეტისათვის

ამხანაგებო! ცნობილი ზავის დეკრეტის გამოცხადებისთანავე ვ. ი. ლენინმა თქვა, რომ ჩვენ „გადამწყვეტი ბრძოლა დავიწყეთ ...ომის წინააღმდეგ“. „...ეს ბრძოლა ძნელია“. „მაგრამ, — ბაზს უსვამს ლენინი, — ჩვენ ვერ შეგვაჩერებს ის ცოფმრეული მძულვარება, რომელსაც ბურჟუაზია იჩენს ჩვენდამი, ზავისაკენ ჩვენი მოძრაობისადმი“.

და აი, ექვს ათწლეულზე მეტია ლენინის ანდერძის ერთგული ჩვენი პარტია და საბჭოთა სახელმწიფო თანამიმდევრულ ბრძოლას ეწევიან მშვიდობისათვის. ოქტომბრის სამშობლო პირნათლად იხდის თავის დიად მისიას როგორც მშვიდობისა და სოციალური პროგრესის ბურჯი. **(ხანგრძლივი ტაში).**

საბჭოთა კავშირს, სოციალიზმის მომშე ქვეყნებს გადამწყვეტი წვლილი მიუძღვით იმაში, რომ აღიკვეთა თერმობირთვული ომის საფრთხე, წინა პლანზე დადგა გამალებული შეიარაღების შეწყვეტის ამოცანა. ისტორიული მნიშვნელობის მოღწევა გახდა მშვიდობიანი თანაარსებობის ლენინური პრინციპის დამკვიდრება საერთაშორისო ურთიერთობის ნორმად. საბჭოთა კავშირისა და ამერიკის შეერთებული შტატების, საფრანგეთის, გერმანიის ფედერაციული რესპუბლიკის, სხვა ქვეყნების ორმხრივი შეთანხმებანი სხვადასხვა სოციალური წყობილების სახელმწიფოთა სტაბილური ურთიერთობის საერთაშორისო სამართლებრივი ბაზაა. დიდია ადამიანთა მისწრაფება, რომელთაც სწადიათ დაამკვიდრონ უშიშროება ევროპაში, განავითარონ სახელმწიფოთა მრავალმხრივი ურთიერთობა, რასაც ხელს უწყობს სრულიად ევროპის თანბირის საბოლოო აქტი.

გასულ წელს კიდევ უფრო განვითარდა ჩვენი ურთიერთობა ბევრ სახელმწიფოსთან. ნამდვილი კეთილშეზნობლობის კარგი მაგალითია სსრ კავშირის მშვიდობიანი თანაშრომლობა ფინეთთან, ინდოეთთან, შუა და ახლო აღმოსავლეთის, აფრიკის მთელ რიგ სახელმწიფოებთან. საგრძნობლად გაუმჯობესდა ჩვენი ურთიერთობა საბერძნეთთან და თურქეთთან. სულ უფრო მტკიცდება ჩვენი მრავალმხრივი ურთიერთობა ყველა კონტინენტის მეტ წილ ქვეყნებთან.

მშვიდობისმოყვარე საზოგადოებრიობამ, მრავალი სახელმწიფოს ხელმძღვანელებმა უდიდესი მნიშვნელობის აქციად აღიქვეს და მოიწონეს სსრ კავშირისა და ამერიკის შეერთებული შტატების სტრატეგიული შეტევითი შეიარაღების შეზღუდვის მეორე ხელშეკრულების დადება, და იღწინან მისი რაც შეიძლება მალე ამოქმედებისათვის. გაერთიანებული ერების ორგანიზაციის გენერალურ ასამბლეაზე ფართოდ დაუჭირეს მხარი საბჭოთა კავშირის წინადადებას საერთაშორისო ურთიერთობაში ჰეგემონიზმის პოლიტიკის შეუწყნარებლობის შესახებ. ჰეგემონიზმის წინააღმდეგ ბრძოლა დაძაბულობის შენელების გაღრმავების, მსოფლიო პოლიტიკაში დემოკრატიული პრინციპების დამკვიდრების, მცირე ქვეყნებისა და ხალხების უფლებათა დაცვის დიდმნიშვნელოვანი მიმართულებაა.

საბჭოთა კავშირის ურყევი ერთგულება მშვიდობის საქმისადმი, მისი უდიდესი ზრუნვა კაცობრიობის მომავლისათვის მკაფიოდ გამოიხატა ახალი საბჭოთა ინიციატივებით, რომლებიც სკკპ ცენტრალური კომიტეტის გენერალურმა მდივანმა, სსრ კავშირის უმაღლესი საბჭოს პრეზიდიუმის თავმჯდომარემ ამხანაგმა ლ. ი. ბრეჟნევმა ჩამოაყალიბა ბერლინში გამოსვლისას. ეს ინიციატივები შთამაგონებელი მაგალითია იმისა, თუ რაოდენ დიდი პასუხისმგებლობით და როგორ უნდა ვიმოქმედოთ, რათა დედამიწის ზურგზე აღიკვეთოს ყოველგვარი წუხილი და შიში, რათა ადამიანებმა, ბოლოს და ბოლოს, მოიპოვონ გარანტირებული მშვიდობიანი ცხოვრების უფლება. **(ხანგრძლივი ტაში).**

საბჭოთა კავშირის ახალი ინიციატივები, ისევე როგორც მშვიდობისა და განიარაღების საკითხებზე ჩვენი წინანდელი წინადადებების ფართო კომპლექსი, მოწმობს, რომ თუ მეორე მხარეცაც გამოიჩინა კეთილი ნება, შეეძლებთ მტკიცედ დავაჩქაროთ საერთაშორისო დაძაბულობის შენელების პროცესი. მაგრამ ამას ხელს უშლიან აგრესიული იმპერიალისტური წრეები და მათთან პირშეკრული ძალები. ნატოელი სტრატეგები ჯიუტად აძლიერებენ გამალებულ შეიარაღებას და ისწრაფვიან შეიცალონ დამკვიდრებული ძალების დაახლოებითი თანაარსებობა, დაარღვიონ მხარეთა თანაბარი უშიშროების პრინციპი და მოიპოვონ სამხედრო უპირატესობა, შესაძლებლობა — ძალის პოზიციიდან იმოქმედონ სახელმწიფოთა ურთიერთობაში.

განსაკუთრებით საშიშია დასავლეთ ევროპის მთელი რიგი ქვეყნების ტერიტორიაზე ახალი ტიპის ამერიკული რაკეტულ-ბირთვული იარაღის განლაგების გეგმები. ამ გეგმების რეალიზაცია ევროპის კონტინენტზე მკვეთრად გააძლიერებდა ბირთვული იარაღის გამოყენებით სამხედრო კონფლიქტის საფრთხეს. განა საჭიროა იმის თქმა, თუ რაოდენ ეწინააღმდეგება ასეთი პერსპექტივა ევროპის ხალხთა საარსებო ინტერესებს, ესოდენ რომ ესწრაფვიან მტკიცე მშვიდობასა და უშიშროებას!

დასავლეთის სახელმწიფოთა ხელმძღვანელები ცდილობენ თავიანთი საშიში ზრახვები იმით გაამართლონ, თითქოს საბჭოთა კავშირს უკანასკნელი წლების მანძილზე საგრძნობლად გაეძლიერებინოს თავისი შეიარაღება ევროპაში. ამხანაგმა ლ. ი. ბრეჟნევმა ამხილა ამ, უკაცრავად პასუხია, „მოსაზრების“ მთელი ამსურდულობა. იმ დროს, როდესაც საბჭოთა კავშირს არ გაუზრდია თავისი შეიარაღებული ძალები არც ერთი ჯარისკაცით, არც ერთი ტანკით, არც ერთი რაკეტით, ამერიკის შეერთებული შტატების განკარგულებაში არსებული ბირთვული მუხტების რაოდენობა ევროპაში, როგორც დასავლეთის პრესა იუწყება, 1970 წლიდან დაახლოებით ერთიორად გადიდდა. 1977 წელს ნატოს ევროპის ქვეყნების ტერიტორიაზე შეყვანილ იქნა თითქმის 18 ათასი, ხოლო 1978 წელს—კიდევ 17 ათასი ამერიკელი ჯარისკაცი.

ატლანტიკური ბლოკის პოლიტიკოსები თვალთმაქცურად აცხადებენ, რომ ისინი სულაც არ უარყოფენ საბჭოთა წინადადებების პოზიტიურ აზრს, მათ, თურმე, მეტი სდომებიათ. საკითხავია, მაშ რაღა არ გადმოდგამენ რეალურ საპასუხო ნაბიჯს?

თავიანთ მომართვაში ვარშავის ხელშეკრულების სახელმწიფოთა პარლამენტებმა ნატოს სახელმწიფოების პარლამენტებს მოუწოდეს მეელი პასუხისმგებლობით მისდგომოდნენ გადაწყვეტილების მიღებას იმის თაობაზე, განალაგონ თუ არა ამერიკული ბირთვული იარაღის ახალი სისტემები დასავლეთ ევროპაში. ხალხებს იმედი აქვთ, რომ კონტინენტის ქვეყნების პარლამენტები, პოლიტიკური პარტიები და საზოგადოებრივი ორგანიზაციები ყველფერს იღონებენ, რათა არ დაუშვან გამალებული შეიარაღების ახალი ეტაპი და დაამკვიდრონ მშვიდობა ევროპაში და მის ფარგლებს გარეთ. **(ტაში).**

ჩვენი კონტინენტი არჩევანის წინაშე დგას: ან მშვიდობიანი თანაარსებობა და ურთიერთხელსაყრელი თანამშრომლობა, ანდა — სამხედრო ხარჯების ახალი ტვირთი, ახალი ნაბიჯი გამალებული შეიარაღების გზაზე. ამ უკანასკნელ შემთხვევაში ჩვენ, რა თქმა უნდა, მივიღებთ საჭირო გადაწყვეტილებებს, ვინაიდან ჩვენი ხალხის უშიშროება ჩვენთვის ისეთი წმიდათაწმიდა რამ არის, რომლის ხელყოფასაც არავის დავანებებთ. **(მჭუხარე ტაში).**

ამხანაგებო!

რეალური სოციალიზმი — ოქტომბრისა და სხვა ძლევამოსილი სოციალისტური რევოლუციების პირმშო, რომლებიც მას მოჰყვა, — სულ უფრო ქმედითი ძალა ხდება ყომო მსოფლიოსათვის, ადამიანის საკეთილდღეო აღმშენებლობის სამყაროსათვის ბრძოლაში. მომმე ქვეყნები, რომლებიც სოლიდარულად, საერთო შეთანხმებულ პოზიციებს ადგანან, იღწიან საერთაშორისო პოლიტიკური კლიმატის რადიკალური გაჯანსაღებისათის.

ათწლეულების გამავლობაში ვიცით, რომ თითოეული სოციალისტური ქვეყნისა და მთელი თანამეგობრობის აყვავების საჭირო პირობაა ყოველმხრივი თანამშრომლობის გაღრმავება. სრული თანასწორუფლებიანობა და სუვერენიტეტის პატივისცემა, ნებაყოფლობითი შეკავშირება, მჭიდრო ურთიერთმოქმედება მსოფლიო ასპარეზზე, ურთიერთხელსაყრელი თანამშრომლობა და ურთიერთდახმარება — აი რისგან შედგება სოციალისტური საერთაშორისო ურთიერთობა. იგი ხორცს ისხამს როგორც მომმე ქვეყნების ორმხრივი კავშირურთიერთობით, ისე მათი კოლექტიური ორგანიზაციების — ეკონომიკური ურთიერთდახმარების საბჭოსა და ვარშავის ხელშეკრულების საქმიანობით.

სოციალისტური ინტერნაციონალიზმის პრინციპებზე ჩვენი თანამეგობრობის განმტკიცების ერთიანი მისწრაფებით არის გამსჭვალული ამხანაგ ლ. ი. ბრეჟნევისა და მომმე პარტიებისა და სახელმწიფოების ხელმძღვანელთა შეხვედრები და საუბრები ყირიმში. გერმანიის დემოკრატიული რესპუბლიკის 30-ე წლისთავის დღესასწაულობის მონაწილე საბჭოთა კავშირის პარტიისა და მთავრობის დელეგაციის ვიზიტი უთვალსაჩინოესი მნიშვნელობის მოვლენად გადაიქცა როგორც ჩვენი პარტიებისა და სახელმწიფოების ურთიერთმოქმედების განმტკიცების, ისე მშვიდობისა და საერთაშორისო უშიშროების საარსებო ინტერესების თვალსაზრისით.

გამანადგურებელი ლახვარი ჩაეცა ყალბ მითს „საბჭოთა სამხედრო საფრთხის“ შესახებ. ამ ღვარძლიანი მონაჩმახის დახმარებით მონოპოლიები ცდილობენ შექმნან „ფსიქოლოგიური ომის“ აბრმოსფერო, გაბერონ სამხედრო ასიგნებანი, გააფართოონ სამხედრო წარმოება, მიიღონ მილიარდობით მოგება. პეკინელ პოლიტიკოსებს კი ეს სიკრუე — ისინიც ცდილობენ მის გავრცელებას — საჭიროებათ იმისათვის, რომ შეაღწიონ ნატოს არსენალებში, შენიღბონ თავიანთი ჰეგემონისტურ-ექსპანსიონისტური მიზნები, პირი შეკრან იმპერიალისტურ რეაქციასთან.

ყურადღებას იპყრობს ის, რომ იმპერიალიზმის იდეოლოგები და პოლიტიკოსები, ჩინეთის მილიტარიზაციას რომ აქებენენ, ამართლებენ რა პეკინს, რომელიც ცდილობს „დასაკოს“ სუვერენული სახელმწიფოები, აშკარად ეწინააღმდეგებიან ეროვნულ-განთავისუფლებელ მოძრაობას. ეს ფაქტი ადასტურებს, რომ ეროვნულ-განთავისუფლებელ მოძრაობაში ჩამოყალიბებულ ძალთა პარტიები ადგანან ეროვნულ-განთავისუფლებელ ბრძოლის ბოლამდე, იზიარებენ ეროვნულ-განთავისუფლებელ ბრძოლის ინტერნაციონალურ ბუნებას, ებრძვიან ეროვნულ-განთავისუფლებელ ბრძოლაში ერთიანი ფრონტის ბოლამდე

ლენინის ქალაქი — დიდი ოქტომბრის აკვანი

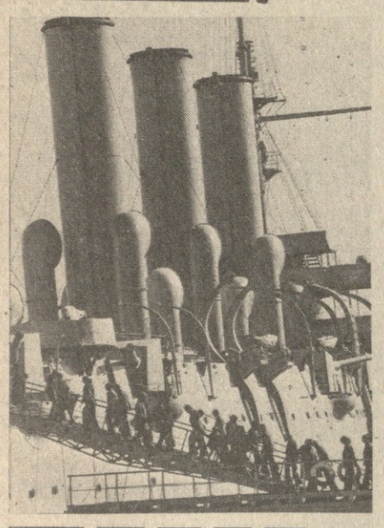

ლენინგრადი. ამ დღეებში, როცა საბჭოთა ხალხი ზეიმობს დიდი ოქტომბრის სოციალისტური რევოლუციის 62-ე წლისთავს, უწყვეტ ნაკადად მოდის ხალხი კრეისერ „ავრორას“ დასათვალიერებლად. 1917 წლის 25 ოქტომბერს (7 ნოემბერს) ამ ლეგენდარული ხომალდის 6-დიუმიანმა საბაკო ქვემეხმა მსოფლიოს აუწყა, რომ კაცობრიობის ისტორიაში დაიწყო ახალი ერა; საბჭოთა ხელისუფლების პირველი ისტორიული დეკრეტები ზავისა და მიწის შესახებ; ი. სერებრიანის სურათი — „ვ. ი. ლენინის გამოსვლა სრულიად რუსეთის საბჭოების II ყრილობაზე 1917 წლის 26 ოქტომბერს“.

საკდესის ფოტოქრონიკა.

ოქტომბრის შესახვედრად

ანტანანარივუ. „დიდმა ოქტომბრის სოციალისტურმა რევოლუციამ დასაბამი მისცა კაცობრიობის ისტორიის ახალ ერას, მან გვიჩვენა, რომ შეგვიძლია მოვუღოთ ბოლო საზოგადოებრივ სისტემას, რომელსაც საფუძვლად უდევს ხალხის მასების ექსპლოატაცია, და რომ სოციალიზმის მშენებლობა უტოპია არ არის“. ამას წერს მალაგასიის ავტორიტეტიანი გაზეთი „იმუნგუ ვაუვაუ“.

მონიმას სოციალისტური ორგანიზაციის პარტიის ორგანო გაზეთი „ფიტუვიან-ცარანგა“ დიდად აფასებს საბჭოთა ხალხის სოციალისტურ მონაპოვრებს ოქტომბრის რევოლუციის შემდეგ განვლილ წლებში.

დელი. დიდმა ოქტომბრის სოციალისტურმა რევოლუციამ, რომელმაც ექსპლოატაციისაგან განთავისუფლების, ნათელი მომავლისათვის ბრძოლის გზა დაუსახა კაცობრიობას, უდიდესი გავლენა მოახდინა ინდოეთზე. რუსეთის მაგალითმა, საბჭოთა ხალხის გრანდიოზულმა წარმატებებმა ხელი შეუწყო კოლონიზატორების წინააღმდეგ ინდოელი ხალხის ბრძოლის გაძლიერებას, განაცხადა საკდესის კორესპონდენტთან საუბარში სტუდენტთა სრულიად ინდოეთის ფედერაციის თავმჯდომარემ ჯ. ანჯანმა.

ინდოელი ქალიშვილები და ჭაბუკები ფართოდ აღნიშნავენ დიდი ოქტომბრის 62-ე წლისთავს. დელში, კალკუტაში, ბომბეიში, მადრასსა და ქვეყნის სხვა ქალაქებში ამ დღეებში ეწყობა ახალგაზრდობისა და სტუდენტთა ორგანიზაციებისმიტინგები, კონფერენციები და სემინარები, რომლებიც ამ ღირსსახსოვარ თარიღს ეძღვნება, აღნიშნა მან.

ლონდონი. დიდი ოქტომბრის სოციალისტური რევოლუციის 62-ე წლისთავის გამო ლონდონის ერთ-ერთ უდიდეს თეატრში — „შაფტსბერიტეატერში“ გაიმართა საზეიმო საღამო, რომელიც ინგლის-საბჭოთა კავშირის მეგობრობის საზოგადოების ინიციატივით მოეწყო.

მოკლედ

ყოველი მსრიდან

6 ნოემბერი

● **ლონდონი.** აქ მიმდინარე მოლაპარაკებაზე როდეზიის შესახებ ზიმბაბვეს პატრიოტული ფრონტის პოზიციას მხარი დაუჭირა ტანზანიის პრეზიდენტმა ჯ. ნიერერემ. გაზეთ „ობსერვერისათვის“ მიცემულ ინტერვიუში მან ხაზი გაუსვა, რომ მოლაპარაკება ჩაიშლება, თუ ინგლისმა არ მიიღო პატრიოტული ფრონტის წინადადებანი სოლსბერის რეჟიმის დამხჯელი აპარატის ლიკვიდაციისა და პატრიოტებისათვის იმის შესაძლებლობის მიცემის შესახებ, რომ მონაწილეობა მიიღონ ნამდვილად დემოკრატიულ არჩევნებში.

● **ლისაბონი.** როდეზიის მხედრიონი ისრაელ დაქირავებულებს იყენებს ოპერაციებში მეზობელი აფრიკული სახელმწიფოების წინააღმდეგ. ეს განაცხადა არაბი ხალხებისადმი სოლიდარობის მსოფლიო კონგრესზე მოზამბიკის დელეგაციის მეთაურმა, მოზამბიკის ელჩმა პორტუგალიაში არმანდუ პანგენემ. მოზამბიკის არმიის მეომრებმა რასისტების ერთ-ერთი თავდასხმის დროს ჩამოაგდეს როდეზიის ორი თვითმფრინავი, რომლებსაც მართავდნენ ისრაელი მფრინავები, აღნიშნა მოზამბიკის დელეგატმა.

● **ლა-პასი.** მდგომარეობა ბოლივიაში, სადაც წარსულ ხუთშაბათს სახელმწიფო გადატრიალება მოხდა, კვლავ უკიდურესად დაძაბულია. ქვეყანაში მოქმედებს საალყო წესები, კომენდანტის საათი, შემოღებულია ცენზურა. ქალაქის ჭუჭებს პატრულობენ არმიის ქვედანაყოფები, ჯავშნიანი მანქანები და ტანკები.

● **ტოკიო.** იაპონიის მმართველ ლიბერალურ-დემოკრატიულ პარტიაში კრიზისმა კულმინაციურ მომენტს მიაღწია. პირველად ქვეყნის ისტორიაში პარლამენტის სესიაზე განიხილავენ პრემიერ-მინისტრის კანდიდატურის საკითხს ისეთ სიტუაციაში, როცა ლიბერალურ-დემოკრატიული პარტიისაგან ამ პოსტზე პრეტენზიას აცხადებს ერთბაშად ორი კაცი — მ. ოხირა და ტ. ფუკუდა, რომლებიც წინათ მინისტრთა კაბინეტის მეთაურები იყვნენ.

თეირანის რადიოს ცნობა

თეირანი, 5 ოქტომბერი. თეირანის რადიომ გადასცა არმიის სარდლობის ცნობა, რომელშიც ნათქვამია, რომ 1 ნოემბერს მთავრობის ჯარების ბატალიონი ჩასაფრებულ ქურთებს წააწყდა ქალაქ ბანეს გარეუბანში. ამის შედეგად 37 ჯარისკაცი დაზოგილია, 70 დაჭრილია და 60 უგზო-უკვლოდ დაკარგულად ითვლება. ცნობაში აღნიშნულია, რომ ეს თავდასხმა მოხდა იმ დროს, როცა მოქმედებდა ბრძანება ცეცხლის შეწყვეტის შესახებ. პრემიერ-მინისტრმა ბაზარგანმა განაცხადა რადიოთი გამოსვლისას, რომ ბატალიონს ცეცხლი დაუშინეს „შემარცხენე პარტიზანებმა“. თეირანის რადიოს ცნობით, იმათ, ვინც ჩასაფრება მოაწყო, „სამოქალაქო ტანსაცმელი ეცვათ, ისინი არ ყოფილან ქურთები და ქურთულად არც კი ლაპარაკობდნენ“.

ლონდონი, 5 ნოემბერი. რეიტერის სააგენტოს ცნობით, ირანის ქურთისტანის დემოკრატიული პარტიის წარმომადგენელმა მეჰაბადში განაცხადა, რომ პარტიის ლიდერმა ყასემლუმ და ქურთთა თემის სულიერმა ლიდერმა შეიხმა ჰოსეინმა ქურთთა პარტიზანულ ნაწილებს უბრძანეს შეწყვიტონ ყოველგვარი საომარი მოქმედება, სანამ მოლაპარაკება წარმოებს მთავრობასთან. ამ წარმომადგენელმა ხაზი გაუსვა, რომ ირანის ქურთისტანის დემოკრატიული პარტიის მებრძოლთ მონაწილეობა არ მიუღიათ ქალაქ ბანეში მთავრობის ჯარების ბატალიონზე თავდასხმაში.

ამერიკის შეერთებული შტატების საელჩო სტუდენტთა ხელშია

თეირანი, 5 ნოემბერი. გუშინდღიდან ამერიკის შეერთებული შტატების თეირანის საელჩო ხელთ უპყრიათ ირანელ სტუდენტებს, რომლებიც მოითხოვენ, რომ გადასცენ შეერთებულ შტატებში მყოფი ირანის ყოფილი შაჰი. მათ მძევლებად შეპყრობილი ჰყავთ საელჩოს ასამდე თანამშრომელი.

სტუდენტთა წარმომადგენელმა, წერს გაზეთი „ბამდადი“, განაცხადა, რომ ამერიკის საელჩოში ხელთ იგდეს დოკუმენტები, რომლებიც მოწმობენ, რომ ამერიკის შეერთებული შტატების ხელი ურევია ირანის წინააღმდეგ მიმართულ ძირგამომთხრელ მოქმედებაში.

ფარსის სააგენტოს მიერ გავრცელებულ ირანის საგარეო საქმეთა სამინისტროს განცხადებაში ხაზგასმულია, რომ ამერიკის შეერთებული შტატების თეირანის საელჩოს ხელში ჩაგდება იმის პასუხია, რომ „ამერიკის ადმინისტრაციამ უგულებელყო ირანელი ხალხის მოთხოვნები“.

საპროტესტო ნოტა

ბაღდადი, 5 ნოემბერი. როგორც გაზეთი „ალჯუმჰურია“ იუწყება, ერაყმა მტკიცე პროტესტი განაცხადა იმის წინააღმდეგ, რომ „კვლავ გრძელდება თავდასხმები ერაყის თეირანის საელჩოსა და მუჰამარის გენერალურ საკონსულოზე“. საპროტესტო ნოტაში, რომელიც ბაღდადში გადასცეს ირანის ელჩს, აღნიშნულია, რომ საერთაშორისო სამართლის ელემენტარული ნორმების დამრღვევი ასეთი აქციების გამეორების მიზანია ორ ქვეყანას შორის ურთიერთობის გაუარესება. ერაყის საგარეო საქმეთა სამინისტრო მოითხოვს დაუყოვნებლივ შეწყდეს თავდასხმები ერაყის წარმომადგენლობებზე ირანში და დამნაშავენი დაისაჯონ.

ერაყის საინფორმაციო საგენტო იუწყება, რომ „კვლავ დაესწრნენ თავს მუჰამარის გენერალურ საკონსულოს. თავდამსხმელებმა თან წაიყვანეს ორი ერაყელი დიპლომატი და საკონსულოს სამი მუშაკი.

პეკინის ამაო ცდები

სტოკჰოლმი, 5 ნოემბერი. აქ გამოირკვა, რომ პროპეკინურ დაჯგუფებათა წევრ რამდენიმე მოღვაწეს განზრახული აქვს მოაწყონ თავყრილობა, რომელსაც ისინი „კამპუჩიისადმი მიძღვნილ კონფერენციას“ უწოდებენ. პეკინში ამასწინანდელი ვიზიტის დროს თავყრილობის მესვეურნი მიიღო ჩინეთის სახალხო რესპუბლიკის საელმწიფო საბჭოს პრემიერის მოადგილემ ლი სიანინმა, რომელმაც მათ „ჩინეთის ფინანსური და პროპაგანდისტული მხარდაჭერა“ აღუთქვა.

ამჟარად პროვოკაციული მიზნით „დოკუმენტური მასალების“ შეგროვების“ საბაბით თავყრილობის ზოგიერთი მონაწილე ჰყავდათ ტაილანდის მოსაზღვრე კამპუჩიის რაიონებში, სადაც პოლპოტელთა ბანდების ნაშთები აფარებენ თავს.

პეკინის პირდაპირი ხელშეწყობით მზადდება კამპუჩიელი ხალხის წინააღმდეგ მიმართული მორიგი კამპანია, რითაც პეკინელი ლიდერები სრულიად ამაოდ ცდილობენ მსოფლიო საზოგადოებრიობას მოაჩვენონ, თითქოს ხალხის მიერ დამხობილი პოლ პოტის მარიონეტული პროპეკინური რეჟიმი „მოქმედებდეს“.

ვაზისუბნის მასივს შეემატა

დიდი ოქტომბრის დღესასწაულის წინ ვაზისუბანში აღმართული ახალი ცხრასართულიანი სახლის ბინების ორდერები მიიღეს თბილისის სამრეწველო საწარმოების მუშებმა და სარესტავრაციო ძველი სახლების მცხოვრებლებმა. ეს სახლი წელს უკვე მესამეა, რომელიც რესპუბლიკის მშენებლობის სამინისტროს № 1 სახლთსაშენებელი კომბინატის მუშის ვ. ნიკურაძის ბრიგადამ ააშენა. მშენებლებს ნაგებობის მონტაჟისათვის სულ ასი დღე სჭირდებათ. მათ ნორმასთან შედარებით სამჯერ შეამცირეს სახლების მოპირკეთების ვადები.

მშენებელთა მაღალრიტმული მუშაობის უზრუნველყოფაში დიდი წვლილი მიუძღვით № 1 სახლთსაშენებელ კომბინატს და ავტომობილისტებს. მომიჯნავენი შრომობენ ერთიანი ჩქაროსნული გრაფიკით. კომბინატი ზუსტი თანმიმდევრობით და მონტაჟის ტექნოლოგიის გათვალისწინებით აწვდის ობიექტებს კონსტრუქციებს, ხოლო პანელსაზიდების მძღოლებს საათობრივი გრაფიკით მიაქვთ ეს ნაწარმი სამშენებლო მოედნებზე. ამგვარად სახლებს პირდაპირ მანქანებიდან ამონტაჟებენ.

ვაზისუბნის მასივის აშენება 1977 წელს დაიწყო, მარტო მიმდინარე წელს აქ აშენდა კიდევ 10 სახლი, რომლებშიც ახლა სამი ათასამდე თბილისელი ცხოვრობს. (საქინფორმი).

„საგჭოთა ხელოვნება“ № 10

გამოვიდა ჟურნალ „საბჭოთა ხელოვნების“ მორიგი, მე-10 ნომერი. იგი იხსნება ა. დავალიშვილის წერილით „ხალხის ხელოვნება“, რომელიც საბჭოთა კინოს მე-60 წლისთავს ეძღვნება.

ახალ ნომერში მკითხველმა შეიძლება წაიკითხოს აგრეთვე მ. ულიანოვის „მაყურებელთა დარბაზში მილიონებია“, ი. აბაშიძის „მცირე მოგონება ნატო ვაჩნაძეზე“, ნ. გურაბანიძის „ეპოქის სუნთქვა“, ა. ვასაძის „მოგონებები და ფიქრები“, მოლიერის „დონ-ჟუანის“ გ. ეკიზაშვილისეული თარგმანი და სხვა მასალები.

საფოსტო მარკები

მოსკოვში გაიხსნა ფილატელისტური გამოფენა „გაერთიანებული ერების ორგანიზაციის საფოსტო მარკები მშვიდობისა და პროგრესის სამსახურში“. იგი მოაწყვეს საბჭოთა კავშირის მშვიდობის დაცვის კომიტეტმა, გაერთიანებული ერების ორგანიზაციის მოსკოვის საინფორმაციო ცენტრმა და საბჭოთა კავშირის ფილატელისტთა საზოგადოებამ.

1951 წლიდან გაერთიანებული ერების ორგანიზაციის საფოსტო ადმინისტრაციამ გამოუშვა რამდენიმე ასეული საფოსტო მარკა, რომელთაგან ბევრი ამ გამოფენაზეა წარმოდგენილი. მათი თემატიკა ასახავს გაერთიანებული ერების ორგანიზაციის საქმიანობას საერთაშორისო მშვიდობისა და უშიშროების უზრუნველყოფის და განიარაღებისათვის, კოლონიალიზმის წინააღმდეგ ბრძოლის გაძლიერებისათვის, გაერთიანებული ერების ორგანიზაციის მარკები ასახავენ ორგანიზაციის საქმიანობას. საერთაშორისო სოციალურ-ეკონომიკური ურთიერთობისა და კულტურის დარგში. მაგალითად, ერთ-ერთი უკანასკნელი სერია ეძღვნება ბავშვის საერთაშორისო წელს. (საკდესის კორ.).

ამ დღეთა სიახლენი

ჭ ე რ ი

თბილისში გაიხსნა „მხატვრის სახლი“

ყოფილი სასტუმრო „ინტურისტი“ რუსთაველის პროსპექტზე, მთავრობის სახახლის წინ, რა თქმა უნდა, იცით. ამ მშვენიერ შენობას, რამდენიმე წელია ქართველი მხატვრები „დაეპატრონენ“, ჯერ რესპუბლიკის მხატვართა კავშირის გამგეობა გადავიდა იქ, შემდეგ, კარგა ხანს მიდიოდა სხვადასხვა ადგილის (რესტორნის, კაფეს) გადაკეთება-შეკეთების სამუშაოები. რესტორნის ადგილი, ავ თვალს რომ არ ენახვება, ისეთმა საგამოფენო დარბაზმა დაიკავა, მარჯვენა მხარე კაფეს დაეთმო, ხოლო ჯორჯიაშვილის ქუჩაზე, ქაშუეთის წინ მდებარე სახინკლე — სპეციალურ სალონს.

და აი, გუშინ გაიმართა საზეიმო გახსნა და შენობასაც „მხატვრის სახლი“ ეწოდა.

— ასრულდა ქართველი მხატვრების დიდი ხნის ოცნება, — უთხრა „კომუნისტის“ კორესპონდენტს საქართველოს მხატვართა კავშირის გამგეობის თავმჯდომარემ ნ. ჯანბერიძემ. — უკეთეს საჩუქარს ვერც ვინატრებდით, სახვითი ხელოვნების ქართველ ოსტატებს საშუალება ექნებათ ფართოდ გაშალონ შემოქმედებითი მუშაობა, უფრო მეტი პროპაგანდა გაეწიოს მათ საუკეთესო ნაწარმოებებს.

უახლოეს ხანში დამთავრდება სამუშაოები შენობის ზედა სართულზე, იქაც გაიხსნება საგამოფენო, სხდომათა დარბაზები, ყველაფერი ეს ერთად კი, უეჭველია, ხელს შეუწყობს სახვითი ხელოვნების შემდგომ განვითარებას რესპუბლიკაში.

მთელი ამ კომპლექსის მშენებება, რა თქმა უნდა, საგამოფენო დარბაზია (არქიტექტორი — შ. უალაშვილი), იგი სავსებით შეესაბამება საგამოფენო დარბაზების თანამედროვე მოთხოვნებს. ყველა სურათს თავისი განათების წყარო აქვს, ექსპოზიცია უბრალოა და შთამბეჭდავი.

ალბათ სიმბოლურია, რომ პირველად დარბაზი იმ ქართველ ფუნჯის ოსტატებს დაეთმო, რომლებიც უკვე ჩვენ შორის აღარ არიან, მაგრამ თავიანთი შემოქმედებით საფუძველი ჩაუყარეს, განავითარეს და განაპირობეს კიდეც ქართული სახვითი ხელოვნების მაღალი დონე.

დამთვალიერებელი ერთხელ კიდევ სიამოვნებით გაეცნობა თ. აბაკელიას, ე. ახვლედიანის, ე. ბაღდავაძის, გ. გაბაშვილის, დ. კაკაბაძის, ნ. კანდელაკის, მ. თოიძის, ქ. მაღალაშვილის, ს. ქობულაძის, პ. ოცხელის, ვ. სიდამონ-ერისთავის და სხვათა ბრწყინვალე ნაწარმოებებს.

თანდათან კი ამ დარბაზში სპეციალური გეგმის მიხედვით მოეწყობა პერსონალური გამოფენები.

აღსანიშნავია, რომ შენობაში ყველაფერი „მხატვრის სახლის“ საერთო სახეს დაუკავშირდა. მაგალითად, კაფეს კარგად გადაწყვეტილ ინტერიერში ყურადღებას მიიპყრობს გ. ყანდარელის გობელენი „ფიროსმანის სამყარო“, რომელიც, ჩვენი აზრით, ერთ-ერთი საუკეთესო ნაწარმოებია ქართული გობელენის დარგში.

რაც შეეხება სპეციალურ სალონს, იქ მოეწყობა გამოჩენილი ქართველი მხატვრების ს. ქობულაძის, ზ. ნიკარაძის, დ. ერისთავის, გ. თოიძის, რ. ბოროდაის, თ. მირზაშვილის და სხვათა ნამუშევრების გამოფენა-გაყიდვა.

ვსარგებლობ შემთხვევით, და მინდა მადლობა გადავუხადო რესპუბლიკის ხელმძღვანელობას ყოველდღიური დახმარებისათვის, ქართველ მხატვრებს ისევ დარჩენიათ, რომ საქმით, ახალ-ახალი შემოქმედებითი გამარჯვებებით უპასუხონ ამ დიდ ზრუნვასა და ყურადღებას.

სურათზე: მხატვრის სახლის საგამოფენო დარბაზის ერთ-ერთი კუთხე.

ს. კილაძის ფოტო.

ზუგდიდ-სოხუმის გზატკეცილთან

ზუგდიდი. (საკ. კორ. გ. ნოდია). ზუგდიდ-სოხუმის გზატკეცილთან ახლოს, მოსკოვის ქუჩაზე ამ დღეებში საზეიმო ვითარებაში გაიხსნა სარაიონთაშორისო ავტოტექმომსახურების სადგური. იგი ერთდროულად ემსახურება ინდივიდუალურ მფლობელთა 15 მუხუტ მანქანას. ახალ ობიექტს, რომელიც აღჭურვილია საბჭოთა და საზღვარგარეთული მოწყობილობით, აქვს სათუნუქე, სამღებრო, საშრობი, გაზშესადუღებელი, ელექტრომოწყობილობის, ძრავის, კაპიტალური შეკეთების, სავულკანიზაციო, რბილი მოწყობილობის შეკეთების და აკუმულატორების საამქროები. აქვე შეიქმნა ავტომანქანების ტექნიკური დათვალიერებისა და დიაგნოსტიკის საარაიონთაშორისო პოსტი. ხელოსან-შემკეთებლების საყოფაცხოვრებო პირობებისათვის მოეწყო საშხაპე, სასადილო, წოთელი კუთხე. შენობა უზრუნველყოფილია გათბობითა და სავენტილაციო კამერებით.

სადგური ააშენა რესპუბლიკის მშენებლობის სამინისტროს ქუთაისის № 4 ტრესტის ზუგდიდის № 133 მოძრავ-მექანიზებულმა კოლონამ (უფროსი — ს. ციმინტია).

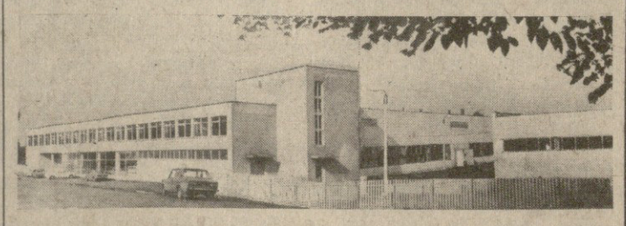

სურათზე: ქალაქ ზუგდიდის ახალი ავტოტექმომსახურების სადგურის საერთო ხედი.

კ. ყუფუნიას ფოტო.

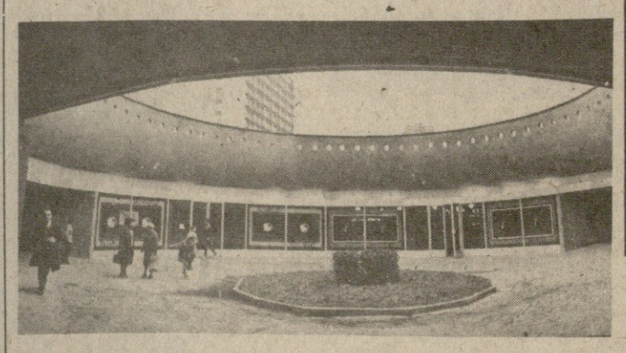

სურათზე: ახალი მიწისქვეშა გადასასვლელი თბილისის გამარჯვების პარკთან.

ს. კილაძის ფოტო.

„კომუნისტის“ ინტერვიუ

გუშინ, საღამოს გერმანიის ფედერაციული რესპუბლიკიდან თბილისში სპეციალური რეისით ჩამოფრინდა თვითმფრინავი, რომელმაც ჩამოიყვანა დღევანდელ მატჩში თბილისის „დინამოს“ მეტოქეები — „ჰამბურგის“ ფეხბურთელები. გუნდს თან ჩამოყვა ჟურნალისტებისა და გულშემატკივრების საკმაოდ მოზრდილი ჯგუფი.

ორი საათით ადრე ჩამოფრინდნენ მატჩის არბიტრები — ბელგიელი მსაჯები ალექს პონეტი, ჟან-კლოდ ჟურკინი და ალფონს დენილეკი, აგრეთვე უეფას წარმომადგენელი, მატჩის ზედამხედველი ბუჩელი (შვეიცარია).

„კომუნისტის“ კორესპონდენტი აეროპორტში შეხვდა სტუმართა გუნდის წარმომადგენლებს და მცირე ინტერვიუ ჩამოართვა მათ.

მეტოქეს ამას ჰქვია!..

გიუნტერ ნეიერი, „ჰამბურგის“ მენეჯერი:

— მგზავრობა მომქანცველი არ ყოფილა, თბილისში ყველას კარგი განწყობილება დაგვეუფლა, ამინდი ნორმალურია.

— რა აზრისა ბრძანდებით ხვალინდელი მეტოქეების პირველ შეხვედრაზე?

— მატჩი საინტერესო იყო, რაშიც დიდი წვლილი, შეიტანეს თქვენმა ფეხბურთელებმა. აგერ, უკვე სამი წელიწადია „ჰამბურგის“ მწვრთნელი ვარ და ვიტყვი, რომ ამ ხნის მანძილზე ევროპულ ტურნირებში ასეთ ძლიერ მეტოქეს არ შევხვედრივართ. განსაკუთრებით მომეწონა ყიფიანის, მაჩაიძის, გუცაევისა და ბაბელიას თამაში. ვფიქრობთ, ორი ბურთის მარაგი საკმარისი აღმოჩნდება ჩვენი საბოლოო გამარჯვებისათვის.

ბრანკო ზებეცი, გუნდის უფროსი მწვრთნელი:

— ნეიერმა ზუსტად შეაფასა „დინამოს“ ძალა. მართალია პირველ მატჩში უპირატესობა გვქონდა და გავიმარჯვეთ კიდეც, მაგრამ, ვინ იცის როგორი იქნებოდა შეხვედრის საბოლოო შედეგი, რომ ჩვენთვის შემთხვევითობას არ გაემართა ხელი. ვფიქრობ, ხვალინდელ მატჩში დიდი საფრთხე გველის ყიფიანისაგან, აგრეთვე მაჩაიძისა და გუცაევისაგან. თუმცა ვიმედოვნებთ, რომ საბოლოო ანგარიშით ჩვენ გავიმარჯვებთ.

რაც შეეხება ჩვენს გუნდს, მასში ცვლილებები არ არის.

მანფრედ კალტიი. არგენტინის მსოფლიო ჩემპიონატის მონაწილე:

— „დინამოს“ სახით მართლაც ძლიერი მეტოქე შეგვხვდა, მანამდე ჩვენ სრული წარმოდგენა არ გვქონდა თქვენს გუნდზე და რატომღაც გვეგონა, რომ ძალისმიერ და სწორხაზოვან თამაშს დაგვიპირისპირებდა. ახლა კი დავრწმუნდით, რომ „დინამო“ ძალზე მაღალტექნიკურ და გაგაზრებულ ფეხბურთს თამაშობს.

კევინ კიგანი, 1978 წლის ევროპის საუკეთესო ფეხბურთელი:

— როგორ დამთავრდება დღევანდელი მატჩი? (ეგანს ეღიმება) ჩემის აზრით ანგარიში იქნება 1:1, ყოველ შემთხვევაში ორი ბურთის უპირატესობა საგულისხმო ფაქტორია. რაც შეეხება „დინამოს“ იგი მაღალი კლასის გუნდია, ჩემზე დიდი შთაბეჭდილება მოახდინა მაჩაიძის თამაშმა, კიდევ ვის გამოვყოფ? ყიფიანს, გუცაევს...

✦ ✦

გუშინვე „ჰამბურგმა“ პირველი წვრთნა ჩაატარა „დინამოს“ სტადიონზე. „სუპერ“ — ასეთი შეფასება მისცეს მათ სტადიონსა და მოედანს.

ლ. დადიანი.

ლ. მართაშვილისა და ა. ერაძის ნახ.

იმედიანად ვარ თ!

უდიდესი ინტერესით მოველი ამ შეხვედრას. ეჭვი არ მეპარება, რომ დინამოელები ჰამბურგელებთან თამაშით კიდევ უფრო აამაღლებენ საბჭოთა ფეხბურთის საერთაშორისო ავტორიტეტს.

ლ. გუდიაშვილი,
სსრ კავშირის სახალხო მხატვარი, სოციალისტური შრომის გმირი, თბილისის საპატიო მოქალაქე.

ძალიან გვინდა, რომ ჩვენს დღესა და სასიხარულო დღესასწაულს თავისი ლაზათი შემატოს ფეხბურთის დღესასწაულმაც. პრაქტიკას არაერთგზის დაუმტკიცებია: როცა ჩვენს სპორტსმენებს საქმე კარგად მიუდით, უფრო მარჯვედ ვმუშაობთ.

ო. ლომაძე,
რუსთაველის მეტალურგიული ქარხნის მეფოლადე, სოციალისტური შრომის გმირი, სსრ კავშირის უმაღლესი საბჭოს დეპუტატი.

„დინამოს“ წინაშე დგას რთული და საპატიო ამოცანა — მოუგოს „ჰამბურგს“ ორი ბურთის განსხვავებით. დარწმუნებული ვარ, რომ დინამოელები მთელ თავიანთ საუკეთესო სპორტულ და ადამიანურ ღირსებებს გამოამჟღავნებენ ამ შეხვედრაში.

ნ. გაფრინდაშვილი,
ხუთგზის მსოფლიოს ჩემპიონი ჭადრაკში.

რუსთავის ქიმიური ქარხნის მუშებთან ერთად სტადიონის ტრიბუნებზე იქნებიან ჩვენი მეგობრებიც — მოსკოველი, ლენინგრადელი, კიეველი, ჯორჯონიკელი, ტიროასპოლელი, ბაქოელი და ქვეყნის სხვა ქალაქებიდან ჩამოსული კოლეგები, რომლებიც ამ დიდმნიშვნელოვანი ობიექტის მშენებლობაში გვეხმარებიან. ისინი ყველანი წარმატებას უსურვებენ ქართველ ფეხბურთელებს.

ნ. ნადირაძე,
ამერკავკასიის „მეტალურგმშენის“ № 4 სამშენებლო სამმართველოს კომპლექსური ბრიგადის ხელმძღვანელი.

საფეხბურთო ვნებანი

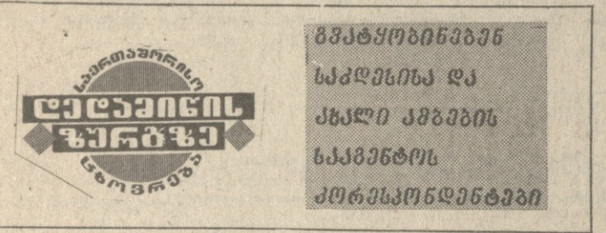

გვეტყობინებენ საკდესისა და ახალი ქმგების საკორესპონდენტები

საუკეთესო ფეხბურთელად დასახელებულია დ. ყიფიანი

დღეს გაზეთ „ტრუდის“ მკითხველებს ვთავაზობთ სპორტული ჟურნალისტებისა და კომენტატორების ტრადიციული ყოველთვიური გამოკითხვის შედეგებს, რომელთა მიხედვით განვსაზღვრავთ ოქტომბერში ჩვენი ქვეყნის საუკეთესო ფეხბურთელს. ამჯერად გამოკითხვაში მონაწილეობდნენ: ვ. ასაულოვი („ფუტბოლ-ხოკეი“), ა. გორბუნოვი (საკდესი), ვ. კირილიუკი (ახალი ამბების სააგენტო), ს. კოსტერინი („სოვეტსკაია როსია“), ო. კუჩერენკო („სოვეტსკი სპორტი“), ლ. ლებედევი („პრავდა“), სპორტის დამსახურებული ოსტატები ე. მაიოროვი (სახტელერადიო) და ვ. პონედელნიკი („სოვეტსკი სპორტი“), აგრეთვე ვ. სემიონოვი (სახტელერადიო) და ს. შაჩინი („კომსომოლსკაია პრავდა“).

ხმების უმრავლესობით ოქტომბერში საუკეთესო ფეხბურთელად ცნეს თბილისის „დინამოს“ თავდამსხმელი დავთ ყიფიანი.

განვლილი თვე ძნელი გამოცდა იყო თბილისის დინამოელებისათვის. ისინი ევროპის ჩემპიონთასის მატჩებში შეხვდნენ ისეთ მძლავრ მეტოქეებს, როგორიებიარიან ინგლისის „ლივერპული“ და გერმანიის ფეიერაციული რესპუბლიკის „ჰამბურგი“. ამ მაღალი დონის შეხვედრებში ყიფიანმა შესანიშნავად ითამაშა და საეტალონო გოლი გაიტანა დასავლეთ გერმანიის ჩემპიონის კარში.

ვუსურვოთ თბილისელ 28 წლის თავდამსხმელს და მის გუნდს წარმატება „ჰამბურგთან“ განმეორებითის მატჩში!

(„ტრუდი“, 1979 წ. 6/XI)

რედაქტორი
ბ. ბედინეიშვილი.

ტელევიზია

7 ნოემბერი

დიდი ოქტომბრის სოციალისტური რევოლუციის 62-ე წლისთავი

პირველი პროგრამაზე: 09.00 — „ვრემია“ — საინფორმაციო პროგრამა (მ.), 09.50 — დიდი ოქტომბრის სოციალისტური რევოლუციის 62-ე წლისთავისადმი მიძღვნილი სამხედრო პარადი და მშრომელთა დემონსტრაცია. თბილისიდან და მოსკოვიდან (ფ.), დასასრულ — საზეიმო პიონერული კონცერტი (მ.), 14.15 — მულტიპლიკაციური ფილმები, 14.45 — ბავშვის საერთაშორისო წელი. ქართული სატელევიზიო მოკლემეტრაჟიანი მხატვრული ფილმი „ზღარბი“. პრემიერა (ფ.), 15.10 — მოსწავლეთათვის — კონცერტი (ფ.), 15.50 — ქართული სატელევიზიო დოკუმენტური ფილმი „ყოველი გოგო“. პრემიერა (ფ.), 16.15 — კინონარკვევი, 16.25 — გადაცემა — „ვუმღერ საშობლოს“ (ფ.), 17.00 — დიდი ოქტომბრის სოციალისტური რევოლუციის 62-ე წლისთავისადმი მიძღვნილი მშრომელთა დემონსტრაციის რეპორტაჟი (ფ.), 19.00 — ფეხბურთი ევროპის ქვეყნების ჩემპიონთა თასზე: „დინამო“ (თბილისი) — „ჰამბურგი“ (გფრ). რეპორტაჟი თბილისის ვ. ი. ლენინის სახელობის „დინამოს“ სტადიონიდან (ფ.), შესვენების დროს — კინოჟურნალი, 20.45 — „ოთამბე“ — საინფორმაციო პროგრამა (ფ.), 21.20 — საზეიმო კონცერტი (ფ.), 22.00 — დიდი ოქტომბრის სოციალისტური რევოლუციის 62-ე წლისთავისადმი მიძღვნილი სამხედრო პარადისა და მშრომელთა დემონსტრაციის რეპორტაჟი (მ.), 23.00 — სპორტული პროგრამა: 1. ფეხბურთი უეფას თასზე კიევის „დინამო“ — ოსტრავის „ბანიკი“ (ჩეხოსლოვაკია). მეორე გაიმი კიევიდან. 2. ფეხბურთი ევროპის ქვეყნების ჩემპიონთა თასზე. „დინამო“ (თბილისი) — „ჰამბურგი“ (გფრ). მეორე გაიმი (მ.).

კომუნისტი რედაქცია:

ჩვენი მისამართი და ტელეფონები:

380096 თბილისი-96, ლენინის 14.

რედაქტორის მოადგილეების — 99-93-03, 99-03-09, პ/მდივნის — 99-72-80, სამდივნოსი — 99-66-10, განყოფილებები: პარტიული ცხოვრების — 99-87-61, მარქსისტულ-ლენინური თეორიის პროპაგანდის — 93-22-93, მრეწველობისა და ტრანსპორტის — 93-20-34, სოფლის მეურნეობის — 99-52-46, საბჭოთა მუშაკებისა — 93-18-70, მეცნიერების, უმაღლესი სასწავლებლებისა და სკოლების — 93-27-58, ლიტერატურისა და ხელოვნების — 99-55-01, კორესპონდენტთა ქსელის და პრესის მიმოხილვის — 93-95-98, ადგილობრივი ინფორმაციის — 93-16-90, უცხოეთის ინფორმაციის — 99-60-21, მუშათა წერილების — 99-73-24, ილustრაციის — 93-28-54, საზოგადოებრივი მისაღების — 93-95-24.

საკორესპონდენტო პუნქტები:

მოსკოვი — 431-08-52; სოხუმი — 2-40-19; ბათუმი — 3-41-69; ცხინვალი — 2-22-52; ქუთაისი — 5-26-36; ბორი — 2-33-10; ახალციხე — 2-03-15; ზუგდიდი — 28-40; ცხაკაია — 2-23-44; მახარაძე — 6-34-44; ზესტაფონი — 39-55; თელავი — 12-09; წითელწყარო — 23-66; ტყიბული — 25-82.

საქართველო