პროლეტარეებო ყველა ქვეყნისა, შეერთდითო!

# კომუნისტი

1979 წელი
კვირა 11 ნოემბერი
№ 258 (17603)
ფასი 2 კაპ.

გაზეთი გამოდის 1920 წლის 3 ივნისიდან

საქართველოს კომუნისტური პარტიის ცენტრალური კომიტეტის, საქართველოს სსრ უმაღლესი საბჭოს და საქართველოს სსრ მინისტრთა საბჭოს ორგანო

КОМУНИСТИ — ОРГАН ЦК КП ГРУЗИИ, ВЕРХОВНОГО СОВЕТА ГРУЗИНСКОЙ ССР И СОВЕТА МИНИСТРОВ ГРУЗИНСКОЙ ССР

# ხალხის ცხოვრებით

## ერთიანელი

გვესაუბრება ბ. მ. მარკოვი — სსრ კავშირის მინისტრთა საბჭოსთან არსებული ლიტერატურის, ხელოვნებისა და არქიტექტურის დარგის ლენინური და სსრ კავშირის სახელმწიფო პრემიების კომიტეტის თავმჯდომარე

**საბჭოთა** მრავალეროვნულ ტელევიზიაში ლენინური ტრიბუნა ეკუთვნის, მაგურებელი ხალხი ადიდებს კომუნისტური პარტიის, საბჭოთა მთავრობის, ამხანაგ ლ. ი. ბრეჟნევის ტიტანური მეცადინეობისა, რომლის მიზანია ქვეყნად მშვიდობის განმტკიცება.

გამოჩენილი ოსტატის, სსრ კავშირის სახალხო მხატვრის ნ. ტომსკის შემოქმედებაში ლენინის თემის ღირსეული გაგრძელებაა ტაშკენტში ვ. ი. ლენინის მონუმენტის ქანდაკება. სსრ კავშირის სახელმწიფო პრემიით აღნიშნული ეს ნაწარმოები კიდევ ერთი დადასტურებაა იმისა, რომ ამოუწურავია რევოლუციის ბელადის სახე.

ლაურეატები გახდნენ ავრეთვე ცნობილი მხატვრები ნ. ანდრონოვი და ა. ვასნეცოვი — გაზეთ „იზვესტიის“ ახალი შენობის მოზაიკის „ადამიანისა და პრესის“ ავტორები.

თანამედროვეობისა და ხალხური ტრადიციების ჰარმონიულად შერწყმა ახასიათებს უკრაინელი მხატვრის ტ. იაბლონსკაიას შემოქმედებას. მისი ტილო „სელი“, რომელსაც პრემია მიენიჭა, ავითარებს ოსტატის მიერ შესანიშნავად დამუშავებულ შრომის თემას.

ლატვიის სახალხო გუნდები, რომლებსაც პროფესორი ი. კოკარსი ხელმძღვანელობს, ღირსეულად წარმოადგენენ საბჭოთა მრავალეროვნულ ხელოვნებას საკავშირო და საერთაშორისო ასპარეზზე. ამჯერად სახელმწიფო პრემიები მიენიჭა იმ კოლექტივების ახალ საკონცერტო პროგრამებს, რომლებსაც ხელმძღვანელობს დიდი კულტურის მუსიკოსი, სამართლიანად რომ უკავია ერთ-ერთი წამყვანი ადგილი ჩვენი ქვეყნის ლოტბარებს შორის.

პრემია მიენიჭა სომეხ კომპოზიტორს ე. ოტანესიანს, ოპერა-ბალეტისათვის „დავით სასოსელი“ და ვოკალურ-სიმფონიური პოემისათვის „დიდება ლენინის პარტიას“.

მ. ფრადკინის ნაწარმოებები ნაცნობი და საყვარელია ყველა თაობის ადამიანებისათვის. მისი უკანასკნელი წლების სიმღერებში, რომლებსაც პრემია მიენიჭათ, ერთმანეთს ეხამება მოქალაქეობრივი პათოსი და ღრმა ადამიანურობა, მელოდიურობა.

ისტორიის ჭვრეტა დღევანდელობის პოზიციიდან, შორეული ამბების ინტერპრეტაციის უნარი, დღეგანდელობის იდეებით მათი გაშუქება — ყოველივე ეს ახასიათებს თბილისის რუსთაველის სახელობის თეატრის სცენაზე სპექტაკლი „ალკასიური ცარცის წრის“ დამდგმელებს. პრემია მიენიჭა კოლექტივს რეჟისორ რ. სტურუას ხელმძღვანელობით, რომელმაც მაღალი სასცენო კულტურით, აქტუალურად და თანადროულად შეასახა ზორაკი ბ. ბრეხტის ნაწარმოებს.

ბავშვის საერთაშორისო წლის პრემია მიენიჭა საბავშვო მულტიპლიკაციური ფილმების — „მელა და ყურდღელის“, „ყანჩა და წერაქვის“, „ზღარბი ნისლში“ შემქმნელებს. ეს ნაწარმოებები, რომლებიც ეძღვნება წარუვალ ადამიანურ ღირებულებებს, ბავშვებს უნერგავენ სიკეთეს, ასწავლიან გამტანობას, გულისხმიერებას.

უზუკისი საბჭოთა მწერლის ვ. შკლოვსკის წიგნი „ეიზენშტეინი“ სამართლიანად აღინიშნა პრემიით, ვინაიდან მასში ღრმად და საინტერესოდაა გაშუქებული ხელოვნის ცხოვრება და შემოქმედება, რომელმაც მსოფლიო აღიარება მოუპოვა საბჭოთა კინოხელოვნებას.

დასასრულ გვინდა ხაზი გავუსვათ, რომ 1979 წლის სსრ კავშირის სახელმწიფო პრემიებით აღნიშნული ნამუშევრები თვალსაჩინოდ მოწმობენ ჩვენი სოციალისტური კულტურის სიმდიდრეს, კულტურისა, რომელიც თანამედროვის შინაგან სამყაროს პარტიის იდეების, კომუნიზმის იდეების ერთგულების სულისკვეთებით აყალიბებს. (საკ.ინ.).

# ოქტომბრის საქმის სადიდებლად

**ს**ალღესასწაულო წითელი დროშების ფრიალით, მასობრივი დემონსტრაციების საზეიმო მარშით მიესალმნენ საბჭოთა ადამიანები დიდი ოქტომბრის 62-ე წლისთავს. კარგი ტრადიციისამებრ, რომელიც რევოლუციის მომდევნო წლებში ჩაისახა, მათ სამშობლოს, პარტიას უპატაკეს შრომითი წარმატებანი, ცხადყვეს, რომ მზად არიან ახალი მიღწევებისათვის კომუნისტური აღმშენებლობის გზაზე.

ოქტომბრის წლისთავის აღსანიშნავი საყოველთაო-სახალხო შეჯიბრების ყველაზე მნიშვნელოვან მოვლენებს შორის უნდა აღინიშნოს ყაზახეთის მხვნელ-მთესველების, ბამის მშენებლების, ნერეკისა და საიან-შუშენსკოეს ჰიდროელექტროსადგურების, კაზოკის არხის მშენებლთა, აზერბაიჯანისა და მოლდავეთის მეწარმოქმედთა, მშრომელთა სხვა რაზმების შესანიშნავი მიღწევები. დამკვრელური მუშაობის ამბავი მოდის სადღესასწაულო დღეებშიც. შრომითს ვახტზე დგანან სახალხო მეურნეობის მრავალი დარგის კოლექტივები — ენერგეტიკოსები და მებამბეები, ბეტალურგები და ტრანსპორტელები... მეათე ხუთწლედის დავალებათა წარმატებით შესრულებისათვის საყოველთაო-სახალხო შეჯიბრება მკაფიოდ მოწმობს საბჭოთა ადამიანების შეკავშირების ბრძოლიური პარტიის, მისი ლენინური ცენტრალური კომიტეტის გარშემო, გამოხატავს მილიონობით კომუნიზმის მშენებლის პატრიოტულ გრძნობებს.

„ბეჭრს მიაღწია და ბევრი რამ შექმნა ამ წელს ჩვენმა ხალხმა — მრეწველობაში, მშენებლობაში, სოფლის მეურნეობაში, მეცნიერებისა და კულტურის სფეროში, — აღნიშნა 7 ნოემბერს კრემლში გამართულ სადღესასწაულო დარბაზობაზე ამხანაგმა ლ. ი. ბრეჟნევმა. — ბევრი გვაქვს გადაუწყვეტელი ამოცანა. ჩვენ ფლობს საკუთარი შესაძლებლობანი, სრულად გვაქვს შეგნებული ბოლოდროინდელი საქმეების მნიშვნელობა და ამ რწმენით ვუახლოვდებით ათეულწლედის დამამთავრებელ წელს.

ჩვენი მიზნები ნათელი და კეთილშობილურია. ისინი საბჭოთა ხალხისაგან დროშაზე გამოკვეთა დიდმა ოქტომბერმა. ეს არის შრომელი ადამიანების მშვიდობა და ბედნიერება. ეს გვახსოვს ყოველთვის მთელ ჩვენს მოქმედებაში როგორც ქვეყნის მასშტაბით, ისე საერთაშორისო სარბიელზე. ჩვენ ერთგულნი ვართ ვ. ი. ლენინის ანდერძისა, რომელმაც საბჭოთა სახელმწიფოს შექმნიდან სულ ოცა ხნის შემდეგ განაცხადა, რომ „რესპუბლიკას სურს მშვიდობიანად იცხოვროს ყველა ხალხთან და მთელი თავისი ძალები გამართოს შინაურ მშენებლობაზე“.

ჩვენი პარტიის თანამედროვე პოლიტიკური კურსი, რომელიც ასახულია XXIII, XXIV და XXV ყრილობებმა განსაზღვრეს,—ოქტომბრის რევოლუციის საქმის შემოქმედებითი განვითარებაა. იგი ეფუძნება საბჭოთა ხალხოგადოების განუხრელ წინსვლას კომუნიზმის გზით, სოციალიზმის ქვეყნების ერთიანობისა და თანამშრომლობის შემდგომ განმტკიცებას. ამ კურსის მიზანია განვამტკიცოთ მეგობრობა კოლონიური ჩაგვრისაგან განთავისუფლებულ ხალხებთან, პროგრესისა და დემოკრატიის მთელ ძალებთან, უზრუნველვყოთ სხვადასხვა სოციალური წყობილების სახელმწიფოთა მშვიდობიანი თანაარსებობა, დავამკვიდროთ საერთაშორისო ურთიერთობანი, რომ ოქტომბრის დღესასწაული, რომელმაც გამოაცხადა „მშვიდობა — ხალხებს!“, მთელი მოსავანი კაცობრიობის დღესასწაული გახდა.

ყოველწლიურად საბჭოთა ადამიანები სულ უფრო სრულად ერძნობენ თავიანთი რევოლუციური მონაპოვრებისა და შრომითი ბედნიერების ნაყოფს. ამყამად რეალური შემოსავალი ერთ სულ მოსახლეზე გაანგარიშებით 1965 წლის დონეს 1,9-ჯერ სჭარბობს, ხოლო ბრეჟნევი ამბობს, ბევრად ეფექტიანი, ინტენსიური ფორმებია — 2,8-ჯერ. დიდად გაიზარდა იმ ოჯახების რიცხვი, რომელთა საშუალო თვიური შემოსავალი ერთ კაცზე გაანგარიშებით 100 მანეთს აღემატება, არსებითად გადიდდა სასურსათო და სამეწველო საქონლის მოხმარება. უკანასკნელი 15 წლის განმავლობაში ახალი ბინა მიიღო და სახლნაო პირობები გაიუმჯობესა 160 მილიონზე მეტმა კაცმა. ყოველივე ეს ქვეყნის ეკონომიკური პოტენციალის დინამიკური აღმავლობის შედეგია. წელს 1965 წელთან შედარებით სახალხო მეურნეობის ძირითადი ფონდები ტრიალიონი მანეთით გაიზრდება, რაც თითქმის ერთიორად სჭარბობს ათი ღირებულებას საბჭოთა ხელისუფლების მთელი წინა წლების განმავლობაში. შრომის ნაყოფიერების ზრდა ამ პერიოდში 62 მილიონზე მეტი კაცის შრომას დაგვაზოგავინებს. აი, ასეთია ჩვენი მეურნეობრობის თანამედროვე მასშტაბი, აი, ასეთია მეცნიერულ-ტექნიკური რევოლუციის მიღწევებთან სოციალიზმის უპირატესობანი შერწყმის რეალური შედეგი!

ოქტომბრის წლისთავი ყოველთვის არის ხოლმე განვლილი ხანის ნიშანსვეტიც და ახალი წინგადასადგმელი ნაბიჯის ამოსავალი წერტილიც. საბჭოთა ადამიანებისათვის წესად იქცა განუხრელად იარონ წინ, მიიღწიონ სულ უფრო მეტს. ამას გვასწავლის, ამას მოგვიწოდებს პარტია, რომელიც ქვეყნის წინაშე აყენებს ეკონომიკის შემდგომი განვითარების დიდ ამოცანებს. მაგისტრალურ მიმართულებად რჩება თანამიმდევრული ბრძოლა წარმოების ეფექტიანობისა და მუშაობის ხარისხის ამაღლებისათვის, რაც „ნიშნავს ყველა მუშაკის — მუშისა თუ მინისტრის ღვიძლ საქმე, თითოეული პარტიული ორგანიზაციის, ყოველი შრომითი კოლექტივის უმთავრესი საზრუნავი.

დიდი ოქტომბრის 62-ე წლისთავის აღსანიშნავ შეჯიბრებას ახასიათებდა მასების შემოქმედებითი ინიციატივის შემდგომი განვითარება. ფართოდ გავრცელდა მოძრაობა „ვიმუშაოთ უჩამორჩენლებამდე“, შრომითი მეტოქეობა „მუშური ესტაფეტის“ პრინციპით, შრომის ორგანიზაციის შჩეკინოელთა და იპატოვიელთა მეთოდები, ბრიგადული იჯარა, პროდუქციის ხარისხის მართვის კომპლექსური სისტემების დანერგვა. დავამკვიდროთ მიღწეული, გზა გავუხსნათ მოწინავე გამოცდილებას — ეს ნიშნავს ახალი მძლავრი ბიძგსულისი მივანიჭოთ მაღალი ეფექტიანობისა და ხარისხისათვის, საზოგადოებრივი საკუთრების, წარმოების საშუალებების, სამუშაო დროისადმი ყაირათიანი, ჭეშმარიტად მზრუნველი დამოკიდებულებისათვის ბრძოლას.

ეს განსაკუთრებით საჭიროა ახლა, წლის უკანასკნელ კვარტალში, როცა გეგმებისა და სოციალისტური ვალდებულებების შესრულების ბედი წყდება. ხუთწლედის მოწინავეთა მაგალითი გვიჩვენებს: ყველა კოლექტივს შეუძლია იშრომოს მაღალი უკუგებით, პირველად შეასრულოს დავალებანი. მაგრამ ზოგიერთი საწარმო და ორგანიზაცია, კერძოდ, ალმასის, ტრანსპორტელებსა და მშენებლებს, ამ ფრონტზე ჯერ კიდევ არ მუშაობენ საჭირო შრომითი ენერგიით. შეფერხებები აქვთ მეტალურგებსა და მაღაროელებს, ენერგეტიკოსებსა და ქიმიკოსებს, ტრანსპორტელებსა და მშენებლებს. პარტიულმა ორგანიზაციებმა, სამეურნეო ხელმძღვანელობამ ობიექტურად, პრინციპულად უნდა გააანალიზონ საქმის მდგომარეობა ყოველ უბანზე, გამონახონ და ათვისებინონ ახალი რეზერვები, რათა უფრო მალე დაძლიონ ჩამორჩენა იქ, სადაც იგი დაუშვეს. წარმატება უმთავრესად დამოკიდებული იქნება წარმოების მართვის შემდგომ სრულყოფაზე, დისციპლინისა და წესრიგის განმტკიცებაზე, პარტიულ ორგანიზაციათა იმ უნარზე, რომ უზრუნველყონ კომუნისტთა ავანგარდული როლი, შექმნან კოლექტივებში ატმოსფერო, კომპლექსურად გადაჭრიან შრომითი დაძაბულობის ატმოსფერო, კომპლექსურად გადაჭრიან შრომითი დაძაბულობის ატმოსფერო, ადამიანებზე ფსიქოლოგიური ზეგავლენის საშუალებანი.

საბჭოთა ადამიანები ოპტიმიზმით შეჰყურებენ მომავალს, როდესაც ოქტომბრის ნათელი ადგას. მათ მტკიცედ აქვთ გადაწყვეტილი დალაშქრონ კომუნისტური მშენებლობის ახალი მიჯნები, ის, ოქტომბერი, ლენინის პარტიამ — ყველა ჩვენი გამარჯვების სულისჩამდგმელმა და ორგანიზატორმა — დასახა.

## ესპანეთში სსრ კავშირის საგარეო საქმეთა მინისტრის მომავალი ვიზიტის გამო

**ესპანეთის** მთავრობის მიწვევით სკკპ ცენტრალური კომიტეტის პოლიტბიუროს წევრი, სსრ კავშირის საგარეო საქმეთა მინისტრი ა. ა. გრომიკო ოფიციალურ ვიზიტად ეწვევა ესპანეთს ამა წლის ოქტომბრის მეორე ნახევარში.

PRAVDA
ნოემბრის მოწინავე

სოციალისტური შეჯიბრების დროშით

# წლის ფინიშს — დამკვრელური შრომა!

მეათე ხუთწლედის გვარდიელები

## მეთორმეტე გამარჯვება

**სსრ** კავშირის ნავთობის მრეწველობის სამინისტროსა და დარგობრივი პროფკავშირის ცენტრალური კომიტეტის გადაწყვეტილებით საწარმოო გაერთიანება „საქნავთობის“ კოლექტივი მესამე კვარტალის შედეგების მიხედვით ზედიზედ მეთორმეტედ ცნეს სრულიად საკავშირო სოციალისტური შეჯიბრების გამარჯვებულად.

— რესპუბლიკის ნავთობსარეწებმა წლიური დავალების დამატებით უკვე მისცეს ჩვენს ქვეყანას ათიათასობით ტონა სათბობი, — უთხრა საქინფორმის კორესპონდენტს გაერთიანების გენერალურმა დირექტორმა, სოციალისტური შრომის გმირმა რ. თეგზაძემ, — ოთხი წლის გეგმა ვადამდეა შესრულებული. ჭართველი მეწავთობეები ძალ-ღონეს არ იშურებენ, რათა შეასრულონ ნავთობისა და გაზის მოპოვების ხუთწლედის დავალებანი ვ. ი. ლენინის დაბადების 110-ე წლისთავისათვის.

## ჯილდო — გვირაგგამყვანებს

**მესამე** კვარტალში მიღწეული მაღალი საწარმოო მაჩვენებლებისათვის „თბილგვირაბმშენის“ ლენინის ორდენოსანი სამართველოს კოლექტივი დაჯილდოდა სსრ კავშირის სატარანტპორტო მშენებლობის სამინისტროსა და დარგობრივი პროფკავშირის ცენტრალური კომიტეტის წითელი დროშითა და პირველი ფულადი პრემიით.

გვირაბმშენებლებმა 7 ნოემბრისათვის შეასრულეს სამშენებლო-სამონტაჟო სამუშაოების გეგმა. 120 პროცენტით შესრულდა მეტროს, საცხოვრებელი შენობების, სოფლის სამრეწველო ბაზების მშენებლობის გეგმები. ამ მოვლენასთან დაკავშირებით გაიმართა გვირაბგამყვანთა კრება. სამმართველოს უფროსმა, სსრ კავშირის სახელმწიფო პრემიის ლაურეატმა ვ. გოცირიძემ, კომუნისტური შრომის ბრიგადების ხელმძღვანელებმა ა. დათაშვილმა და ე. ცუცქირიძემ, № 5 მეგვირაბეთა რაზმის უფროსმა რ. ჭელიძემ, „თბილისგვირაბმშენის“ სხვა სამშენებლო და სამეურნეო ქვედანაყოფების ხელმძღვანელებმა ილაპარაკეს სამმართველოს წინაშე დასახულ ამოცანებზე.

„მთავარგვირაბმშენის“ სამმართველოს უფროსის მოადგილემ ვ. პოლოსუხინმა მიულოცა შეჯიბრებით მაღალი ჯილდო და ორდენოსანი სამმართველოს კოლექტივს გადასცა გარდამავალი წითელი დროშა. (საქინფორმი).

## ვინც დედამიწას ალამაზებს

**არაფერი** სჯობს იმის ყურებას, როგორ აწყობს თანდიკო ძიძიგური აგურს აგურზე. კალატოზის ხელების ყოველი მოძრაობა გამოზომილი, მარჯვეა. უკან მოხედვასაც ვერ მოასწრებ, რომ უკვე ერთი წყობა დამთავრებული აქვს და მეორეს იწყებს — სწრაფად მიიწევს მაღლა აგურის კედლები. სკოლები და საბავშვო ბაღები, საცხოვრებელი სახლები და საწარმოთა კორპუსები, მეცხოველეობის კომპლექსები და მეფრინველეობის ფაბრიკები — სად გინდათ, რომ ცხაკაიელ კალატოზს თავისი კეთილი კვალი არ დაეტოვებინოს თითქმის 30 წლის თავდადებული შრომის მანძილზე.

საქართველოს სსრ სასოფლო მშენებლობის სამინისტროს № 5 ტრესტის № 12 ცხაკაიას მოძრავი მექანიზებული კოლონის მთელი ბრიგადისათვის შრომის წითელი დროშის ორდენოსანს, მეცხრე ხუთწლედის დამკვრელს, სოციალისტური შეჯიბრების გამარჯვებულს თანდიკო ძიძიგურისათვის 1979 წლის სსრ კავშირის სახელმწიფო პრემიის მინიჭება სასიხარულო, ამაღელვებელი მოვლენა გახდა.

ხობში საცხოვრებელი სახლების მშენებლობაზე, სადაც ახლა ბრიგადა მუშაობს, მშენებლებმა ვულთბილად მიეულოცეს თავიანთ ბრიგადირს.

თანდიკო ძიძიგურისთვის ყველაზე სასიამოვნო ვაჟიშვილის — გივის მოლოცება იყო. ჭაბუკი მამის კვალს გაჰყვა, საშუალო სკოლის დამთავრების შემდეგ მშენებლის პროფესია აირჩია და იმავე მე-12 მოძრავ მექანიზებულ კოლონაში მუშაობს. შარშან გივი ძიძიგური ლენინური კომკავშირის პრემიის ლაურეატი გახდა. ახლა ძიძიგურების ოჯახში ორი ლაურეატია. მამა შვილს „დაეწია“. იგი მისით ისევე ამაყობს, როგორც თავისი ოცდაათიანი შეგირდი.

სოფლის მშენებლობა ერთსულოვან კოლექტივში ყველა კეთილი საქმის მთავარ, მინდობილი საქმისადმი კეთილსინდისიერი დამოკიდებულების ნიმუშია ცხაკაიელი მშენებელი — მეათე ხუთწლედის გვარდიელი, სსრ კავშირის სახელმწიფო პრემიის ლაურეატი თანდიკო ძიძიგური.

ა. ვიგნანსკი.
საქინფორმის კორ.

ჩვენი ლაურეატები
☐ მოგილოცავთ!

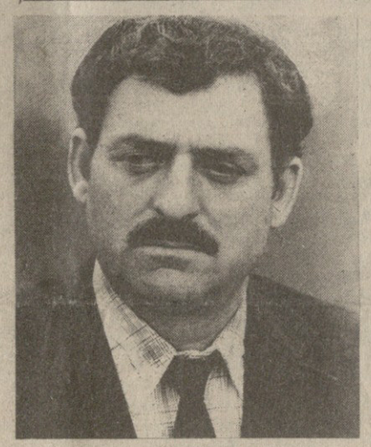

## პირველობას არ თმობს

**ჩაის** პლანტაციებს მექანიკური მკრეფავები შეესივნენ.

მანქანას მწარმოებლობაც დიდი აქვს. მას შეუძლია სხვადასხვა პერიოდში, ჩაის მოსავლის მიხედვით, საათში 50-დან 200 კილოგრამამდე ფოთოლი მოკრიფოს და დღეში 30-70 მუშა შეცვალოს.

მანქანების სიკეთეს რამოდენიმე წელია გრძნობენ ქობულეთის რაიონის ოჩხამურის საბჭოთა მეურნეობაში. უნდა ნახოთ ფოთლის კრეფის სეზონის დაწყების დროს ოჩხამურელთა პლანტაციები. ლარივით სწორ პლანტაციებს ნელ-ნელა მიჰყვებიან „საქართველოს“ მარკის ჩაის საკრეფი მანქანები, მისი ბუნკერები იავსება დუყებით.

კ. სებისკვერაძე ჩაის მექანიზებული კრეფის ერთ-ერთი პიონერია. მან მარტო აჭარაში კი არა, მთელ საქართველოშიც გაითქვა სახელი.

გამრჯე მექანიზატორი კ. სებისკვერაძე ყოველ წელს 90 ტონაზე მეტ ჩაის ფოთოლს კრეფს. წელს ოთხმოცდათერთმეტ ტონაზე მეტი ჩაის ნედლეული მიეწონა ფაბრიკას, ფოთლის კრეფის მეათე ხუთწლიანი გეგმა ოთხ წელიწადში შეასრულა, 360 ტონა ფოთოლი მოკრიფა.

თავდადებული შრომა ღირსეულად დაფასდა, სკკპ ცენტრალური კომიტეტისა და სსრ კავშირის მინისტრთა საბჭოს დადგენილებით **კუჭა სებისკვერაძეს** ჩვენი ქვეყნის მოწინავე შრომელთა დიდ ჯგუფთან ერთად შრომაში მოპოვებული თვალსაჩინო მიღწევებისათვის 1979 წლის სსრ კავშირის სახელმწიფო პრემია მიენიჭა.

კ. სებისკვერაძე 20 წელზე მეტია ჩაის საკრეფ მანქანას მართავს, იგი ყველასათვის მისაბაძი ადამიანია. რაიონში 48 საკრეფი მანქანა შუმაობს და მექანიზატორთა შორის იგი წლების მანძილზე პირველობას არავის უთმობს.

სახელოვან მექანიზატორს სიტყვები არ ჰყოფნის სიხარულის გამოსახატავად. დიდი მადლობა მშობლიურ პარტიას, საბჭოთა მთავრობას ჩემი მკერდი წვლილის ესოდენ ღირსეული დაფასებისათვის — სსრ კავშირის სახელმწიფო პრემიის მონიჭებისათვის, — ამბობს კ. სებისკვერაძე.

სახელოვანი მექანიზატორი გაგრძობს ბრძოლას ჩაის ნედლეულის მეტი სიუხვისათვის. საბჭოთა მეურნეობის პარტიული კომიტეტის წევრმა, შრომის წითელი დროშის ორდენოსანმა, სახალხო მეურნეობის მიღწევათა გამოფენის ორი ოქროს მედლის მფლობელმა, სსრ კავშირის სახელმწიფო პრემიის ლაურეატმა კ. სებისკვერაძემ მაღალი ჯილდოს პასუხად ვალდებულება იკისრა უკეთ იმუშაოს და მომავალ სეზონში წლინახევრის ნორმა შეასრულოს.

☐

სურათებზე: თ. ძიძიგური (ზემოთ) და კ. სებისკვერაძე.

## ჩემი მილიცია მე მიცავს

# კანონის სახელით

**გოლო** დროს ჩვენი პრესის ფურცლებს, ტელეეკრანს სრულიად სამართლიანად ვუთმობთ ყველა ჯურის საქმოსნების, გამომძალველების, სახალხო დოვლათის დამტაცებლების მამხილებელ მასალებს, ხალხის სამსჯავროზე გამოგვყავს საზოგადოების ანტიპოდები, სახელმწიფოს ჯიბეში ხელს რომ აფათურებენ და მშრომელი კაცის ნაკაფ-ნაამაგარს უსინდისოდ ითვისებენ.

ნეგატიური მოვლენების წინააღმდეგ საზოგადოებრივი აზრის მობილიზების ასეთი ფორმა, ცხადია, ყველაზე უნდა გაგრძელდეს.

მაგრამ, ისიც პირდაპირ უნდა ითქვას, რომ აშკარად ცოტას ვწერთ და ნაკლებად ვაცნობთ ჩვენს საზოგადოებას იმ ადამიანების რთულ და დაძაბულ შრომას, რომლებიც რესპუბლიკაში მორალურ-ფსიქოლოგიური კლიმატის გაჯანსაღებისათვის გაჩაღებული უშეღავათო ბრძოლის უშუალო მონაწილენი არიან, იმათ, ვინც ფარით და მახვილით წინ აღუდგება ხოლმე ბოროტგანმზრახველებს და ავკაცობისკენ სავალ გზებს უმოკლებს, ვინც ერთგულად დგას საზოგადოებრივი წესრიგის, ხალხის დოვლათის დაცვის სადარაჯოზე.

ეს აზრი ძალაუნებურად დამებადა, როცა საქართველოს სსრ შინაგან საქმეთა სამინისტროს საგამოძიებო სამმართველოს ერთ-ერთი განყოფილების მუშაობაზე მის უფროსთან მილიციის პოლკოვნიკ იაკობ სარალიძესთან ვსაუბრობდი.

სოციალისტური საკუთრების დატაცებისა და სპეკულაციის წინააღმდეგ ბრძოლის სამმართველოს მიერ გამოვლენილი სისხლის სამართლის დანაშაულობათა წინასწარი გამოძიება, დამნაშავეთა მხილება და მათ მიერ სახელმწიფოსათვის მიყენებული ზარალის ანაზღაურება — აი ის მთავარი ფუნქცია, რომელიც განყოფილებას აკისრია.

მის აღსრულებას ათობით უმაღლესი იურიდიული განათლების მქონე გამოძიებელი ემსახურება, მათ შორის — დიდი გამოცდილების მქონენიც და ახალგაზრდებიც. ციფრი თავისთავად პატარა როდია, მაგრამ იგი მკაცრად მოგვიჩვენებათ მათ მიერ გამოძიებულ საქმეთა სქელტანიანი ტომების ნახვისას, რომელთა უბრალოდ გადაფურცვლისათვის კაცს შეიძლება მოთმინებაც არ ეყოს.

როგორც უკვე ითქვა, განყოფილებას მილიციის პოლკოვნიკი ი. სარალიძე ხელმძღვანელობს. საქმის ერთგული ჩეკისტი, ერუდირებული გამოძიებელი, ავტორიტეტიანი ხელმძღვანელი — ასე ამბობენ მასზე კოლეგები, ასე იცნობს და აფასებს მას სამინისტროს ხელმძღვანელობა.

აი ამონაწერი მისი სამსახურებრივი დახასიათებიდან: „აქვს ხელმძღვანელობის დიდი გამოცდილება. პრაქტიკულ მუშაობაში შეუძლია გამოიძიოს ნებისმიერი კატეგორიისა და სირთულის სისხლის სამართლის საქმე. ხელქვეითების მიმართ მომთხოვნი და სამართლიანია. სისტემატურად ზრუნავს ახალგაზრდა გამომძიებელთა აღზრდისათვის“...

ასეთი დაფასება ერთბაშად არ მოსულა.

ვიდრე ი. სარალიძის ბიოგრაფიაში ეს სტრიქონები გაჩნდებოდა, მას ორგანოს მუშაკის რთული პერიპეტიებით აღსავსე ცხოვრების ძნელი გზის გავლა მოუხდა.

ქვეყნის ერთგულება, ხალხის ნაამაგარის დასაცავად თავდადება ი. სარალიძემ ჯერ კიდევ ჭაბუკობის წლებში, დიდი სამამულო ომის ფრონტებზე ისწავლა, როცა იგი 18 წლის ჭაბუკი შინაგან საქმეთა ჯარების შემადგენლობაში მკერდიდან ბერლინამდე „ბრძოლა“ ბანდიტებთან, ბანდიტიზმის ნარჩენებთან, ეროვნულ-ნაციონალისტურ ელემენ

სკკპ ცენტრალური კომიტეტისა და სსრ კავშირის მინისტრთა საბჭოს დადგენილება

# მეცნიერებისა და ტექნიკის დარგის 1979 წლის სსრ კავშირის სახელმწიფო პრემიების მინიჭების შესახებ

ბიბლიოთეკა

**სკკპ ცენტრალური კომიტეტი და სსრ კავშირის მინისტრთა საბჭო, რომლებმაც განიხილეს სსრ კავშირის მინისტრთა საბჭოსთან არსებული მეცნიერებისა და ტექნიკის დარგის ლენინური და სსრ კავშირის სახელმწიფო პრემიების კომიტეტის წარდგინება ადგენენ 1979 წლის სსრ კავშირის სახელმწიფო პრემიები მინიჭოთ:**

## I. მეცნიერების დარგში

1. **ვალდნერს** ოლეგ ანატოლის ძეს, **სობენინს** ნიკოზოლ პავლეს ძეს, ტექნიკის მეცნიერებათა დოქტორებს, მოსკოვის საინჟინერო-ფიზიკის ინსტიტუტის კათედრების გამგეებს, **ეორონკოვს** როსტისლავ მიხეილის ძეს, ტექნიკის მეცნიერებათა კანდიდატს, **ზოლინოვას** ლუდმილა გრიგოლის ასულს, სსრ კავშირის მეცნიერებათა აკადემიის მოსკოვის რადიოტექნიკის ინსტიტუტის განყოფილებათა უფროსებს, **გრიშაევს** იგორ ალექსანდრეს ძეს, ფიზიკა-მათემატიკის მეცნიერებათა დოქტორს, ლაბორატორიის უფროსს, **ხიფნიაკს** ნიკოლოზ ანტონის ძეს, ფიზიკა-მათემატიკის მეცნიერებათა დოქტორს, განყოფილების უფროსს, უკრაინის სსრ მეცნიერებათა აკადემიის ხარკოვის ფიზიკა-ტექნიკის ინსტიტუტის თანამშრომლებს, **ნიკოლაევს** ვადიმ მიხეილის ძეს, ტექნიკის მეცნიერებათა კანდიდატს, უფროს მეცნიერ თანამშრომელს, **პრუდნიკოვს** იგორ ალექსანდრეს ძეს, **სმირნოვს** ვიქტორ ლონინდის ძეს, ტექნიკის მეცნიერებათა კანდიდატს, ლაბორატორიების უფროსებს, დ. ვ. ეფრემოვის სახელობის ელექტროფიზიკური აპარატების სამეცნიერო-კვლევითი ინსტიტუტის თანამშრომლებს, **შიხოვს** ვიქტორ იაკობის ძეს, ამავე ინსტიტუტის განყოფილების უფროსის ყოფილ მოადგილეს, — ელექტრონების წრფივი აჩქარებლების შემუშავების, შექმნისა და ამოქმედებისათვის.

2. **ბოროვიკოვს** ალექსანდრე ალექსის ძეს, სსრ კავშირის მეცნიერებათა აკადემიის წევრ-კორესპონდენტს, სსრ კავშირის მეცნიერებათა აკადემიის ციმბირის განყოფილების მათემატიკის ინსტიტუტის განყოფილების კმამგეს, **საზონოვს** ვიაჩესლავ ვასილის ძეს, ფიზიკა-მათემატიკის მეცნიერებათა დოქტორს, სსრ კავშირის მეცნიერებათა აკადემიის ნ. ს. ყორნაკოვის სახელობის ზოგადი და არაორგანული ქიმიის ინსტიტუტის ლაბორატორიის გამგეს, **ტურნაგეს** არის პეტრეს ძეს, პეზოოპტიკური და ფერადი ქვების ნედლეულის სამადოთა დაზვერვის, მოპოვებისა და გადამუშავების სრულიად საკავშირო სამრეწველო გაერთიანების უფროსს, **სამსონოვს** იაკობ პავლეს ძეს, გეოლოგია-მინერალოგიის მეცნიერებათა დოქტორს, სსრ კავშირის მეცნიერებათა აკადემიის აკადემიკოსს, სრულიად საკავშირო სელექციო-გენეტიკის ინსტიტუტის ლაბორატორიის გამგეს, **კალინენკოს** ფიოდორ გრიგოლის ძეს, სამეცნიერო-კვლევითი ინსტიტუტის დირექტორს, **დოლგუშინს** დონატ ალექსანდრეს ძეს, საბჭოთა კავშირის ვ. ი. ლენინის სახელობის სოფლის მეურნეობის მეცნიერებათა აკადემიის წევრ-კორესპონდენტს, დონის სოფლის მეურნეობის ზონალური სამეცნიერო-კვლევითი ინსტიტუტის განყოფილების გამგეს, **ლუკიანენკოს** პავლე პანტელეიმონის ძეს, აკადემიკოსს, — ინტენსიური ტიპის საშემოდგომო ხორბლის ახალი ჯიშების გამოყვანისათვის, რომლებიც ფართოდ გავრცელდა.

7. **ისაკოვს** იური თევდორეს ძეს, სსრ კავშირის მედიცინის მეცნიერებათა აკადემიის აკადემიკოსს, მოსკოვის ნ. ი. პიროგოვის სახელობის მეორე სახელმწიფო სამედიცინო ინსტიტუტის კათედრის გამგეს, სამეშაოს ხელმძღვანელს, **ბაიროვს** გირეი აღის ძეს, სსრ კავშირის მედიცინის მეცნიერებათა აკადემიის წევრ-კორესპონდენტს, ლენინგრადის პედიატრიის სამედიცინო ინსტიტუტის კათედრის გამგეს, **დოლეცკის** სტანისლავ იაკობის ძეს სსრ კავშირის მედიცინის მეცნიერებათა აკადემიის წევრ-კორესპონდენტს, ექიმთა დახელოვნების ცენტრალური ინსტიტუტის კათედრის გამგეს, — ადრეული ასაკის ბავშვთა თანდაყოლილი და შეძენილი დაავადებების ოპერაციული მკურნალობის მეთოდების შემუშავებისათვის.

8. **ლოპუხინს** იური მიხეილის ძეს, სსრ კავშირის მედიცინის მეცნიერებათა აკადემიის აკადემიკოსს, კათედრის გამგეს, სამეშაოს ხელმძღვანელს, **ბურკოვს** იგორ ვიტალის ძეს, მედიცინის მეცნიერებათა დოქტორს, უფროს მეცნიერ თანამშრომელს, **მოლოდენკოვს** მიხეილ ნიკოლოზის ძეს, მედიცინის მეცნიერებათა კანდიდატს, **კურსის** გამგეს, **მაშკოვს** ოლეგ ალექსის ძეს, მედიცინის მეცნიერებათა კანდიდატს, ლაბორატორიის გამგეს, მოსკოვის ნ. ი. პიროგოვის სახელობის მეორე სახელმწიფო სამედიცინო ინსტიტუტის თანამშრომლებს, **ლუნინკოვს** ევგენი ალექსის ძეს, მედიცინის მეცნიერებათა დოქტორს, მოსკოვის ნ. ვ. სკლიფოსოვსკის სახელობის სასწრაფო დახმარების საქალაქო სამეცნიერო-კვლევითი ინსტიტუტის განყოფილების ხელმძღვანელს, **ხაპილოვს** ნიკოლოზ ვიტალის ძეს, ტექნიკის მეცნიერებათა კანდიდატს, საბჭოთა კავშირის სამედიცინო ტექნიკის სამეცნიერო-კვლევითი და საცდელი ინსტიტუტის ლაბორატორიის გამგეს, **ლეიკონს** იური ალექსის ძეს, ქიმიის მეცნიერებათა კანდიდატს, **რიაბოვს** ანატოლი ვლადიმერის ძეს, ტექნიკის მეცნიერებათა კანდიდატს, მოსკოვის დ. ი. მენდელეევის სახელობის ქიმიურ-ტექნოლოგიური ინსტიტუტის დოკენტებს, **ნიკოლაევს** ვლადიმერ გრიგოლის ძეს, მედიცინის მეცნიერებათა კანდიდატს, უკრაინის სსრ მეცნიერებათა აკადემიის პოლიომიელიტისა და ვირუსული ენცეფალიტების ინსტიტუტის უფროს მეცნიერ თანამშრომელს, **კუკაინს** რიტა ალექსანდრეს ასულს, ლატვიის სსრ მეცნიერებათა აკადემიის აკადემიკოსს, ლატვიის სსრ მეცნიერებათა აკადემიის ა. კირხენშტეინის სახელობის მიკრობიოლოგიის ინსტიტუტის დირექტორს, **რეიმანს** იოზეფ ალოის ძეს, ჩეხოსლოვაკიის სოციალისტური რესპუბლიკის მეცნიერებათა აკადემიის მოლეკულური გენეტიკის ინსტიტუტის დირექტორს, **როზენტალს** ზინაიდას, გერმანიის დემოკრატიული რესპუბლიკის მეცნიერებათა აკადემიის აკადემიკოსს, გერმანიის დემოკრატიული რესპუბლიკის მეცნიერებათა აკადემიის მოლეკულური ბიოლოგიის ცენტრალური ინსტიტუტის განყოფილების გამგეს, **ხალგანაკს** რუდოლფ იოსების ძეს, ბიოლოგიის მეცნიერებათა დოქტორს, სსრ კავშირის მეცნიერებათა აკადემიის ციმბირის განყოფილების ციტოლოგიისა და გენეტიკის ინსტიტუტის დირექტორის მოადგილეს, **შაბაროვას** ზოია ალექსის ასულს, ქიმიის მეცნიერებათა დოქტორს, მოსკოვის მ. ვ. ლომონოსოვის სახელობის სახელმწიფო უნივერსიტეტის პროფესორს, **გაზარიანს** კარლენ გრიგოლის ძეს, ბიოლოგიის მეცნიერებათა დოქტორს, ამავე უნივერსიტეტის კათედრის გამგეს, — სტრუქტურული გენების ფერმენტაციული სინთეზისა და ცხოველთა და ვირუსთა გენეტიკური აპარატის შესასწავლად მათი გამოყენებისადმი მიძღვნილი პროექტის სამეცნიერო პროგრამის ხანხორციელებისათვის — „ულტრანსკრიპტაზა (რევერტაზა)“, რომელიც 1973–1977 წლებში გამოქვეყნდა.

6. **რემეხლოს** ვასილი ნიკოლოზის ძეს, აკადემიკოსს, მირონოვის ხორბლის სელექციისა და მეთესლეობის სამეცნიერო-კვლევითი ინსტიტუტის დირექტორს, **დოლგუშინს** დონატ ალექსანდრეს ძეს, საბჭოთა კავშირის ვ. ი. ლენინის სახელობის სოფლის მეურნეობის მეცნიერებათა აკადემიის აკადემიკოსს, სრულიად საკავშირო სელექციო-გენეტიკის ინსტიტუტის ლაბორატორიის გამგეს, **კალინენკოს** ფიოდორ გრიგოლის ძეს, საბჭოთა კავშირის ვ. ი. ლენინის სახელობის სოფლის მეურნეობის მეცნიერებათა აკადემიის წევრ-კორესპონდენტს, **ბურკოვს** იგორ ვიტალის ძეს, მედიცინის მეცნიერებათა დოქტორს, უფროს მეცნიერ თანამშრომელს, **მოლოდენკოვს** მიხეილ ნიკოლოზის ძეს, მედიცინის მეცნიერებათა კანდიდატს, **ბაბაიანს** პეტრე ვასილის ძეს, გეოლოგია-მინერალოგიის მეცნიერებათა დოქტორს, **ნაზარეტს** იგორ მიხეილის ძეს, ტექნიკის მეცნიერებათა კანდიდატს, გამოყენებითი გეოფიზიკის ინსტიტუტის დირექტორის მოადგილეს, **ბოლტნევას** ლიდა ივანეს ასულს, **იონოვს** ვლადიმერ ალექსანდრეს ძეს, ფიზიკა-მათემატიკის მეცნიერებათა კანდიდატებს, უფროს მეცნიერ თანამშრომლებს, **ფრიდმანს** შეპე დავითის ძეს, ტექნიკის მეცნიერებათა კანდიდატს, განყოფილების გამგის მოადგილეს, იმავე ინსტიტუტის მუშაკებს, **მატვეევს** ალექსანდრე ვლადიმერის ძეს, ტექნიკის მეცნიერებათა კანდიდატს, დირექტორის მოადგილეს, **სტეპანოვს** ვიაჩესლავ ბორისის ძეს, წამყვან ინჟინერს, **ფილიმონოვს** ვადიმ ვალენტინის ძეს, ტექნიკის მეცნიერებათა კანდიდატს, განყოფილების გამგეს, **ფოგტს** პაველ ნიკოლოზის ძეს, განყოფილების გამგეს, სადაზვერვო გეოფიზიკის სრულიად საკავშირო სამეცნიერო-კვლევითი ინსტიტუტის თანამშრომლებს, **ნიკიფოროვს** მიხეილ ვლადიმერის ძეს, ფიზიკა-მათემატიკის მეცნიერებათა კანდიდატს, სასოფლო-სამეურნეო მეტეოროლოგიის სრულიად საკავშირო სამეცნიერო-კვლევითი ინსტიტუტის ლაბორატორიის გამგეს, **ოსტროვსკის** ემილ იაკობის ძეს, ტექნიკის მეცნიერებათა დოქტორს, მინერალური ნედლეულის სრულიად საკავშირო სამეცნიერო-კვლევითი ინსტიტუტის უფროს მეცნიერ თანამშრომელს, **დმიტრიევს** ალექსი ვიქტორის ძეს, ინჟინერ-ფიზიკოსს, — ბუნებრივ გარემოთა დისტანციური შესწავლის, ფერადი, იშვიათი და ძვირფასეულობანი ლითონების საბადოთა ძიებისა და აღმოჩენის გამა-სპექტრომეტრიული მეთოდის თეორიული და ექსპერიმენტული შემუშავებისა და სახალხო მეურნეობაში დანერგვისათვის.

3. **ტულიაგანოვს** ხაბიბულა ტულიაგანის ძეს, გეოლოგია-მინერალოგიის მეცნიერებათა კანდიდატს, უზბეკეთის სსრ გეოლოგიის მინისტრს, სამეშაოს ხელმძღვანელს, **აკრამხოჯაევს** აბიდ მორატის ძეს, უზბეკეთის სსრ მეცნიერებათა აკადემიის აკადემიკოსს, გეოლოგიისა და ნავთობის და გაზის საბადოთა დაზვერვის ინსტიტუტის დირექტორს, **ილინს** ვლადიმერ დავითის ძეს, გეოლოგია-მინერალოგიის მეცნიერებათა დოქტორს, გეოლოგია-სადაზვერვო ნავთობის სრულიად საკავშირო სამეცნიერო-კვლევითი ინსტიტუტის სექტორის გამგეს, **იბრაგიმოვს** აბდულაბარს, გეოლოგია-მინერალოგიის მეცნიერებათა კანდიდატს, უზბეკეთის ნავთობისა და გაზის დაზვერვის საწარმოო გეოლოგიური გაერთიანების მთავარ გეოლოგს, **ხოჯიმატოვს** აბდულს, იმავე გაერთიანების მუშაკებს, **ბაბაჯანოვს** ტაშპულატ ლეპესის ძეს, გეოლოგია-მინერალოგიის მეცნიერებათა კანდიდატს, საველე და სარეწო გეოფიზიკის ანტორის დირექტორს, **ალიმუხამედოვს** ნიგმატ ხუსანის ძეს, გეოლოგია-მინერალოგიის მეცნიერებათა კანდიდატს, უზბეკეთის კომპარტიის ცენტრალური კომიტეტის ინსტრუქტორს, **ტალ-ვირსკის** ბორის ბორისის ძეს, გეოლოგია-მინერალოგიის მეცნიერებათა დოქტორს, ტაშკენტის ვ. ი. ლენინის სახელობის სახელმწიფო უნივერსიტეტის კათედრის გამგეს, — უზბეკეთის რიფულ კომპლექსებში ბაზის, ბაზის კონდენსატისა და ბაზის გოგირდის დიდი მარაგის აღმოჩენისა და დაზვერვისათვის, რამაც უზრუნველყო ქვიანის სამბოლ-ნედლეული ბაზის გაფართოება.

4. **სტაროდუბცევს** ვასილ ალექსის ძეს, სოფლის მეურნეობის მეცნიერებათა კანდიდატს, ტულის ოლქის ნოვომოსკოვსკის რაიონის ლენინის სახელობის კოლმეურნეობის თავმჯდომარეს, სამეშაოს ხელმძღვანელს, **გუსკოვს** ანატოლი ვასილის ძეს, სარემონტო-სამშენებლო უბნის უფროსს, **ეურავლიოვს** ნიკოლოზ ალექსანდრეს ძეს, ვეტერინარ ფერშალს, **კოჩეტოვას**, ნინო ტიხონის ასულს, მთავარ ზოოტექნიკოსს, **კატკოვას** მარიამ მიხეილის ასულს, **კრისანოვას** ანტონინა პეტრის ასულს, მანქანური წველის ოპერატორებს, იმავე კოლმეურნეობის მუშაკებს, **სერგეევს** ილია ანდრიას ძეს, სოფლის მეურნეობის მეცნიერებათა კანდიდატს, მეცხოველეობის სრულიად საკავშირო სამეცნიერო-კვლევითი ინსტიტუტის ლაბორატორიის გამგეს, — ტულის ოლქის ლენინის სახელობის კოლმეურნეობის მაგალითისებრ პირუტყვიანი დაუბმელი ბოქსური მოვლა-შენახვის სამრეწველო ტიპის კომპლექსში რძის წარმოების მეცნიერულად დასაბუთებული ტექნოლოგიის შემუშავებისა და დანერგვისათვის.

5. **მეშჩერიაკოვს** ივანე კირილის ძეს, მოსავლის ასაღები სასოფლო-სამეურნეო მანქანების კომპლექსების სახელმწიფო სპეციალური საკონსტრუქტორო ბიუროს როსტოვის უფროსს, **რასპოპოვს** ალექსანდრე რომანის ძეს, უფროსის მოადგილეს, **შურინოვს** ვალენტინ ალექსის ძეს, განყოფილების გამგეს, **ჩებოტაროვს** ბორის სერგის ძეს, სექტორის გამგეს — ამავე საკონსტრუქტორო ბიუროს თანამშრომლებს, **გავრიცკოვს** ივანე ივანეს ძეს, ეკონომიკის მეცნიერებათა კანდიდატს, სკკპ როსტოვის საოლქო კომიტეტის განყოფილების გამგეს, **ნიკოლაევს** ალექსანდრე პავლეს ძეს, როსტოვის ოლქის მეხილეობა-მებოსტნეობის საბჭოთა მეურნეობა „დონსკოის“ მექანიზატორს, **პეტროვს** გენადი დიმიტრის ძეს, ტექნიკის მეცნიერებათა დოქტორს, ვ. პ. ჟორაიჩინის სახელობის სასოფლო-სამეურნეო მანქანათმშენებლობის სრულიად საკავშირო სამეცნიერო-კვლევითი ინსტიტუტის ლაბორატორიის გამგეს, **ოსტროვსკის** ემილ იაკობის ძეს, ტექნიკის მეცნიერებათა დოქტორს, მინერალური ნედლეულის სრულიად საკავშირო სამეცნიერო-კვლევითი ინსტიტუტის უფროს მეცნიერ თანამშრომელს, **დმიტრიევს** ალექსი ვიქტორის ძეს, ინჟინერ-ფიზიკოსს, — ბუნებრივ გარემოთა დისტანციური შესწავლის, ფერადი, იშვიათი და ძვირფასეულობანი ლითონების საბადოთა ძიებისა და აღმოჩენის გამა-სპექტრომეტრიული მეთოდის თეორიული და ექსპერიმენტული შემუშავებისა და სახალხო მეურნეობაში დანერგვისათვის.

3. **ტულიაგანოვს** ხაბიბულა ტულიაგანის ძეს, გეოლოგია-მინერალოგიის მეცნიერებათა კანდიდატს, უზბეკეთის სსრ გეოლოგიის მინისტრს, სამეშაოს ხელმძღვანელს, **აკრამხოჯაევს** აბიდ მორატის ძეს, უზბეკეთის სსრ მეცნიერებათა აკადემიის აკადემიკოსს, გეოლოგიისა და ნავთობის და გაზის საბადოთა დაზვერვის ინსტიტუტის დირექტორს, **ილინს** ვლადიმერ დავითის ძეს, გეოლოგია-მინერალოგიის მეცნიერებათა დოქტორს, გეოლოგია-სადაზვერვო ნავთობის სრულიად საკავშირო სამეცნიერო-კვლევითი ინსტიტუტის ლაბორატორიის გამგეს, **ბოლტნევას** ლიდა ივანეს ასულს, **იონოვს** ვლადიმერ ალექსანდრეს ძეს, ფიზიკა-მათემატიკის მეცნიერებათა კანდიდატებს, უფროს მეცნიერ თანამშრომლებს, **ფრიდმანს** შეპე დავითის ძეს, ტექნიკის მეცნიერებათა კანდიდატს, განყოფილების გამგის მოადგილეს, იმავე ინსტიტუტის მუშაკებს, **მატვეევს** ალექსანდრე ვლადიმერის ძეს, ტექნიკის მეცნიერებათა კანდიდატს, დირექტორის მოადგილეს, **სტეპანოვს** ვიაჩესლავ ბორისის ძეს, წამყვან ინჟინერს, **ფილიმონოვს** ვადიმ ვალენტინის ძეს, ტექნიკის მეცნიერებათა კანდიდატს, განყოფილების გამგეს, **ფოგტს** პაველ ნიკოლოზის ძეს, განყოფილების გამგეს, სადაზვერვო გეოფიზიკის სრულიად საკავშირო სამეცნიერო-კვლევითი ინსტიტუტის თანამშრომლებს, **ნიკიფოროვს** მიხეილ ვლადიმერის ძეს, ფიზიკა-მათემატიკის მეცნიერებათა კანდიდატს, სასოფლო-სამეურნეო მეტეოროლოგიის სრულიად საკავშირო სამეცნიერო-კვლევითი ინსტიტუტის ლაბორატორიის გამგეს, **ოსტროვსკის**, ემილ იაკობის ძეს, ტექნიკის მეცნიერებათა დოქტორს, მინერალური ნედლეულის სრულიად საკავშირო სამეცნიერო-კვლევითი ინსტიტუტის უფროს მეცნიერ თანამშრომელს, **დმიტრიევს** ალექსი ვიქტორის ძეს, ინჟინერ-ფიზიკოსს, — ბუნებრივ გარემოთა დისტანციური შესწავლის, ფერადი, იშვიათი და ძვირფასეულობანი ლითონების საბადოთა ძიებისა და აღმოჩენის გამა-სპექტრომეტრიული მეთოდის თეორიული და ექსპერიმენტული შემუშავებისა და სახალხო მეურნეობაში დანერგვისათვის.

3. **მარჩუკს** გური ივანეს ძეს, აკადემიკოსს, სსრ კავშირის მეცნიერებათა აკადემიის ციმბირის განყოფილების გამოთვლითი ცენტრის დირექტორს, სამეშაოს ხელმძღვანელს, **მიხაილოვს** გენადი ალექსის ძეს, ფიზიკა-მათემატიკის მეცნიერებათა დოქტორს, ამავე გამოთვლითი ცენტრის ლაბორატორიის გამგეს, **ერმაკოვს** სერგი მიხეილის ძეს, ფიზიკა-მათემატიკის მეცნიერებათა დოქტორს, ლენინგრადის ა. ა. ჟდანოვის სახელობის სახელმწიფო უნივერსიტეტის პროფესორს, **ზოლოტუხინს** ვალერი გრიგოლის ძეს, ფიზიკა-მათემატიკის მეცნიერებათა დოქტორს, სსრ კავშირის მეცნიერებათა აკადემიის ციმბირის განყოფილების მათემატიკის ინსტიტუტის განყოფილების გამგეს, **ხაზონოვს** ვიაჩესლავ ვასილის ძეს, ფიზიკა-მათემატიკის მეცნიერებათა დოქტორს, სსრ კავშირის მეცნიერებათა აკადემიის ვ. ა. სტეკლოვის სახელობის მათემატიკის ინსტიტუტის უფროს მეცნიერ თანამშრომელს, **სტატულევიჩუსს** ვიტაუტას ანტონის ძეს, ლიტვის სსრ მეცნიერებათა აკადემიის აკადემიკოსს, ლიტვის სსრ მეცნიერებათა აკადემიის მათემატიკისა და კიბერნეტიკის ინსტიტუტის დირექტორს, — 1958–1977 წლებში გამოქვეყნებული ალბათობის თეორიის ასიმპტოთიკური მეთოდების შესახებ ნაშრომთა ციკლისათვის.

4. **შორიგინს** პეტრე პავლეს ძეს, ქიმიის მეცნიერებათა დოქტორს, სსრ კავშირის მეცნიერებათა აკადემიის ნ. დ. ზელინსკის სახელობის ორგანული ქიმიის ინსტიტუტის ლაბორატორიის გამგეს, სამეშაოს ხელმძღვანელს, **კრუშინსკას** ლეონიდ ლეონიდეს ძეს, ფიზიკა-მათემატიკის მეცნიერებათა კანდიდატს, ამავე ინსტიტუტის უფროს მეცნიერ თანამშრომელს, **ივანოვას** ტატიანა მიხეილის ასულს, ფიზიკა-მათემატიკის მეცნიერებათა კანდიდატს, ბიოფიზიკის ინსტიტუტის უფროს მეცნიერ თანამშრომელს, — სინანთის რეზონანსული კომბინაციური გაბნევის სპექტროსკოპიის და მისი ქიმიაში გამოყენების სამეშაოთა ციკლისათვის.

5. **ენგელგარდტს** ვლადიმერ ალექსანდრეს ძეს, აკადემიკოსს, სსრ კავშირის მეცნიერებათა აკადემიის მოლეკულური ბიოლოგიის ინსტიტუტის დირექტორს, სამეშაოს ხელმძღვანელს, **კისელევს** ლევ ლევის ძეს, ბიოლოგიის მეცნიერებათა დოქტორს, ლაბორატორიის გამგეს, **ფროლოვას** ლუდმილა იურის ასულს, ბიოლოგიის მეცნიერებათა კანდიდატს, უმცროს მეცნიერ თანამშრომელს, ამავე ინსტიტუტის მუშაკებს **კავსანს** ვადიმ მოსეს ძეს, ბიოლოგიის მეცნიერებათა კანდიდატს უკრაინის სსრ მეცნიერებათა აკადემიის მოლეკულური ბიოლოგიისა და გენეტიკის ინსტიტუტის უფროს მეცნიერ თანამშრომელს, **გრაევსკაიას** ნატალია აბრამის ასულს, მედიცინის მეცნიერებათა დოქტორს, სსრ კავშირის მედიცინის მეცნიერებათა აკადემიის ონკოლოგიის ინსტიტუტის ლაბორატორიის გამგეს, **ტარასოვს** ალოიზ ალოის ძეს, ჩეხოსლოვაკიის სოციალისტური რესპუბლიკის მეცნიერებათა აკადემიის მოლეკულური გენეტიკის ინსტიტუტის დირექტორს, **რეიმანს** იოზეფ ალოის ძეს, ჩეხოსლოვაკიის სოციალისტური რესპუბლიკის მეცნიერებათა აკადემიის აკადემიკოსს, ჩეხოსლოვაკიის სოციალისტური რესპუბლიკის მეცნიერებათა აკადემიის მოლეკულური გენეტიკის ინსტიტუტის დირექტორს, **როზენტალს** ზინაიდას, გერმანიის დემოკრატიული რესპუბლიკის მეცნიერებათა აკადემიის აკადემიკოსს, გერმანიის დემოკრატიული რესპუბლიკის მეცნიერებათა აკადემიის მოლეკულური ბიოლოგიის ცენტრალური ინსტიტუტის განყოფილების გამგეს, **სურინოვას** სოფიო ივანეს ასულს, ქიმიის მეცნიერებათა კანდიდატს, საწვავ წიაღისეულთა ინსტიტუტის ლაბორატორიის გამგეს, — სისხლისა და ორგანიზმის სხვა ბიოლოგიურ სითხეთა ტოქსიკური ნივთიერებების სორბციაზე დაფუძნებული მკურნალობის ახალი მეთოდების შემუშავებისა და კლინიკურ პრაქტიკაში დანერგვისათვის.

9. **გორონს** ისააკ ეზრეს ძეს, ტექნიკის მეცნიერებათა დოქტორს, მოსკოვის კავშირგაბმულობის ელექტროტექნიკური ინსტიტუტის პროფესორ-კონსულტანტს, სამეშაოს ხელმძღვანელს, **სენიორინს** ბორის არქიფოს ძეს, დირექტორის მოადგილეს, **ვრობლევსკის** ანდრია ალექსანდრეს ძეს, ტექნიკის მეცნიერებათა კანდიდატს, ლაბორატორიის გამგეს, საბჭოთა კავშირის ტელევიზიისა და რადიომაუწყებლობის სამეცნიერო-კვლევითი ინსტიტუტის თანამშრომლებს, **ლაზარევს** ალექსანდრეს ძეს, ინჟინერ-ფიზიკოსს, **ბაბაჯანოვს** ტაშპულატ ლეპესის ძეს, გეოლოგია-მინერალოგიის მეცნიერებათა კანდიდატს, საველე და სარეწო გეოფიზიკის ანტორის დირექტორს, **ალიმუხამედოვს** ნიგმატ ხუსანის ძეს, გეოლოგია-მინერალოგიის მეცნიერებათა კანდიდატს, უზბეკეთის კომპარტიის ცენტრალური კომიტეტის ინსტრუქტორს, **ტალ-ვირსკის** ბორის ბორისის ძეს, გეოლოგია-მინერალოგიის მეცნიერებათა დოქტორს, ტაშკენტის ვ. ი. ლენინის სახელობის სახელმწიფო უნივერსიტეტის კათედრის გამგეს, — უზბეკეთის რიფულ კომპლექსებში ბაზის, ბაზის კონდენსატისა და ბაზის გოგირდის დიდი მარაგის აღმოჩენისა და დაზვერვისათვის, რამაც უზრუნველყო ქვიანის სამბოლ-ნედლეულის ბაზის გაფართოება.

4. **სტაროდუბცევს** ვასილ ალექსის ძეს, სოფლის მეურნეობის მეცნიერებათა კანდიდატს, ტულის ოლქის ნოვომოსკოვსკის რაიონის ლენინის სახელობის კოლმეურნეობის თავმჯდომარეს, სამეშაოს ხელმძღვანელს, **გუსკოვს** ანატოლი ვასილის ძეს, სარემონტო-სამშენებლო უბნის უფროსს, **ეურავლიოვს** ნიკოლოზ ალექსანდრეს ძეს, ტექნიკის მეცნიერებათა კანდიდატს, სრულიად საკავშირო სელექციო-გენეტიკის ინსტიტუტის ლაბორატორიის გამგეს, **ნიკოლაევს** ალექსანდრე პავლეს ძეს, როსტოვის ოლქის მეხილეობა-მებოსტნეობის საბჭოთა მეურნეობა „დონსკოის“ მექანიზატორს, **პეტროვს** გენადი დიმიტრის ძეს, ტექნიკის მეცნიერებათა დოქტორს, ვ. პ. ჟორაიჩინის სახელობის სასოფლო-სამეურნეო მანქანათმშენებლობის სრულიად საკავშირო სამეცნიერო-კვლევითი ინსტიტუტის განყოფილების გამგეს, **სერდიუკოვს** ანტონ ეგორის ძეს, სსრ კავშირის სოფლის მეურნეობის სამინისტროს სამმართველოს უფროსს, **პავლიკოვს** ანატოლი მიხეილის ძეს, ამავე სამმართველოს წამყვან ინჟინერს, **ბონდარენკოს** ლევ გავრილის ძეს, ვოლგოგრადის ოლქის საბჭოთა მეურნეობა „ლენინგრადსკაია პოლიანას“ დირექტორს, **ნავრეწკოს** ალექსანდრე პროკოფის ძეს, ბელგოროდის სამეცნიერო-საწარმოო გაერთიანება „მოლდსოფლმანქანის“ გენერალურ დირექტორს, **პუჩილოვს** ვიაჩესლავ გიორგის ძეს, მოლდავეთის სსრ კოლმეურნეობათა სლობოდის რაონული საბჭოს სოფლის მეურნეობის წარმოების მექანიზაციისა და ელექტრიფიკაციის საწარმოო გაერთიანების № 10 მექანიზებული რაზმის კომბაინერს, — სტ-2 ტიპის თვითმავალი პამიდორის საკრეფი კომბაინის კონსტრუქციის შექმნისა და სოფლის მეურნეობის წარმოებაში მისი დანერგვისათვის.

## II. ტექნიკის დარგში

1. **ბალიცკის** ვლადიმერ სერგის ძეს, გეოლოგია-მინერალოგიის მეცნიერებათა დოქტორს, **ხაჯის** ვალენტინ ესტატეს ძეს, გეოლოგია-მინერალოგიის მეცნიერებათა კანდიდატს, განყოფილების გამგეს, **შაპოშნიკოვს** ანატოლი ალექსანდრეს ძეს, გეოლოგია-მინერალოგიის მეცნიერებათა კანდიდატს, ლაბორატორიის გამგეს, **რომანოვს** ლევ ნიკოლოზის ძეს, მთავარ ინჟინერს, **სამოილოვიჩს** მიხეილ ისაკის ძეს, ფიზიკა-მათემატიკის მეცნიერებათა დოქტორს, **ციონობრს** ლეონიდე იოსების ძეს, **ციგანოვს** ევგენი მათეს ძეს, გეოლოგია-მინერალოგიის მეცნიერებათა კანდიდატებს, ლაბორატორიათა გამგეებს, **ჭელაკოვას** იულია ანდრიას ასულს, ტექნიკის მეცნიერებათა კანდიდატს, ინჟინერ-ტექნოლოგს, **ნოვოელოვას** ჟანეტა ვიქტორის ასულს, უფროს ინჟინერს, საბჭოთა კავშირის მინერალური ნედლეულის სინთეზის სამეცნიერო-კვლევითი ინსტიტუტის თანამშრომლებს, **საფრონოვს** გიორგი მიხეილის ძეს, ქიმიის მეცნიერებათა დოქტორს, სსრ კავშირის მეცნიერებათა აკადემიის ნ. ს. კურნაკოვის სახელობის ზოგადი და არაორგანული ქიმიის ინსტიტუტის ლაბორატორიის გამგეს, **ტურნაგეს** არის პეტრეს ძეს, პეზოოპტიკური და ფერადი ქვების ნედლეულის საბადოთა დაზვერვის, მოპოვებისა და გადამუშავების სრულიად საკავშირო სამრეწველო გაერთიანების უფროსს, **სამსონოვს** იაკობ პავლეს ძეს, გეოლოგია-მინერალოგიის მეცნიერებათა დოქტორს, სსრ კავშირის მეცნიერებათა აკადემიის აკადემიკოსს, სრულიად საკავშირო სელექციო-გენეტიკის ინსტიტუტის ლაბორატორიის გამგეს, **კალინენკოს** ფიოდორ გრიგოლის ძეს, საბჭოთა კავშირის ვ. ი. ლენინის სახელობის სოფლის მეურნეობის მეცნიერებათა აკადემიის აკადემიკოსს, ჩეხოსლოვაკიის სოციალისტური რესპუბლიკის მეცნიერებათა აკადემიის მოლეკულური გენეტიკის ინსტიტუტის დირექტორს, **ოსტროვსკის** ემილ იაკობის ძეს, ტექნიკის მეცნიერებათა დოქტორს, ბიოფიზიკის ინსტიტუტის ლაბორატორიის გამგეს, **ბაბაკოვს** ალექსანდრ ალექსის ძეს, ბიოლოგიის მეცნიერებათა დოქტორს, ბიოლოგიის ინსტიტუტის ლაბორატორიის გამგეს, **ბოლოტნიკოვს** ალექსანდრ ალექსის ძეს, ტექნიკის მეცნიერებათა დოქტორს, ინჟინერ-ტექნოლოგს, **ბოიკოს** ანატოლ ალექსის ძეს, ტექნიკის მეცნიერებათა კანდიდატს, ინჟინერ-ტექნოლოგს, **ბოლოტოვს** ალექსანდრ ალექსის ძეს, ტექნიკის მეცნიერებათა დოქტორს, ინჟინერ-ტექნოლოგს, **ბოლოტოვას** ალექსანდრა ალექსის ასულ

# მეცნიერებისა და ტექნიკის დარგის 1979 წლის სსრ კავშირის სახელმწიფო პრემიების მინიჭების შესახებ

(დასასრული)

ბელი საინჟინრო-სამშენებლო ინსტიტუტის რექტორს, **მიხაილოვს** კონსტანტინე ვასილის ძეს, ტექნიკის მეცნიერებათა დოქტორს, ბეტონისა და რკინა-ბეტონის სამეცნიერო-კვლევითი ინსტიტუტის დირექტორს, — ქ. მოსკოვის სამშენებლო ინდუსტრიის საწარმოებში ასაწყობი რკინა-ბეტონის ნაწარმის დამზადების ახალი მეთოდების შემუშავებისა და დანერგვისათვის.

## III. უმაღლესი და საშუალო სპეციალური სასწავლებლების სახელმძღვანელოებისათვის

1. **ვასილენკოს** ვლადიმერ ხარიტონის ძეს, სსრ კავშირის მედიცინის მეცნიერებათა აკადემიის აკადემიკოსს, კათედრის გამგეს, სამუშაოს ხელმძღვანელს, **გრებენევს** ანდრია ლეონიდის ძეს, მედიცინის მეცნიერებათა დოქტორს, **შიროკოვა-გაბროვსკაიას** ქსენია ივანეს ასულს, მედიცინის მეცნიერებათა კანდიდატს, პროფესორებს, **ზაიკინს** მიხეილ დიმიტრის ძეს, მედიცინის მეცნიერებათა კანდიდატს, დოცენტს, **გოლოჩევსკაიას** ვალენტინა სერგის ასულს, **პლეტნიოვას** ნატალია გიორგის ასულს, მედიცინის მეცნიერებათა კანდიდატებს, ასისტენტებს, **იაკოვლევას** ვალენტინა სერგის ასულს, განყოფილების გამგეს, მოსკოვის ი. მ. სეჩენოვის სახელობის პირველი სამედიცინო ინსტიტუტის თანამშრომლებს, **მიხაილოვას** ნადეჟდა დანიელის ასულს, **ჭიჭოძეს** ირინე ალექსანდრეს ასულს, მედიცინის მეცნიერებათა კანდიდატებს, — 1974 წელს გამოქვეყნებული სახელმძღვანელოსათვის „შინაგან სნეულებათა პროპედევტიკა“.

2. **იონკინს** პეტრე ათანასეს ძეს, ტექნიკის მეცნიერებათა დოქტორს, მოსკოვის ენერგეტიკური ინსტიტუტის კათედრის გამგეს, სამუშაოს ხელმძღვანელს, **კუხარკინს** ევგენი სტეფანეს ძეს, ტექნიკის მეცნიერებათა კანდიდატს, პროფესორს, **მირონოვს** ვლადიმერ გიორგის ძეს, ტექნიკის მეცნიერებათა კანდიდატს, დოცენტს, ამავე ინსტიტუტის თანამშრომლებს, **დარევსკის** ალექსანდრე იოსების ძეს, ტექნიკის მეცნიერებათა კანდიდატს, სრულიად საკავშირო დაუსწრებელი პოლიტექნიკური ინსტიტუტის ყოფილ დოცენტს, **მელნიკოვს** ნიკოლოზ ალექსანდრეს ძეს, ტექნიკის მეცნიერებათა დოქტორს, — 1976 წელს გამოქვეყნებული ორტომიანი სახელმძღვანელოსათვის „ელექტროტექნიკის თეორიული საფუძვლები“ (მე-2 გამოცემა).

3. **კისელევს** ვასილ ალექსანდრეს ძეს, ტექნიკის მეცნიერებათა დოქტორს, მოსკოვის საავტომობილო გზათა ინსტიტუტის კათედრის გამგეს, — 1976 წელს გამოქვეყნებული სახელმძღვანელოსათვის „სამშენებლო მექანიკა“ (მე-3 გამოცემა).

4. **სტაპანოვას** ელენე მიხეილის ასულს, ფილოლოგიის მეცნიერებათა კანდიდატს, უფროს მეცნიერ თანამშრომელს, **ტრუშინას** ლუდმილა ბორისის ასულს, პედაგოგიკის მეცნიერებათა კანდიდატს, სექტორის გამგეს, **იევლევას** ზინაიდა ნიკოლოზის ასულს, პედაგოგიკის მეცნიერებათა კანდიდატს, დოცენტს, **კოსტომაროვს** ტიტალი გიორგის ძეს, სსრ კავშირის პედაგოგიკურ მეცნიერებათა აკადემიის წევრ-კორესპონდენტს, — 1977 წელს გამოქვეყნებული სახელმძღვანელოსათვის „რუსული ენა ყველასათვის“ (მე-3 გამოცემა).

**სკკპ ცენტრალური კომიტეტის მდივანი**
**ლ. ბრეჟნევი.**

**სსრ კავშირის მინისტრთა საბჭოს თავმჯდომარე**
**ა. კოსიგინი.**

---

## სკკპ ცენტრალური კომიტეტისა და სსრ კავშირის მინისტრთა საბჭოს დადგენილება

# სრულიად საკავშირო სოციალისტური შეჯიბრების მოწინავეებისათვის შრომაში მოპოვებული თვალსაჩინო მიღწევების აღსანიშნავად 1979 წლის სსრ კავშირის სახელმწიფო პრემიების მინიჭების შესახებ

**სკკპ ცენტრალური კომიტეტი და სსრ კავშირის მინისტრთა საბჭო, რომლებმაც განიხილეს სსრ კავშირის მინისტრთა საბჭოსთან არსებული მეცნიერებისა და ტექნიკის დარგის ლენინური და სსრ კავშირის სახელმწიფო პრემიების კომიტეტისა და საბჭოთა კავშირის პროფესიული კავშირების ცენტრალური საბჭოს წარდგინება, აღდგენენ 1979 წლის სსრ კავშირის სახელმწიფო პრემიები მიენიჭოთ:**

1. **მაშჩენკოს** მიხეილ პეტრეს ძეს, „კრასნოიარსკჰესშენის“ № 1 სამმართველოს ძირითად ნაგებობათა სამმართველოს კომპლექსური ბრიგადის ბრიგადირს, **კუროჩკინს** ალექსანდრე ბენიამინის ძეს, „სვერდლოვსკენერგოს“ რაიონული ენერგეტიკული სამმართველოს შუახრილის სახელმწიფო რაიონული ელექტროსადგურის ენერგობლოკების უფროს მემანქანეს, **საბირზიანოვს** ანას გალიმზიანის ძეს „ბაშკირენერგოს“ რაიონული ენერგეტიკული სამმართველოს კარმანოვკის საბჭოთა ბაშკირეთის 50-ე წლისთავის სახელობის სახელმწიფო რაიონული ელექტროსადგურის ენერგობლოკების უფროს მემანქანეს, **ბაკულინას** ზინაიდა ვასილის ასულს, საწარმოო გაერთიანება „ელექტროიზოლატის“ მეგრაგნილთა ბრიგადირს, **ვერემეენკოს** ვლადიმერ ვასილის ძეს, როვნოს საბჭოთა უკრაინის 50-ე წლისთავის სახელობის მაღალი ძაბვის აპარატურის ქარხნის გამმართველს, **პოზუეევს** ევგენი მიხეილის ძეს, ლენინგრადის ნ. მ. შვერნიკის სახელობის ქარხანა „ელექტრიკის“ ამწყობ ზეინკალს, **ლობეევს** იგორ პავლეს ძეს, ხელსაწყოთა ქარხნის ელექტროშემდუღებელს, **ცალკოს** ბორის მარტინის ძეს, „ლენინგრადის ლითონის ქარხნის“ ტურბოშენებლობის საწარმოო გაერთიანების ხარატს, **ჩუჩკალოვას** ფაინა ალექსანდრეს ასულს, კუსის ოქტომბრის მე-60 წლისთავის სახელობის მანქანათმშენებელი ქარხნის ხარატს, **სტრიჟაკს** ვიქტორ პაველს ძეს, საწარმოო გაერთიანება „ნოვოკრამატორსკის“ მანქანათმშენებელი ქარხნის ხარატს, **ზაიცევს** ვასილ ალექსის ძეს, იუჟნო-ურალსკის მანქანათმშენებელი ქარხნის კომპლექსური ბრიგადის ბრიგადირს, **კონოვალოვს** ვლადიმერ გიორგის ძეს, საწარმოო გაერთიანება „ზვეზდას“ კომპლექსური ბრიგადის ბრიგადირს, — შრომაში თვალსაჩინო მიღწევებისათვის, მომიჯნავეთა კოლექტივების შემოქმედებითი თანამეგობრობის საფუძველზე ენერგეტიკისა და მძიმე მანქანათმშენებლობის დარგში მუშაობის მაღალი ეფექტიანობისა და ხარისხისათვის.

2. **დელიანს** აშოტ ბორისის ძეს, საწარმოო გაერთიანება „ვორკუტაქვანაშრირის“ სსრ კავშირის 50-ე წლისთავის სახელობის „სევერნაიას“ შახტის საწმენდი სანგრევის სამთო მუშათა ბრიგადირს, **კოროტეევს** ნიკოლოზ ივანეს ძეს, „ვოროშილოვგრადშახტმშენის“ კომბინატის № 6 შახტგაყვანილობა სამმართველოს გვირაბგამყვანთა ბრიგადის ბრიგადირს, **ყურნიკოვს** მიხეილ პაველს ძეს, საწარმოო გაერთიანება „ყარაგანდინსაშირის“ „სევერნაიას“ შახტის გვირაბგამყვანთა ბრიგადის ბრიგადირს, **სმოლოვს** სერგი ილიას ძეს, საწარმოო გაერთიანება „უერდასავლეთქვანახშირის“ სკკპ XXV ყრილობის სახელობის შახტის საწმენდი სანგრევის სამთო მუშათა ბრიგადირს, **ტიმჩენკოს** ვლადიმერ დიმიტრის ძეს, საწარმოო გაერთიანება „ტორეზანტრაციტის“ „ტორეზსკოეს“ შახტსამმართველოს საწმენდი სანგრევის სამთო მუშათა ბრიგადირს, **ტურაჩს** ვლადიმერ სერგის ძეს, საწარმოო გაერთიანება „ზვეზდასა“ კომპლექსური ბრიგადის ბრიგადირს, — შრომაში თვალსაჩინო მიღწევებისათვის, მომიჯნავეთა კოლექტივების შემოქმედებითი თანამეგობრობის საფუძველზე ენერგეტიკისა და მძიმე მანქანათმშენებლობის დარგში მუშაობის მაღალი ეფექტიანობისა და ხარისხისათვის.

3. **ბოლოვიჩეგს** ანატოლი ალექსის ძეს, პერვოუორალსკის ნოვომტრუბნის ქარხნის მვალცაეს, **კლეპიკოვს** იაგორ ანდრიას ძეს, ჩელიაბინსკის ელექტრომეტალურგიული კომბინატის უფროს მდინარეს, **კონდაკოვს** ვალერი ვასილის ძეს, „ამურფოლადის“ მეტალურგიული ქარხნის მეფოლადეს, **მირონენკოს** ვალენტინ კარპეს ძეს, იუჟნის სკკპ XXV ყრილობის სახელობის სამთოგამამდიდრებელი კომბინატის ექსკავატორის მემანქანეს, **სამოკეშს** ლეონიდ მიხეილის ძეს, დონეცკის ვ. ი. ლენინის სახელობის მეტალურგიული ქარხნის მეფოლადეს, **ჩისტნიოვს** იური ალექსის ძეს, სსრ კავშირის 50-ე წლისთავის სახელობის „კამამადნის“ კომბინატის მბურავს, **გუსევს** გრიგორ ივანეს ძეს, ლენინგრადის ფერადი ლითონების გადამუშავების საწარმოო გაერთიანება „კრასნი ვიბორჟეცის“ მწნეხავს, **ნედოეკინს** პეტრე ალექსის ძეს, ხრუსტალნის სამთოგამამდიდრებელი კომბინატის ვვირაბგამყვანთა ბრიგადის ბრიგადირს, **ნიკიტინს** სამონ პეტრეს ძეს, ბაშკირეთის სპილენძ-გოგირდის კომბინატის ავტომობილების მძღოლთა ბრიგადირს, **პოპოვს** ვლადიმერ პაველს ძეს, აჩის პოლიფოსფორიტის კომბინატის საწმენდი სანგრევის სამთო მუშათა ბრიგადირს, **მაგნიცკაიას** ანა დიმიტრის ასულს, ვლადიმირის ქიმიური ქარხნის ექსტრუდერის მემანქანეს, **პოსეეონს** ანატოლი ვასილის ძეს, ნოვომოსკოვსკის ვ. ი. ლენინის სახელობის საწარმოო გაერთიანება „აზოტის“ მთავარ ოპერატორს, — შრომაში თვალსაჩინო მიღწევებისათვის, შინაგანი რეზერვების გამოვლენისა და გამოყენების საფუძველზე მეტალურგიულ და ქიმიურ მრეწველობაში მუშაობის მაღალი ეფექტიანობისა და ხარისხისათვის.

4. **პეჩნიკოვას** ანა პაველს ასულს, მარეგულირებელს, **სმორნოვს** ვალენტინ სერგის ძეს, ხარატს, მოსკოვის ავტოსატრანსპორტო ელექტრომოწყობილობის ქარხნის მუშაკებს, **შაშკოს** გიორგი იოსების ძეს, საწარმოო გაერთიანება „მინსკის ვ. ი. ლენინის სახელობის სატრაქტორო ქარხნის“ მეფოლადეს, **მიხაილოვას** დინა თევდორეს ასულს, საწარმოო გაერთიანება „როსტსოფლმანქანის“ მხეხავს, **მარტინოვს** გენადი ალექსანდრეს ძეს, კუიბიშევის საწარმოო გაერთიანება „მასლენიკოვის სახელობის ქარხნის“ გამმართველს, **პიაკოვს** ვიქტორ მიხეილის ძეს, საწარმოო გაერთიანება „სიზრანსოფლმანქანის“ ხარატს, **პეროვს** მიხეილ მიხეილის ძეს, ლიუბერცის უხტომსკის სახელობის სასოფლო-სამეურნეო მანქანათმშენებლობის ქარხნის მღარავს, **პოპოვს** ნიკოლოზ თევდორეს ძეს, ვორონეჟის კომინტერნის სახელობის ექსკავატორების საწარმოო გაერთიანების ხარატს, **ლეპაკოვს** ნიკოლოზ ივანეს ძეს, სვერდლოვსკის საწარმოო გაერთიანება „პნევმომშენმანქანის“ კომპლექსური ბრიგადის ბრიგადირს, **ჯამბულატოვს** ჯამბულატ მაგომედის ძეს, მანქანათსაშენებელი ქარხნის კომპლექსური ბრიგადის ბრიგადირს, **პანოვს** კონსტანტინე ნიკოლოზის ძეს, ა. ა. ჟდანოვის სახელობის ქარხანა „კრასნოე სორმოვოს“ ამწყობთა ბრიგადირს, **აფონინს** ალექსანდრე იაგორის ძეს, პირველი სახელმწიფო საკისრების ქარხნის (საწარმოო გაერთიანება „სსქ-1“) მეკედელ-მტვიფრავს, — საწარმოო სიმძლავრეთა გამოყენების ეფექტიანობის ამაღლების საფუძველზე მანქანათსაშენებელ წარმოებაში შრომაში თვალსაჩინო მიღწევებისათვის.

5. **რიბაკოვს** ივანე ვასილის ძეს, ბალახიშის ოქტომბრის მე-40 წლისთავის სახელობის კრიოგენული მანქანათმშენებლობის სამეცნიერო-საწარმოო გაერთიანების ხარატთა ბრიგადირს, **მიხეევს** ალექსი კირილეს ძეს, ხარატს, **ვესელოვას** კლავდია ტიხონის ასულს, მოებავთა ბრიგადირს, **როზდესტვენსკის** სერგი ნიკოლოზის ძეს, ხარატთა ბრიგადირს, დოლგოპრუდნის მანქანათსაშენებელი ქარხნის მუშაკებს, **დიდუკს** ბორის პაველს ძეს, „ჩრდილოეთ მიწისადენმშენის“ ტრესტის № 5 სამშენებლო-სამონტაჟო სამმართველოს შემდოებელ-მემონტაჟეთა ბრიგადის ბრიგადირს, **კილდიუშოვს** იური ივანეს ძეს, გაერთიანება „ციმბირკომპლექტმონტაჟის“ № 1 კომკავშირულ-სახელგაზრდული სამონტაჟო სამმართველოს მემონტაჟე ზეინკალთა ბრიგადირს, **სიომინს** მიხეილ გიორგოლის ძეს, „ციმბირაგადემმშენის“ სსრ კავშირის 50-ე წლისთავის სახელობის მშენებლობის სამმართველოს ექსკავატორის მემანქანეს, **ხოდირევს** ვიქტორ მიხეილის ძეს, ქიმიური კომბინატის უფროს მეავარატეს, **პეტუს** ლეოპოლდ ოსკარის ძეს, ვოლგის სსრ კავშირის 50-ე წლისთავის სახელობის საბურავების ქარხნის ამწყობს, **ერიომინს** ვლადიმერ თევდორეს ძეს, ხარატს, **გლუშჩენკოს** იგორ გრიგოლის ძეს, მეყალიბეთა ბრიგადირს, . საწარმოო გაერთიანების მუშაკებს, **გლადკოვს** ალექსანდრე ნიკოლოზის ძეს, ყურგანის ვ. ი. ლენინის სახელობის მანქანათსაშენებელი ქარხნის ხარატს, — შრომის ორგანიზაციის კოლექტიური ფორმების სრულყოფის საფუძველზე მოპოვებული თვალსაჩინო შრომითი მიღწევებისათვის, რომლებმაც ხელი შეუწყვეს მაღალი საბოლოო შედეგების მიღწევას.

6. **კუიანს** ლუდმილა ივანეს ასულს, დნეპროვსკის მანქანათსაშენებელი ქარხნის მემონტაჟეს, **შალაევს** ევგენი ანდრიას ძეს, ელექტრომექანიკური ქარხნის ზეინკალს, **ნოვოსიოლოვს** ვიქტორ ნიკოლოზის ძეს, **დოლგიხს** ლეონიდ პეტრეს ძეს, ლიტკარის ოპტიკური მინის ქარხნის მინის მხარშავთა ბრიგადირებს, **ლოგუნცოვს** ვასილ ივანეს ძეს, **ერმოლაევს** ნიკოლოზ კონსტანტინეს ძეს, მანქანათსაშენებელი ქარხნის შემკეთებელ ზეინკალთა ბრიგადირებს, **სკვორცოვს** იგორ ვასილის ძეს, ლენინგრადის სამეცნიერო-საწარმოო გაერთიანება „პოზიტრონის“ საამქროს უფროსს, **სუხოვაიას** თამარ ნიკოლოზის ასულს, მოსკოვის მეორე საათის ქარხნის ამწყობს, **ხატკევიჩს** მიხეილ ვასილის ძეს, ორიოლის საწარმოო გაერთიანება „მრეწველსაწყოს“ გამმართველს, **კარაბანენკოს** იური სიმონის ძეს, ტირასპოლის ს. მ. კიროვის სახელობის სამსხმელო მანქანათა ქარხნის მომნიშვნელს, **პოპოვს** ვასილ სიმონის ძეს, ვორონეჟის მ. ი. კალინინის სახელობის სამეჯედლო-საწნეხი მოწყობილობის საწარმოო გაერთიანების შიგმჭარხავ ხარატს, **ისაევს** ალექსი პეტრეს ძეს, დონის როსტოვის მანქანათსაშენებელი ქარხნის ტბილმჭრელს, — თვალსაჩინო შრომითი მიღწევებისათვის, წარმოების ტექნიკისა და ტექნოლოგიის სრულყოფის საფუძველზე მუშაობის ეფექტიანობისა და ხარისხის ამაღლებისათვის.

7. **ბულდაკოვს** ევგენი თევდორეს ძეს, სრულიად საკავშირო სატყეო მრეწველობის გაერთიანება „კომიტყემრეწვის“ უხტის ხე-ტყის დასამზადებელი საწარმოო გაერთიანება „უხტატყის“ ოპერატორს, **ვატრასოვს** ალექსანდრე ალექსანდრეს ძეს, სრულიად საკავშირო ხე-ტყის მრეწველობის გაერთიანება „ტიუმენტყემრეწვის“ კომსომოლსკის ხე-ტყის მრეწველობის მეურნეობის ხე-ტყის დამამზადებელი ბრიგადის ბრიგადირს, **დეკუნს** ივანე პაველის ძეს, ტყის მჭრელს, **პოლეკეევს** პეტრე ფედორის ძეს, ტრაქტორისტს, სრულიად საკავშირო ხე-ტყის მრეწველობის გაერთიანება „კარელტყემრეწვის“ ნადვოიცკის ხე-ტყის მრეწველობის მეურნეობის მუშაკებს, **სმეტანინას** ალექსანდრა ივანეს ასულს, ივანოვოს ავეჯის საწარმოო გაერთიანება „ივანოვავეჯის“ მომპრკეთებელთა ბრიგადირს, **სიოროკინს** დიმიტრი მიხეილის ძეს, გორკის სატყეო მეურნეობის სამმართველოს ვეტლუგაუნჟენსკის მექანიზებული სატყეო მეურნეობის მემანქანეს, **ვლასოვს** პეტრე იონას ძეს, სიკტივკარის ლენინური კომკავშირის სახელობის ხე-ტყის მრეწველობის კომბინატის მუყაოს მანქანის მემანქანეს, **მატვეევს** ალექსანდრე ივანეს ძეს, კოტლასის კომკავშირის 50-ე წლისთავის სახელობის ცელულოზა-ქაღალდის კომბინატის ცელულოზის მხარშავს, **იმომალიევს** ტაჯიდინს, ტაჯიკეთის სსრ მინისტრთა საბჭოს გეოლოგიის სამმართველოს ყარაყუმის გეოლოგიური სადაზვერვო ექსპედიციის გვირაბგამყვანთა ბრიგადის ბრიგადირს, **ხალინს** ალექსანდრე ანდრიას ძეს, მთავარტიუმენგაზოლოგიის გაერთიანება „მეგიონნავთობგაზგეოლოგიის“ ავანსკის ნავთობსადაზვერვო ექსპედიციის მბურავი ოსტატს, **გუსეინოვს** გუსეინ იუსიფ ოღლის, სრულიად საკავშირო სამრეწველო გაერთიანება „ასპეის ზღვის — ნავთობგაზმრეწვის“ „არტემნავთობგაზის“ ნავთობგაზმომპოვებელი სამმართველოს ბურღვითი ოსტატი, **ბაუშერს** სვეტლანა ალექსანდრეს ასულს, ბენდერის სსრ კავშირის 50-ე წლისთავის სახელობის ზეთის საექსტრაქტაციო ქარხნის რაფინორს, **კოზლოვსკის** სტანისლავ ივანეს ძეს, მანუელსკის სახელობის სტაროკონსტანტინოვსკის შაქრის კომბინატის მეაპარატეს, **კრუზინას** თამარ ნიკოლოზის ასულს, კურსკის საწარმოო გაერთიანება „ქიმიური ბოჭკოს“ ოპერატორს, **ალექსანდროვას** ევგენია პაველს ასულს, ლენინგრადის საწარმოო გაერთიანება „წითელი სამკუთხედის“ ინსტრუქტორ გამმართველს, — თვალსაჩინო შრომითი მიღწევებისათვის, სახალხო მოხმარების საქონლის წარმოების მნიშვნელოვანი გადიდებისა და ხარისხის გაუმჯობესებისათვის.

9. **გორბაჩოვს** ვიქტორ დიმიტრის ძეს, სარატოვის სახლთსაშენებელი კომბინატის კომპლექსური ბრიგადის ბრიგადირს, **დიომინს** ივანე პაველის ძეს, მთავარმოსკოვმშენის № 3 სახლთსაშენებელი კომბინატის № 6 სამონტაჟო სამმართველოს კომპლექსური ბრიგადის ბრიგადირს, **ძიძიგურს** თანდიკო სანდროს ძეს, საქართველოს სსრ სასოფლო მშენებლობის სამინისტროს № 5 საერთო-სამშენებლო ტრესტის № 12 მოძრავი მექანიზებული კოლონის კომპლექსური ბრიგადის ბრიგადირს, **კრენიოვს** ათანასე სიმონის ძეს, სვერდლოვსკის საბჭოთა მეურნეობების მშენებლობის ტრესტის № 240 მოძრავი მექანიზებული კოლონის კომპლექსური ბრიგადის ბრიგადირს, **მაკაროვს** ივანე ივანეს ძეს, „ლიპეცკმშენის“ ტრესტის № 9 სამშენებლო სამმართველოს კომპლექსური ბრიგადის ბრიგადირს, **მინასიანს** გარნიკ ხაჩატურის ძეს, სომხეთის სსრ სამრეწველო მშენებლობის სამინისტროს „ერევანმრეწვმშენის“ ტრესტის № 31 სამშენებლო სამმართველოს კომპლექსური ბრიგადის ბრიგადირს, **ტიტოვს** ნინო ფილიპეს ასულს, სრულიად საკავშირო ალკკ 50-ე წლისთავის სახელობის „ამურსკმშენის“ სამშენებლო ტრესტის სამუშაოთა უფროსს, № 858 სამმართველოს მეებავთა ბრიგადირს, **უშაკოვს** ვიქტორ ალექსის ძეს, პენზის მშენებლობის ტერიტორიული სამმართველოს „ბინმშენის“ ტრესტის № 11 სამშენებლო სამმართველოს კალატოზთა ბრიგადირს, **ხაირულინს** გარიფულა ხაირულის ძეს, „ყაზანმრეწვმშენის“ ტრესტის № 33 მოძრავი მექანიზებული კოლონის კალატოზთა ბრიგადირს, **ხომინოკს** ნიკოლოზ ივანეს ძეს, „ირკუტსკბინმშენის“ ტრესტის № 4 საერთო სამშენებლო სამმართველოს კომპლექსური ბრიგადის ბრიგადირს, **შჩეკალევს** იური გრიგოლის ძეს, სვერდლოვსკის მეორე სამშენებლო-სამონტაჟო სპეციალიზებული სამმართველოს მემონტაჟეთა ბრიგადირს, **იარუშნიკოვს** ნინო ივანეს ასულს, „სვერდლოვსკსამოქალაქო ქომშენის“ ტრესტის № 26 სამშენებლო სამმართველოს მეშალეებთა ბრიგადირს, — მუშაობა ნაკლები რიცხვით მშენებლობათა მოცულობის შესრულების საფუძველზე მაღალი შრომის ნაყოფიერების მიღწევებისათვის.

10. **აბრამოვს** ივანე ივანეს ძეს, ვლადიმირის რკინა-ბეტონის კონსტრუქციათა ქარხნის მეარმატურეთა ბრიგადირს, **ვორონკოვს** ანატოლი ალექსის ძეს, ომსკის მუყაო-რუბეროიდის ქარხნის მუყაოს საკეთებელი მანქანის მემანქანეს, **გოლოვინას** ანა კონსტანტინეს ასულს, სადრენაჟო მილების „ლოდეს“ ქარხნის ჩამტვირთავს, **გრუბოვს** მიხეილ ივანეს ძეს, მექანიკური ქარხნის ხარატს, **კოზლოვს** ნიკოლოზ ალექსის ძეს, შჩეკინოს რკინა-ბეტონის ნაწარმის ქარხნის მეყალიბეთა ბრიგადირს, **კონდრატიუკს** ევგენი ტიმოთეს ძეს, მთავარმოსკოვმრეწვმშენმანქანის № 9 ხის დამამუშავებელი კომბინატის მომპირკეთებელთა ბრიგადის, **კურგანოვს** ანატოლი მიხეილის ძეს, მთავარდასვლეთციმენტის საწარმოო გაერთიანება „მიხაილოვცემენტის“ მბრუნავი ღუმელების მემანქანეს, **ლისიუტინს** თევდორე იაკობის ძეს, „კრასნოიარსკის აზბესტცემენტის ნაწარმის კომბინატის ფურცელსაყალიბებელი მანქანის მემანქანეს, **მოხოვას** მარიამ ნიკოლოზის ასულს, ლობნიის ნ. კ. კრუპსკაიას სახელობის სამშენებლო ფაიფურის ქარხნის „კრამიკული ნაწარმის ჩამომსხმელს, **პანიუშკინს** ნიკოლოზ ევგენის ძეს, „სამონტაჟმსუბუქმანქანის“ ტრესტის დედოვსკის სამონტაჟო სამმართველოს მემონტაჟე ზეინკალთა ბრიგადირს, **სულეიმანოვს** ანატოლი სავლეს ძეს, მთავარკრასნოიარსკმშენის რკინა-ბეტონისა და ლითონის კონსტრუქციების კომბინატის მეყალიბეთა ბრიგადირს, **ჩეპურხინს** ნიკოლოზ ივანეს ძეს, „პეტრორმშენის“ სამმართველოს № 234 სამშენებლო-სამონტაჟო მატარებლის ლიანდაგის მონტიორთა ბრიგადირს, — შრომაში თვალსაჩინო მიღწევებისათვის, მშენებლობასა და საშენ მასალათა მრეწველობაში მოწინავე საწარმოო გამოცდილების ფართო გამოყენების საფუძველზე მუშაობის მაღალი ეფექტიანობისა და ხარისხისათვის.

11. **ბატალოვს** ბორის დიმიტრის ძეს, იუჟნო-ურალსკის რკინიგზის სამმართველოს გასაყოფილების უფროსის ცვლის მოადგილეს, **იუხნევიჩს** პეტრე გრიგოლის ძეს, ბელორუსიის რკინიგზის მოლოდეჩნის სვეგორნო დეპოს ვაგონების შემმოწმებელს, **უსოვს** ბორის პეტრეს ძეს, გორკის რკინიგზის ძერჟინსკის სალოანდაგო დისტანციის გზის ოსტატს, **მალცევს** გენადი სტეფანეს ძეს, კომის სამოქალაქო ავიაციის სამმართველოს უხტის გაერთიანებული საავიაციო რაზმის ვერტმფრინავის მეთაურს, **გურაჟიის** მაქსიმე მაქსიმეს ძეს, უკრაინის სამოქალაქო ავიაციის სამმართველოს ოდესის მეორე გაერთიანებული საავიაციო რაზმის თვითმფრინავის მეთაურს, **ცხოვრებო

# კანონის სახელით

(დასასრული)

გამომძიებლად, საგამოძიებო ჯგუფ-განყოფილების უფროსად, თბილისის, სამტრედიის, რუსთავის შინაგან საქმეთა ორგანოებში ხელმძღვანელ თანამდებობაზე მუშაობის წლები და მასთან ერთად შეძენილი დიდი პროფესიონალიზმი, დამწაფავობასთან, ანტისაზოგადოებრივ ელემენტებთან შეურიგებელ ბრძოლაში დაოსტატება.

და დღეს ოდნავ მაინც თუ შესაძლებელია გამომძიებლის შრომის შედეგების ციფრებით გამოხატვა, ვიტყვით, რომ მილიციის პოლკოვნიკმა ი. სარალაძემ მარტო ამ უკანასკნელ წლებში პირადად გამოიძია ღრმად შენიღბულ, განსაკუთრებით დიდი ოდენობით სახელმწიფო სახსრების დამტაცებელთა მრავალი სისხლის სამართლის საქმე, ბრალდება დაუდასტურა ათობით დამნაშავეს, რომლებმაც სახელმწიფოს 2.550 ათასი მანეთი აზარალეს.

ციფრები იოლი სათქმელია, მაგრამ აბა, წარმოიდგინეთ, ერთი კაციასათვის რაოდენ დიდი ფიზიკური და ფსიქოლოგიური დატვირთვა, სიმართლის ძიებაში უძილოდ გატეხილი რამდენი ღამე და დახარჯული ენერგია იმალება მათ უკან.

ჯანსაღ, ძლიერ ფესვებზე ყლორტიც ღონიერი იზრდება. ამ უკანასკნელი ათი წლის მანძილზე ი. სარალიძის უნარიანი ხელმძღვანელობის შედეგად განყოფილებაში შექმნილი ურთიერთობა, შეძენილი გამოცდილება ის ნოყიერი ნიადაგი აღმოჩნდა, რომელზეც არაერთი ნიჭიერი, ღრმად დაკვირვებული და თავისი საქმის ჩინებული მცოდნე გამომძიებელი აღიზრდა.

ერთ-ერთი მათგანი — მილიციის კაპიტანი რეზო გოგელია, ამჟამად პირველი ქვეგანყოფილების უფროსი ი. სარალიძის კაბინეტში გავიცანი, როცა ისინი მცხეთის გზაზე მომხდარი სისხლის სამართლის დანაშაულის გამოძიების მიმდინარეობაზე მსჯელობდნენ, ამ საქმეზე გაპიროვნებული გამომძიებლის მიერ გაწეულ შრომას, მოკვლეულ მასალებს აფასებდნენ. დანაშაული კი ერთობ ძნიმე იყო.

...მანქანით მიმავალ „სპეციმონტაჟმშენის“ სამმართველოს მოლარეს, რომელსაც მუშებისათვის ხელფასის დასარიგებლად 335 ათასი მანეთი მიჰქონდა, თავს დაესხნენ და თანხა გაიტაცეს. ამ საქმის გამოძიება, ბოროტმოქმედთა დადგენა ახალბედა მუშაკს გ. ყაჯრიშვილს მიანდვეს. იგი განყოფილების გამომძიებელთა შორის მესამე თაობის წარმომადგენელია, სულ ორიოდე თვეა, რაც უნივერსიტეტის აუდიტორიიდან აქ სამუშაოდ მოვიდა და, ბუნებრივია, მისი პირველი დამოუკიდებელი ნაბიჯები არც ისე იოლი იქნებოდა. მაგრამ მას მხარში ამოუდგნენ გამოცდილი უფროსი კოლეგები, ეხმარებიან, ურჩევენ. ჭეშმარიტების დადგენის სწორ გზაზე აყენებენ.

— სხვანაირად არც შეიძლება, — გვითხრა რ. გოგელიამ, — საგამოძიებო პრაქტიკაში ადამიანისათვის ბრალდების წაყენებისას შეცდომა ისევე შეუწყნარებელია, როგორც .მედიცინაში, ქირურგიული ოპერაციის დროს.

სახელმწიფო ქონების დამტაცებელთა თითქმის ყველა სერიოზული საქმე ჩვენი ქვეგანყოფილების მუშაკთა წილად მოდის, მათი უმრავლესობა, ჯაუფური ხასიათისაა და ზოგჯერ დამნაშავეთა რაოდენობა რამდენიმე ათეულს აღწევს. ამიტომ გამომძიებელმა თითოეულის ცოდვა-ბრალი მისხალ-მისხალ უნდა აწონოს, დააზუსტოს, განსაზღვროს, მოკვლეული მასალა გულდასმით გააანალიზოს, ვინაიდან იურისპრუდენციაში არსებობს დაუწერელი კანონი—მცირე სასჯელი უნდა მიეცეს მცირე დანაშაულისათვის და არა დანაშაულის გარემოებებში ნაკლებად ჩაწვდომისათვის, მით უფრო მაშინ, როცა კანონს სახელით მოკმედებ.

განყოფილების მუშაკთა ყოველდღიურ საქმიანობაში ამ პრინციპის განუხრელი დაცვის შედეგია, რომ მიმდინარე წელს გამოძიებული მრავალი სისხლის სამართლის საქმედან არც ერთი უკან არ დაბრუნებულა დამატებითი ძიებისათვის .

გამომძიებლის პროფესიონალიზმი სიყვარული ბევრ ახალგაზრდა იურისტს ი. სარალიძის პირადმა მაგალითმა ჩაუნერგა და რა გასაკვირია, რომ ამ „ცდუნებას“ ვერც მისმა ვაჟიშვილმა ვიქტორმა დაალწია თავი. იგი ამჟამად თბილისის სახელმწიფო უნივერსიტეტის იურიდიული ფაკულტეტის V კურსის სტუდენტია, მაგრამ უკვე საზოგადოებრივ საწყისებზე გამომძიებლის თანაშემწედ მუშაობს, და გადაწყვეტილი აქვს მამის კვალს გაჰყვეს, თუნდაც ნაწილობრივ მაინც გაიმეოროს მილიციის პოლკოვნიკის ი. სარალიძის მიერ სოციალისტური კანონიერების დაცვისათვის ბრძოლაში გაღებული ის დიდი წვლილი, რისთვისაც იგი ამ დღეებში „შინაგან საქმეთა სამინისტროს დამსახურებული მუშაკის“ სამკერდე ნიშნით დაჯილდოვდა.

გარკვეულწილად ი. სარალიძის, როგორც ახალგაზრდა გამომძიებლების გულისხმიერი დამრიგებლისა და ხელმძღვანელის, ღვაწლის აღიარებაც არის, რომ საბჭოთა მილიციის დღესთან დაკავშირებით მის აღზრდილს რ. გოგელიას მუშაობაში მიღწეული წარმატებებისათვის საქართველოს სსრ შინაგან საქმეთა სამინისტროს საპატიო სიგელი გადაეცა.

ჩვენი ქვეყნის პირველი ჩეკისტი ფ. ძერჟინსკი ამბობდა, ჩემი ძალა ის არის, რომ ძალას არ ვხმაგავო. და როცა რესპუბლიკურ საგამოძიებო სამმართველოს ერთ-ერთი განყოფილების მუშაობას ეცნობი, რწმუნდები, რომ ამის თქმა თამამად შეუძლიათ მის მუშაკებს, რომლებიც მთელ თავიანთ ცოდნას, ძალასა და ენერგიას ახმარენ ჩვენს რესპუბლიკაში საზოგადოებრივი მართლწესრიგის, სახელმწიფო დისციპლინის განმტკიცებისათვის საყოველთაო-სახალხო ბრძოლას.

**გ. სამსონაძე.**


საერთაშორისო ცხოვრება

**ლენინგრადის ჟურნალი**


# ქვეყნად მშვიდობისათვის!

## მაღალ შეფასებას აძლევენ ამხ. ლ. ი. ბრეჟნევის პასუხს გაზეთ „პრავდის“ კორესპონდენტის კითხვაზე

**გვეტყობინებენ საქმეშისა და ახალი ამბების საქართველოს კორესპონდენტები**

**საზღვარგარეთ უდიდესი ყურადღებით აღიქვეს ხალხ ცენტრალური კომიტეტის გენერალური მდივნის, სსრ კავშირის უმაღლესი საბჭოს პრეზიდიუმის თავმჯდომარის ლ. ი. ბრეჟნევის პასუხი „პრავდის“ კორესპონდენტის კითხვაზე. პრესა, თვალსაჩინო სახელმწიფო და საზოგადო მოღვაწენი მას მიიჩნევენ დიდმნიშვნელოვან წვლილად ბერლინში წამოყენებული საბჭოთა საშვიდობო წინადადებების განვითარებაში, იმის მკაფიო დადასტურებად, რომ საბჭოთა კავშირი, სხვა მოძმე სოციალისტური ქვეყნები ისწრაფვიან თავიდან აიცილონ ევროპის ხალხებსა და მთელ კაცობრიობას გამალებული შეიარაღების შემდგომი გაძლიერება.**

ამხანაგმა ლ. ი. ბრეჟნევმა, რომელიც განუხრელად ატარებს მშვიდობის პოლიტიკას, ხაზგასმით აღნიშნა, რომ უაღრესად საჭიროა დაუყოვნებლივ დაიწყოს მოლაპარაკება საშუალო სიშორის ბირთვულ საშუალებათა დარგში, წერს გერმანიის ერთიანი სოციალისტური პარტიის ცენტრალური კომიტეტის ორგანო გაზეთი **„ნოიეს დოიჩლანდი“**. დებულებები, რომლებსაც შეიცავს ამხანაგ ლ. ი. ბრეჟნევის პასუხი გაზეთ „პრავდის“ კორესპონდენტისადმი, პირწმინდად აქარწყლებს იმ ფლიდური მტკიცებებს „გარეთ წოდებული „აღმოსავლეთიდან მოსალოდნელი საფრთხის“ შესახებ, რომელთა მიზანია გამალებული შეიარაღების ახალი ტვირთი აჩქიდონ დასავლეთის ფართო მასებს.

საერთაშორისო ვითარება ახლა ისეთია, აღნიშნავს ჩეხოსლოვაკიის **„რუდე პრავო“**, რომ იგი მოითხოვს არა ზოგად ლაპარაკს მშვიდობისა და განიარაღების შესახებ, არამედ რეალურ ნაბიჯებს გამალებული შეიარაღების ალაგშვის, ხალხთა, სახელმწიფოთა შორის ნდობის განმტკიცების გზაზე, სწორედ ისეთ ნაბიჯებს, როგორსაც საბჭოთა კავშირი დგამს.

საბჭოთა ხელმძღვანელი გვთავაზობს დაუყოვნებლივ დავიწყოთ მოლაპარაკება საშუალო რადიუსის მოქმედების ბირთვული რაკეტების თაობაზე, წერს დასავლეთგერმანული **„რაინიშე პოსტი“**. გაზეთ „პრავდისადმი“ ინტერვიუში ლ. ი. ბრეჟნევმა ხაზი გაუსვა, რომ ნაჩქარევმა მოქმედებამ შეიძლება მხოლოდ გაართულოს ვითარება, ხელი შეუშალოს დადებითი შედეგების მიღწევას. ასეთი შედეგების მიღწევის მეტი შანსი გვექნება, თუ მოლაპარაკების დამთავრებამდე არ მივიღებთ არავითარ გადაწყვეტილებას აღნიშნულ საშუალებათა წარმოებისა და დასავლეთ ევროპაში განლაგების შესახებ, დასძენს გაზეთი.

უპასუხა რა გაზეთ „პრავდის“ კორესპონდენტის კითხვას, საბჭოთა სახელმწიფოს მეთაურმა გაფრთხილა ნატოელი ლიტარეგები არ მიიღონ ნაჩქარევი და წინდაუხედავი გადაწყვეტილება დასავლეთ ევროპაში ახალ სახეობათა საშუალო სიშორის ბირთვულ საშუალებათა განლაგების შესახებ, და მოუწოდა დაუყოვნებლივ შეუდგნენ მოლაპარაკებას ამ იარაღის თაობაზე, აღნიშნავს ფინური **„სუომენ სოსიალიდემოკრაატი“**.

# ევროპის ტურნირები

**ევროპის** ქვეყნების ჩემპიონთა თასის გათამაშების განმეორებითი მერვედფინალური მატჩებიდან განსაკუთრებით მწვავე აღმოჩნდა შეხვედრა მადრიდში, სადაც ადგილობრივმა „რეალმა“ გაჭირვებით სძლია პორტუგალიის „პორტო“ — 1:0. ესპანელებს პირველი თამაში სტუმრად წაგებული ჰქონდა ანგარიშით — 1:2. ასევე მძიმე ბრძოლა გადახდა შოტლანდიის „სელტიკს“ ირლანდიაში „დანდალკთან“. მატჩი დამთავრდა ფრედ — 0:0 (პირველ შეხვედრაში გაიმარჯვა „სელტიკმა“ — 3:2).

ჰოლანდიის „აიაქსი“, მიუხედავად იმისა, რომ სტუმრად დამარცხდა კვიპროსის „ომონიასთან“ — 0:4, საბოლოო ჯამში მაინც გამარჯვებული გამოვიდა, რადგან პირველი მატჩი 10:0-ზე ჰქონდა მოგებული. გამარჯვება მოიპოვა სტუმრად „ნოტინჰემ ფორესტმა“, რომელმაც მოუგო რუმინეთის „არჯეს“ — 2:1.

გამოვლინდა მეოთხედფინალში მოასპარეზე ყველა გუნდი. „ბაბურგის“, „აიაქსის“, „ნოტინჰემ ფორესტის“, „ხელტიკისა“ და „რეალის“ გარდა ბრძოლას განგრძობენ იუგოსლავიის „ჰაიდუკი“ გდრ-ის „დინამო“ და საფრანგეთის „სტრასბურგი“.

სხვა ტურნირებში, როგორც ვიცით, წარმატებით იასპარეზეს კიევის „დინამომ“ და მოსკოვის „დინამომ“. პირველმა შინ ანგარიშით — 2:0 დაამარცხა ჩეხოსლოვაკიის „ბანიკი“, ხოლო მეორემ ლისაბონში ფრედ — 1:1 ითამაშა პორტუგალიის „ბოავისტამთან“. ორივე საბჭოთა გუნდი გათამაშების შემდგომ ეტაპში გავიდა. **ახლა კიევის „დინამო“ მეოთხედფინალში იასპარეზებს სოფიის „ლოკომოტივთან“.**

სხვა მატჩებიდან განსაკუთრებით საინტერესო იყო უეფას ტურნირში საფრანგეთის „სენტ-ეტიენის“ შეხვედრა ჰოლანდიის ძლიერ გუნდთან „ეინდჰოვენთან“. ფრანგებმა სტუმრად დამარცხებისათვის (0:2) დამაჯერებელი რეგანში აიღეს — 6:0.

# ოცდამეთორმეტე ტური

**8,9 და 10 ნოემბერს** გაიმართა ჩვენი ქვეყნის უმაღლესი ლიგის ფეხბურთელთა გუნდების ჩემპიონატის 32-ე ტურის შეხვედრები. გთავაზობთ მათ შედეგებს: „ლოკომოტივი“-„არარატი“ — 2:1, (ცსკა-„ზარია“ — 3:0, „ზენიტი“-„ზარია“ — 1:2, „კრილია სოვეტოვი“-„ყაზარათი“ — 2:1, „სპარტაკი“-„შახტიორი“, 3:1.

დღეს გაიმართება ამ ტურის სამი შეხვედრა: „დინამო“ (კ) — „ფახთაქორი“, „დინამო“ (მ) — „ნეფთჩი“ და „დინამო“ (მნ) — „დინამო“ (თბ). ამ მატჩის მეორე ნახევრის რადიორეპორტაჟს მოიმესმენთ საქართველოს რადიოთი 21 საათზე. ხვალ ერთმანეთს ხვდებიან „ტორპედო“ და ასკ.

# „ტორპედოს“ გამარჯვება

**ქუთაისის** „ტორპედოს“ ფეხბურთელებმა I ლიგის ჩემპიონატის 45-ე ტურის მატჩში უმასპინძლეს პერმის „ზვეზდას“ და გამიმარჯვეს ანგარიშით 2:0. ბურთები გაიტანეს მე-13 წუთზე (11-მეტრიანით) ოქროპირაშვილმა და 82-ე წუთზე — ბურკაძეს.

**ამავე** ტურმა გამოავლინა მომავალი წლიდან უმაღლეს ლიგაში მონაწილე მეორე გუნდიც. **ლვოვის „კარპატთან“** ერთად ეს საპატიო უფლება მოიპოვა **კრასნოდარის „ყუბანმა“**, რომელმაც სახლში მოუგო „მეტალისტს“ — 3:0.

## ამ დღეთა სიახლენი

**უპანასკნელ ხანს თბილისს ახალი მიწისქვეშა გადასასვლელები შეემატა. სურათებზე:** მიწისქვეშა გადასასვლელი ლენინის და მელიქიშვილის ქუჩების გადაკვეთაზე ფილარმონიის დარბაზთან.

ს. კილაძის ფოტო.

# ბრძოლა მწვავდება

**ესპანეთის** ქალაქ ალიკანტეში, სადაც გრძელდება მოჭადრაკე ქალთა მეორე საზონთაშორისო ტურნირი, შეჯიბრების დამთავრებამდე 2 ტური რჩება.

მე-15 ტურში ნინო გურიელმა ყაიმით დაამთავრა პარტია უნგრელ ივანკასთან, ხოლო გუშინ თანაბარ პოზიციაში გადადებული პარტიას ამთავრებდა ბაუმბტარკიანთან (რუმინეთი). ნინომ უფრო ადრე გამარჯვებას მიაღწია იუგოსლავ პროკოპოვიჩთან გადადებულ შეხვედრაში.

**15 ტურის შემდეგ მოჭადრაკეთა საუნარნირო მდგომარეობა ასეთია: წინ არის ტ. ლემაჩკო (ბულგარეთი) — 12 ქულა. ე. ახმილოვსკაიას 11 ქულა და 2 გადადებული პარტია აქვს. ნ. გურიელს 10,5 ქულა და 1 გადადებული პარტია, მ. ლიტნაკიას — 10,5.**

დარჩენილ ორ ტურში გურიელი ხვდება ლემაჩკოსა და გარსიას (კუბა), ლემაჩკოს თავის მხრივ სათამაშო აქვს კიდევ ახმილოვსკაიასთან, ახმილოვსკაია შეხვდება აგრეთვე ივანკას, ლიტნესკაია კი უნდა შეხვდეს ივანკასა და პროკოპოვიჩს.

ასე რომ, პრეტენდენტთა სამივე საგზურისათვის ბრძოლა ფინიშზე კიდევ უფრო მწვავდება.

# ჟურნალი

ჭადრაკი

# ბრძოლა მწვავდება

**ესპანეთის** ქალაქ ალიკანტეში, სადაც გრძელდება მოჭადრაკე ქალთა მეორე საზონთაშორისო ტურნირი, შეჯიბრების დამთავრებამდე 2 ტური რჩება.

მე-15 ტურში ნინო გურიელმა ყაიმით დაამთავრა პარტია უნგრელ ივანკასთან, ხოლო გუშინ თანაბარ პოზიციაში გადადებულ პარტიას ამთავრებდა ბაუმბტარკიანთან (რუმინეთი). ნინომ უფრო ადრე გამარჯვებას მიაღწია იუგოსლავ პროკოპოვიჩთან გადადებულ შეხვედრაში.

**15 ტურის შემდეგ მოჭადრაკეთა საუნარნირო მდგომარეობა ასეთია: წინ არის ტ. ლემაჩკო (ბულგარეთი) — 12 ქულა. ე. ახმილოვსკაიას 11 ქულა და 2 გადადებული პარტია აქვს. ნ. გურიელს 10,5 ქულა და 1 გადადებული პარტია, მ. ლიტნაკიას — 10,5.**

დარჩენილ ორ ტურში გურიელი ხვდება ლემაჩკოსა და გარსიას (კუბა), ლემაჩკოს თავის მხრივ სათამაშო აქვს კიდევ ახმილოვსკაიასთან, ახმილოვსკაია შეხვდება აგრეთვე ივანკას, ლიტნესკაია კი უნდა შეხვდეს ივანკასა და პროკოპოვიჩს.

ასე რომ, პრეტენდენტთა სამივე საგზურისათვის ბრძოლა ფინიშზე კიდევ უფრო მწვავდება.

# ჟ. ტყაბლაძე

გარდაიცვალა საბჭოთა კავშირის გმირი, საკავშირო მნიშვნელობის პერსონალური პენსიონერი, 1943 წლიდან სკკპ წევრი კონსტანტინე ესტატეს ძე **ტყაბლაძე.**

იგი დაიბადა 1910 წელს წყალტუბოს რაიონის სოფელ ყუმისთავში. 1936 წელს დამთავრა ქუთაისის ულუჯიძის სახელობის პედაგოგიური ინსტიტუტი, ამავე დროს მუშაობდა საშუალო სკოლის დირექტორად, შემდეგ — ქუთაისის კომკავშირის საქალაქო კომიტეტში განყოფილების გამგედ.

1939 წელს კ. ტყაბლაძე საბჭოთა არმიის რიგებში გაიწვიეს. 1940 წელს იგი ამთავრებს ქ. სარატოვში სამხედრო სკოლას და ინიშნება უმცროს მეთაურად. იგი სამამულო ომის პირველი დღეებიდანვე მისი მონაწილეა და მეთაურობს ტანკსაწინააღმდეგო ოცეულს.

1943 წელს კ. ტყაბლაძე მეორე ხარისხის სამამულო ომის ორდენით დაჯილდოვდა. 1943 წლის ბოლოს კი მდინარე დნეპრის გადალახვისა და მის გარშემო პლაცდარმის შექმნისათვის მას საბჭოთა კავშირის გმირის წოდება მიენიჭა.

დემობილიზაციის შემდეგ კ. ტყაბლაძე კვლავ ქუთაისშია და მუშაობს სხვადასხვა პასუხსაგებ თანამდებობაზე.

პარტიამ და მთავრობამ ღირსეულად დააფასეს კ. ტყაბლაძის დამსახურება. იგი დაჯილდოებული იყო ლენინის ორდენითა და მედლებით.

კეთილსინდისიერი, უნარიანი მუშაკისა და პრინციპული კომუნისტის კ. ტყაბლაძის ხსოვნა მუდამ იცოცხლებს მისი ამხანაგებისა და მეგობრების გულში.

**საბჭოთა კავშირის ომის ვეტერანთა კომიტეტის თბილისის სექცია.**

**გაზეთ „კომუნისტის“ შემდეგი ნომერი გამოვა ორშაბათს, 12 ნოემბერს.**


**რედაქტორი**

**გ. ბედინეიშვილი.**


# პროვოკაციული მოქმედება

**ჰავანა,** ყურის შესასვლელთან, ნაპირთან დგას ამერიკის საესკადრო ნაღმსწმენდის ჯგუფი — ვერტმფრინავმზიდი „სგ.—60 სარატოგა“, ამერიკის შეერთებული შტატების სამხედრო-საზღვაო ძალების თვითმფრინავები გამაყრუებელი ხმაურით დაფრინავენ ჰაერში, — ასე გამოიყურება ამ დღეებში ამერიკის გუანტანამოს სამხედრო ბაზა. იგი მდებარეობს კუბის ტერიტორიაზე, რომელსაც ოკუპაციი უყო შეერთებულმა შტატებმა კუბელი ხალხის ნების წინააღმდეგ.

ამერიკის მხედრიონი ბაზის ტერიტორიაზე მართავს პროვოკაციულ სამხედრო მანევრებს, რომელშიც მონაწილეობენ საზღვაო ქვეითი ჯარისკაცები, საბრძოლო ხომალდები და სხვა სამხედრო ტექნიკა. კუბის რევოლუციური შეიარაღებული ძალების სასაზღვრო ბრიგადის სათვალთვალო პუნქტიდან კარგად მოჩანს ვერტმფრინავები, რომლებიც ყოველ წუთს აფრინდებიან ხოლმე გემბანიდან. ბაზის პოლიგონებზე აფეთქებების კვამლია, ისმის ტყვიამფრქვევთა კაკანი.

## „სახიფათო შეცდომა“

**ვაშინგტონი,** 10 ნოემბერი. ჩრდილოეთ ამერიკის საჰაერო დაცვის სარდლობის შტაბ-ბინის კომპიუტერის გამოცდის დროს კოლორადოს შტატში ამერიკის შეერთებული შტატებისა და კანადის მთელმა რიგმა საკომანდო ცენტრებმა მიიღეს განგაშის სიგნალი, რომელიც იუწყებოდა „ამერიკის შეერთებულ შტატებზე თავდასხმას“. ორეგონის, მიჩიგანისა და ბრიტანეთის კოლუმბიის ბაზებიდან დაუყოვნებლივ აფრინდა 10 ამერიკული და კანადური დამჭერი თვითმფრინავი, რომლებიც „შემოჭრილი ბომბდამშენების“ ძებნას შეუდგნენ.

მხოლოდ ექვსი წუთის შემდეგ მიხვდა საჰაერო დაცვის სარდლობა, რომ შეცდომა მოუვიდა და არავითარი თავდასხმა არ ყოფილა. როგორც მოგვიანებით განმარტა პენტაგონმა, განგაში მცდარი გამოდგა და იგი გამოიწვია ადრეული გაფრთხილების სისტემის კომპიუტერის „მექანიკურმა უწესივრობამ“.

ძალიანაც ეცადა პენტაგონის წარმომადგენელი, მაგრამ კორესპონდენტებმა არ დაუჯერეს. იუწყება რა ამ ინციდენტის შესახებ, პრესა აღნიშნავს, რომ ამგვარ „შეცდომას“ შეიძლება გამოუსწორებელი რამ მოჰყვეს. ძნელია წარმოიდგინო ასეთ შემთხვევაში რა შედეგი მოჰყვება „კომპიუტერის“ შეცდომას მთელი მსოფლიოსათვის.

## ამერიკის შეერთებული შტატების პრეზიდენტის განცხადება

**ვაშინგტონი,** 10 ნოემბერი. ამერიკის შეერთებული შტატების პრეზიდენტმა ჯ. კარტერმა „ღრმა კმაყოფილება“ გამოთქვა კონგრესის სენატის საგარეო საქმეთა კომისიაში კენჭის ყრის შედეგების გამო, სადაც მოიწონეს საბჭოთა კავშირ-ამერიკის ხელშეკრულება სტრატეგიული შეტევითი შეიარაღების შეზღუდვის შესახებ და ურჩიეს სენატს რატიფიკაცია უყოს ამ ხელშეკრულებას. პრესისათვის განკუთვნილ განცხადებაში, რომელიც თეთრმა სახლმა გამოაქვეყნა, გამოთქმულია იმედი, რომ ყველა სენატორი, რომლებმაც გადაწყვეტილება უნდა მიიღონ დოკუმენტის რატიფიკაციის შესახებ, ხელშეკრულებას ისევე გულდასმით შეისწავლის, როგორც ეს საგარეო საქმეთა კომისიამ გააკეთა. „ჩვენ გვჯერა, ასეთი შესწავლის შემდეგ სენატორები იმ დასკვნამდე მივალენ, რომ სტრატეგიული შეტევითი შეიარაღების მე-2 ხელშეკრულება ამერიკის შეერთებული შტატების საუკეთესო ინტერესებს შეესაბამება, და ხმას მისცემენ ხელშეკრულების რატიფიკაციას“, — ნათქვამია განცხადებაში.

# ვითარება ირანში

**თეირანი,** 10 ნოემბერი. კვლავ ირანელ სტუდენტთა ხელშია ამერიკის შეერთებული შტატების თეირანის საელჩო, სადაც მძევლებად გამომწყვდეული ჰყავთ ამერიკელი მოქალაქენი. ირანის რადიომ გამოაქვეყნა სტუდენტთა მიმართვა, რომელთაც ამერიკელ ხალხს მოუწოდებენ მხარი დაუჭიროს ირანის ხალხის მოთხოვნას, რომ გადასცენ აშაჰამად შეერთებულ შტატებში მყოფი დამხობილი შაჰი.

**ვაშინგტონი,** 10 ნოემბერი. ამერიკის შეერთებული შტატების პრეზიდენტის სპეციალური დესპანი რ. კლარკი, რომელიც თეირანში აფრინეს, კვლავ სტამბოლში იმყოფება იმის გამო, რომ ირანის ხელისუფალნი არ თანხმდებიან მოლაპარაკების დაწყებას, სანამ არ შეუსრულებენ ძირითად მოთხოვნას შაჰის დაგადაცემის შესახებ. სახელმწიფო დეპარტამენტის წარმომადგენელმა თქვა, რომ რ. კლარკმა კონტაქტი დაამყარა პალესტინის განთავისუფლების ორგანიზაციის წარმომადგენლებთან. მან ხაზგასმით აღნიშნა, რომ სპეციალური დესპანი ახორციელებს „სხვადასხვა ინიციატივას“, რათა მიაღწიოს ამერიკელთა განთავისუფლებას, და რომ მას მიცემული აქვს მითითებანი გამართოს მოლაპარაკება ინათთან, ვისთანაც იგი მიიჩნევს საჭიროდ, რათა უზრუნველყოს მძევლების განთავისუფლება.

როგორც ასოშიეიტედ პრესის სააგენტო იუწყება, ამერიკის შეერთებული შტატების თთავრობამ მიიღო გადაწყვეტილება შეუწყვეტოს ირანს შაჰის დროს შესყიდული სამხედრო მოწყობილობის სათადარიგო ნაწილების მიწოდება, სანამ ამერიკელ მძევლებს გაათავისუფლებდნენ. სააგენტომ დააზუსტა, რომ საქმე ეხება სამხედრო მიწოდებას 300 მილიონი დოლარის ოდენობით, რომელიც ირანმა უკვე გადაუხადა შეერთებულ შტატებს.

# „სახიფათო შეცდომა“

**ვაშინგტონი,** 10 ნოემბერი. ჩრდილოეთ ამერიკის საჰაერო დაცვის სარდლობის შტაბ-ბინის კომპიუტერის გამოცდის დროს კოლორადოს შტატში ამერიკის შეერთებული შტატებისა და კანადის მთელმა რიგმა საკომანდო ცენტრებმა მიიღეს განგაშის სიგნალი, რომელიც იუწყებოდა „ამერიკის შეერთებულ შტატებზე თავდასხმას“. ორეგონის, მიჩიგანისა და ბრიტანეთის კოლუმბიის ბაზებიდან დაუყოვნებლივ აფრინდა 10 ამერიკული და კანადური დამჭერი თვითმფრინავი, რომლებიც „შემოჭრილი ბომბდამშენების“ ძებნას შეუდგნენ.

მხოლოდ ექვსი წუთის შემდეგ მიხვდა საჰაერო დაცვის სარდლობა, რომ შეცდომა მოუვიდა და არავითარი თავდასხმა არ ყოფილა. როგორც მოგვიანებით განმარტა პენტაგონმა, განგაში მცდარი გამოდგა და იგი გამოიწვია ადრეული გაფრთხილების სისტემის კომპიუტერის „მექანიკურმა უწესივრობამ“.

ძალიანაც ეცადა პენტაგონის წარმომადგენელი, მაგრამ კორესპონდენტებმა არ დაუჯერეს. იუწყება რა ამ ინციდენტის შესახებ, პრესა აღნიშნავს, რომ ამგვარ „შეცდომას“ შეიძლება გამოუსწორებელი რამ მოჰყვეს. ძნელია წარმოიდგინო ასეთ შემთხვევაში რა შედეგი მოჰყვება „კომპიუტერის“ შეცდომას მთელი მსოფლიოსათვის.

# „ტორპედოს“ გამარჯვება

„ტორპედომ“ ასეთი შემადგენლობით ითამაშა: მეჭედლიძე, გვაძაბია, ოქროპირაშვილი, გოგოლაძე, მელიქია, სვანაძე, ბურკაძე, გორგოძე, კვერნაძე (კერესელიძე), ებანოიძე, შელია.

**ო. ცხადაძე.**

# ქ. ტყაბლაძე



გარდაიცვალა საბჭოთა კავშირის გმირი, საკავშირო მნიშვნელობის პერსონალური პენსიონერი, 1943 წლიდან სკკპ წევრი კონსტანტინე ესტატეს ძე **ტყაბლაძე.**

იგი დაიბადა 1910 წელს წყალტუბოს რაიონის სოფელ ყუმისთავში. 1936 წელს დამთავრა ქუთაისის ულუჯიძის სახელობის პედაგოგიური ინსტიტუტი, ამავე დროს მუშაობდა საშუალო სკოლის დირექტორად, შემდეგ — ქუთაისის კომკავშირის საქალაქო კომიტეტში განყოფილების გამგედ.

1939 წელს კ. ტყაბლაძე საბჭოთა არმიის რიგებში გაიწვიეს. 1940 წელს იგი ამთავრებს ქ. სარატოვში სამხედრო სკოლას და ინიშნება უმცროს მეთაურად. იგი სამამულო ომის პირველი დღეებიდანვე მისი მონაწილეა და მეთაურობს ტანკსაწინააღმდეგო ოცეულს.

1943 წელს კ. ტყაბლაძე მეორე ხარისხის სამამულო ომის ორდენით დაჯილდოვდა. 1943 წლის ბოლოს კი მდინარე დნეპრის გადალახვისა და მის გარშემო პლაცდარმის შექმნისათვის მას საბჭოთა კავშირის გმირის წოდება მიენიჭა.

დემობილიზაციის შემდეგ კ. ტყაბლაძე კვლავ ქუთაისშია და მუშაობს სხვადასხვა პასუხსაგებ თანამდებობაზე.

პარტიამ და მთავრობამ ღირსეულად დააფასეს კ. ტყაბლაძის დამსახურება. იგი დაჯილდოებული იყო ლენინის ორდენითა და მედლებით.

კეთილსინდისიერი, უნარიანი მუშაკისა და პრინციპული კომუნისტის კ. ტყაბლაძის ხსოვნა მუდამ იცოცხლებს მისი ამხანაგებისა და მეგობრების გულში.

**საბჭოთა კავშირის ომის ვეტერანთა კომიტეტის თბილისის სექცია.**

**გაზეთ „კომუნისტის“ შემდეგი ნომერი გამოვა ორშაბათს, 12 ნოემბერს.**


**რედაქტორი**

**გ. ბედინეიშვილი.**


# „ყარაბაღი“

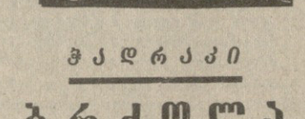

# „ტელევიზია“

## 11 ნოემბერი

**პირველი პროგრამით:** 09.00 — „ვრემია“ — საინფორმაციო პროგრამა (მ.), 09.40 — დილის ვარჯიში (მ.), 17.00 — აბიგურიენტთათვის — ქართული ენა (ფ.), 17.30 — „ბეტიალა“ — თბილისის თოჯინების სახელმწიფო ქართული თეატრის სპექტაკლი (ფ.), 18.40 — „ვესტნიკი“ — საინფორმაციო პროგრამა (ფ.), 19 10 — კინონარკვევი, 19.20 — „პარტიული ცხოვრება“, 19.45 — „დღეს მსოფლიოში“ (მ.), 20.00 — „მოამბე“ — საინფორმაციო პროგრამა (ფ.), 20.30 — „ქართული ფილმი“ — საიუბილეო კინოჩვენება. მხატვრული ფილმი „მწვერვალი“, 22.00 — „ვრემია“ — საინფორმაციო პროგრამა (მ.), 22.35 — „ფეხბურთი საბჭოთა კავშირის პირველობაზე მინსკის „დინამო“ — თბილისის „დინამო“.

11 ნოემბრის მაგჩის მეორე ტაიმის ვიდეოჩანაწერი.

**მეორე პროგრამით:** 16.05 — მოსწავლეთათვის. საქართველოს ისტორია (ფ.), 16.50 — განცხადებები (ფ.), 16.55 — საგეელევიზიო დოკუმენტური ფილმები: „ოთარი დათვიანის „ბანიკი“, ხოლო მეორემ ლისაბონში ფრედ — 1:1 ითამაშა პორტუგალიის „ბოავისტამთან“. ორივე საბჭოთა გუნდი გათამაშების შემდგომ ეტაპში გავიდა. **ახლა კიევის „დინამო“ მეოთხედფინალში იასპარეზებს სოფიის „ლოკომოტივთან“.**

სხვა მატჩებიდან განსაკუთრებით საინტერესო იყო უეფას ტურნირში საფრანგეთის „სენტ-ეტიენის“ შეხვედრა ჰოლანდიის ძლიერ გუნდთან „ეინდჰოვენთან“. ფრანგებმა სტუმრად დამარცხებისათვის (0:2) დამაჯერებელი რეგანში აიღეს — 6:0.

# „ტელევიზია“

## 11 ნოემბერი

**პირველი პროგრამით:** 09.00 — „ვრემია“ — საინფორმაციო პროგრამა (მ.), 09.40 — დილის ვარჯიში (მ.), 17.00 — აბიგურიენტთათვის — ქართული ენა (ფ.), 17.30 — „ბეტიალა“ — თბილისის თოჯინების სახელმწიფო ქართული თეატრის სპექტაკლი (ფ.), 18.40 — „ვესტნიკი“ — საინფორმაციო პროგრამა (ფ.), 19 10 — კინონარკვევი, 19.20 — „პარტიული ცხოვრება“, 19.45 — „დღეს მსოფლიოში“ (მ.), 20.00 — „მოამბე“ — საინფორმაციო პროგრამა (ფ.), 20.30 — „ქართული ფილმი“ — საიუბილეო კინოჩვენება. მხატვრული ფილმი „მწვერვალი“, 22.00 — „ვრემია“ — საინფორმაციო პროგრამა (მ.), 22.35 — „ფეხბურთი საბჭოთა კავშირის პირველობაზე მინსკის „დინამო“ — თბილისის „დინამო“.

11 ნოემბრის მაგჩის მეორე ტაიმის ვიდეოჩანაწერი.

**მეორე პროგრამით:** 16.05 — მოსწავლეთათვის. საქ