პროლეტარეებო ყველა ქვეყნისა, შეერთდით!

კომუნისტი

გაზეთი გამოდის 1920 წლის 3 ივნისიდან

საქართველოს კომუნისტური პარტიის ცენტრალური კომიტეტის, საქართველოს სსრ უმაღლესი საბჭოს და საქართველოს სსრ მინისტრთა საბჭოს ორგანო

КОМУНИСТИ — ОРГАН ЦК КП ГРУЗИИ, ВЕРХОВНОГО СОВЕТА ГРУЗИНСКОЙ ССР И СОВЕТА МИНИСТРОВ ГРУЗИНСКОЙ ССР

1979 წელი
კვირა
9
დეკემბერი
№ 282-283
(17628)
ფასი 3 კაპ.

საქართველოს სსრ უმაღლესი საბჭოს პრეზიდიუმის ბრძანებულება

საქართველოს სსრ მეათე მოწვევის უმაღლესი საბჭოს არჩევნებისა და საქართველოს სსრ სახალხო დეპუტატთა მეჩვიდმეტე მოწვევის ადგილობრივი საბჭოების არჩევნების დანიშვნის შესახებ

საქართველოს სსრ უმაღლესი საბჭოს პრეზიდიუმი ადგენს:

საქართველოს სსრ კონსტიტუციის 86-ე მუხლის, „საქართველოს სსრ უმაღლესი საბჭოს არჩევნების შესახებ“ საქართველოს სსრ კანონის მე-12 მუხლისა და „საქართველოს სსრ სახალხო დეპუტატთა ადგილობრივი საბჭოების არჩევნების შესახებ“ საქართველოს სსრ კანონის მე-12 მუხლის შესაბამისად დაინიშნოს საქართველოს სსრ მეათე მოწვევის უმაღლესი საბჭოს არჩევნები და საქართველოს სსრ სახალხო დეპუტატთა მეჩვიდმეტე მოწვევის ადგილობრივი საბჭოების არჩევნები 1980 წლის 24 თებერვალს, კვირას.

საქართველოს სსრ უმაღლესი საბჭოს პრეზიდიუმის თავმჯდომარე პ. გილაშვილი.
საქართველოს სსრ უმაღლესი საბჭოს პრეზიდიუმის მდივანი თ. ლაშქარაშვილი.

თბილისი, 1979 წლის 8 დეკემბერი.

საქართველოს კომპარტიის ცენტრალურ კომიტეტში

მომჭირნეობით ვხარჯოთ სათბობი და ენერგია

საქართველოს კომპარტიის ცენტრალური კომიტეტში გაიმართა გაფართოებული თათბირი სათბობ-ენერგეტიკულ საკითხებზე. თათბირზე მოწვეული იყვნენ რესპუბლიკის ხელმძღვანელი პარტიული, საბჭოთა, პროფკავშირული, კომკავშირული, საქართველოს სსრ სახალხო კონტროლის კომიტეტის მუშაკები, ლიფონის, ცემენტის, ხე-ტყის, სათბობისა და ელექტროენერგიის მომჭირნეობის რესპუბლიკური საბჭოს, ავტონომიური რესპუბლიკების, ოლქების, ქალაქებისა და რაიონების აღმასრული საბჭოების წევრები, სამინისტროების, უწყებების, ამიერკავკასიის რკინიგზის, მსხვილი საწარმოების, გაერთიანებების ხელმძღვანელები, პარტიული კომიტეტების, პარტიული ორგანიზაციების მდივნები, პრესის, რადიოსა და ტელევიზიის მუშაკები.

საქართველოს კომპარტიის ცენტრალური კომიტეტის მდივანმა ზ. ა. ჩხეიძემ გააკეთა მოხსენება „სკკპ ცენტრალურ კომიტეტში გამართული სათბობ-ენერგეტიკულ საკითხებისადმი მიძღვნილი თათბირზე გამოთქმულ მოთხოვნათა შესაბამისად რესპუბლიკის სათბობი დარგების საწარმოებისა და ორგანიზაციების მუშაობის შემდგომი გაუმჯობესების, სათბობ-ენერგეტიკული რესურსების უმაკცრესი მომჭირნეობის, წარმოებისადმი პარტიული ხელმძღვანელობის გაძლიერების ღონისძიებანი და ენერგეტიკული პრობლემების გადაწყვეტის ამოცანები სკკპ ცენტრალური კომიტეტის 1979 წლის ნოემბრის პლენუმზე ამხანაგ ლ. ი. ბრეჟნევის გამოსვლაში ჩამოყალიბებული დებულებებისა და დასკვნების მიხედვით“.

პრობლემის გადაწყვეტის ძირითად მიმართულებებზე აზრი გამოთქვეს საქართველოს კომპარტიის აფხაზეთის საოლქო კომიტეტის მეორე მდივანმა ვ. ი. ალავიძემ, საქართველოს კომპარტიის თბილისის საქალაქო კომიტეტის მდივანმა ბ. დ. მახარაშვილმა, საწარმოო გაერთიანება „საქნავთობის“ გენერალურმა დირექტორმა რ. ნ. თეგზაძემ, საქართველოს კომპარტიის აჭარის საოლქო კომიტეტის მრეწველობისა და ტრანსპორტის განყოფილების გამგემ ლ. მ. გოლეიძემ, საწარმოო გაერთიანება „საქქვანახშირის“ გენერალურმა დირექტორმა ვ. თ. ღვინჭილიამ, ამიერკავკასიის რკინიგზის საამმართველოს უფროსმა ლ. გ. ვარდოსანიძემ, საქართველოს სსრ მთავარგაზის უფროსმა ბ. თ. ლობჟანიძემ, საქართველოს სსრ საბინაო-კომუნალური მეურნეობის მინისტრმა ნ. გ. ვაშაძემ, „საქმთავარენერგოს“ უფროსმა ი. ე. ჭეფიამ, საქართველოს კომპარტიის ტყიბულის საქალაქო კომიტეტის პირველმა მდივანმა გ. ს. ფხაკაძემ, საქართველოს კომპარტიის ჭუთაისის საქალაქო კომიტეტის მეორე მდივანმა ვ. ა. ხაზარაძემ, რუსთავის სახალხო დეპუტატთა საქალაქო საბჭოს აღმასკომის თავმჯდომარემ ა. ე. უბარიამ.

თათბირზე აღინიშნა, რომ სკკპ ცენტრალური კომიტეტის პლენუმზე ამხანაგ ლ. ი. ბრეჟნევის გამოსვლაში საკვანძო პრობლემების ანალიზის დროს განსაკუთრებული ყურადღება დაეთმო სათბობისა და ენერგიის საკითხებს, დასახულია ახალი ამოცანები ენერგეტიკული პრობლემების მთელი კომპლექსის მიხედვით. პლენუმამდე სკკპ ცენტრალურ კომიტეტში გაიმართა თათბირი, რომელზეც განხილულ პარტიული და სამეურნეო ორგანოების ამოცანები ქვეყნის სათბობ-ენერგეტიკული კომპლექსის განვითარების საკითხებზე ამხანაგ ლ. ი. ბრეჟნევის მითითებათა შესაბამისად.

წარმოების ეფექტიანობის ამაღლების, სათბობისა და ენერგიის რეზერვების გამოვლინისა და სრული გამოყენების, მათი ყოველი ღონისძიებით მომჭირნეობის საკითხები დგას საქართველოს კომპარტიის ცენტრალური კომიტეტის, ადგილობრივი პარტიული კომიტეტების, საბჭოთა და სამეურნეო ორგანოების ყურადღების ცენტრში.

ამას მოჰყვა დადებითი შედეგები. ცენტრალური სტატისტიკური სამმართველოს მონაცემებით მიმდინარე წლის 9 თვის მანძილზე რესპუბლიკაში დაზოგილია 33,9 ათასი ტონა საქვაბეაღუმელი სათბობი (პირობითი კმაზანგარიშებით), 165,9 ათასი გიგა-კალორია თბოენერგია და 112,8 მილიონი კილოვატ-საათი ელექტროენერგია.

დადებითად ვაფასებთ რა ზემოთ აღნიშნულს, ითქვა თათბირზე, ამავე დროს არ შეიძლება არ გავთვალისწინთ ენერგეტიკული პრობლემების მთელი კომპლექსით ჩვენი მუშაობის მკვეთრად გაუმჯობესების საარსებო საჭიროება.

სკკპ ცენტრალურ კომიტეტში გამართულ თათბირზე გამოთქმული კრიტიკული შენიშვნები და სურვილები სათბობი დარგების საწარმოებისა და ორგანიზაციების მუშაობის გაუმჯობესებისა და წარმოებისადმი პარტიული ხელმძღვანელობის სრულყოფის შესახებ სავსებით შეიძლება მივაკუთვნოთ რესპუბლიკის კოლექტივების საქმიანობასაც.

საქართველოს კომპარტიის ცენტრალურ კომიტეტში გამართულ თათბირზე სამართლიანად გაკრიტიკეს საწარმოო გაერთიანება „საქქვანახშირის“ მუშაობა, რომელიც ჩამორჩება საუნალო-საკვერო მაჩვენებლებს. ამ შემცირებულია სამთო გვირაბების გაყვანის ტემპი. მშენებლობის ნელი ტემპის გამო დამაკმაყოფილებლად არ ხორციელდება კლებადი საწარმო სიმძლავრეების შვესება და ახალთა ამოქმედება. დამაკმაყოფილებლად არ მუშაობენ მატერიალურ-ტექნიკური და მუშათა მომარაგების სამსახურები, არ იჩრქნება სათანადო ზრუნვა ადამიანებისათვის.

„საქნავთობის“ გაერთიანების მიერ მოპოვებული დიდი წარმატებების მიუხედავად, აქაც არის მთელი რიგი საკითხები, რომლებიც გადაუდებელ გადაწყვეტას მოითხოვს. სამუშაოთა ხარისხი ჯერ კიდევ ვერ აკმაყოფილებს ღონისძიებების მოთხოვნებს. იყო შემთხვევები, როცა არ სრულდებოდა სადაზვერვო და საექსპლოატაციო ბურღვის გეგმები. სერიოზულ შეშფოთებას იწვევს სულ უფრო მზარდი მოცალეობის ნავთობპროდუქტების დაკვა-შენახვისა და ტრანსპორტირების საკითხი. ჯერჯერობით საექსპლოატაციოდ არ არის გადაცემული სარეზერვუარო პარკი სამგორის სათავო ნაგებობაზე, რომლის შენიხლობა განსაკუთრებით მნიშვნელოვანი ობიექტების რეკონსტრუქციის დროს.

გამოითქვა სურვილი, რომ პროდუქციის ხარისხი გაუმჯობესდეს ქუთაისის ელექტროშემკანიკურმა, რუსთავის მეტალურგიულმა ქარხნებმა, რომლებიც ამზადებენ საწარმოო-ტექნიკურ საბურღავლო მოწყობილობას, მიღებს ნაკლოვანებებისა და ავტოსატრანსპორტო საწარმოებში ჯერ კიდევ დიდი ნაკლოვანებებია მასალების ხარჯვაში.

მიუხედავად იმისა, რომ მთლიანად რესპუბლიკაში შესრულოდა ელექტროენერგიის მოხმარების შემცირების დავალება, ზოგიერთ საწარმოსა და ორგანიზაციაში ჯერ კიდევ ურიგდებიან მის გადახარჯვას. განსაკუთრებით არადამაკმაყოფილებელი მდგომარეობაა ამ მხრივ სოფლის მეურნეობის, ქვების მრეწველობის სამინისტროებსა და ავტომობილთა ბაზებში.

თათბირზე ითქვა ამერიკელ, რომ მთელი რიგი საწარმოებისა და ორგანიზაციების ხელმძღვანელები ჯერ კიდევ ჯეროვნად არ ეფასებენ სარეზერვო სათბობის შექმნის მნიშვნელობას იმ შემთხვევისათვის, თუ შეწყდა გაზის მიწოდება, და არ ახორციელებენ გადამჭრელ ღონისძიებებს, რათა დაიჩქარონ მათი მშენებლობა და საექსპლოატაციოდ გადაცემა ზამთრის პერიოდის დამდეგისათვის.

რესპუბლიკაში ძალზე მწვავედ დგას ბუნებრივი გაზის ყაირათიანი გამოყენების საკითხი.

სამრეწველო საწარმოებში, გაზის დანაკარგების აღმოფხვრასთან ერთად, კიდევ ბევრი რამ უნდა გაკეთდეს. ამავამად რესპუბლიკაში ბევრი პატარა საქვაბეა დაბალი მარკი ქმიდების კოეფიციენტით, რომლებიც არ არიან აღჭურვილი წვის პროცესების ავტომატური რეგულირების ხელსაწყოებით. ეს იწვევს გაზის 5-10 პროცენტით გადახარჯვას. მომჭირნეობის დიდი რეზერვია ამერეთი მეორეული ენერგორესურსების უფრო სრული გამოყენება.

განსაკუთრებული ყურადღება უნდა დაეთმოთ თბომომარაგებასა და თბოდანაკარგების შემცირებას საცხოვრებელ და საზოგადოებრივ შენობებში და ა. შ.

შარშანდელი ზამთრის მაგალითს თუ გავითვალისწინებთ, ბევრი რამ გაკეთდა რესპუბლიკის გაზით უზრუნველყოფისათვის, მაგრამ მომხმარებლებმაც მეცნიერად უნდა დაიცვან საყოფაცხოვრებო ლიმიტების დისციპლინა, დროულად შეავსონ სარეზერვო სათბობის მარაგი.

რესპუბლიკის სათბობ-ენერგეტიკული ბალანსის ახლანდელი დაძაბული მდგომარეობის პირობებში აღდგენად სახეობათა ენერგიის გამოყენება ბევრად შეიწყობს ხელს რესპუბლიკის ადგილი რაიონების, მათ შორის საკუთარ თბორესურსებს სრულიად მოცლებულ მაღალი მთის რაიონების სამრეწველო, სასოფლო-სამეურნეო და კომუნალური თბომომარაგების გაუმჯობესებას. თათბირზე ილაპარაკეს რესპუბლიკის სახალხო მეურნეობაში გამოთერმული ენერგიის, თბოენერგიის და ელექტროენერგიის ორგანიზაციულ-ტექნიკური ღონისძიებანი, ხოლო შემოშავებული ორგანიზაციულ-ტექნიკური ღონისძიებანი ხშირად ვერ უზრუნველყოფს ენერგორესურსების დაზოგვის სახელმწიფო დავალებების შესრულებას.

ითქვა აგრეთვე, რომ რესპუბლიკის სახალხო მეურნეობასა და ენერგობალანსს დიდ ზიანს აყენებს „საქმთავარენერგოს“ ქსელში ელექტროენერგიის დანაკარგები. კომეურნეობებში, „საქსახსოფლტექნიკის“ განყოფილებებსა და ავტოსატრანსპორტო საწარმოებში ჯერ კიდევ დიდი ნაკლოვანებებია მასალების ხარჯვაში.

მიუხედავად იმისა, რომ მთლიანად რესპუბლიკაში შესრულოდა ელექტროენერგიის მოხმარების შემცირების დავალები, ზოგიერთ საწარმოსა და ორგანიზაციაში ჯერ კიდევ ურიგდებიან მის გადახარჯვას. განსაკუთრებით არადამაკმაყოფილებელი მდგომარეობაა ამ მხრივ სოფლის მეურნეობის, ქვების მრეწველობის სამინისტროებსა და ავტომობილთა ბაზებში.

თათბირზე ითქვა აგრეთვე, რომ მთელი რიგი საწარმოებისა და ორგანიზაციების ხელმძღვანელები ჯერ კიდევ ჯეროვნად არ ეფასებენ სარეზერვო სათბობის შექმნის მნიშვნელობას იმ შემთხვევისათვის, თუ შეწყდა გაზის მიწოდება, და არ ახორციელებენ გადამჭრელ ღონისძიებებს, რათა დაიჩქარონ მათი მშენებლობა და საექსპლოატაციოდ გადაცემა ზამთრის პერიოდის დამდეგისათვის.

რესპუბლიკაში ძალზე მწვავედ დგას ბუნებრივი გაზის ყაირათიანი გამოყენების საკითხი.

სამრეწველო საწარმოებში, გაზის დანაკარგების აღმოფხვრასთან ერთად, კიდევ ბევრი რამ უნდა გაკეთდეს. ამავამად რესპუბლიკაში ბევრი პატარა საქვაბეა დაბალი მარკი ქმიდების კოეფიციენტით, რომლებიც არ არიან აღჭურვილი წვის პროცესების ავტომატური რეგულირების ხელსაწყოებით. ეს იწვევს გაზის 5-10 პროცენტით გადახარჯვას. მომჭირნეობის დიდი რეზერვია აგრეთვე მეორეული ენერგორესურსების უფრო სრული გამოყენება.

განსაკუთრებული ყურადღება უნდა დაეთმოთ თბომომარაგებასა და თბოდანაკარგების შემცირებას საცხოვრებელ და საზოგადოებრივ შენობებში და ა. შ.

შარშანდელი ზამთრის მაგალითს თუ გავითვალისწინებთ, ბევრი რამ გაკეთდა რესპუბლიკის გაზით უზრუნველყოფისათვის, მაგრამ მომხმარებლებმაც მკაცრად უნდა დაიცვან საყოფაცხოვრებო ლიმიტების დისციპლინა, დროულად შეავსონ სარეზერვო სათბობის მარაგი.

რესპუბლიკის სათბობ-ენერგეტიკული ბალანსის ახლანდელი დაძაბული მდგომარეობის პირობებში აღდგენად სახეობათა ენერგიის გამოყენება ბევრად შეიწყობს ხელს რესპუბლიკის ადგილი რაიონების, მათ შორის საკუთარ თბორესურსებს სრულიად მოცლებულ მაღალი მთის რაიონების სამრეწველო, სასოფლო-სამეურნეო და კომუნალური თბომომარაგების გაუმჯობესებას. თათბირზე ილაპარაკეს რესპუბლიკის სახალხო მეურნეობაში გამოთერმული ენერგიის, თბოენერგიის და ელექტროენერგიის ორგანიზაციულ-ტექნიკური ღონისძიებანი, ხოლო შემოშავებული ორგანიზაციულ-ტექნიკური ღონისძიებანი ხშირად ვერ უზრუნველყოფს ენერგორესურსების დაზოგვის სახელმწიფო დავალებების შესრულებას.

ითქვა აგრეთვე, რომ რესპუბლიკის სახალხო მეურნეობასა და ენერგობალანსს დიდ ზიანს აყენებს „საქმთავარენერგოს“ ქსელში ელექტროენერგიის დანაკარგები. კომეურნეობებში, „საქსახსოფლტექნიკის“ განყოფილებებსა და ავტოსატრანსპორტო საწარმოებში ჯერ კიდევ დიდი ნაკლოვანებებია მასალების ხარჯვაში.

მიუხედავად იმისა, რომ მთლიანად რესპუბლიკაში შესრულოდა ელექტროენერგიის მოხმარების შემცირების დავალები, ზოგიერთ საწარმოსა და ორგანიზაციაში ჯერ კიდევ ურიგდებიან მის გადახარჯვას. განსაკუთრებით არადამაკმაყოფილებელი მდგომარეობაა ამ მხრივ სოფლის მეურნეობის, ქვების მრეწველობის სამინისტროებსა და ავტომობილთა ბაზებში.

თათბირზე ითქვა აგრეთვე, რომ მთელი რიგი საწარმოებისა და ორგანიზაციების ხელმძღვანელები ჯერ კიდევ ჯეროვნად არ ეფასებენ სარეზერვო სათბობის შექმნის მნიშვნელობას იმ შემთხვევისათვის, თუ შეწყდა გაზის მიწოდება, და არ ახორციელებენ გადამჭრელ ღონისძიებებს, რათა დაიჩქარონ მათი მშენებლობა და საექსპლოატაციოდ გადაცემა ზამთრის პერიოდის დამდეგისათვის.

რესპუბლიკაში ძალზე მწვავედ დგას ბუნებრივი გაზის ყაირათიანი გამოყენების საკითხი.

სამრეწველო საწარმოებში, გაზის დანაკარგების აღმოფხვრასთან ერთად, კიდევ ბევრი რამ უნდა გაკეთდეს. ამავამად რესპუბლიკაში ბევრი პატარა საქვაბეა დაბალი მარკი ქმიდების კოეფიციენტით, რომლებიც არ არიან აღჭურვილი წვის პროცესების ავტომატური რეგულირების ხელსაწყოებით. ეს იწვევს გაზის 5-10 პროცენტით გადახარჯვას. მომჭირნეობის დიდი რეზერვია აგრეთვე მეორეული ენერგორესურსების უფრო სრული გამოყენება.

ენერგეტიკული ბალანსის ახლანდელი დაძაბული მდგომარეობის პირობებში აღდგენად სახეობათა ენერგიის გამოყენება ბევრად შეიწყობს ხელს რესპუბლიკის ადგილი რაიონების, მათ შორის საკუთარ თბორესურსებს სრულიად მოცლებულ მაღალი მთის რაიონების სამრეწველო, სასოფლო-სამეურნეო და კომუნალური თბომომარაგების გაუმჯობესებას. თათბირზე ილაპარაკეს რესპუბლიკის სახალხო მეურნეობაში გამოთერმული ენერგიის, თბოენერგიის და ელექტროენერგიის ორგანიზაციულ-ტექნიკური ღონისძიებანი, ხოლო შემოშავებული ორგანიზაციულ-ტექნიკური ღონისძიებანი ხშირად ვერ უზრუნველყოფს ენერგორესურსების დაზოგვის სახელმწიფო დავალებების შესრულებას.

ითქვა აგრეთვე, რომ რესპუბლიკის სახალხო მეურნეობასა და ენერგობალანსს დიდ ზიანს აყენებს „საქმთავარენერგოს“ ქსელში ელექტროენერგიის დანაკარგები. კომეურნეობებში, „საქსახსოფლტექნიკის“ განყოფილებებსა და ავტოსატრანსპორტო საწარმოებში ჯერ კიდევ დიდი ნაკლოვანებებია მასალების ხარჯვაში.

მიუხედავად იმისა, რომ მთლიანად რესპუბლიკაში შესრულოდა ელექტროენერგიის მოხმარების შემცირების დავალები, ზოგიერთ საწარმოსა და ორგანიზაციაში ჯერ კიდევ ურიგდებიან მის გადახარჯვას. განსაკუთრებით არადამაკმაყოფილებელი მდგომარეობაა ამ მხრივ სოფლის მეურნეობის, ქვების მრეწველობის სამინისტროებსა და ავტომობილთა ბაზებში.

ცუთფლედი—ვადამდე!

ფლის ფინიშს — დამკვრელური შრომის რიტმი!

ვადამდე!

მარნეულის, ცხაკაიას, ხობის, ჩხოროწყუსა და ჩოხატაურის რაიონების მუშტოველებმა შეასრულეს სახელმწიფოსათვის მემცენარეობის პროდუქტების მიყიდვის 1979 წლის გეგმები და სოციალისტური ვალდებულებანი.

როგორც საქართველოს სსრ ცენტრალური სტატისტიკური სამმართველო იტყობინება, მარნეულის, ცხაკაიას, ხობის, ჩხოროწყუსა და ჩოხატაურის რაიონების სოფლის მეურნეობის მშრომელებმა წარმატებით შეასრულეს სახელმწიფოსათვის მემცენარეობის პროდუქტების მიყიდვის წლიური გეგმები და სოციალისტური ვალდებულებანი.

მარნეულის რაიონის მეურნეობებისაგან მიღებულია 9,5 ათასი ტონა მარცვლეული, ანუ გეგმის 106 პროცენტი, 11,3 ათასი ტონა ხილი, ანუ 106 პროცენტი, 20 ათასი ტონა ყურძენი, ანუ 100,2 პროცენტი, 55,4 ათასი ტონა ბოსტნეული, ანუ 111 პროცენტი, 39,5 ათასი ტონა კარტოფილი, ანუ 123 პროცენტი.

ცხაკაიას რაიონის სოფლის მეურნეობის მშრომელებმა სახელმწიფოს მიჰყიდეს 1,5 ათასი ტონა მარცვლეული, ანუ გეგმის 171 პროცენტი, 2,1 ათასი ტონა ხილი, ანუ 103 პროცენტი, 1,1 ათასი ტონა ყურძენი, ანუ 101 პროცენტი, 11 ათასი ტონა ხარისხოვანი ჩაის ფოთოლი, ანუ 105 პროცენტი, 0,4 ათასი ტონა ციტრუსები, ანუ 101 პროცენტი.

ხობის რაიონის მეურნეობებმა სახელმწიფოს მიჰყიდეს 7 ათასი ტონა მარცვლეული, ანუ გეგმის 141 პროცენტი, 1,8 ათასი ტონა ხილი, ანუ 130 პროცენტი, 9,2 ათასი ტონა ხარისხოვანი ჩაის ფოთოლი, ანუ 102 პროცენტი, 1,3 ათასი ტონა ციტრუსები, ანუ 162 პროცენტი.

ჩხოროწყუს რაიონის მეურნეობებისაგან მიღებულია 1,1 ათასი ტონა მარცვლეული, ანუ გეგმის 119 პროცენტი, 3,9 ათასი ტონა ხილი, ანუ 104 პროცენტი, ათასი ტონა ყურძენი ანუ 100 პროცენტი, 21,3 ათასი ტონა ხარისხოვანი ჩაის ფოთოლი, ანუ 105 პროცენტი.

ჩოხატაურის რაიონის სოფლის მეურნეობის მშრომელებმა სახელმწიფოს მიჰყიდეს 0,1 ათასი ტონა მარცვლეული, ანუ გეგმის 100 პროცენტი, 8,7 ათასი ტონა ხილი, ანუ 116 პროცენტი, 3,2 ათასი ტონა ყურძენი ანუ 129 პროცენტი, 12,3 ათასი ტონა ხარისხოვანი ჩაის ფოთოლი, ანუ 103 პროცენტი. (საქინფორმი).

ვალდებულება იკისრეს

ქუთაისი. (საკ. კორ. დ. გელენიძე). მინის ტარის ქარხნის (დირექტორი ა. წულაძე) კოლექტივი მიმდინარე წლის მესამე კვარტალის შედეგების მიხედვით გამარჯვებული გამოვიდა საკავშირო სოციალისტურ შეჯიბრებაში და სსრ კავშირის კვების მრეწველობის სამინისტროსა და დარგის მუშაკთა პროფკავშირის ცენტრალური კომიტეტის გარდამავალი წითელი დროშა მოიპოვა.

წარმატებით შრომობენ ქუთაისელები მეოთხე კვარტალშიც. მნიშვნელოვანი გადაჭარბებით შესრულდა 11 თვის გეგმა. პროდუქციის წარმოების მოცულობა წინა წლის ამავე პერიოდთან შეფარდებით 2,5 პროცენტით გაიზარდა, მათ შორის ბროლისა — 13,9 პროცენტით. აქ დამზადებული 10 სახეობის ნაკეთობა აღნიშნულია სახელმწიფო ხარისხის ნიშნით.

ქარხნის კოლექტივი დიდი აღმავლობით ემზადება ვ. ი. ლენინის დაბადების 110-ე წლისთავისადმი. ამასთან დაკავშირებით მან ახალი გადიდებული ვალდებულება იკისრა და გადაწყვეტა წლის ბოლომდე გეგმის გადამეტებით კიდევ 500 ათასი ცალი მინის ქილა გამოუშვას.

საქმემ გამოაჩინა

სურათზე: ვეტერანი მადაროელი, მბურღავთა ბრიგადირი კომუნისტი ვლ. ცხოვრებოვი.

ლ. გუსოვის ფოტო.

რეპორტაჟი

კვაისის ვარსკვლავები

მაღალი მთები კარგა ხანია დათოვა, ქვაისა თეთრად შეიმოსა. ყინავს, მაგრამ ადამიანის გულის სითბოში მზის ძალა აქვს. ჯოჯორას ხეობაში საზეიმო ჰანგები ჟამეფებულა. ეს შრომის ჰიმნია, სამი ათეული წლის წინათ რომ დაირხა კვაისის მთებში. მაშინ დაიძრა ძვირფასი განძით დატვირთული მანქანების ქარავანი ახლადგაჭრილი სახიფათო გზით.

...მოკლე ხანში თანამედროვე ინდუსტრიულ დაბად გადაიქცა კვაისა. აქაურმა მაღაროთსამმართველომ შარშან და წელს საკავშირო სოციალისტურ შეჯიბრებაში ლიდერობა დაიკავა.

დღეისათვის უკვე შესრულებულია მეათე ხუთწლედის ოთხი წლის დავალება. სამშობლომ გეგმის გადამეტებით ასობით ტონა ტყვია და თუთია მიიღო. მრავალი მაღაროელი კი კარგა ხანია მეფერთმეტე ხუთწლედის ანგარიშში შრომობს.

მაღაროელებს არ სჩვევიათ იერიშობანა, გეგმა მათთვის კანონია და იგი ყოველდღიურად, ყოველთვიურად სრულდება. სხვანაირად არ შეიძლება, ახლა ხომ მთელი ჩვენი ქვეყანა ხუთწლედის წარმატებით დამთავრებისათვის და სკკპ XXVI ყრილობის ღირსეულად შეხვედრისათვის იღვწის.

—მეათე ხუთწლედში ჩვენი მთავარი წარმატება ის არის, რომ საწარმო განვლილ პერიოდში რეტაბელური გახდა, — გვეუბნება მაღაროთსამმართველოს დირექტორი ე. დიაკონოვი. — მადნის მოპოვება რომ ფართო ფრონტით გაგვეშალა, საჭირო იყო პირველი კაპიტალური შტოლნის გაფართოება, ეს დაკავშირებული იყო რკინიგზის შესაძლებლობის ზრდასთან. ახლა ელექტრომავალს 2.400 კილოგრამი ტვირთი ერთ ჯერზე გამოაქვს. ამაზე ადრე ოცნებაც კი შეუძლებელი იყო.

გამონამუშევრებში შრომის ეფექტიანობის ასამაღლებლად აუცილებელი გახდა ბურღვის ახალი მეთოდის დანერგვა. მაღაროებში წარმატებით იყენებენ ჩახრახნით შტანგარ დამაგრებას, რის შედეგად დიდძალი ხე-ტყის მასალა იზოგება. ამკამად შტოლნებში მექანიზებულია სამუშაოების 95 პროცენტი. მაღაროელთა ყველა ბრიგადა კომპლექსურია, მისი წევრები ორ-სამ მონათესავე პროფესიას ფლობენ.

მადნის ამოღების ზრდამ დღის წესრიგში დამამდიდრებელი ფაბრიკის რეკონსტრუქციის საკითხი დააყენა, ძველი საფლოტაციო დანადგარები დიდმწარმოებლური მანქანებით შეიცვალა.

მაღარო კვალიფიციური კადრებით დაკომპლექტდა. საწარმოს დღევანდელი თავკაცები — დირექტორი ე. დიაკონოვი, მთავარი ინჟინერი გ. კაბულოვი, მთავარი გეოლოგი მ. ნანიევი, ცვლის უფროსები, საამქროთა უფროსები ყოფილი რიგითი მეშახტეები არიან, კვაისის წიაღის პირველი ამთვისებლები. ისინი დღენიადაგ ზრუნავენ მშობლიური საწარმოს მომავალზე, საწარმოო პროცესების გაუმჯობესებაზე. მარტო მიმდინარე ხუთწლედში წარმოებაში 100-ზე მეტი რაციონალიზატორული წინადადება დაინერგა, რამაც საწარმოს 300 ათას მანეთზე მეტი დაუზოგა. მნიშვნელოვანი სიახლეების ავტორები არიან ე. დიაკონოვი, ა. ხოკიანი, ვ. ჯიოევი, მ. ნანიევი...

— როგორია მაღაროთსამმართველოს უახლოესი ამოცანები? — ვეკითხები დირექტორს.

— მომავალში ჩვენი საწარმო უფრო მომგებიანი გახდება. ამის თქმის საფუძველს გვაძლევს მშენებარე მამდიდრებელი ფაბრიკა, რომლის ამოქმედების შემდეგ ორჯერ გავზრდით პროდუქციის გამოშვებას. სამწუხაროდ მამდიდრებელი ფაბრიკის მშენებლობა ჭიანურდება. სამაგიეროდ დიდად გაგვახარეს ბეოლოგებმა — ვალხოხისა და ვარახჩომის მთებში მადნის ახალ ბუდობებს მიაგნეს. ტყვია-თუთიის მარაგის გარდა აღმოჩენილია ბარიტის მდიდარი საბადოც. ასე რომ, მომავალ ხუთწლედში კვაისა ფართოდ გაშლის მხრებს სამშობლოს საკეთილდღეოდ და ხალხის გულის გასახარად.

ზეიმობს კვაისა დაბადების 30-ე წლისთავს. მაღაროელთა ეს დღესასწაული სამხრეთ ოსეთის მეორე მუშთა კლასის, ოლქში მცხოვრები ყველა ხალხის დღესასწაულია. ამ ზეიმში პირველნი მაინც მაღაროელები არიან, აქ კვაისის ვარსკვლავებს რომ ეძახიან.

გ. თედეევი,
„კომუნისტის“ საკ. კორ.

24 თებერვალს არჩევნებია

რუსეთის სფსრ კონსტიტუციის (ძირითადი კანონის) 86-ე მუხლის, „რუსეთის სფს რესპუბლიკის უმაღლესი საბჭოს არჩევნების შესახებ“ რუსეთის სფსრ კანონის მე-13 მუხლისა და „რუსეთის სფს რესპუბლიკის სახალხო დეპუტატთა ადგილობრივი საბჭოების არჩევნების შესახებ“ რუსეთის სფსრ კანონის მე-13 მუხლის შესაბამისად, რუსეთის ფედერაციის უმაღლესი საბჭოს პრეზიდიუმმა მიიღო ბრძანებულება, რომ რუსეთის სფს რესპუბლიკის მეათე მოწვევის უმაღლესი საბჭოს და რუსეთის სფს რესპუბლიკის მეჩვიდმეტე მოწვევის სახალხო დეპუტატთა ადგილობრივი საბჭოების არჩევნები დაინიშნოს ივნისს, 1980 წლის 24 თებერვალს.

ამავე დღისათვის დანიშნეს რესპუბლიკათა უმაღლესი საბჭოებისა და სახალხო დეპუტატთა ადგილობრივი საბჭოების არჩევნები უკრაინის სსრ, ბელორუსიის სსრ, უზბეკეთის სსრ, ყაზახეთის სსრ, საქართველოს სსრ, აზერბაიჯანის სსრ, ლიტვის სსრ, მოლდავეთის სსრ, ლატვიის სსრ. ყირგიზეთის სსრ, ტაჯიკეთის სსრ, სომხეთის სსრ, თურქმენეთის სსრ და ესტონეთის სსრ უმაღლესი საბჭოების პრეზიდიუმებმა.

დანიშნულია ავტონომიური რესპუბლიკების სახელმწიფო ხელისუფლების უმაღლესი და ადგილობრივი ორგანოების არჩევნები.

შექმნილია მოკავშირე და ავტონომიური რესპუბლიკების უმაღლესი საბჭოების არჩევნების საარჩევნო ოლქები. (საკინფორმი).

ავტომატიზებული გაგირგზა აშენდა

გადაწყდა სოფლის მეურნეობის განვითარების სტრატეგიული პრობლემის ერთ-ერთი დიდმნიშვნელოვანი ამოცანა. საქართველოს სსრ მინისტრთა საბჭოსთან არსებულმა მთავარმა სამეცნიერო-საწარმოო სამმართველომ „საქმთავარბაგირგზამ“ შექმნა და დანერგა სპეციალური სატვირთო-სამგზავრო ბაგირგზის მართვის ავტომატიზებული სისტემა. ლანჩხუთის რაიონის სოფელ აკანას სტალინის სახელობის კოლმეურნეობაში გაყვანილი პირველი ავტომატიზებული ბაგირგზა განკუთვნილია კოლმეურნეობა ადაყვანისათვის სოფლიდან ჩაის პლანტაციებში და უკან, ჩაის ფოთოლს, ქიმიური სასუქებისა და მცირე მექანიზაციის საშუალებათა ტრანსპორტირებისათვის.

— მართვის ახალ სისტემას საფუძველად უდევს თანამედროვე უკონტაქტო ელემენტები. მისი აპარატურა კომპაქტური და საიმედოა. იგი უზრუნველყოფს ბაგირგზის მაღალეფექტიან მოქმედებას, — თქვა „საქმთავარბაგირგზის“ სამმართველოს უფროსმა შ. ორჯონიკიძემ.

ბაგირგზის სიგრძე 1080 მეტრია და 190 მეტრ სიმაღლეზე ადის. მოძრაობის სიჩქარე წამში ექვსი მეტრია. ბაგირგზის შექმნამდე ჩაის პლანტაციებში და უკან ხალხის გადაყვანა და სასოფლო-სამეურნეო ტვირთისა და ინვენტარის გადაზიდვა ხდებოდა ორი ტრაქტორის სამუშაოებით, რაც იწვევდა სამუშაო დროის დიდ დანაკარგებს, აქვეითებდა შრომის ნაყოფიერებას.

ამჟამად გადაყვანა-გადაზიდვის დრო 21-ჯერ შემცირდა. ტრანსპორტის გამტარუნარიანობა გაიზარდა 300 პროცენტით, მეჩაიეთა შრომის ნაყოფიერება კი 50 პროცენტით და მეტად. (საკინფორმი).

საქართველოს სსრ მეცხრე მოწვევის უმაღლესი საბჭოს მეთორმეტე სესიის გახსნის შესახებ

საქართველოს სსრ მეცხრე მოწვევის უმაღლესი საბჭოს მეთორმეტე სესია გაიხსნება 1979 წლის 11 დეკემბერს დილის 9 საათზე საქართველოს სსრ უმაღლესი საბჭოს სხდომათა დარბაზში.

საქართველოს სსრ უმაღლესი საბჭოს დეპუტატების რეგისტრაცია და ცნობების გაცემა იწარმოებს 9 და 10 დეკემბერს 9 საათიდან 21 საათამდე საქართველოს სსრ უმაღლესი საბჭოს პრეზიდიუმში, ოთახები — № 6, № 11, ტელეფონები: 99-08-54, 98-78-01, 99-67-16, 99-56-18, 98-79-50, 98-75-06.

11 დეკემბერს რეგისტრაცია იწარმოებს დილის 8 საათიდან.

საქართველოს სსრ უმაღლესი საბჭოს უწყებათა საბჭოს სხდომის შესახებ

საქართველოს სსრ უმაღლესი საბჭოს პრეზიდიუმის ბრძანებულება

საქართველოს სსრ უმაღლესი საბჭოს არჩევნების საარჩევნო ოლქების შექმნის შესახებ

საქართველოს სსრ კონსტიტუციის 105-ე მუხლისა და „საქართველოს სსრ უმაღლესი საბჭოს არჩევნების შესახებ“ საქართველოს სსრ კანონის მე-13 მუხლის შესაბამისად საქართველოს სსრ უმაღლესი საბჭოს პრეზიდიუმი ადგენს:

შეიქმნას საქართველოს სსრ უმაღლესი საბჭოს არჩევნების შემდეგი საარჩევნო ოლქები:

ქალაქი თბილისი

ლენინის რაიონი

1. ბენდელიანის საარჩევნო ოლქი (ცენტრი — № 1 მუსიკალური სკოლა-ინტერნატის შენობა, ინტერნატის ქ. № 1).

საზღვრები: კაჭრეთის ქუჩის მარცხენა მხარე პიონერის ქუჩიდან ლოტკინის ქუჩამდე, ლოტკინის ქუჩის მარცხენა მხარე კაჭრეთის ქუჩიდან კონდოლის ქუჩამდე, კონდოლის ქუჩის მარცხენა მხარე ლოტკინის ქუჩიდან პროლეტარის ქუჩის გადაკვეთით ჩოდრიშვილის ხევამდე, ჩოდრიშვილის ხევის მარცხენა მხარე ქალაქის საზღვრამდე, ქალაქის საზღვრის მარცხენა მხარე გეგუთის ქუჩამდე, გეგუთის ქუჩის მარცხენა მხარე ბენდელიანის ზემო დასახლებამდე, ბენდელიანის ზემო დასახლება გეგუთის ქუჩიდან ახტალის ქუჩამდე, ახტალის ქუჩის მარცხენა მხარე ზიარის ქუჩამდე, ზიარის და პიონერის ქუჩების მარცხენა მხარე კაჭრეთის ქუჩამდე.

2. კომკავშვილის საარჩევნო ოლქი (ცენტრი — რკინიგზის სავაგონო უბნის შენობა, რკინიგზის ქ. № 1)

საზღვრები: რკინიგზის ვაკისის მარცხენა მხარე ასკურავას ქუჩიდან ხუდადოვის ქუჩამდე, ხუდადოვის ქუჩის მარცხენა მხარე ქალაქის საზღვრამდე, ქალაქის საზღვრის მარცხენა მხარე ხუდადოვის ქუჩიდან უიარაღოს ქუჩამდე, უიარაღოს ქუჩის მარცხენა მხარე ქალაქის საზღვრიდან კახიანის ქუჩამდე, კახიანის ქუჩის მარცხენა მხარე უიარაღოს ქუჩიდან ლოტკინის ქუჩამდე. ლოტკინის ქუჩის მარცხენა მხარე კახიანის ქუჩიდან ჩოდრიშვილის შესახვევამდე, ჩოდრიშვილის შესახვევის მარცხენა მხარე ლოტკინის ქუჩიდან ქებურიას ქუჩამდე, ქებურიას ქუჩის მარცხენა მხარე ჩოდრიშვილის შესახვევიდან ჩხიკვაძის ქუჩამდე, ჩხიკვაძის ქუჩის მარცხენა მხარე ქებურიას ქუჩიდან ჩოდრიშვილის ქუჩამდე, ჩოდრიშვილის ქუჩის მარცხენა მხარე ჩხიკვაძის ქუჩიდან ოქტომბრის ქუჩამდე, ოქტომბრის ქუჩის მარცხენა მხარე ჩოდრიშვილის ქუჩიდან ასკურავას ქუჩამდე, ასკურავას ქუჩის მარცხენა მხარე რკინიგზის ვაკისამდე.

3. ლოტკინის საარჩევნო ოლქი (ცენტრი — მე-8 საშუალო სკოლის შენობა, ინტერნატის ქ. № 11)

საზღვრები: ლიკანის ქუჩის მარცხენა მხარე წიკლაურის ქუჩიდან კურნატოვსკის ქუჩამდე, ლოტკინის ქუჩის მარცხენა მხარე კახიანის ქუჩამდე, კახიანის ქუჩის მარცხენა მხარე უიარაღოს ქუჩამდე, უიარაღოს ქუჩის მარცხენა მხარე ქალაქის საზღვრამდე, ქალაქის საზღვრის მარცხენა მხარე უიარაღოს ქუჩიდან ჩოდრიშვილის ქუჩამდე, ჩოდრიშვილის ქუჩის მარცხენა მხარე ლოტკინის ქუჩის გადაკვეთით ქალაქის საზღვრიდან კონდოლის ქუჩამდე, კონდოლის ქუჩის მარცხენა მხარე პროლეტარის ქუჩიდან ლოტკინის ქუჩამდე. ლოტკინის ქუჩის მარცხენა მხარე კონდოლის ქუჩიდან კაჭრეთის ქუჩამდი, კაჭრეთის ქუჩის მარცხენა მხარე პიონერის ქუჩამდე, პიონერის ქუჩის მარცხენა მხარე ზიარის ქუჩამდე, ზიარის ქუჩის მარცხენა მხარე პიონერის ქუჩიდან ახტალის ქუჩამდე, ახტალის ქუჩის მარცხენა მხარე ავაქიძის ქუჩამდე, ყოფილი სანერგე მეურნეობის გავლით ბენდელიანის ზემო დასახლებამდე, ბენდელიანის ზემო დასახლების მარცხენა მხარე გეგუთის ქუჩის დასაწყისის გავლით ქალაქის საზღვრამდე, ქალაქის საზღვრის მარცხენა მხარე ბენდელიანის ზემო დასახლებამდე, ბენდელიანის ზემო დასახლება გეგუთის ქუჩიდან ახტალის ქუჩამდე, ახტალის ქუჩის მარცხენა მხარე ზიარის ქუჩამდე, ზიარის და პიონერის ქუჩების მარცხენა მხარე კაჭრეთის ქუჩამდე.

4. კომკავშვილის საარჩევნო ოლქი (ცენტრი — № 7 პოლიკლინიკის შენობა, თემქის მე-3 მიკრორაიონის მეორე კვარტალი)

საზღვრები: თემქის დასახლების მე-3 მიკრორაიონის მე-2, მე-3, მე-4, მე-5 კვარტალები.

12. ანაპის 414-ე დივიზიის საარჩევნო ოლქი (ცენტრი — 138-ე საშუალო სკოლის შენობა, თემქის დასახლება, მე-10 კვარტალი)

საზღვრები: თემქის დასახლების მე-4, მე-9, მე-10, მე-10 ა, მე-10 ბ კვარტალები, თემქის დასახლების მე-4 მიკრორაიონი, თემქის დასახლების მესამე მიკრორაიონის I კვარტალი.

13. კუიბიშევის საარჩევნო ოლქი (ცენტრი — 48-ე საშუალო სკოლის შენობა, ურეკის ქუჩა № 3)

საზღვრები: ელმავალსაშენებელი ქარხნის დასახლების I მიკრორაიონის I, II, III კვარტალები.

გლდანის რაიონი

14. ფორე მოსულიშვილის საარჩევნო ოლქი (ცენტრი — № 3 გახანგრძლივებული საშუალო სკოლის შენობა, გლდანის მეორე მიკრორაიონი)

საზღვრები: გლდანის მე-4 მიკრორაიონის კორპუსები: 89, 90, 91, 92, 92 ა, 93, 94, 95, 96, 96 ა, 96 ბ, 97, 98, 100, 101, 105, 106, 107, 108, 109 ა, 109 ბ, 110, 110 ბ, 111, 112, მე-5 მიკრორაიონის კორპუსები: 1, 2, 18; მე-6 მიკრორაიონის კორპუსები: 1, 2, 7, 10, 16, 22, 23, 24, 26, 29, 30, 6, 9, 20, 27, 29, 8, 15, 31, 32; მე-7 მიკრორაიონის კორპუსები: 4, 5, 6, 8, 9, 10, 12, 18, 19, 20, 21, 22, 23, 24; მე-8 მიკრორაიონის კორპუსები: 1, 3, 7, 8, 9, 10, 11, 12, 13, 14, 15, 16, 17, 18, 19, 20, 23, 24, 25, 26, 27, 28, 29, 30, 31, 32, 33.

15. მეგობრობის საარჩევნო ოლქი (ცენტრი — 160-ე საშუალო სკოლის შენობა, გლდანის მასივი II მიკრორაიონი)

საზღვრები: გლდანის I მიკრორაიონის კორპუსები: 1, 2, 3, 4, 5, 6, 7, 8, 9, 10, 11, 13, 14, 16, 17, 18, 19, 19 ა, 20, 20 ა, 21, 22, 23, 23 ა, 23 ბ, 1 ა, 3 ბ. გლდანის II მიკრორაიონის კორპუსები: 24, 24 ა, 29 ბ, 25, 25 ბ, 26, 27, 27 ა, 28, 28 ბ, 29 ა, 30, 31, 32, 33, 34; 35, 36, 37, 38, 39, 40, 41, 42 ა, 42 ბ, 43, 44, 45, 46, 47 ა, გლდანის III მიკრორაიონის კორპუსები: 68 ა, 68 ბ, 69, 70, 71, 72, 73, 74, 75, 76, 79 ა, 80, 81, 82, 83, 84, 85.

16. გლდანის საარჩევნო ოლქი (ცენტრი — სკოლა-ინტერნატის შენობა, თიანეთის გზატკეცილი)

საზღვრები: გლდანის ინდივიდუალური დასახლების ტერიტორია; ქერჩის ქუჩა № 20.

17. საქართველოს საარჩევნო ოლქი (ცენტრი — კონიაკის კომბინატის სამმართველოს შენობა, ავჭალის გზატკეცილი № 84).

საზღვრები: მდინარე მტკვრის მარცხენა ნაპირი მდინარე გლდანულიდან ხევძმარამდე; ხევძმარის მარცხენა ნაპირი ავჭალის გზატკეცილამდე, ავჭალის გზატკეცილიდან ქერჩის ქუჩამდე, ქერჩის ქუჩის მარცხენა ნაპირი მთლიანად მდინარე გლდანულამდე. მდინარე გლდანულის მარცხენა ნაპირი მდინარე მტკვრამდე. მეგობრობის კვარტალი მთლიანად, კორპუსები: 48, 49, 50, 51, 52, 53, 54, 55, 56, 57, 58, 58-ა, 59, 60, 61, 62, 63, 64, 65, 66, 67, 68, 69, 70.

18. ავჭალის საარჩევნო ოლქი (ცენტრი — ფოლადთუჭამომსხმელი ქარხანა „ცენტროლიტის“ სამმართველოს შენობა, ულიანოვის ქ. № 29).

საზღვრები: ზაჰესის ხევის მარცხენა მხარე მდინარე მტკვრამდე, მდინარე მტკვრის მარცხენა მხარე მდინარე გლდანულამდე, მდინარე გლდანულის მარცხენა მხარე ქალაქის საზღვრამდე, ქალაქის საზღვრიდან ზიგზაგის ხევამდე, ზიგზაგის ხევის მარცხენა მხარე მდინარე მტკვრამდე.

პირველი ვაისის რაიონი

19. მარჯანიშვილის საარჩევნო ოლქი (ცენტრი — სახ. ვაჭრობისა და სამომხმარებლო კოოპერაციის მუშაკთა პროფკავშირის კულტურის სახლის შენობა, ჩოდრიშვილის ქ. № 8).

საზღვრები: მარჯანიშვილის ქუჩის წყვილი ნომრები სტალინის სახელობის ბიდიდან კლ. ცეტკინის ქუჩამდე, კლ. ცეტკინის ქუჩის № 92-დან № 150-ის ჩათვლით, პლეხანოვის გამზირი № 159 და № 146-ის ჩათვლით, კამოს ქუჩა № 117 ა და № 84-ზე გამავალი ხაზი მარცხენა სანაპირო ქუჩამდე, სანაპირო ქუჩა საწყის წერტილამდე.

20. ჩელუსკინელების საარჩევნო ოლქი (ცენტრი — სპორტკომბინატი „დინამო“-ს შენობა, ტელმანის ქუჩა № 4).

საზღვრები: მარცხენა სანაპირო ქუჩიდან პლეხანოვის გამზირი № 148 და № 141-ზე გამავალი ხაზი კლარა ცეტკინის ქუჩამდე, კლ. ცეტკინის ქუჩა № 152-დან ჩელუსკინელების ქუჩამდე, ჩელუსკინელების ქუჩის წყვილი ნომრები ორჯონიკიძის ქუჩამდე, ორჯონიკიძის ქუჩის წყვილი ნომრები № 72-დან აბასთუმნის ქუჩამდე, აბასთუმნის ქუჩა რკინიგზის ვაკისამდე, რკინიგზის ვაკისიდან ორჯონიკიძის ქუჩა № 107-მდე. გორის ქუჩის კენტი ნომრები № 17-დან წერეთლის გამზირამდე, საგურამოს ქუჩის წყვილი ნომრები მთლიანად, მაიაკოვსკის ქუჩის კენტი ნომრები № 5-ის ჩათვლით, ორჯონიკიძის სახელობის კოლტორესა და დასვენების პარკი მარცხენა სანაპირო ქუჩამდე.

21. ვახუშტი ბაგრატიონის საარჩევნო ოლქი (ცენტრი — ყრუ-მუნჯთა საზოგადოების პრეზიდიუმის შენობა, მაიაკოვსკის ქ. № 6)

საზღვრები: მარცხენა სანაპირო ქუჩიდან ორჯონიკიძის სახელობის პარკზე გამავალი ხაზი მაიაკოვსკის ქუჩამდე, მაიაკოვსკის ქუჩა, გლდანის ქუჩა წერეთლის გამზირამდე, გორის ქუჩის წყვილი ნომრები № 24-მდე, ორჯონიკიძის ქუჩა № 100-დან რკინიგზის ვაკისამდე, რკინიგზის ვაკისიდან ფოთის ქუჩის წყვილი ნომრები და კენტი ნომრები № 19, 21, 23, წერეთლის გამზირი № 29-მდე, წერეთლის გამზირიდან ვახუშტი ბაგრატიონის ქუჩა № 48-მდე, ვახუშტი ბაგრატიონის ქუჩა № 48-დან წყვილი ნომრები მთლანად დიდუბის ქუჩამდე, დიდუბის ქუჩა № 11-დან ვახუშტი ბაგრატიონის ქუჩამდე. ვახუშტი ბაგრატიონის ქუჩის კენტი ნომრები № 21-დან სანაპირო ქუჩამდე, სანაპირო ქუჩა საწყის წერტილამდე.

22. ქუთაისის საარჩევნო ოლქი (ცენტრი — მე-2 გახანგრძლივებული დღის საშუალო სკოლის შენობა, აკ. წერეთლის გამზირი № 42)

საზღვრები: მარცხენა სანაპირო ქუჩა დიდუბის ხიდიდან გამავალი ხაზი ვახუშტი ბაგრატიონის ქუჩის წყვილი ნომრების ჩათვლით დიდუბის ქუჩამდე, ქუთაისის ქუჩის კენტი ნომრები წერეთლის გამზირამდე, წერეთლის გამზირის № 29-დან გამავალი ხაზი ფოთის ქუჩა № 17-მდე, ფოთის ქუჩა № 17-დან კენტი ნომრების ჩათვლით რკინიგზის ვაკისამდე, რკინიგზის ვაკისიდან საპროექტო ქუჩაზე გამავალი ხაზი წერეთლის გამზირის № 49-ის ჩათვლით, წერეთლის გამზირის № 49-დან გვეტაძის ქუჩის X-VIII კორპუსებზე გამავალი ხაზი ილიავას ქუჩამდე, ილიავას ქუჩის მესამე კორპუსიდან გამავალი ხაზი მარცხენა სანაპირო ქუჩამდე. მარცხენა სანაპირო ქუჩიდან საწყის წერტილამდე.

23. პირველი მაისის საარჩევნო ოლქი (ცენტრი — 155-ე საშუალო სკოლის შენობა, აკ. წერეთლის გამზირი № 110)

საზღვრები: მარცხენა სანაპირო ქუჩიდან ილიავას ქუჩის № 2 კორპუსზე გამავალი ხაზი გვეტაძის ქუჩის მე-6 და მე-4 კორპუსები წერეთლის გამზირის № 48 კორპუსის ჩათვლით. წერეთლის გამზირის № 48 კორპუსზე გამავალი ხაზი საპროექტო ქუჩამდე. საპროექტო ქუჩა რკინიგზის ვაკისამდე, რკინიგზის ვაკისიდან აკ. წერეთლის გამზირის № 77 ბ კორპუსამდე, წერეთლის გამზირი № 112-დან უსახელო ქუჩაზე გამავალი ხაზი სანაპირო ქუჩამდე, სანაპირო ქუჩა საწყის წერტილამდე.

24. აკ. წერეთლის საარჩევნო ოლქი (ცენტრი — ილია ჭავჭავაძის სახელობის მედიცინის მუშაკთა პროფკავშირის სახლი, აკ. წერეთლის გამზირი № 118)

საზღვრები: სანაპირო ქუჩიდან უსახელო ქუჩაზე გამავალი ხაზი წერეთლის გამზირამდე, წერეთლის გამზირი № 77-ზე გამავალი ხაზი რკინიგზის ვაკისამდე, რკინიგზის ვაკისიდან წერეთლის გამზირი № 139-ზე გამავალი ხაზი წყალტუბოს ქუჩის წყვილი ნომრები № 10-მდე, წყალტუბოს ქუჩა № 9-დან მთლიანად სანაპირო ქუჩამდე, სანაპირო ქუჩა საწყის წერტილამდე.

25. დიდუბის საარჩევნო ოლქი (ცენტრი — 24-ე პროფსასწავლებლის შენობა, აკ. წერეთლის გამზირი № 134)

საზღვრები: სანაპირო ქუჩიდან მირცხულავას ქუჩაზე გამავალი ხაზი წერეთლის გამზირი № 13-ის ჩათვლით რკინიგზის ვაკისამდე, რკინიგზის ვაკისიდან ბელიაშვილის ქუჩამდე, ბელიაშვილის ქუჩიდან დიღმის მასივის მე-3 კვარტალის მე-9, მე-10, 35-ე, 32-ე 33-ე და მე-3 კორპუსებზე გამავალი ხაზი მეგობრობის გამზირამდე, მეგობრობის გამზირიდან დიღმის მასივის მე-2 კვარტალის მე-6, მე-3, მე-14 და მე-19 კორპუსებზე გამავალი ხაზი მდინარე დიღმურამდე, მდინარე დიღმურიდან მარცხენა სანაპირო ქუჩა საწყის წერტილამდე.

26. მეგობრობის საარჩევნო ოლქი (ცენტრი — წიგნის ფაბრიკის შენობა, მეგობრობის გამზირი № 7)

საზღვრები: მდინარე დიღმურიდან დიღმის მასივის მე-2 კვარტალის მე-9, მე-14, მე-5 ბ კორპუსებთან გამავალი ხაზი მეგობრობის გამზირამდე, მეგობრობის გამზირიდან მე-3 კვარტალის 31-ე, 30-ე, 28-ე კორპუსებთან გამავალი ხაზი ორახელაშვილის ქუჩამდე, ორახელაშვილის ქუჩიდან დიღმის მასივის მე-6 კვარტალის მე-60, 48-ე და 22 ა კორპუსებთან გამავალი ხაზი მეგობრობის გამზირამდე, მეგობრობის გამზირიდან საქართველოს სამხედრო გზაზე გამავალი ხაზი მდინარე დიღმურამდე.

27. ბელიაშვილის საარჩევნო ოლქი (ცენტრი — 147-ე საშუალო სკოლის შენობა, დიღმის მასივის მე-3 კვარტალი)

საზღვრები: მეგობრობის გამზირი, მე-6 კვარტალის 23-ე, მე-12 და მე-7 კორპუსებზე გამავალი ხაზი, მე-3 კვარტალის 27-ე, 36-ე და მე-12 კორპუსებზე გამავალი ხაზი ბელიაშვილის ქუჩამდე, ბელიაშვილის ქუჩა მთლიანად, დიღმის მასივის მე-3 კვარტალის მე-11 კორპუსიდან მე-4 კვარტალის მე-16 კორპუსამდე, მე-4 კვარტალის მე-16, მე-12, მე-8, მე-5 კორპუსებზე გამავალი ხაზი ორახელაშვილის ქუჩამდე, ორახელაშვილის ქუჩიდან მე-5 კვარტალის 1 ა, 22-ე, მე-19, მე-18, მე-17 კორპუსებზე გამავალი ხაზი საქართველოს სამხედრო გზამდე, საქართველოს სამხედრო გზიდან მეგობრობის გამზირის საწყის წერტილამდე.

28. დიღმის საარჩევნო ოლქი (ცენტრი — 140-ე საშუალო სკოლის შენობა, დიღმის მასივის მე-5 კვარტალი)

საზღვრები: საქართველოს სამხედრო გზიდან დიღმის მასივის მე-5 კვარტალის მე-16, 23 ა, 23 ბ, მე-2 კორპუსებზე გამავალი ხაზი ორახელაშვილის ქუჩამდე; ორახელაშვილის ქუჩიდან მე-4 კვარტალის მე-4, 26-ე, მე-17 კორპუსებზე გამავალი ხაზი მდინარე მტკვრის მარჯვენა სანაპირომდე, მდინარე მტკვრის მარჯვენა სანაპირო დასავლეთის მიმართულებით ზაჰესის ხიდამდე, ზაჰესის ხიდიდან საქართველოს სამხედრო გზაზე გამავალი ხაზი სასოფლო-სამეურნეო ინსტიტუტის ტერიტორიის მოკვეთი საწყის წერტილამდე.

ოქტომბრის რაიონი

29. ოქტომბრის საარჩევნო ოლქი (ცენტრი „საქენერგოს“ თბილისის ელექტროქსელის შენობა, კამოს ქ. № 8)

საზღვრები: მარჯანიშვილის ქუჩის კენტი ნომრები 5-დან 21/90, 23/83, 33/90 ბ, 35, 37/78-ის ჩათვლით, ალონინის ქუჩა № 78/37-დან № 60-ის ჩათვლით, კლ. ცეტკინის ქუჩა № 55 და № 70-ის სახლებთან გადაკვეთით, პლეხანოვის გამზირის კენტი ნომრები 77-დან 59-ის ჩათვლით და პლეხანოვის გამზირის № 40, კამოს ქუჩა № 31-ის გავლით მდინარე მტკვრის მარცხენა სანაპირო, უ. ჩხეიძის ქუჩა № 33-ის ჩათვლით ილობაქიძის ხიდამდე.

30. მერკვილაძის საარჩევნო ოლქი (ცენტრი — ს. ორჯონიკიძის სახელობის სამკერვალო ფაბრიკა, ნინოშვილის ქ. № 8)

საზღვრები: მარჯანიშვილის ქუჩის კენტი ნომრები 39/63-დან 53-ის ჩათვლით, საბჭოს ქუჩის მარჯვენა მხარე № 59-ის ჩათვლით, 9 იანვრის ქუჩა № 11/66, ბოჟორიძის ქუჩის წყვილი ნომრები 56-დან 28-ის ჩათვლით საბჭოს ქუჩის შესახვევამდე, საბჭოს ქუჩის შესახვევიდან ბოჟორიძის ქუჩის № 12-დან № 19-ის ჩათვლით, არაგვისპირელ ლ ი ს ქუჩა № 22-დან ადიგენის ქუჩამდე, ადიგენის ქუჩიდან ვეძათხვეის ქუჩის გადაკვეთით გორკის ქუჩა № 27-მდე, გორკის ქუჩა № 27-დან ნათიშვილის ქუჩის გადაკვეთით საბჭოს ქუჩა № 13-მდე, საბჭოს ქუჩა № 13-დან საბჭოს ქუჩის გავლით ალონინის ქუჩის გადაკვეთაზე ნეკრასოვის ქუჩის წყვილი ნომრები 12-დან 18-ის ჩათვლით, კლ. ცეტკინის ქუჩა № 9/12-დან № 41-ის ჩათვლით, მერკვილაძის ქუჩის № 23 და № 10-ის გადაკვეთით ალონინის ქუჩა № 60-მდე, ალონინის ქუჩის კენტი ნომრები № 59-დან 63/39-ის ჩათვლით;

31. მარქსის საარჩევნო ოლქი (ცენტრი — თბილისის საექსკურსიო ბიუროს შენობა, პლეხანოვის გამზირი № 5)

საზღვრები: პლეხანოვის გამზირი № 57, კლ. ცეტკინის ქუჩა №68, 53-დან № 43-ის ჩათვლით და კლ. ცეტკინის ქუჩა № 68-დან № 2-ის ჩათვლით, ნეკრასოვის ქუჩა № 2-დან № 10-ის ჩათვლით და № 1-დან № 11-ის ჩათვლით, საბჭოს ქუჩა № 1, ალონინის ქუჩა № 9-დან № 1-ის ჩათვლით და № 2-დან № 14-ის ჩათვლით, ტოლსტოის ქუჩა № 1, 3, 9, 21-ის და კ. მარქსის მოედნის გავლით მდინარე მტკვრის მარცხენა სანაპირო კამოს ქუჩა № 29-ის ჩათვლით, გრინვიჩის ქუჩა № 4-დან № 8-მდე, პლეხანოვის გამზირი № 40-დან № 57-ის ჩათვლით.

32. ტოლსტოის საარჩევნო ოლქი (ცენტრი — № 1 დამბლის სკოლის შენობა, გორკის ქ. № 10).

საზღვრები: საბჭოს ქუჩა № 3-დან № 11-ის ჩათვლით, საბჭოს ქუჩა № 11-დან ნათიშვილის ქუჩის სახლების გადაკვეთით გორკის ქუჩა № 32, 25-დან ადიგენის ქუჩის მარჯვენა მხარე რკინიგზის ვაკისამდე, რკინიგზის ვაკისი, გედევანიშვილის ქუჩა მთლიანად, ფშავის ქუჩა № 32-დან № 2-ის ჩათვლით, ბუხაიძის ქუჩა № 54, კომისის განსასვლელისა და კომისის შესახვევის გავლით შურდულის ქუჩა № 9-მდე, გამცემლიძის ქუჩა მთლიანად და ქოთნის შესახვევი № 12, თოიძის ქუჩა №№ 42, 33, 34, 25, ხეთაგუროვის ქუჩა №№ 4, 6, სვერდლოვის ქუჩის მარჯვენა მხარე, თოიძის ქუჩა № 16-დან № 2-ის ჩათვლით, ციმაკურიძის ქუჩა №№ 2, 4, 6, 8, კალინინის მოედანი №№ 1, 3, 13, საბჭოს ქუჩა № 3.

33. ხეთაგუროვის საარჩევნო ოლქი (ცენტრი — ოქტომბრის რაიონმასკომის სოციუზრუნველყოფის განყოფილების შენობა, ტოლსტოის ქ. № 5).

საზღვრები: კომისის ქუჩა № 30-დან № 40-ის ჩათვლით, ურიცკის ქუჩის წყვილი ნომრები № 64-დან № 2-ის ჩათვლით, სამოქალაქო ქუჩის № 14-დან კიბალჩიჩის ქუჩის აღმართამდე, ორხევის გასავალი № 1-დან № 7-ის ჩათვლით, ორხევის შესავალი № 2-დან № 8-ის ჩათვლით, ორხევის შემოსავლის შესახვევის წყვილი ნომრები, კიბალჩიჩის აღმართი № 15-დან № 9-ის ჩათვლით, მოისეევის ქუჩა № 1, ხეთაგუროვის ქუჩა № 40-დან № 28-მდე, ნ. ბარათაშვილის სახ. სანატორიო, დიდხევის ქუჩა მთლიანად, პლატონის ქუჩის კენტი ნომრები 1-დან 7-ის ჩათვლით, ტოლსტოის ქუჩის № 16, № 19, კალინინის მოედანი № 13-დან ციმაკურიძის ქუჩის გავლით თოიძის ქუჩა № 1-დან № 13-ის ჩათვლით სვერდლოვის ქუჩის გავლით ხეთაგუროვის ქუჩა, ჩხეიძის ქუჩა № 27, № 34, № 36, თოიძის ქუჩა № 35, № 44, ქოთნის შესახვევი № 10, № 13, შურდულის ქუჩა № 9, კომისის ქუჩა № 24, № 30.

34. კლ. ცეტკინის საარჩევნო ოლქი (ცენტრი — ქალაქისა და საკანცელარიო ნაკეთობათა ფაბრიკის შენობა, 9 იანვრის ქ. № 10)

საზღვრები: არაგვისპირელის ქუჩის კენტი ნომრები მთლიანად და წყვილი ნომრები 22-მდე, არაგვისპირელის ქუჩა № 24-დან ბოჟორიძის ქუჩა № 14-ის ჩათვლით, ბოჟორიძის ქუჩა № 28-მდე, ბოჟორიძის ქუჩა № 19-დან 9 იანვრის ქუჩა № 13-ის ჩათვლით, 9 იანვრის ქუჩა № 2-დან საბჭოს ქუჩა № 59, კოჩეტოვის ქუჩა № 2-დან № 28-ის ჩათვლით რკინიგზის ვაკისამდე, რკინიგზის ვაკისიდან პალიასტომის ქუჩამდე, პალიასტომის და კიკვიძის ქუჩების დასაწყისი, საბჭოს II შესახვევი № 8-დან № 2-ის ჩათვლით ბ. მამრაძის ხევამდე, ბ. მამრაძის ხევის მარჯვენა მხარე, მონტინის III შესახვევი № 3-ის ჩათვლით, მონტინის ქუჩა № 16-დან № 38-ის ჩათვლით, ზაკომოლოდინის ქუჩა № 2-დან № 48-ის ჩათვლით, ხუდადოვის ტყის მარჯვენა მხარე, აჭარის, სარკინეთის, აკარის, აფხაზეთის, სამურზაყანოს ქუჩები სარწყავი ქსელის არხამდე, სალხინოს ქუჩის გადაკვეთით სამურზაყანოს ქუჩის წყვილი ნომრები, აფხაზეთის ქუჩის კენტი ნომრები, 9 ძმის ქუჩა № 56-დან № 60-ის ჩათვლით, პიატიგორსკის ქუჩა, კოკის ძველი სასაფლაოს გაყოლებით, როსტოვის ქუჩა № 34, კოკეიძის ქუჩა № 34, ნორიოს აღმართი № 36, № 35, ჩელუსკინელების II შესახვევიდან ართვინის ქუჩის № 50-ის ჩათვლით, ართვინის ქუჩა № 50-დან № 2-მდე, არდონის ქუჩა რკინიგზის ვაკისის განსწვრივ ოსიაურის, ლენტეხის, იაროსლავის ქუჩები, ვერხანის ქუჩის კენტი ნომრები, სანდასუფთავების სპეციალტმეურნეობის ტერიტორია, ბოჟორიძის შესახვევი № 25, არაგვისპირელის შესახვევი მთლიანად, ადიგენის ქუჩა № 7.

35. საბჭოს საარჩევნო ოლქი (ცენტრი — სამრეწველო კავშირთა ნაგებობა „სამთოქიმიის“ შენობა, საბჭოს ქ. № 79)

საზღვრები: საბჭოს ქუჩა № 61/2-დან № 97-ის ჩათვლით, ოქტომბრის ქუჩა № 1-დან № 39-ის ჩათვლით, ხუდადოვის ქუჩის კენტი ნომრები მთლიანად თბილისის ზღვის გზის გავლით რეხის I, II, III ქუჩები, ხუდადოვის ტყის ზოლი, მონტინის III შესახვევი მთლიანად მამრაძის ხევამდე რკინიგზის ვაკისის გაყოლებით, ახალციხის ქუჩის და შესახვევის წყვილი და კენტი ნომრები მთლიანად საბჭოს ქუჩა № 61/2-მდე.

36. პისარევის საარჩევნო ოლქი (ცენტრი — 26-ე საშუალო სკოლის შენობა, ხრამჰესის ქ. № 14)

საზღვრები: გიდეანიშვილ ი ს ქუჩა № 25 ს. ორჯონიკიძის სახელობის მანქანათმშენებელი ქარხნის ტერიტორიიდან რკინიგზის ვაკისის განსწვრივ ადიგენის ქუჩამდე, არსენალის ხევი, I და II ახალი არსენალის ქუჩები, რკინიგზის ვაკისის ზოლი, I და II ლომის ქუჩები, ლომის ქუჩა, სპეციალტმეურნეობის ტერიტო რ ი ა, დიღომბარის ქუჩა, არდონის ქუჩა № 19, ართვინის ქუჩა № 50-დან ჩეჩელაშვილის ქუჩის II და III შესახვევების გადაკვეთით ნორიოს აღმართი № 37-მდე, ნორიოს აღმართი ოფიცლიციხის ქუჩის გაყოლით, კოკის ძველი სასაფლაოს ტერიტორია, პიატიგორსკის ქუჩის გადაკვეთით 9 ძმის ქუჩა № 145-ის ჩათვლით, სარაკის, სალხინოს ქუჩები კოკის ახალ სასაფლაომდე სარწყავი არხის გასწვრივ, ვეძათხვეის ხევი, გედევანიშვილის ქუჩა № 25 ს. ორჯონიკიძის სახელობის მანქანათმშენებელი ქარხნის ტერიტორიამდე.

37. ფიროსმანის საარჩევნო ოლქი (ცენტრი 29-ე საშუალო სკოლის შენობა, ორჯონიკიძის ქ. № 42).

საზღვრები: კლ. ცეტკინის ქუჩა № 102, № 118 და № 89-დან № 199-ის ჩათვლით, კლდიაშვილის ქუჩა № 1-დან № 7-ის ჩათვლით, კალინინის ქუჩა № 96, № 100 და № 79 ა-დან № 83-ის ჩათვლით, ნინოშვილის ქუჩა № 32-დან № 36-ის ჩათვლით, კალინინის ქუჩა № 80, № 94 და № 69-დან № 77-ის ჩათვლით, კლ. ცეტკინის ქუჩა № 73, № 87 და № 92-დან № 100-ის ჩათვლით, მარჯანიშვილის ქუჩა № 30-დან № 34-ა-ს ჩათვლით. ნინოშვილის ქუჩა № 9-დან № 17-ის ჩათვლით, ორჯონიკიძის ქუჩა № 30, № 28, № 30 და 23-დან № 37-ის ჩათვლით. კლდიაშვილის ქუჩა № 36 და №21-დან № 29-ის ჩათვლით, საბჭოს ქუჩა № 70. საბჭოს ქუჩა № 48-დან № 68-ის ჩათვლით, ორჯონიკიძის ქუჩა № 6-დან № 28-ის ჩათვლით და № 11-დან № 19-ის ჩათვლით, მარჯანიშვილის ქუჩა № 36-დან № 44-ის ჩათვლით, ნინოშვილის ქუჩა № 24-ა-დან № 26-ის ჩათვლით და № 17-დან № 21-ის ჩათვლით, კლ. ცეტკინის ქუჩა № 128-დან № 138-ის ჩათვლით და № 113-დან № 121-ის ჩათვლით, კონსტიტუციის ქუჩა № 1-დან № 13-ის ჩათვლით, კონსტიტუციის ქუჩა № 2, ალონინის ქუჩა № 114 ა, № 120 და № 101-დან № 109-ის ჩათვლით, ნინოშვილის ქუჩა № 54-დან № 50-ის ჩათვლით და № 49-დან № 57-ის ჩათვლით, ნინოშვილის ქუჩა № 38-დან № 52-ის და № 30-დან № 47-ის ჩათვლით, კლდიაშვილის ქუჩა № 2-დან № 8-ის ჩათვლით, კალინინის ქუჩა № 8-ის ჩათვლით, კალინინის ქუჩა № 102-დან № 112-მდე და კალინინის ქუჩა № 85-დან № 99-მდე, კლ. ცეტკინის ქუჩა № 120-დან № 126-ის ჩათვლით და № 101-დან № 111-მდე, კლდიაშვილის ქუჩა № 10, № 12, ორჯონიკიძის ქუჩა № 38, № 50 და № 31-დან № 55-ის ჩათვლით, კონსტიტუციის ქუჩა № 15, № 21, გოგოლის ქუჩა № 25, № 42 ა და 27-დან № 43-ის ჩათვლით, გოგოლის ქუჩა № 2-დან № 24-ის ჩათვლით და № 1-დან № 25-ის ჩათვლით, კლდიაშვილის ქუჩა № 14-დან № 20-ის ჩათვლით, ფიროსმანის ქუჩა № 2-დან № 24-ის ჩათვლით.

38. ნინოშვილის საარჩევნო ოლქი (ცენტრი — ინდუსტრიულ პედაგოგიური ტექნიკუმის შენობა, ორჯონიკიძის ქ. № 49)

საზღვრები: ფიროსმანის ქუჩა № 3-დან № 21-მდე და № 26-დან № 40-ის ჩათვლით, საბჭოს ქუჩა № 74-დან №96-მდე, კონსტიტუციის ქუჩა № 22-დან № 29-ის ჩათვლით, გოგოლის ქუჩა № 45, ფიროსმანის ქუჩა № 23-დან № 33 და № 42-დან № 48-ის ჩათვლით, კონსტიტუციის ქუჩა № 8, № 10, გოგოლის ქუჩა 42-დან 54-ის და № 15-დან № 55-ის ჩათვლით, ფოცხვერაშვილის ქუჩა № 22-დან № 28-მდე და №9-დან № 11-მდე, ფიროსმანის ქუჩა № 50, გოგოლის ქუჩა № 56, № 58 და № 57-დან № 61-ის ჩათვლით, ფიროსმანის ქუჩა № 52-დან № 56-მდე, ორჯონიკიძის ქუჩა № 54-დან № 70-მდე და 57-დან № 81-ის ჩათვლით, ფოცხვერაშვილის ქუჩა № 7 და 16-დან № 20-ის ჩათვლით, ჩელუსკინელების ქუჩა № 29, გოგოლის ქუჩა № 60-დან № 70-ის ჩათვლით, ჩელუსკინელების ქუჩა № 18-დან № 92-მდე და 23, 25, 27, 31, 33, ორჯონიკიძის ქუჩა № 83, № 85 და №№ 72, 74, 76, ნინოშვილის ქუჩა № 65-დან № 71-ის ჩათვლით, ნინოშვილის ქუჩა № 62-დან №

ბრძანებულება

საქართველოს სსრ უმაღლესი საბჭოს არჩევნების საარჩევნო ოლქების შექმნის შესახებ

(გაგრძელება)

საზღვრები: თელეთის ქუჩა მთლიანად, გრიშაშვილის ქუჩის ლუწი ნომრები 30-დან ბოლომდე და კენტი ნომრები 23-დან 61-მდე, ვ. გორგასლის ქუჩის კენტი ნომრები №37-დან №55-მდე ჩათვლით, ხარფუხის, ქუმსაშვილის, ბექა ოპიზარის, ზუციშვილის და ვეზიროვის ქუჩები მთლიანად, ბერძნების დასახლება მთლიანად, I და II ნადიკვრის ქუჩები, ნ. ნარიმანოვის ქუჩა, მარტვილის ქუჩა, ორთაჭალის I დ II შესახვევები მთლიანად, ორთაჭალის III შესახვევის ლუწი ნომრები, ორთაჭალის ჩიხი, ორთაჭალის ქუჩის ლუწი ნომრები 2-დან 20-მდე და კენტი ნომრები 3-დან 25-მდე.

51. კიროვის საარჩევნო ოლქი (ცენტრი — „საქსოფლტექნიკის“ შენობა, გორგასლის ქუჩა №14)

საზღვრები: გორგასლის ქუჩის ლუწი ნომრები 12-დან და კენტი ნომრები 63-დან ფონტალის საზღვრამდე თავისი შესახვევებით და ჩიხებით. ორთაჭალის ქუჩის ლუწი ნომრები 22-დან და კენტი ნომრები 27-დან ბოლომდე, წინანაურის ქუჩა მთლიანად, დიდი ხეივნის ქუჩა თავისი შესახვევებით და ჩიხებით.

52. სამრეწველო საარჩევნო ოლქი (ცენტრი ხიდშენის რაზმი № 39-ის შენობა, რუსთავის გზატკეცილი № 2)

საზღვრები: ფონტალა მთლიანად, რუსთავის გზატკეცილი, ელექტროშემდუღებელი ქარხნის გზაკვეტარის ხიდამდე, მარნეულის, ვაგზლის, ლ. ღოღობერიძის, ბ. ლომნაძის, ს. სურგულაძის, ა. ყორდანიას ქუჩები შესახვევებით და ჩიხებით, ავტობეტონის ქარხნის დასახლება.

ორჯონიკიძის რაიონი

53. ორჯონიკიძის საარჩევნო ოლქი (ცენტრი —თბილისის სახელმწიფო უნივერსიტეტი, ი. ჭავჭავაძის გამზირი № 1)

საზღვრები: ი. ჭავჭავაძის გამზირის მარცხენა მხარე კეკელიძის ქუჩიდან № 34-ის ჩათვლით, ფალიაშვილის ქუჩის მესამე შესახვევის მარცხენა მხარე ი. ჭავჭავაძის გამზირიდან მცხეთის ქუჩამდე, მცხეთის ქუჩის მარჯვენა მხარე ქობულეთის ქუჩამდე, ქობულეთის ქუჩის მარჯვენა მხარე ოდიშარიანის ტერიტორიამდე, ოდიშარიანის ტერიტორიის ზოოპარკის ტერიტორიამდე, ზოოპარკის ტერიტორია ვმირთა მოედნამდე და ამ საზღვრებში შემავალი ყველა ქუჩა, შესახვევი და ჩიხი. მცხეთის შესახვევის მარცხენა მხარე მარუხის გმირების ქუჩიდან მთის ძირამდე, მთის ძირიდან ვარაზის ხევის მარჯვენა მხარე კეკელიძის ქუჩამდე, კეკელიძის ქუჩის მარჯვენა მხარე მთის ძირიდან ი. ჭავჭავაძის გამზირის დასაწყისამდე და ამ საზღვრებში შემავალი ყველა ქუჩა, შესახვევი და ჩიხი.

54. ი. ჭავჭავაძის საარჩევნო ოლქი (ცენტრი — თბილისის ტოპოგრაფიული ტექნიკუმის შენობა, ი. ჭავჭავაძის გამზირი № 25)

საზღვრები: ფალიაშვილის შესახვევის მარჯვენა მხარე, ჭავჭავაძის გამზირი № 36-დან მცხეთის ქუჩამდე, მცხეთის ქუჩის მარჯვენა მხარე ფალიაშვილის შესახვევიდან ქობულეთის ქუჩამდე, ქობულეთის ქუჩის მარჯვენა მხარე მცხეთის ქუჩიდან ქობულეთის შესახვევამდე, ქობულეთის შესახვევის მარჯვენა მხარე ქობულეთის ქუჩიდან მარუხის გმირების ქუჩამდე, მარუხის გმირების ქუჩის ორივე მხარე ქობულეთის შესახვევიდან არაყიშვილის ქუჩამდე, არაყიშვილის ქუჩის მარცხენა მხარე მარუხის გმირების ქუჩიდან არაყიშვილის ქუჩის I ჩიხამდე, არაყიშვილის I ჩიხის მარცხენა მხარე არაყიშვილის ქუჩიდან ბარნოვის ქუჩამდე, ბარნოვის ქუჩის მარცხენა მხარე არაყიშვილის ქუჩიდან რიგის ქუჩამდე, რიგის ქუჩის მარცხენა მხარე ბარნოვის ქუჩიდან ი. ჭავჭავაძის გამზირამდე, ი. ჭავჭავაძის გამზირის გადაკვეთით № № 29-31 მდინარე ვერამდე, მის ზემოთ მდებარე დასახლება ვარაზის ხევამდე და ამ საზღვრებში შემავალი ყველა ქუჩა, შესახვევი და ჩიხი. (უბნები 3, 4, 7, 8).

55. ვაკის საარჩევნო ოლქი (ცენტრი — 57-ე საშუალო სკოლის შენობა, ფალიაშვილის ქუჩა № 42)

საზღვრები: ი. ჭავჭავაძის გამზირის მარცხენა მხარე კავსაძის ქუჩიდან ვაკის პარკამდე. ვაკის პარკის დასახლება მთის ძირამდე, მთის ძირი არაყიშვილის ქუჩამდე, არაყიშვილის ქუჩის მარჯვენა მხარე მთის ძირიდან არაყიშვილის ქუჩის I ჩიხამდე. არაყიშვილის ქუჩის I ჩიხი არაყიშვილის ქუჩის შესახვევიდან ბარნოვის ქუჩამდე, ბარნოვის ქუჩის მარცხენა მხარე არაყიშვილის ქუჩიდან კავსაძის ქუჩამდე, კავსაძის ქუჩის მარჯვენა მხარე ბარნოვის ქუჩიდან ი. ჭავჭავაძის გამზირამდე და ამ საზღვრებში მოთავსებული ყველა ქუჩა, შესახვევი და ჩიხი.

56. სტუდენტთა საარჩევნო ოლქი (ცენტრი — სტუდენტთა ქალაქი, ი. ჭავჭავაძის გამზირი № 37)

საზღვრები: ბარნოვის ქუჩის მარჯვენა მხარე რიგის ქუჩიდან კავსაძის ქუჩამდე, კავსაძის ქუჩის მარჯვენა მხარე ბარნოვის ქუჩიდან ი. ჭავჭავაძის გამზირის გადაკვეთამდე, ი. ჭავჭავაძის გამზირის მარჯვენა მხარე კავსაძის ქუჩიდან გურამიშვილის ქუჩამდე, ყიფშიძის ქუჩის ორივე მხარე ი. ჭავჭავაძის გამზირიდან მდინარე ვერამდე, მდინარე ვერის დასახლება ექიმთა დახელოვნების ინსტიტუტთან ამომავალი ბილიკით ი. ჭავჭავაძის გამზირამდე, რიგის ქუჩის მარჯვენა მხარე ი. ჭავჭავაძის გამზირიდან ბარნოვის ქუჩამდე და ამ საზღვრებში შემავალი ყველა ქუჩა, შესახვევი და ჩიხი.

57. გურამიშვილის საარჩევნო ოლქი (ცენტრი — ი. ჭავჭავაძის სახელობის უცხო ენათა სახელმწიფო პედაგოგიური ინსტიტუტის შენობა, ი. ჭავჭავაძის გამზირი № 45)

საზღვრები: ი. ჭავჭავაძის გამზირის მარჯვენა მხარე გურამიშვილის ქუჩიდან ბოლომდე ყოფილი მონაკვეთირის ტერიტორიისა და ტურბაზის დასახლებით, გურამიშვილის ქუჩის ორივე მხარე ი. ჭავჭავაძის გამზირიდან ფიზიკის ინსტიტუტის და მდინარე ვერის დასახლებით, ბაგებისა და წყნეთის დასახლება მთლიანად.

58. საბურთალოს საარჩევნო ოლქი (ცენტრი — ენერგეტიკისა და ჰიდროტექნიკურ ნაგებობათა საქართველოს სამეცნიერო-კვლევითი ინსტიტუტის შენობა, ლენინის ქუჩა № 72)

საზღვრები: ლენინის ქუჩის მარჯვენა მხარე გმირთა მოედნიდან ორჯონიკიძის მოედნამდე, პეკინის ქუჩის მარჯვენა მხარე ორჯონიკიძის მოედნიდან საბურთალოს ქუჩამდე, საბურთალოს ქუჩის მარჯვენა მხარე პეკინის ქუჩიდან იოსებიძის ქუჩამდე, იოსებიძის ქუჩის მარჯვენა მხარე საბურთალოს ქუჩიდან შჩორსის ქუჩამდე, შჩორსის ქუჩის მარჯვენა მხარე იოსებიძის ქუჩიდან ანაგის ქუჩამდე, ანაგის ქუჩის მარცხენა მხარე შჩორსის ქუჩიდან ლენინის ქუჩამდე, ლენინის ქუჩის დაგაჭრით ფიზკულტურის ქუჩის მარჯვენა მხარე სანაპირომდე, სანაპირო ფიზკულტურის ქუჩიდან გმირთა მოედნამდე და ამ საზღვრებში შემავალი ყველა ქუჩა, შესახვევი და ჩიხი.

59. ფალიაშვილის საარჩევნო ოლქი (ცენტრი — საქართველოს პოლიტექნიკური ინსტიტუტი, ლენინის ქუჩა № 69)

საზღვრები: ლენინის ქუჩის მარცხენა მხარე გმირთა მოედნიდან ორჯონიკიძის მოედნამდე, პეკინის ქუჩის მარცხენა მხარე ორჯონიკიძის მოედნიდან იყალთოს ქუჩამდე, იყალთოს ქუჩის მარცხენა მხარე პეკინის ქუჩიდან წინაუბნის ქუჩამდე, წინაუბნის ქუჩის მარჯვენა მხარე იყალთოს ქუჩიდან დოლიძის ქუჩამდე, დოლიძის ქუჩის მარცხენა მხარე წინაუბნის ქუჩიდან ბაკურიანის ქუჩამდე, ბაკურიანის ქუჩის მარცხენა მხარე დოლიძის ქუჩიდან ზოოპარკის ტერიტორიამდე, ზოოპარკის ტერიტორია ვმირთა მოედნამდე და ამ საზღვრებში შემავალი ყველა ქუჩა, შესახვევი და ჩიხი.

60. ბახტრიონის საარჩევნო ოლქი (ცენტრი — წიგნთა პალატა, საბურთალოს ქუჩა № 47)

საზღვრები: პეკინის ქუჩის მარცხენა მხარე იყალთოს ქუჩიდან საბურთალოს ქუჩამდე, საბურთალოს ქუჩის მარცხენა მხარე პეკინის ქუჩიდან იპოდრომის ტერიტორიამდე, იპოდრომის ტერიტორიის გადაკვეთით ს. ჩიქოვნის ქუჩამდე, ს. ჩიქოვნის ქუჩის ორივე მხარე ბაკურიანის ქუჩის გადაკვეთით დოლიძის ქუჩამდე, დოლიძის ქუჩის მარჯვენა მხარე ბაკურიანის ქუჩიდან წინაუბნის ქუჩამდე, წინაუბნის ქუჩის მარცხენა მხარე დოლიძის ქუჩიდან იყალთოს ქუჩამდე, იყალთოს ქუჩის მარჯვენა მხარე წინაუბნის ქუჩიდან პეკინის ქუჩამდე და ამ საზღვრებში შემავალი ყველა ქუჩა, შესახვევი და ჩიხი.

61. გაგარინის საარჩევნო ოლქი (ცენტრი — 161-ე საშუალო სკოლის შენობა, იოსებიძის ქუჩა № 30).

საზღვრები: პეკინის ქუჩის მარჯვენა მხარე საბურთალოს ქუჩიდან კანდელაკის ქუჩამდე, კანდელაკის ქუჩის მარცხენა მხარე პეკინის ქუჩიდან ანაგის ქუჩის გადაკვეთით სანაპირომდე, სანაპირო ანაგის ქუჩიდან ფიზკულტურის ქუჩამდე, ფიზკულტურის ქუჩის მარცხენა მხარე სანაპიროდან ლენინის ქუჩამდე, ანაგის ქუჩის მარჯვენა მხარე ლენინის ქუჩიდან შჩორსის ქუჩამდე, შჩორსის ქუჩის მარჯვენა მხარე ანაგის ქუჩიდან იოსებიძის ქუჩამდე, იოსებიძის ქუჩის მარჯვენა მხარე შჩორსის ქუჩიდან საბურთალოს ქუჩამდე, საბურთალოს ქუჩის მარჯვენა მხარე იოსებიძის ქუჩიდან პეკინის ქუჩამდე და ამ საზღვრებში შემავალი ყველა ქუჩა, შესახვევი და ჩიხი.

62. კოლხიდის საარჩევნო ოლქი (ცენტრი — მართვის სისტემების სამეცნიერო-კვლევითი ინსტიტუტის შენობა, პეკინის ქუჩა № 32).

საზღვრები: პეკინის ქუჩის მარცხენა მხარე საბურთალოს ქუჩიდან ვაჟა-ფშაველას გამზირამდე, ვაჟა-ფშაველას გამზირის მარცხენა მხარე პეკინის ქუჩიდან ტანძიის ქუჩამდე, ტანძიის ქუჩის მარცხენა მხარე ვაჟა-ფშაველას გამზირიდან პავლოვის ქუჩამდე, პავლოვის ქუჩის მარჯვენა მხარე ტანძიის ქუჩიდან ტაშკენტის ქუჩამდე, ტაშკენტის ქუჩის მარჯვენა მხარე პავლოვის ქუჩიდან საბურთალოს ქუჩამდე, საბურთალოს ქუჩის მარჯვენა მხარე ტაშკენტის ქუჩიდან პეკინის ქუჩამდე და ამ საზღვრებში შემავალი ყველა ქუჩა, შესახვევი და ჩიხი.

63. ვეძისის საარჩევნო ოლქი (ცენტრი — 123-ე საშუალო სკოლის შენობა, იმედაშვილის ქუჩა № 10).

საზღვრები: კანდელაკის ქუჩის მარცხენა მხარე პეკინის ქუჩიდან ანაგის ქუჩის გადაკვეთით სანაპირომდე, სანაპირო ანაგის ქუჩიდან მთის ძირამდე, მთის ძირი სანაპიროდან ტაშკენტის ქუჩამდე, ტაშკენტის ქუჩის მარცხენა მხარე მთის ძირიდან ბუდაპეშტის ქუჩამდე, ბუდაპეშტის ქუჩის მარცხენა მხარე ტაშკენტის ქუჩიდან ბუდაპეშტის ქუჩამდე, ბუდაპეშტის ქუჩის მარჯვენა მხარე ტაშკენტის ქუჩიდან ანაგის ქუჩამდე, ანაგის ქუჩის მარჯვენა მხარე ბუდაპეშტის ქუჩიდან ტაშკენტის ქუჩამდე, ტაშკენტის ქუჩის მარჯვენა მხარე ბუდაპეშტის ქუჩამდე, ბუდაპეშტის ქუჩის მარჯვენა მხარე ტაშკენტის ქუჩიდან ანაგის ქუჩამდე, ანაგის ქუჩის მარჯვენა მხარე ტაშკენტის ქუჩიდან პეკინის ქუჩამდე, პეკინის ქუჩის მარცხენა მხარე ვაჟა-ფშაველას გამზირიდან კანდელაკის ქუჩამდე და ამ საზღვრებში შემავალი ყველა ქუჩა, შესახვევები და ჩიხები.

64. პავლოვის საარჩევნო ოლქი (ცენტრი — მე-60 საშუალო სკოლის შენობა, პავლოვის ქ. № 41).

საზღვრები: პავლოვის ქუჩის მარცხენა მხარე ტაშკენტის ქუჩიდან ტანძიის ქუჩამდე, ტანძიის ქუჩის მარცხენა მხარე პავლოვის ქუჩიდან ვაჟა-ფშაველას გამზირამდე, ვაჟა-ფშაველას გამზირის მარცხენა მხარე ტანძიის ქუჩიდან გურამიშვილის ქუჩამდე, გურამიშვილის ქუჩის მარჯვენა მხარე, ვაჟა-ფშაველას გამზირი იპოდრომამდე, საბურთალოს ქუჩის ორივე მხარე იპოდრომიდან ტაშკენტის ქუჩამდე, ტაშკენტის ქუჩის მარცხენა მხარე საბურთალოს ქუჩიდან პავლოვის ქუჩამდე და ამ საზღვრებში შემავალი ყველა ქუჩა, შესახვევი და ჩიხი.

65. დელისის საარჩევნო ოლქი (ცენტრი — თბილისის სახელმწიფო სამედიცინო ინსტიტუტის შენობა, ვაჟა-ფშაველას გამზიო № 27).

საზღვრები: ვაჟა-ფშაველას გამზირის მარჯვენა მხარე, ტაშკენტის ქუჩიდან ასათიანის ქუჩამდე, ასათიანის ქუჩის მარჯვენა მხარე, ვაჟა-ფშაველას გამზირიდან ნეიტუბიძის ქუჩამდე, ნეიტუბიძის ქუჩის მარჯვენა მხარე ასათიანის ქუჩიდან დელისის ქუჩამდე, დელისის ქუჩა ნეიტუბიძის, ქუჩიდან მთის ძირამდე, მთის ძირი დელისის ქუჩიდან ტაშკენტის ქუჩამდე. ტაშკენტის ქუჩის მარცხენა მხარე მთის ძირიდან ბუდაპეშტის ქუჩამდე, ბუდაპეშტის ქუჩის მარჯვენა მხარე, ტაშკენტის ქუჩიდან ბუდაპეშტის შესახვევამდე, ბუდაპეშტის შესახვევის მარჯვენა მხარე ბუდაპეშტის ქუჩიდან ტაშკენტის შესახვევამდე, ტაშკენტის შესახვევის მარჯვენა მხარე ბუდაპეშტის შესახვევიდან ტაშკენტის ქუჩამდე, ტაშკენტის ქუჩის მარჯვენა მხარე ვაჟა-ფშაველას გამზირამდე და ამ საზღვრებში შემავალი ყველა ქუჩა, შესახვევი და ჩიხი.

66. მშენებელთა საარჩევნო ოლქი (ცენტრი — ტექნიკური ესთეტიკის სამეცნიერო-კვლევითი ინსტიტუტის შენობა, პავლოვის ქ. № 42ა).

საზღვრები: გურამიშვილის ქუჩის მარცხენა მხარე იპოდრომიდან ვაჟა-ფშაველას გამზირამდე, ვაჟა-ფშაველას გამზირის მარჯვენა მხარე გურამიშვილის ქუჩიდან ასათიანის ქუჩამდე, ასათიანის ქუჩის მარცხენა მხარე ვაჟა-ფშაველას გამზირიდან ნეიტუბიძის ქუჩამდე, ნეიტუბიძის ქუჩის მარჯვენა მხარე ასათიანის ქუჩიდან დელისის ქუჩამდე, დელისის ქუჩა ნეიტუბიძის, ქუჩიდან მთის ძირამდე, მთის ძირი დელისის ქუჩიდან ტაშკენტის ქუჩამდე. ტაშკენტის ქუჩის მარჯვენა მხარე მთის ძირიდან ბუდაპეშტის ქუჩამდე, ბუდაპეშტის ქუჩის მარჯვენა მხარე, ტაშკენტის ქუჩიდან ბუდაპეშტის შესახვევამდე, ბუდაპეშტის შესახვევის მარჯვენა მხარე ბუდაპეშტის ქუჩიდან ტაშკენტის ქუჩამდე, ტაშკენტის ქუჩის მარჯვენა მხარე ბუდაპეშტის ქუჩამდე, ბუდაპეშტის ქუჩის მარჯვენა მხარე ტაშკენტის ქუჩიდან ანაგის ქუჩამდე, ანაგის ქუჩის მარჯვენა მხარე ბუდაპეშტის ქუჩიდან ტაშკენტის ქუჩამდე, ტაშკენტის ქუჩის მარჯვენა მხარე ბუდაპეშტის ქუჩამდე, ბუდაპეშტის ქუჩის მარჯვენა მხარე ტაშკენტის ქუჩიდან პეკინის ქუჩამდე, პეკინის ქუჩის მარცხენა მხარე ვაჟა-ფშაველას გამზირამდე, ვაჟა-ფშაველას გამზირის მარჯვენა მხარე ბოლომდე ყოფილი მონაკვეთირის ტერიტორიისა და ტურბაზის დასახლებით, გურამიშვილის ქუჩის ორივე მხარე ი. ჭავჭავაძის გამზირიდან ფიზიკის ინსტიტუტის და მდინარე ვერის დასახლებით, ბაგებისა და წყნეთის დასახლება მთლიანად.

58. საბურთალოს საარჩევნო ოლქი (ცენტრი — ენერგეტიკისა და ჰიდროტექნიკურ ნაგებობათა საქართველოს სამეცნიერო-კვლევითი ინსტიტუტის შენობა, ლენინის ქუჩა № 72)

საზღვრები: ლენინის ქუჩის მარჯვენა მხარე გმირთა მოედნიდან ორჯონიკიძის მოედნამდე, პეკინის ქუჩის მარჯვენა მხარე ორჯონიკიძის მოედნიდან საბურთალოს ქუჩამდე, საბურთალოს ქუჩის მარჯვენა მხარე პეკინის ქუჩიდან იოსებიძის ქუჩამდე, იოსებიძის ქუჩის მარჯვენა მხარე საბურთალოს ქუჩიდან შჩორსის ქუჩამდე, შჩორსის ქუჩის მარჯვენა მხარე იოსებიძის ქუჩიდან ანაგის ქუჩამდე, ანაგის ქუჩის მარცხენა მხარე შჩორსის ქუჩიდან ლენინის ქუჩამდე, ლენინის ქუჩის დაგაჭრით ფიზკულტურის ქუჩის მარჯვენა მხარე სანაპირომდე, სანაპირო ფიზკულტურის ქუჩიდან გმირთა მოედნამდე და ამ საზღვრებში შემავალი ყველა ქუჩა, შესახვევი და ჩიხი.

59. ფალიაშვილის საარჩევნო ოლქი (ცენტრი — საქართველოს პოლიტექნიკური ინსტიტუტი, ლენინის ქუჩა № 69)

საზღვრები: ლენინის ქუჩის მარცხენა მხარე გმირთა მოედნიდან ორჯონიკიძის მოედნამდე, პეკინის ქუჩის მარცხენა მხარე ორჯონიკიძის მოედნიდან იყალთოს ქუჩამდე, იყალთოს ქუჩის მარცხენა მხარე პეკინის ქუჩიდან წინაუბნის ქუჩამდე, წინაუბნის ქუჩის მარჯვენა მხარე იყალთოს ქუჩიდან დოლიძის ქუჩამდე, დოლიძის ქუჩის მარცხენა მხარე წინაუბნის ქუჩიდან ბაკურიანის ქუჩამდე, ბაკურიანის ქუჩის მარცხენა მხარე დოლიძის ქუჩიდან ზოოპარკის ტერიტორიამდე, ზოოპარკის ტერიტორია ვმირთა მოედნამდე და ამ საზღვრებში შემავალი ყველა ქუჩა, შესახვევი და ჩიხი.

60. მშენებელთა საარჩევნო ოლქი (ცენტრი — ტექნიკური ესთეტიკის სამეცნიერო-კვლევითი ინსტიტუტის შენობა, პავლოვის ქ. № 42ა).

საზღვრები: გურამიშვილის ქუჩის მარცხენა მხარე იპოდრომიდან ვაჟა-ფშაველას გამზირამდე, ვაჟა-ფშაველას გამზირის მარჯვენა მხარე გურამიშვილის ქუჩიდან ასათიანის ქუჩამდე, ასათიანის ქუჩის მარცხენა მხარე ვაჟა-ფშაველას გამზირიდან ნეიტუბიძის ქუჩამდე, ნეიტუბიძის ქუჩის მარჯვენა მხარე ასათიანის ქუჩიდან დელისის ქუჩამდე, დელისის ქუჩა ნეიტუბიძის, ქუჩიდან მთის ძირამდე, მთის ძირი პერპენდიკულარულად გადაკვეთით გამრეკელის ქუჩამდე, ნეიტუბიძის ქუჩის მარცხენა მხარე ვაჟა-ფშაველას III შესახვევიდან ვაჟა-ფშაველას IV შესახვევამდე, ვაჟა-ფშაველას IV შესახვევის მარცხენა მხარე ვაჟა-ფშაველას გამზირამდე, ვაჟა-ფშაველას გამზირის მარჯვენა მხარე ნეიტუბიძის ქუჩამდე, ნეიტუბიძის ქუჩის მარჯვენა მხარე ასათიანის ქუჩიდან დელისის ქუჩამდე, დელისის ქუჩის მარცხენა მხარე ნეიტუბიძის ქუჩიდან მთის ძირამდე, მთის ძირი პერპენდიკულარულად გადაკვეთით გამრეკელის ქუჩამდე, ნეიტუბიძის ქუჩის მარცხენა მხარე ვაჟა-ფშაველას III შესახვევიდან ვაჟა-ფშაველას IV შესახვევამდე, ვაჟა-ფშაველას IV შესახვევის მარცხენა მხარე ვაჟა-ფშაველას გამზირამდე, ვაჟა-ფშაველას გამზირის მარჯვენა მხარე ნეიტუბიძის ქუჩამდე, ნეიტუბიძის ქუჩის მარჯვენა მხარე ასათიანის ქუჩიდან დელისის ქუჩამდე, დელისის ქუჩის მარცხენა მხარე ნეიტუბიძის ქუჩიდან მთის ძირამდე, მთის ძირი პერპენდიკულარულად გადაკვეთით ფანასკერტელის ქუჩამდე, ფანასკერტელის ქუჩის მარჯვენა მხარე ვაჟა-ფშაველას გამზირამდე, ვაჟა-ფშაველას გამზირის მარჯვენა მხარე ფანასკერტელის ქუჩიდან ასათიანის ქუჩამდე, ასათიანის ქუჩის მარცხენა მხარე ვაჟა-ფშაველას გამზირიდან ნეიტუბიძის ქუჩამდე, ნეიტუბიძის ქუჩის მარჯვენა მხარე ასათიანის ქუჩიდან დელისის ქუჩამდე, დელისის ქუჩა ნეიტუბიძის, ქუჩიდან მთის ძირამდე, მთის ძირი ანაგის ქუჩამდე, ანაგის ქუჩის მარცხენა მხარე ბუდაპეშტის ქუჩიდან ტაშკენტის ქუჩამდე, ტაშკენტის ქუჩის მარჯვენა მხარე ბუდაპეშტის ქუჩამდე, ბუდაპეშტის ქუჩის მარჯვენა მხარე ტაშკენტის ქუჩიდან ანაგის ქუჩამდე, ანაგის ქუჩის მარჯვენა მხარე ბუდაპეშტის ქუჩიდან ტაშკენტის ქუჩამდე, ტაშკენტის ქუჩის მარჯვენა მხარე ბუდაპეშტის ქუჩამდე, ბუდაპეშტის ქუჩის მარჯვენა მხარე ტაშკენტის ქუჩიდან პეკინის ქუჩამდე, პეკინის ქუჩის მარცხენა მხარე ვაჟა-ფშაველას გამზირიდან კანდელაკის ქუჩამდე და ამ საზღვრებში შემავალი ყველა ქუჩა, შესახვევები და ჩიხები.

64. პავლოვის საარჩევნო ოლქი (ცენტრი — მე-60 საშუალო სკოლის შენობა, პავლოვის ქ. № 41).

საზღვრები: პავლოვის ქუჩის მარცხენა მხარე ტაშკენტის ქუჩიდან ტანძიის ქუჩამდე, ტანძიის ქუჩის მარცხენა მხარე პავლოვის ქუჩიდან ვაჟა-ფშაველას გამზირამდე, ვაჟა-ფშაველას გამზირის მარცხენა მხარე ტანძიის ქუჩიდან გურამიშვილის ქუჩამდე, გურამიშვილის ქუჩის მარჯვენა მხარე, ვაჟა-ფშაველას გამზირი იპოდრომამდე, საბურთალოს ქუჩის ორივე მხარე იპოდრომიდან ტაშკენტის ქუჩამდე, ტაშკენტის ქუჩის მარცხენა მხარე საბურთალოს ქუჩიდან პავლოვის ქუჩამდე და ამ საზღვრებში შემავალი ყველა ქუჩა, შესახვევები და ჩიხები.

65. დელისის საარჩევნო ოლქი (ცენტრი — თბილისის სახელმწიფო სამედიცინო ინსტიტუტის შენობა, ვაჟა-ფშაველას გამზიო № 27).

საზღვრები: ვაჟა-ფშაველას გამზირის მარჯვენა მხარე, ტაშკენტის ქუჩიდან ასათიანის ქუჩამდე, ასათიანის ქუჩის მარჯვენა მხარე, ვაჟა-ფშაველას გამზირიდან ნეიტუბიძის ქუჩამდე, ნეიტუბიძის ქუჩის მარჯვენა მხარე ასათიანის ქუჩიდან დელისის ქუჩამდე, დელისის ქუჩა ნეიტუბიძის, ქუჩიდან მთის ძირამდე, მთის ძირი დელისის ქუჩიდან ტაშკენტის ქუჩამდე. ტაშკენტის ქუჩის მარცხენა მხარე მთის ძირიდან ბუდაპეშტის ქუჩამდე, ბუდაპეშტის ქუჩის მარჯვენა მხარე, ტაშკენტის ქუჩიდან ბუდაპეშტის შესახვევამდე, ბუდაპეშტის შესახვევის მარჯვენა მხარე ბუდაპეშტის ქუჩიდან ტაშკენტის ქუჩამდე, ტაშკენტის ქუჩის მარჯვენა მხარე ბუდაპეშტის ქუჩამდე, ბუდაპეშტის ქუჩის მარჯვენა მხარე ტაშკენტის ქუჩიდან ანაგის ქუჩამდე, ანაგის ქუჩის მარჯვენა მხარე ბუდაპეშტის ქუჩიდან ტაშკენტის ქუჩამდე, ტაშკენტის ქუჩის მარჯვენა მხარე ბუდაპეშტის ქუჩამდე, ბუდაპეშტის ქუჩის მარჯვენა მხარე ტაშკენტის ქუჩიდან პეკინის ქუჩამდე, პეკინის ქუჩის მარცხენა მხარე ვაჟა-ფშაველას გამზირამდე, ვაჟა-ფშაველას გამზირის მარჯვენა მხარე ბოლომდე ყოფილი მონაკვეთირის ტერიტორიისა და ტურბაზის დასახლებით, გურამიშვილის ქუჩის ორივე მხარე ი. ჭავჭავაძის გამზირიდან ფიზიკის ინსტიტუტის და მდინარე ვერის დასახლებით, ბაგებისა და წყნეთის დასახლება მთლიანად.

58. საბურთალოს საარჩევნო ოლქი (ცენტრი — ენერგეტიკისა და ჰიდროტექნიკურ ნაგებობათა საქართველოს სამეცნიერო-კვლევითი ინსტიტუტის შენობა, ლენინის ქუჩა № 72)

საზღვრები: ლენინის ქუჩის მარჯვენა მხარე გმირთა მოედნიდან ორჯონიკიძის მოედნამდე, პეკინის ქუჩის მარჯვენა მხარე ორჯონიკიძის მოედნიდან საბურთალოს ქუჩამდე, საბურთალოს ქუჩის მარჯვენა მხარე პეკინის ქუჩიდან იოსებიძის ქუჩამდე, იოსებიძის ქუჩის მარჯვენა მხარე საბურთალოს ქუჩიდან შჩორსის ქუჩამდე, შჩორსის ქუჩის მარჯვენა მხარე იოსებიძის ქუჩიდან ანაგის ქუჩამდე, ანაგის ქუჩის მარცხენა მხარე შჩორსის ქუჩიდან ლენინის ქუჩამდე, ლენინის ქუჩის დაგაჭრით ფიზკულტურის ქუჩის მარჯვენა მხარე სანაპირომდე, სანაპირო ფიზკულტურის ქუჩიდან გმირთა მოედნამდე და ამ საზღვრებში შემავალი ყველა ქუჩა, შესახვევი და ჩიხი.

59. ფალიაშვილის საარჩევნო ოლქი (ცენტრი — საქართველოს პოლიტექნიკური ინსტიტუტი, ლენინის ქუჩა № 69)

საზღვრები: ლენინის ქუჩის მარცხენა მხარე გმირთა მოედნიდან ორჯონიკიძის მოედნამდე, პეკინის ქუჩის მარცხენა მხარე ორჯონიკიძის მოედნიდან იყალთოს ქუჩამდე, იყალთოს ქუჩის მარცხენა მხარე პეკინის ქუჩიდან წინაუბნის ქუჩამდე, წინაუბნის ქუჩის მარჯვენა მხარე იყალთოს ქუჩიდან დოლიძის ქუჩამდე, დოლიძის ქუჩის მარცხენა მხარე წინაუბნის ქუჩიდან ბაკურიანის ქუჩამდე, ბაკურიანის ქუჩის მარცხენა მხარე დოლიძის ქუჩიდან ზოოპარკის ტერიტორიამდე, ზოოპარკის ტერიტორია ვმირთა მოედნამდე და ამ საზღვრებში შემავალი ყველა ქუჩა, შესახვევი და ჩიხი.

60. მშენებელთა საარჩევნო ოლქი (ცენტრი — ტექნიკური ესთეტიკის სამეცნიერო-კვლევითი ინსტიტუტის შენობა, პავლოვის ქ. № 42ა).

საზღვრები: გურამიშვილის ქუჩის მარცხენა მხარე იპოდრომიდან ვაჟა-ფშაველას გამზირამდე, ვაჟა-ფშაველას გამზირის მარჯვენა მხარე გურამიშვილის ქუჩიდან ასათიანის ქუჩამდე, ასათიანის ქუჩის მარცხენა მხარე ვაჟა-ფშაველას გამზირიდან ნეიტუბიძის ქუჩამდე, ნეიტუბიძის ქუჩის მარჯვენა მხარე ასათიანის ქუჩიდან დელისის ქუჩამდე, დელისის ქუჩა ნეიტუბიძის, ქუჩიდან მთის ძირამდე, მთის ძირი ანაგის ქუჩამდე, ანაგის ქუჩის მარცხენა მხარე ბუდაპეშტის ქუჩიდან ტაშკენტის ქუჩამდე, ტაშკენტის ქუჩის მარჯვენა მხარე ბუდაპეშტის ქუჩამდე, ბუდაპეშტის ქუჩის მარჯვენა მხარე ტაშკენტის ქუჩიდან ანაგის ქუჩამდე, ანაგის ქუჩის მარჯვენა მხარე ბუდაპეშტის ქუჩიდან ტაშკენტის ქუჩამდე, ტაშკენტის ქუჩის მარჯვენა მხარე ბუდაპეშტის ქუჩამდე, ბუდაპეშტის ქუჩის მარჯვენა მხარე ტაშკენტის ქუჩიდან პეკინის ქუჩამდე, პეკინის ქუჩის მარცხენა მხარე ვაჟა-ფშაველას გამზირამდე, ვაჟა-ფშაველას გამზირის მარჯვენა მხარე ბოლომდე ყოფილი მონაკვეთირის ტერიტორიისა და ტურბაზის დასახლებით, გურამიშვილის ქუჩის ორივე მხარე ი. ჭავჭავაძის გამზირიდან ფიზიკის ინსტიტუტის და მდინარე ვერის დასახლებით, ბაგებისა და წყნეთის დასახლება მთლიანად.

58. საბურთალოს საარჩევნო ოლქი (ცენტრი — ენერგეტიკისა და ჰიდროტექნიკურ ნაგებობათა საქართველოს სამეცნიერო-კვლევითი ინსტიტუტის შენობა, ლენინის ქუჩა № 72)

საზღვრები: ლენინის ქუჩის მარჯვენა მხარე გმირთა მოედნიდან ორჯონიკიძის მოედნამდე, პეკინის ქუჩის მარჯვენა მხარე ორჯონიკიძის მოედნიდან საბურთალოს ქუჩამდე, საბურთალოს ქუჩის მარჯვენა მხარე პეკინის ქუჩიდან იოსებიძის ქუჩამდე, იოსებიძის ქუჩის მარჯვენა მხარე საბურთალოს ქუჩიდან შჩორსის ქუჩამდე, შჩორსის ქუჩის მარჯვენა მხარე იოსებიძის ქუჩიდან ანაგის ქუჩამდე, ანაგის ქუჩის მარცხენა მხარე შჩორსის ქუჩიდან ლენინის ქუჩამდე, ლენინის ქუჩის დაგაჭრით ფიზკულტურის ქუჩის მარჯვენა მხარე სანაპირომდე, სანაპირო ფიზკულტურის ქუჩიდან გმირთა მოედნამდე და ამ საზღვრებში შემავალი ყველა ქუჩა, შესახვევი და ჩიხი.

59. ფალიაშვილის საარჩევნო ოლქი (ცენტრი — საქართველოს პოლიტექნიკური ინსტიტუტი, ლენინის ქუჩა № 69)

საზღვრები: ლენინის ქუჩის მარცხენა მხარე გმირთა მოედნიდან ორჯონიკიძის მოედნამდე, პეკინის ქუჩის მარცხენა მხარე ორჯონიკიძის მოედნიდან იყალთოს ქუჩამდე, იყალთოს ქუჩის მარცხენა მხარე პეკინის ქუჩიდან წინაუბნის ქუჩ

ბრძანებულება

საქართველოს სსრ უმაღლესი საბჭოს არჩევნების საარჩევნო ოლქების შექმნის შესახებ

(გაგრძელება).

143. ალასტანის საარჩევნო ოლქი (ცენტრი — სოფელი ალასტანი)

სასოფლო საბჭოები: ალასტანის, აზავრეთის, ხანდოსა და ზაკვის სასოფლო საბჭოს სოფლები: ზაკვი და თირკნა.

144. ბარალეთის საარჩევნო ოლქი (ცენტრი — სოფელი ბარალეთი)

სასოფლო საბჭოები: ბარალეთის, კოჩჩოს, ზაკვისა (ზაკვის სასოფლო საბჭოს სოფლების ზაკვის და თირკნას გამოკლებით).

145. ვაჩიანის საარჩევნო ოლქი (ცენტრი — ვაჩიანის სახალხო დეპუტატთა სასოფლო საბჭოს აღმასკომის შენობა)

ვაჩიანის სასოფლო საბჭო და კუმურდოს სასოფლო საბჭო სოფელი კიროვაკანი.

146. ოკამის საარჩევნო ოლქი (ცენტრი — სოფელი ოკამი)

სასოფლო საბჭოები: ოკამის, კარწახის, სულდის, ხაკეთის, დილისკის და კუმურდოსა (კუმურდოს სასოფლო საბჭოს სოფელ კიროვაკანის გამოკლებით).

ბოგდანოვკის რაიონი

147. ბოგდანოვკის საარჩევნო ოლქი (ცენტრი — დაბა ბოგდანოვკა)

ბოგდანოვკის სადაბო საბჭო (სოფელ ჯიგრაშენის გამოკლებით) და გორელოვკის სასოფლო საბჭო.

148. ჯიგრაშენის საარჩევნო ოლქი (ცენტრი — სოფელი ჯიგრაშენი)

სასოფლო საბჭოები: გონდრიოს და ეშტიისა.

149. განძნის საარჩევნო ოლქი (ცენტრი — სოფელი განძანი)

სასოფლო საბჭოები: განძნის, სათხის, ფოკის და ტამბოვკისა.

დმანისის რაიონი

150. გომარეთის საარჩევნო ოლქი (ცენტრი — სოფელი გომარეთი)

სასოფლო საბჭოები: გომარეთის, სარკინეთის, ყარაბულახის და კიროვისისა.

151. დმანისის საარჩევნო ოლქი (ცენტრი — დაბა დმანისი)

დმანისის სადაბო და ქვემო ოროზმანის სასოფლო საბჭოები.

152. განთიადის საარჩევნო ოლქი (ცენტრი — სოფელი განთიადი)

სასოფლო საბჭოები: განთიადის, ყიზილქილისის, დიდი დმანისის და ამამლოს სასოფლო საბჭოს სოფლები: ანგრევანი და საფარლო.

153. ამამლოს საარჩევნო ოლქი (ცენტრი — სოფელი ამამლო)

სასოფლო საბჭოები: სარკინეთის, მუღანლოს, ორგანჩის და ამამლოსა (სოფლების ანგრევანის და საფარლოს გამოკლებით).

წალკის რაიონი

154. წალკის საარჩევნო ოლქი (ცენტრი — დაბა წალკა)

წალკის სადაბო საბჭო და ავრანლოს სასოფლო საბჭოს სოფელი ხანდო.

155. ბეშთაშენის საარჩევნო ოლქი (ცენტრი — სოფელი ბეშთაშენი)

სასოფლო საბჭოები: ბეშთაშენის, ბაშქოის, არჯევან-სარვანისა და წინწყაროს სასოფლო საბჭოს სოფელი სანათა.

156. ავრანლოს საარჩევნო ოლქი (ცენტრი — სოფელი ავრანლო)

სასოფლო საბჭოები: ავრანლოს და ნაჩკოისა.

157. ედიქილისის საარჩევნო ოლქი (ცენტრი — სოფელი ედიქილისი)

სასოფლო საბჭოები: ედიქილისის და კუშჩისა.

158. ბედიანის საარჩევნო ოლქი (ცენტრი — დაბა ბედიანი)

სადაბო საბჭოები. ბედიანის და თრილეთისა; წინწყაროს სასოფლო საბჭოს სოფლები წინწყაროი და დარაქოი: ედიქილისის სასოფლო საბჭოს სოფლები გუნია-კალა და თიქილისა.

თეთრი წყაროს რაიონი

159. თეთრი წყაროს საარჩევნო ოლქი (ცენტრი — ქ. თეთრი წყაროი)

თეთრი წყაროს საქალაქო საბჭო და სასოფლო საბჭოები: დაღეთხაჩინის და დმანისისა.

160. მანგლისის საარჩევნო ოლქი (ცენტრი — დაბა მანგლისი)

მანგლისის სადაბო საბჭო და სასოფლო საბჭოები: ახალსოფლის, თონეთის, ირატის, კლდეისის, ორბეთის და შეხვეტლისა.

161. ასურეთის საარჩევნო ოლქი (ცენტრი — სოფელი ასურეთი)

სასოფლო საბჭოები: ასურეთის ბორბალოს, დურნუკის, კოდის, ჩხიკვთის, წინწყაროს და ჯორჯიაშვილისა.

ბოლნისის რაიონი

162. ბოლნისის საარჩევნო ოლქი (ცენტრი — ქალაქი ბოლნისი)

ბოლნისის საქალაქო საბჭო.

163. ქვეშის საარჩევნო ოლქი (ცენტრი — სოფელი ქვეში)

კაბრეთის სადაბო საბჭო და სასოფლო საბჭოების დარბაზის და ქვეშისა.

164. ქვემო ბოლნისის საარჩევნო ოლქი (ცენტრი — სოფელი ქვემო ბოლნისი)

სასოფლო საბჭოები: ქვემო ბოლნისის, ბოლნისის და აკაურთისა.

165. ფახრალოს საარჩევნო ოლქი (ცენტრი — სოფელი ფახრალო)

სასოფლო საბჭოები: ფახრალოს და სარაჩლოსი.

166. არახლოს საარჩევნო ოლქი (ცენტრი — სოფელი არახლო)

არახლოს სასოფლო საბჭო.

მარნეულის რაიონი

167. მარნეულის საარჩევნო ოლქი (ცენტრი — ქალაქი მარნეული)

ქალაქი მარნეული

168. ალგეთის საარჩევნო ოლქი (ცენტრი — სოფელი ალგეთი)

ალგეთის სასოფლო საბჭო.

169. ორჯონიკიძის საარჩევნო ოლქი (ცენტრი — სოფელი ორჯონიკიძე).

სასოფლო საბჭოები: ორჯონიკიძის, ყიზლ-აჯლოს და თამარისისა.

170. ქაფანახჩის საარჩევნო ოლქი (ცენტრი — სოფელი ქაფანახჩი)

სასოფლო საბჭოები: ქაფანახჩის და ქურთლაოსის.

171. შულავრის საარჩევნო ოლქი (ცენტრი — სოფელი შულავერი)

სასოფლო საბჭოები: შულავრის და ყულარისა.

172. ყაჩაღნის საარჩევნო ოლქი (ცენტრი — სოფელი ყაჩაღანი) სასოფლო საბჭოები: ყაჩაღნის და კასუმლოსი.

173. შაუმიანის საარჩევნო ოლქი (ცენტრი — დაბა შაუმიანი)

შაუმიანის სადაბო საბჭო და სასოფლო საბჭოები: ოფრეთის, ასქერფისა და ხოჯორნისა.

174. სადახლოს საარჩევნო ოლქი (ცენტრი — სოფელი სადახლო)

სადახლოს სასოფლო საბჭო.

ქალაქი რუსთავი

175. მშენებელთა საარჩევნო ოლქი (ცენტრი — მე-11 საშუალო სკოლის შენობა, მახარაძის ქუჩა № 7)

საზღვრები: ახალგაზრდა სპეციალისტების ქუჩის წყვილი ნომრები 2-დან 36-ის ჩათვლით, სამგორის ქუჩის კენტი ნომრები 1-დან 31-მდე ჩათვლით, მიჩურინის ქუჩის კენტი ნომრები 1-დან 19-ის ჩათვლით, პლეხანოვის ქუჩა № 3, ბარნოვის ქუჩა № 12, გოგოლის ქუჩის კენტი ნომრები 1-დან 55-მდე ჩათვლით, № 16 პროფტექნიკური სასწავლებლის საერთო საცხოვრებელი.

176. ქიმიკოსთა საარჩევნო ოლქი (ცენტრი — მე-9 საშუალო სკოლის შენობა, ბალანჩივაძის ქუჩა № 8)

საზღვრები: საბჭოს ქუჩის წყვილი ნომრები 2-დან 12-მდე ჩათვლით, რუსთაველის ქუჩის №№ 18, 20, 22, 23, 24, 26, 28, 32, 37, 39, 50, 52, 63, ბარათაშვილის ქუჩის კენტი ნომრები 13-დან 31-მდე ჩათვლით, კონსტიტუციის ქუჩის წყვილი ნომრები 38-დან 82-მდე ჩათვლით, ბალანჩივაძის გასასვლელის წყვილი ნომრები 2-დან 10-მდე ჩათვლით, ბალანჩივაძის ქუჩა № 2-დან, 3, 4, 5, 6, 7-მდე ჩათვლით, ნიკოლაძის ქუჩა № 3, 5, 7, კიროვის ქუჩა № 1, 2, 18, 19, 21, კიროვის ჩიხი № 2, 4, 6, 6ა, 6-ბ, მაიაკოვსკის ქუჩა № 14, 15, 17, 19, 21, მაიაკოვსკის გასასვლელის №№ 3, 5.

177. კომკავშირის საარჩევნო ოლქი (ცენტრი — მუსიკალური სასწავლებლის შენობა, რუსთაველის ქუჩა № 3).

საზღვრები: საბჭოს ქუჩის №№ 1, 3, 5, 9, 11, 13, 14, 15, 16, 17, 18, 20, 22, 23, 24, 25, 27, 28, 30, 31, 35, საკაძის ქუჩის წყვილი ნომრები 2-დან 10-მდე ჩათვლით, სუმბათ მეტალურგების ქუჩა №№ 1, 2, 3, 4, 6, 8, 19, 24, 26, ლენინის გამზირი №№ 13, 15, 17, 19, 21, ქაშაკაშვილის ქუჩის წყვილი ნომრები 18-დან 32-მდე ჩათვლით, ჩერკასკის ქუჩა № 26, № 33, მაიაკოვსკის ქუჩა № 11, 12, 13, ინდივიდუალური მშენებლობის 32-ე კვარტალი.

178. მეტალურგთა საარჩევნო ოლქი (ცენტრი — მეტალურგთა კულტურის სახლის შენობა, კომკავშირის ქუჩა № 7).

საზღვრები: ლენინის გამზირი №№ 1, 2, 3, 4, 5, 7, 9, 11, 13, 15, 16, 17, 18, 19, 21, 23, 25, 27, 29, 31, 33, 35, ბოსტახალაქის ქუჩა № 3, 5, 7, პიონერის ქუჩა №№ 15, 32, 34, 36, 38, 40, 42, 44, კომკავშირის ქუჩა №№ 35, 37, 37ა, 42ა, ძერჟინსკის ქუჩა №№ 4, 6, 8, 10, 12, 14, 16, 18, მშენებელთა ქუჩა №№ 10, 12, 14, 16, 18, პირველი მაისის ქუჩა №№ 33-36.

179. 7 ოქტომბრის საარჩევნო ოლქი (ცენტრი — მე-15 საშუალო სკოლის შენობა, ვახუშტის ქუჩა № 5).

საზღვრები: მეგობრობის გამზირი №№ 1, 2, 4, 8, 10, ლერმონტოვის ქუჩა №№ 3, 5, 7, კიკვიძის ქუჩა №№ 2, 4, 6, 8, 10, 12, ცურტაველის ქუჩა № 1, 3, 5, თბილისის ქუჩა №№ 2, 23, 28, ყაზბეგის ქუჩა № 1, I გასასვლელი, ყაზბეგის ქუჩა №№ 4, 6, 8, 10, 12, 14, 16, მარჯანიშვილის სანაპიროს მე-3 დასახლება, იალღუჯის ქუჩა №№ 11, 13, 13ა, 15ა, 17, 19, 21, 23, 25, 27, 29, 31, 32, 33, მაჩაბლის ქუჩა №№ 4, 6, 8, 10, 12, 14.

180. ლენინის საარჩევნო ოლქი (ცენტრი — სკოლა-ინტერნატის შენობა, კიკვიძის ქუჩა № 14)

საზღვრები: ტაბიძის ქუჩა №№ 4, 6, 8, 10, 12, 14, 16, 18, 20, 22, 24, ლესელიძის ქუჩა №№ 1, 3, 5, 7, 9, 11, 13, 15, 17, 19, 21, 23, 25, დადიანის ქუჩა №№ 1, 3, 5, 7, 9, 11, 13, 15, 37, 39, 41, 48, 50, მარჯანიშვილის ქუჩა № 7, კიკვიძის ქუჩა №№ 14, 16, კლდიაშვილის ქუჩა №№ 5, 13, 15, 17, 19, 21, ორჯონიკიძის ქუჩა №№ 2, 9, 16, 16ა, მეგობრობის გამზირი №№ 3, 5, 7, 11, 12, 12ა, 12ბ, 20, 27, ფალიაშვილის ქუჩა №№ 4, 6, 8, 10, ლერმონტოვის ქუჩა №№ 4, 6, 8, 10, მარჯანიშვილის სანაპიროს პირველი დასახლება №№ 41, 45, 46.

181. პიონერის საარჩევნო ოლქი (ცენტრი ბიბლიოთეკა „ღილა"-ს შენობა, მეგობრობის გამზირის პირველი გასასვლელი № 3)

საზღვრები: მეგობრობის გამზირი №№ 22, 26, 30, თბილისის ქუჩა №№ 25, 27, 29, 31, 33, 35, 37, 39, 39ა, 3, 3ა, 3ბ, 5, 5ა, 5ბ, 7, 7ა, 7ბ, 12, 14, 16, 16ა, ახმეტელის ქუჩა № 4, 6, № 61-ე პროფტექნიკური სასწავლებელი.

182. ვაჟა-ფშაველას საარჩევნო ოლქი (ცენტრი — მე-20 საშუალო სკოლის შენობა, მეგობრობის გამზირი № 37ა)

საზღვრები: მეგობრობის გამზირი №№ 31, 33, 35, 37, 39, კლდიაშვილის ქუჩა №№ 2, 4, 10, 12, 14, მარჯანიშვილის ქუჩა № 11, დადიანის ქუჩა №№ 17, 19, 21, 23, 25, 27, 29, 31, თოდრიას ქუჩა №№ 3, 5, 13, თოდრიას მე-3 ჩიხი №№ 2, 4, ლესელიძის ქუჩა №№ 4, 6, 8, 10, 12, 14, 16, 18, 20, 22, 24, 26, 27, 28, 29, 32, 41, 43, 45, 47, 49, 51, 53, 55, 57, 59, 61, 63, 65, 67, 69, შიო არაგვისპირელის ქუჩა № 9, 10, 11, 12, ტურგენევის ქუჩა №№ 18, 23, 60, 62, 65, 67, ტაბიძის ქუჩა № № 3, 26, 45, 66, ერისთავის ქუჩის წყვილი ნომრები 4-დან 20-დე ჩათვლით, პუშკინის ქუჩის წყვილი ნომრები 2-დან 46-ის ჩათვლით, ეუჩიშვილის ქუჩის წყვილი ნომრები 4-დან 30-მდე ჩათვლით.

183. გურამიშვილის საარჩევნო ოლქი (ცენტრი — № 7 საერთო საცხოვრებლის შენობა, ლესელიძის ქუჩა № 52)

საზღვრები: ლეონიძის ქუჩის წყვილი ნომრები 2-დან 14-მდე ჩათვლით, ლესელიძის ქუჩის №№ 34, 36, 38, 40, 42, 44, 46, 48, 50, 52, 71, შიო არაგვისპირელის ქუჩა № 71, თოდრიას ქუჩა №№ 15, 17, 19, ლესელიძის I ჩიხის წყვილი ნომრები 4-დან 18-მდე ჩათვლით, თოდრიას მე-3 ჩიხის №№ 1, 3, 5, 7. მეგობრობის გამზირის კენტი ნომრები 41-დან 47-მდე ჩათვლით, მესხიშვილის ქუჩა № 3, 4, 5, 11, 13, 16, მესხიშვილის I გასასვლელი № 3, მესხიშვილის II გასასვლელი №2, XIV მიკრორაიონის №№ 10, 11, 12, 39, 40.

184. რუსთაველის საარჩევნო ოლქი (ცენტრი — 21-ე საშუალო სკოლის შენობა, XIV მიკრორაიონი)

ლეონიძის ქუჩის წყვილი ნომრები №16-დან 34-მდე ჩათვლით, მესხიშვილის III გასასვლელი №№ 6, 8, 10, მესხიშვილის II გასასვლელი № 4, მესხიშვილის I გასასვლელი №№ 5, 7, 9, მეგობრობის გამზირი №№ 3, 5, 49, 55, 57, ტაშკენტის ქუჩა №№ 3, 5, 7.

185. 25 თებერვლის საარჩევნო ოლქი (ცენტრი — № 3 პროფტექნიკური სასწავლებლის შენობა, VII მიკრორაიონი)

საზღვრები: VII მიკრორაიონის სახლი №№ 1, 2, 5, 6, 7, 8, 9, 10, 12, 13, 14, 16, 17, 18, 19, 20, 21, XX მიკრორაიონის სახლი №№ 1, 5, 6, 7, 8, 9, 10, 11, 12, 13, 14, 15, 16, 17, 18, 19, 20, 21, XXI მიკრორაიონის სახლი №№ 4, 5, 7, 8, 9, 12, 13, 14, 15, 16, VIIა მიკრორაიონი, მე-3 პროფტექნიკური სასწავლებელი.

ყაზბეგის რაიონი

186. ყაზბეგის საარჩევნო ოლქი. (ცენტრი — დაბა ყაზბეგი).

ყაზბეგის რაიონი.

დუშეთის რაიონი

187. დუშეთის საარჩევნო ოლქი (ცენტრი — ქალაქი დუშეთი).

დუშეთის საქალაქო და ჭონქაძის სასოფლო საბჭოები.

188. ბაზალეთის საარჩევნო ოლქი (ცენტრი — სოფელი ბაზალეთი)

სასოფლო საბჭოები: ბაზალეთის, შუადიჯვრის და გრიმისხევისა.

189. ფასანაურის საარჩევნო ოლქი (ცენტრი — დაბა ფასანაური)

ფასანაურის სადაბო საბჭო და სასოფლო საბჭოები: ანანურის, ჭართლის, გუდამაყრის და ქვეშეთისა.

190. ჟინვალის საარჩევნო ოლქი (ცენტრი — დაბა ჟინვალი)

ჟინვალის სადაბო საბჭო და სასოფლო საბჭოები: ჭოპორტის, ლაფანაანთკარის, ხეობის, მაღაროსკარის, უკანაფშავის, ბარისახოს, გუდანის და შატილისა.

თიანეთის რაიონი

191. ხევსურთსოფლის საარჩევნო ოლქი (ცენტრი — ხევსურთსოფლის სახალხო დეპუტატთა სასოფლო საბჭოს შენობა)

რაიონის სადაბო საბჭო და სასოფლო საბჭოები: ღოლელების, სიმონიანთხევის და ხევსურთსოფლისა.

192. თიანეთის საარჩევნო ოლქი (ცენტრი — კულტურის სახლის შენობა)

თიანეთის სადაბო საბჭო და სასოფლო საბჭოები: არტხნის, ახალსოფლის, ტუშურების და ზარიძეებისა.

გურჯაანის რაიონი

193. გურჯაანის საქალაქო საარჩევნო ოლქი (ცენტრი — ქალაქი გურჯაანი)

გურჯაანის საქალაქო საბჭო.

194. შაშიანის საარჩევნო ოლქი (ცენტრი — სოფელი შაშიანი)

სასოფლო საბჭოები: შაშიანის, შრომის და კალაურისა.

195. ველისციხის საარჩევნო ოლქი (ცენტრი — სოფელი ველისციხე)

სასოფლო საბჭოები: ველისციხის და ვაზისუბნისა.

196. ჩუმლაუის საარჩევნო ოლქი (ცენტრი — სოფელი ჩუმლაული)

სასოფლო საბჭოები: ჩუმლაულის და ახაშენისა.

197. ვეჯინის საარჩევნო ოლქი (ცენტრი — სოფელი ვეჯინი)

სასოფლო საბჭოები: ვეჯინის, გურჯაანისა და ჭანდრისა.

198. კარდანახის საარჩევნო ოლქი (ცენტრი — სოფელი კარდანახი)

სასოფლო საბჭოები: კარდანახის და ბაკურციხისა.

199. კაჭრეთის საარჩევნო ოლქი (ცენტრი — სოფელი კაჭრეთი)

სასოფლო საბჭოები: კაჭრეთის, ჯიმითის, არაშენდის, მელაანის და ჩალაუბნისა.

საგარეჯოს რაიონი

200. საგარეჯოს საარჩევნო ოლქი (ცენტრი — ქალაქი საგარეჯო)

საგარეჯოს საქალაქო და გიორგაწმინდის სასოფლო საბჭოები.

201. მანავის საარჩევნო ოლქი (ცენტრი — სოფელი მანავი)

სასოფლო საბჭოები: კაკაბეთის, მანავის და ჩაილურისა.

202. პატარძეულის საარჩევნო ოლქი (ცენტრი — სოფელი პატარძეული)

სასოფლო საბჭოები: გომბორის, კოჯბაანის, კრასნოგორსკის, ნინოწმინდის, პატარძეულის, უჯარმის და ხაშმისა.

203. უანდაურის საარჩევნო ოლქი (ცენტრი — სოფელი ბადიაური)

სასოფლო საბჭოები: იორმუღალოს, დუზაგრამის და უანდაურისა.

სიღნაღის რაიონი

204. სიღნაღის საქალაქო საარჩევნო ოლქი (ცენტრი — ქალაქი სიღნაღი)

სიღნაღის საქალაქო და ბოდბისხევის სასოფლო საბჭოები და ნუკრიანის სასოფლო საბჭოს სოფელი ნუკრიანი.

205. ანაგის საარჩევნო ოლქი (ცენტრი — ანაგის სახალხო დეპუტატთა სასოფლო საბჭოს აღმასკომის შენობა)

სასოფლო საბჭოები: ანაგის და ვაქირისა.

206. მაღაროს საარჩევნო ოლქი (ცენტრი — სოფელი მაღარო)

სასოფლო საბჭოები: მაღაროს, ულიანოვკის და ბოდბისა.

207. წნორის საარჩევნო ოლქი (ცენტრი — სახალხო დეპუტატთა საქალაქო საბჭოს აღმასკომის შენობა)

წნორის საქალაქო და საქობოს სასოფლო საბჭოები.

208. ტიბაანის საარჩევნო ოლქი (ცენტრი — სოფელი ტიბაანი)

სასოფლო საბჭოები: ტიბაანის, ჯუგაანის, ძველი ანაგის და ქვემო მაჩხაანისა.

წითელწყაროს რაიონი

209. არბოშიკის საარჩევნო ოლქი (ცენტრი — სოფელი არბოშიკი)

სასოფლო საბჭოები: არბოშიკის, ოზაანის და ზემო მაჩხაანისა.

210. ლენინის საარჩევნო ოლქი (ცენტრი — სოფელი წითელწყარო)

სასოფლო საბჭოები: გამარჯვების, წითელწყაროს და ჯაფარიძისა.

211. წითელწყაროს საარჩევნო ოლქი (ცენტრი — ქალაქი წითელწყარო)

წითელწყაროს საქალაქო საბჭო.

212. ზემო ქედის საარჩევნო ოლქი (ცენტრი — სოფელი ზემო ქედი).

სასოფლო საბჭოები: არხილოსკალოს, ზემო ქედის, ქვემო ქედის და წითელი სამაბოლოს.

ლაგოდეხის რაიონი

213. ლაგოდეხის საარჩევნო ოლქი (ცენტრი — ქალაქი ლაგოდეხი)

ლაგოდეხის საქალაქო საბჭო, ცოდნის სასოფლო საბჭო და შრომის სასოფლო საბჭოს სოფელი შრომა.

214. ვარდისუბნის საარჩევნო ოლქი (ცენტრი — სოფელი ვარდისუბანი)

სასოფლო საბჭოები ნინიგორის, ცოდნისკარის, ვარდისუბნის და შრომის სასოფლო საბჭოს სოფელი კავშირი.

215. ბაისუბნის საარჩევნო ოლქი (ცენტრი — სოფელი ბაისუბანი)

სასოფლო საბჭოები: ბაისუბნის, ულიანოვკის, ყარსუბნის და კაბლის სასოფლო საბჭოს სოფელი უზუნთალა.

216. აფენის საარჩევნო ოლქი (ცენტრი — სოფელი აფენი)

სასოფლო საბჭოები: ორჯონიკიძის, ფონის და აფენის სასოფლო საბჭოს სოფლები გვიმრიანი და აფენი, კაბალის სასოფლო საბჭოს სოფლები კაბალი, ყარაჯალა და გასჯალა.

217. ლელიანის საარჩევნო ოლქი (ცენტრი — სოფელი ლელიანი)

სასოფლო საბჭოები: არეშფერანის, ლელიანის და აფენის სასოფლო საბჭოს სოფლები ფოდაანი, ზემო ნაშოვარი, ქვემო ნაშოვარი, ბაღდადი, ჭაბუკიანი და ონანური.

ყვარლის რაიონი

218. ახალსოფლის საარჩევნო ოლქი (ცენტრი — სოფელი ახალსოფელი)

სასოფლო საბჭოები: ახალსოფლის, მთისძირის და კუჭატნისა.

219. ყვარლის საარჩევნო ოლქი (ცენტრი — ქალაქი ყვარელი)

ყვარლის საქალაქო საბჭო.

220. ენისლის საარჩევნო ოლქი (ცენტრი — სოფელი ენისელი)

სასოფლო საბჭოები: ენისლის, გრემის, საბუის და გავაზისა.

221. შილდის საარჩევნო ოლქი (ცენტრი — სოფელი შილდა)

სასოფლო საბჭოები: შილდის და ჭიკაანისა.

თელავის რაიონი

222. ლენინის საარჩევნო ოლქი (ცენტრი — თელავის სახალხო დეპუტატთა საქალაქო საბჭოს აღმასკომის შენობა)

საზღვრები აღმოსავლეთით — სოფელი შალაური, **დასავლეთით:** თელავის ხევი მახარაძის გამზირის გადაკვეთამდე, **სამხრეთით:** ტყის ზოლი შალაურის საზღვრამდე, **ჩრდილოეთით:** მახარაძის გამზირის კენტი ნომრები თელავის ხევამდე, რუსთაველის გამზირის კურდღელაურის ქუჩამდე და კურდღელაურის ქუჩის წყვილი ნომრები.

223. პირველი მაისის საარჩევნო ოლქი (ცენტრი —განათლების მუშაკთა რაიონული სახლის შენობა)

საზღვრები: აღმოსავლეთით — რუსთაველის გამზირის კენტი ნომრები, მახარაძის გამზირიდან კურდღელაურის ქუჩის გადაკვეთამდე, კურდღელაურის ქუჩის კენტი ნომრები, აგრეთვე თელავის ხევი მახარაძის გამზირამდე. **დასავლეთით:** სოფელი ვარდისუბანი. **სამხრეთით:** მახარაძის გამზირის წყვილი ნომრები და ტყის ზოლი. **ჩრდილოეთით:** სოფელი კურდღელაური.

224. წინანდლის საარჩევნო ოლქი (ცენტრი — სოფელი წინანდალი)

სასოფლო საბჭოები: აკურის, კონდოლის, ქვემო ხოდაშნის და წინანდლისა.

225. კურდღელაურის საარჩევნო ოლქი (ცენტრი — სოფელი კურდღელაური)

სასოფლო საბჭოები: ვარდისუბნის, კისისხევის, კურდღელაურის და შალაურისა.

226. იყალთოს საარჩევნო ოლქი (ცენტრი — სოფელი იყალთო)

სასოფლო საბჭოები: თეთრი წყლების, იყალთოს, რუისპირის, ყარაჯალის და გულგულისა.

227. ნაფარეულის საარჩევნო ოლქი (ცენტრი — სოფელი ნაფარეული)

სასოფლო საბჭოები: ნაფარეულის, სანაორის და ფშავლისა.

ახმეტის რაიონი

228. ახმეტის საარჩევნო ოლქი (ცენტრი — ქალაქი ახმეტა)

ახმეტის საქალაქო საბჭო.

229. მატანის საარჩევნო ოლქი (ცენტრი — სოფელი მატანი)

სასოფლო საბჭოები: მატანის, დუისის და ჯოყოლოსი.

230. ზემო ალვანის საარჩევნო ოლქი (ცენტრი — სოფელი ზემო ალვანი)

სასოფლო საბჭოები: ზემო ალვანის, ქვემო ალვანის, მაღრაანის, კასრისწყლისა და ომალოსი.

231. ქისტაურის საარჩევნო ოლქი (ცენტრი — სოფელი ქისტაური)

სასოფლო საბჭოები: ქისტაურის, ზემო ხოდაშნის და ოქაოსა.

ორჯონიკიძის რაიონი

232. მოლითის საარჩევნო ოლქი (ცენტრი — სოფელი მოლითი).

სასოფლო საბჭოები: საღანდლის, ლეღვნის, ვახანის, მოლითის, ზვარის, წიფის და ფარცხნალისა.

233. კიცხის საარჩევნო ოლქი (ცენტრი — სოფელი კიცხი)

სასოფლო საბჭოები: კიცხის, ვარძიის, წყალფფორეთის, ხიდარის და ორჯონიკიძის სადაბო საბჭო.

234. ბორითის საარჩევნო ოლქი (ცენტრი — სოფელი ბორითი)

სასოფლო საბჭოები: ბაზალეთის, სარგვეშის, ბორითის, ღორეშის, ხუნევის, ხევის და ლაშისა.

ზესტაფონის რაიონი

235. ლენინის საარჩევნო ოლქი (ცენტრი — ფეროშენადნობთა ქარხნის კლუბის შენობა)

საზღვრები: ქალაქი ზესტაფონი — რკინიგზის ჩრდილოეთი მხარე.

236. გორკის საარჩევნო ოლქი (ცენტრი — სახალხო დეპუტატთა რაიონული საბჭოს აღმასკომის ადმინისტრაციული შენობა)

საზღვრები: ქალაქი ზესტაფონი — რკინიგზის სვირის მხარე.

237. მეორე სვირის საარჩევნო ოლქი (ცენტრი — სოფელი მეორე სვირი)

სასოფლო საბჭოები: მეორე სვირის, პირველი სვირის და როდინაულისა.

238. კვალითის საარჩევნო ოლქი (ცენტრი — სოფელი კვალითი)

სასოფლო საბჭოები: კვალითის, ცხრაწყაროს და კლდეეთისა.

239. ძირულის საარჩევნო ოლქი (ცენტრი — სოფელი ძირულა)

სასოფლო საბჭოები: სანახშირის, ფუთის, შროშის, ძირულის და ილემისა.

240. ზედა საქარის საარჩევნო ოლქი (ცენტრი — სოფელი ზედა საქარა)

სასოფლო საბჭოები: ბოსლეკის, დილიკაურის, ზედა საქარის და შორაპნის სადაბო საბჭო.

241. ქვედა საქარის საარჩევნო ოლქი (ცენტრი — სოფელი ქვედა საქარა)

სასოფლო საბჭოები: ზოვრეთის, ქვედა საქარის და ქვედა საზანოსი.

ქალაქი ჭიათურა

242. საქალაქო საარჩევნო ოლქი (ცენტრი — კულტურის სახლის შენობა, კომკავშირის ქუჩა № 1)

საზღვრები: მდინარე ყვირილის მარცხენა მხარე, ლენინის, სტალინის სახელობის და ახალი ითხვისის მაღაროთა სამმართველოების ტერიტორია.

243. ლენინის საარჩევნო ოლქი (ცენტრი — პირველი საშუალო სკოლის შენობა, ნინოშვილის ქუჩა № 50)

საზღვრები: ქალაქის ტერიტორია, მდინარე ყვირილის მარჯვენა მხარე, დიმიტროვის, ორჯონიკიძის, კალინინის სახელობის მაღაროთა სამმართველოების ტერიტორია.

244. ნიგოზეთის საარჩევნო ოლქი (ცენტრი — სოფელი ნიგოზეთი)

სასოფლო საბჭოები: ითხვისის და ნიგოზეთისა.

245. სვერის საარჩევნო ოლქი (ცენტრი — სოფელი სვერი)

სასოფლო საბჭოები: გეზრულის, მანდაეთის, სვერის და პერევისისა.

246. ზოდის საარჩევნო ოლქი (ცენტრი — სოფელი ზოდი)

სასოფლო საბჭოები: ზოდის, რგანის, წირქვალის, ხვამთის და სარქველეთუბნისა.

247. კაცხის საარჩევნო ოლქი (ცენტრი — სოფელი კაცხი)

სასოფლო საბჭოები: ვაჭევის, კაცხის, ვეკიცხის და ხრეითისა.

საჩხერის რაიონი

248. საჩხერის საარჩევნო ოლქი (ცენტრი — ქალაქი საჩხერე)

საჩხერის საქალაქო და სარკვის სასოფლო საბჭოები.

249. საირხის საარჩევნო ოლქი (ცენტრი — სოფელი საირხე)

სასოფლო საბჭოები: საირხის, ცხომარეთის, ქორეთის, მერჯევის და ჩიხის სასოფლო საბჭოს სოფელი ორღული და ჭალის სასოფლო საბჭოს სოფელი ღონა.

250. არგვეთის საარჩევნო ოლქი (ცენტრი — სოფელი არგვეთი)

სასოფლო საბჭოები: არგვეთის, ჩიხის სასოფლო საბჭოს სოფელი ჩიხა და ჭალის სასოფლო საბჭო, გარდა სოფ. დონესი.

251. კორბოულის საარჩევნო ოლქი (ცენტრი — სოფელი კორბოული)

სასოფლო საბჭოები: კორბოულის, ჭალოვანის, ჯალაურთის და გორისისა.

თერჯოლის რაიონი

252. თერჯოლის საარჩევნო ოლქი (ცენტრი — დაბა თერჯოლა)

თერჯოლის სადაბო საბჭო; სასოფლო საბჭოები: ბარდუბნის, სიმთარეის და ღვანკითისა.

253. ჩხარის საარჩევნო ოლქი (ცენტრი — სოფელი ჩხარი)

სასოფლო საბჭოები: ახალი თერჯოლის, ბოგანის, ეწერის, ზედა სიმონეთის, ჩხარის და ძევრისა.

254. საზანოს საარჩევნო ოლქი (ცენტრი — სოფელი საზანო)

სასოფლო საბჭოები: ალისუბნის, თუბის, საზანოს და რუფოთისა.

255. ჭოგნარის საარჩევნო ოლქი (ცენტრი — სოფელი ჭოგნარი)

სასოფლო საბჭოები: ჭოგნარის, კვახჩირის, ბოდოგანის, ნახშირღელის და ქვედა სიმონეთისა.

ქალაქი ქუთაისი

ავტოქარხნის რაიონი

256. ორჯონიკიძის საარჩევნო ოლქი (ცენტრი — ქუთაისის საავტომობილო ქარხნის კულტურის სახლის შენობა)

საზღვრები: ავტოქარხნის ქუჩის ორივე მხარე, ტოლბუხინის ქუჩიდან ბოლომდე, ტოლსტოის, სვერდლოვის, ბალანჩივაძის, მესხის, სუვოროვის, მშვიდობის, კამოს, ჩკალოვის, ალეის, ვოლოგოგრადის, ხმელნიცკის ქუჩები შესახვევებითა და ჩიხებით და ტოლბუხინის ქუჩის ლუწი ნომრები, რუსთაველის ქუჩა ტოლბუხინის ქუჩიდან ბოლომდე.

257. ავტოქარხნის საარჩევნო ოლქი (ცენტრი — 32-ე საშუალო სკოლის შენობა)

საზღვრები: ფურცელაძის, გუნიას, ბელიაშვილის, ქიაჩელის, ლუქსემბურგის, მაჩაბლის, საკაძის, ჩერნიშევსკის, ბელინსკის, ბუკიას ქუჩები შესახვევებითა და ჩიხებით მთლიანად. რუსთაველის ქუჩა დასაწყისიდან ტოლბუხინის ქუჩამდე, ავტოქარხნის ქუჩა რკინიგზის გზაგადასვლა ხიდიდან ტოლბუხინის ქუჩამდე და ავტოქარხნის ქუჩის მე-3 შესახვევი.

258. ბუხაიძის საარჩევნო ოლქი (ცენტრი — 23-ე საშუალო სკოლის შენობა)

საზღვრები: ავტოქარხნის ქუჩა ქალაქის ძველი საზღვრიდან რკინიგზის გზაგამტარ ხიდამდე მთლიანად და ლუწი ნომრები. დასაწყისიდან ელე ოდასკურამდე, ავტოქარხნის ქუჩის მე-2 ჩიხი, ბუხაიძის, ცხინვალისა და არაყიშვილის ქუჩები შესახვევებითა და ჩიხებით, გორის ქუჩის ლუწი ნომრები კიკვიძის სკვერამდე, ჯავახიშვილის ქუჩის კენტი ნომრები და I შესახვევი.

259. გორის საარჩევნო ოლქი (ცენტრი — მუსიკალური სკოლა-ინტერნატის შენობა)

საზღვრები: გორის ქუჩის კენტი ნომრები, ხოლო ლუწი ნომრები კიკვიძის სკვერიდან ჭავჭავაძის პროსპექტამდე,

საქართველოს სსრ უმაღლესი საბჭოს არჩევნების საარჩევნო ოლქების შექმნის შესახებ

(გაგრძელება)

ქალაქი წყალტუბო

271. ქალაქ წყალტუბოს საარჩევნო ოლქი (ცენტრი — ქალაქ წყალტუბოს ტერიტორიული საბჭოს შენობა).
ქალაქის ტერიტორია.

272. წყალტუბოს სასოფლო საარჩევნო ოლქი (ცენტრი — სოფელი წყალტუბო).
სასოფლო საბჭოები: წყალტუბოს, ცხუნკურის და გუმბრისა.

273. მაღლაკის საარჩევნო ოლქი (ცენტრი — სოფელი მაღლაკი).
სასოფლო საბჭოები: მაღლაკის და გვიშტიბისა.

274. ოფშკვითის საარჩევნო ოლქი (ცენტრი — სოფელი ოფშკვითი).
სასოფლო საბჭოები: ოფშკვითის, პატრიკეთის, გეგუთის და ყაფყაფულისა.

275. ქვიტირის საარჩევნო ოლქი (ცენტრი — სოფელი ქვიტირი).
სასოფლო საბჭოები: ქვიტირის, ფხიანისა და ფარცხანაყანევის.

276. ოფურჩხეთის საარჩევნო ოლქი (ცენტრი — სოფელი ოფურჩხეთი).
სოფლები დონორისი, მიქიანა, ფურჩხეთი და რიონი.

ქალაქი ტყიბული

277. ლენინის საარჩევნო ოლქი (ცენტრი — შაორ-ტყიბულჩინის № 12 კასკადის შენობა).
საზღვრები: ნიკოლაძის, ორჯონიკიძის, კალინინის, ჯალაღანიას, ზაზატის, წულუკიძის, ვოროშილოვის, შუმბიანის, დიმიტროვის, ფაფიაკოვსკის, ჯაოშვილის, აფხაზის, ტაბიძის, მახარაძის, კიბოლის, საბჭოს, გურამიშვილის, ორჯონიკიძის ქუჩები, ოქტომბრის ქუჩის № 85 სახლი და № 50 სახლიდან ქუჩის დასასრულამდე.

278. ოქტომბრის საარჩევნო ოლქი (ცენტრი № 19 საშუალო პოლიტექნიკური სასწავლებლის შენობა).
საზღვრები: ლენინის, თბილისის, რუსთაველის, სოფრომაძის, ამოვსკის, წერეთლის, კიროვის, ორგასალის, ჭავჭავაძის, ძერჟინსკის, გაბრიაძის, ქიათურის, ვაჟა-ფშაველას, ბერეკაშვილის, ციციშვილის, კომკავშირის, ჩხეიძის, ნინოშვილის, ორბელიანის, ქასრაველის, ყაზბეგის, ოქტომბრის ქუჩის კენტი ნომრები № 1-დან № 85 — სახლამდე, წყვილი ნომრები № 2-დან № 50 სახლამდე, ბრათაშვილის, ტყვარჩელის, ლიონიძის ქუჩები.

279. სანირის საარჩევნო ოლქი (ცენტრი — საწირის კოლმეურნეობის კანტორის შენობა).
სასოფლო საბჭოები: მუხურის, წირის, ხრესილის და სოჩხეთისა.

280. ორპირის საარჩევნო ოლქი (ცენტრი — სახალხო დეპუტატთა ორპირის სასოფლო საბჭოს აღმასკომის შენობა).
სასოფლო საბჭოები: ორპირის, ცხეკათის, კურსების, ჯვარისის და გურწისა.

ამბროლაურის რაიონი

281. ამბროლაურის საარჩევნო ოლქი (ცენტრი — ქალაქი ამბროლაური).
ამბროლაურის საქალაქო საბჭო
სასოფლო საბჭოები: ლიხეთის, ...ის, ხიდიკრის, სხვავის, ველეთ..., ხოტევის, ჭელიაღელის და ...ორწმინდისა.

282. ჭრებალოს საარჩევნო ოლქი (ცენტრი — სოფელი ჭრებალო).
სასოფლო საბჭოები: სადმელის, ...ნჯარის, ჭრებაოლოს, ღადუნის, ...ბის, ჭყვიშის, ბუგეულის, ზნა...ის და ნამანევისა.

ონის რაიონი

283. ონის საარჩევნო ოლქი (ცენტრი — ონის რაიონის სახალხო დეპუტატთა საბჭოს აღმასკომის შენობა).
ონის საქალაქო საბჭო და სასოფლო საბჭოები: ღების, ჭიორის, ...ოლის, უწერისა და გომისა.

284. ხორის საარჩევნო ოლქი (ცენტრი — სოფელი სორი).
სასოფლო საბჭოები: საკაოს, ...ბნის, წედისის, ცხმორის, პიპინ...ის, შქმერის, კვაშხეთის, ფა...ეთის, სორის, ბარის და მთის...ისა.

ლენტეხის რაიონი

285. ლენტეხის საარჩევნო ოლქი (ცენტრი — ლენტეხის რაიონული სახალხო დეპუტატთა საბჭოს აღმასკომის შენობა).
ლენტეხის რაიონი.

ცაგერის რაიონი

286. ცაგერის საარჩევნო ოლქი (ცენტრი — სახალხო დეპუტატთა ცაგერის საქალაქო საბჭოს აღმასკომის შენობა).
ცაგერის საქალაქო საბჭო (სოფლების ჩხუტელის და ლახსანის [illegible]და) და სასოფლო საბჭოები: ...ის, ლუხვანოს, ოყურეშისა [illegible] წიფერჩისა.

287. ალპანის საარჩევნო ოლქი (ცენტრი — სოფელი ალპანა).
სასოფლო საბჭოები: ალპანის, ...ის, ნაკურალეშის, ლასურიანის, ტვიშისა და ღვირიშისა.

288. ორბელის საარჩევნო ოლქი (ცენტრი — სოფელი ორბელი).
სასოფლო საბჭოები: ღალიასშის, ...ბელის, უსახელის, ცაგერის საქალაქო საბჭოს სოფლები ჩხუ...ი და ლასხანა.

წულუკიძის რაიონი

289. ქ. წულუკიძის საარჩევნო ოლქი (ცენტრი — ქალაქი წულუკიძე).
ქალაქი წულუკიძე.

290. კუხის საარჩევნო ოლქი (ცენტრი — სოფელი კუხი).
სასოფლო საბჭოები: დედალაუ..., ივანდიდის, კუხის, გუბის, ...ირის და ძეძილეთისა.

291. მათხოჯის საარჩევნო ოლქი (ცენტრი — სოფელი მათხოჯი).
სასოფლო საბჭოები: გორდის, ...ბის, მათხოჯისა და ნახანეთ...ისა.

სამტრედიის რაიონი

292. მარქსის საარჩევნო ოლქი (ცენტრი — რაიონის კულტურის ...ის შენობა).

საზღვრები: ლენინის ქუჩა ნინოშვილისა და ტოლსტოის ქუჩების გადაკვეთამდე, ჯონქაძის, რაზმაძის ქუჩები ჩიხებით, ტოლსტოის და პუშკინის ქუჩები, გორკის ქუჩაზე კომუნალური საცხოვრებელი სახლები № 1, 3, 10, ორჯონიკიძის ქუჩა პირველი ჩიხით თბილისის ქუჩის გადაკვეთამდე, თელიანს, ჯავახიშვილის, მარქსის, ძერჟინსკის ქუჩები, კეცხოველის ქუჩა მეორე ჩიხით, ძერჟინსკის ქუჩამდე რუსთაველის ქუჩა, კომკავშირის ქუჩა მდინარე ოფოფამდე, გამარჯვების ქუჩა მდინარე ოფოფამდე, გეგეშიძის ქუჩა ბოლომდე, ნინოშვილის ქუჩა ჩიხებით, ქართველიშვილის, ჯაფარიძის, მაიაკოვსკისა და არაყიშვილის ქუჩები, ძნელაძის ქუჩის კენტი ნომრები 31-დან და ლუწი ნომრები 80-დან ბოლომდე ჩიხებითა და შესახვევებით, სვერდლოვის, იმერეთის, ფიროსმანის, კოლხეთის, წინსვლის, მეგობრობის, ვაკუას ქუჩები შესახვევებითა და ჩიხებით, კალინინის ქუჩის ლუწი ნომრები 2-დან და კენტი ნომრები № 113-დან ბოლომდე ჩიხებითა და შესახვევებით, ახალგაზრდობის, ორპირის ქუჩები. კიკვიძის ქუჩის კენტი ნომრები № 115-დან და ლუწი ნომრები № 102-დან ბოლომდე, დავით აღმაშენებლის, ლეონიძის, კიკაჩეიშვილის, საბჭოს ქუჩები, კიბეშვილის ქუჩის კენტი ნომრები № 71-დან და წყვილი ნომრები № 64-დან ბოლომდე ჩიხებით, თავისუფლების ქუჩის კენტი ნომრები № 63-მდე და წყვილი ნომრები № 50-მდე, კრავეიშვილის, ცურტაველის, ლორიას, კოსმონავტების, თეკაძის, არგონავტების, ზაქარიაძის, შრომის ქუჩები, ბესიკის ქუჩის წყვილი ნომრები № 22-დან 50-ის ჩათვლით, წულუკიძის ქუჩის კენტი ნომრები № 73-დან და წყვილი ნომრები № 98-დან ბოლომდე და მელაურის სასოფლო საბჭო, მუსხელიშვილის ქუჩის წყვილი ნომრები № 2-დან 24-მდე, სანაპიროს ქუჩის წყვილი ნომრები № 2-დან 18-მდე და კენტი ნომრები № 1-დან 3-ის ჩათვლით.

293. ენგელსის საარჩევნო ოლქი (ცენტრი — ქალაქის № 2 ხუშუალო სკოლის შენობა).
საზღვრები: ლენინის, ტოლსტოის ქუჩები და ნინოშვილის ქუჩა № 120-ისა და № 125-ის ჩათვლით, შესახვევებითა და ჩიხებით, გურამიშვილის, ჩიქოვანის, კვანტალიანის, ფრუნზეს, გოგოლის, ბელინსკის, შევჩენკოს, ჭავჭავაძის, ჩაიკოვსკის, გაგარინის, ცხაკაიას და თბილისის ქუჩები, ორჯონიკიძის ქუჩა, თბილისის ქუჩის გადაკვეთიდან ბოლომდე მესამე ჩიხით, ელიავას ქუჩა, გორკის ქუჩა ძერჟინსკის ქუჩიდან ბოლომდე, ენგელსის, ყაზბეგის, კანდელაკის, ლესელიძის ქუჩები, წერეთლის ქუჩა მეორე ჩიხით № 39-მდე და № 66-მდე სილის კარიერისა და ბამბის სართავი ფაბრიკის საცხოვრებელი სახლები წერეთლის ქუჩაზე. კეცხოველის ქუჩა ძერჟინსკის ქუჩიდან მდინარე ლოღობამდე, წულუკიძის ქუჩის კენტი ნომრები № 73-მდე და ლუწი ნომრები № 98-მდე, „საქენერგოს“ საცხოვრებელი სახლი, პირველი მაისის, პავლოვის, ბაქრის ქუჩები, ბესიკის ქუჩის წყვილი ნომრები № 22-მდე კრილოვის, 26 კომისრის, ბაგრატიონის, ნიკოლაძის ქუჩები, კიროვის ქუჩის კენტი ნომრები № 1-დან № 71-მდე და წყვილი ნომრები № 2-დან № 44-მდე თავისი ჩიხით. ტერელაძის, ვასაძის, ახმეტელის, ხორავას ქუჩები, მუსხელიშვილის ქუჩის წყვილი ნომრები № 24-დან № 42-მდე, წერეთლის ქუჩის კენტი ნომრები № 39-დან და წყვილი ნომრები 66-დან ბოლომდე, ხიბლარის, ილორის, გოგიბაშვილის, გორგასალის ქუჩები, თავისუფლების ქუჩის კენტი ნომრები № 63-დან და წყვილი ნომრები № 50-დან ბოლომდე, გამსახურდიას, ვაჩნაძის ქუჩები, კეცხოველის ქუჩის კენტი ნომრები № 109-დან და წყვილი ნომრები № 136-დან ბოლომდე, 9 მაისის ქუჩა, თეგზამის ქუჩის კენტი ნომრები № 1-დან № 7-მდე და წყვილი ნომრები № 2-დან № 16-მდე, სანაპიროს ქუჩის წყვილი ნომრები № 18-დან და კენტი ნომრები № 5-დან ბოლომდე.

294. ლენინის საარჩევნო ოლქი (ცენტრი — რკინიგზელთა კლუბის შენობა).
საზღვრები: ძნელაძის ქუჩა კაშორგამბულობის სახლიდან მდინარე ლოღობამდე, რკინიგზელთა საცხოვრებელი სახლები №№ 42, 43, 56, კომუნალური საცხოვრებელი სახლები №№ 8, 10, 38, კლდიაშვილის, მარჯანიშვილის, ლერმონტოვის, ფალიაშვილის, ნეკრასოვის, კამოს ქუჩები. კალინინის ქუჩა მდინარე ლოღობამდე, კიკვიძის ქუჩა № 100-ის და 113-ის ჩათვლით, ნიკურაძის, ბარათაშვილის, ერისთავის, ჩიხოვის ქუჩები შესახვევებითა და ჩიხებით, კომუნალური საცხოვრებელი სახლები ჩიხოვის ქუჩაზე, ჩხეიძისა და გეგეჭკორის ქუჩები, კიროვის ქუჩის წყვილი ნომრები № 44-დან და კენტი ნომრები 71-დან ბოლომდე, ტელმანის, სერიოგინის, დიმიტროვის, შშვიდობის, ეკდოშვილის, ვახუშტის, პეკინის, შიო არაგვისპირელის, ვაჟა-ფშაველას, მე-17 პარტყრილობის, ტაბიძის, მახარაძის, კრუპსკაიას, სარაჯიშვილის, მიჩურინის, კოტე მესხის, სტურუას, სულხანსაბა ორბელიანის ქუჩები შესახვევებითა და ჩიხებით. კლარაეტკინის, ქუთაისის, პეტრიაშვილის, რუხაძის ქუჩები შესახვევებითა და ჩიხებით, კუიბიშევის ქუჩის კენტი ნომრები № 1-დან № 71-მდე და წყვილი ნომრები № 2-დან № 64-მდე, ბათუმის, ოქტომბრის, ბრიბოედოვის, „პრავდის“, ჯანელიძის, ბაუსკას ქუჩები, შესახვევებითა და ჩიხებით, კომკავშირის და გამარჯვების ქუჩები მდინარე ოფოფიდან ბოლომდე, ბაძგნარის ტერიტორიაზე მდებარე საცხოვრებელი სახლები და კალანდარაშვილის ქუჩა.

295. კულაშის საარჩევნო ოლქი (ცენტრი — დაბა კულაში).
საზღვრები: კულაშის სადაბო და სასოფლო საბჭოები: ღანირისა და ნაბაკევისა.

296. დიდი ჯიხაიშის საარჩევნო ოლქი (ცენტრი — სოფელი დიდი ჯიხაიში).
სასოფლო საბჭოები: იანეთის, ეწრის, ბაშის და დიდი ჯიხაიშის.

297. საჯავახოს საარჩევნო ოლქი (ცენტრი — სოფელი საჯავახო).
სასოფლო საბჭოები: გომის, ოფეთის, საჯავახოს, ტოლების, გორმაღლის და გამოჩინებულისა.

ვანის რაიონი

298. ვანის საარჩევნო ოლქი (ცენტრი — ვანის სახალხო დეპუტატთა საბჭოს აღმასკომის შენობა)
ვანის სადაბო და სასოფლო საბჭოები: გადიდის, სალხინოს და ციხესულორისა, სოფელი ზედა ციხესულორისა.

299. დიხაშხოს საარჩევნო ოლქი (ცენტრი — დიხაშხოს სახალხო დეპუტატთა სასოფლო საბჭოს აღმასკომის შენობა).
სასოფლო საბჭოები: დიხაშხოს, სულორის, ძულუხის, ბზვანისა და ამაღლებისა.

300. ზეინდრის საარჩევნო ოლქი (ცენტრი — ზეინდრის სახალხო დეპუტატთა სასოფლო საბჭოს აღმასკომის შენობა)
სასოფლო საბჭოები: ზეინდრის, გორას, ფერეთის, კიროვის, საპრასიისა და უხუტისა.

301. შუამთის საარჩევნო ოლქი (ცენტრი — სოფელი შუამთა).
სასოფლო საბჭოები: შუამთის, მუქედის, ტობანიერისა და ყუმურისა და ციხესულორის სასოფლო საბჭოს სოფელი ქვედა ციხესულორი.

მაიაკოვსკის რაიონი

302. დიმის საარჩევნო ოლქი (ცენტრი — სოფელი დიმი).
სასოფლო საბჭოები: დიმის, პირველი ობჩის, მეორე ობჩის და ვარციხის სასოფლო **საბჭოს სოფლები** როკითი, **დიდველა** და ვარციხის **ჭვინის ჭ**ალრნის დასახლება.

303. წითელხევის საარჩევნო ოლქი (ცენტრი — სოფელი წითელხევი).
სასოფლო საბჭოები: წითელხევის, ფერსათის, როხისა და ვარციხის სასოფლო საბჭოს სოფელი ვარციხე.

ჩოხატაურის რაიონი

304. ჩოხატაურის საარჩევნო ოლქი (ცენტრი — დაბა ჩოხატაური).
ჩოხატაურის სადაბო საბჭო და სასოფლო საბჭოები: განახლების, ზომლეთის, ფარცხმის, შუაგანახლების და ჩაისუბნისა.

305. ხიდისთავის საარჩევნო ოლქი (ცენტრი — სოფელი ხიდისთავი)
სასოფლო საბჭოები: ერკეთის, ზოტის, ნაბეღლავის, ქვენობანის, ხევისა და ხიდისთავისა.

306. ბუკისციხის საარჩევნო ოლქი (ცენტრი — სოფელი ბუკისციხე).
სასოფლო საბჭოები: ბუკისციხის, დაბლაციხის, დიდივანის, ზემოსურების, კოხნარის, საკმიასერის, შუასურების და ზემოხეთისა.

ლანჩხუთის რაიონი

307. ლანჩხუთის საარჩევნო ოლქი (ცენტრი — ქალაქი ლანჩხუთი)
ლანჩხუთის საქალაქო საბჭო და სასოფლო საბჭოები: მაჩხვარეთისა და შუხუთისა.

308. აცანის საარჩევნო ოლქი (ცენტრი — სოფელი აცანა)
სასოფლო საბჭოები: აცანის, აკეთის, მამათისა და ნიგოითისა.

309. ლესის საარჩევნო ოლქი (ცენტრი — სოფელი ლესა)
სასოფლო საბჭოები: ლესის, გვიმბალაურის, ნიგზიანის, ჩიბათის და ჯურუყეფითისა.

310. სუფსის საარჩევნო ოლქი (ცენტრი — სოფელი სუფსა)
სასოფლო საბჭოები: სუფსის, ნინოშვილის, ჩოჩხათისა და ღრმაღელისა.

მახარაძის რაიონი

311. პირველი საარჩევნო ოლქი (ცენტრი — ჩაის ფაბრიკა № 1)
საზღვრები: ლესელიძის, ჟდანოვის, გურიის, აბაშიძის ქუჩების დასავლეთი მხარე, სოფლები ექადია და ანასეული.

312. მეორე საარჩევნო ოლქი (ცენტრი — ჩაის ფაბრიკა № 2)
საზღვრები: ლესელიძის, ჟდანოვის, გურიის და აბაშიძის ქუჩების აღმოსავლეთი მხარე.

313. მერიის საარჩევნო ოლქი (ცენტრი — სოფელი მერია)
ლაითურის სადაბო საბჭო და სასოფლო საბჭოები: მერიის, კინჭკათის, გურიანთისა და მახარაძისა.

314. ნასაკირალის საარჩევნო ოლქი (ცენტრი — დაბა ქვედა ნასაკირალი)
ქვედა ნასაკირალის სადაბო საბჭო და სასოფლო საბჭოები: მელექედურის, სილაურის, ჯუმათის, ბაილეთის, ძიმითისა და ნაგომრისა.

315. ბახვის საარჩევნო ოლქი (ცენტრი — სოფელი ბახვი)
სასოფლო საბჭოები: ბახვის, ასკანის, მთისპირის, ვაკიჯვრის, ცხემლისხიდის და დვაბზუსა.

316. შემოქმედის საარჩევნო ოლქი (ცენტრი — სოფელი შემოქმედი)
სასოფლო საბჭოები: შემოქმედის, ბოხვაურის, მაკვანეთის, ლიხაურისა და ჭანეთისა.

317. ნატანების საარჩევნო ოლქი (ცენტრი — სოფელი ნატანები)
ურეკის სადაბო საბჭო და სასოფლო საბჭოები: ნატანების, შრომისა და თხინვალისა.

აბაშის რაიონი

318. ქ. აბაშის საარჩევნო ოლქი (ცენტრი — ქალაქი აბაშა)
აბაშის საქალაქო საბჭო და სასოფლო საბჭოები: სუჯუნისა და ნორიოსა. (გარდა სოფელ განათლებისკარისა).

319. მარნის საარჩევნო ოლქი (ცენტრი — სოფელი მარანი).
სასოფლო საბჭოები: მარნის, კეთილარის, პირველი მაისის, ქოლობნის და ნაესაკოვოსა.

320. ძველი აბაშის საარჩევნო ოლქი (ცენტრი სოფელი ძველი აბაშა)
სასოფლო საბჭოები: ძველი აბაშის, სეფიეთის, ონტოფოს, სამიქაოს, გეზათის, ზანათის, წყმისა და ნორიის, სოფელი ვანათლებისკარი.

ცხაკაიას რაიონი

321. ლენინის საარჩევნო ოლქი (ცენტრი — ა. პ. წურწუმიას სახელობის პიონერთა და მოსწავლეთა რაიონული სახლის შენობა)
საზღვრები: რუსთაველის ქუჩის ჩრდილოეთი მხარე სოფელი ძველი სენაკის საზღვრიდან სოფელ მენჯის საზღვრამდე.

322. ცხაკაიას საარჩევნო ოლქი (ცენტრი — სასოფლო მშენებლობის სამინისტროს № 5 ტრესტის შენობა)
საზღვრები: რუსთაველის ქუჩის სახრეთი მხარე მშვიდობის ქუჩამდე, სოფელ ძველი სენაკის საზღვრიდან სოფლების მენჯისა და თეკლათის საზღვრამდე.

323. მშვიდობის საარჩევნო ოლქი (ცენტრი — სასოფლო-სამეურნეო ტექნიკუმის შენობა)
საზღვრები: ქალაქის **აღმოსავლეთით:** სოფელ ნოსირის საზღვრამდე, **სამხრეთით:** სოფელ ახალსოფლის საზღვრამდე, **დასავლეთით:** სოფელ თეკლათის საზღვრამდე, **ჩრდილოეთით:** რკინიზგის ვაკისამდე და სასოფლო **საბჭოები:** მენჯის, ზემოჯალადიდის, **თეკლათის და ხორშ**ის.

324. ნოსირის საარჩევნო ოლქი (ცენტრი — სოფელ ნოსირის საშუალო სკოლის შენობა)
სასოფლო საბჭოები: ახალსოფლის, გეჯეთის, ნოსირის და ძველი სენაკისა.

325. ფოცხოს საარჩევნო ოლქი (ცენტრი — სოფელი ფოცხო, კიროვის სახელობის კოლმეურნეობის კანტორის შენობა)
სასოფლო საბჭოები: ზანის, ლეძაძამის, ნაქალაქევის, ეკის, უშაფათისა და ფოცხოსი.

ხობის რაიონი

326. ხობის საარჩევნო ოლქი (ცენტრი — დაბა ხობი)
ხობის სადაბო საბჭო და სასოფლო საბჭოები: პირველი მაისის, ხეთის, ხამისქურის და თორსადღვაბისა.

327. საჯიჯაოს საარჩევნო ოლქი (ცენტრი — სოფელი საჯიჯაო)
სასოფლო საბჭოები: ალიონის, ნოჯიხევის, ბიის, საჯიჯაოს, ახალი ხიბულისა და ძველი ხიბულისა.

328. ქვემო ჭალადიდის საარჩევნო ოლქი (ცენტრი — სოფელი ქვემო ჭალადიდი)
სასოფლო საბჭოები: პატარა ფოთის, ქვემო ჭალადიდის, ქარიატის, ყულევის, პირველი ხორგის, შუა ხორგის, ახალსოფლის და ქვემო ქვალონისა.

ქალაქი ზუგდიდი

329. ლენინის საარჩევნო ოლქი (ცენტრი — პიონერთა და მოსწავლეთა სასახლის შენობა, ლენინის ქუჩა)
საზღვრები: აღმოსავლეთით — პარიზის კომუნის ქუჩა, **დასავლეთით** რუსთაველის ქუჩა, **სამხრეთით** მდინარე ჩხოუშა, **ა**ოქტომბრის ქუჩა, **ჩრდილოეთით** მდინარე სინწა.

330. რუსთაველის საარჩევნო ოლქი (ცენტრი — საკონსერვო ქარხნის დირექციის შენობა, კიროვის ქუჩა)
საზღვრები: აღმოსავლეთით — მდინარე ჩხოუში, **დასავლეთით** შ. მესხიას ქუჩა, **სამხრეთით** ტოლსტოის ქუჩა, **ჩრდილოეთით** ორჯონიკიძის ქუჩა.

331. კიროვის საარჩევნო ოლქი (ცენტრი — ენგურის ელექტროსადგურის ქალაქდიდის კომბინატის დირექციის შენობა, ჯანაშიას ქუჩა)
საზღვრები: აღმოსავლეთით — „პრავდის“ ქუჩა, **დასავლეთით**— მდინარე კოჩხობონი, **სამხრეთით** — რკინიგზელთა ქუჩა, **ჩრდილოეთით** — სოხუმის ქუჩა.

332. ოქტომბრის საარჩევნო ოლქი (ცენტრი — პოლიტექნიკური ტექნიკუმის შენობა, სოხუმის ქუჩა)
საზღვრები: აღმოსავლეთით — რუსთაველის ქუჩა, **დასავლეთით** — ფაიფურის ქარხანა, **სამხრეთით** — ბოტანიკური ბაღი, **ჩრდილოეთით** — მდინარე სინწა.

ზუგდიდის რაიონი

333. ინგირის საარჩევნო ოლქი (ცენტრი — სოფელი ინგირი)
სასოფლო საბჭოები: ინგირის, შამგონის, ოქტომბრისა და ახალ აბასუმბნისა.

334. კახათის საარჩევნო ოლქი (ცენტრი — სოფელი კახათი)
სასოფლო საბჭოები: კახათის, ახალკახათის, კოკის და ორსანტიისა.

335. დარჩელის საარჩევნო ოლქი (ცენტრი — სოფელი დარჩელი)
სასოფლო საბჭოები: დარჩელის, განარჯიის, მუხურის, ანაკლიისა და ორულესა.

336. რუხის საარჩევნო ოლქი (ცენტრი — სოფელი რუხი)
სასოფლო საბჭოები: რუხის, ჩხორიის და რიყისა.

337. კორცხელის საარჩევნო ოლქი (ცენტრი სოფელი კორცხელი)
სასოფლო საბჭოები: კორცხელის, ჭკადუაშის, ოდიშის, გრიგოლეშის და ორჯონიკიძისა.

338. ნარაზენის საარჩევნო ოლქი (ცენტრი — სოფელი ნარაზენი)
სასოფლო საბჭოები: ჯიხაშვარის, ნარაზენის, ჭაქვინჯისა და ახალსოფლისა.

339. ცაიშის საარჩევნო ოლქი (ცენტრი — სოფელი ცაიშა)
სასოფლო საბჭოები: ცაიშის, აბასთუმნის, ჭითაწყაროს და დადინეძისა.

წალენჯიხის რაიონი

340. წალენჯიხის საარჩევნო ოლქი (ცენტრი — ქალაქი წალენჯიხა)
წალენჯიხის საქალაქო საბჭო და სასოფლო საბჭოები: წალენჯიხის (ბარქსის, ლენინის, 1 მაისის სახელობის კოლმეურნეობები, ჩაის საბჭოთა მეურნეობა), ობჯისა და ორჯონიკიძისა.

341. სოფელ ჯგალის საარჩევნო ოლქი (ცენტრი — სოფელი ჯგალი)
სასოფლო საბჭოები: ნაკიფუს, მიქავას, ჯგალის, მედანის, საჩინოს და ჩქვალერისა.

342. დაბა ჯვარის საარჩევნო ოლქი (ცენტრი — დაბა ჯვარი)
ჯვრის სადაბო საბჭო, (ენგურჰესის მშენებლობის დასახლება) და ლიის სასოფლო საბჭო.

343. სოფელ ჭალეს საარჩევნო ოლქი (ცენტრი — სოფელი ჭალე)
სასოფლო საბჭოები: ფახულანის, ჭალის და მუქავას.

ჩხოროწყუს რაიონი

344. ჩხოროწყუს საარჩევნო ოლქი (ცენტრი — დაბა ჩხოროწყუ)
ჩხოროწყუს სადაბო საბჭო და სასოფლო საბჭოები: კირკიხის, ლეწურწუმის და ქვედაჩხოროწყუსა.

345. ლესიჭინის საარჩევნო ოლქი (ცენტრი — სოფელი ლესიჭინე)
სასოფლო საბჭოები: ახუთის, ლესიჭინის, ნაკაანისა და ჭოღისა.

346. ხაბუმის საარჩევნო ოლქი (ცენტრი — სოფელი ხაბუმე)
სასოფლო საბჭოები: თაიის, ზუმის, ნათიჩხოვის, მუხურის და ხაბუმისა.

გეგეჭკორის რაიონი

347. გეგეჭკორის საარჩევნო ოლქი (ცენტრი — დაბა გეგეჭკორი)
გეგეჭკორის სადაბო საბჭო და სასოფლო საბჭოები: ლეხაინდრაოს, ნაგვაზაოს, სერგიეთისა და ხუნწისა.

348. დიდი ჭყონის საარჩევნო ოლქი (ცენტრი — სოფელი დიდი ჭყონი)
სასოფლო საბჭოები: დიდი ჭყონის, დოშაჯის, კორზუს, საოინოს და ტალერისა.

349. თამაკონის საარჩევნო ოლქი (ცენტრი — სოფელი თამაკონი)
სასოფლო საბჭოები: თამაკონის, გაგნდილის, გურძემის, ინჩხურის, კიწნის და ნახუნაოსა.

350. ბანძის საარჩევნო ოლქი (ცენტრი — სოფელი ბანძა)
სასოფლო საბჭოები: აბედათის, ბანძის, ვედიდკარის, ნაჯახაოს, ონოფრის.

მესტიის რაიონი

351. მესტიის საარჩევნო ოლქი (ცენტრი — დაბა მესტია)
მესტიის სადაბო საბჭო და სასოფლო საბჭოები: უშგულის, კალის, იფარის, მულახის, ლენჯერის და ლატალისა.

352. ხაიშის საარჩევნო ოლქი (ცენტრი — სოფელი ხაიში)
სასოფლო საბჭოები: ბეჩოს, ცხუმარის, ეცერის, ფარის, ლახამულის, ნაკრის, ხაიშის და ჭუბერისა.

ქალაქი ფოთი

353. რუსთაველის საარჩევნო ოლქი (ცენტრი — პოლიტიკური განათლების კაბინეტის შენობა)
საზღვრები: მდინარე რიონის მარცხენა სანაპირო აეროპორტიდან სამგზავრო ავტოსატრანსპორტო საწარმომდე, ნინოშვილის ქუჩის კენტი ნომრები — სამგზავრო ავტოსატრანსპორტო საწარმოდან პირტახიას ქუჩის გადაკვეთამდე, პირტახიას ქუჩის კენტი ნომრები — ნინოშვილის ქუჩიდან მდინარე კაპარჭამდი, მდინარე კაპარჭიდან სწორი ხაზი აეროპორტამდე.

354. ორჯონიკიძის საარჩევნო ოლქი (ცენტრი — ჰიდრომექანიზაციის მანქანათსაშენებელი ქარხანა).
საზღვრები: მდინარე რიონის ახალი კალაპოტის მარცხენა მხარე — სამაგე ნაგებობიდან შავ ზღვამდე, შავი ზღვის შესართავიდან ზღვის ნაპირით ჭავჭავაძის ქუჩამდე, ჭავჭავაძის ქუჩის კენტი ნომრები — ნახიმოვის ქუჩის გადაკვეთამდე, ნახიმოვის ქუჩიდან — ახალი ნავსადგურის კედლის გაყოლებით ჯავახიშვილის ქუჩამდე, ჯავახიშვილის ქუჩის კენტი ნომრები მალანიას ქუჩამდე. მალანიას ქუჩის წყვილი ნომრები ტაბიძის ქუჩის გადაკვეთამდე, ტაბიძის ქუჩა პიონერის ქუჩის გადაკვეთამდე, პიონერის ქუჩის წყვილი ნომრები პიონერის ქუჩის ჩიხამდე, პიონერის ჩიხის ს. ორჯონიკიძის სახელობის ქარხნის კედლის გაყოლებით რკინიგზის ვაკისამდე, რკინიგზის ვაკისიდან სწორი ხაზი რიონის სათავე ნაგებობამდე (მე-7 კილომეტრამდე).

355. ლენინის საარჩევნო ოლქი (ცენტრი — ს. ორჯონიკიძის სახელობის ქარხნის კლუბის შენობა)
საზღვრები: მდინარე რიონის მარჯვენა სანაპირო — არხიდან (კინოთეატრ „კომკავშირელიდან“) შავი ზღვისპირამდე, შავი ზღვის სანაპირო მდინარე რიონის შესართავიდან არხის გადაკვეთამდე, არხის მარცხენა სანაპირო — შავი ზღვის სანაპიროდან მდინარე რიონამდე (კინოთეატრ „კომკავშირელამდე“).

356. ნავსადგურის საარჩევნო ოლქი (ცენტრი — ნავსადგურის კლუბის შენობა)
საზღვრები: სტალინის სანაპიროზე გამავალი არხის მარჯვენა სანაპირო მდინარე რიონიდან შავი ზღვის შესართავამდე, შავი ზღვის შესართავიდან ჭავჭავაძის ქუჩამდე, ჭავჭავაძის ქუჩიდან ნახიმოვის ქუჩამდე, ახალი ნავსადგურის კედლის გაყოლებით ჯავახიშვილის ქუჩამდე, ჯავახიშვილის ქუჩის წყვილი ნომრები მალანიას ქუჩამდე, მალანიას ქუჩის წყვილი ნომრები ტაბიძის ქუჩამდე, ტაბიძის ქუჩის კენტი ნომრები პიონერის ქუჩის გადაკვეთამდე, პიონერის ქუჩის კენტი ნომრები პიონერის ჩიხამდე, პიონერის ჩიხიდან ძველი ნარიონალამდე, ძველი ნარიონალიდან სწორი ხაზი მდინარე რიონამდე, მდინარე რიონის მარჯვენა სანაპირო სტალინის სანაპიროზე გამავალ არხამდე (კინოთეატრ „კომკავშირელამდე“).

357. ნინოშვილის საარჩევნო ოლქი (ცენტრი — კულტურის სახლის შენობა)
საზღვრები: მდინარე რიონის მარცხენა სანაპირო — სამგზავრო ავტოსატრანსპორტო საწარმოდან შავი ზღვის შესართავამდე, შავი ზღვის სანაპიროდან სწორი ხაზი სუფსის საზღვრამდე, სუფსის საზღვრიდან სწორი ხაზი პალიასტომის ტბის გაყოლებით მდინარე კაპარჭინამდე, მდინარე კაპარჭინიდან პირტახიას ქუჩამდე, პირტახიას ქუჩის წყვილი ნომრები ნინოშვილის ქუჩის გადაკვეთამდე, ნინოშვილის ქუჩის კენტი ნომრები პირტახიას ქუჩიდან სამგზავრო ავტოსატრანსპორტო საწარმომდე.

აფხაზეთის ასსრ

ქალაქი სოხუმი

358. გორკის საარჩევნო ოლქი (ცენტრი — გორკის სახელობის კულტურის სახლის შენობა, თბილისის გზატკეცილი № 71)
საზღვრები: აღმოსავლეთით — მდინარე კელასური შავი ზღვის სანაპიროდან ქალაქის საზღვრამდე ახალსოფლის სასოფლო საბჭოსთან; **ჩრდილოეთით** — ქალაქის საზღვრამდე ახალსოფლის და ბესლეთის სასოფლო საბჭოებთან — მდინარე კელასურიდან მდინარე ბესლეთამდე; **დასავლეთით** — მდინარე ბესლეთი — ქალაქის საზღვრიდან ბესლეთის სასოფლო საბჭოსთან რკინიგზის ვაკისამდე; **სამხრეთით** — რკინიგზის ვაკისი; მდინარე ბესლეთიდან შავი ზღვის სანაპირამდე.

359. კალინინის საარჩევნო ოლქი (ცენტრი — აფხაზეთის მასწავლებელთა დახელოვნების ინსტიტუტის შენობა, კალინინის ქ. № 67
საზღვრები: აღმოსავლეთით — მდინარე ბესლეთი შეგჩენკოს ქუჩიდან ბესლეთის სასოფლო საბჭოს საზღვრამდე; **ჩრდილოეთით** ქალაქის საზღვარი ბესლეთის და თავისუფლების სასოფლო საბჭოსთან მდინარე ბესლეთიდან ბარათაშვილის ქუჩამდე; **დასავლეთით** — ბარათაშვილის ქუჩა ქალაქის საზღვრიდან ბესლეთის სასოფლო საბჭოსთან ლენინის ქუჩამდე, ლენინის ქუჩა ბარათაშვილის ქუჩიდან 4 მარტის ქუჩამდე, 4 მარტის ქუჩა

საქართველოს სსრ უმაღლესი საბჭოს პრეზიდიუმის

ბრძანებულება

საქართველოს სსრ უმაღლესი საბჭოს არჩევნების საარჩევნო ოლქების შექმნის შესახებ

(დასასრული)

საზღვრები: აღმოსავლეთით — მდინარე ღალიძგა შავი ზღვის ნაპირიდან ქალაქის საზღვრამდე ბესლახუბის სასოფლო საბჭოსთან; **ჩრდილოეთით** — ქალაქის საზღვარი ბესლახუბის სასოფლო საბჭოსთან; **დასავლეთით** — ოქტომბრის რევოლუციის ქუჩა ბესლახუბის სასოფლო საბჭოდან შავი ზღვის ნაპირამდე; **სამხრეთით** — შავი ზღვის ნაპირი ოქტომბრის ქუჩიდან მდინარე ღალიძგამდე.

394. ფოქვეშის საარჩევნო ოლქი (ცენტრი — სოფელი ფოქვეში)

სასოფლო საბჭოები: ფოქვეშის, აგუ-ბელიის, ტყვარჩელის, გუფის, ბესლახუბისა და ილორისა.

გალის რაიონი

395. აჩიგვარის საარჩევნო ოლქი (ცენტრი — სოფელი აჩიგვარა)

სასოფლო საბჭოები: გუდავის, აჩიგვარის, ბედიის და პირველი გალისა.

396. გალის საარჩევნო ოლქი (ცენტრი — კულტურის სახლის შენობა, ქალაქი გალი)

ქალაქი გალი.

397. ოქუმის საარჩევნო ოლქი (ცენტრი — სოფელი ოქუმი)

სასოფლო საბჭოები: ოქუმის, წარჩის, ჩხორთოლის, მუხურის, რეჩხი-ცხირის და ღუმურიშისა.

398. ბარღების საარჩევნო ოლქი (ცენტრი — სოფელი ზემო ბარღები)

სასოფლო საბჭოები: ზემო ბარღების, ქვემო ბარღების, მზიურის და რეფოშეთის.

399. ჭუბურხინჯის საარჩევნო ოლქი (ცენტრი — სოფელი ჭუბურხინჯი)

სასოფლო საბჭოები: ჭუბურხინჯის, დიხაზურგის, საბერიოს და ლეკუზონისა.

400. ნაბაკევის საარჩევნო ოლქი (ტენტრი — სოფელი ნაბაკევი)

სასოფლო საბჭოები: ნაბაკევის, ფიჩორის, განახლების, სიდის, თაგილინის და ოტობაიასი.

აჭარის ასსრ

ქალაქი ბათუმი

401. გოგებაშვილის საარჩევნო ოლქი (ცენტრი — ქალაქი ბათუმი ბათუმის პიონერთა და მოსწავლეთა რესპუბლიკური სასახლე, ლენინის ქ. № 37)

საზღვრები: ქალაქ ბათუმის ჩრდილოეთი ნაწილი ბარათაშვილის, ტელმანის, ლენინისა და ჭავჭავაძის ქუჩებამდე.

402. ლენინის საარჩევნო ოლქი ცენტრი — ქალაქი ბათუმი, პროფკავშირების აჭარის საოლქო საბჭო, ლენინის ქ. № 13)

საზღვრები: ქალაქ ბათუმის ცენტრი ენგელსის, ჭავჭავაძის, ლენინის, ტელმანისა და ბარათაშვილის ქუჩებს შორის.

403. სტალინის საარჩევნო ოლქი (ცენტრი — ქალაქი ბათუმი, განათლების მუშაკთა საოლქო სახლი, სტალინის პროსპექტი № 51)

საზღვრები: ქ. ბათუმის დასავლეთი ნაწილი გრიბოედოვის, გორკის, ჯავახიშვილის, ჭავჭავაძისა და ენგელსის ქუჩებამდე.

404. ენგელსის საარჩევნო ოლქი (ცენტრი — ქალაქი ბათუმი, პროფკავშირთა კულტურის სახლი, ჭავჭავაძის ქ. № 85)

საზღვრები: ბათუმის ტერიტორია ჭავჭავაძის, ჯავახიშვილის, ბაგრატიონისა და მარქსის ქუჩებს შორის.

405. აბაშიძის საარჩევნო ოლქი (ცენტრი — ქალაქი ბათუმი, მანქანათსაშენი ქარხნის კლუბის შენობა, აჭარის გზატკეცილი № 14)

საზღვრები: ქალაქ ბათუმის სამხრეთ-დასავლეთი ნაწილი გრიბოედოვის, გორკის, ჯავახიშვილისა და ბაგრატიონის ქუჩამდე.

406. ხიმშიაშვილის საარჩევნო ოლქი (ცენტრი — ქალაქი ბათუმი, № 44 პროფტექნიკური სასწავლებელი, ლენინის ქ. № 2)

საზღვრები: ქალაქ ბათუმის სამხრეთი ნაწილი ბაგრატიონის, ენგელსის და სუვოროვის ქუჩამდე.

407. ჯაფარიძის საარჩევნო ოლქი (ცენტრი — ქალაქი ბათუმი, №-4 საშუალო სკოლის შენობა, პუშკინის ქ. № 63)

საზღვრები: ქალაქ ბათუმის ტერიტორია სულაბერიძის, წერეთლის, ჭავჭავაძის, მარქსის, ბაგრატიონის, ენგელსისა და სუვოროვის ქუჩებს შორის.

408. ფრუნზეს საარჩევნო ოლქი (ცენტრი — ქალაქი ბათუმი, საქართველოს საზღვაო სანაოსნოს სამმართველო, გოგებაშვილის ქ. № 60).

საზღვრები: ქალაქ ბათუმის ტერიტორია სუვოროვის, სულაბერიძის, ჯორჯიაშვილის, წერეთლის, ჭავჭავაძის, გოგებაშვილის, ფრუნზეს, მაიაკოვსკის და დადიანის ქუჩებს შორის.

409. დმიტროვის საარჩევნო ოლქი (ცენტრი ქალაქი ბათუმი, ცენტრალური ნავთობგადასატვირთავი ბაზის კლუბი, მაიაკოვსკის ქ. № 4).

საზღვრები: მდინარე ბარცხანის მარცხენა ნაპირი ფრუნზეს, მაიაკოვსკისა და დადიანის ქუჩებამდე.

410. ქარხნის საარჩევნო ოლქი (ცენტრი — ქალაქი ბათუმი, ნავთობგადასამუშავებელი ქარხნის კულტურის სასახლე)

საზღვრები: ქალაქ ბათუმის აღმოსავლეთი ნაწილი მდინარე ბარცხანის მარჯვენა ნაპირამდე.

411. ქობულეთის საარჩევნო ოლქი (ცენტრი — ქალაქი ქობულეთი, ქობულეთის სახალხო დეპუტატთა საქალაქო საბჭოს აღმასკომის შენობა)

საზღვრები: ქალაქი ქობულეთი ბობოყვათის საკურორტო ზოლიდან ინტერნაციონალის ქუჩამდე, გელაურისა და ახალსოფლის დასახლება.

412. კურორტის საარჩევნო ოლქი (ცენტრი—ქალაქი ქობულეთი, კურორტთა მართვის ქობულეთის ტერიტორიული საბჭო)

საზღვრები: ოჩხამურის სადაბო საბჭო, მუხაესტატეს სასოფლო საბჭო, სოფელი წყაროკა, ქალაქი ქობულეთი ინტერნაციონალის ქუჩიდან მდინარე ჩოლოქამდე მებოსტნეობის საბჭოთა მეურნეობის დასახლების ჩათვლით.

413. მუხაესტატეს საარჩევნო ოლქი (ცენტრი — სოფელი მუხაესტატე, სოფელ მუხაესტატეს კოლმეურნეობის კანტორის შენობა)

სასოფლო საბჭოები: ქაქუთის, ლეღვას და მუხაესტატეს სასოფლო საბჭოს სოფლები — ალამბარი, მუხაესტატე და ზედა კონდიდი.

414. ხუცუბნის საარჩევნო ოლქი (ცენტრი — სოფელი ხუცუბანი, ხუცუბნის სახალხო დეპუტატთა სასოფლო საბჭოს აღმასკომის შენობა)

სასოფლო საბჭოები: ხუცუბნის, ქობულეთისა და ჭახათისა.

415. ბობოყვათის საარჩევნო ოლქი (ცენტრი — სოფელი ბობოყვათი, სოფელ ბობოყვათის კოლმეურნეობის კანტორის შენობა)

სასოფლო საბჭოები: ბობოყვათისა და კვირიკესი.

416. ჩაქვის საარჩევნო ოლქი (ცენტრი — დაბა ჩაქვი, ჩაქვის ვ. ი. ლენინის სახელობის ჩაის საბჭოთა მეურნეობის კანტორის შენობა)

ჩაქვის სადაბო საბჭოს ცენტრის დასახლება, სოფელი ბუკნარი და ციხისძირის სასოფლო საბჭო

417. ხალას საარჩევნო ოლქი (ცენტრი — სოფელი ხალა, სოფელ ხალას კოლმეურნეობის კანტორის შენობა)

სასოფლო საბჭოები: ხალას და ულიანოვკის და ჩაქვის სადაბო საბჭოს სოფლები ქვედა ულიანოვკა და სახალვაშო.

ხელვაჩაურის რაიონი

418. მახინჯაურის საარჩევნო ოლქი (ცენტრი — დაბა მახინჯაური, მახინჯაურის სახალხო დეპუტატთა ადაბო საბჭოს აღმასკომის შენობა).

მახინჯაურის სადაბო საბჭო და ჩაისუბნის სასოფლო საბჭოს სოფლები ჩაისუბანი, ყოროლისწყალი, აგარა, სალიბაური და კაპრეშუმი.

419. ახალშენის საარჩევნო ოლქი (ცენტრი — სოფელი ახალწყალი, აგარა სალიბაური და კაშენი, სოფელ ახალშენის კოლმეურნეობის კანტორის შენობა)

ახალშენის სასოფლო საბჭო და ჩაისუბნის სასოფლო საბჭოს სოფლები: წინსვლა, მასაურა.

420. ურეხის საარჩევნო ოლქი (ცენტრი — სოფელი ურეხი, სოფელ ურეხის კოლმეურნეობის კანტორის შენობა).

ურეხის სასოფლო საბჭო და კახაბრის სასოფლო საბჭოს სოფლები: ანგისა, მინდა.

421. ხელვაჩაურის საარჩევნო ოლქი (ცენტრი — დაბა ხელვაჩაური, ხელვაჩაურის სახალხო დეპუტატთა სადაბო საბჭოს აღმასკომის შენობა).

ხელვაჩაურის სადაბო საბჭოს ცენტრის დასახლება და სოფლები შარაბიძეები, მახვილაური, კახაბრის სასოფლო საბჭოს სოფლები ადლია, კახაბერი, მეჯინისწყალი და თოდოგაური.

422. თხილნარის საარჩევნო ოლქი (ცენტრი — სოფელი თხილნარი, თხილნარის სახალხო დეპუტატთა სასოფლო საბჭოს აღმასკომის შენობა)

სასოფლო საბჭოები: თხილნარის, გონიოს და სარფისა.

423. აჭარისწყლის საარჩევნო ოლქი (ცენტრი — სოფელი აჭარისწყალი, სოფელ აჭარისწყლის კოლმეურნეობის კანტორის შენობა)

აჭარისწყლის, კირნათისა და აჭარისაღმართის, ხელვაჩაურის სადაბო საბჭოს სოფლები ერგე, ზედა ჯოჭო და ქვედა ჯოჭო.

ქედის რაიონი

424. ქედის საარჩევნო ოლქი (ცენტრი — დაბა ქედა, ქედის სახალხო დეპუტატთა რაიონული საბჭოს აღმასკომის შენობა).

ქედის სადაბო საბჭო და მახუნცეთის, პირველი მაისის, ოქტომბრისა და მერისის სასოფლო საბჭოები.

425. ცხმორისის საარჩევნო ოლქი (ცენტრი — სოფელი ახო, ცხმორისის საშუალო სკოლის შენობა)

სასოფლო საბჭოები: ზვარის, ცხმორისისა და დანდალოსი.

შუახევის რაიონი

426. შუახევის საარჩევნო ოლქი (ცენტრი — დაბა შუახევი, შუახევის სახალხო დეპუტატთა რაიონული საბჭოს აღმასკომის შენობა)

შუახევის სადაბო საბჭო, ჭვანის, ბარათაულისა და წყლისაყრის სასოფლო საბჭოები და ზამლეთის სასოფლო საბჭოს სოფლები ზამლეთი და ნიგაზეული.

427. დღვანის საარჩევნო ოლქი (ცენტრი — სოფელი დღვანი, დღვანის სახალხო დეპუტატთა სასოფლო საბჭოს აღმასკომის შენობა)

სასოფლო საბჭოები: დღვანის, უჩამბის, ოლადაურისა და შუბნისა და ზამლეთის სასოფლო საბჭოს სოფლები ბუთურაული, მჭედლური, ნენია, ფოთელაური, ფურტიო და მომწვარი.

428. ხიხაძირის საარჩევნო ოლქი (ცენტრი — სოფელი ხიხაძირი, ხიხაძირის კულტურის სახლის შენობა)

სასოფლო საბჭოები: ხიხაძირისა და სხალთისა.

429. ხულოს საარჩევნო ოლქი (ცენტრი — დაბა ხულო, პარტიის ხულოს რაიონული კომიტეტის შენობა)

ხულოს სადაბო საბჭო, ოქტომბრისა და დიდჯარის სასოფლო საბჭოები.

430. დიოკნისის საარჩევნო ოლქი (ცენტრი — სოფელი დიოკნისი, დიოკნისის სახალხო დეპუტატთა სასოფლო საბჭოს აღმასკომის შენობა)

სასოფლო საბჭოები: დიოკნისის, რიყეთის, აგარისა და ღორჯომისა.

სამხრეთ ოსეთის ავტონომიური ოლქი

ქალაქი ცხინვალი

431. კარლ მარქსის საარჩევნო ოლქი (ცენტრი — საშუალო სკოლა № 7)

საზღვრები: ქ. ცხინვალის აღმოსავლეთი მხარე 8 ივნისის და სტალინის ქუჩებიდან.

432. ლენინის საარჩევნო ოლქი (ცენტრი — საქართველოს სსრ მეცნიერებათა აკადემიის სამეცნიერო-კვლევითი ინსტიტუტის შენობა).

საზღვრები: ქალაქ ცხინვალის დასავლეთი მხარე 8 ივნისის და სტალინის ქუჩებიდან.

ცხინვალის რაიონი

433. ცხინვალის სასოფლო საარჩევნო ოლქი (ცენტრი — საქართველოს კპ ცხინვალის რაიკომის შენობა)

სასოფლო საბჭოები: ქემერტის, ქარცეთის, ხერთაგუროვის და ძარისა.

434. ქსუიხის საარჩევნო ოლქი (ცენტრი — ... სასოფლო-ტექნიკური სკოლის (ინტერნატი) რაიონული განათლების შენობა)

სასოფლო საბჭოები: ბერულის, ქუჩისის, არცევის, ბელოთის, გერის, ღრომის, ბიყარის და ვანთათისა.

ჯავის რაიონი

435. ჯავის საარჩევნო ოლქი (ცენტრი — საქართველოს კპ ჯავის რაიკომის შენობა)

ჯავის სადაბო საბჭო და სასოფლო საბჭოები: ედისის, როკის, ვანელის, სვიწის და მსხლებისა.

436. კვაისის საარჩევნო ოლქი (ცენტრი — კვაისის მაღაროთა სამმართველო)

კვაისის სადაბო საბჭო და სასოფლო საბჭოები: ჯიროვის, ჩასავლის, წონის, ყემულთის, ქეშეთისა და სინაგურისა.

ზნაურის რაიონი

437. ზნაურის საარჩევნო ოლქი (ცენტრი — ზნაურის ქართული საშუალო სკოლის შენობა)

საზღვრები: ზნაურის სადაბო საბჭო და სასოფლო საბჭოები: თერეგვანის და ბალთისა.

438. ავნევის საარჩევნო ოლქი (ცენტრი — ავნევის ქართული საშუალო სკოლის შენობა)

საზღვრები: ავნევის, ძვილეთის, ყორნის სასოფლო საბჭოები.

ლენინგორის რაიონი

439. ლენინგორის საარჩევნო ოლქი (ცენტრი — საქართველოს კპ ლენინგორის რაიკომის შენობა) ლენინგორის სადაბო საბჭო და სასოფლო საბჭოები: ჯირნისის, გდუს, ლარგვისის, დორეულეთის და ქარჩხისა.

440. წინაგარის საარჩევნო ოლქი (ცენტრი — სოფელი წინაგარი)

სასოფლო საბჭოები: წინაგარის, ზახორის, სალბურის და ბოლისა.

საქართველოს სსრ უმაღლესი საბჭოს პრეზიდიუმის თავმჯდომარე პ. გილაშვილი.

საქართველოს სსრ უმაღლესი საბჭოს პრეზიდიუმის მდივანი თ. ლაშქარაშვილი.

თბილისი. 1979 წლის 8 დეკემბერი.

საერთაშორისო ცხოვრება

დ. თ. უსტინოვი ეწვია ჯარების ჩრდილოეთის ჯგუფს

ლეგნიცა, (პოლონეთის სახალხო რესპუბლიკა), 8 დეკემბერი. სკკპ ცენტრალური კომიტეტის პოლიტბიუროს წევრი, სსრ კავშირის თავდაცვის მინისტრი საბჭოთა კავშირის მარშალი დ. თ. უსტინოვი, რომელიც ვარშავის ხელშეკრულების მონაწილე სახელმწიფოთა თავდაცვის მინისტრთა კომიტეტის ვარშავის მორიგ სხდომაზე წარგზავნილ საბჭოთა სამხედრო დელეგაციას მეთაურობდა, ეწვია ჯარების ჩრდილოეთის ჯგუფს. იგი გაეცნო მეომართა ყოფა-ცხოვრებას, საბრძოლო და პოლიტიკური მომზადების მიმდინარეობას, დაესწრო ტაქტიკურ წვრთნას.

სსრ კავშირის თავდაცვის მინისტრი შეხვდა ჯარების ჩრდილოეთის ჯგუფის ხელმძღვანელ შემადგენლობას.

გუშინ დ. თ. უსტინოვი სამშობლოში გამოემგზავრა. მოსკოვში დ. თ. უსტინოვს დახვდნენ სკკპ ცენტრალური კომიტეტის პოლიტბიუროს წევრი, სსრ კავშირის მინისტრთა საბჭოს თავმჯდომარის პირველი მოადგილე ნ. ა. ტიხონოვი, შეიარაღებული ძალების გენერალური შტაბის უფროსი — სსრ კავშირის თავდაცვის მინისტრის პირველი მოადგილე საბჭოთა კავშირის მარშალი ნ. ვ. ოგარკოვი, სსრ კავშირის თავდაცვის მინისტრის პირველი მოადგილე, საბჭოთა კავშირის მარშალი ვ. გ. კულიკოვი, საბჭოთა არმიისა და სამხედრო-საზღვაო ფლოტის მთავარი პოლიტიკური სამმართველოს უფროსი არმიის გენერალი ა. ა. ეპიშევი, სსრ კავშირის თავდაცვის მინისტრის პირველი მოადგილე, საბჭოთა კავშირის მარშალი ს. ლ. სოკოლოვი და სხვა ოფიციალური პირნი.

ირან-ამერიკის ურთიერთობის გამო

თეირანი, 7 დეკემბერი. (საკდესი). აიათოლა ხომეინის ყუმის ბიუროს დღეს გავრცელა განცხადება, რომელშიც ნათქვამია, რომ ამერიკის შეერთებული შტატები, ცენტრალური სადაზვერვო სამმართველოს აგენტები, სავაქი და შაჰის რეჟიმის დამქაშები ახალ შეთქმულებს მიმართავენ ირანის რევოლუციური მოძრაობის გათშვის მიზნით. მაგრამ ირანელი ხალხი ჩაშლის ამ შეთქმულებებს და გამარჯვებით დაგვირგვინებს ბრძოლას, რომელსაც ეწევა, რათა გათავისუფლოს ქვეყანა ამერიკის შეერთებული შტატების იმპერიალიზმზე სამხედრო, პოლიტიკური, ეკონომიკური და კულტურული დამოკიდებულებისაგან.

თავრიზსა და ირანის აზერბაიჯანის სხვა ქალაქებში მოხდა შეტაკებანი აიათოლა შარიათ-მადარის მომხრეებსა და აიათოლა ხომეინის მომხრეებს შორის. აიათოლა შარიათ-მადარის რეზიდენციას ცეცხლი დაუშინეს უცნობმა პირებმა. ამასთან დაკავშირებით აიათოლა ხომეინი შეხვდა შარიათ-მადარის, რის შემდეგაც ხომეინმ წერილით მიმართა ირანელ ხალხს.

წერილში ხაზგასმულია, რომ ახლა, როცა ირანს საფრთხეს უქადის ამერიკის იმპერიალიზმი, ხალხმა უნდა განამტკიცოს ერთობა და არ აჰყვეს იმათ პროვოკაციებს, ვინც შუღლის ჩამოგდებას ცდილობს. ხომეინმ მოუწოდა მთელი ძალ-ღონე მოახმარონ ირანის რევოლუციის უბოროტესი მტრის — ამერიკის შეერთებული შტატების წინააღმდეგ ბრძოლას. თავის მხრივ, შარიათ-მადარიმ განაცხადა, რომ ძალები, რომლებიც პროვოკაციულად იწვევენ უწესრიგობას, ამით იმპერიალიზმს ეხმარებიან.

აიათოლა ხომეინის მომხრე სტუდენტებმა, რომლებსაც დაკავებული აქვთ ამერიკის შეერთებული შტატების თეირანის საელჩო, ჟურნალისტებს წარუდგინეს დამამტკიცებელი საბუთები, რომლებიც მოწმობენ კიდევ ერთი ამერიკელი „დიპლომატის“ ჯაშუშურ და ძირგამომთხრელ საქმიანობას ირანის წინააღმდეგ.

ვაშინგტონი, 7 დეკემბერი. (საკდესი). აქ ოფიციალურად გამოაცხადეს, რომ უახლოეს დღეებში ამერიკის შეერთებული შტატების სახელმწიფო მდივანი ს. ვენსი ეწვევა ლონდონს, პარიზს, ბონსა და რომს, სადაც მოლაპარაკებას გამართავს ირანში შექმნილი მდგომარეობის შესახებ, შემდეგ კი ამავე საკითხს განიხილავს ბრიუსელში ამერიკის შეერთებული შტატების სხვა ნატოელ პარტნიორებთან ერთად.

თეირანის სახლის ოფიციალური წარმომადგენელი არ გამორიცხავს, რომ დასავლეთ ევროპის მაღალი თანამდებობის მოღვაწეებთან ს. ვენსის შეხვედრების დროს იმსჯელებენ ირანის წინაღმდეგ მოქმედების „საგანგებო ვედგმების“ შესახებ.

ვაშინგტონის ზეგავლენით გერმანიის ფედერაციულმა რესპუბლიკამ, იტალიამ და ინგლისმა, როგორც პრესა იუწყება, უკვე დაიწყეს ნაწილობრივი ემბარგო ირანის არმიისათვის სამხედრო ტექნიკის სათადარიგო ნაწილების მიწოდებაზე.

დასავლეთ ევროპაში იმყოფება ამერიკის შეერთებული შტატების წარმომადგენლობითი დელეგაცია, რომელსაც სათავეში უდგას ფინანსთა მინისტრის მოადგილე რ. კარსუელი. იგი ეწვია ლონდონსა და ბონს, ხოლო შემდეგ პარიზს გაემგზავრა. როგორც მომმხილველნი აღნიშნავენ, ვაშინგტონის დესპანები ცდილობენ შეიპიროონ დასავლეთ ევროპის ქვეყნების მთავრობები, რომ ეკონომიკური ბლოკადა გამოუცხადონ ირანს.

მთვარე კაცობრიობის ინტერესებისათვის

ნიუ-იორკი. (საკდესი). გაერთიანებული ერების ორგანიზაციის გენერალურმა ასამბლეამ ერთსულოვნად მოიწონა შეთანხმება მთვარესა და სხვა ციურ სხეულებზე სახელმწიფოთა საქმიანობის შესახებ, რომლის შემუშავება 1971 წელს დაიწყო საბჭოთა კავშირის ინიციატივით. მთვარის კვლევა და გამოყენება მთელი კაცობრობის კუთვნილებაა და ხორციელდება ყველა ქვეყნის კეთილდღეობის ინტერესებისათვის, მიუხედავად მათი ეკონომიკური ან მეცნიერული განვითარების დონისა, ნათქვამია შეთანხმებაში. იხადდება მთვარეზე მეცნიერულ გამოკვლევათა თავისუფლება, რომლებსაც განახორციელებს შეთანხმების მონაწილე ყველა სახელმწიფო ყოველგვარი დისკრიმინაციის გარეშე, თანასწორობის საფუძველზე და საერთაშორისო სამართლის შესაბამისად.

გულგარეთის დეპეშათა სააგენტოს ცნობა

სოფია, 7 დეკემბერი. (საკდესი). ბულგარეთის დეპეშათა სააგენტო იუწყება, რომ 3-4 დეკემბერს მთელ რიგ ინსტიტუტებში, სადაც უცხოელი სტუდენტები სწავლობენ, პოლიტიკური კამათის შემდეგ მოხდა ჩხუბი, რომლის დროს ორი კაცი მოკლეს და რამდენიმე მძიმედ დაჭრეს. დაზარალებულნი, ისევე როგორც ინციდენტის ყველა მონაწილე, ერაყის მოქალაქენი არიან. მოკლულთაგან ერთ-ერთი ერაყის კომუნისტური პარტიის წევრი იყო. დაჭრილებს გაუწიეს სამედიცინო დახმარება.

საგამოძიებო ორგანოები გულდასმით ეძებენ დამნაშავეებს, განხორციელდა ყველა ღონისძიება, რათა უზრუნველყონ უცხოელ სტუდენტთა უშიშროება და ნორმალური ვითარება ინსტიტუტებში, სადაც ისინი სწავლობენ.

ბულგარეთის დეპეშათა სააგენტო კატეგორიულად უარყოფს საზღვარგარეთის ზოგიერთი საინფორმაციო სააგენტოს მტკიცებებს, თითქოს ინციდენტები ბულგარეთის ხელისუფალთა მონაწილეობით მომხდარიყოს.

ხანძარი გოსფორის სრუტეში

სტამბოლი, 8 დეკემბერი. (საკდესი). გუშინწინ ბოსფორის ცაში ვეებერთელა ცეცხლის ალი ავარდა. ღამით აფეთქდა ნავთობით სავსე კიდევ ერთი ტანკი, რუმინეთის ტანკერ „ინდეპენდენცაზე“, რომელზეც უკვე ოცი დღეა ხანძარი გიზგიზებს. საბერძნეთის მშრალტვირთიან გემთან ბოსფორში შეჯახების შემდეგ ამ გემზე დაწყებული ხანძარი ჯერ ვერ ჩააქრეს, მიუხედავად მაშველი რაზმების დიდი მეცადინეობისა.

ახალი აფეთქების შედეგად ალმოდებულმა ნავთობმა გაარღვია ადრე ინგლისელი მაშველების მიერ დადგმული ღობურები და ქალაქის აზიური ნაწილისაკენ წავიდა. იმ რაიონების მცხოვრებნი, რომლებსაც ცეცხლი ემუქრებოდა, ბახიზნეს, მეხანძრეთა რაზმების მეცადინეობით თავიდან აიცილეს ხანძრები ქალაქში და ჩააქრეს ნაპირებს მიღწეული ნავთობი.

ხანძარი რუმინეთის ტანკერზე, რომელზეც, სპეციალისტთა შეფასებით, კიდევ დაახლოებით 40 ათასი ტონა ნავთობია, გრძელდება. ბოსფორის სრუტეში ნოსნობა შეწყვეტილია.

ᲨᲐᲕ ᲖᲦᲕᲐᲖᲔ

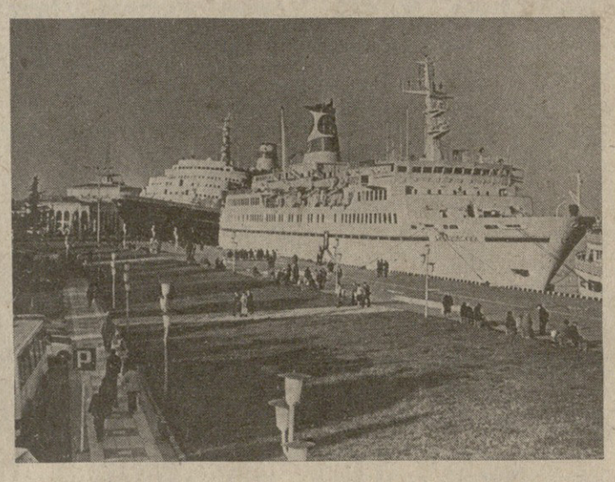

წელს ბათუმში საექსპლოატაციოდ გადაეცა ახალი საზღვაო სამგზავრო ნავმისადგომი. ახლა აქ შეუძლიათ ერთდროულად სამი საზღვაო ლაინერი მიიღონ.

მთელი წლის განმავლობაში ოდესიდან ბათუმში მოდიოდნენ რეგულარული საკრუიზო რეისებით ნაზღვაო გემები.

„ზოთა რუსთაველი“ და „უზბეკისტანი“ ბათუმის ნავსადგურის ხშირი სტუმრები არიან, დუნაის სანაოსნოს თბომავალი „აივაზოვსკი“ კი წელს აქ პირველად შემოვიდა. ამ გემით შავ ზღვაზე მოგზაურობენ ქალაქ იზმაილის მშრომელები.

სურათზე: თბომავალი „აივაზოვსკი“ ბათუმის საზღვაო ვაგზლის ტურისტულ ნავმისადგომთან.

ნ. ანასტასიევის ფოტო.

(საინფორმის ფოტოქრონიკა).

ᲐᲡᲔ ᲘᲥᲪᲔᲕᲘᲐᲜ ᲡᲐᲑᲭᲝᲗᲐ ᲐᲓᲐᲛᲘᲐᲜᲔᲑᲘ

— **არიქა,** უშველეთ, მდინარეში ქალი გადავარდა,—შეიცხადა ვიღაცამ და, მოხედვაც ვერ მოასწრეს, ისე შეიყარა უამრავი ხალხი ჯაჭვის ხიდზე.

აბობოქრებული მდინარის ტალღებზე მართლაც მოჩანდა შავი თავსაფარი, რომელიც თანდათან იძირებოდა.

ისინი კი, სამი ახალგაზრდა, მათ შორის ორი მფრინავი — ვახტანგ გოშთელიანი და მურმან ფილიანი ხიდის გვერდით მდებარე სალუდეში ვახშმობდნენ. ყვირილი მათაც შემოესმათ. თვალის დახამხამებაში მაგიდა მიატოვეს და ხიდისაკენ გაეშურნენ. ვახტანგი ერთი წუთით შედგა, მაგრამ დაფიქრების დრო აღარ იყო. დაბნეულ ხალხში რაკიღა მშველელი არ ჩანდა, მარდი და მოქნილი მფრინავი ტანსაცმლიანად მდინარეში გადაეშვა და გაშლილი მხარულით განწირულ ქალს დაეწია.

„შავლეჩაქანი, ალბათ, დედაა“ წამით გაუელვა თავში და დღენიადაგ შვილებზე ზრუნვაში თმებდათოვლილი მშობელი დედა გაახსენდა...

ᲗᲐᲚᲘᲤᲐ და მურზაყან გოშთელიანებმა შვიდი შვილი— ექვსი ვაჟი და ერთი ქალი გამოზარდეს. ვახტანგის ერთ-ერთი ძმა — ზაურ გოშთელიანი — შესანიშნავი ჭაბუკი და იმედისმომცემი მოჭიდავე მეათე კლასში სწავლობდა, როცა ყველასათვის მოულოდნელად ხალიჩაზე მიღებული ტრავმის გამო დაიღუპა. მაშინ ვახტანგი საფრენოსნო სასწავლებელში სწავლობდა. დედით ადრე დაობლებული ვახტანგისათვის უმცროსი ძმის დაღუპვა ენით გამოუთქმელი ტრაგედია იყო, მაგრამ მან ვაჟკაცურად გაუძლო მწუხარებას, თანაკურსანტი ნუგზარ მიქიაშვილი იძმო, რომელიც მხარში ამოუდგა და თითქოს დარდიც შეუმსუბუქა.

ვახტანგი უფროს ძმებთან ერთად შინგანაგად განიცდიდა მამის მწუხარებას და ცდილობდა ყოველმხრივ ესიამოვნებინა მამისათვის, დაკოდილ გულზე მალა-მოსავით მოსცხებოდა. მუდამ მხარში ედგნენ ბიჭები მამას, ახალი სახლის მშენებლობაც დაიწყეს.

ლამაზია მესტია და მის თავზე აღმართული ცადაწვდენილი სპორტის ოსტატი): ჩვენი ოჯახი მესტიაში მურზაყან გოშთელიანის სახლობის გვერდით ცხოვრობს. ვახტანგი ჩემ თვალწინ დავაჟკაცდა. საერთოდ, გოშთელიანები განთქმული არიან თავიანთი ზრდილობა-პატიოსნებით, ვაჟკაცობით, მაგრამ, ვფიქრობ, ვახტანგი სხვებისაგან მაინც გამოირჩეოდა. მას ძალზე უყვარდა სპორტი, კარგი მოკრივე და მობურთალი ბალდათ, ერთხანს მთამსვლელობაზე ოცნებობდა, ალბათ, იმიტომაც მიისწრაფოდა ცისკენ...

ᲓᲘᲐᲮ, ვახტანგი არ დაფიქრებულა, ისე გადაეშვა წყალწაღებულის გადასარჩენად. შვილების პატრონი ქალი, კი იხსნა, მაგრამ მდინარის ტალღებთან ბრძოლაში დაღლილი თვითონ დაიღუპა, სიჭაბუკისს შემოაღამდა.

ბიძამ — ვარდენ გოშთელიანმა გვაჩვენა მფრინავი ძმისწულის პირადი უბის წიგნაკი.

ეკზეუპერის ცხოვრებითა და შემოქმედებით სულშეძრულ ჭაბუკ მფრინავს ერთ ადგილას ჩაუწერია: „ადამიანის სული გაცლებით მძიმეა, ვიდრე სხეული, იმდენად მძიმე, რომ ერთ კაცს მისი ტარება არ შეუძლია. ამიტომ, ვიდრე ცოცხლები ვართ ერთმანეთს ხელი უნდა მივაშველოთ და ვეცადოთ, როგორმე უკვდავყოთ ერთმანეთის სული, თქვენ ჩემი, მე — სხვისი, სხვამ სხვისი და ასე დაუსაბამოდ, რამეთუ იმ სხვისი გარდაცვალების შემდეგ არ დავობლდეთ და მარტონი არ დავრჩეთ ამ ქვეყანაზე“. მეორეგან კი ვკითხულობთ. „მფრინავს ელოდება ლურჯი ცა, ოქროს სიცოცხლე და შავი დასასრული. მაგრამ მფრინავები კი არ კვდებიან, უბრალოდ მიფრინავენ“...

იქნებ, წინასწარმეტყველურად ყღერდა ეს სიტყვები. ვინ იცის. მთავარი კი ის არის, რომ გოშთელიანისთანა ვაჟკაცები არ კვდებიან, მიფრინავენ და კანდელივით ანათებენ გმირობისაკენ მიმავალ გზას.

დ. ᲒᲔᲓᲔᲜᲘᲫᲔ,

„კომუნისტის“ საკ. კორ.

სურათზე: ვახტანგ გოშთელიანი.

ᲞᲠᲝᲜᲘᲙᲐ

საქართველოს სსრ უმაღლესი საბჭოს პრეზიდიუმის გრძანებულებებით:

1. მიღებულ იქნა საქართველოს სსრ მინისტრთა საბჭოს წინადადებანი:

ა) მცხეთის რაიონის სოფელ მწვანეშვნის გაუქმების შესახებ;

ბ) მწვანეშვნის, სასოფლო-სამეურნეო ინსტიტუტის, დიღმის საცდელ-სარემონტო მექანიკური ქარხნისა და დიღმის სასწავლო-საცდელი მეურნეობის დასახლებების ქალაქ თბილისის პირველი მაისის რაიონისათვის მიკუთვნების შესახებ მასთან ტერიტორიულად შეზრდის გამო.

2. სახალხო დეპუტატთა მცხეთის რაიონულ და დიღმის სასოფლო საბჭოებში ზემოაღნიშნული დასახლებების ტერიტორიებიდან არჩეულ დეპუტატებს შეუნარჩუნდებათ რწმუნებანი ქ. თბილისის პირველი მაისის სახალხო დეპუტატთა რაიონულ საბჭოში.

* * *

ასპინძის რაიონის ხიზაბავრის სასოფლო საბჭოს გამოეყო სოფლები ვარგავი და თოკი და შეიქმნა ვარგავის სასოფლო საბჭო, ცენტრით სოფელ ვარგავში.

ᲥᲐᲚᲗᲐ 39-Ე...

გუშინ თბილისის ჭადრაკის სასახლეში გაიმართა მოჭადრაკე ქალთა 39-ე საკავშირო ჩემპიონატის მეოთხე ტურის შეხვედრები.

ჩიბურდანიძემ დაამარცხა ზაიცევა, გაფრინდაშვილმა — ფატალიბეკოვა, კოზლოვსკაიამ — სემიონოვა. დანარჩენი პარტიები გადაიდო. ოთხი ტურის შემდეგ ლიდერობს ჩიბურდანიძე, რომელსაც 3 ქულა და 1 გადადებული პარტია აქვს.

ᲒᲐᲖᲔᲗ „ᲖᲐᲠᲘᲐ ᲕᲝᲡᲢᲝᲙᲐᲡ“ ᲞᲠᲘᲖᲖᲔ

გუშინ თბილისის სპორტის სასახლეში დამთავრდა გაზეთ „ზარია ვოსტოკას“ პრიზზე ხელბურთელ ვაჟთა ტრადიციული საერთაშორისო ტურნირი. ბოლო ტურის შედეგები ასეთია: იუგოსლავია — სსრ კავშირი I — 16:18 (9:9), საქართველო — სსრ კავშირი (იუნიორები) 34:34 (16:17).

სსრ კავშირის პირველმა ნაკრებმა გათამაშებაში ქულათა მაქსიმუმი (8) დააგროვა და მეცხრედ მოიპოვა გაზეთის გარდამავალი პრიზი. მომდევნო ადგილებზე არიან უნგრეთის (4 ქულა), საქართველოს, იუგოსლავიის (3-3) ნაკრები გუნდები და სსრ კავშირის იუნიორი (2) ხელბურთელები.