პროლეტარეებო ყველა ქვეყნისა, შეერთდით!

კომუნისტი

გაზეთი გამოდის 1920 წლის 3 ივნისიდან

საქართველოს კომუნისტური პარტიის ცენტრალური კომიტეტის, საქართველოს სსრ უმაღლესი საბჭოს და საქართველოს სსრ მინისტრთა საბჭოს ორგანო

КОМУНИСТИ — ОРГАН ЦК КП ГРУЗИИ, ВЕРХОВНОГО СОВЕТА ГРУЗИНСКОЙ ССР И СОВЕТА МИНИСТРОВ ГРУЗИНСКОЙ ССР

1979 წელი
პარასკევი
30 ნოემბერი
№ 274 (17619)
ფასი 2 კაპ.

ᲨᲔᲡᲠᲣᲚᲓᲐ ᲗᲔᲠᲗᲛᲔᲯᲘ ᲬᲚᲘᲡ ᲒᲔᲒᲛᲐ!

საქართველოს სსრ

როგორც საქართველოს სსრ ცენტრალური სტატისტიკური სამმართველო იტყობინება, საწარმოო გაერთიანებათა და სამრეწველო საწარმოთა მუშაკებმა, რომლებმაც ფართოდ გაშალეს ეკონომიკური და სოციალური განვითარების 1979 წლის გეგმის ვადამდე შესრულებისათვის სოციალისტური შეჯიბრება, ვადამდე შეასრულეს პროდუქციის რეალიზაციის მოცულობისა და მეტ წილ უმნიშვნელოვანეს სახეობათა პროდუქციის წარმოების იანვარ-ნოემბრის გეგმა.

განსაკუთრებით გამოიჩინეს თავი: თბილისი — „საქნავთობის“, „საქსამთოქიმმრეწვის“, „ელექტრო-აპარატის“, წინდის, სპირტისა და ლიქიორ-არაყის მრეწველობის, პურის საცხობი მრეწველობის, „თბილისდვინის“, „თბილისხორცის“, „თბილისრძის“, გალანტერეა-ტრიკოტაჟის გაერთიანებების; კერამიკის, საშენ მასალათა, კონიაკის კომბინატების, საინსტრუმენტო, სტალინის სახელობის ელექტროვაგონშემკეთებელი ქარხნების, კამვოლ-სართავი ფაბრიკის, საფეიერო-საგალანტერეო ფაბრიკა „კომკავშირელის“, ტრიკოტაჟის [illegible], ორჯონიკიძის სახელობის, [illegible] სახელობის [illegible] ფაბრიკების კოლექტივებმა; ᲥᲣᲗᲐᲘᲡᲘ — კიროვის სახელობის სამკერვალო საწარმოო და „გელათის“ გაერთიანებათა, სახლთსაშენებელი კომბინატის, საავტომობილო და რეზინ-ტექნიკური ნაწარმის ქარხნების კოლექტივებმა; ᲠᲣᲡᲗᲐᲕᲘ — ფოლად-თუჯსასხმელო, ლითონკონსტრუქციების ქარხნების კოლექტივებმა; ᲡᲝᲮᲣᲛᲘ — გაზის აპარატურის, „სოხუმხელსაწყოს“ ქარხნების, სამკერვალო ფაბრიკის კოლექტივებმა; ᲑᲐᲗᲣᲛᲘ — სამკერვალო საწარმოო გაერთიანების, ხორცკომბინატის, ღვინის ქარხნის კოლექტივებმა; ᲪᲮᲘᲜᲕᲐᲚᲘ — მექანიკური ქარხნის, ხორცკომბინატის კოლექტივებმა.

თ ბ ი ლ ი ს ი

თბილისის სტატისტიკური სამმართველო იტყობინება, რომ ქალაქის მრეწველობის მუშაკებმა, რომლებმაც ფართოდ გაშალეს სოციალისტური შეჯიბრება ეკონომიკური და სოციალური განვითარების 1979 წლის გეგმის ვადამდე შესრულებისათვის, შეასრულეს პროდუქციის რეალიზაციის მოცულობისა და მეტ წილ სახეობათა პროდუქციის წარმოების გეგმა.

მოსკოვი. სსრ კავშირის უმაღლესი საბჭოს მეორე სესია. სურათზე: დეპუტატები საქართველოს სსრ რესპუბლიკისაგან. საკადრ-საინფორმაციო ტელეფოტო.

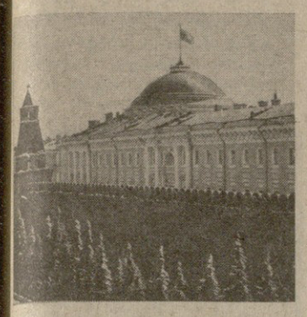

კავშირის საბჭოში

28 ნოემბერს საღამოს გაიმართა კავშირის საბჭოს პირველი სხდომა.

დეპუტატები და სტუმრები მჭუხარე, ხანგრძლივი ტაშით შეხვდნენ ამხანაგებს ლ. ი. ბრეჟნევს, ვ. ვ. გრიშინს, ა. ა. გრომიკოს, ა. პ. კირილენკოს, დ. ა. კუნაევს, გ. ვ. რომანოვს, მ. ა. სუსლოვს, ნ. ა. ტიხონოვს, დ. ო. უსტინოვს, კ. უ. ჩერნენკოს, ვ. ვ. შჩერბიცკის, გ. ა. ალიევს, მ. ს. გორბაჩოვს, პ. ნ. დემიჩევს, მ. ს. სოლომენცევს, ი. ვ. კაპიტონოვს, ე. ვ. კოლბინს, ვ. ი. დოლგიხს.

სხდომა მიმდინარეობდა კავშირის საბჭოს თავმჯდომარის ა. პ. შიტიკოვის თავმჯდომარეობით.

პალატის საგეგმო-საბიუჯეტო კომისიის თავმჯდომარემ გ. ი. ვაშჩენკომ გააკეთა საგეგმო-საბიუჯეტო და დარგობრივი კომისიების თანამოსაზღვნება სსრ კავშირის ეკონომიკური და სოციალური განვითარების 1980 წლის სახელმწიფო გეგმისა და 1979 წელს სსრ კავშირის ეკონომიკური და სოციალური განვითარების სახელმწიფო გეგმის შესრულების მიმდინარეობის, სსრ კავშირის 1980 წლის სახელმწიფო ბიუჯეტის და სსრ კავშირის 1978 წლის სახელმწიფო ბიუჯეტის შესრულების შესახებ.

სესიის წინ, თქვა მან, გაიმართა სკკპ ცენტრალური კომიტეტის პლენუმი, რომელზეც გამოვიდა ამხანაგი ლ. ი. ბრეჟნევი. მის სიტყვაცა და დადგენილებაში ღრმად და ყოველმხრივად არის გაანალიზებული სახალხო მეურნეობის საქმის მდგომარეობა, განსაზღვრულია პარტიისა და ხალხის წინაშე მდგომი ამოცანები 1980 წლის გეგმის წარმატებით შესრულებისა და 1979 წლის ეკონომიკური და სოციალური განვითარების 1980 წლის სახელმწიფო გეგმის ეფექტიანობის ამაღლებისა და ეფექტიანობის ამაღლებაზე სამეურნეო მექანიზმის ზემოქმედების გაძლიერების შესახებ სკკპ ცენტრალური კომიტეტისა და სსრ კავშირის მინისტრთა საბჭოს დადგენილების შესასრულებლად.

დეპუტატმა დააყენა საკითხი, რომ უკეთ დაკმაყოფილონ ქვანახშირის მრეწველობისა და შავი მეტალურგიის მოთხოვნილება მატერიალურ-ტექნიკურ რესურსებზე.

ესტონეთის კომპარტიის ცენტრალური კომიტეტის პირველმა მდივანმა დეპუტატმა კ. ტ. ვაინომ ხაზგასმით აღნიშნა, რომ 1980 წლის გეგმა და ბიუჯეტი რესპუბლიკას საშუალებას აძლევს მიღწეული შედეგების გათვალისწინებით შეასრულონ მრეწველობის, მშენებლობის, საბინაო მშენებლობის, ხალხის ცხოვრების დონის ამაღლების ხუთწლიანი გეგმის დავალებანი. ეს შესაძლებლობას მოგვცემს ავრეთვე მარცვლეულისა და კარტოფილის დამზადებაში მივაღწიოთ ხუთწლედისათვის დასახულ მიჯნებს, კიდევ უფრო გავზარდოთ პირუტყვისა და ფრინველის წარმოება და დამზადება, დროულად დავასრულოთ ოლიმპიადა-80-ის აფროსისთა რეგატის მოსაწყობად ტალინში საჭირო ობიექტების აგება.

რესპუბლიკის წარმატებები, აღნიშნა ორატორმა, ასახავს, თუ როგორ ხორციელდება სკკპ ბრძნული ლენინური პოლიტიკა, როგორ ზრუნავს პარტია საბჭოთა კავშირის ყველა ხალხის წინსვლისათვის.

უზბეკეთის სოფლის მეურნეობის მშრომელებმა გადალახეს ამინდის პირობებით გამოწვეული არნახული სიძნელეები და ყოველი ღონე იხმარეს, რათა მოეყვანათ და აეღოთ ბამბის უხვი მოსავალი. მისი დიდი ნაწილი მანქანებით მოიკრიფა. ეს რომ თქვა, უზბეკეთის სსრ მინისტრთა საბჭოს თავმჯდომარემ დეპუტატმა ნ. დ. ხუდაბერდიევმა აღნიშნა, რომ მეათე ხუთწლედში ბამბის კრეფისა და მოსავლიანობის გადიდება შესაძლებელი გახდა კომუნისტური პარტიისა და საბჭოთა მთავრობის ზრუნვის, ქვეყნის ყველა ხალხის ძმური დახმარების შედეგად.

იგი შეეხო 1980 წლისათვის რესპუბლიკის მრეწველობის წინაშე მდგომ პრობლემებს და ხაზგასმით აღნიშნა, რომ უნდა უზრუნველყონ ახალ საწარმოო სიმძლავრეთა დროული ამოქმედება და ათვისება, მკვეთრად გაუმჯობესონ შინაგანი რეზერვების გამოყენება.

ქვეყნის სოფლის მეურნეობა სწრაფად ივსება მანქანების კომპლექსებით, იღებს ჭერბიცდებს, ინდუსტრიული ტექნოლოგიის ფართოდ დანერგვისათვის საჭირო სხვა მასალებს. ტექნიკის ყველაზე რაციონალური გამოყენების პრობლემებს მიუძღვნა თავისი გამოსვლა სსრ კავშირის სოფლის მეურნეობის უზრუნველყოფის სახელმწიფო კომიტეტის თავმჯდომარემ დეპუტატმა ა. ა. ეფეკსკომ.

მან აღნიშნა, რომ ამ დიდმნიშვნელოვან მუშაობაში ბევრი ნაკლი და გამოუყენებელი რეზერვია.

ორატორმა გამოთქვა მთელი რიგი კრიტიკული შენიშვნები სსრ მწიფო საგეგმო კომიტეტის თავმჯდომარემ დეპუტატმა ვ. ა. ბასოლმა დაახასიათა რესპუბლიკის მრეწველობის განვითარება ხუთწლედის განვლილი წლების მანძილზე. ეკონომიკური ბაზის განმტკიცება შესაძლებლობას გვაძლევს არათუ მთლიანად, არამედ გადაჭარბებითაც შეგასრულოთ ხალხის ცხოვრების მატერიალური და კულტურული დონის ამაღლების დავალებანი.

ორატორმა დწვრილებით გააშუქა ღონისძიებანი, რომლებიც განხორციელდა დაგეგმვის სრულყოფის, წარმოების ეფექტიანობისა და მუშაობის ხარისხის ამაღლებაზე სამეურნეო მექანიზმის ზემოქმედების გაძლიერების შესახებ სკკპ ცენტრალური კომიტეტისა და სსრ კავშირის მინისტრთა საბჭოს დადგენილების შესასრულებლად.

დეპუტატმა დააყენა საკითხი, რომ უკეთ დაკმაყოფილონ ქვანახშირის მრეწველობისა და შავი მეტალურგიის მოთხოვნილება მატერიალურ-ტექნიკურ რესურსებზე.

ᲐᲛ დღეს სესიამ კავშირის საბჭოს დილის სხდომით დაიწყო მუშაობა.

დეპუტატები და სტუმრები მჭუხარე ხანგრძლივი ტაშით შეხვდნენ ამხანაგებს ლ. ი. ბრეჟნევს, ი. ვ. ანდროპოვს, ვ. ვ. გრიშინს, ა. პ. კირილენკოს, დ. ა. კუნაევს, გ. ვ. რომანოვს, მ. ა. სუსლოვს, ნ. ა. ტიხონოვს, დ. ო. უსტინოვს, კ. უ. ჩერნენკოს, ვ. ვ. შჩერბიცკის, გ. ა. ალიევს, მ. ს. გორბაჩოვს, პ. ნ. დემიჩევს, მ. ს. სოლომენცევს, ი. ვ. კაპიტონოვს, ვ. ი. დოლგიხს.

სხდომის თავმჯდომარემ — კავშირის საბჭოს. თავმჯდომარემ ა. პ. შიტიკოვმა სიტყვა მისცა უზბეკეთის კომპარტიის ცენტრალური კომიტეტის მდივანს დეპუტატ ნ. ნ. ობაშევს. სკკპ XXV ყრილობის გადაწყვეტილებათა თანამიმდევრული განხორციელების შედეგად, აღნიშნა ორატორმა, სტაბილურად ვითარდება რესპუბლიკის სახალხო მეურნეობა. რესპუბლიკის. განვითარების კიდევ უფრო ფართო პერსპექტივებს ითვალისწინებს 1980 წლის გეგმის პროექტი. დასახულია ელექტროენერგეტიკის, ფერადი მეტალურგიის, ქიმიური, მსუბუქი, კვების მრეწველობის შემდგომი ზრდა.

(ᲒᲐᲒᲠᲫᲔᲚᲔᲑᲐ ᲛᲔ-3 ᲒᲕ.).

ᲡᲡᲠ ᲙᲐᲕᲨᲘᲠᲘᲡ ᲛᲔᲝᲗᲔ ᲛᲝᲬᲕᲔᲕᲘᲡ ᲣᲛᲐᲦᲚᲔᲡᲘ ᲡᲐᲑᲭᲝᲡ ᲛᲔᲝᲠᲔ ᲡᲔᲡᲘᲘᲡ ᲡᲮᲓᲝᲛᲘᲡ ᲨᲔᲡᲐᲮᲔᲑ

დღეს, 30 ნოემბერს, დილის 10 საათზე კრემლის დიდ სახახლეში, სსრ კავშირის უმაღლესი საბჭოს სხდომათა დარბაზში გაიმართება კავშირის საბჭოს და ეროვნებათა საბჭოს გაერთიანებული სხდომა.

კომუნისტური მშენებლობის ახალი მიჯნები

სსრ კავშირის მეათე მოწვევის უმაღლესი საბჭოს მეორე სესია

სესიის დარბაზიდან

კავშირის საბჭოში

28 ნოემბერს საღამოს გაიმართა კავშირის საბჭოს პირველი სხდომა.

დეპუტატები და სტუმრები მჭუხარე, ხანგრძლივი ტაშით შეხვდნენ ამხანაგებს ლ. ი. ბრეჟნევს, ვ. ვ. გრიშინს, ა. ა. გრომიკოს, ა. პ. კირილენკოს, დ. ა. კუნაევს, გ. ვ. რომანოვს, მ. ა. სუსლოვს, ნ. ა. ტიხონოვს, დ. ო. უსტინოვს, კ. უ. ჩერნენკოს, ვ. ვ. შჩერბიცკის, გ. ა. ალიევს, მ. ს. გორბაჩოვს, პ. ნ. დემიჩევს, მ. ს. სოლომენცევს, ი. ვ. კაპიტონოვს, ვ. ი. დოლგიხს.

სხდომა მიმდინარეობდა კავშირის საბჭოს თავმჯდომარის ა. პ. შიტიკოვის თავმჯდომარეობით.

პალატის საგეგმო-საბიუჯეტო კომისიის თავმჯდომარემ გ. ი. ვაშჩენკომ გააკეთა საგეგმო-საბიუჯეტო და დარგობრივი კომისიების თანამოსაზღვნება სსრ კავშირის ეკონომიკური და სოციალური განვითარების 1980 წლის სახელმწიფო გეგმისა და 1979 წელს სსრ კავშირის ეკონომიკური და სოციალური განვითარების სახელმწიფო გეგმის შესრულების მიმდინარეობის, სსრ კავშირის 1980 წლის სახელმწიფო ბიუჯეტის და სსრ კავშირის 1978 წლის სახელმწიფო ბიუჯეტის შესრულების შესახებ.

სესიის წინ, თქვა მან, გაიმართა სკკპ ცენტრალური კომიტეტის პლენუმი, რომელზეც გამოვიდა ამხანაგი ლ. ი. ბრეჟნევი. მის სიტყვასა და დადგენილებაში ღრმად და ყოველმხრივად არის გაანალიზებული სახალხო მეურნეობის საქმის მდგომარეობა, განსაზღვრულია პარტიისა და ხალხის წინაშე მდგომი ამოცანები 1980 წლის გეგმის წარმატებით შესრულებისა და 1979 წლის სახელმწიფო ბიუჯეტის შემოსავალი 140,4 მილიონი მანეთით.

წინადადებაა, რომ მოკავშირე რესპუბლიკების ბიუჯეტების გასავლის ნაწილი გადიდდეს 140,4 მილიონი მანეთით.

კომისიათა სახელით ორატორმა წინადადება შემოიტანა დამტკიცდეს სსრ კავშირის ეკონომიკური და სოციალური განვითარების 1980 წლის სახელმწიფო გეგმა შესწორებების გათვალისწინებით. არის წინადადება აგრეთვე დამტკიცდეს სსრ კავშირის 1980 წლის სახელმწიფო ბიუჯეტი, კომისიათა შესწორებების გათვალისწინებით, შემოსავლის ნაწილში 284.768.404 ათასი მანეთის ოდენობით და გასავლის ნაწილში 284.511.907 ათასი მანეთის ოდენობით, ამასთან შემოსავალი გასავალს უნდა სჭარბობდეს 256.497 ათასი მანეთით.

გაჩაღებული სოციალისტური შეჯიბრება, ახალი პატრიოტული ინიციატივები და თაოსნობანი, აღნიშნა გ. ი. ვაშჩენკომ, იმის მტკიცე საფუძველს ქმნის, რომ საბჭოთა ხალხი კომუნისტური პარტიის ხელმძღვანელობით უზრუნველყოფს საგეგმო დავალებათა მთლიანად და გადაჭარბებით შესრულებას, ახალი შრომითი წარმატებებით შეეგებება ვ. ი. ლენინის დაბადების 110-ე წლისთავს და ღირსეულ წვლილს შეიტანს სკკპ XXV ყრილობის გადაწყვეტილებათა რეალიზაციის საქმეში.

რუსეთის სფსრ რესპუბლიკის მინისტრთა საბჭოს თავმჯდომარის პირველმა მოადგილემ დეპუტატმა ვ. პ. ორლოვმა დაასახელა ციფრები, რომლებიც მოწმობს, რომ რესპუბლიკაში კეთილად სამრეწველო წარმოება, ეროვნული შემოსავალი, გადიდდა მშრომელთა ხელფასი.

რესპუბლიკის ეკონომიკური პოტენციალის ზრდაში განსაკუთრებული ადგილი ეკუთვნით ციმბირისა და შორეული აღმოსავლეთის რაიონებს. სსრ კავშირის სახელმწიფო საგეგმო კომიტეტი ამუშავებს მთელ რიგ ღონისძიებებს ციმბირისა და შორეული აღმოსავლეთის ეკონომიკის კომპლექსური განვითარებისათვის, მაგრამ, დასძინა ორატორმა, ეს მუშაობა ნელა მიმდინარეობს.

დეპუტატი შეეხო აგრეთვე არაშავმწარნიადგიანი ზონის განვითარების საკითხებს. მან თქვა, რომ საჭიროა კიდევ უფრო გაიზარდოს სოფლის მეურნეობის ეფექტიანობა, უფრო სწრაფად და რაციონალურად განვითარდეს კაპიტალური მშენებლობა, აშენდეს საავტომობილო გზები.

ამოცანები, რომლებიც სკკპ ცენტრალური კომიტეტის პლენუმმა განსაზღვრა, თქვა პარტიის მოსკოვის საქალაქო კომიტეტის მდივანმა დეპუტატმა რ. თ. დემენტიევამ, დედაქალაქის მშრომელებმა წარმოების ეფექტიანობისა და მუშაობის ხარისხის შემდგომი ამაღლების კონკრეტულ პროგრამად მიიჩნიეს. მან აღნიშნა, რომ მოსკოვის ყველა სამრეწველო საწარმო უკანასკნელ წლებში სტაბილურად ასრულებს წლიურ გეგმებს. მოსკოველი მშრომელები წარმატებით ლაშქრავენ ხუთწლედის დამლევისათვის დასახულ მიჯნას — 2-2,5-ჯერ გაზარდონ უმაღლესი კატეგორიის პროდუქციის გამოშვება.

მოსკოველები დიდმნიშვნელოვან პარტიულ და სახელმწიფო საქმედ მიიჩნევენ ოლიმპიადა — 80-სათვის მზადებას. ისინი ისწრაფვიან ყველაფერი იღონონ, რათა ოლიმპიადამ მაღალ დონეზე ჩაიაროს, ახალი იმპულსი მიანიჭოს მეგობრობისა და შვიდობის ideალურ იდეალებს.

უკრაინის ეკონომიკა ქვეყნის ერთიანი სახალხო-სამეურნეო კომპლექსის შემადგენელი და განუყოფელი ნაწილია. უკრაინის სსრ მინისტრთა საბჭოს თავმჯდომარის მოადგილემ, რესპუბლიკის სახელმწიფო საგეგმო კომიტეტის თავმჯდომარემ დეპუტატმა ვ. ა. ბასოლმა დაახასიათა რესპუბლიკის მრეწველობის განვითარება ხუთწლედის განვლილი წლების მანძილზე. ეკონომიკური ბაზის განმტკიცება შესაძლებლობას გვაძლევს არათუ მთლიანად, არამედ გადაჭარბებითაც შეგასრულოთ ხალხის ცხოვრების მატერიალური და კულტურული დონის ამაღლების დავალებანი.

ორატორმა დწვრილებით გააშუქა ღონისძიებანი, რომლებიც განხორციელდა დაგეგმვის სრულყოფის, წარმოების ეფექტიანობისა და მუშაობის ხარისხის ამაღლებაზე სამეურნეო მექანიზმის ზემოქმედების გაძლიერების შესახებ სკკპ ცენტრალური კომიტეტისა და სსრ კავშირის მინისტრთა საბჭოს დადგენილების შესასრულებლად.

დეპუტატმა დააყენა საკითხი, რომ უკეთ დაკმაყოფილონ ქვანახშირის მრეწველობისა და შავი მეტალურგიის მოთხოვნილება მატერიალურ-ტექნიკურ რესურსებზე.

ესტონეთის კომპარტიის ცენტრალური კომიტეტის პირველმა მდივანმა დეპუტატმა კ. ტ. ვაინომ ხაზგასმით აღნიშნა, რომ 1980 წლის გეგმა და ბიუჯეტი რესპუბლიკას საშუალებას აძლევს მიღწეული შედეგების გათვალისწინებით შეასრულონ მრეწველობის, მშენებლობის, საბინაო მშენებლობის, ხალხის ცხოვრების დონის ამაღლების ხუთწლიანი გეგმის დავალებანი. ეს შესაძლებლობას მოგვცემს აგრეთვე მარცვლეულისა და კარტოფილის დამზადებაში მივაღწიოთ ხუთწლედისათვის დასახულ მიჯნებს, კიდევ უფრო გავზარდოთ პირუტყვისა და ფრინველის წარმოება და დამზადება, დროულად დავასრულოთ ოლიმპიადა-80-ის აფროსისთა რეგატის მოსაწყობად ტალინში საჭირო ობიექტების აგება.

რესპუბლიკის წარმატებები, აღნიშნა ორატორმა, ასახავს, თუ როგორ ხორციელდება სკკპ ბრძნული ლენინური პოლიტიკა, როგორ ზრუნავს პარტია საბჭოთა კავშირის ყველა ხალხის წინსვლისათვის.

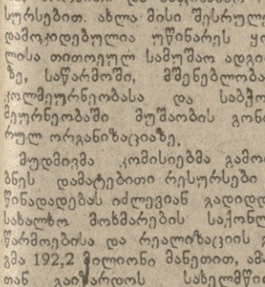

სსრ კავშირის მეათე მოწვევის უმაღლესი საბჭოს მეორე სესიის სხდომის შესახებ

პარტიის გეგმებს განვახორციელებთ

სკკპ ცენტრალური კომიტეტის მორიგი პლენუმი, ამ პლენუმზე ამხანაგ ლ. ი. ბრეჟნევის გამოსვლა — მომავალი მუშაობის საპროგრამო დოკუმენტი, ახლა მთელი ჩვენი ხალხის ყურადღების ცენტრშია. საბჭოთა ადამიანები მთელი გულისყურით ეცნობიან, სწავლობენ, სახელმძღვანელოდ მიიჩნევენ პლენუმის მასალებს და ერთსულოვნად გამოთქვამენ, რომ პარტიის გეგმებს რეალურ საქმედ აქცევენ, ახალი მიღწევებით დაამთავრებენ სამეურნეო წელს, სახელოვნად შეასრულებენ ხუთწლედის დავალებებს.

მდგომარეობა უნდა გამოსწორდეს

„უკანასკნელ ხანს სკკპ ცენტრალურ კომიტეტში, გაზეთების, რედაქციებში მოდის წერილები და სარიგები ისეთი საქონლით ვაჭრობაში შეფერხების შესახებ, რომელსაც რატომღაც „წვრილმანად“ ნათლავენ: უმარტივესი მედიკამენტები, საპონი, სარეცხი ფხვნილი, კბილის ჯაგრისი და პასტა, ნემსი, ძაფი, ბავშვის თეთრეული, მსუბუქი მრეწველობის სხვა საქონელი. ეს, ამხანაგებო, მიუტევებელია“.

სკკპ ცენტრალური კომიტეტის გენერალური მდივნის, სსრ კავშირის უმაღლესი საბჭოს პრეზიდიუმის თავმჯდომარის ამხანაგ ლ. ი. ბრეჟნევის ეს სიტყვები სკკპ ცენტრალური კომიტეტის 1979 წლის ნოემბრის პლენუმზე გამოსვლიდან ჩვენი რესპუბლიკის ადგილობრივი მრეწველობის სამინისტროსაც ეხება.

მიმდინარე წლის 10 თვის პროდუქციის ასორტიმენტის გამოშვების გეგმა ჩვენი დარგის საწარმოებმა მხოლოდ 50 პროცენტით შეასრულეს, მომმხარებელს მთლიანად ვერ მივაწოდეთ რეზინის ფეხსაცმელი, პლასტმასის და ტყავის საგალანტერეო ნაწარმი, ავეჯი, მოთუთიებული ფოლადის და ალუმინის ჭურჭელი, მინერალური წყლები, სამეურნეო იარაღები, რკინა-კავეული და სხვა მრავალი დასახელების ნაწარმი. ამ მხრივ არასახარბიელო მდგომარეობა აქვთ სამინისტროსადმი დაქვემდებარებულ თბილისის № 2 და № 3 მექანიკურ ქარხნებს, ადუხბეთის, აჭარისა და სამხრეთ ოსეთის ადგილობრივი მრეწველობის საწარმოებს.

რესპუბლიკის ადგილობრივი მრეწველობის სამინისტრო, რომელიც პროდუქციის გამოშვებისა და რეალიზაციის გეგმებს საერთოდ გადაჭარბებით ასრულებს, ახლა მთელ ყურადღებას გაამახვილებს ნაწარმის ასორტიმენტის მიხედვით დამზადების საქმეზე. ჩვენ ყველაფერს ვიღონებთ იმისათვის, რომ მოკლე ხანში აღმოვფხვრათ არსებული ნაკლოვანებები.

მ. მაღრაძე,
საქართველოს სსრ ადგილობრივი მრეწველობის მინისტრი.

1-2 დეკემბერს ფერმების რესპუბლიკური დათვალიერებაა

ᲖᲐᲛᲗᲐᲠᲘ ᲥᲐᲠᲖᲔᲐ

ᲨᲔᲕᲘᲜᲐᲠᲩᲣᲜᲝᲗ ᲛᲔᲪᲮᲝᲕᲔᲚᲝᲑᲘᲡ ᲞᲠᲝᲓᲣᲥᲪᲘᲘᲡ ᲬᲐᲠᲛᲝᲛᲝᲔᲑᲘᲡᲐ ᲓᲐ ᲓᲐᲛᲖᲐᲓᲔᲑᲘᲡ ᲡᲬᲠᲐᲤᲘ ᲛᲝᲛᲖᲐᲓᲔᲑᲐ

[illegible] რესპუბლიკის საკვებდამამზადებლებმა შარაბადიანი მწვანილი საკვები მოიმარაგეს. ბევრი რამ გაკეთდა ფურაჟის ეფექტიანი, მომჭირნე გამოყენებისთვისაც. ამ მიზნით აშენდა 217 საკვებდამამზადებელი საამქრო და 360 სამზარეულო. წლის ბოლომდე მეცხოველეობა კიდევ ასობით ასეთ ობიექტს მიიღებენ.

ახლა კოლმეურნეობებისა და საბჭოთა მეურნეობების ხელმძღვანელთა, ზოოვეტსპეციალისტთა გადაუდებელი საზრუნავია მაქსიმალურად გამოიყენონ ყველა რეზერვი და შესაძლებლობა პირუტყვის წარმატებით გამოზამთრებისთვის.

პირუტყვის ორგანიზებულ გამოზამთრებაზეა დამოკიდებული არა მარტო ფერმების პროდუქციის წარმოებისა და დამზადების მიღწეული ტემპის შენარჩუნება, არამედ მიღებული ნამატის უკლებლივ შენარჩუნება და მეათე ხუთწლედის დამაგვირგვინებელი წლის ვალდებულებათა შესრულებისათვის მტკიცე საფუძვლის შექმნაც.

ამიტომ უაღრესად დიდი მნიშვნელობა ენიჭება იმას, თუ რამდენად მომზადებული შეხვდებიან რესპუბლიკის მეცხოველეობა ფერმების კომპლექსებისა და მეფრინველეობის ფაბრიკების მასობრივ დათვალიერებას, რომელიც 1-2 დეკემბერს მოეწყობა.

დათვალიერების მიზანია უსწრაფესად აღმოიფხვრას ფერმების საქმიანობის ნაკლოვანებანი. უწინარეს ყოვლისა, განსაკუთრებული ყურადღება უნდა მიექცეს პირუტყვის სადგომების ყოველმხრივ მომზადებას, ფერმების სანიტარიანარო-სანიტარიულ ღონისძიებათა კომპლექსის განხორციელებას, პროფილაქტორიუმების, სადეზინფექციო ბარიერების და სხვ. მოწყობას, მანქანებისა და მექნიზმების შეუფერხებელი მუშაობის უზრუნველყოფას.

ყოველივე ეს ფერმის მუშაკებს დაეხმარება ზამთარშიაც მაღალ მაჩვენებლებს მიაღწიონ მეცხოველეობის პროდუქციის წარმოებასა და დამზადებაში.

ᲬᲚᲘᲡ ᲤᲘᲜᲘᲨᲐᲛᲓᲔ ᲓᲐᲠᲩᲐ 32 ᲓᲦᲔ
ᲝᲞᲔᲠᲐᲥᲢᲘᲣᲚᲘ ᲪᲜᲝᲑᲐ

ᲓᲘᲓᲘ ᲡᲐᲮᲔᲚᲛᲬᲘᲤᲝᲔᲑᲠᲘᲕᲘ ᲛᲜᲘᲨᲕᲜᲔᲚᲝᲑᲘᲡ ᲡᲐᲥᲛᲔ

ᲚᲘᲗᲝᲜᲘᲡ ჯართი ფართოდ გამოიყენება მეტალურგიულ, მანქანათსაშენებელ საწარმოებში. ყოველდღიურად ათასობით ტონა ლითონის ჯართს აგნობენ რუსთავის მეტალურგიული ქარხნის მარტენის ღუმელებში, თბილისისა და რუსთავის ფოლადთუჯსამსხმელო ქარხნებში, შავი და ფერადი მეტალურგიის სხვა საწარმოებში. ლითონის ჯართის დამზადება და ჩაბარება დიდი სახელმწიფოებრივი მნიშვნელობის საქმეა. მაგრამ უკანასკნელ ხანს სახალხო დეპუტატთა საქალაქო და რაიონული საბჭოების ზოგიერთმა აღმასკომმა, სამინისტროებმა, უწყებებმა, საწარმოებმა დაწესებულებებმა შეანელეს კონტროლი შავი და ფერადი ლითონების ჯართის დამზადებისა და ჩაბარებისადმი, რის შედეგადაც ათი თვის გეგმა ამ მაჩვენებლის მიხედვით ჩაშალა. ყოველად არადამაკმაყოფილებლად მიმდინარეობდა ლითონის ჯართის დამზადება ნოემბერში: 28 ნოემბრისათვის დამზადებულია სულ 19.500 ტონა შავი და ფერადი ლითონების ჯართი, თვიური გეგმა კი 30.500 ტონის დამზადებას ითვალისწინებს.

ოთხი წელია ზედიზედ არ შეუსრულებია გეგმა აფხაზეთის ასსრ რესპუბლიკას. მიმდინარე წლის 10 თვეში აქ შვიდჯერ ჩაშალა ჯართის გეგმის შესრულება და მეტალურგიულ და მანქანათსაშენებელ საწარმოებს დააკლდათ 1250 ტონა ლითონის ჯართი. აჭარის ასს რესპუბლიკამ გეგმას დააკლო 403 ტონა, სამხრეთ ოსეთის ავტონომიურმა ოლქმა — 255 ტონა.

ცუდად მიმდინარეობს ლითონის ჯართის დამზადება და ჩაბარება ცალკეულ რაიონებში. წლის დამდეგიდან გარდაბანის რაიონმა ლითონის ჯართის ჩაბარების გეგმის შესრულებას დააკლო 306 ტონა, გურჯაანისამ — 225, თელავისამ — 183, კასპისამ — 174, ღუშეთისამ — 129, მცხეთისამ — 121, თიანეთისამ — 117, საგარეჯოს რაიონმა — 102 ტონა და ა. შ.

წლის დამლევამდე დარჩენილ პერიოდში უნდა განხორციელდეს საჭირო ღონისძიებები და უთუოდ შესრულდეს ლითონის ჯართის დამზადებისა და ჩაბარების გეგმა. (საინფორმი).

ᲡᲡᲠ ᲙᲐᲕᲨᲘᲠᲘᲡ ᲡᲐᲮᲐᲚᲮᲝ ᲛᲔᲣᲠᲜᲔᲝᲑᲘᲡ ᲛᲘᲦᲬᲔᲕᲔᲑᲗᲐ ᲒᲐᲛᲝᲤᲔᲜᲘᲡ ᲮᲘᲚᲓᲝᲑᲔᲑᲘ

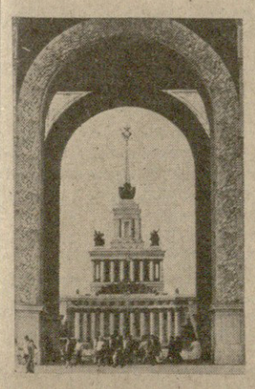

მეათე ხუთწლედის მესამე წელს სახალხო-სამეურნეო წარმოების განვითარებაში მიღწეული წარმატებებისათვის სსრ კავშირის სახალხო მეურნეობის მიღწევათა გამოფენის მთავარმა კომიტეტმა საქართველოს სს რესპუბლიკა პირველი ხარისხის დიპლომით დაჯილდოვა.

დიპლომებით, მედლებითა და ფასიანი საჩუქრებით დაჯილდოვდა 12 კოლმეურნეობა და საბჭოთა მეურნეობა, 20 ბრიგადა და აგრონგანყოფილება, 553 სოფლის მეურნეობის მოწინავე მშრომელი.

პირველი ხარისხის დიპლომები მიეკუთვნათ რესპუბლიკურ მეცხოველეობის საწარმოო გაერთიანებას და მახარაძის რაიონს, მეორე ხარისხის დიპლომი — სოფლის მეურნეობის კულტურების ჯიშთაგამოცდის სახელმწიფო კომისიის ინსპექტორას.

საპატიო დიპლომითა და ავტომუხით დაჯილდოვდა ქობულეთის რაიონის ოჩხამურის ჩაის საბჭოთა მეურნეობა, პირველი ხარისხის დიპლომითა და ავტომობილით — ზუგდიდის რაიონის ონარიის ჩაის საბჭოთა მეურნეობა, მეორე ხარისხის დიპლომები და ავტომობილები მიიღეს გურჯაანის რაიონის სოფელ ველისციხის კოლმეურნეობამ, მახარაძის რაიონის ნარუჯის ჩაის საბჭოთა მეურნეობამ და ქალაქ ტყიბულის ზონის სოფელ ორპირის კოლმეურნეობამ.

მესამე ხარისხის დიპლომები და ფასიანი საჩუქრები მიენიჭათ გურჯაანის რაიონის კალაურის საბჭოთა მეურნეობას, გორის რაიონის ქიწნისის სანერგე საბჭოთა მეურნეობას, ქობულეთის რაიონის ციხისძირის მეცხოველეობის საბჭოთა მეურნეობას, ქალაქ წყალტუბოს ზონის სოფელ ქვილეშორის კოლმეურნეობას, გალის რაიონის სიდის ჩაის საბჭოთა მეურნეობას, ამავე რაიონის ილიჩის სახელობის მეცხოველეობის საბჭოთა მეურნეობას, გარდაბნის რაიონის ნორიოს მეფრინველეობის ფაბრიკას.

კოლმეურნეობებისა და საბჭოთა მეურნეობების ბრიგადების და აგრონგანყოფილებების დიდი ჯგუფი დაჯილდოვდა დიპლომებით, ფასიანი საჩუქრებით.

საპატიო დიპლომებით და „მოსკვიჩის“ მარკის ავტომობილებით დაჯილდოვდნენ: ქობულეთის რაიონის სოფელ ბობოყვათის კოლმეურნეობის ჩაის მკრეფავი ბ. მახარაძე, ოჩამჩირის რაიონის სოფელ ოხურეის კოლმეურნეობის ბრიგადირი ი. ყვანია, გუდაუთის რაიონის სოფელ ლიხნის კოლმეურნეობის ჩაის მკრეფავი ლ. ქორთუა, ქალაქ ტყიბულის ზონის სოფელ ოკონის კოლმეურნეობის ბრიგადირი ხ. ჩუბინ

ᲡᲐᲥᲐᲠᲗᲕᲔᲚᲝᲡ ᲞᲐᲠᲢᲘᲣᲚ ᲝᲠᲒᲐᲜᲘᲖᲐᲪᲘᲔᲑᲨᲘ

ᲗᲔᲝᲠᲘᲣᲚᲘ ᲙᲝᲜᲤᲔᲠᲔᲜᲪᲘᲐ

ᲗᲑᲘᲚᲘᲡᲘ, („ᲙᲝᲛᲣᲜᲘᲡᲢᲘᲡ“ ᲙᲝᲠ.). ᲐᲛ ᲓᲦᲔᲔᲑᲨᲘ ᲞᲐᲠᲢᲘᲘᲡ ᲞᲘᲠᲕᲔᲚᲘ ᲛᲐᲘᲡᲘᲡ ᲠᲐᲘᲙᲝᲛᲨᲘ ᲒᲐᲛᲐᲠᲗᲐ ᲠᲐᲝᲜᲘᲡ ᲘᲓᲔᲝᲚᲝᲒᲘᲣᲠᲘ ᲓᲐᲠᲒᲘᲡ ᲛᲣᲨᲐᲙᲘᲗᲐ ᲗᲔᲝᲠᲘᲣᲚᲘ ᲙᲝᲜᲤᲔᲠᲔᲜᲪᲘᲐ ᲗᲛᲘᲡᲖᲔ „ᲘᲓᲔᲝᲚᲝᲒᲘᲣᲠᲘ, ᲞᲝᲚᲘᲢᲘᲙᲣᲠᲘ-ᲐᲛᲮᲐᲠᲓᲘᲡᲛᲝᲜᲐᲠᲘᲡ ᲛᲣᲨᲐᲝᲑᲘᲡ ᲨᲔᲛᲓᲒᲛᲘᲡ ᲓᲐᲜᲐᲛᲗᲐᲕᲠᲔᲑᲘᲗ ᲛᲣᲨᲐᲝᲑᲐ“ ᲨᲔᲡᲐᲮᲔᲑ ᲡᲙᲯᲐ ᲪᲔᲜᲢᲠᲐᲚᲣᲠᲘ ᲙᲝᲛᲘᲢᲔᲢᲘᲡ ᲓᲐᲓᲒᲔᲜᲘᲚᲔᲑᲐ ᲓᲐ ᲠᲐᲝᲜᲘᲡ ᲞᲐᲠᲢᲘᲣᲚᲘ ᲝᲠᲒᲐᲜᲘᲖᲐᲪᲘᲔᲑᲘᲡ ᲐᲛᲝᲪᲐᲜᲔᲑᲘ“.

ᲙᲝᲜᲤᲔᲠᲔᲜᲪᲘᲘᲡ ᲛᲝᲜᲐ�წᲘᲚᲔᲔᲑᲛᲐ ᲛᲝᲠᲘᲡᲛᲝᲜᲔᲡ ᲠᲐᲘᲙᲝᲛᲘᲡ ᲞᲠᲝᲞᲐ�გᲐᲜᲓᲘᲡᲐ ᲓᲐ ᲐᲒᲘᲢᲐᲪᲘᲘᲡ ᲒᲐᲬᲧᲝᲤᲘᲚᲔᲑᲘᲡ ᲒᲐᲛᲘᲗ Ш. ᲓᲝᲠᲝᲜᲝᲫᲘᲡ ᲛᲝᲬᲘᲚᲔᲑᲘᲗ ᲨᲔᲡᲠᲣᲚᲓᲐ „ᲞᲠᲝᲞᲐᲒᲐᲜᲓᲐ — ᲛᲘᲛᲦᲝᲑᲘᲡ“, ᲨᲔᲛᲓᲔᲒ „ᲛᲘᲛᲦᲝᲑᲘᲡ“, ᲡᲡᲠ ᲛᲔᲪᲜᲘᲔᲠᲘ ᲞᲠᲝᲤ. Ш. ᲒᲣᲠᲐᲑᲐᲜᲘᲫᲔ, ᲡᲡᲠ ᲙᲐᲕᲨᲘᲠᲘᲡ 50-Ე ᲬᲚᲘᲡᲗᲕᲘᲡ ᲡᲐᲮᲔᲚᲝᲑᲘᲡ ᲡᲐᲬᲐᲠᲛᲝᲝ ᲒᲐᲔᲠᲗᲘᲐᲜᲔᲑᲘᲡ ᲞᲐᲠᲢᲘᲣᲚᲘ ᲙᲝᲛᲘᲢᲔᲢᲘᲡ ᲛᲓᲒᲘᲜᲔᲚᲘ ᲛᲝᲐᲒᲐᲜᲔᲚᲛ ᲘᲓᲔᲝᲚᲝᲒᲘᲣᲠᲘ ᲛᲣᲨᲝᲑᲘᲡ ᲓᲐᲠᲒᲨᲘ Ვ. ᲤᲠᲣᲜᲫᲔᲛ, ᲡᲐᲝᲣᲚᲔᲠᲘᲝ ᲥᲐᲠᲗᲚᲘᲡ ᲞᲐᲠᲢᲘᲝᲠᲘᲡ ᲛᲓᲒᲘᲜᲔᲚᲛ ᲒᲘᲝᲠᲒᲘ ᲩᲘᲮᲝᲕᲛ, ᲡᲐᲝᲣᲚᲔᲠᲘᲝ ᲥᲐᲠᲗᲚᲘᲡ ᲞᲐᲠᲢᲘᲝᲠᲘᲡ ᲛᲓᲒᲘᲜᲔᲚᲛ ᲒᲘᲝᲠᲒᲘ ᲩᲘᲮᲝᲕᲛ, ᲡᲐᲥᲐᲠᲗᲕᲔᲚᲝᲡ ᲡᲡᲠ ᲛᲔᲪᲜᲘᲔᲠᲘᲗᲐ ᲐᲙᲐᲓᲔᲛᲘᲘᲡ ᲞᲠᲔᲖᲘᲓᲘᲣᲛᲘᲡ ᲛᲝᲐᲓᲒᲘᲜᲔᲚᲛ ᲒᲘᲝᲠᲒᲘ ᲩᲘᲮᲝᲕᲛ, ᲡᲐᲥᲐᲠᲗᲕᲔᲚᲝᲡ ᲙᲝᲛᲞᲐᲠᲢᲘᲡ ᲛᲓᲒᲘᲜᲔᲚᲛ ᲒᲘᲝᲠᲒᲘ ᲩᲘᲮᲝᲕᲛ, ᲡᲐᲥᲐᲠᲗᲕᲔᲚᲝᲡ ᲡᲡᲠ ᲙᲐᲕᲨᲘᲠᲘᲡ ᲡᲐᲝᲚᲥᲝ, ᲡᲐᲥᲐᲚᲐᲥᲝ ᲓᲐ ᲠᲐᲝᲜᲣᲚ ᲙᲝᲛᲘᲢᲔᲢᲘᲡ ᲛᲓᲒᲘᲜᲔᲚᲗᲐ ᲨᲔᲠᲘᲡ ᲛᲣᲨᲐᲝᲑᲐᲨᲘ ᲐᲠᲡᲔᲑᲣᲚᲘ ᲛᲘᲜᲬᲧᲝᲤᲘᲡ ᲞᲠᲝᲒᲠᲐᲛᲘᲡ ᲒᲐᲜᲮᲝᲠᲪᲘᲔᲚᲔᲑᲘᲡ ᲨᲔᲡᲐᲮᲔᲑ. ᲛᲔᲠᲕᲔ ᲒᲐᲛᲝᲪᲔᲚᲘ ᲒᲐᲜᲪᲮᲝᲠᲪᲘᲔᲚᲔᲑᲘᲡ ᲨᲔᲡᲐᲮᲔᲑ ᲓᲐ ᲛᲔᲥᲐᲜᲘᲖᲛᲘᲡ ᲨᲔᲡᲐᲮᲔᲑ ᲛᲝᲗᲮᲝᲕᲜᲘᲡ ᲓᲐᲛᲐᲠᲗᲕᲘᲡ ᲞᲠᲝᲒᲠᲐᲛᲐ ᲒᲐᲛᲝᲥᲕᲔᲧᲜᲔᲑᲣᲚᲘ ᲐᲠᲘᲡ ᲛᲘᲡᲘ ᲞᲠᲝᲤ. Ш. ᲒᲝᲜᲐᲫᲔᲡ, ᲞᲐᲠᲢᲘᲡ ᲠᲐᲝᲜᲘᲡ ᲛᲓᲒᲘᲜᲔᲚᲗᲐ ᲛᲝᲬᲘᲚᲔᲑᲘᲗ ᲨᲔᲡᲠᲣᲚᲓᲐ „ᲞᲠᲝᲞᲐᲒᲐᲜᲓᲘᲡᲢᲣᲠᲘ ᲓᲐᲜᲐᲛᲗᲐᲕᲠᲔᲑᲘᲗ ᲛᲣᲨᲐᲝᲑᲐ“ ᲠᲐᲝᲜᲘᲡ ᲞᲐᲠᲢᲘᲣᲚᲘ ᲝᲠᲒᲐᲜᲘᲖᲐᲪᲘᲔᲑᲘᲡ ᲐᲛᲝᲪᲐᲜᲔᲑᲘ“.

ᲛᲡᲯᲔᲚᲝᲑᲡ ᲠᲐᲘᲙᲝᲛᲘᲡ ᲑᲘᲣᲠᲝ

ᲡᲐᲛᲢᲠᲔᲓᲘᲐ. (ᲡᲐᲯ. ᲙᲝᲠ. Გ. ᲩᲮᲐᲘᲫᲔ). ᲘᲐᲜᲕᲐᲠᲘᲡ ᲛᲡᲯᲔᲚᲛᲬᲘᲤᲔᲑᲐ ᲠᲩᲘᲐᲜᲘ ᲞᲘᲠᲝᲢᲧᲘᲡᲘᲡ ᲙᲝᲚᲛᲔᲣᲠᲜᲔᲝᲑᲐ-ᲙᲝᲛᲞᲚᲔᲥᲡᲘᲡ ᲡᲠᲣᲚᲘ ᲡᲐ�წᲐᲠᲛᲝᲝ-ᲢᲔᲥᲜᲘᲙᲣᲠᲘ ᲛᲝᲛᲡᲐᲮᲣᲠᲔᲑᲐ ᲣᲜᲓᲐ ᲒᲐᲣᲬᲝᲡ „ᲡᲐᲥᲐᲮᲡᲝᲛᲭᲝᲤᲚᲢᲔᲥᲜᲘᲙᲘᲡ“ ᲠᲐᲝᲜᲘᲡ ᲛᲝᲛᲡᲐᲮᲣᲠᲔᲑᲐ ᲨᲝᲠᲘᲡ ᲛᲝᲛᲐᲒᲠᲔᲑᲘᲡ ᲛᲘᲖᲜᲘᲗ, ᲡᲐᲗᲐᲜᲐᲓᲝᲓ ᲛᲝᲛᲖᲐᲓᲔᲑᲣᲚᲘ ᲐᲠ ᲰᲥᲝᲜᲓᲐ ᲢᲔᲥᲜᲘᲙᲘᲡ, ᲐᲜᲐᲚᲝᲒᲘᲣᲠᲘ ᲕᲘᲗᲐᲠᲔᲑᲐᲐ ᲬᲚᲔᲣᲚᲘᲡᲐᲪ.

ᲑᲐᲠᲘᲡᲮᲘᲡᲐ ᲓᲐ ᲔᲤᲔᲥᲢᲘᲐᲜᲝᲑᲘᲡ ᲮᲣᲗᲬᲚᲔᲣᲚᲘᲡ ᲨᲘᲠᲐᲛ ᲛᲣᲨᲐᲝᲑᲐ ᲬᲐᲠᲛᲝᲣᲓᲒᲔᲜᲔᲚᲘᲐ, ᲗᲣ ᲠᲝᲒᲝᲠᲘ ᲘᲧᲝ ᲛᲘᲖᲜᲘᲗ ᲓᲐᲛᲬᲧᲝᲑᲘᲡ ᲛᲣᲨᲐᲝᲑᲐ ᲛᲘᲗᲘ ᲨᲔᲡᲠᲣᲚᲔᲑᲘᲡᲐᲗᲕᲘᲡ ᲡᲐᲭᲘᲠᲝ ᲘᲧᲝ ᲡᲐᲛᲘᲜᲘᲡᲢᲠᲝ ᲤᲐᲑᲠᲘᲙᲘᲡ ᲓᲘᲠᲔᲥᲢᲝᲠᲘ ᲤᲐ. ᲛᲐᲮᲐᲠᲐᲫᲔ ᲓᲐ ᲞᲝᲚᲘᲢᲒᲐᲜᲐᲛᲗᲐᲡᲠᲣᲚᲘᲡ ᲡᲐᲮᲚᲘᲡ ᲛᲔᲗᲝᲓᲘᲙᲣᲠᲘ ᲠᲐᲝᲜᲘᲡ ᲗᲐᲕᲯᲓᲝᲛᲐᲠᲔᲔᲑᲘ.

ᲙᲝᲜᲤᲔᲠᲔᲜᲪᲘᲘᲡ ᲨᲔᲡᲐᲕᲐᲚᲘ ᲡᲘᲢᲧᲕᲘᲗ ᲗᲣᲜᲓᲐᲪ ᲐᲛᲑᲝᲑᲓᲘᲗ ᲛᲣᲨᲐᲝᲑᲐ. ᲐᲛ ᲛᲮᲠᲘᲕ ᲩᲕᲔᲜᲗᲐᲜ ᲐᲠᲡᲔᲑᲣᲚᲘ ᲡᲐᲐᲠᲐᲒᲐᲠᲘᲨᲝ-ᲡᲐᲐᲠᲩᲘᲕᲜᲝ ᲙᲠᲔᲑᲔᲑᲖᲔ ᲛᲘᲛᲦᲝᲑᲘᲡ ᲞᲠᲝᲑᲚᲔᲛᲔᲑᲘᲡ ᲐᲠᲐᲡᲐᲠᲘᲡᲛᲘᲗ ᲛᲘᲛᲐᲠᲗᲐᲕᲓᲐ ᲡᲐᲛᲬᲧᲝ ᲠᲔᲡᲞᲣᲑᲚᲘᲙᲐ ᲡᲐᲥᲐᲠᲗᲕᲔᲚᲝᲡ ᲡᲡᲠ ᲛᲔᲪᲜᲘᲔᲠᲘᲗᲐ ᲐᲙᲐᲓᲔᲛᲘᲘᲡ ᲞᲠᲔᲖᲘᲓᲘᲣᲛᲘᲡ ᲛᲘᲜᲘᲡᲢᲠᲘ ᲨᲐᲠᲚᲘ ᲒᲘᲝᲠᲒᲘ ᲩᲘᲮᲝᲕᲛ.

ᲜᲐᲙᲚᲘ ᲗᲣ ᲛᲝᲡᲕᲔᲜᲔᲑᲐᲡ ᲐᲠ ᲒᲐᲫᲚᲔᲕᲡ...

ᲙᲠᲔᲑᲘᲡ ᲛᲝᲜᲐᲬᲘᲚᲘᲡ ᲩᲐᲜᲐᲬᲔᲠᲔᲑᲘᲓᲐᲜ

ᲥᲐᲠᲮᲜᲘᲡ ᲞᲐᲠᲢᲘᲝᲠᲘᲡ ᲛᲓᲘᲕᲜᲘᲡ Ს. ᲐᲕᲐᲥᲘᲐᲜᲘᲡ ᲡᲐᲜᲒᲐᲠᲘᲨᲝ ᲛᲝᲮᲡᲔᲜᲔᲑᲐᲨᲘ ᲒᲐᲛᲝᲩᲜᲓᲐ, ᲠᲝᲛ ᲙᲝᲛᲣᲜᲘᲡᲢᲗᲐ ᲛᲣᲨᲐᲝᲑᲐ ᲫᲘᲠᲘᲗᲐᲓᲐᲓ ᲛᲘᲗᲐᲜᲐᲡᲬᲝᲚᲔᲚᲘ ᲓᲦᲔᲔᲑᲘ ᲠᲩᲔᲑᲐ, ᲧᲝᲕᲔᲚᲘ ᲬᲐᲠᲛᲐᲢᲔᲑᲐ ᲗᲣ ᲛᲐᲠᲪᲮᲘ ᲒᲐᲜᲡᲐᲙᲣᲗᲠᲔᲑᲘᲗ ᲓᲐᲛᲬᲧᲝᲑᲘᲡ ᲛᲣᲨᲐᲝᲑᲘᲡ ᲨᲔᲛᲓᲔᲒ ᲛᲘᲗᲘ ᲨᲔᲡᲠᲣᲚᲔᲑᲘᲡᲐᲗᲕᲘᲡ ᲡᲐᲭᲘᲠᲝ ᲘᲧᲝ ᲡᲐᲛᲘᲜᲘᲡᲢᲠᲝ ᲤᲐᲑᲠᲘᲙᲘᲡ ᲓᲘᲠᲔᲥᲢᲝᲠᲘ ᲤᲐ. ᲛᲐᲮᲐᲠᲐᲫᲔ ᲓᲐ ᲞᲝᲚᲘᲢᲒᲐᲜᲐᲛᲗᲐᲡᲠᲣᲚᲘᲡ ᲡᲐᲮᲚᲘᲡ ᲛᲔᲗᲝᲓᲘᲙᲣᲠᲘ ᲠᲐᲝᲜᲘᲡ ᲗᲐᲕᲯᲓᲝᲛᲐᲠᲔᲔᲑᲘ.

ᲙᲝᲜᲤᲔᲠᲔᲜᲪᲘᲘᲡ ᲛᲝᲜᲐᲬᲘᲚᲔᲔᲑᲛᲐ ᲐᲛᲑᲝᲑᲓᲘᲗ ᲛᲣᲨᲐᲝᲑᲘᲡ ᲨᲔᲛᲓᲒᲛᲘᲡ ᲨᲔᲡᲐᲮᲔᲑ ᲐᲒᲘᲢᲐᲪᲘᲘᲡ ᲠᲝᲚᲘᲡ ᲨᲔᲡᲐᲮᲔᲑ, „ᲘᲓᲔᲝᲚᲝᲒᲘᲣᲠᲘ, ᲞᲝᲚᲘᲢᲘᲙᲣᲠᲘ-ᲐᲛᲮᲐᲠᲓᲘᲡᲛᲝᲜᲐᲠᲘᲡ ᲛᲣᲨᲐᲝᲑᲘᲡ ᲨᲔᲛᲓᲒᲛᲘᲡ ᲒᲐᲜᲮᲝᲠᲪᲘᲔᲚᲔᲑᲘᲡ ᲨᲔᲡᲐᲮᲔᲑ“, „ᲘᲓᲔᲝᲚᲝᲒᲘᲣᲠᲘ, ᲞᲝᲚᲘᲢᲘᲙᲣᲠᲘ-ᲐᲛᲮᲐᲠᲓᲘᲡᲛᲝᲜᲐᲠᲘᲡ ᲛᲣᲨᲐᲝᲑᲘᲡ ᲨᲔᲛᲓᲒᲛᲘᲡ ᲒᲐᲜᲮᲝᲠᲪᲘᲔᲚᲔᲑᲘᲡ ᲨᲔᲡᲐᲮᲔᲑ“, ᲘᲓᲔᲝᲚᲝᲒᲘᲣᲠᲘ ᲛᲣᲨᲐᲝᲑᲘᲡ ᲛᲘᲗᲘᲗᲔᲑᲘᲗ ᲨᲔᲛᲓᲒᲛᲘᲡ ᲒᲐᲜᲮᲝᲠᲪᲘᲔᲚᲔᲑᲘᲡ ᲨᲔᲡᲐᲮᲔᲑ“, ᲡᲙᲯᲐ ᲪᲔᲜᲢᲠᲐᲚᲣᲠᲘ ᲙᲝᲛᲘᲢᲔᲢᲘᲡ 1979 ᲬᲚᲘᲡ ᲜᲝᲔᲛᲑᲠᲘᲡ ᲞᲚᲔᲜᲣᲛᲖᲔ ᲐᲛᲮᲐᲜᲐᲒ ᲚᲐ. Ი. ᲑᲠᲔᲟᲜᲔᲕᲘᲡ ᲒᲐᲛᲝᲡᲕᲚᲐᲨᲘ ᲩᲐᲛᲝᲧᲐᲚᲘᲑᲔᲑᲣᲚᲘ ᲓᲔᲑᲣᲚᲔᲑᲘᲗᲐ ᲓᲐ ᲓᲐᲡᲙᲕᲜᲔᲑᲘᲗ. (ᲡᲐᲥᲘᲜᲤᲝᲠᲛ).

ᲐᲕᲘᲝᲠᲗ ᲗᲣᲜᲓᲐᲪ ᲐᲦᲛᲬᲠᲓᲔᲚᲝᲑᲘᲗᲘ ᲛᲣᲨᲐᲝᲑᲐ. ᲐᲛ ᲛᲮᲠᲘᲕ ᲩᲕᲔᲜᲗᲐᲜ ᲧᲕᲔᲚᲐᲤᲔᲠᲘ ᲠᲘᲒᲖᲔ ᲗᲥᲛᲐ. ᲐᲒᲘᲢᲐᲢᲝᲠᲔᲑᲘ ᲓᲐ ᲞᲝᲚᲘᲢᲘᲜᲤᲝᲠᲛᲐᲢᲝᲠᲔᲑᲘ ᲛᲘᲜᲓᲝᲗ ᲠᲐᲛᲓᲔᲜᲘᲗᲘᲐ ᲛᲘᲗᲘᲗᲔᲑᲘᲗ ᲨᲔᲖᲦᲣᲒᲜᲘᲡ ᲛᲘᲖᲜᲘᲗ ᲓᲐᲛᲬᲧᲝᲑᲘᲡ ᲛᲣᲨᲐᲝᲑᲐ ᲓᲐ ᲛᲝᲠᲐᲚᲣᲠᲘ ᲤᲐᲮᲐᲚᲘᲡᲔᲑᲘᲡ ᲡᲐᲨᲣᲐᲚᲔᲑᲘᲗ ᲔᲤᲔᲥᲢᲘᲐᲜᲐᲓ ᲓᲐ ᲕᲔᲠᲪ ᲛᲘᲠᲔᲣᲚᲘ ᲞᲠᲔᲡᲘᲡ, ᲙᲘᲓᲔᲚᲘ ᲒᲐᲖᲗᲘᲗ ᲐᲠᲪᲣᲗᲘ ᲓᲘᲓᲘ ᲮᲜᲘᲗ ᲩᲕᲔᲜᲗᲐᲜ ᲛᲝᲛᲮᲓᲐᲠ ᲛᲔᲢᲘᲡᲛᲔᲢᲧᲕᲔᲚᲝᲑᲐᲖᲔ. ᲠᲐ ᲗᲥᲛᲐ უნდა, ᲐᲛᲐ ᲗᲣ ᲘᲛ ᲡᲐᲬᲐᲠᲛᲝᲗᲐ ᲞᲐᲠᲢᲘᲣᲚᲘ ᲝᲠᲒᲐᲜᲘᲖᲐᲪᲘᲘᲡ ᲔᲠᲗ-ᲔᲠᲗᲘ ᲫᲘᲠᲘᲗᲐᲓᲘ ᲛᲮᲠᲘᲡ ᲬᲐᲠᲛᲝᲐᲜᲓᲔᲑᲐ ᲡᲐᲠᲬᲣᲚᲘᲐ ᲓᲐ ᲞᲐᲠᲢᲘᲣᲚᲘ ᲙᲠᲔᲑᲘᲡ ᲛᲝᲜᲐᲬᲘᲚᲔᲗᲐ ᲨᲠᲝᲛᲐ ᲣᲜᲓᲐ ᲘᲧᲝᲡ ᲨᲠᲝᲛᲘᲡ ᲓᲘᲡᲪᲘᲠᲘᲜᲐᲠᲘ ᲞᲠᲝᲪᲔᲡᲘ, ᲠᲝᲛ ᲛᲘᲗᲘ ᲞᲐᲠᲢᲘᲝᲠᲘᲡ ᲛᲔᲠᲘᲓᲘᲗ ᲓᲐᲓᲒᲔᲑᲣᲚᲘ ᲞᲠᲝᲒᲠᲐᲛᲘᲡ ᲨᲔᲡᲐᲑᲐᲛᲘᲡᲐᲓ ᲐᲠᲘᲡ ᲛᲘᲜᲘᲭᲔᲣᲚᲘ ᲠᲝᲛᲚᲘᲡ ᲛᲘᲮᲔᲓᲕᲘᲗ ᲓᲦᲔᲡ ᲐᲠᲐᲠᲔᲑᲘᲡᲗᲕᲘᲡ ᲐᲠᲐᲠᲔᲑᲘᲡᲗᲕᲘᲡ ᲐᲠᲘᲡ ᲛᲘᲜᲘᲭᲔᲣᲚᲘ ᲠᲝᲛᲚᲘᲡ ᲛᲘᲮᲔᲓᲕᲘᲗ ᲓᲦᲔ

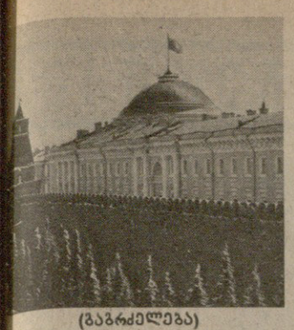

(ბაბრაძელება)

კომუნისტური მუშაობის ახალი მიჯნები

რესპუბლიკის მრეწველობა შეეგებებით ენერგიის ახალი ზეზვავება გამოიწვია ლ. ი. ბრეჟნევის გულთბილმა მისასალმებელმა სიტყვებმა რესპუბლიკის ფენელ-მთესველთა შრომითს გამარჯვებასთან დაკავშირებით, ყაზეთის სს რესპუბლიკის ლენინის ორდენით დაჯილდოებამ.

მომავალი წლის გეგმა და ბიუჯეტი უზრუნველყოფს ყველა მეშვრე რესპუბლიკის მყარ დინამიურ განვითარებას, ხაზგასმით აღნიშნა ბელორუსიის სსრ მინისტრთა საბჭოს თავმჯდომარის ორველმა მოადგილემ, ბელორუსიის სსრ სახელმწიფო საგეგმო კომიტეტის თავმჯდომარემ ა. ტ. ბ. ბეგოვენმა. ორატორმა ყურადღება მიაპყრო დაგვიანებულ კომპლექსურობის, საგეგმო დისციპლინის განმტკიცების საკითხებს. ეს იძლევა დიდმნიშვნელოვან რეზერვებს, ხელს უწყობს მუშაობის საბოლოო შედეგების ამაღლებას.

მეორე რიგ დარგებში, კერძოდ, კაპიტალურ მშენებლობაში რესპუბლიკას სერიოზული სიძნელეები აქვს გადასალახი. პარტიულმა, საბჭოთა, სამეურნეო ორგანიზაციებმა ახლა მთავარი ყურადღება დაუთმეს და მეორე ძალონეს ახმარენ დარგის ჩამორჩენის დაძლევას.

შემდეგ გამოვიდა „თბილისაგაკვშენის“ გაერთიანების კომპლექსური ბრიგადის ბრიგადირი ორატორი ტ. ი. ქორთველიშვილი. (სტიკვა დაიბეჭდება ჩვენი გაზეთის შემდეგ ნომერში).

ამ ქაშრის მელიორაციისა და წყალთა მეურნეობის მინისტრმა დეპუტატმა ნ. ი. ვასილიევმა ამსწერეთ მოუთხრო დარგის განვითარების პერსპექტივებზე, რეზერვებსა და შესაძლებლობებზე, ადასაწყვეტ ამოცანებზე.

მელიორაციის განვითარება, თქვა ორატორმა, მჭიდროდ უკავშირდება ამხანაგ ლ. ი. ბრეჟნევის სამქიანობას, რომელმაც აღნიშნა, რომ ეს არის სოფლის მეურნეობის მომავალი.

ქვეყანაში მელიორირებული მიწების ფართობმა 29 მილიონ ჰექტარს მიაღწია და ქვეყნის სახნავიანა და ნარგავების ერთა პროცენტს შეადგენს, მიწათმოქმედების მთელი პროდუქციის დაახლოებით მესამედს იძლევა.

მინისტრი დაწვრილებით შეეხო გაუმჯობესებული მიწების რაციონალური გამოყენების საკითხებს. მან თქვა, რომ საჭიროა რუსეთის სფსრ არაშავმოწაინადგინან ზონაში სამეშაოთა ტემპის დაჩქარება, დარგის ტექნიკური აღჭურვის სრულყოფა.

კრასნოდარის სამხარეო აღმასკომის თავმჯდომარემ დეპუტატმა ვ. ა. ბაზუმოვსკიმ აღნიშნა, რომ მხარის მშრომელები მიზანმიმართულად მუშაობენ დასახულ ამოცანათა შესასრულებლად. მათი გადაწყვეტილებანი ღრმად შეგნებულ შემოქმედებითს მიდგომას მოწმობს კრასნოდარის საწარმოებში, კოლმეურნეობებსა და საბჭოთა მეურნეობებში, სამშენებლო ორგანიზაციებში წარმოების ეფექტიანობის ამაღლების კომპლექსური სისტემის შემუშავება და დანერგვა.

ხუთწლედის დამდეგიდან მხარის სამრეწველო საწარმოები ასრულებენ პროდუქციის რეალიზაციისა და ახალი ტექნიკის დანერგვის კვარტალურ და წლიურ გეგმებს. გაიზარდა ხარისხისნაშენი ნაწარმის რაოდენობა.

ყუბანის სოფლის მეურნეობის მშრომელებმა მიუხედავად წლევანდელი ცუდი ამინდის პირობებისა, სახელმწიფოს მნიშვნელოვანი რაოდენობის ხორბალი მიჰყიდეს.

სამეცნიერო-ტექნიკური პროგრესის აქტუალურ პრობლემებს უძღვნა თავისი გამოსვლა ელექტრომანქანათმშენებლობის სრულიად საკავშირო სამეცნიერო-კვლევითი ინსტიტუტის დირექტორმა დეპუტატმა ი. ა. გლებოვმა. მან დამსწრეთ აცნობა, რომ ორიგი პალატის მეცნიერებისა და ტექნიკის კომისიები პირველად 1980 წელს განსაკუთრებული ყურადღება დაუთმონ გამოგონებებისა და რაციონალიზატორული წინადადებების დანერგვის საკითხებს.

ორატორმა გამოთქვა აზრი, რომ დადგა დრო, გადასინჯონ ენერგიის მოხმარების ლიმიტები და მნიშვნელოვნად აამაღლონ მატერიალური პასუხისმგებლობა დადგენილი ნორმატივების გადამეტებისათვის.

მიმდინარე ხუთწლედში ჩელიაბინსკის ოლქში მარტო ორგანიზატორული მუშაობის გაუმჯობესების გზით, ისე, რომ არ გაგიწევია არსებითი კაპიტალური ხარჯები, დაიზოგა ასიათასობით ვაგონი, რამაც საშუალება მოგვცა დამატებით გადაგვეზიდა მილიონობით ტონა სახალხო-სამეურნეო ტვირთი. ჩელიაბინსკის საოლქო კომიტეტის თავმჯდომარემ დეპუტატმა ე. თ. კურაკინმა ყურადღება მიაპყრო იმას, რომ ჯგუფთა სამინისტროს, სხვა სამინისტროებმა და უწყებებმა უფრო ენერგიულად უნდა მოჰკიდონ ხელი ტრანსპორტის მოძრაგი შემადგენლობის დაცვა-მოვლისა და უკეთ გამოყენების მოწინავე გამოცდილების გავრცელებას.

სკკპ კემერეოოს საოლქო კომიტეტის პირველმა მდივანმა დეპუტატმა ლ. ა. გორშკოვმა აღნიშნა, რომ კუზბასის მშრომელებმა დიდი ქმაყოფილებით აღიქვეს სკკპ ცენტრალური კომიტეტის 1979 წლის ნოემბრის პლენუმის მიერ გათვალისწინებული ღონისძიებანი და შორეული აღმოსავლეთის შემდგომი კომპლექსური განვითარება, რაც განსაკუთრებით თანამიმდევრულად ხორციელდება ამ რაიონებში ლ. ი. ბრეჟნევის მოგზაურობის შემდეგ.

ამავე დროს უნდა აღვნიშნოთ, რომ დარგში ჯერ კიდევ ვერ შეიძლება აღმოგვეფხვრა მთელი რიგი სერიოზული ნაკლოვანებანი. მაგალითად, მთელ რიგ დარგებში სამრეწველო წარმოების ზრდის საშუალო წლიური ტემპი ჩამორჩება დაგეგმილს, უზრუნველყოფილი არ არის ზოგიერთი დიდმნიშვნელოვანი ობიექტის დროული ამოქმედება, ნელა მატულობს მოსავლიანობა მიწათმოქმედებაში და პროდუქტიულობა მეცხოველეობაში. საოლქო პარტიულმა ორგანიზაციამ, ორატორმა, ახორციელებს ამ ნაკლოვანებათა აღმოფხვრის ღონისძიებებს.

შრომის ეფექტიანობისა და ხარისხის ამაღლებისათვის ბრძოლაში მუშათა ინიციატივის ქმედითობის, პირადი მაგალითის ძალის შესახებ ილაპარაკა ახალი ბაქოს ვლადიმერ ილიას ძის სახელობის ნავთობგადამამუშავებელი ქარხნის ოპერატორმა დეპუტატმა ა. ხ. ალიევმა.

პარტიის, საბჭოთა სახელმწიფოს მუდმივი ზრუნვის პასუხად რესპუბლიკის მშრომელები ცდილობენ რაც შეიძლება უკეთ, ეფექტიანად იმუშაონ და ყოველი ადამიანი ცდილობს გაზარდოს პირადი წვლილი ხუთწლედის წარმატებით შესრულებისათვის ბრძოლაში. სწორედ ამიტომ სოციალისტური შეჯიბრება, რომელშიც ათასობით ბრიგადა მონაწილეობს, მიმდინარეობს დევიზით „ვიმუშაოთ უჩამორჩენილებოდ!“.

სილამაზე არქიტექტურაში, თქვა სსრ კავშირის არქიტექტორთა კავშირის გამგეობის პირველმა მდივანმა დეპუტატმა ბ. მ. ორლოვმა, — მარტო ესთეტიკური ცნება როდია. იგი უშუალოდ ახდენს გავლენას ადამიანის კუნება-განწყობილებაზე და, მაშასადამე, შრომის ნაყოფიერებასა და პროდუქციის ხარისხზე. ამიტომ ლამაზად შენება არა მარტო სოციალური თვალსაზრისით არის დიდმნიშვნელოვანი, არამედ ეკონომიკურადაც ხელსაყრელია.

არქიტექტორებს უფლება არა აქვთ დასჯერდნენ თავიანთი შრომის შედეგებს. ჯერ კიდევ სათანადო გამოყენება ვერ პოვეს თანამედროვე კონსტრუქციებმა, განსაკუთრებით სივრცობრივმა და შემსუბუქებულმა კონსტრუქციებმა. ჯეროვნად არ არის განვითარებული მშენებლობა, რომელშიც გამოიყენება მონოლითური რკინაბეტონი, მოცულობითი ბლოკები.

ბელგოროდის ოლქში გაწეული მუშაობა კრიტიკულად შეფასა სკკპ ბელგოროდის საოლქო კომიტეტის პირველმა მდივანმა ფ. ვ. ტრუნოვმა. ჩვენი უპირველესი ამოცანაა, თქვა მან, შეგასრულოთ სკკპ XXV ყრილობის გადაწყვეტილებანი იმის შესახებ, რომ კუთხის მაგნიტური ანომალიის მინერალური რესურსების ბაზაზე შეიქმნათ ტერიტორიული-საწარმოო კომპლექსი ოსკოლის ელექტრომეტალურგიული კომბინატის მშენებლობასთან ერთად. ბევრი რამ უკვე გაკეთდა, თუმცა შესაძლებლობანი და შინაგანი რეზერვები მეტის გაკეთების საშუალებას იძლევა. მაგრამ წარმოების განვითარება ფერხდება იმის გამო, რომ შავი მეტალურგიის სამინისტროს სპეციალისტები დროულად არ წყვეტენ ზოგიერთ ტექნიკურ და ტექნოლოგიურ ამოცანას.

დეპუტატმა წამოაყენა კონკრეტული წინადადებანი, რომელთა მიზანია საკვებწარმოების, რეგორც დამოუკიდებელი სპეციალიზებული დარგის განვითარების დაჩქარება.

ჩუვაშეთის მშრომელები საბჭოთა ხალხების ძმურ ოჯახში წარმატებით შრომობენ ხუთწლიანი გეგმის დავალებათა შესასრულებლად, თქვა სკკპ ჩუვაშეთის საოლქო კომიტეტის პირველმა მდივანმა დეპუტატმა გ. მ. პროკოფიევმა. მან ხაზგასმით აღნიშნა, რომ რესპუბლიკის მრეწველობის სტრუქტურაში მოხდა პოზიტიური ძვრები, ღრმავდება წარმოების სპეციალიზაცია და კოოპერაცია სოფლის მეურნეობაში.

ამავე დროს ჩუვაშეთის კომუნისტები, ყველა მშრომელი გადასაწყვეტ საკითხებსაც ხედავენ. მათ შორის არის სერიოზული ნარევები, რომლებითაც ნებოქსარის ქარხანა უშვებს ტრაქტორებს. ოლქის პარტიული ორგანიზაცია გარდაქმნის თავის მუშაობას ამ მიმართულებით ნოემბრის პლენუმზე ტრაქტორმშენებლთა მისამართით გამოთქმული კრიტიკული შენიშვნების გათვალისწინებით.

კრასნოიარსკის ალუმინი, რომლის წარმოების გადიდება ქვეყნის აღმოსავლეთის მრეწველობის განვითარების ერთ-ერთი უდიდესი ამოცანაა, თქვა აჩის თიხამიწის კომბინატის მფილტრავმა დეპუტატმა ა. ვ. იონოვამ, ჩვენს საწარმოში იწყება. მეტალურგთა წვლილი უფრო მნიშვნელოვანი იქნებოდა, მათს მუშაობას მასალებისა და მოწყობილობის ურიტმო მიწოდება რომ არ აფერხებდეს.

დეპუტატმა დამსწრეთ უამბო აგრეთვე, რომ ქალაქსა და კომბინატში ბევრი რამ კეთდება გარეგნის დაცვისათვის, მაგრამ ნეფელინის ნედლეულის გადამუშავების უნარჩენო კომპლექსური ტექნოლოგიის შექმნა ნელა მიიწევს წინ.

მნიშვნელოვანი გამოცდილება, რომელიც შეიძინა ახლახან სრული სიმძლავრით ამოქმედებული ნორილსკის ჰიდროელექტროსადგურის მშენებელთა კოლექტივმა, შეიძლებოდა უფრო სრულად გამოგვიყენებინა ვახშის შემდეგი ჰიდროელექტროსადგურის — როგუნის ჰიდროსადგურის მოედანზე. ასეთი წინადადება წამოაყენა ტაჯიკეთის სსრ მინისტრთა საბჭოს თავმჯდომარემ დეპუტატმა რ. ნაბიევმა. საერთოდ, თქვა მან, როგუნის ჰიდროელექტროსადგურის მშენებლობისათვის მზადება ნელა მიმდინარეობს, მისი დაჩქარებისათვის რესპუბლიკას საკავშირო ორგანიზაციების დახმარება სჭირდება.

ვახშის გიგანტის მშენებლობის ისტორიამ კიდევ ერთხელ ცნაღყო ქვეყნის სხვადასხვა მოკავშირე რესპუბლიკის შრომითი კოლექტივების სოციალისტური შეჯიბრების უდიდესი ძალა, ხაზგასმით აღნიშნა ორატორმა.

ეროვნებათა საბჭოში

შეკრებილნი ტაშით შეხვდნენ ამხანაგებს ა. ი. პელშეს, ვ. ვ. კუზნეცოვს, ჯ. მ. მაშეროვს, ბ. ნ. პონომარიოვს, შ. რ. რაშიდოვს, ე. ა. შევარდნაძეს, კ. ვ. რუსაკოვს.

სხდომა გახსნა ეროვნებათა საბჭოს თავმჯდომარემ ვ. პ. რუბენმა. მან სიტყვა მისცა რიგის დიდი-პანელიანი სახლთმშენებლობის ტრესტის მილჩამწყობთა ბრიგადირს დეპუტატ ა. ა. დამბისს. დეპუტატმა თავისი კოლექტივის მალითით გააშუქა შრომითი საადგი დღეების მიღწევები, ამასთანავე ილაპარაკა სიძნელეებზე, რომელსაც აწყდებიან რიგის, ქვეყნის სხვა ქალაქების მშენებლობებზე. ამ სიძნელეებიდან ბევრი ძალებისა და სახსრების გაუმართლებელი დაქაქცვით არ გამოწვეული. სამშენებლო სამეშაოთა დაგეგმვისა და რიგითობისადმი ასეთი მიდგომა სამართლიანად გააკრიტიკეს სკკპ ცენტრალურ კომიტეტის ნოემბრის პლენუმზე.

სიძნელეების დაძლევის, შრომის ეფექტიანობის ზრდის ერთ-ერთი გზაა ქვეყნის საუკეთესო კოლექტივების გამოცდილების ფართო გამოყენება. ლატვიაში, აღნიშნა ორატორმა, სწრაფად გავრცელდა ბრიგადული იჯარის მეთოდი. დეპუტატმა გამოთქვა კონკრეტული წინადადებანი, რომლებიც დაკავშირებულია მშენებლობისათვის განკუთვნილი მცირე მექანიზაციის მაღალეფექტიან საშუალებათა გამოშვების დაჩქარებასთან.

საქართველოს კომპარტიის თბილისის საქალაქო კომიტეტის პირველმა მდივანმა დეპუტატმა თ. ნ. მენთეშაშვილმა ილაპარაკა საქალაქო კომიტეტის ფართო საქმიანობაზე, რომელიც მრეწველობისა და საქალაქო მეურნეობის განვითარებასთან არის დაკავშირებული. (სიტყვა დაიბეჭდება ჩვენი გაზეთის შემდეგ ნომერში).

აზერბაიჯანის სსრ მინისტრთა საბჭოს თავმჯდომარის პირველმა მოადგილემ დეპუტატმა ხ. ბ. ტალიევმა ხაზი გაუსვა, რომ რესპუბლიკის მშრომელნი ილვწრან, რათა წარმატებით შეასრულონ გეგმები და ვალდებულებანი, ღირსეული წ�eლი შეეტანონ პარტიის XXV ყრილობის გადაწყვეტილებათა შესრულებაში.

ორატორმა განსაკუთრებული ყურადღება დაუთმო იმ დადებითებულ ცვლილებებს, რომელიც სკკპ ცენტრალურმა კომიტეტმა და სსრ კავშირის მინისტრთა საბჭომ მიიღეს რესპუბლიკის სოფლის მეურნეობის შემდგომი სპეციალიზაციის ღონისძიებათა შესახებ, მევენახეობის განვითარების თაობაზე. დეპუტატს საჭიროდ მიაჩნია რესპუბლიკაში დაჩქარდეს სამრეწველო მევენახეობისათვის განკუთვნილი რკინა-ბეტონის სარების დამამზადებელი ქარხნისა და სხვა იმ საწარმოების მშენებლობა, რომელიც რესპუბლიკის სოფლის მეურნეობის სპეციალიზაციასა და კონცენტრაციასთან არის დაკავშირებული.

ისევე, როგორც სხვა დეპუტატებმა, მან ყურადღება გამოიყენა დამატებიდან ქვეყნის 1980 წლის ეკონომიკურ და სოციალურ განვითარებასა.

(ბოლო იხილეთ ... ნომერში)

ეროვნებათა საბჭოს ... ცენტრალური კომიტეტის ... დეპუტატმა ო. ბ. ნოსგალიევმ დააბასაბა რესპუბლიკის ეკონომიკის განვითარების შედეგები და განსაკუთრებით აღნიშნა სოფლის მშრომელთა თავდადებული ბრძოლა გასული და მიმდინარე წლების უაღრესად არახელსაყრელი ამინდის პირობების შედეგების ლიკვიდაციისათვის. კოლმეურნეებმა და საბჭოთა მეურნეობების მუშებმა დროულად აიღეს მთელი სასოფლო-სამეურნეო კულტურების მოსავალი და დიდი ოქტომბრის 62-ე წლისთავის დამდეგს უპატაკეს სამშობლოს მარცვლეულის, კარტოფილის, შაქრის ჭარხლის, ბოსტნეულისა და ხილის მიყიდვის წლიურ დავალებათა შესრულება. კარგი საფუძველია შექმნილი მომავალი წლის მოსავლისათვის.

ორატორმა ყურადღება გაამახვილა ლიტვის სახალხო მეურნეობის ზოგიერთ გაღასაჭრელ საკითხზე.

მოლდავეთის მეცნიერებათა აკადემიის პრეზიდენტმა დეპუტატმა ა. ა. ეუჩენკომ ილაპარაკა რესპუბლიკის მეცნიერთა წვლილზე სახალხო მეურნეობის განვითარებაში. მან ხაზი გაუსვა, რომ სასოფლო-სამეურნეო წარმოების ინტენსიფიკაციის, დიდი მასშტაბის კონცენტრაციისა და სპეციალიზაციის პირობებში მნიშვნელოვნად გაიზარდა მეცნიერების როლი და პასუხისმგებლობა.

ახლა მოლდავეთში არის სელექციურ-ტექნოლოგიური პროფილის 13 სამეცნიერო-საწარმოო გაერთიანება. მათი საქმიანობის პრაქტიკულმა გამოცდილებამ დადასტურა აგრარული მეცნიერების ორგანიზაციის ასეთი ფორმის პრინციპული უპირატესობა, თქვა ორატორმა, ახალ პირობებში მკვეთრად გაიზარდა მეცნიერული რეკომენდაციების კომპლექსურობა და ტექნოლოგიურობა.

(დასასრული შემდეგ ნომერში).

...ეგოსლავიის ხალხის დღესასწაული

...ოსკოვი

მიმდინარე ხუთწლედში წინა ხუთწლედთან შედარებით თითქმის გაორკეცდება საქონელგაცვლა სსრ კავშირსა და იუგოსლავიის სოციალისტურ ფედერაციულ რესპუბლიკას შორის. ორი ქვეყნის საკავშირო-ეკონომიკური თანამშრომლობა ახალ ფორმებს იძენს და ღონისძიებად დინამიკურად ვითარდება. ეს ფაქტები დაასახელეს 27 ნოემბერს მოსკოვის მშრომელთა წარმომადგენლების საზეიმო კრებაზე, რომელიც მიეძღვნა იუგოსლავიის სოციალისტური ფედერაციული რესპუბლიკის ეროვნულ დღესასწაულს — რესპუბლიკის დღეს.

კრებაში მონაწილეობდნენ სსრ კავშირის უმაღლესი საბჭოს პრეზიდიუმის თავმჯდომარის მოადგილე მ. ა. იასნოვი, სსრ კავშირის მინისტრთა საბჭოს თავმჯდომარის მოადგილე ი. ვ. არხიპოვი, სკკპ ცენტრალური კომიტეტის პასუხისმგებელი მუშაკები, მთელი რიგი სამინისტროებისა და უწყებების ხელმძღვანელები, მხიართმოავრები და საზოგადოებრიობის წარმომადგენლები.

მომხსენებელმა — სსრ კავშირის მინისტრთა საბჭოს საგარეო-ეკონომიკური ურთიერთობის სახელმწიფო კომიტეტის თავმჯდომარის პირველმა მოადგილემ ვ. გ. მოროზოვმა ხაზგასმით აღნიშნა, რომ ორ ქვეყანას შორის სტაბილური ურთიერთობის, ურთიერთგაგებისა და ნდობის განმტკიცების საამედო საფუძველია ის პრინციპები და დებულებები, რომლებიც შეიცავ ამხანაგების ლ. ი. ბრეჟნევისა და ი. ბროზ ტიტოს შეხვედრებისა და მოლაპარაკების შედეგად მიღებულ საბჭოთა კავშირ-იუგოსლავიის ერთობლივ დოკუმენტებში.

(საკადესი).

თბილისი

29 ნოემბერს გაიმართა თბილისის მშრომელთა წარმომადგენლების კრება იუგოსლავი ხალხის ეროვნული დღესასწაულის — იუგოსლავიის სოციალისტური ფედერაციული რესპუბლიკის 34-ე წლისთავის აღსანიშნავად. კრება გახსნა თბილისის სახალხო დეპუტატთა საქალაქო საბჭოს აღმასკომის თავმჯდომარის მოადგილემ ზ. ველიჯანაშვილმა. მოხსენება გააკეთა პროფესორმა ს. კობალაძემ, რომელმაც აღნიშნა, რომ საბჭოთა ადამიანებს გულწრფელად ახარებთ იუგოსლავ მშრომელთა მიღწევები. ისინი რწმენას გამოთქვამენ, რომ ფაშიზმის წინააღმდეგ ერთობლივ ბრძოლაში გამოწრთობილი საბჭოთა კავშირისა და იუგოსლავიის ხალხთა მეგობრობა კიდევ უფრო განმტკიცდება და განვითარდება.

მომხსენებელმა ილაპარაკა იმ მეგობრულ კავშირურთიერთობებზე, კონტაქტებზე, რომლებიც საქართველოსა და იუგოსლავიას შორის დამყარდა.

იუგოსლავ ხალხს დღესასწაული მიულოცეს და ყოველივე საუკეთესო უსურვეს ელმაჯალასშენებელი ქარხნის მუშამ — საქართველოს სსრ უმაღლესი საბჭოს დეპუტატმა გ. მეტონიძემ, უცხო ენათა პედაგოგიური ინსტიტუტის სტუდენტმა ი. ჩიკვაძემ.

კრების მონაწილეებმა მისალმება გაუგზავნეს იუგოსლავიის სოციალისტური ფედერაციული რესპუბლიკის მოსკოვის საელჩოს. (საქინფორმი).

შეჯიბრება — მეგობრობა

უკრაინელი სტუმრები ჩოხატაურში

ჩოხატაური. (ტელეფონით. სპეც. კორ. ბ. ჩხაიძე.). როგორც „კომუნისტის“ მკითხველებმა იცნეს, სამი წელია, რაც სოციალისტურ შეჯიბრებაში ჩაბმული არიან უკრაინის სსრ ზაპოროჟიეს ოლქის ალმოვკის რაიონისა და საქართველოს სსრ ჩოხატაურის რაიონის მშრომელები. მიმდინარეობს საქმიანი მიმოწერა, დელეგაციების გაცვლა გამოცდილების გაზიარების მიზნით და სხვ.

ამ დღეებში ჩოხატაურში ჩამოვიდა უკრაინელთა დელეგაცია, რომლის შემადგენლობაში არიან ნიკოლოზ მირჩენკო — ალმოვკის სახალხო დეპუტატთა რაიონული საბჭოს აღმასკომის თავმჯდომარე (დელეგაციის მეთაური), ვლადიმერ ივლევი — სახელმწიფო ჯეშოსანაშენე საბჭოთა მეურნეობა-ქარხნის „კომუნისტის“ დირექტორი, ვასილ ბაჩურინი — „კოლმეურნეობა „ლენინის დროშის“ თავმჯდომარე, ალექსანდრე პეტრენი — სკკპ XX ყრილობის სახელობის კოლმეურნეობის პარტორგანიზაციის მდივანი, ვლადიმერ ფედორენკო — „კოლმეურნეობა „იუქნის“ მექანიზატორი, სოციალისტური შრომის გმირი.

ჩოხატაურის რაიონის მშრომელები გულთბილად შეხვდნენ უკრაინელ მეგობრებს. საქართველოს კომპარტიის ჩოხატაურის რაიკომის პირველი მდივანი გ. კალანდარიშვილი დელეგაციის წევრებს ესაუბრა იმ მღწეველებზე, რომლებიც რაიონის მშრომელებმა მოიპოვეს სახალხო მეურნეობის ყველა დარგში, რასაც დიდად შეუწყო ხელი უკრაინელ მეგობრებთან გაშლილმა სოციალისტურმა შეჯიბრებამ, მათმა ძმურმა დახმარებამ.

უკრაინელი სტუმრები რამდენიმე დღეს დარჩნენ ჩოხატაურში, გაეცნენ რაიონის ეკონომიკას, იმსჯელეს სოციალისტური შეჯიბრებით ნაკისრი ვალდებულებების შესრულების შედეგებზე და გაფორმეს ახალი ხელშეკრულება.

საპატიო წოდებათა მინიჭება

საქართველოს სსრ უმაღლესი საბჭოს პრეზიდიუმის ბრძანებულებით:

საბიბლიოთეკო დარგში ხანგრძლივი და ნაყოფიერი მუშაობისათვის და დამსახურებისა და ... ...

თოჯინების ხელოვნება

როცა ფესტივალი დამთავრდა

ტაშკენტში გამართულ აზიის ქვეყნების თოჯინების თეატრების ფესტივალზე საბჭოთა კავშირიდან მონაწილეობდნენ შუა აზიისა და ამიერკავკასიის ყველა რესპუბლიკა, აგრეთვე ბაშკირეთის ავტონომიური რესპუბლიკა, უცხოეთიდან კი ინდოეთი, ვიეტნამის დემოკრატიული რესპუბლიკა, მონღოლეთის სახალხო რესპუბლიკა, ფილიპინები, ბანგლადეში, ტაილანდი. გარდა მონაწილეებისა, ფესტივალზე თავიანთი მრავალრიცხოვანი წარმომადგენლები — რეჟისორები, დრამატურგები, მხატვრები, თეატრალური კრიტიკოსები მოვლინეს როგორც საბჭოთა კავშირის, ისე ევროპისა და აზიის თეატრებმა, თეატრალურმა კავშირებმა, კულტურის სამინისტროებმა.

ფესტივალი საზეიმოდ გაიხსნა ტაშკენტის ოპერის თეატრში. საზეიმო დღეებს დამთხვა უაღრესად სასიამოვნო ფაქტი — ნორჩ ტაშკენტელ მაყურებლებს გადაეცათ თოჯინების თეატრის ახალი შენობა, რომელიც ქალაქში უკანასკნელ წლებში მიმდინარე გრანდიოზულ მშენებლობათა ფონზეც კი გამოირჩევა.

ფესტივალი, რომელიც ერთ კვირას გრძელდებოდა თოჯინების ახალ თეატრში, ჰ. ჰამზას სახელობის დრამის თეატრსა და საკონცერტო დარბაზში დამთავრდა თბილისის თოჯინების თეატრის წარმოდგენით.

გაიმართა სიმპოზიუმი თოჯინების თეატრის დღევანდელი დღისა და მისი სოციალური როლის შესახებ; მოხსენება გააკეთა თბილისის თოჯინების თეატრის მთავარმა რეჟისორმა გ. სარჩიმელიძემაც; იყო შეხვედრები, საუბრები, აზრთა გაზიარება, კამათი თოჯინების თეატრისა და საერთოდ თეატრის საჭირბოროტო საკითხებზე.

უცხოეთის თეატრები ფესტივალზე წარდგნენ უპირველესად როგორც ტრადიციის ერთგული კოლექტივები რეპერტუარისა თუ სპექტაკლების ფორმის მხრივ. მათგან ორმა კოლექტივმა — ინდოეთისა და ბანგლადეშის თეატრებმა მიიქცია ყურადღება; ეს ორი თეატრი ტექნიკური თვალსაზრისით განსხვავდება სხვებისგან. ინდოელებმა გვაჩვენეს ეგრეთ წოდებული ჩრდილების წარმოდგენა. ჩრდილების თეატრი ისეთივე ძველი და ტრადიციულია, როგორც საერთოდ, თოჯინებისა. ტყავისაგან დამზადებული ბრტყელი თოჯინები „თამაშობდნენ“ ერთგვარ ეკრანზე, რომელზეც მსახიობების უკან მოთავსებული სანთლების მეშვეობით ირეკლებოდა გამოსახულება, რაც საკმაოდ ეფექტური და საინტერესო იყო.

ბანგლადეშის თეატრმა, რომელიც ზემოდან სამართავი თოჯინებით — მარიონეტებით მუშაობდა, წარმოადგინა პატარა-პატარა ყოფითი სცენები საოცრად, ცოცხალი, გულწრფელი, ხალისიანი და ოსტატურად შესრულებული სანახაობა.

საბჭოთა კავშირიდან საყურადღებო იყო სომხეთისა და უზბეკეთის თოჯინური სპექტაკლები, მიუხედავად მასალისა და მისი რეჟისორული თუ აქტიორული რეალიზაციის ერთგვარი ეკლექტიურობისა, მასპინძლებმა გვიჩვენეს სერიოზული თეატრალური აზროვნებისა და ძიების ნიშები.

სხვადასხვა აზრი გამოთქვა ბაშკირული სპექტაკლის — ჩ. აიტმატოვის „თეთრი ვემის“ გამო, თუმცა მაყურებელთა უმრავლესობამ თავისი მოწონება ხანგრძლივი ტაშით გამოხატა.

მაყურებელთა და პროფესიონალთა შორის აზრთა სხვადასხვაობა იმით გამოიხატებოდა, რომ პრობლემებისადმი დამოკიდებულებით, შესრულების მანერით, გამოსახვის საშუალებებით, ტექსტის სიჭარბით, ფსიქოლოგიურობით იგი უფრო დრამატულ თეატრს წაგავდა, ვიდრე თოჯინურს. ამიტომ თოჯინები უფრო სწორად თოჯინა-ნიღაბი, რომელიც მთელ სხეულზე ჰქონდათ აფარებული უთუჯიროდ მოთამამე მსახიობებს, ფორმალურად, ზედმეტად გამოიყურებოდა, თუმცა სპექტაკლში იყო საინტერესო რეჟისორული მიგნებები, ცალკეული ეფექტები.

საქართველო ამ ფესტივალზე წარმოდგენილი გახლდათ თბილისის თოჯინების სახელმწიფო ქართული თეატრით, რომელმაც მაყურებელს უჩვენა მზია ხეთაგურის „ხეტიალა“. ეს არის სადა, ნათელი და გასაგები სპექტაკლი პატარებისათვის. პიესას თეატრმა მოუძებნა საინტერესო ფორმა, სადაც ორგანულად არიან ერთმანეთთან შერწყმული თოჯინები და მსახიობთა ხელები; სპექტაკლში იდენტური თოჯინები (სამი ბერიკაცი, სამი მწყემსი, სამი გოგონა) კარგად გამოხატავენ მთელი სოფლის, მისი ყველა ფენის დამოკიდებულებას მთავარი გმირის საქციელისადმი.

გადაწყდა ფესტივალი ჩვენი სპექტაკლით უნდა დახურულიყო, რაც თავისთავად სპატიო მისია გახლდათ; მაგრამ დასკვნითი საღამო უნდა გამართულიყო საკონცერტო დარბაზში, რომელიც თოჯინების თეატრის სპექტაკლსათვის არცთუ ისე მოსახერხებელი აღმოჩნდა. ამას ისიც ემატებოდა, რომ სპექტაკლიც და დახურვის ცერემონიალიც ტელევიზიით გადაიცემოდა, ძლიერი შუქი კი, მდგომარეობას გვირთულებდა. საბედნიეროდ, საორგანიზაციო კომიტეტმა საშუალება მოგვცა კიდევ ერთი სპექტაკლი გვეთამაშა სწორედ თოჯინების თეატრის ახალ შენობაში. მაყურებლები ძირითადად ბავშვები იყვნენ, მაგრამ გვესწრებოდნენ სპეციალისტებიც. ბავშვებმა „ხეტიალა“ ძალიან გულთბილად მიიღეს, ხოლო სპეციალისტები გულწრფელად გვილოცავდნენ და გვარწმუნებდნენ, რომ ეს იყო ფესტივალის საუკეთესო სპექტაკლი (საერთოდ, თოჯინების თეატრების საერთაშორისო ასოციაციას წესად არა აქვს გამარჯვებულების გამოვლენა და საპრიზო ადგილების განაწილება, იგულისხმება, რომ ფესტივალში მონაწილეობა თავისთავად უკვე ჯილდოა; ამიტომ სპექტაკლების შედარებითი შეფასება ეკრძალებოდა ოფიციალურ საუბრებში ხდება).

იმავე საღამოს, საკონცერტო დარბაზში, განმეორებით ვუჩვენეთ „ხეტიალა“, თუმცა წარმოდგენა აქ გარკვეული ხარვეზებით დაიდგა (ტელეგადაცემების გამო), მაგრამ დარბაზში მყოფ თვალსაჩინო სპეციალისტებს არ გამოჰპარვიათ მისი აშკარა ღირსებანი და აღიარეს, რომ „ხეტიალა“ ფესტივალის საუკეთესო წარმოდგენა იყო. დახურვის ცერემონიალზე საერთაშორისო ასოციაციის ვიცე-პრეზიდენტმა ქალბატონმა კონტრაქტორმაც აღნიშნა, ჩემზე განსაკუთრებული შთაბეჭდილება საქართველოს თეატრმა მოახდინო.

თბილისის თოჯინების ქართული თეატრმა უკვე მეორე საერთაშორისო ფესტივალში მიიღო მონაწილეობა, ორჯერვე წარმატება მოიპოვა და დაამტკიცა, რომ შეუძლია რთული და სერიოზული პრობლემების გადაჭრა.

ჯ. ქარჩხაძე.

„ვარსკვლავების ალღუმი“

მოჭადრაკე ქალთა საკავშირო პირველობის წინ

8 დეკემბერს თბილისის ჭადრაკის სასახლეში იხსნება საბჭოთა კავშირის ჩემპიონატი (უმაღლესი ლიგა) მოჭადრაკე ქალთა შორის.

მსოფლიოს ჩემპიონი მ. ჩიბურდანიძე, რომელიც ახლა ბად-კისინგენში (გფრ) თამაშობს, შეჯიბრებაზე სულ უკანასკნელ მომენტში ჩამოვა. გასაგები მიზეზების გამო მან და მსოფლიოს ექსჩემპიონმა ნ. გაფრინდაშვილმა შარშან ვერ მოახერხეს საკავშირო ჩემპიონატში თამაში. და აი, მათი „დაკა“ ახლა უნდა გაგრძელდეს. რა თქმა უნდა, ამ ორი დიდი მოჭადრაკის მონაწილეობა თბილისის ასპარეზობას განსაკუთრებულ ეშხს აძლევს.

საკავშირო ჩემპიონატებში ყოველთვის დიდი წარმატებით გამოდიოდა ხოლმე ჩვენი შესანიშნავი დიდოსტატი ნ. ალექსანდრია. წლევანდელმა სეზონმა მას მშვენიერი შედეგები მოუტანა. გაიმარჯვა იუგოსლავიის ორ საერთაშორისო ტურნირში, ოთხივე პარტია მოიგო საბჭოთა კავშირ-იუგოსლავიის ნაკრები გუნდების ტრადიციულ მატჩში, ერთხელ კიდევ მოიპოვა მსოფლიო პირველობის პრეტენდენტთა ასპარეზობაში გამოსვლის უფლება. გვჯერა, რომ ნ. ალექსანდრია ახლაც კარგად ითამაშებს და სეზონს ღირსეულად დაგვირგვინებს.

მსოფლიო პირველობის ორმა ახალგაზრდა პრეტენდენტმა ნ. იოსელიანმა (მსოფლიოს ექს-ჩემპიონ მ. ბოტვინიკის რჩევით) და ნ. გურიელმა საკავშირო ჩემპიონატში მონაწილეობისაგან თავი შეიკავეს — თებერვლის მიწურულში ხომ პრეტენდენტთა მატჩები იწყება.

საკავშირო ჩემპიონატში კიდევ ერთი თბილისელი მონაწილე იქნება. ეს გახლავთ ჩვენი ნიჭიერი ოსტატი ციური კობაიძე, რომელმაც წელს ზაფხულში პირველი ადგილი დაიკავა საკავშირო შესარჩევ ტურნირში და უმაღლესი ლიგის ერთადერთი საგზური მოიპოვა. საკავშირო ჩემპიონატში თამაში მისთვის ახალი ხილი არ გახლავთ — წინათ ასეთი დონის შეჯიბრებაში სამჯერ გამოსულა და კარგი შედეგებითაც.

თბილისს არაერთი გამოჩენილი მოჭადრაკე ეწვევა. უპირველესად უნდა დავასახელოთ მსოფლიო ჩემპიონობის ერთ-ერთი პრეტენდენტი, ახალგაზრდა დიდოსტატი ე. ახმილოვსკაია. იგი თამამად უნდა მივიჩნიოთ თანამედროეობის ერთ-ერთ უძლიერეს მოჭადრაკედ. ახმილოვსკაია სისტემატიურად მონაწილეობს შეჯიბრებებში და, ჩვეულებრივ, მაღალ შედეგებს აღწევს. ჩვენ კრასნოიარსკელი დიდოსტატის გამოსვლა თბილისში იმიტომაც გვაინტერესებს, რომ გვინდა გავიგოთ, როგორია ამჟამად ძალთა შეფარდება მასსა და ნ. ალექსანდრიას შორის.

თბილისში იასპარეზებენ აგრეთვე საბჭოთა კავშირის შარშანდელი ჩემპიონები დიდოსტატი ი. ლევიტინა (ლენინგრადი) და საერთაშორისო ოსტატი ლ. სემონოვა (კიევი), ლ. ბელავენეცი (მოსკოვი), ლ. მულენკო (ზაპოროჟიე), ტ. ეორონოვა (რიგა), ა. გრინფელდი (კალინინგრადი), ტ. მინოგინა, რ. პოპოვა (ორიეკი — მოსკოვი) და სხვები. შეჯიბრებაში ოსტატობის კანდიდატებიც ითამაშებენ, რომელთა ამოცანა შეფარდებით მოკრძალებულია — შეასრულონ ოსტატის ნორმა.

გ. გამრეკელი.

მსოფლიო ჩემპიონი ლიდერობს

ბონი, 29 ნოემბერი. (საკდესი). მოჭადრაკე ქალთა საერთაშორისო შეჯიბრებაში, რომელიც ბავარიის ქალაქ ბად-კისინგენში მიმდინარეობს, შვიდი ტურის შემდეგ ლიდერია მსოფლიო ჩემპიონი მაია ჩიბურდანიძე, რომელმაც 6,5 ქულა მოაგროვა.

ტურნირი 2 დეკემბერს დამთავრდება.

სატურნირო ორგიტაფე

ფეხბურთი. სოფიაში გაიმართა უეფას თასის გათამაშების მერვედფინალური მატჩი ადგილობრივ „ლოკომოტივსა“ და კიევის „დინამოს“ შორის. გათამაშდა „ლოკომოტივმა“ ანგარიშით 1:0. ბურთი გაიტანა მიხაილოვმა. გუნდები კვლავ შეხვდებიან ერთმანეთს 12 დეკემბერს.

შაში. ბაკოში გრძელდება სსრ კავშირის ჩემპიონატი რუსულ შაში. ხუთი ტურის შემდეგ გათამაშებას ორი ლიდერი ჰყავს ვ. მაკსიმიჩუკი (ოდესის ოლქის ქალაქი ტატარბუნარი) და ვ. ლიტვინოვიჩი (ლენინგრადი). მათ 3,5-3,5 ქულა დააგროვეს.

ფიგურული ციგურაობა. მოსკოვში გრძელდება საერთაშორისო ტურნირი გაზეთ „ნუველ დე მოსკუს“ პრიზზე. წყვილთა ციგურაობაში მოკლე პროგრამის შესრულების შემდეგ ლიდერობდნენ ი. როდნინა და ა. ზაიცევი — 32,84 ქულა (ადგილების ჯამი 7). მეორე ადგილზე იყვნენ მ. ჩერკასოვა და ს. შახრაი — 31,12 (17), მესამეზე — ი. ვორობიევა და ი. ლისოვსკი — 31,00 (20). წყვილთა ციგურაობაში შეჯიბრება გუშინ ღამით დასრულდა.

კრიკეტი. იუგოსლავიის დედაქალაქში მიმდინარე საერთაშორისო ტურნირის ფინალურ შეხვედრებში ასპარეზობის უფლება მოიპოვეს საბჭოთა სპორტსმენებმა: სიბირიმა, ლონაკბიერმა, ნიკოლიანმა და ნურკასოვმა.

3. ღოღობერიძე

ეროვნული ბიბლიოთეკა

გარდაიცვალა საქართველოს სსრ ვაჭრობის მინისტრის მოადგილე, რესპუბლიკის დამსახურებული ინჟინერი, სკკპ წევრი 1943 წლიდან ვიტალი დავითის ძე **ღოღობერიძე.**

ვ. ღოღობერიძე დაიბადა 1918 წელს სამტრედიაში მედიკოსის ოჯახში. საშუალო სკოლის დამთავრების შემდეგ იგი შევიდა საქართველოს პოლიტექნიკური ინსტიტუტის სამშენებლო ფაკულტეტზე, რომელიც 1942 წელს დაამთავრა.

შრომითი საქმიანობა ვ. ღოღობერიძემ 1942 წელს დაიწყო დიმიტროვის სახელობის ქარხანაში შამენებლო მუშაოთა ოსტატად, შემდეგ მუშაობდა საქართველოს კომპარტიის თბილისის ორგანიზაციის კიროვის რაიკომში ინსტრუქტორად, განყოფილების გამგედ და მდივნად, 1952 წელს კი საქართველოს კომპარტიის ცენტრალური კომიტეტის პარტიული, პროფკავშირული და კომკავშირული ორგანოების განყოფილების პასუხისმგებელ ორგანიზატორად.

1952-1953 წლებში ვ. ღოღობერიძე იყო საქართველოს კომპარტიის ქუთაისის საქალაქო კომიტეტის პირველი მდივანი, ხოლო შემდეგ ეკავა პასუხსაგები თანამდებობები რესპუბლიკის პროფკავშირულ ორგანოებში. 1972 წლიდან იყო საქართველოს პროფსაბჭოს მდივანი, 1973 წლის გადაყვანილ-ია საქართველოს სსრ მშენებლობის მინისტრის მოადგილედ, ხოლო შემდეგ გადაცვლილ ბამდე მუშაობდა საქართველოს სსრ ვაჭრობის მინისტრის მოადგილედ.

ვ. ღოღობერიძე აქტიურად მონაწილეობდა რესპუბლიკის საზოგადოებრივ-პოლიტიკურ ცხოვრებაში. იგი არაერთხელ აირჩევდნენ პარტიულ ორგანოებში: საქართველოს კომპარტიის თბილისის კალინინის რაიკომში, ქუთაისის საქალაქო და საოლქო კომიტეტებში და მათს ბიუროებში, საქართველოს კომპარტიის ცენტრალური კომიტეტის შემადგენლობაში და საქართველოს სსრ უმაღლესი საბჭოს დეპუტატად.

პარტიამ და მთავრობამ ღირსეულად დააფასეს ვ. ღოღობერიძის დამსახურება. იგი დაჯილდოებული იყო შრომის წითელი დროშისა და „საპატიო ნიშნის“ ორდენებით, აგრეთვე მედლებითა და საპატიო სიგელებით.

მისი შრომისმოყვარეობა, პრინციპულობა და ადამიანური ღირსებები დაუვიწყარი იქნება მეგობრებისათვის, იმათთვის, ვინც მას ახლოს იცნობდა.

საქართველოს პროფსაბჭო; საქართველოს სსრ ვაჭრობის სამინისტრო; სახელმწიფო ვაჭრობისა და სამომხმარებლო კოოპერაციის მუშაკთა პროფკავშირის რესპუბლიკური კომიტეტი; საქართველოს სსრ მშენებლობის სამინისტრო.

ხანძარი ვიდრე გვიან არ არის... დოვლათის მტერია

ცნობილია, რომ ხანძარი, გარდა იშვიათი შემთხვევებისა, თავისთავად არ ჩნდება. იგი ძირითადად ელემენტალური სახანძრო უშიშროების წესების დარღვევის შედეგად წარმოიშვება. თუ დროზე არ იქნა მიღებული ზომები ამ დარღვევების აღმოსაფხვრელად, რა თქმა უნდა, ამით ყველა ხელისშემწყობი პირობა იქმნება ხანძრის წარმოშობისა და სწრაფი გავრცელებისათვის.

სახალხო მეურნეობის ობიექტებზე შომხდარი ხანძრების შემთხვევების ანალიზი თვალნათლივ მეტყველებს, რომ ზოგიერთი წარმოება-დაწესებულების და ორგანიზაციის ხელმძღვანელები ქმედითს ღონისძიებებს არ მიმართავენ იმისათვის, რომ აღიკვეთოს ხანძარსაშიში დარღვევები, ამასთან ძალიან ხშირად რეგიერების გარეშე ტოვებენ სახელმწიფო სახანძრო ზედამხედველობის ორგანოების მითითებებს.

ხანძარსაწინააღმდეგო უშიშროების მოთხოვნებისადმი უპასუხისმგებლო დამოკიდებულების ფაქტია ჯავის რაიონის სოფელ ბუზალას მაღაზიაში გაჩენილი ხანძარი. ეს მაღაზია ისეთ შენობაში იყო მოთავსებული, რომელიც სახანძრო უშიშროების ელემენტალურ წესებსაც კი ვერ აკმაყოფილებდა. სწორედ ამატომ სახელმწიფო სახანძრო ზედამხედველობის ადგილობრივმა ორგანოებმა დროულად აღძრეს საკითხი ჯავის რაიკოოპერატივის გამგეობის წინაშე, რათა შეეწყვიტათ მაღაზიის მუშაობა და იქ არსებული სასაკონლო მატერიალური ფასეულობა სხვა შესაფერის შენობაში გადაეტანათ. მიუხედავად ამისა, მაღაზია კვლავ განაგრძობდა მუშაობას და მნიშვნელოვნად იქნა გაზრდილი საქონლის ნაშთი. ერთი სიტყვით, მოვალეობისადმი ასეთმა დამოკიდებულებამ ის გამოიწვია, რომ **მაღაზიაში გაჩნდა** ხანძარი, რომელიც **შთანთქა** როგორც შენობა, **ისე** მატერიალური ფასეულობა.

სავაჭრო ორგანიზაციებს დიდი ზარალი შეაყენა გარდაბნის რაიკოოპკავშირის ჩამოფასებული საქონლის მაღაზიაში მომხდარმა ხანძარმა, რომელმაც მნიშვნელოვანი რაოდენობის ფასეულობა გაანადგურა.

ელაპარაკობთ რა სავაჭრო დაწესებულებებში ხანძრების შემთხვევებზე, არ შეიძლება არ მოვიხსენიოთ ქ. თბილისში, პლეხანოვის პროსპექტზე მდებარე „თბილსამეურნეოვაჭრობის“ № 44 მაღაზიის საწყობში გაჩენილი ხანძრის ფაქტი. საბედნიეროდ მისი კერები დროულად იქნა აღმოჩენილი და ჩაქრობილი. შემთხვევის ადგილის დათვალიერებით და საქმის შესწავლით დადგინდა, რომ საწყობში, ერთდროულად რამდენიმე ადგილას იყო ცეცხლი გაჩენილი. ჩატარებული რევიზიის და ინვენტარიზაციის შედეგად მაღაზიის მუშაკს ტ. კუციას დიდი დანაკლისი აღმოაჩნდა. ამ ფაქტთან დაკავშირებით ტ. კუცია დაკავებულია და მიმდინარეობს ძიება.

აქვე გვინდა ვთქვათ, რომ ხანძრების თავიდან აცილების საქმეში უპირველესი მნიშვნელობა ენიჭება იმას, რომ სახალხო მეურნეობის ობიექტები უზრუნველყოფილი იყოს სახანძრო-სადარაჯო სიგნალიზაციით და ხანძრის ჩასაქრობი წყლის მარაგით. ამ მიმართულებით რესპუბლიკაში ბევრი რამ გაკეთდა, მაგრამ ამ მხრივ ყველგან სახარბიელო მდგომარეობა როდია. კერძოდ, მსუბუქი და ადგილობრივი მრეწველობის სამინისტროების, „ცეკავშირის“, „საქსახსოფლტექნიკის“ სისტემების ობიექტებზე ნელი ტემპით მიმდინარეობს ამ ხანძარსაწინააღმდეგო ღონისძიებათა განხორციელება.

სახანძრო უშიშროების საქმიანადმი არადამაკმაყოფილებელ ყურადღებაზე მეტყველებს ხანძარი, რომელიც თელავის რაიონის სოფელ რუისპირის კოლმეურნეობის შაბქიმიკატების საწყობში გაჩნდა. გამგეობას დროზე რომ მიეღო ზომები და სხვადასხვა ქიმიური და ხანძარსაშიში ნივთიერებანი ცალ-ცალკე სათავსებში შეენახა, შეიძლებოდა არ მომხდარიყო მათი თვითაალება და კოლმეურნეობას არ გაწეულად საგრძნობი მატერიალური ზარალი.

რაოდენ სავალალოა ისეთი ფაქტები, როდესაც ხანძრის შედეგად იღუპებიან ცხოველები და ფრინველები, ან ნადგურდება მათი საკვები, ასეთი შემთხვევები, მაგალითად, მოხდა ცხინვალის რაიონის სოფელ აჩაბეთის მეცხოველეობის ფერმაში, სადაც 12 სული საქონელი დაიღუპა, წითელწყაროს რაიონის მეფრინველეობის სამეურნეობათაშორისო სამრეწველო გაერთიანების ფაბრიკაში განადგურდა 4 ათასი ქათამი, ტყიბულის რაიონის სოფელ. ახალსოფელში დაიწვა 3 ათასი წიწილა, ხოლო ახალქალაქის რაიონის სოფელ ალასტანის მეცხოველეობის საბჭოთა მეურნეობაში ცეცხლმა გაანადგურა პირუტყვის ასობით ტონა საკვები.

რამ განაპირობა ხანძრის შემთხვევები ასეთი მძიმე შედეგით? რა თქმა უნდა, კოლმეურნეობების და საბჭოთა მეურნეობების ხელმძღვანელთა მხრივ სახანძრო უშიშროების საკითხებისადმი უპასუხისმგებლო დამოკიდებულებამ. ისინი სათანადო ყურადღებას რომ აქცევდნენ ობიექტების ხანძარსაწინააღმდეგო მდგომარეობას, თავიდან აიცილებდით მატერიალური ზარალს.

ისიც გვინდა აღვნიშნოთ, რომ ხშირია შემთხვევები, როცა ხანძრები ჩნდება საცხოვრებელ ბინებში, აქ კი, ცხადია, ყოველივე ეს იმის შედეგია, რომ მოქალაქეები არ იცავენ სახანძრო უშიშროების ელემენტარულ წესებს.

გეგეჭკორის რაიონის სოფელ ხუნძრში მცხოვრებ ა. თოფურიას ბინაში ხანძარი გაჩნდა უმეთვალყურეოდ მიტოვებული ბავშვების ცეცხლთან ცელქობის შედეგად. ცეცხლი სულ რამოდენიმე წუთში გამძვინვარდა და ბავშვების სიცოცხლეს საფრთხე შეექმნა. ეს მდგომარეობა შენიშნა მეზობელმა, ქ. წულუკიძის პროფტექნიკური სასწავლებლის მოსწავლემ გ. გეგეჭკორმა. იგი არ შეუშინდა გამძვინვარებულ სტიქიას, შეგარდა ცეცხლის ალში გახვეულ ბინაში და ორი ბავშვი სამშვიდობოზე გამოიყვანა. სამწუხაროდ მესამე ბავშვის გამოყვანა ჭერის ჩამონგრევის გამო უკვე შეუძლებელი შეიქმნა. მოქალაქე ჯ. შენგელაია საცხოვრებელ სახლში (სამტრედიის რაიონი სოფ. ნიბა,კიკი) ხანძარი გაჩნდა ელექტროსადენების მოკლე ჩართვის შედეგად, აქ სახლი მთლიანად დაიწვა. ქედის რაიონის სოფელ ზენდიდში მცხოვრებ მოქალაქე ა. ბეჟანიძის ბინაში ხანძარი გამოიწვია საკვამლე მილის უწესივრობამ. ასეთი მაგალითების მოყვანა კიდევ შეიძლება.

ყველამ იცის, რომ ხანძრის პროფილაქტიკა უფრო ადვილია, ვიდრე მისი ჩაქრობა. ამიტომ საჭიროა ყოველი ღონე ვიხმაროთ ხანძრის თავიდან აცილებისათვის, წინ აღვუდგეთ საშიშ სტიქიას, რომელსაც დიდი მატერიალური და მორალური ზარალი მოაქვს.

გ. მაისურაძე,

საქართველოს სსრ შინაგან საქმეთა სამინისტროს სახანძრო დაცვის სამმართველოს თანამშრომელი.

ჯილდოები შინ და გარეთ

სოხუმის რკინიგზელთა სახლის მოცეკვავეთა თვითმოქმედი ანსამბლი „როკვა“ ამ ცოტა ხნის წინათ დაბრუნდა იუგოსლავიაში საგასტროლო მოგზაურობიდან. ანსამბლმა „კომკავშირის აფხაზეთის საოლქო კომიტეტის პრემია — ახალგაზრდული ორგანიზაციის „თანამგზავრის“ საგზური დაიმსახურა „კონცერტისათვის, რომლებიც მინდვრებსა და პლანტაციებში გაუმართა მშრომელებს.

ნორჩმა მოცეკვავეებმა, რომლებსაც უკვე 15 წელია აფხაზეთის ახსრ დამსახურებული არტისტები თ. დავითაია და ქორეოგრაფი ჯ. ქაშიბაძე ხელმძღვანელობენ, იუგოსლავიიდან პირველი ხარისხის დიპლომები ჩამოიტანეს.

საზღვარგარეთ ყოფნისას ანსამბლმა „როკვამ“ რამდენიმე კონცერტი გამართა მიწისძვრის დროს დაზარალებულთა ფონდისათვის.

ამჟამად ანსამბლი ახალ პროგრამას ამზადებს.

სურათებზე: ანსამბლის სოლისტები (მარცხნიდან): ლალი მგალობლიშვილი, მადონა ჯიმშელეიშვილი და მადონა კურდღელია; ნორჩი მოცეკვავეები ბადრი როდონაია (მარცხნივ) და თამაზ ხურცილავა.

ი. ბოხონელიძის ფოტო (საქინფორმის ფოტოკორესპონდენტი).

ავტომოყვარულს — შეღავათი!

საბჭო მოძრაობის უსაფრთხოების უზრუნველყოფაში გარკვეული წვლილი შეაქვს ავტომოყვარულთა ნებაყოფლობითს საზოგადოებას. მან თავისი არსებობის ექვსი წლის მანძილზე სატრანსპორტო საშუალებათა ინდივიდუალურ მფლობელებთან მუშაობის საკმაო გამოცდილება შეიძინა.

თუმცა ამ საზოგადოებას, წესდების თანახმად, სხვადასხვა ფუნქცია აკისრია, მთავარი მაინც საგზაო-სატრანსპორტო შემთხვევების გამომწვევი მიზეზების წინააღმდეგ ბრძოლაა. აქ წარმატება გარკვეულწილად დამოკიდებულია ტრანსპორტის ინდივიდუალურ მფლობელთა შორის (რომელთა რიცხვი ჩვენს რესპუბლიკაში უკვე 230.000 აღემატება) საზოგადოების პირველადი რაიონული თუ საქალაქო ორგანიზაციების აღმრთელობითი და პროფილაქტიკური მუშაობის ეფექტიანობაზე, საზოგადოებაში ავტომოყვარულთა მასობრივ გაერთიანებაზე, ვინაიდან სადღეისოდ ამ ორგანიზაციის წევრია ზემოაღნიშნული რაოდენობის მხოლოდ 30 პროცენტი.

საზოგადოების წევრობა კეთილსაყოფიერად მოქმედებს საგზაო-სატრანსპორტო შემთხვევების რიცხვის შემცირებაზე, ამას შემდეგი ციფრებიც მოწმობს: 1977 წელს ავტომტრანსპორტის ინდივიდუალურ მფლობელთა მიერ ჩადენილი 1358 შემთხვევიდან საზოგადოების წევრი იყო 22 მძღოლი, 1978 წელს 1270-დან — 25, ხოლო 1979 წლის 9 თვეში მომხდარი 1040 შემთხვევიდან — 24.

ამიტომ ავტომოტომოყვარულთა საზოგადოების ორგანიზაციულად განმტკიცებას, მატერიალურად გაძლიერებას და რიცხობრივ ზრდას ყოველმხრივ უშერდა და უშერს მხარს რესპუბლიკის პარტიული და საბჭოთა ხელმძღვანელობა.

კერძოდ, აღნიშნული საზოგადოების წევრთათვის დაწესებული მთელი რიგი უპირატესობანი, შეღავათები სატრანსპორტო საშუალებათა სხვა მფლობელებთან შედარებით. და აი ახლახან შეღავათების ნუსხა კიდევ ერთით გაიზარდა.

ზემდგომი ორგანოების დადგენილების საფუძველზე ავტომოტომოყვარულთა საზოგადოების (ავტრარაფურმა საბჭომ შიმოშალა წესი — „სათანადო მაღაზიებიდან ავტომობილების სათადარიგო ნაწილების რეალიზაციისა და ამ ნაწილების შეძენისას საქართველოს სსრ ავტომოტომოყვარულთა საზოგადოების წევრთათვის უპირატესობის მინიჭების შესახებ“. იგი შეთანხმებულია საქართველოს სსრ ვაჭრობის სამინისტროს და ცეკავშირის გამგეობის ხელმძღვანელობასთან და დაეგზავნა ყველა შესაბამის სავაჭრო ობიექტს, საზოგადოების ყველა პირველადს ორგანიზაციას.

აღნიშნული წესის თანახმად, საქართველოს სსრ ავტომოყვარულთა ნებაყოფლობითი საზოგადოების წევრს უფლება ეძლევა (მხოლოდ თავისი პირადი ავტომობილის ტექნიკური გამართულობისათვის) რიგგარეშე შეიძინოს სათადარიგო ნაწილები ვაჭრობის სამინისტროსა და ცეკავშირის სისტემის მაღაზიებიდან შუამავლის მიხედვით.

საზოგადოების წევრის მიერ სათადარიგო ნაწილის შეძენის აუცილებლობას პირველადი ორგანიზაციიდან წარდგენის შემდეგ ხელმოწერითა და ბეჭდით ადასტურებს საზოგადოების შესაბამისი რაიონული (საქალაქო) საბჭოს თავმჯდომარე. შემუშავებულია განაცხადის სპეციალური ფორმა და იგი უკვე საკმაო რაოდენობით დაეგზავნათ საზოგადოების ადგილობრივ საბჭოებს. ავტომფლობელი აღნიშნულ განაცხადთან ერთად მაღაზიაში წარადგენს პასპორტს, საზოგადოების წევრობის ბილეთს, მძღოლის მოწმობას, ტექნიკურ პასპორტს, საზოგადოებრივი გაფრთხილებისა და გამფრთხილებელ ტალონს.

მაღაზია ვალდებულია საზოგადოების წევრისაგან მიიღოს აღნიშნული განაცხადი და, თუ მყიდველს ყველა ჩამთვლილი საბუთი სრულ წესრიგში ექნება, წესისამებრ მიჰყიდოს მას საჭირო სათადარიგო ნაწილები.

თუ რომელიმე ნაწილი არა აქვს, მაღაზიის დირექტორი აკეთებს ჩანაწერს ზემოაღნიშნულ განაცხადში და მიუთითებს მისი მიღების საორიენტაციო ვადებს.

განაცხადებისა და საზოგადოების წევრთა მიერ საჭირო სათადარიგო ნაწილების შეძენის აღრიცხვას აწარმოებენ საზოგადოების საბჭოები. ამასთან საბჭოების თავმჯდომარეები კვარტალში სულ ცოტა ერთხელ მაღაზიის ხელმძღვანელობასთან ერთად ადარებენ რეალიზებული და მოთხოვნილი ნაწილების რაოდენობას შემდგომში უკეთ მომსახურების მიზნით.

აღნიშნული წესის, წარსადგენი განაცხადის ფორმისა და შინაარსის დაწვრილებით გაცნობა შეიძლება საზოგადოების ყველა რაიონულ და საქალაქო საბჭოში, აგრეთვე წარმოება-დაწესებულებებთან შექმნილ საზოგადოების პირველადს ორგანიზაციებში.

საზოგადოების ცენტრალური და ადგილობრივი საბჭოები კვლავაც იზრუნებენ თავიანთი წევრების ობიექტურ მოთხოვნილებათა შეძლებისდაგვარად დაკმაყოფილებისათვის, და, ვიმედოვნებთ, რომ ასეთი ზრუნვის პასუხად ჩვენი საზოგადოების ყველა წევრი, ყველა ავტომოყვარული გაზრდილი პასუხისმგებლობით და სანმიშნო ქცევით სამაგალითო იქნება სხვებისათვის და ყოველ ღონეს იხმარენ, რათა მნიშვნელოვნად შემცირდეს და საბოლოოდ აღმოიფხვრას საგზაო-სატრანსპორტო შემთხვევების გამომწვევი მიზეზები.

შ. შანშიაშვილი,

საქართველოს სსრ ავტომოტომოყვარულთა ნებაყოფლობითი საზოგადოების ცენტრალური საბჭოს თავმჯდომარის მოადგილე.

„ვარსკვლავების ალღუმი“

მოჭადრაკე ქალთა საკავშირო პირველობის წინ

8 დეკემბერს თბილისის ჭადრაკის სასახლეში იხსნება საბჭოთა კავშირის ჩემპიონატი (უმაღლესი ლიგა) მოჭადრაკე ქალთა შორის.

მსოფლიოს ჩემპიონი მ. ჩიბურდანიძე, რომელიც ახლა ბად-კისინგენში (გფრ) თამაშობს, შეჯიბრებაზე სულ უკანასკნელ მომენტში ჩამოვა. გასაგები მიზეზების გამო მან და მსოფლიოს ექსჩემპიონმა ნ. გაფრინდაშვილმა შარშან ვერ მოახერხეს საკავშირო ჩემპიონატში თამაში. და აი, მათი „დაკა“ ახლა უნდა გაგრძელდეს. რა თქმა უნდა, ამ ორი დიდი მოჭადრაკის მონაწილეობა თბილისის ასპარეზობას განსაკუთრებულ ეშხს აძლევს.

საკავშირო ჩემპიონატებში ყოველთვის დიდი წარმატებით გამოდიოდა ხოლმე ჩვენი შესანიშ