პროლეტარებო ყველა ქვეყნისა, შეერთდით!

კომუნისტი

1980 წელი შაბათი 16 თებერვალი № 39 (17684) ფასი 2 კაპ.

გაზეთი გამოდის 1920 წლის 3 ივნისიდან

საქართველოს კომუნისტური პარტიის ცენტრალური კომიტეტის, საქართველოს სსრ უმაღლესი საბჭოს და საქართველოს სსრ მინისტრთა საბჭოს ორგანო

КОМУНИСТИ — ОРГАН ЦК КП ГРУЗИИ, ВЕРХОВНОГО СОВЕТА ГРУЗИНСКОЙ ССР И СОВЕТА МИНИСТРОВ ГРУЗИНСКОЙ ССР

საქართველოს კომპარტიის ცენტრალური კომიტეტის პლენუმი

სამეურნეო მექანიზმის სრულყოფა — ორგანიზაციული და იდეოლოგიური უზრუნველყოფა

საქართველოს კომპარტიის ცენტრალურმა კომიტეტმა განიხილა საკითხი იმის თაობაზე, თუ რა ორგანიზატორულ და პოლიტიკურ მუშაობას ეწევა პარტიის თბილისის ლენინის რაიკომი სამეურნეო მექანიზმის შემდგომი სრულყოფის შესახებ სკკპ ცენტრალური კომიტეტისა და სსრ კავშირის მინისტრთა საბჭოს დადგენილების შესასრულებლად.

საქართველოს კომპარტიის ცენტრალურმა კომიტეტმა აღნიშნა, რომ ქალაქ თბილისის ლენინის რაიონის პარტიულმა ორგანიზაციამ მნიშვნელოვანი მუშაობა გასწია „სამეურნეო მექანიზმის შემდგომი სრულყოფისა და პარტიული და სახელმწიფო ორგანოების ამოცანების შესახებ“ სკკპ ცენტრალური კომიტეტის დადგენილებისა და „დადგმების გათვალისწინებისა და წარმოების ეფექტიანობის და მუშაობის ხარისხის ამაღლებაზე სამეურნეო მექანიზმის ზემოქმედების გაძლიერების შესახებ“ სკკპ ცენტრალური კომიტეტის და სსრ კავშირის მინისტრთა საბჭოს დადგენილების მოთხოვნათა შესასრულებლად.

რაიონში ხორციელდება მეურნეობრიობის ახალ მეთოდებზე გადასვლისათვის საწარმოებისა და ორგანიზაციების მომზადების მიზანმიმართული კომპლექსური პროგრამა. ამ მუშაობის კოორდინაციის მიზნით პარტიის რაიონულ კომიტეტთან მოქმედებს სპეციალური კომისია დარგობრივი სამუშაო ჯგუფებით, რომლებიც ხელმძღვანელობენ ადგილებზე შესაბამისი ჯგუფების საქმიანობას. როგორც რაიონის პარტიული კომიტეტის ბიუროს სხდომებზე, ისე სამუშაო კომისიების სხდომებზე იხილავენ საწარმოთა და ორგანიზაციათა პარტიული და სამეურნეო ხელმძღვანელების ანგარიშებს სამეურნეო მექანიზმის გარდაქმნისათვის გაწეული მუშაობის შესახებ.

სამეურნეო მექანიზმის სრულყოფის დარგში პარტიისა და მთავრობის გადაწყვეტილებათა შესასრულებლად რაიონის პარტიულმა კომიტეტის მთელი ორგანიზატორული საქმიანობა წარმოიქმნა ეტაპობრივად, ზუსტ სისტემურ საფუძველზე: პირველი ეტაპი — მოსამზადებელი მუშაობა გადასვლისათვის; მეორე ეტაპი — ადგილებზე ახალი სისტემის შესაბამისი დებულებების, განახლებული სამგეგმო მაჩვენებლებისა და მეურნეობრიობის ეფექტიანობის შეფასების კრიტერიუმების ათვისება; მესამე ეტაპი — მათი დანერგვა საწარმოებსა და ორგანიზაციებში.

დაგეგმვისა და სამეურნეო მექანიზმის გარდაქმნისათვის ორგანიზატორული მუშაობის პირველ ეტაპზე მთავარი ყურადღება დათმო აღნიშნულ დადგენილებათა ძირითადი დებულებების პროპაგანდასა და ახსნა-განმარტებას, სამეურნეო კადრების, პარტიული მუშაკების, რაიონის ყველა მშრომელის მიერ მათი არსისა და მნიშვნელობის გაგზრებას. სამეურნეო მექანიზმის სრულყოფის შესახებ დადგენილებათა შესწავლა მიმდინარეობს პოლიტიკური და ეკონომიკური განათლების ყველა რგოლში იდეოლოგიური აქტივის — ლექტორთა, პროპაგანდისტთა, აგიტატორთა, პოლიტინფორმატორთა, მრავალტირაჟიანი გაზეთებისა და რადიომაუწყებლობის რედაქციათა და სხვათა ფართო მონაწილეობით. დამყარებულია მჭიდრო სამმხრივი კავშირურთიერთობა რესპუბლიკის ეკონომიკურ სამეცნიერო-კვლევითს დაწესებულებებთან, რომელთა წყალობით სპეციალისტების მონაწილეობით მოგვარებულია ხელმძღვანელი სამეურნეო, პარტიული, პროფკავშირული და კომკავშირული კადრების სწავლება.

ამასთან ერთად რაიონში პარტიულ ორგანიზაციათა ხელმძღვანელობით გაშლილია პრაქტიკული მუშაობა დადგმებისა და ეკონომიკური სტიმულირების დარგში კონკრეტული ღონისძიებების შემუშავებისათვის. ამ მუშაობის კოორდინაციის მიზნით პარტიის რაიონულ კომიტეტთან მოქმედებს სპეციალური კომისია დარგობრივი სამუშაო ჯგუფებით, რომლებიც ხელმძღვანელობენ ადგილებზე შესაბამისი ჯგუფების საქმიანობას. როგორც რაიონის პარტიული კომიტეტის ბიუროს სხდომებზე, ისე სამუშაო კომისიების სხდომებზე იხილავენ საწარმოთა და ორგანიზაციათა პარტიული და სამეურნეო ხელმძღვანელების ანგარიშებს სამეურნეო მექანიზმის გარდაქმნისათვის გაწეული მუშაობის შესახებ.

სამეურნეო მექანიზმის სრულყოფის დარგში პარტიისა და მთავრობის გადაწყვეტილებათა შესასრულებლად რაიონის პარტიულმა კომიტეტის მთელი ორგანიზატორული საქმიანობა წარმოიქმნა ეტაპობრივად, ზუსტ სისტემურ საფუძველზე: პირველი ეტაპი — მოსამზადებელი მუშაობა გადასვლისათვის; მეორე ეტაპი — ადგილებზე ახალი სისტემის შესაბამისი დებულებების, განახლებული სამგეგმო მაჩვენებლებისა და მეურნეობრიობის ეფექტიანობის შეფასების კრიტერიუმების ათვისება; მესამე ეტაპი — მათი დანერგვა საწარმოებსა და ორგანიზაციებში.

დაგეგმვისა და სამეურნეო მექანიზმის გარდაქმნისათვის ორგანიზატორული მუშაობის პირველ ეტაპზე მთავარი ყურადღება დათმო აღნიშნულ დადგენილებათა ძირითადი დებულებების პროპაგანდასა და ახსნა-განმარტებას, სამეურნეო კადრების, პარტიული მუშაკების, რაიონის ყველა მშრომელის მიერ მათი არსისა და მნიშვნელობის გაგზრებას. სამეურნეო მექანიზმის სრულყოფის შესახებ დადგენილებათა შესწავლა მიმდინარეობს პოლიტიკური და ეკონომიკური განათლების ყველა რგოლში იდეოლოგიური აქტივის — ლექტორთა, პროპაგანდისტთა, აგიტატორთა, პოლიტინფორმატორთა, მრავალტირაჟიანი გაზეთებისა და რადიომაუწყებლობის რედაქციათა და სხვათა ფართო მონაწილეობით. დამყარებულია მჭიდრო სამმხრივი კავშირურთიერთობა რესპუბლიკის ეკონომიკურ სამეცნიერო-კვლევით დაწესებულებებთან, რომელთა წყალობით სპეციალისტების მონაწილეობით მოგვარებულია ხელმძღვანელი სამეურნეო, პარტიული, პროფკავშირული და კომკავშირული კადრების სწავლება.

ამასთან ერთად რაიონში პარტიულ ორგანიზაციათა ხელმძღვანელობით გაშლილია პრაქტიკული მუშაობა დადგმებისა და ეკონომიკური სტიმულირების დარგში კონკრეტული ღონისძიებების შემუშავებისათვის. მაგალითად, პარტიის რაიონული კომიტეტი აქტიურად უწყობს ხელს შრომის ორგანიზაციის ბრიგადული მეთოდის დანერგვას. ამის შედეგად რაიონის სამრეწველო საწარმოებში შეიძინეს შრომის ორგანიზაციისა და სტიმულირების ბრიგადული ფორმის განვითარებისა და სრულყოფის გარკვეული გამოცდილება იმის გათვალისწინებით, რომ ეს ფორმა მეთერთმეტე ხუთწლედში ძირითადი უნდა გახდეს. ამჟამად სამეურნეო ანგარიშზე შრომის ორგანიზაციის ამ პროგრესული მეთოდით რაიონის სამრეწველო საწარმოებში 56 ბრიგადა მუშაობს.

ამ საყურადღებო თაოსნობას ფართოდ დაუჭირეს მხარი რაიონის პრაქტიკულად ყველა საწარმოში და იგი წარმოების მართვაში დემოკრატიული საწყისების შემდგომი განვითარების ერთ-ერთი ქმედითი ფორმა გახდა.

რაიონის საწარმოთა უმრავლესობაში დაიწყო მათი პასპორტების შედგენისათვის მუშაობა. მთელ რიგ კოლექტივებში შეიქმნენ ახალი მაჩვენებლების მიხედვით მუშაობის დაგეგმვასა და მისი შედეგების შეფასების პრაქტიკული აპრობაციის. ყურადღების იმსახურებს ქარხანა „ელექტრონიზოლატში“, საწარმოო გაერთიანება „ჩარხშენებელში“, 1 მაისის სახელობის სამკერვალო ფაბრიკასა და სხვა საწარმოებში ორგანიზატორული და პოლიტიკური მუშაობის გამოცდილება.

საქართველოს კომპარტიის ცენტრალურმა კომიტეტმა მთლიანად დადებითად შეაფასა მუშაობა, რომელიც თბილისის ლენინის რაიონის პარტიულმა ორგანიზაციამ გაწია დაგეგმვის ეკონომიკურ სტიმულირებასა და სამეურნეო მექანიზმის სრულყოფის შესახებ სკკპ ცენტრალური კომიტეტის დადგენილების ფართო პროპაგანდის დარგში. ამ საკითხებზე ლენინის რაიონის პარტიული კომიტეტის პირველი მდივანი ე. ა. შევარდნაძე შეხვდა და ესაუბრა ინგლისში ტრიუმფული გასტროლებიდან დაბრუნების შემდეგ ჩამოსულ თბილისის რუსთაველის სახელობის სახელმწიფო აკადემიური თეატრის მსახიობთა და მუშაკთა ჯგუფს.

თავის შთაბეჭდილებებზე, იმაზე, თუ როგორ მიიღეს თეატრი და მისი სპექტაკლი „რიჩარდ მესამე“ ლონდონში, ილაპარაკეს საქართველოს სსრ კულტურის მინისტრის პირველმა მოადგილემ ნ. გურაბანიძემ, რესპუბლიკის სახალხო არტისტმა

მეგობრული შარჟები

რობერტ სტურუა.

გია ყანჩელი.

მ. კუხაშვილის ნახატი.

გოგონა — სოფლის იმედი

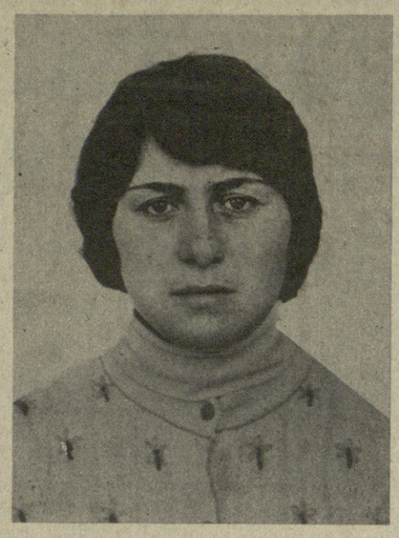

საშუალო სკოლის დამთავრებამდე თინა ბექაურს ბევრჯერ უოცნებია პედაგოგის პროფესიაზე, ნატრობდა ექიმობასაც, მალამოდ დაეედებოდით ავადმყოფ მამას. საგნებიდან ისტორია იტაცებდა და სკოლის დამთავრებისთანავე თბილისის სახელმწიფო უნივერსიტეტის ფაკულტეტზე შესვლა სცადა, მაგრამ კონკურსს ვერ გაუძლო.

სულ ერთი ქულა დამაკლდა — ამბობს იგი გულდაწყვეტილი, გულდასაწყვეტი კი არაფერი აქვს, რადგან მისი შრომითი ბიოგრაფია სამოდე წელს თუ ითვლის, მაგრამ მეურნეობასა და რაიონში მას უკვე იცნობენ როგორც ავტორიტეტიან, პასუხისმგებლობით სავსე, შრომისმოყვარე ახალგაზრდას. სწავლის გაგრძელება კი დაუსწრებლად გადაწყვიტა, ასე სჯობს, ცოდნასაც შეიძენ, სოფელსაც გამოავადგები და ოჯახსაც.

...ახალგაზრდას არც ერთი დღე არ დაუკარგავს, მაშინვე მშობლიურ სოფელს მიაშურა და მეგობართან ერთად თეთრი წყაროს მერძევეობის საბჭოთა მეურნეობის დირექტორს გ. ჩომახაშვილს სთხოვა ჩაერიცხათ მეურნეობის მუშად. ამ დროს მასთან ერთად იყო მისი მეგობარი ნუნუ ნათობიძე და ორივე მემინდვრეობის ბრიგადაში გაგზავნეს.

— ერთ დღეს ჩვენთან თეთრი წყაროს განყოფილების მეცხოველეობის ბრიგადის ბრიგადირი მოვიდა და შეგვთავაზა ფერმაში სამუშაოდ გადავსულიყავით, — იხსენებს თინა. — დავთანხმდით, ფერმაში გადავედით და ასე გავხდით მწველავები.

ფერმის ქალებმა პირველად რატომღაც უნდობლად შეხედეს მათ. რა უნდათ აქ ამ გამოპრანჭულ გოგონებს, მძიმე შრომას ესენი ვერ გაუძლებენ და მალე გაიქცევიანო, ეუბნებოდნენ ბრიგადირს.

ბრიგადირმა თინას და მის მეგობარს მოსავლელად 22 ძროხა ჩაბარა და უთხრა: ეს გეყოფთ, თუ მუშაობას შეძლებთ, კიდევ დაგიმატებთო.

— რა თქმა უნდა, პირველად გამიჭირდა, მონდომება რომ შეფასებულიყო მაგრამ მატყუებს, მთელი კოლექტივი მხარში ამომდგა. განსაკუთრებით მეხმარებოდა თამარ მარაბაევა, გამოცდილი მწველავი, — ამბობს თინა.

თინამ მეგობართან ერთად მხოლოდ ორ თვეს იმუშავა, მერე მათ ძროხები ცალ-ცალკე ჩააბარეს და აი უკვე მეორე წელია 21 ფურს საგულდაგულოდ უვლის, ყველაზე მეტ რძესაც წველის. შარშან მან 36 ცენტნერის ნაცვლად 38 ცენტნერზე მეტი მიიღო, თებერვალში კი 152 კილოგრამი ზედგამოწრილი რძე მიწველა და 18-ის ნაცვლად 21 ხბო გამოზარდა.

მეურნეობის ხელმძღვანელობა თინა ბექაურის ხაზგასმით მუშაობის აბრალებს მისი წარმატებების მიზეზს. ამ ახალგაზრდა ქალის ავტორიტეტი მეურნეობაში განსაკუთრებით მაღალია. მერე მეურნეობის კომუნისტებმა პარტიის რიგებში შესვლის რეკომენდაცია მისცეს და იგი სკკპ წევრობის კანდიდატი გახდა, სულ ახლახან კი მეურნეობის მუშა-მოსამსახურეებმა თინა ბექაური საქართველოს სსრ უმაღლესი საბჭოს დეპუტატობის კანდიდატად დაასახელეს.

კოლექტივის ამ დიდ ნდობას მწველავმა ქალიშვილმა თავდადებული შრომით უპასუხა. მის უბანზე ყოველდღიურად მატყულობს წველადობა. მან იანვარში ერთ ფურზე 50 კილოგრამით მეტი რძე მიიღო, ვიდრე შარშან ამ პერიოდში. დეპუტატობის კანდიდატი სოციალისტური შეჯიბრების ავანგარდშია და გაზრდილი ვალდებულების შესრულებას კისრულობს ბელადის იუბილესა და სკკპ XXVI ყრილობის აღსანიშნავად. მას გადაწყვეტილი აქვს მეათე ხუთწლედის დამამთავრებელ წელს ყოველ ფურზე საგეგმო 1650 კილოგრამის ნაცვლად მიიღოს 2.000 კილოგრამი რძე, ხოლო 4 თვის გეგმა 22 აპრილისათვის შეასრულოს.

მეურნეობის კოლექტივს სწამს, რომ იგი გაამართლებს ხალხის დიდ ნდობას.

ნ. კაველიძე,
გაზეთ „ლენინური გზის“ რედაქტორი.

თეთრი წყარო.

15 თებერვალს სკკპ ცენტრალური კომიტეტის პოლიტბიუროს წევრობის კანდიდატი, საქართველოს კომპარტიის ცენტრალური კომიტეტის პირველი მდივანი ე. ა. შევარდნაძე შეხვდა და ესაუბრა ინგლისში ტრიუმფული გასტროლებიდან დაბრუნების შემდეგ ჩამოსულ თბილისის რუსთაველის სახელობის სახელმწიფო აკადემიური თეატრის მსახიობთა და მუშაკთა ჯგუფს.

თავის შთაბეჭდილებებზე, იმაზე, თუ როგორ მიიღეს თეატრი და მისი სპექტაკლი „რიჩარდ მესამე“ ლონდონში, ილაპარაკეს საქართველოს სსრ კულტურის მინისტრის პირველმა მოადგილემ ნ. გურაბანიძემ, რესპუბლიკის სახალხო არტისტმა

შეხვედრა საქართველოს კომპარტიის ცენტრალურ კომიტეტში

ჩ. ჩხიკვაძემ, თეატრის მთავარმა რეჟისორმა, საქართველოს სსრ ხელოვნების დამსახურებულმა მოღვაწემ რ. სტურუამ. აღინიშნა, რომ, პოლიტიკური მტრობის გაჩაღებული ატმოსფეროს მიუხედავად, თეატრმა თავისი ხელოვნებით მოაღწია ინგლისელი მაყურებლები და სპეციალისტები. ამას მოწმობს არა მარტო ლონდონის ულტრებლივ ყველა გაზეთის აღფრთოვანებული რეცენზიები, არამედ მიღებაც, რომელიც მსახიობებს გაუწიეს. დარბაზი ფეხზე ამდგარი — ეს კი ინგლისში უმაღლეს შეფასებად ითვლება — ტაშს უკრავდა „რუსთაველელთა სენსაციურ ხელოვნებას“.

ამხანაგმა ე. შევარდნაძემ თეატრის კოლექტივს მიულოცა გასტროლების წარმატებით დამთავრება. მან ხაზგასმით აღნიშნა, რომ მთელი რესპუბლიკის მშრომელები დიდი მღელვარებითა და ინტერესით ადევნებდნენ თვალყურს თეატრის საზღვარგარეთ მოგზაურობას. და მით უმეტეს სასიხარულოა მაღალი შეფასება, რომელიც მან თავისი გამოსვლებით დაიმსახურა.

— თქვენი გამარჯვება მარტო ჭეშმარიტი ხელოვნების გამარჯვება როდია. თქვენ გამოიჩინეთ პოლიტიკური სიმწიფე და იდეური რწმენა, — თქვა ამხანაგმა ე. ა. შევარდნაძემ. — და ძნელია ეს გამარჯვება გადაჭარბებით შეგაფასოთ.

მაგრამ მუდამ უნდა გვახსოვდეს, რომ წარმატება ბევრ რამეს გვავალებს. ამიერიდან თქვენი ცხოვრება კი არ გაიოლდა, არამედ პირიქით — გართულდა, რადგან ყველანი ჩვენ მოველით თქვენგან მხოლოდ წარმატებებს, მხოლოდ ჩინებულ სპექტაკლებს.

ჩვენ გვახარებს, თქვა შემდეგ ამხანაგმა ე. შევარდნაძემ, რომ რესპუბლიკის შემოქმედებითი კოლექტივების ცხოვრებაში შესამჩნევი პოზიტიური ძვრები ხდება. კარგი ნამუშევრებით გამოიჩინეს თავი ქიმიკოსგრაფიკოსებმა, მხატვრებმა, მუსიკოსებმა, მწერლებმა. ყოველივე ეს მოწმობს, რომ შემოქმედებითმა მუშაობისამსახურეებმა თინა ბექაური საქართველოს სსრ უმაღლესი საბჭოს დეპუტატობის კანდიდატად დაასახელეს.

საქართველოს მშრომელთა, მთელი საზოგადოებრიობის სახელით ე. შევარდნაძემ ერთხელ კიდევ მიულოცა თეატრის კოლექტივს წარმატებული გასტროლები, მადლობა გადაუხადა იმისათვის, რომ პირნათლად წარმოადგინა მან საზღვარგარეთ საბჭოთა ხელოვნება, უსურვა ბედნიერება და ახალი შემოქმედებითი წარმატებანი.

შეხვედრაზე იყვნენ საქართველოს კომპარტიის ცენტრალური კომიტეტის მდივანი გ. ენუქიძე, რესპუბლიკის კულტურის მინისტრი ო. თაქთაქიშვილი, საქართველოს კომპარტიის თბილისის კომიტეტის მეორე მდივანი ნ. გურგენიძე. (საქინფორმი).

გილოცავთ გამარჯვებას, ქართული თეატრო!

რუსთაველელთა შეხვედრა თბილისის თეატრალურ საზოგადოებრიობასთან

თბილისის შოთა რუსთაველის სახელობის აკადემიური თეატრის დასი მსახიობის სახლში შეხვდა თბილისის თეატრალურ საზოგადოებრიობას. სპექტაკლ „რიჩარდ მესამის“-თვის გია ყანჩელის მიერ დაწერილ მუსიკის ჰანგებში, მაყურებელთა მქუხარე ტაშის გრიალში სცენაზე გამოვიდნენ მსახიობები, რომლებმაც ღირსეულად ატარეს საბჭოთა სასცენო ხელოვნების დროშა დიდ ბრიტანეთში.

— დღევანდელი დღე ოქროს ასოებით ჩაიწერება ქართული საბჭოთა თეატრის ისტორიაში, — თქვა შემოქმედებითი შეხვედრის გახსნისას საქართველოს თეატრალური საზოგადოების პრეზიდიუმის თავმჯდომარემ, სსრ კავშირის სახალხო არტისტმა დ. ალექსიძემ. — სპექტაკლი „რიჩარდ მესამე“, რომელშიც ჰარმონიულად არის შერწყმული რეჟისორის ორიგინალური ჩანაფიქრი და მსახიობთა შესანიშნავი თამაში, მხატვრის ოსტატობა და კომპოზიტორის ნიჭი, რომელშიც თავი იჩინა ქართული ეროვნული თეატრის საუკეთესო ტრადიციებმა, არ შეიძლება ინგლისელებსაც კი არ მოსწონებოდათ. ეს დიდი წარმატება მით უფრო მნიშვნელოვანია, რომ ჩვენი ხელოვნება ლონდონში წაადწყდა პოლიტიკურ ატმოსფერულ, მტრულ განწყობილებას ყველაფრისადმი, რასაც კარგად აქვს ჩვენს ქვეყანასთან. ქართველი მსახიობების ოსტატობამ ჩაშალა ცდები გაეყინათ საბჭოთა ხელოვნების და ინგლისის კულტურული ურთიერთობა.

პროგრესული ხელოვნების საუკეთესო ჰუმანისტური ტრადიციების ერთგული რუსთაველის თეატრი, თავისი განვითარების ახალ, პერსპექტიულ ეტაპზეა. ჩვენ ვფიქრობთ მთელ შემოქმედებითს კოლექტივს ახალ მიღწევებს, ახალ გამარჯვებებს.

რუსთაველელებს გულთბილად მიესალმნენ საბჭოთა თეატრის ოსტატები, სსრ კავშირის სახალხო არტისტი, სოციალისტური შრომის გმირი ვ. ანჯაფარიძე, ზაქარია ფალიაშვილის სახელობის ოპერისა და ბალეტის აკადემიური თეატრის დირექტორი, სსრ კავშირის სახალხო არტისტი ზ. ანჯაფარიძე, საქართველოს თეატრალური ინსტიტუტის პროორექტორი, თეატრმცოდნე ვ. კიკნაძე, რუსთაველის დრამატული თეატრის მხატვრული ხელმძღვანელი ა. ქუთათელაძე, საქართველოს ხალხური მკვრობისა და კულტურული ურთიერთობის საზოგადოების თავმჯდომარის მოადგილე მ. მგელაძე. გამომცემლობა „ხელოვნების“ დირექტორი, ხელოვნებათმცოდნეობის დოქტორი ო. ეგაძე და სხვები.

ინგლისში გატარებული დღეების შესახებ დამსწრეთ მოუთხრეს საქართველოს კულტურის მინისტრის პირველმა მოადგილემ თეატრმცოდნე ნ. გურაბანიძემ, სპექტაკლ „რიჩარდ მესამის“ დამდგმელმა რეჟისორმა რ. სტურუამ და მთავარი როლის შემსრულებელმა, საქართველოს სახალხო არტისტმა რ. ჩხიკვაძემ.

(საქინფორმი).

შრომის ორგანიზაციის კოლექტიურ ფორმაზე გადასვლისათვის

სოციალისტური შეჯიბრების ეფექტიანობის ამაღლების პრობლემებს მიეძღვნა სოციალისტური შეჯიბრების რესპუბლიკური კაბინეტის სამეცნიერო საბჭოს სხდომა. სხდომის მონაწილეებმა განიხილეს და დაამტკიცეს რესპუბლიკის სამრეწველო საწარმოებში ბრიგადული იჯარის დანერგვის რეკომენდაციები.

სამეცნიერო საბჭოს სექციებმა დაწერილებით შეისწავლეს შრომის ორგანიზაციისა და ანაზღაურების ბრიგადული სისტემის გამოცდილება, რომელიც დაადგინეს საწარმოო გაერთიანება „ელმავალმშენებელმა“, ქარხნის სხვა მოწინავე საწარმოებებმა. მიღებული ინფორმაციის საფუძველზე შეიქმნა და მსახიობთა შესანიშნავი ანსამბლი შეიქმნა და ოსტატობა და კომპოზიტორის ნიჭი, ეროვნული თეატრის საუკეთესო ტრადიციებმა, არ შეიძლება ინგლისელებსაც კი არ მოსწონებოდათ. ეს დიდი წარმატება მით უფრო მნიშვნელოვანია, რომ ჩვენი ხელოვნება ლონდონში წაადწყდა პოლიტიკურ ატმოსფერულ, მტრულ განწყობილებას ყველაფრისადმი, რასაც კარგად აქვს ჩვენს ქვეყანასთან. ქართველი მსახიობების ოსტატობამ ჩაშალა ცდები გაეყინათ საბჭოთა ხელოვნების და ინგლისის კულტურული ურთიერთობა.

პროგრესული ხელოვნების საუკეთესო ჰუმანისტური ტრადიციების ერთგული რუსთაველის თეატრი, თავისი განვითარების ახალ, პერსპექტიულ ეტაპზეა. ჩვენ ვფიქრობთ მთელ შემოქმედებითს კოლექტივს ახალ მიღწევებს, ახალ გამარჯვებებს.

რუსთაველელებს გულთბილად მიესალმნენ საბჭოთა თეატრის ოსტატები, სსრ კავშირის სახალხო არტისტი, სოციალისტური შრომის გმირი ვ. ანჯაფარიძე, ზაქარია ფალიაშვილის სახელობის ოპერისა და ბალეტის აკადემიური თეატრის დირექტორი, სსრ კავშირის სახალხო არტისტი ზ. ანჯაფარიძე, საქართველოს თეატრალური ინსტიტუტის პროორექტორი, თეატრმცოდნე ვ. კიკნაძე, რუსთაველის დრამატული თეატრის მხატვრული ხელმძღვანელი ა. ქუთათელაძე, საქართველოს ხალხური მკვრობისა და კულტურული ურთიერთობის საზოგადოების თავმჯდომარის მოადგილე მ. მგელაძე. გამომცემლობა „ხელოვნების“ დირექტორი, ხელოვნებათმცოდნეობის დოქტორი ო. ეგაძე და სხვები.

ინგლისში გატარებული დღეების შესახებ დამსწრეთ მოუთხრეს საქართველოს კულტურის მინისტრის პირველმა მოადგილემ თეატრმცოდნე ნ. გურაბანიძემ, სპექტაკლ „რიჩარდ მესამის“ დამდგმელმა რეჟისორმა რ. სტურუამ და მთავარი როლის შემსრულებელმა, საქართველოს სახალხო არტისტმა რ. ჩხიკვაძემ.

(საქინფორმი).

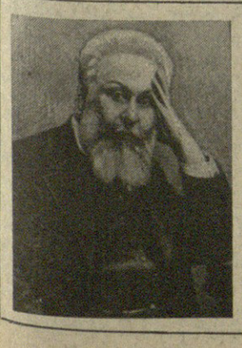

დიდი ქართველი პოეტი

ქაქაკი წერეთლის დაბადების 140-ე წლისთავისათვის

გაიმართა დიდი ქართველი პოეტის აკაკი წერეთლის დაბადების 140-ე წლისთავის მომწყობი საიუბილეო კომისიის (თავმჯდომარე — საქართველოს კომპარტიის ცენტრალური კომიტეტის მდივანი გურამ ენუქიძე) სხდომა.

სხდომამ მიიღო საიუბილეო ღონისძიებათა გეგმა:

მაის-ივნისში მოეწყობა საიუბილეო ლიტერატურული საღამოები რესპუბლიკის უმაღლეს სასწავლებლებში, სკოლებში, წარმოება-დაწესებულებებში, კოლმეურნეობებში...

საქართველოს სახელმწიფო ფილარმონიის დიდ საკონცერტო დარბაზში გაიმართება საიუბილეო საღამო.

შოთა რუსთაველის სახელობის სახელმწიფო აკადემიური თეატრის მცირე დარბაზში მოეწყობა საქართველოს მწერალთა კავშირის, თბილისის სახელმწიფო უნივერსიტეტისა და საქართველოს მეცნიერებათა აკადემიის შოთა რუსთაველის სახელობის ქართული ლიტერატურის ისტორიის ინსტიტუტის გაერთიანებული სამეცნიერო საიუბილეო სესია.

საიუბილეო ღონისძიებები მოეწყობა პოეტის მშობლიურ სახლ-მუზეუმში. განხსნება ექსპოზიცია სახლმუზეუმში.

პოეტისადმი მიძღვნილი გამოფენა მოეწყობა ქ. მარჯანიშვილის სახელობის რესპუბლიკურ ბიბლიოთეკაში.

რესტავრირებული იქნება აკაკის დედისეული სახლი და სარესტავრაციო სამუშაოები დაიწყება „მოდინახეს“ ციხეში.

ფირმა „მელოდია“ საიუბილეოდ გამოუშვებს აკაკის ხმის ჩანაწერისა და მის ლექსებზე შექმნილი სიმღერების გრამფირფიტებს.

რესპუბლიკის ეკრანებზე ნაჩვენები იქნება მწერლის ნაწარმოებების მიხედვით გადაღებული კინოფილმები, დოკუმენტური ფილმი „აკაკის მოგზაურობა რაჭა-ლეჩხუმში“. შეიქმნება აკაკი წერეთლის საიუბილეო დღეების ამსახველი დოკუმენტური ფილმი.

საიუბილეო ღონისძიებანი დაგეგმარებულია მოსკოვში აკაკი წერეთლის დაბადების 140-ე წლისთავისადმი მიძღვნილი საიუბილეო საღამოთი.

მიფრინავს რვა თანამგზავრი

1980 წლის 12 თებერვალს საბჭოთა კავშირში გაუშვეს დედამიწის ხელოვნური თანამგზავრები „კოსმოს-1156“, „კოსმოს-1157“, „კოსმოს-1158“, „კოსმოს-1159“, „კოსმოს-1160“, „კოსმოს-1161“, „კოსმოს — 1162“, „კოსმოს-1163. ორბიტაზე რვა თანამგზავრი გაიყვანა ერთმა მატარებელმა.

თანამგზავრზე დადგმული სამეცნიერო აპარატურა განაგრძობს კოსმოსური სივრცის კვლევას. აპარატურა ნორმალურად მუშაობს. საკოორდინაციო-გამომთვლელი ცენტრი აწარმოებს მიღებულ ინფორმაციას. (საკდესი).

მიფრინავს „კოსმოს-1164“

1980 წლის 12 თებერვალს საბჭოთა კავშირში გაუშვეს დედამიწის მორიგი ხელოვნური თანამგზავრი „კოსმოს-1164“.

თანამგზავრზე დადგმული სამეცნიერო აპარატურა განაგრძობს კოსმოსური სივრცის კვლევას.

(საკდესი).

პარტიული ქრონიკა

მღივნების დასახმარებლად

თბილისი. („კომუნისტის" კორ.). პარტიის საქალაქო კომიტეტთან არსებულმა პარტიულ-საბჭოთა მუშაობის მეთოდიკური კაბინეტმა ქალაქის ახალი — გლდანის რაიონის პირველადი პარტორგანიზაციების მდივნების სწავლებისათვის დარგობრივი სპეციფიკის მიხედვით, შეიმუშავა სპეციალური გეგმა. მეცადინეობა მოეწყობა თვეში ორჯერ.

ახლახან პარტიის საქალაქო კომიტეტში, ამ გეგმის შესაბამისად, გაიმართა გლდანის სამრეწველო დაწესებულებათა პირველადი პარტორგანიზაციების მდივნების პირველი მეცადინეობა. მისმა მონაწილეებმა მოისმინეს მოხსენებები: „პირველადი პარტორგანიზაციების მუშაობის პერსპექტიული და მიმდინარე დაგეგმვა", „პარტიული ორგანიზაციის ორგანიზაციული გაძლიერების ზოგიერთი საკითხი", „პარტიული ორგანიზაციის მუშაობა ახალი ეკონომიკური პირობების პირობებში", „პარტიული ორგანიზაციის მუშაობა კომუნისტური აღზრდის საკითხებზე", „პარტიული ორგანიზაციის მუშაობა ახალგაზრდობის კომუნისტური აღზრდის საქმეში".

საოლქო დათვალიერებაზე

ცხინვალი. (საქ. კორ.). წარმოების რეზერვების გამოყენებას, ეკონომიის და მომჭირნეობის რეჟიმის გაძლიერებას, ამ მიტომ მნიშვნელოვან საქმეში პარტიული ორგანიზაციების პასუხისმგებლობის ამაღლებას დიდ ყურადღებას აქცევს პარტიის სამხრეთ ოსეთის საოლქო კომიტეტი. სწორედ ამ მიზნით მოეწყო ახლახან საოლქო დათვალიერება. დათვალიერების შედეგების შესახებ საოლქო კომისიის სხდომაზე ინფორმაცია გააკეთა ჯავის რაიონული კომისიის თავმჯდომარემ, პარტიის ჯავის რაიონის მეორე მდივანმა ს. სანაკოევმა.

გაწეულ მუშაობაზე ინფორმაციები გააკეთეს აგრეთვე ქარხანა „ელექტროვიბრომანქანის" პარტბიუროს მდივანმა ვ. ბესაევმა და მომწინავეებული სადენების ქარხნის მთავარმა ინჟინერმა გ. მელქოვმა. დათვალიერების შედეგები შეაჯამა პარტიის სამხრეთ ოსეთის საოლქო კომიტეტის მეორე მდივანმა ნ. ოდიშვილმა.

საოლქო დათვალიერებაზე

ცხინვალი. (საქ. კორ.). წარმოების რეზერვების გამოყენებას, ეკონომიის და მომჭირნეობის რეჟიმის გაძლიერებას, ამ მიტომ მნიშვნელოვან საქმეში პარტიული ორგანიზაციების პასუხისმგებლობის ამაღლებას დიდ ყურადღებას აქცევს პარტიის სამხრეთ ოსეთის საოლქო კომიტეტი. სწორედ ამ მიზნით მოეწყო ახლახან საოლქო დათვალიერება. დათვალიერების შედეგების შესახებ საოლქო კომისიის სხდომაზე ინფორმაცია გააკეთა ჯავის რაიონული კომისიის თავმჯდომარემ, პარტიის ჯავის რაიონის მეორე მდივანმა ს. სანაკოევმა.

გაწეულ მუშაობაზე ინფორმაციები გააკეთეს აგრეთვე ქარხანა „ელექტროვიბრომანქანის" პარტბიუროს მდივანმა ვ. ბესაევმა და მომწინავეებული სადენების ქარხნის მთავარმა ინჟინერმა გ. მელქოვმა. დათვალიერების შედეგები შეაჯამა პარტიის სამხრეთ ოსეთის საოლქო კომიტეტის მეორე მდივანმა ნ. ოდიშვილმა.

სიფხვას რომ ძალა მივცეს

ფულუკიძე. („კომუნისტი" კორ.). ამას წინათ პარტიის რაიკომმა მოიწვია რაიონის აგიტატორთა და პოლიტინფორმატორთა შეკრება, რომელიც მიეძღვნა თემას: „ზეპირი პოლიტიკური აგიტაცია მშრომელთა იდეურ-პოლიტიკური, შრომითი და ზნეობრივი აღზრდის უმნიშვნელოვანესი საშუალებაა". მოხსენება გააკეთა პარტიის რაიკომის მდივანმა ნ. მამფორიამ.

როგორც შეკრებაზე აღინიშნა, აქტიურად და ნაყოფიერად მუშაობენ ქარხანა „პოლიმერიზატორის", სოფელ გოჩა ჯიხაიშის ლენინის სახელობის კოლმეურნეობისა და რაიონის სხვა შრომითი კოლექტივების აგიტატორები და პოლიტინფორმატორები, რომლებიც რაზმავენ მშრომელებს ხუთწლედის დავალებათა შესრულებისათვის, ვ. ი. ლენინის დაბადების 110-ე წლისთავის ღირსეული შეხვედრისათვის, საქართველოს სსრ უმაღლესი და ადგილობრივი საბჭოების არჩევნების წარმატებით ჩატარებისათვის.

შეკრებაზე გამოითქვა ბევრი საყურადღებო შენიშვნა, სურვილი, წინადადება მშრომელთა შრომითსა და ზნეობრივ აღზრდაში ზეპირი პოლიტიკური აგიტაციის როლის ამაღლებისათვის.

აქტივი სწავლობს

სიღნაღი. (საქ. კორ.). ორ დღეს გრძელდებოდა რაიონის პირველადი პარტიული ორგანიზაციების მდივნების, მათი მოადგილეების, პარტბიუროს წევრების, საბრიგადო-სააქტრო პარტიულ ორგანიზაციათა მდივნებისა და პარტჯგუფორგთა სემინარი, რომლის მონაწილეებმა განიხილეს პარტიულ-პოლიტიკური, იდეოლოგიური და ორგანიზაციული მუშაობის აქტუალური საკითხები.

სემინარის მონაწილეებმა მოისმინეს მოხსენებები: „საბრიგადო პარტიული ორგანიზაციების სტრუქტურა, მუშაობის დაგეგმვა და ორგანიზაცია", „პარტიული დავალება და შესრულების შემოწმება", „პარტიული კომიტეტისა და ბიუროს სექტორების მუშაობის ორგანიზაცია", „სოციალისტური შეჯიბრებისადმი პარტიული ორგანიზაციების ხელმძღვანელობა", შეჯიბრების ფორმები და მეთოდები, მატერიალური და მორალური წახალისების სისტემა".

ბუთხლედის კამოცანებს — იდეოლოგიური უზრუნველყოფა

აგიტაცია — ქედით!

აბარის აგიტატორთა პირველ ყრილობაზე

უზრუნველვყოთ პროპაგანდისა და აგიტაციის მაღალი მეცნიერული დონე, განვავითაროთ მათი შემტევი ხასიათი, ყოველნაირად დავიუჭიროთ მხარი ახალსა და მოწინავეს, გადაჭრით ვებრძოლოთ ომას, რაც გვაბრკოლებს წინსვლაში; შევქმნათ მაღალი მომთხოვნელობის, ორგანიზებულობის, საქმისადმი შემოქმედებითი მიდგომის ვითარება საზოგადოებრივი ცხოვრების ყველა ობიექტზე.

აი ამ სადღესასწაულო მნიშვნელოვან პრობლემებზე გაიმართა მსჯელობა აბარის ავტონომიური რესპუბლიკის კომპარტიის აბარის საოლქო კომიტეტის მდივანმა ნ. გუგუნავამ, ისე ქამათში გამოსულმა ამხანაგებმა აღნიშნეს, რომ უკანასკნელ წლებში ავტონომიური რესპუბლიკის პარტიულმა ორგანიზაციებმა, იდეოლოგიური დარგის მუშაკებმა მნიშვნელოვანი ღონისძიებები განახორციელეს საagიტაციო-მასობრივი მუშაობის გასაუმჯობესებლად და ამ მხრივ გარკვეული გამოკვდილებაც დააგროვეს.

დღითი დღე იზრდება აგიტატორთა რიგები, მოდის ახალი ძალა. დღეს პარტიის პოლიტიკის განმარტების და ადამიანთა აღზრდის სამსახურში დგას 8 ათასზე მეტი აგიტატორი და ადგილებზე იწვრთნება აღმზრდელობითს მუშაობას.

ქართველოს კომპარტიის აბარის საოლქო კომიტეტის მდივანმა ნ. გუგუნავამ, ისე ქამათში გამოსულმა ამხანაგებმა აღნიშნეს, რომ უკანასკნელ წლებში ავტონომიური რესპუბლიკის პარტიულმა ორგანიზაციებმა, იდეოლოგიური დარგის მუშაკებმა მნიშვნელოვანი ღონისძიებები განახორციელეს საagიტაციო-მასობრივი მუშაობის გასაუმჯობესებლად და ამ მხრივ გარკვეული გამოკვდილებაც დააგროვეს.

დღითი დღე იზრდება აგიტატორთა რიგები, მოდის ახალი ძალა. დღეს პარტიის პოლიტიკის განმარტების და ადამიანთა აღზრდის სამსახურში დგას 8 ათასზე მეტი აგიტატორი და ადგილებზე იწვრთნება აღმზრდელობითს მუშაობას.

აბარის აგიტატორთა პირველ ყრილობაზე

ახალი ძალებით განმტკიცდა აგიტკოლექტივები და პოლიტინფორმატორთა ჯგუფები. 269 აგიტკოლექტივი, 98 პოლიტინფორმატორთა ჯგუფი, 77 აგიტპუნქტი და ამომრჩეველთა კლუბი იწვევა ზეპირ პოლიტიკურ აგიტაციას. ნიშანდობლივია ისიც, რომ ამ საქმეში აქტიურად არიან ჩაბმული ხელმძღვანელი პარტიული, საბჭოთა სამეურნეო ხელმძღვანელები, მოწინავე მუშები, კოლმეურნეები, ინტელიგენციის წარმომადგენლები.

ახალი ძალებით განმტკიცდა აგიტკოლექტივები და პოლიტინფორმატორთა ჯგუფები. 269 აგიტკოლექტივი, 98 პოლიტინფორმატორთა ჯგუფი, 77 აგიტპუნქტი და ამომრჩეველთა კლუბი იწვევა ზეპირ პოლიტიკურ აგიტაციას. ნიშანდობლივია ისიც, რომ ამ საქმეში აქტიურად არიან ჩაბმული ხელმძღვანელი პარტიული, საბჭოთა სამეურნეო ხელმძღვანელები, მოწინავე მუშები, კოლმეურნეები, ინტელიგენციის წარმომადგენლები.

დღითი დღე იზრდება აგიტატორთა რიგები, მოდის ახალი ძალა. დღეს პარტიის პოლიტიკის განმარტების და ადამიანთა აღზრდის სამსახურში დგას 8 ათასზე მეტი აგიტატორი და ადგილებზე იწვრთნება აღმზრდელობითს მუშაობას.

აბარის აგიტატორთა პირველ ყრილობაზე

ახალი ძალებით განმტკიცდა აგიტკოლექტივები და პოლიტინფორმატორთა ჯგუფები. 269 აგიტკოლექტივი, 98 პოლიტინფორმატორთა ჯგუფი, 77 აგიტპუნქტი და ამომრჩეველთა კლუბი იწვევა ზეპირ პოლიტიკურ აგიტაციას. ნიშანდობლივია ისიც, რომ ამ საქმეში აქტიურად არიან ჩაბმული ხელმძღვანელი პარტიული, საბჭოთა სამეურნეო ხელმძღვანელები, მოწინავე მუშები, კოლმეურნეები, ინტელიგენციის წარმომადგენლები.

გაზაფხულისათვის ემზადებიან

კინდღის მეურნეობის კლანტაციებში

დარიანი ამინდია აფხაზეთში. ჩაის საბჭოთა მეურნეობებისა და კოლმეურნეობების პლანტაციებში ისმის მოტორების გუგუნი — მექანიზატორებს მინერალური სასუქები შეუქვთ ნიადაგში, მიმდინარეობს მწკრივთშორისების კულტივაცია.

ოჩამჩირის რაიონის პლანტაციებში ერთ-ერთმა პირველმა გაიყვანეს ახერეგატები კინდღის საბჭოთა მეურნეობის მექანიზატორებმა. მთელ ფართობს — 366 ჰექტარს აქ მექანიზმებით ამუშავებენ.

მეურნეობის მშრომელებმა, რომლებმაც გასულ სეზონში შეასრულეს სახელმწიფოსთვის ჩაის მიყიდვის გეგმა და გადასამუშავებლად 3.430 ტონა ნედლეული გაგზავნეს, წელს გადაწყვიტეს მოკრეფონ დავალებაზე 150 ტონით მეტი ჩაის ფოთოლი.

მეურნეობაში საგანგებულო სამუშაოებზე სოცშეჯიბრს სათავეში უდგას ფართო პროფილის მექანიზატორი ნოდარ ბობოხიძე. თქვენ მას ხედავთ სურათზე (მარცხნივ) მეურნეობის მთავარ აგრონომ ვაჟა გეთიასთან ერთად ჩაის პლანტაციის ერთ-ერთ უბანზე.

ი. ჭოხონელიძის ფოტო (საქინფორმის ფოტოკრონიკა).

კავშირგაგებულობის მუშაკთა ახალი მიჯნები

თითქმის მილიონ-ნახევარი მანეთით გაიზარდა მოგება შარან რესპუბლიკის კავშირგაბმულობის საწარმოებში, ყოველმა მესამე მათგანმა მიაღწია შრომის ნაყოფიერების ისეთ ზრდას, რომელიც მნიშვნელოვნად აღემატება საშუალო რესპუბლიკურს. ქალაქებსა და სოფლებში, განსაკუთრებით მაღალი მთის სოფლებში დაინერგა კავშირგაბმულობის ახალი ავტომატური საშუალებანი. ეს და ბევრი სხვა ფაქტი, რომლებიც მკაფიოდ ახასიათებენ რესპუბლიკის კავშირგაბმულობის მუშაკთა წარმატებებს, დაასახელა თავის მოხსენებაში საქართველოს სსრ კავშირგაბმულობის სამინისტროს კოლეგიის გაფართოებულ სხდომაზე მინისტრმა ვ. ი. კობახიძემ.

ამავე დროს, აღინიშნა კოლეგიის სხდომაზე, ჯერ კიდევ არ არის საკმარისი მოსახლეობისათვის გაწეული მომსახურების ასორტიმენტი. ნელა ინერგება მომსახურების პროგრესული ფორმები მთელ რიგ რაიონებში. ვერ შეასრულეს გასული წლის საგეგმო დავალებანი კავშირგაბმულობის 27 რაიონულმა კვანძმა, მათ შორის, ახალქალაქის, ახალციხის, ადიგენის, ბორჯომის, გეგეჭკორის, დმანისის, ზუგდიდისა და ზოგიერთი სხვა კვანძის კოლექტივებმა. კოლეგიამ დასახა ამ ნაკლოვანებათა აღმოფხვრის ღონისძიებანი.

დიდი და პასუხსაგები ამოცანები დგას საქართველოს კავშირგაბმულობის მუშაკთა წინაშე მეათე ხუთწლედის დამამთავრებელ წელს. მათ უნდა გაიყვანონ 58 ათასი კილომეტრი საქალაქთაშორისო სატელეფონო კავშირგაბმულობის არხები, რომელთა ფუნქციონირების დაწყების შემდეგ ქალაქებს შორის ამ ხაზების სიგრძე თითქმის ერთიორად გაიზრდება. დაგეგმილია რესპუბლიკის ქალაქებში ამოქმედდეს ავტომატური სატელეფონო სადგურები 140 ათასი სააბონენტო ნომრისათვის, ხოლო სოფლად — 4,5 ათასი ნომრისათვის, რაც მნიშვნელოვნად გადააჭარბებს ხუთწლედის საკონტროლო ციფრებს.

სხდომაზე სიტყვა წარმოთქვა საქართველოს კომპარტიის ცენტრალური კომიტეტის მრეწველობისა და ტრანსპორტის განყოფილების გამგემ ბ. ზ. ბარსუკოვმა.

(საქინფორმი).

წინა საზღვა უბნის ინსპექტორი

მილიციის საქალაქო და რაიონული განყოფილებების უბნის ინსპექტორთა რესპუბლიკურ თათბირ-სემინარზე რესპუბლიკის ოც საუკეთესო ინსპექტორს გადაეცა საქართველოს სსრ შინაგან საქმეთა სამინისტროს საპატიო სიგელები და ფასიანი საჩუქრები. თათბირ-სემინარზე განიხილეს პროფილაქტიკური მუშაობის ეფექტიანობის ამაღლების პრობლემა „მართლწესრიგის დაცვისათვის მუშაობის გაუმჯობესებისა და სამართალდარღვევათა წინააღმდეგ ბრძოლის გაძლიერების შესახებ" სკკპ ცენტრალური კომიტეტის დადგენილების შესაბამისად.

სხდომაზე მოხსენებები გააკეთეს საქართველოს პროფესიულ-ტექნიკური განათლების სახელმწიფო კომიტეტის თავმჯდომარის მოადგილემ ქ. მიქაბერიძემ და საქართველოს სსრ შინაგან საქმეთა მინისტრის მოადგილემ ა. ქავსაძემ.

მოხსენებებსა და გამოსვლებში აღინიშნა, რომ სამართლის დამცველ ორგანოებთან მზარდი თანამშრომლობის, პარტიული, საბჭოთა, პროფკავშირული და კომკავშირული ორგანიზაციების დახმარების შედეგად პროფესიულ-ტექნიკურ და ტექნიკურ სასწავლებლებში მნიშვნელოვნად გაძლიერდა მუშაობა მოსწავლეთა შორის სამართალდარღვევათა პროფილაქტიკის საკითხებზე. ამის მაგალითად დაასახელეს ბათუმის რკინიგზის საავტომობილო, სავაგონო დეპო და ვაჭრობის ზოგიერთი ორგანიზაცია, რომელთა ცალკეულმა მუშაკებმა დაატარეს დიდძალი სახალხო ქონება. მათ შორის არიან კომუნისტებიც. პოლიტპარმრჩევლობითი მუშაობა მოიკოჭლებს საზღვაო სანაოსნოს ზოგიერთი გემის ეკიპაჟში, დისციპლინის უხეში დარღვევები მოხდა გემ „პობედა ოკტაბრიაზე", სადაც თვითონ გემის კაპიტანმა ქ. არამიანცმა დაიკარგა ხელმძღვანელის საზე, ცხელი მაგალითი მისცა თავის ხელქვეითთ.

ისე ძლიერად და დამაჯერებლად არაფერი არ მოქმედებს ადამიანის კოლექტივის ზნეობაზე, როგორც ხელმძღვანელის პირადი მაგალითი. ამ მხრივ კი ჯერჯერობით ბევრი მუშაობა გვმართებს, ერთხმად აღნიშნეს ყრილობაზე გამოსულმა ამხანაგებმა. საჭიროა გაძლიერდეს პარტიული ორგანიზაციების მუშაობა აგიტატორთა კადრების აღზრდისათვის, მათი პირადი პასუხისმგებლობის ამაღლებისათვის, ერთნაირად ყურადღებისადმი ყველა ზეპირი აგიტაციის ფორმისადმი, განსაკუთრებით კი ინდივიდუალური მუშაობის ფორმებისადმი.

ყრილობამ მიიღო მისამართი ქართველი ხალხის, საქართველოს კომპარტიის ცენტრალური კომიტეტის, ქართველი ხალხის დიდი მეგობრის, ჩვენი ქვეყნის ბელადის ლეონიდ ილიჩ ბრეჟნევისადმი.

ეკონომიკური განვითარება პირველ პლანზე

ვ. ი. ლენინი გვასწავლის, რომ არ შეიძლება კომუნისტური საზოგადოების მშენებლობა ისე, „თუ არ გვაქვს ხანგრძლივი პერიოდისათვის და სერიოზული წარმატებებისათვის ნივარუდევი გეგმა". ამ მითითების შესაბამისად საჭიროა პერსპექტიული გეგმების როლის გაძლიერება, მათი მეცნიერული და ეკონომიკური დასაბუთება. მოქმედი პერსპექტიული გეგმით 1990 წლისათვის ჩვენს ქვეყანას ეკისხურება ერთიორად მეტი ეკონომიკური პოტენციალი, ვიდრე წინა თხუთმეტ წელიწადში. მისი განხორციელება დიდად შეიწყობს ხელს ქვეყნის სამეურნეო ზრდას, ხალხის კეთილდღეობის ამაღლებას, პიროვნების ყოველმხრივ განვითარებას, ყველაზე პროგრესული ცხოვრების წესის სრულყოფას.

ამასთან თათბირ-სემინარის მონაწილეებმა მთავარი ყურადღება დაუთმეს გამოფრთხილებელ-პროფილაქტიკურ მუშაობაში არსებულ ხარვეზებს. რესპუბლიკის შინაგან საქმეთა ბევრი ორგანო გააკრიტიკეს იმისათვის, რომ სრულად არ იყენებენ დანაშაულობათა წინააღმდეგ ბრძოლის რეზერვებს, ჯეროვან ოპერატიულობას არ იჩენენ დანაშაულობათა და სამართალდარღვევათა თავიდან აცილების, აღკვეთისა და გახსნის საქმეში. მათ უნდა განამტკიცონ დისციპლინა და გააუმჯობესონ მუშაკთა პროფესიული მომზადება, უზრუნველყონ სოციალისტური კანონიერების უმკაცრესი დაცვა.

თათბირ-სემინარის შედეგები შეაჯამა სსრ კავშირის შინაგან საქმეთა სამინისტროს სისხლის სამართლის სამმართველოს უფროსის პირველი მოადგილემ, მილიციის გენერალ-ლეიტენანტმა ა. ფლეიშმანმა.

თათბირ-სემინარის მუშაობაში მონაწილეობდნენ საქართველოს სსრ უმაღლესი საბჭოს პრეზიდიუმის თავმჯდომარის მოადგილე ვ. სირაძე, საქართველოს კომპარტიის ცენტრალური კომიტეტის ადმინისტრაციული ორგანოების განყოფილების გამგე ნ. სახაია, საქართველოს სსრ უმაღლესი სასამართლოს, რესპუბლიკის პროკურატურისა და იუსტიციის სამინისტროს ხელმძღვანელი მუშაკები. (საქინფორმი).

კრიტიკული გამოსვლის შემდეგ

„კომუნისტს" ვასასუხებენ

აბარის ასსრ განათლების სამინისტრო

გაზეთ „კომუნისტში" გამოქვეყნებული წერილი „სკოლა... საწყობში" ეხებოდა ხელვაჩაურის რაიონის სოფელ ჩოქუნეთის რვაწლიანი სკოლის მშენებლობის გაჭიანურებას. ამის თაობაზე აბარის ასსრ განათლების მინისტრმა ვ. წულუკიძემ რედაქციას აცნობა, რომ წერილში აღნიშნული ფაქტები სინამდვილეს შეესაბამება.

საქართველოს სსრ სახალფო მშენებლობის სამინისტროს მეორე ტრესტის 45-ე მონტაჟმა მექანიზებულმა კოლონამ ვერ შეძლო დროულად აეთვისებინა გამოყოფილი თანხები. 1979 წლის ბოლოს მშენებლობა კი განახლდა, მაგრამ ძალიან ნელი ტემპით.

აბარის ავტონომიური რესპუბლიკისა და ხელვაჩაურის რაიონის სათანადო ორგანოები ყოველ ღონეს იხმარენ, რათა სკოლის მშენებლობა დაჩქარდეს, რაშიც, ბუნებრივია, მშენებლებსაც მართებთ მეტი ფხიანობის გამოჩენა.

პარტიის კასპის რაიკომი

„მუშაკაცის სადილი" — ამ სათაურით ჩვენს გაზეთში დაბეჭდა მოწინავე წერილი, რომელიც ეხებოდა რესპუბლიკის საწარმოთა, მათ შორის კასპის ცემენტ-შიფერის კომბინატის მუშათა სასადილოს მუშაობას. ამასთან დაკავშირებით პარტიის კასპის რაიკომის პირველმა მდივანმა ვ. კვალიაშვილმა რედაქციას აცნობა:

კრიტიკა სამართლიანია. მდგომარეობის გამოსასწორებლად კომბინატის ხელმძღვანელობამ კონკრეტული ღონისძიებები დასახა. კაპიტალურად შეკეთდა სავაჭრო დარბაზი, შეივსო და საჭმლობი ადგილები, სასადილო უზრუნველყოფილია ცივი და ცხელი წყლით, მესამე ცვლის მუშებისათვის მოწყვარებულია რძით მომარაგება. შედგენილია სამზარეულოს და სასწყობო მეურნეობის რეკონსტრუქციის პროექტი, პარტიის კასპის რაიკომმა საქართველოს სსრ საშენ მასალათა მრეწველობის სამინისტროს წინაშე დააყენა საკითხი, რომ დააჩქარონ ახალი ტიპური სასადილოს პროექტის შედგენა და მშენებლობის დაწყება. ცემენტ-შიფერის კომბინატის სასადილოს მუშაობას დაუწესდა სისტემატური კონტროლი.

პარტიის კომუნისტის რაიკომი

„კომუნისტში" დაბეჭდილი კრიტიკული წერილი „ნუ ვათქმევინებთ ძიცრს" ეხებოდა ქობულეთის საკურორტო ზონაში განლაგებულ დაწესებულებათა მუშაობის ავ-კარგს. აი, რას გვწერს ამ საკითხთან დაკავშირებით პარტიის ქობულეთის რაიკომის მდივანი ნ. დუმბაძე:

წერილში მოყვანილი ფაქტები და კრიტიკული შენიშვნები სავსებით მართალია. აღნიშნული და სხვა ნაკლოვანებები იმის მიზეზი გახდა, რომ პარტიის ქობულეთის რაიკომის ბიუროს ემსჯელა კურორტის ტერიტორიაზე და ფიქვნარის ზონაში გაწეულ საკურორტო დაწესებულებებში არსებულ უწესრიგობათა და მათი აღკვეთის ღონისძიებათა შესახებ.

ბიუროს დადგენილებით ქობულეთის ტურისტული ბაზის დირექტორს ა. კაკალაძეს ტურისტთა მომსახურების საქმეში არსებული ნაკლოვანებებისათვის, ტერიტორიის ეკონომიწყობის უგულებელყოფისათვის გაეოცხადა სასტიკი საყვედური. დაწესებულება და გრძელდება როგორც კურორტის, ისე ტურისტული ბაზის კეთილმოწყობის საშუშაოები, რაც ხელს შეუწყობს იმას, რომ მომზადებული შევხვდეთ წლევანდელ ტურისტულ და საკურორტო სეზონს.

თეორიის საკითხები

საზოგადოებრივი პროგრესის საფუძველი

ვ. ი. ლენინი და კომუნისტური საზოგადოების პროგრამირებული მართვის კანონზომიერებანი

კომუნისტური საზოგადოების წარმოშობა მოასწავებს ძირეულ შემობრუნებას კაცობრიობის ისტორიაში — საზოგადოების სტიქიური, ბრმა სვლიდან შეგნებული, გეგმიანი განვითარებისაკენ. ამიერიდან ადამიანები ქმნიან თავიანთ ისტორიას სრული შეგნებით.

ვ. ი. ლენინი სწორედ ამაში ხედავდა ამ საზოგადოების გამარჯვების ნამდვილ საწინდარს. კომუნიზმი უძლეველია, გვასწავლიდა ლენინი, რამდენადაც იგი მილიონთა შეგნებული, რევოლუციური შემოქმედებაა. კაპიტალისტური საზოგადოების მართვა, რომლითაც მთავრდება ადამიანთა საზოგადოების წინაისტორია, — ანარქიულია, კომუნისტური საზოგადოებისა — გეგმაშეწონილი, რაც შეადგენს მის უდიდეს თვისებრიობას და გადამწყვეტ უპირატესობას.

XXV ყრილობაზე მთელი სიცხადით აღინიშნა: „ჩვენ შევქმენით ახალი საზოგადოება, საზოგადოება, რომლის მსგავსიც კაცობრიობას არ ახსოვს. ეს არის უკრიზისო, მუდმივად მზარდი ეკონომიკის, მომწიფებული სოციალისტური ურთიერთობის, ნამდვილი თავისუფლების საზოგადოება, სადაც გაბატონებულია მეცნიერული მატერიალისტის მსოფლმხედველობა. ეს არის მომავლის ნათელი კომუნისტური პერსპექტივებისადმი მტკიცე რწმენის საზოგადოება. მის წინაშე გადაშლილია შემდგომი ყოველმხრივი პროგრამის უსაზღვრო სივრცეები".

მეცნიერული პროგრამები და გეგმები

ვ. ი. ლენინი გვასწავლის, რომ კომუნისტური საზოგადოება მეცნიერული პროგრამების მიხედვით უნდა ვითარდებოდეს. „ჩვენ ვალდებული ვართ გამოვიდეთ იმ მარქსისტული დებულებიდან, როდესაც ყველა აღიარებს, რომ პროგრამა უნდა აიგოს მეცნიერულ საფუძველზე". ლენინი თვლიდა, რომ კომუნისტური პარტიის პროგრამა უნდა განსაზღვრავდეს ქვეყნის განვითარების ძირითად ტენდენციებს, სამეურნეო მშენებლობის ძირითად მიმართულებებს. ეხებოდა რა ქვეყნის ფართო სამეურნეო გეგმას, ქვეყნის ელექტრიფიკაციას — მსოფლიო პრაქტიკაში პირველ პერსპექტიულ გეგმას „გოელროს", მას პარტიის მეორე პროგრამად აცხადებდა: „პარტიის ეს პროგრამა არ იქნება ისე უცვლელი, როგორც ჩვენი ნამდვილი პროგრამა, რომელიც შეიძლება შეიცვალოს მხოლოდ პარტიის ყრილობაზე". სამეურნეო პროგრამა, მისი აზრით, უნდა ემსახურებოდეს კომუნიზმის მშენებლობის პროგრამის განხორციელებას, იგი ყოველდღიურად უნდა ზუსტდებოდეს და უმჯობესდებოდეს და თუ მისი ცალკეული მხარეები სამეურნეო ცხოვრების დინამიზმს არ შეესაბამება, სასწრაფოდ უნდა შევიცვალოთ ახლით, რაც გზას გაუხსნის პროგრამის ყველა მიმართულებით.

თანამედროვე ეტაპზე განსაკუთრებული მნიშვნელობა ენიჭება ამ მითითების სამეურნეო მექანიზმის სრულყოფისათვის, და რაც მთავარია მეცნიერულად დასაბუთებული, პროგრამირებული დაგეგმვისათვის, რაც საშუალებას მოგვცემს: ა) სრულყოთ ტექნიკა და ტექნოლოგია, ტექნიკური პროგრესი, რაც გაპირობებს შრომისა და მატერიალური საშუალებების ეკონომიას, ფონდოტევადების ამაღლებას, თვისებრივად ახალი სიმძლავრეების დანერგვას, რომელთა დიდმწარმოებლური გამოყენება გაზრდის წარმოების ეფექტიანობას, ქვეყნის ეკონომიკურ პოტენციალს; ბ) სისტემატურად გაუმჯობესდება სტანდარტები და მათდამი კონტროლი, რაც შესაძლებელს გახდის უფრო ეფექტიანად განვახორციელოთ პროდუქციის ხარისხის კომპლექსური მართვა.

ვ. ი. ლენინი განსაკუთრებულ მნიშვნელობას ანიჭებდა სახალხო მეურნეობის დარგთა „ჰარმონიულ შეერთებას", ფართო სამეურნეო პერსპექტიულ გეგმას, რომელიც გვიჩვენებს, თუ როგორ გადავიყვანოთ ჩვენი ქვეყანა „...კომუნისტურ საზოგადოებრივი ეკონომიკის მშენებლობის პრაქტიკულ ნამდვილ სამეურნეო ბაზაზე". დარგთა მჭიდროდ შეწონასწორების გარეშე შეუძლებელია მივაღწიოთ სასურველ მიზანს. „წარმოების ცალკეული დარგების ყველა გეგმა მჭიდროდ კოორდინირებული და შეკავშირებული უნდა იყოს და ერთად შეადგენდეს ამ ერთიან სამეურნეო გეგმას, რომელიც ჩვენ ასე გვესაჭიროება".

ამ მითითებათა შესაბამისად პარტიის ცენტრალური კომიტეტის ნოემბრის პლენუმზე ლ. ი. ბრეჟნევი აღნიშნავდა: „ანალიზი გვიჩვენებს, რომ მთელ რიგ შემთხვევებში სიმძლავრეთა მშენებლობა ერთმანეთთან შეკავშირებულ დარგებში შეუთანხმებლად წარმოებს. ამის გამო ჭიმად დგას დიდძალი საწარმოო სიმძლავრეები, ფერხდება საზოგადოებრივი პროდუქციის ზრდა.

ასეთი ფაქტები ერთხელ კიდევ მეუთითებენ სახალხო-სამეურნეო გეგმების მეცნიერული დასაბუთების უპირველეს საჭიროებაზე, არასოდეს არ უნდა დავივიწყოთ დიდი ლენინის მითითება: „კომუნიზმს ჩვენ მაშინ ვაფასებთ, როცა ის ეკონომიკურად არის დასაბუთებული". კომუნიზმის ეკონომიკური დასაბუთება უპირველეს ყოვლისა სრულფასოვანი გეგმების შედგენით და განხორციელებით უნდა გამოიხატებოდეს, რომელიც უზრუნველყოფს ეკონომიკური და სოციალური განვითარების ძალთა გიგანტურ განვითარებას". ეს წინასწარხედვა ქვეყანამ მთელი სიცხადით ნათლულა: თუ 1913 წელს ჩვენი ქვეყნის სამრეწველო პროდუქციის მოცულობა მსოფლიო სამრეწველო პროდუქციის 4 პროცენტს შეადგენდა, ახლა იგი 20 პროცენტია, რაც გაციოებით მეტია, ვიდრე მთელი პლანეტა აწარმოებდა 1950 წელს. ამჟამად სსრ კავშირში წარმოების ძირითად საშუალებათა ღირებულება ერთ ტრილიონ მანეთს ჭარბობს, ერთობლივი საზოგადოებრივი პროდუქტი — 950 მილიარდ მანეთს. ეროვნული შემოსავალი 400 მილიარდ მანეთს შეადგენს. ჰიშმარიტად გრანდიოზული წარმატებანია (რომლებიც მიღწეულია დაახლოებით ოთხი ათეული წლის მანძილზე, რამდენადაც დანარჩენი დრო ომებისა და დანგრეული სახალხო მეურნეობის აღდგენას მოხმარდა).

მიუხედავად ამისა, ჩვენ მეტს ვთხოვთ (სრულიად კანონზომიერად) ჩვენს ეკონომიკას, უფრო მეტად უნდა იზრდებოდეს ეროვნული შემოსავალი. გეგმაზომიერი სოციალისტური ეკონომიკა ამის შესაძლებლობას იძლევა, მაგრამ ამ შესაძლებლობათა გამოყენება, ეკონომიკის მართვა და დაგეგმვა სათანადო სიმაღლეზე არ დგას. სწორედ ამასთან დაკავშირებით პარტიის ცენტრალური კომიტეტის ნოემბრის პლენუმზე ლ. ი. ბრეჟნევი აღნიშნავდა: „წარმოების ეფექტიანობისა და მუშაობის ხარისხის შემდგომი ამაღლების დარგში ვერ მოვახერხეთ წინ წაწევა ისე, როგორც გეგმით იყო დასახული". ამ მითითებიდან საჭირო დასკვნები უნდა გამოვიტანოთ. სახალხო მეურნეობის გეგმები, რომელთა მიხედვით ამჟამად ხორციელდება ათწლედის ეკონომიკური სტრატეგია და პროპორციების სრულყოფა, დარგობრივი და ტერიტორიული კავშირურთიერთობის განვითარებისადმი სისტემური მიდგომას.

ვ. ი. ლენინი „სახელმწიფო და რევოლუციაში" მეუთითებდა: „კაპიტალისტთა ექსპროპრიაციას გარდაუვლად გამოიწვევს ადამიანთა საზოგადოების საწარმოო ძალთა ასეთი ზრდა, რომ კაპიტალისტური საკუთრება მისთვის ვიწრო ჩარჩოდ იქცევა". ეს ისტორიული ამოცანა ჩვენ წარმატებით გადავწყვიტეთ. ამჟამად ჩვენ ვაწყდებით ახალ ამოცანებს, რომელთა გადაწყვეტა მოითხოვს ეკონომიკური მართვის ფორმების, მეთოდების, სტილის სრულყოფას, ეკონომიკური ბერკეტების ეფექტიანად გამოყენებას, ეკონომიკური ინტერესების ზუსტად გათვალისწინებას, ეკონომიკური სტიმულების ეფექტიანად გამოყენებას.

საერთაშორისო ცხოვრება

ლელაშვილის ჯვარცმა

ბევრად უფრო ადვილია ნგრევა, ვიდრე შენება. ეს ჭეშმარიტება ადამიანის ცხოვრების ყველა სფეროში მოქმედებს. ეს ეხება ისეთ ფართო და მრავალმხრივ საკითხს, როგორიც ეროვნული ურთიერთობებია. ამ სფეროში ნგრევა ხშირად ნიშნავს ადამიანთა ერთმანეთისადმი სიძულვილის გაღვივებას, ხოლო შენება — ურთიერთგაგების, ურთიერთპატივისცემის, ურთიერთთანამშრომლობის განმტკიცებას.

ამ ჭეშმარიტებას ყოველთვის ითვალისწინებდა ლენინური პარტია, ლენინური პოლიტიკა. ამ ჭეშმარიტებას ითვალისწინებდა ბოლშევიკური პარტია, ბოლშევიკური პოლიტიკა ეროვნული საკითხის გადაწყვეტის ყველა ეტაპზე

მუსიკალური ტრადიციები ვითარდება

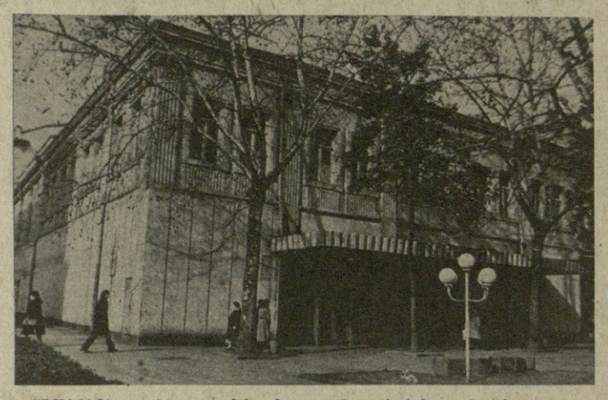

ქუთაისის საზოგადოებრიობა ფართოდ აღნიშნავს ქალაქში საოპერო თეატრის დაარსების მეათე წლისთავს, ამ ღირსშესანიშნავ მოვლენასთან დაკავშირებით გაზეთ „კომუნისტის“ რედაქციის თხოვნით რესპუბლიკის დამსახურებული ხელოვნების მოღვაწე, რუსთაველის სახელობის პრემიის ლაურეატი, პროფესორი გიორგი ლეონიძე ესაუბრა თეატრის დირექტორს, რესპუბლიკის დამსახურებულ არტისტს ვიქტორ ტოროშელაძეს.

— რამ განსაზღვრა ქუთაისში საოპერო თეატრის შექმნა, იყო თუ არა საამისო ნიადაგი?

— ქართველ ძველთაგანვე შესანიშნავი მუსიკალური ტრადიციების ქალაქია. აქ აღიზარდა პირველი ქართველი პიანისტი ალოიზ მიზნდარი, გენიალური შემსრულებლის სახელი რომ დაამკვიდრა თვით შტრაუსის სამშობლოში... აქედან მოდგა საქართველოს პირველი მომღერალი ქალიც — მაშო ორლოვაშვილი-ძერწყალიშვილი, რომელსაც საოჯახო წარმოდგენებითა და საბავშვო ოპერებით აღტაცებაში მოჰყავდა ქუთაისის საზოგადოება. ქუთაისის გიმნაზიაში მიიღო დაწყებითი მუსიკალური განათლება ბრწყინვალე დრამატიული ტენორით დაჯილდოებულმა პლატონ კახაბაძემ, რომელმაც იტალიაშიც გაითქვა სახელი. ისიც უნდა გავიხსენოთ, რომ გასული საუკუნის ოთხმოციან წლებში ფილიმონ ჩოლოყაშვილის მიერ დაარსებულმა ოთხხმიანმა გუნდმა პირველად ქუთაისში აახმიანა ანტონ რუბინშტეინის ოპერის „დემონის“ ნაწყვეტები, და ბოლოს, სწორედ ქუთაისში დაიწყო ქართული მუსიკის ორფეველების — ზაქარია ფალიაშვილისა და მელიტონ ბალანჩივაძის ცვანი.

საქართველოში საბჭოთა ხელისუფლების დამყარების პირველსავე წლებში ზ. ფალიაშვილისა და მ. ბალანჩივაძის დოკუმენტურ ზრუნვის შედეგად ქუთაისში დაარსდა მუსიკალური სასწავლებელი, რომელსაც ხანგრძლივი დროის ხელმძღვანელობდნენ ილიკო აბაშიძე, თემურაზ კობახიძე, ეკატერინე ნიკოლოზ საყვარელიძე. აქ აღიზარდნენ ქართული საოპერო ხელოვნების შესანიშნავი — პეტრე ამირანაშვილი, ნადეჟდა ცომაია, ეკატერინე სოხაძე და სხვანი.

ყოველივე ამით მომწიფდა ქუთაისში ჯერ საბალეო, ოპერის თეატრის დაარსება განსვენებული რეჟისორის ო. ალექსიშვილისა და დირიჟორ თ. კობახიძის თაოსნობით, შემდეგ კი თბილისის ოპერისა და ბალეტის სახელმწიფო თეატრის ფილიალის შექმნა.

— ქუთათურებს კარგად ახსოვთ 1969 წლის 27 დეკემბერი, ქუთაისის საოპერო თეატრის გახსნის დღე... დიდი მადლიერება და აღტაცება გამოითქვა ფალიაშვილის მშობლიურ ქალაქში მუსიკალური თეატრის დამკვიდრების გამო... რას იტყვით იმ პირველ საოპერო სეზონზე?

— ეს, მართლაც, უჩვეულო დღესასწაული იყო... საზეიმო სხდომის შემდეგ ფალიაშვილის შეუდარებელი „აბესალომის“ უვერტიურა გაისმა. ჩემთვის განსაკუთრებით დასამახსოვრებელია ის დღე იმიტომაც, რომ თანდარუხის პარტიას ვასრულებდი ბრწყინვალე მომღიერებთან — პეტრე ამირანაშვილთან (მურმანი), ზურაბ ანჯაფარიძესთან (აბესალომი), ბედია ამირანაშვილთან (ეთერი), ნათელა ტუღუშთან (მარეხი) ერთად... მკონი, ისეთი გზნებით მათ არასოდეს არ უმღერიათ!

— თქვენ, როგორც ამ ქალაქის მკვიდრი, მუდამ იყავით დაინტერესებული ქუთაისის შემოქმედებითი ცხოვრებით. საოპერო თეატრის დირიჟორადაც კარგა ხანია მუშაობთ. რომელი სპექტაკლები მოგეწონათ ყველაზე?

— უპირველესად აღვნიშნავ, რომ ქუთაისის საოპერო თეატრის დასმა თავიდანვე აიღო ეროვნული თეატრის შექმნის გზა — მის რეპერტუარში ჭარბობს ქართული საოპერო და საბალეტო ქმნილებები — ზ. ფალიაშვილის „აბესალომ და ეთერი“, „დაისი“, მ. ბალანჩივაძის „დარეჯან დედოფალი“, ვ. დოლიძის „ქეთო და კოტე“, ო. თაქთაქიშვილის „მინდია“ და ა. შ.

ჩვენი თეატრის ახალგაზრდა კოლექტივს მეტად ეამაყება, რომ მისი პირმშოა გ. ჩლაიძის ოპერა „დარისპანის გასაჭირი“, რომლითაც დასაბამი მიეცა დვით კლდიაშვილის შემოქმედების საოპერო ქანრში ამეტყველებას.

ჩვენს არსენალში სულ 28 სპექტაკლია და მათ შორის სპეციალი ადგილი უჭირავს რუსული და ქართული კლასიკური ოპერების დასდგმებს. ამ ოპერებში ჩვენ ვცდილობთ ნათლად გამოვკვეთოთ ეროვნული ფერი, ეროვნული ხასიათები, ეროვნული ინტონაციები. ამ მხრივ ჩვენ ბევრი რამ გვაქვს გასაკეთებელი, მაგრამ ამ გზაზე ჩვენ ბევრი რამ უკვე გაკეთებულიც გვაქვს. ამის დასტურია ის, რომ ჩვენ ოპერებში ხშირად ვიწვევთ სტუმარ მომღერლებს, რომლებიც ჩვენ სცენაზე ქმნიან ეროვნული ფერით გაჯერებულ სახეებს. ასეთია ლადო ანჯაფარიძის ბრწყინვალე ნანული, ნათელა ტუღუშის ნინო, ნათელა სტეპანიაძის ეთერი, ნადეჟდა ცომაიას ნესტან-დარეჯანი, ნინო ჭუმბურიძის ქეთევანი, ნათელა ტუღუშის