პროლეტარებო ყველა ქვეყნისა, შეერთდით!

კომუნისტი

1980 წელი
სამშაბათი
11 მარტი
№ 59 (17702)
ფასი 2 კაპ.

გაზეთი გამოდის 1920 წლის 3 ივნისიდან

საქართველოს კომუნისტური პარტიის ცენტრალური კომიტეტის, საქართველოს სსრ უმაღლესი საბჭოს და საქართველოს სსრ მინისტრთა საბჭოს ორგანო

КОМУНИСТИ — ОРГАН ЦК КП ГРУЗИИ, ВЕРХОВНОГО СОВЕТА ГРУЗИНСКОЙ ССР И СОВЕТА МИНИСТРОВ ГРУЗИНСКОЙ ССР

ვ. ი. ლენინის დაბადების 110-ე წლისთავისათვის

ამ სოფლის ამბავი იცოდა ლენინმა

მახარაძე, 10 მარტი. უჩვეულო ყრილობა გაიმართა მახარაძის რაიონის სოფელ ბახვში. იგი მიეძღვნა ცნობილი „ბახვის მანიფესტის“ 75-ე წლისთავს. ეს მანიფესტი რუსეთის პირველი რევოლუციის წლებში მთელ რუსეთში გაისმა. ეს ღირსშესანიშნავი თარიღი თანასოფლელებს მხურვალედ მოულოცა სოფელ ბახვის კოლმეურნეობის თავმჯდომარემ თამაზ გობრონიძემ.

„ჩვენ — ქართველები, რუსები, სომხები ძმები ვართ, — განაცხადეს მაშინ ბახვის სასოფლო საზოგადოების გლეხებმა, — ჩვენ ერთმანეთს არ წავეკიდებით, ტყუილად ნუ ეცდება ამას თავრობა: ჩვენი მოთხოვნები მარტო კერძო, ქართული როდია. ამას მოითხოვს მთელი რუსეთი... ჩვენ შეეურთდებით ჩვენს რუს ძმებს“.

ასეთი იყო ქართველი გლეხების პასუხი მეფის თავრობის ცდებზე, ჩაეხშო მზარდი რევოლუციური მოძრაობა, გაეთიშა სხვადასხვა ეროვნების მშრომელები. ვლადიმერ ილიას ძე ლენინმა მაღალი შეფასება მისცა ინტერნაციონალური ძმობის ამ ჭეშმარიტ დოკუმენტს. „ბახვის მანიფესტი“ დაიბეჭდა 1905 წლის 29 (16) მარტს გაზეთ „ვპერიოდში“, რომელსაც ვ. ი. ლენინი რედაქტორობდა.

„გლეხთა მოძრაობის მხარდაჭერის საკითხი, — თქვა ვ. ი. ლენინმა 1905 წელს რსდმპ III ყრილობაზე, — შეიძლება ითქვას, ორად იყოფა: 1) თეორიული საფუძვლები და 2) პარტიის პრაქტიკული გამოცდილება. ამ უკანასკნელ საკითხზე პასუხს მოგვცემს მეორე მომხსენებელი ამხ. ბარსოვი, რომელიც საუცხოოდ იცნობს ყველაზე მოწინავე გლეხურ მოძრაობას გურიაში“.

მე ერთი იმ მცირერიცხოვან თანამემამულეთაგანი ვარ, რომელიც ცოცხალი დავრჩი, — თქვა ყრილობაზე გამოსვლისას ოთხმოცდაათი წლის კოლმეურნემ გერასიმე ჩიტაიშვილმა. — მახსოვს როგორ სასტიკად გაუსწორდნენ სოფლის მცხოვრებლებს ჟანდარმები, როცა შეიტყვეს მანიფესტის მიღების ამბავი. ბედად ვიცოცხლე იმ დღემდე, როცა ხალხთა ძმობის იმედებს, რომლის შესახებაც წერდნენ გლეხები „ბახვის მანიფესტში“, ხორცი შეეხსა.

დღეს სოფელ ბახვში ძმურად ცხოვრობენ და შრომობენ 10 ეროვნების წარმომადგენლები: ქართველები, რუსები, უკრაინელები, სომხები, ბერძნები, აზერბაიჯანელები და მრავალი სხვა. ისინი ერთად არიან ბრიგადასა თუ ფერმაში, ჩაის ფაბრიკასა თუ სკოლაში, რიგითს კოლმეურნეებს თუ ხელმძღვანელებს შორის. ბავშვები სწავლობენ ერთ საშუალო, ორ რვაწლიან და ორ დაწყებით სკოლაში, სადაც 80-ზე მეტი მასწავლებელი მუშაობს. დიდად პოპულარულია ინტერნაციონალური აღზრდის უნივერსიტეტი, სადაც სოფელ ბახვის ინტელიგენცია სწავლობს ლენინური ეროვნული პოლიტიკის ძირითად პრინციპებს.

ძმურ ინტერნაციონალურ ოჯახში შრომაც გვეხალისება. შარშან ბახველებმა სახელმწიფოს მიჰყიდეს 4.170 ტონა ჩაის ფოთოლი, რითაც მნიშვნელოვნად გადააჭარბეს დავალებას. მოწეულია რეკორდული მოსავალი — ჰექტარზე 9200 კილოგრამი ჩაი. კოლმეურნეებმა ვადამდე შეასრულეს ვ. ი. ლენინის დაბადების 110-ე წლისთავის აღსანიშნავად ნაკისრი ვალდებულებანი. გადაჭარბებით შესრულდა სახელმწიფოსათვის ციტრუსების, ტუნგოს, მარცვლეულის, ბოსტნეულის, ყურძნის, მეცხოველეობის პროდუქტების მიყიდვის გეგმები. შარშან კოლმეურნეობის შემოსავალმა დაახლოებით 4 მილიონი მანეთი შეადგინა.

1979 წლის მუშაობის შედეგების მიხედვით მახარაძის რაიონს მიენიჭა სკკპ ცენტრალური კომიტეტის, სსრ კავშირის მინისტრთა საბჭოს, საკავშირო პროფსაბჭოს და სრულიად საკავშირო ალკკ ცენტრალური კომიტეტის გარდამავალი წითელი დროშა. ამ საქმეში ღირსეული წვლილი შეიტანეს სოფელ ბახვის მშრომელებმაც.

დღეს ბახველები შეძლებულად ცხოვრობენ. ყველას ორსართულიანი კაპიტალური სახლი აქვს. ყოველ კომლზე ოთხი გაზეთი და ჟურნალი მოდის. ოჯახს ვერ ნახავთ, რომ არ ჰქონდეს უმაღლესი სასწავლებლის დიპლომი. საშუალო, რვაწლიან, დაწყებით სკოლებში, საბავშვო ბაღებებში, კოლმეურნეობაში, ორ ჩაის ფაბრიკასა და დაწესებულებებში შრომობს 150-ზე მეტი უმაღლესი განათლების მქონე სპეციალისტი. ბახვის მკვიდრებს ქვეყნის სხვადასხვა კუთხეში შეხვდებით. საქართველოს სსრ სახალხო არტისტი ნოდარ ანდღულაძე, მწერალი ვახტანგ ჭელიძე, პროფესორები პეტრე ყღენტი, ილია ნაკაიძე — ისინი ყველა ბახვიდან არიან.

შარშან კოლმეურნეობამ საკუთარი სახსრებით ააშენა რვაწლიანი სკოლის ორსართულიანი შენობა და საბავშვო ბაღი. შენდება ადმინისტრაციული სახლი, რომლის პირველ სართულზე იქნება „კულტურის სახლი 600-ადგილიანი მაყურებელთა დარბაზით.

ბახვის კოლმეურნეობა ოცდაათ წელზე მეტი ხანია ეხმარება უკრაინის სსრ ხერსონის ოლქის გენიჩესკის რაიონის კოლმეურნეობა „რევოლუციის ტალღას“.

მახარაძის რაიონის მშრომელებს დღესაც შთაგონებთ მაღალი შეფასება, რომელიც ბახველი გლეხების თაოსნობას მისცა რევოლუციის ბელადმა. ისინი სიამაყით იხსენებენ საქართველოს მუშებისა და მშრომელი გლეხების დამსახურებას რუსეთის პირველ რევოლუციაში, გურიის ღარიბთა ბრძოლას ქართველი ხალხის ნათელი მომავლისათვის...

დ. ბიწაძე,
მ. ტრასკუნოვი.
(საქინფორმის კორ.).

ბოსტნეული უხვად რომ გვქონდეს!..

თბილისში, რუსთავისა და რესპუბლიკის სხვა სამრეწველო ცენტრების მაღაზიებში მთელი წლის მანძილზე ბოსტნეული ულევად არის. მინდვრიდან სარეალიზაციოდ უწყვეტ ნაკადად მოდის ხასხასა მწვანილეულიც, მაგრამ მებოსტნეები მაინც დიდ სამზადისში არიან — საფუძველს უყრიან მომავალ უხვ მოსავალს.

საგაზაფხულო მინდვრის სამუშაოებს განსაკუთრებული ყურადღებით შეუდგნენ მარნეულელი და ბოლნისელი მეკარტოფილეები, რომლებმაც შარშან რეკორდულ მიჯნებს მიადწიეს და წელეულს კიდევ უფრო მასშტაბური ვალდებულებები აიღეს. ექაურმა მზვნელ-მთესველებმა ნაყოფიერად გამოიყენეს თებერვლის დარიანი დღეები და 5.000 ჰექტარზე დათესეს საადრეო კარტოფილი, რაც დაიჩქარებს მოსავლის აღებას. ამ დღეებში კი ამ რაიონების სამუშაოდ გამზადებულმა 232 კარტოფილის სათესმა მანქანამ მასობრივად დაიწყო მუშაობა. ეს კამპანია შარშანდელთან შედარებით ერთი კვირით ადრე დამთავრდება. მეკარტოფილეები პროდუქციის წარმოების გასადიდებლად და მისი ხარისხის გასაუმჯობესებლად მაქსიმალურად იყენებენ მინერალურ სასუქს. მათ გადაანაწილეს შენაღებული აქვთ კარტოგრამების მიხედვით თითოეულ ჰექტარზე შეიტანონ 14 ცენტნერამდე სასუქი. როგორც სასუქის ნაირსახეობა, ისე კარტოფილის თესვისა და მოვლა-მოყვანის სხვა სამუშაოები კომპლექსური მექანიზაციით შესრულდება 4.000 ჰექტარზე. საერთოდ, რესპუბლიკაში ასობით ჰექტარზე განხორციელდება ბეტონილოს, ხანვის, სუფრის ჭარხლისა და პამიდორის მოვლა-მოყვანის კომპლექსური მექანიზაცია. გარდაბანში კი 780 ჰექტარზე პამიდორს კომბაინით აიღებენ.

ერთი სიტყვით, რესპუბლიკის მებოსტნეები ყოველმხრივ მზად არიან იმისათვის, რომ ორგანიზებულად დაამთავრონ საგაზაფხულო სამუშაოები და დიდი გადამეტებით შეასრულონ ხუთწლედის ბოლო ორ-სამ თვეზე ბოლო ბოლო ბოლ

ბოსტნეულის უნდა ბოსტნეული მომმარაგების საქმეს ხელი

ეუწყო სათბურებისა და კვალსათბურების მშენებლობის გადიდებამ, სარწყავ მიწებზე ბოსტნეულის ნათესების გაფართოებამ და, ეწინარეს ყოველისა, იმან, რომ აგრარულ-სამრეწველო-სავაჭრო რესპუბლიკური გაერთიანების ბოსტნეულის წარმოების სპეციალიზებულ მეურნეობებში მკვეთრად მოიმატა მოსავლიანობამ. შარშან ერთიანებაში ორგანიზებულად დათესეს საადრეო კარტოფილი, ათეულობით ჰექტარზე ბოლნისელი ჩინებული მოსავალი. რაც მთავარია, მოსავლის ნაწილის ცალკე საცავებში შენახვით გაახანგრძლივეს ამ პროდუქციის რეალიზაციის ვადა. გაერთიანების მაღაზიები საადრეო კარტოფილს სექტემბერ-ოქტომბერშიც ყიდულობენ. წინა წლებში კი აგვისტოშივე იწყებოდა საგვიანო კარტოფილის ხარჯვა. ეს გამოცდილება კიდევ უფრო უნდა განვითარდეს. გაერთიანებამ მეტი გასაქანი უნდა მისცეს აგრეთვე მის მეურნეობებში დამკვიდრებულ პრაქტიკას, როცა ბოსტნეული და კარტოფილი ბაზების გვერდის ავლით კვლებიდან პირდაპირ მომხმარებლამდე მიაქვთ. ეს დანაკარგებს აგვაცილებს და ხარისხს შეგვინარჩუნებინებს, შეამცირებს სატრანსპორტო ხარჯებს და პროდუქციის თვითღირებულებას.

მებოსტნეთა წარმატებები აშკარაა და ამის საფუძველზე კიდევ უფრო მაღალი მიჯნების მიღწევა შეიძლება; ამისათვის უფრო გულდადინე, ყოველდღიური ორგანიზატორული მუშაობა, შესრულების ბუსტი შემოწმება მართებთ ადგილობრივ პარტიულ, საბჭოთა და სასოფლო-სამეურნეო ორგანოებს, უწინარეს ყოველისა კი დუშეთის, ბულეულიძის რაიონების, სამხრეთ ოსეთის ავტონომიური ოლქის და ბათურის ზონის ხელმძღვანელებს, რომლებმაც შარშან ბოსტნეულის დამზადების გეგმა-ვალდებულებების რეალიზაცია ვერ უზრუნველყეს. ამ მხრივ, ცოტა როდი აქვთ საზრუნავი სამტრედიის, ჭალტუბოს, ხაშურის, ქარელის, ახალციხის რაიონებსა და აფხაზეთის ავტონომიურ რესპუბლიკაში, სადაც ასორტიმენტის მიხედვით ბოსტნეულის დამზადების გეგმები ჩაშალეს. სხვადასხვა სახეობის ბოსტნეულის (ბადრიჯანი, ყვავილოვანი კომბოსტო, ბულგარული წიწაკა და სხვ) წარმოებას მეტი ყურადღება უნდა დაუთმოს აგრარულ-სამრეწველო-სავაჭრო გაერთიანებამ, რომელმაც შარშან ასეთ პროდუქციაზე მომხმარებლის მოთხოვნილება ვერ დააკმაყოფილა.

ახალქალაქის, მცხეთის, თელავის, კასპის, დუშეთის, ამბროლაურის რაიონებს და სამხრეთ ოსეთის საზოგადოებრივი მეურნეობებში მეტი პასუხისმგებლობით უნდა მოეკიდონ ლობიოს წარმოებას. გეგმების შესრულებას. მებოსტნეობის რაიონების პარტიული, საბჭოთა და სასოფლო-სამეურნეო ორგანოების ხელმძღვანელებმა ოპერატიულად უნდა მოჰკიდონ ხელი ამ ყუთათანი, ტრადიციული ბარდოს მოყვანის საქმეს და გულდასმით გააანალიზონ ამ მხრივ არსებული წარუმატებლობის მიზეზები.

უახლოეს პერიოდში სოფლის მეურნეობის სამინისტროს, მისი აგრარულ-სამრეწველო-სავაჭრო გაერთიანების, „საქსახსოფლტექნიკის“, მელიორაციისა და წყალთა მეურნეობის სამინისტროს ერთობლივ კონკრეტული სამუშაო კვლავაც უნდა იყოს საადრეო კარტოფილის და ბოსტნეულის წარმოების მაქსიმალური გადიდების ინტენსიფიკაციურ ღონისძიებათა კომპლექსის დამუშავება; განსაკუთრებული ზრუნვის საგანი უნდა გახდეს კულტურათა ოპტიმალურ ადგილზე დასათესად პროგრესული ტექნოლოგიისა და მოწინავე ტექნიკის გამოცდილების გამოყენება, თერმული წყლების ბაზაზე კვალსათბურების მშენებლობა.

სულ უფრო მეტი ყურადღება უნდა დავუთმოთ ბოსტნეულის ხარისხის ამაღლებას და დანაკარგების შემცირებას, იმ ჯაჭვის ყველა რგოლის რატმულ, შეთანხმებულ მუშაობას, რომელიც მინდორს მომხმარებელთან აკავშირებს. ეს ხელს შეუწყობს იმის მიღწევას, რომ მომხმარებელი რაც შეიძლება იშვიათად დადიოდეს საკოლმეურნეო ბაზარში. ამ მხრივ ჯერ კიდევ ვხედებით უყაირათობისა და პასუხისმგებლობის ფაქტებს; ზოგ მეურნეობაში იმის გამო, რომ ინდორსა და კვლებში დიდხნობით ყრია ბოსტნეული, პროდუქცია უკეთდება, ზადიანე ხდება. შარშან გორის, ხაშურის, წულუკიძის, ბატონიდის და სხვა რაიონების ზოგი მეურნეობიდან მომხმარებელს არასტანდარტული, ზადიანი ბოსტნეული ეგზავნებოდა, რის გამოც მწარმოებელი მნიშვნელოვნად დაზარალდა. მაგალითად, გადაბანის რაიონიდან საკავშირო ფონდში დიდძალი უხარისხო პროდუქციის გაგზავნის გამო მეურნეობებმა 137 ათასი მანეთი იზარალეს. ხარისხის დაქვეითების მიზეზი უმეტესწილად პროდუქციის დაურჩევლობა, ღია ცის ქვეშ დიდხანს დაყოვნება, არასწორი ტვირთვა და ტრანსპორტის არარაციონალური გამოყენებაა.

ადგილობრივი პარტიული, საბჭოთა და სამეურნეო ორგანოები თავიანთ უნდა ჩაუდგნენ მებოსტნეთა სოციალისტურ შეჯიბრებას ამაღლესი საბოლოო შედეგების მიღწევისათვის, დაეხმარონ მათ ეკონომიურ ჰექტარზე არანაკლებ 157 ცენტნერი მოსავლის მიღებაში.

პარტიულმა ორგანიზაციებმა უნდა დარაზმონ მებოსტნეები, რათა მან წლეულს კიდევ უფრო მნიშვნელოვანი ნაბიჯი გადადგან წინ ბოსტნეულის ხელსაყრელი მომმარაგების შემდგომი გაუმჯობესებისა ბაზაზე. მომხმარებელი ელოდება უხვ და ხარისხიან ბოსტნეულს და ბოსტნეულის მშრომელთა ვალია ამ მოლოდინის გამართლებისათვის ამ-ბიციოზე მუყაოთად შეუდგნენ საქმეს.

წითელი შაბათობა გვიხმობს ხუთწლედის ფინიშში

დაზოგილი ნედლეულით

თბილისის ჩარხსაშენებელი გაერთიანების სახელი ჩარხების ქარხანაში ერთ-ერთი ძირითადი უბნის — საავალი ხრახნების უბნის კოლექტივმა ვალდებულება აიღო 19 აპრილს, წითელი შაბათობის დღეს დაზოგილი ნედლეულით იმუშაოს. საწარმოო განყოფილების უფროსის ი. ბიჟანოვის რაციონალიზატორ ულიანოვის ინიციატივა — ვინ მეტ წვლილს შეიტანს კოლექტივის საერთო წარმატებაში, იმ გეგმების განხორციელებაში, რომლებიც სკკპ XXV ყრილობამ დაგვიასახა.

ამ დღეებში გაიმართა ლენინური შაბათობის მომწყობი შტაბის სხდომა. მოიწონეს ამხანაგების საქმიანი წინადადებანი, ყველამ გულწრფელად გამოთქვა სურვილი, ამ დღეს ნაყოფიერად იმუშაოს და გამომუშავებული თანხა ხუთწლედის ფონდში გადარიცხოს.

მშობლიური საწარმოს კოლექტივის წინაშე პირობა დავდე და ახლა საჯაროდ ვაცხადებ, რომ „წითელ შაბათობაზე“ დღიურ დავალებას 150 პროცენტით შევასრულებ.

პასუხისმგებლობას მმატებს ის ფაქტი, რომ ჩემთან შრომითს მეტოქეობაში ჩაბმული არიან კალინინის მაღაროს გვირაბგამყვანები შ. მაჭარაშვილი, თ. გაფრინდაშვილი, უ. შეყლაშვილი და სტალინის სახელობის მაღაროს გვირაბგამყვანი ლ. ხითაროშვილი.

ჩვენი მრავალათასიანი კოლექტივი „ლენინური შაბათობის“ დღის კომუნისტური შრომის ნამდვილ მაგალითს უჩვენებს, რითაც გამოხატავს თავის ერთგულებას მშობლიური კომუნისტური პარტიისა და საბჭოთა მთავრობისადმი.

რ. ბაბრიჰიძე,
ჭიათურის სამთამადნო კომბინატის ორჯონიკიძის სახელობის მაღაროს გვირაბგამყვანი.

დავალება — ვადამდე

სამხრეთ ოსეთის ავტონომიურ ოლქში ეხნილვალის ავტობუსების შემკეთებელი ქარხნის კოლექტივმა ერთ-ერთმა პირველთაგანმა დაუჭირა მხარი მოსკოვიდან თაოსნობას ლენინური კომუნისტური შაბათობის მოწყობის შესახებ. 19 აპრილს ამ საწარმოში 4.200 მანეთის პროდუქციას, გამოუშვებენ და გამომუშავებული ხელფასის მნიშვნელოვან ნაწილს ხუთწლედის ფონდში ჩარიცხავენ.

ДИЛИГАНСА СТАТИСТИКИ ЕНИТ

ახლა, როცა რესპუბლიკის ეკონომიკის ყველა დარგი გიგანტური ნაბიჯებით იზრდება, უფრო მეტი მნიშვნელობა ენიჭება შრომის დისციპლინის განმტკიცებას, სამუშაო დროის რაციონალურ გამოყენებას, კადრების სწორად შერჩევასა და შენარჩუნებას, სახელმეკურნეო ვადების მტკიცე დაცვას. ამაზე მოვითითებს სკკპ ცენტრალური კომიტეტის, სსრ კავშირის მინისტრთა საბჭოს და საკავშირო პროფსაბჭოს 1979 წლის დადგენილებაც — „სახალხო მეურნეობაში შრომის დისციპლინის შემდგომი განმტკიცებისა და კადრების დენადობის შემცირების შესახებ“.

ამ მხრივ მეათე ხუთწლედის განვლილ პერიოდში რესპუბლიკაში მთელი რიგი ღონისძიებები განხორციელდა და შედეგმაც არ დააყოვნა. ამაღლდა სამრეწველო საწარმოების და სოფლის მეურნეობის ორგანიზაციების მართვის დონე, გაუმჯობესდა ეკონომიკასადმი პარტიული ხელმძღვანელობა.

რას მეტყველებს დისციპლინის სტატისტიკა?

განსაკუთრებით აღსანიშნავია ის ფაქტი, რომ რესპუბლიკაში წარსულ 1978 წელთან შედარებით მუშათა დენადობის კოეფიციენტი შემცირდა მრეწველობაში — 1,6 პუნქტით, მშენებლობაში — 6,9 პუნქტით, ავტოტრანსპორტში — 1,2 პუნქტით, ხოლო სოფლის მეურნეობაში გაიზარდა 0,3 პუნქტით.

მიუხედავად ამ საგრძნობი წარმატებებისა, ზოგიერთ ქალაქსა და რაიონში დისციპლინის გაძმტკიცების მხრივ ყველაფერი რიგზე როდია.

მაგალითად, ტყვარჩელში მუშათა დენადობის კოეფიციენტი წარსულ 1978 წელთან შედარებით 38 პუნქტით გაიზარდა, ქობულეთის რაიონში — 6,6 პუნქტით, გურჯაანის — 16 პუნქტით, მცხეთის — 13 პუნქტით, გეგეჭკორის — 12 პუნქტით, ბოლნისის — 6 პუნქტით, ბორჯომის — 4 პუნქტით, ქალაქებში: ბათუმში — 3 პუნქტით, ჭიათურაში — 2 პუნქტით, გორში — 3 პუნქტით, სოხუმში — 2 პუნქტით და სხვა.

განსაკუთრებული არასახარბიელო მდგომარეობაა მშენებლობის დარგში. სოხუმის სამშენებლო ორგანიზაციებში, მაგალითად, შარშან დენადობის კოეფიციენტი ვაიზარდა 13 პუნქტით, გალის რაიონის — 44,7 პუნქტით, ხელვაჩაურის — 22,4 პუნქტით, ფოთის — 9,3 პუნქტით, ვანის — 36,1 პუნქტით, ზესტაფონის — 6,6 პუნქტით და ა. შ.

არც რესპუბლიკის ავტოსატრანსპორტო ორგანიზაციებშიმიდის საქმე კარგად. რიგ საწარმოში ეს მაჩვენებელი გაიზარდა 2-დან 19 პუნქტამდე.

სოფლის მეურნეობაში მუშათა დენადობის კოეფიციენტი სხვა დარგებთან შედარებით მცირეა (6,1 პროცენტი), მაგრამ ზოგიერთ რაიონში ეს მაჩვენებელი ბევრად აღემატება საშუალოს, მაგალითად, ოჩამჩირის რაიონში 18 პროცენტია და 1978 წელთან შედარებით იგი 3 პუნქტით გაიზარდა.

როგორც ცნობილია, ჩვენს რესპუბლიკაში მრავალი ღონისძიება ხორციელდება სამუშაო დროის ეფექტიანი გამოყენებისათვის. შარშან ეკონომიკური თვალსაზრისით გაუმართლებელი მიზეზებით გამოწვეული სამუშაო დროის დანაკარგები 1976 წელთან შედარებით მრეწველობაში 264 ათასი კაცდღით შემცირდა მიუხედავად ამისა, წარმოების ზრდის მნიშვნელოვანი ეზერვები კვლავ სამუშაო დროის დანაკარგების აღმოფხვრაში უნდა ვეძიოთ. იმის გამო, რომ ზოგიერთი ხელმძღვანელი არ ახორციელებს ადგილებზე სათანადო ორგანიზაციულ-ტექნიკურ და აღმზრდელობითს მუშაობას, შეურიგდნენ შრომითი შინაგანაწესის დარღვევების შემთხვევებს და არ იბრძვიან სამუშაო დროის დანაკარგების აღმოფხვრისათვის..

თბილისის სამრეწველო საწარმოებში ეკონომიკური თვალსაზრისით გაუმართლებელი მიზეზებით გამოწვეული დანაკარგები შარშან 1978 წელთან შედარებით 36 ათასი კაცდღით შემცირდა და 309 ათას კაცდღე შეადგინა. სოხუმის სამრეწველო საწარმოებში დროის დანაკარგებმა — 43,6 ათასი კაცდღე შეადგინა, აჭარის ასსრ სამრეწველო საწარმოებში — 46,8 ათასი კაცდღე. მათ შორის მარტო ბათუმის სამრეწველო საწარმოში — 43,4 ათასი კაცდღე, ანუ 93 პროცენტი, ასევე დიდია სამუშაო დროის დანაკარგები ქუთაისის, გორდაბნის, ზესტაფონის, თელავის, ხაშურის რაიონების სამრეწველო საწარმოებში.

სამუშაო დროის ანალოგიურმა გაუმართლებელმა დანაკარგებმა 1979 წელს ავტოტრანსპორტში — 15 ათასი, ხოლო სოფლის მეურნეობაში — 683 ათასი კაცდღე შეადგინა. აღნიშნული დანაკარგები რომ არ ყოფილიყო რესპუბლიკაში დამატებით 9 მილიონ მანეთის სამშენებლო-სამონტაჟო სამუშაოები, 26 მილიონი ტონა-კილომეტრი ტვირთზიდვა და 100 მილიონი მანეთის სამრეწველო პროდუქცია იქნებოდა მიღებული.

რესპუბლიკაში შარშან შრომის ნაყოფიერების გეგმა ვერ შეასრულა 130 სამრეწველო საწარმომ და ეს მნიშვნელოვანწილად სამუშაო დროის დანაკარგებმა გამოიწვია. 1979 წელს ეს მაჩვენებელი 2-ჯერ გაიზარდა. ეს ფაქტი ადასტურებს, რომ ეკონომიკური ანალიზი ჯერ კიდევ ფორმალურ ხასიათს ატარებს. ეკონომისტებს ეს ფაქტი ეფუძნებოდა, ეს ფაქტი ეფუძნებოდა, ეს ფაქტი ეფუძნებოდა,

გაანვაშჯკიცოთ წარმატებანი, გაანვაგრძოთ წინსვლა, დავლაშქროთ ახალი მიჯნები!

რესპუბლიკის პარტიულ-სამეურნეო აქტივის და სოციალისტური შეჯიბრების გამარჯვეულთა კრება

6 მარტს თბილისში გაიმართა რესპუბლიკის პარტიულ-სამეურნეო აქტივისა და სოციალისტური შეჯიბრების გამარჯვეულთა კრება, რომელიც მიეძღვნა საბჭოთა საქართველოსათვის სკკპ ცენტრალური კომიტეტის, სსრ კავშირის მინისტრთა საბჭოს, საკავშირო პროფსაბჭოს და სრულიად საკავშირო ალკკ ცენტრალური კომიტეტის გარდამავალი წითელი დროშის გადაცემას, რესპუბლიკას 1979 წლის საკავშირო სოციალისტურ შეჯიბრებაში გამარჯვებისათვის რომ მიენიჭა. სკკპ ცენტრალური კომიტეტის პოლიტბიუროს წევრობის კანდიდატის, საქართველოს კომპარტიის ცენტრალური კომიტეტის პირველი მდივნის ე. ა. შევარდნაძის მოხსენების გამო გაჩაღდა კამათი.

სიტყვა ეძლევა საქართველოს კომპარტიის თბილისის საქალაქო კომიტეტის პირველ მდივანს **თ. ნ. მენთეშაშვილს.**

— დღევანდელი დღესასწაული, — თქვა მან, — ეს არის რესპუბლიკის მშრომელთა დღესასწაული, რომლებიც საქართველოს კომპარტიის ცენტრალური კომიტეტის ხელმძღვანელობით მიდიან სკკპ ცენტრალური კომიტეტის მიერ პარტიის თბილისის საქალაქო კომიტეტის თაობაზე მიღებული დადგენილებით, საქართველოს რესპუბლიკის შესახებ მომდევნო დადგენილებებით ნაჩვენები გზით. ეს ყველა იმთავანის დღესასწაულია, ვინც სჭედდა ჩვენს საერთო გამარჯვებას, ვინც პატიოსნად მოიხადა ვალი რესპუბლიკის, ქვეყნის, პარტიისა და ხალხის წინაშე, ადამიანებისა, ვისთვისაც კომპეტენტურობა, პატიოსნება, მოქალაქეობა და პრინციპულობა საქმიანობის ძირითადი კრიტერიუმები გახდა.

ჩვენ ნათლად გვესმის, თქვა ორატორმა, რომ მოპოვებული გამარჯვება მომავალს ემსახურება, და ამიტომ, ვხარობთ რა გუშინდელი წარმატებებით, უკვე დღეს სერიოზულად ვფიქრობთ მომავალზე, მერმისზე. დედაქალაქის პარტიული ორგანიზაციის წინაშე დგას დიდი მნიშვნელობის ამოცანა — თავიის წვლილი შეტანოს სკკპ XXV ყრილობისათვის რესპუბლიკის მიერ ნაკისრი ვალდებულების შესრულ ე ბ ა ს, უზრუნველყოს წარმოების მატება არა 35-39 პროცენტით, როგორც პროექტით იყო გათვალისწინებული, არამედ 37-41 პროცენტით. ამხ. მენთეშაშვილმა ილაპარაკა იმაზე, თუ როგორ იბრძვიან თბილისელი მშრომელები საქალაქო პარტორგანიზაციის ხელმძღვანელობით ამ ამოცანის გადაწყვეტისათვის, შეეხო მასთან დაკავშირებულ მთელ რიგ პრობლემებს. კერძოდ, მან გააშუქა მუშაობა, რომელიც ქალაქის საწარმოებსა და ორგანიზაციებში მიმდინარეობს სამეურნეო მექანიზმის სრულყოფის თაობაზე სკკპ ცენტრალური კომიტეტისა და სსრ კავშირის მინისტრთა საბჭოს დადგენილების შესასრულებლად. წარმოების ზრდის დიდი გამოუყენებელი რეზერვებია მთელი წლის განმავლობაში სახალხო მეურნეობის გეგმაზომიერ, რიტმულ დაგეგმვასა და მომარაგებაში.

ჩვენი პარტიის, მისი ცენტრალური კომიტეტის მიერ დასახული სერიოზული და პასუხსაგები ამოცანების რეალიზაციას, თქვა შემდეგ ორატორმა, დიდად უწყობს ხელს საქმისადმი შემოქმედებითი მიდგომის, კრიტიკისა და თვითკრიტიკის ვითარება, რომელიც ესოდენ ახასიათებს საქართველოს კომპარტიის ცენტრალური კომიტეტის, რესპუბლიკის პარტიული ორგანიზაციის საქმიანობის უკანასკნელ ხანს. გულახდილობის, პარტიისა და ხალხის წინაშე მდგომი ამოცანების განხილვის საჯაროობის ატმოსფერო და ამასთანავე ურთიერთმომთხოვნელობისა და პრინციპულობის ვითარება ყოველ ჩვენგანს ახალისებს, რათა გამოიჩინოს მეტი ინიციატივა, თვითკრიტიკულად გააანალიზოს თავიის მონაწილეობა საერთო მუშაობაში, წარმოშობს მისწრაფებას მეტი სიმტკიცე და მთანსწრაფვა გამოვიჩინოთ კომუნისტური მშენებლობის კონკრეტული ამოცანების გადაწყვეტისას.

დასასრულ ამხ. მენთეშაშვილმა თქვა: დიადი პერსპექტივების სულ უფრო ნათელ ჰორიზონტებს გვინათებს მარადიული ციცხელი — ლენინიზმი. მისი მეოხებით ჩვენ ახალ გამარჯვებებს მოვიპოვებთ ჩვენი პარტიისა და სახელმწიფოს სადიდებლად, ღირსეულად შევხვდებით სკკპ XXVI ყრილობას.

ტრიბუნაზეა საქართველოს კომპარტიის აჭარის საოლქო კომიტეტის პირველი მდივანი **ვ. რ. პაპუნიძე.**

— საქართველოს სს რესპუბლიკის მშრომელთა ახალი გამარჯვება, — თქვა მან, — ყოველ პატიოსან ადამიანს აოცავსებს კანონიერი სიამაყის გრძნობით და აღაფრთოვანებს კიდევ უფრო თავდადებული შრომისათვის. ჩვენს სიხარულს აორკეცებს ის ფაქტი, რომ აჭარის ავტონომიურმა რესპუბლიკამაც გაიმარჯვა სრულიად საკავშირო სოციალისტურ შეჯიბრებაში და მეექვსედ დაჯილდოდა გარდამავალი წითელი დროშით ცენტრალური კომიტეტისა და სსრ კავშირის მინისტრთა საბჭოს დადგენილების შესასრულებლად. წარმოების ზრდის დიდი გამოუყენებელი რეზერვებია მთელი წლის განმავლობაში სახალხო მეურნეობის გეგმაზომიერ, რიტმულ დაგეგმვასა და მომარაგებაში.

ჩვენი პარტიის, მისი ცენტრალური კომიტეტის მიერ დასახული სერიოზული და პასუხსაგები ამოცანების რეალიზაციას, თქვა შემდეგ ორატორმა, დიდად უწყობს ხელს საქმისადმი შემოქმედებითი მიდგომის, კრიტიკისა და თვითკრიტიკის ვითარება, რომელიც ესოდენ ახასიათებს საქართველოს კომპარტიის ცენტრალური კომიტეტის, რესპუბლიკის პარტიული ორგანიზაციის საქმიანობის უკანასკნელ ხანს. გულახდილობის, პარტიისა და ხალხის წინაშე მდგომი ამოცანების განხილვის საჯაროობის ატმოსფერო და ამასთანავე ურთიერთმომთხოვნელობისა და პრინციპულობის ვითარება ყოველ ჩვენგანს ახალისებს, რათა გამოიჩინოს მეტი ინიციატივა, თვითკრიტიკულად გააანალიზოს თავიის მონაწილეობა საერთო მუშაობაში, წარმოშობს მისწრაფებას მეტი სიმტკიცე და მთანსწრაფვა გამოვიჩინოთ კომუნისტური მშენებლობის კონკრეტული ამოცანების გადაწყვეტისას.

დასასრულ ამხ. მენთეშაშვილმა თქვა: დიადი პერსპექტივების სულ უფრო ნათელ ჰორიზონტებს გვინათებს მარადიული ციცხელი — ლენინიზმი. მისი მეოხებით ჩვენ ახალ გამარჯვებებს მოვიპოვებთ ჩვენი პარტიისა და სახელმწიფოს სადიდებლად, ღირსეულად შევხვდებით სკკპ XXVI ყრილობას.

ტრიბუნაზეა საქართველოს კომპარტიის აჭარის საოლქო კომიტეტის პირველი მდივანი **ვ. რ. პაპუნიძე.**

— საქართველოს სს რესპუბლიკის მშრომელთა ახალი გამარჯვება, — თქვა მან, — ყოველ პატიოსან ადამიანს აოცავსებს კანონიერი სიამაყის გრძნობით და აღაფრთოვანებს კიდევ უფრო თავდადებული შრომისათვის. ჩვენს სიხარულს აორკეცებს ის ფაქტი, რომ აჭარის ავტონომიურმა რესპუბლიკამაც გაიმარჯვა სრულიად საკავშირო სოციალისტურ შეჯიბრებში და მეექვსედ დაჯილდოდა გარდამავალი წითელი დროშით. დედაქალაქ პარტიული ორგანიზაციის წინაშე დგას დიდი მნიშვნელობის ამოცანა — თავიის წვლილი შეტანოს სკკპ XXV ყრილობისათვის რესპუბლიკის მიერ ნაკისრი ვალდებულების შესრულ ე ბ ა ს, უზრუნველყოს წარმოების მატება არა 35-39 პროცენტით, როგორც პროექტით იყო გათვალისწინებული, არამედ 37-41 პროცენტით. ამხ. მენთეშაშვილმა ილაპარაკა იმაზე, თუ როგორ იბრძვიან თბილისელი მშრომელები საქალაქო პარტორგანიზაციის ხელმძღვანელობით ამ ამოცანის გადაწყვეტისათვის, შეეხო მასთან დაკავშირებულ მთელ რიგ პრობლემებს. კერძოდ, მან გააშუქა მუშაობა, რომელიც ქალაქის საწარმოებსა და ორგანიზაციებში მიმდინარეობს სამეურნეო მექანიზმის სრულყოფის თაობაზე სკკპ ცენტრალური კომიტეტისა და სსრ კავშირის მინისტრთა საბჭოს დადგენილების შესასრულებლად. წარმოების ზრდის დიდი გამოუყენებელი რეზერვებია მთელი წლის განმავლობაში სახალხო მეურნეობის გეგმაზომიერ, რიტმულ დაგეგმვასა და მომარაგებაში.

ჩვენი პარტიის, მისი ცენტრალური კომიტეტის მიერ დასახული სერიოზული და პასუხსაგები ამოცანების რეალიზაციას, თქვა შემდეგ ორატორმა, ხელს უწყობს ის, რომ ადამიანებს ეზიზღებათ ბოროტება, ეზიზღებათ ბოროტ ადამიანთა ბუნებრივი ნაკლოვანებანი, ეზიზღებათ ბოროტ ადამიანთა ბუნებრივი ნაკლოვანებანი, ეზიზღებათ ბოროტ ადამიანთა ბუნებრივი ნაკლოვანებანი, ეზიზღებათ ბოროტ ადამიანთა ბუნებრივი ნაკლოვანებანი, ეზიზღებათ ბოროტ ადამიანთა ბუნებრივ

საქართველოს სსრ უმაღლესი საბჭოს პრეზიდიუმში

დეპუტატთა განაწესებით

ამჟამად საქართველოში მოქმედებს: 2100 სკოლამდელი დაწესებულება, რომლებშიც იზრდება 160 ათასზე მეტი ბავშვი. მარტო ხუთწლედის დამდეგიდან რესპუბლიკაში აშენდა საბავშვო ბაღები და ბაგები 18.700 ბავშვისათვის, რაც მნიშვნელოვნად აღემატება დავალებას. ამავე წლებში საექსპლოატაციოდ გადაეცა სკოლები 121 ათასი მოსწავლისათვის, რაც ძალიან აღემატება გეგმით გათვალისწინებულს.

მიმდინარე წელს სახელმწიფო კაპიტალდაბანდებათა ხარჯზე რესპუბლიკის ქალაქებსა და სოფლებში აშენდება სკოლამდელი დაწესებულებები 5.400 ბავშვისათვის, სკოლები — 25.500 მოსწავლისათვის. გარდა ამისა, საქართველოს სსრ მეცხრე მოწვევის უმაღლესი საბჭოს მეთერთმეტე სესიის დადგენილების შესაბამისად რესპუბლიკის მინისტრთა საბჭომ დამტკიცა 1980-1985 წლებისათვის სკოლამდელ დაწესებულებათა მშენებლობის გეგმა. ეს სკოლამდელი დაწესებულებები აშენდება ათი ათასობით ბავშვისათვის სამინისტროების, უწყებების, საწარმოების, დაწესებულებების, ორგანიზაციების, კოლმეურნეობებისა და საბჭოთა მეურნეობების სახსრებით. საკოლმეურნეობათაშორისო პიონერიული ბანაკები შენდება მესტიაში, ნოსტალგურში, საგარეჯოსა და ხიღნალში. მეთერთმეტე ხუთწლედისათვის გათვალისწინებულია ბავშვთა სპეციალიზებული სანატორიუმების მშენებლობა ბაკურიანში, ლესელიძეში, საირმეში, ახტალაში, ქობულეთსა და სხვა კურორტებზე. გვიანღამე დედათა და ბავშვთა უფრო მეტი დასასვენებელი სახლები. ხარკიელდება სამავშვო ავეჯის ხარისხის გაუმჯობესებისა და ამ ავეჯით სკოლამდელ დაწესებულებათა უზრუნველყოფის, საბავშვო სათამაშოების, წიგნების, მხატვრული ალბომების ასორტიმენტის გაფართოების, სკოლებსა და საბავშვო ბაგა-ბაღებში ბავშვთა კვებისა და სამედიცინო მომსახურების გაუმჯობესების ღონისძიებანი.

ყოველივე ამის შესახებ ინფორმაცია გააკეთა საქართველოს სსრ მინისტრთა საბჭოს თავმჯდომარემ ზ. ა. პატარაძემ საქართველოს სსრ უმაღლესი საბჭოს პრეზიდიუმის სხდომაზე, სადაც ილაპარაკეს იმ მუშაობის შესახებ, რომელიც რესპუბლიკის მინისტრთა საბჭომ გასწია რესპუბლიკის უმაღლესი საბჭოს მეთერთმეტე სესიის დეპუტატების მიერ წამოყენებულ წინადადებათა რეალიზაციისათვის.

სხდომაზე განიხილეს აგრეთვე საქართველოს სსრ რესპუბლიკაში ბავშვის საერთაშორისო წლის მომზადება კომისიის თავმჯდომარის, რესპუბლიკის მინისტრთა საბჭოს თავმჯდომარის მოადგილის ო. ე. ჩერქეზიას ინფორმაცია. აღინიშნა, რომ დედათა და ბავშვთა დაცვის გაუმჯობესებისათვის, მოზარდ თაობის კომუნისტური აღზრდის შემდგომი სრულყოფისათვის, რესპუბლიკის საბჭოთა ორგანოებმა, სამინისტროებმა, უწყებებმა, საზოგადოებრივმა ორგანიზაციებმა დიდი მუშაობა გასწიეს პარტიული ორგანიზაციების ხელმძღვანელობით.

რესპუბლიკის უმაღლესი საბჭოს პრეზიდიუმმა სახალხო დეპუტატთა ადგილობრივ საბჭოებსა და მათ აღმასკომებს, სამინისტროებს, უწყებებსა და საზოგადოებრივ ორგანიზაციებს დაავალა განამტკიცონ ამ მიმართულებით მიღწეული წარმატებები.

სხდომაზე განიხილეს საქართველოს სსრ სახალხო დეპუტატთა ადგილობრივი საბჭოების 1979 წლის ორგანიზაციულ-მასობრივი მუშაობის შედეგები. რესპუბლიკის სახალხო ხელისუფლების ადგილობრივი ორგანოების საქმიანობის ანალიზის საფუძველზე აღინიშნეს მუშაობაში ჯერ კიდევ არსებული ნაკლოვანებანი. სხდომაზე დაისახა ადგილობრივი საბჭოების ორგანიზაციულ-მასობრივი საქმიანობის შემდგომი სრულყოფის კონკრეტული ღონისძიებანი.

პრეზიდიუმის სხდომაზე განიხილეს აგრეთვე საქართველოს სსრ უმაღლესი საბჭოს და სახალხო დეპუტატთა ადგილობრივი საბჭოების ამოცანები მეთერთმეტე და მეთორმეტე ხუთწლედში რესპუბლიკის ეკონომიკური და სოციალური განვითარების პერსპექტივების შესაბამისად კადრების შერჩევის, განაწილებისა და აღზრდის შემდგომი გაუმჯობესების შესახებ.

საქართველოს კომპარტიის ცენტრალური კომიტეტის XVII პლენუმის დადგენილების შესრულებისათვის, აგრეთვე მთელი რიგი სხვა საკითხები. (საქინფორმი).

ᲩᲔᲡᲘ, ᲠᲘᲒᲘ ᲓᲐ ᲩᲕᲔᲜ

მტკიცედ დავიცვათ საპასპორტო რეჟიმი

ჩვენი ქვეყნის მოსახლეობის მობრაობისა და გადაადგილების აღრიცხვის მოწესრიგების მიზნით ზემდგომი ორგანოების დადგენილებით დამტკიცებულია საპასპორტო სისტემის ახალი დებულება, რომელშიც ჩამოყალიბდა საპასპორტო რეჟიმის დაცვის მწყობრი სისტემა და განისაზღვრა ადმინისტრაციული პასუხისმგებლობა ამ წესების დარღვევთა მიმართ.

ადგილობრივი პარტიული და საბჭოთა ორგანოების მხარდაჭერით და ხელმძღვანელობით შინაგან საქმეთა ორგანოები მომზადებულად შეუდგნენ და განაგრძობენ საპასპორტო რეჟიმთან: რესპუბლიკის 2.652.291 მოქალაქემ უკვე მიიღო ახალი ნიმუშის პასპორტი, ხოლო საასაზღვრო ზონის რაიონებმა მთლიანად დაამთავრეს მოსახლეობის პასპორტიზაცია, ეს კი იმას ნიშნავს, რომ ჩვენს რესპუბლიკაში საპასპორტო რეჟიმის გათვალისწინებულ ვადებში წარმატებით დამთავრდება.

უკანასკნელ წლებში საგრძნობლად გაუმჯობესდა საპასპორტო რეჟიმის დაცვის საქმე, უფრო ეფექტიანი გახდა საპასპორტო სისტემის შესაძლებლობათა ფართოდ გამოყენებით საზოგადოებრივი წესრიგის დაცვის და დამნაშავეობასთან ბრძოლის პრაქტიკა. ქმედითი ღონისძიებები განხორციელდა იმ პირთა ძებნა-გამოვლენისათვის, რომლებიც თავს არიდებენ ალიმენტის გადახდას. გარდა ამისა, მუშაობის კარგმა ორგანიზაციამ შესაძლებლობა მოგვცა ერთმანეთისათვის დაგვეკავშირებინა ბევრი კავშირგაწყვეტილი ნათესავი.

საპასპორტო სისტემის განხორციელებაში წარმატებას მიაღწიეს აფხაზეთისა და აჭარის ავტონომიურმა რესპუბლიკებმა, ქალაქებმა: თბილისმა, ქუთაისმა, გორმა, ტყიბულმა, წყალტუბომ, ზუგდიდმა, აგრეთვე სამტრედიის, სიღნაღის, ზესტაფონის, კასპის, საგარეჯოს და სხვა რაიონებმა. მაგრამ ამას ვერ ვიტყვით სამხრეთ ოსეთის ავტონომიური ოლქის რაიონებზე, სადაც ვერ ასრულებენ ახალი ნიმუშის პასპორტების გამოწერისა და გაცემის გეგმებს, ჯეროვნად ვერ იყენებენ საპასპორტო მუშაობის მდიდარ შესაძლებლობებს საზოგადოებრივი წესრიგის დაცვისა და დამნაშავეობის წინააღმდეგ ბრძოლაში. ასეთივე მდგომარეობაა მარნეულის, ყვარლის, ვანისა და ზოგიერთ სხვა რაიონებშიც.

უნდა აღინიშნოს, რომ ბევრი სასოფლო საბჭო სწორად ვერ წარმართავს ახალი ნიმუშის პასპორტებით მოქალაქეთა ჩაწერის საქმეს, რის გამოც ზოგჯერ შინაგან საქმეთა ორგანოები გათვალისწინებულ ვადებში ვეღარ გზავნიან სამისამართო ფურცლებს ცენტრალურ სამისამართო ბიუროში. ეს კი აფერხებს საცნობარო და ოპერატიულ მუშაობას.

სამწუხაროდ, კვლავ გრძელდება მავნე პრაქტიკა, რომ ბევრი საწარმოს თუ დაწესებულების ხელმძღვანელები სამუშაოდ იღებენ უპასპორტო და ჩაუწერავ პირებს, რაც, არ გამორიცხავს იმის შესაძლებლობასაც, რომ იქ თავი შეაფარონ დამნაშავეებმა.

ამასწინანდელი შემოწმების შედეგად აღმოჩნდა, რომ 1.632 საწარმოსა და დაწესებულებაში სამუშაოზე მიღებული იყო 1787 უპასპორტო და 2212 ჩაუწერავი პირი. ასეთი ფაქტები გამოვლინდა, მაგალითად, თბილისის პირველი მაისის სახელობის სამკერვალო ფაბრიკაში, № 1 სამგზავრო-სატრანსპორტო გაერთიანებაში, სამკერვალო ფაბრიკა „ამირანში“, აჭალის შუშის ქარხანაში, ქუთაისის აბრეშუმის საწარმოო გაერთიანებაში, საწარმოო სამკერვალო გაერთიანება „გელათში“, სამხრეთ ოსეთის როკის გვირაბშეშენში, გარდაბნის მუყაო-რუბეროიდის ქარხანაში, სსრ კავშირის სატრანსპორტო მშენებლობის და სსრ კავშირის თევზის მრეწველობის სამინისტროების სისტემის საქართველოს ტერიტორიულ ორგანიზაციებში.

საპასპორტო რეჟიმის დარღვევის ფაქტებს ხშირად ვხვდებით საქართველოს სსრ უმაღლესი და საშუალო სპეციალური განათლების სამინისტროს და პროფტექნიკური განათლების სისტემის სასწავლო დაწესებულებებში. მაგალითად, შემოწმებული 32.566 სტუდენტი და მოსწავლე ახალგაზრდიდან 11.300-ზე მეტი ჩაუწერლად ცხოვრობს თბილისში და რესპუბლიკის სხვა ქალაქებსა თუ რაიონულ ცენტრებში.

ამ ფაქტების ანალიზი გვიჩვენებს, რომ საპასპორტო რეჟიმის დარღვევა უმეტესწილად ზოგიერთი საწარმოსა თუ დაწესებულების ხელმძღვანელთა უპასუხისმგებლობის აგრეთვე იმის ბრალია, რომ რესპუბლიკის ზოგიერთ ქალაქსა და რაიონში არსებობენ ეგრეთ წოდებული ჩამწერი კომისიები, რომლებიც ბევრჯერ ჩაწერის ისეთ საკითხებს განიხილავენ, რომლებიც მათს კომპეტენციაში არ შედის.

ბევრჯერ ისეც ხდება, რომ კანონით გაუთვალისწინებელი ბარიერების შემოღებისა და საერთოდ საცხოვრებელი ფონდების სიმკაცრის გამო სტუდენტი ახალგაზრდობა ვერ აბარებს დროებით ჩაწერას; მოსწავლეებს, შეიძლება შარაგან საქმეთა განყოფილებებს ეს მოქალაქე ამ ხუთ მანლზე რატომდაც არ ჰყავდათ აღრიცხული, როგორც საპასპორტო რეჟიმის დამრღვევი.

ეს ფაქტები მეტყველებენ, როგორ საცხოვრებელი ფართობის შეფასებაში ... ორი პასპორტის მიღებას და ერთდროულად ორ ადგილზე ეწერებიან. მაგალითად, ნოდარ შალვას ძე ცისკარიძე, სკკ წევრი, 10 წელზე მეტია მუშაობს ადიგენის რაიონში, ცხოვრობს დაბა აბასთუმანში და იქვეა ჩაწერილი. მაგრამ ცისკარიძეს მეორე პასპორტიც აღმოაჩნდა, რომლითაც მუდმივად ჩაწერილი იყო თბილისში (ბაგლოვის ქ. № 55). ამავე წესით ინარჩუნებს ბინას მოქალაქე ა. ვ. წიტაიშვილი თბილისში (ზაქარიაძის ქ. № 5), რომელიც მეორე პასპორტით ჩაწერილია და ცხოვრობს მახარაძის რაიონის სოფელ შემოქმედში.

ცხადია, დამრღვევთა მიმართ სათანადო ღონისძიებები ხორციელდება, მაგრამ სამწუხაროა, რომ ზოგჯერ ამ დანაშაულს სჩადიან ისინი, ვინც თავისი მდგომარეობით თვითონ არის ვალდებული იბრძოლოს ყოველგვარი დარღვევის წინააღმდეგ.

ახლა, როცა ფართო მასშტაბით მიმდინარეობს საპასპორტო რეფორმის დამამთავრებელი სამუშაოები, გადამწყვეტი მნიშვნელობა აქვს ყველგან, ყველა უბანზე საპასპორტო სისტემის წესების განუხრელ დაცვას. საჭიროა ადმინისტრაციულმა ორგანოებმა უფრო მკაცრად გამოიყენონ კანონი იმათ მიმართ, ვინც ჯერ კიდევ ცდილობს მის დარღვევას.

გ. ჯინჭარაძე,
საქართველოს სსრ შინაგან საქმეთა სამინისტროს საზოგადოებრივი წესრიგის დაცვის სამმართველოს მეორე განყოფილების უფროსი ინსპექტორი.

ᲛᲒᲝᲚᲘ ᲙᲣᲠᲓᲦᲚᲘᲡ ᲥᲣᲠᲐᲥᲨᲘ

ᲘᲡ, ᲕᲘᲜᲪ ᲗᲐᲕᲘᲡ ᲐᲠᲘᲓᲔᲑᲐ ᲡᲐᲯᲝᲒᲐᲓᲝᲔᲑᲠᲘᲕᲐᲓ ᲡᲐᲡᲯᲔᲚᲘᲡ ᲨᲠᲝᲛᲐᲡ

ᲐᲮᲐᲚᲒᲐᲖᲠᲓᲝᲑᲘᲡ იმ ჯგუფიდან, რომელიც ახალი თვითმომსახურების უნივერმაღის გვერდით გამვლელ-გამომვლელებს ხშირად შეუნიშნავთ, ერთერთმა ხმამაღალ წამოძახა: არიქა, ბიჭებო, მილიციის მანქანა მოდისო, და სიბნელეში გაუჩინარდა. მალე მის მაგალითს სხვებმაც მიბაძეს, მაგრამ ორმა ფეხი აითრია, მაღლაყინწურად მიიხედ-მიიხედა და იქვე მდგარ ავტომანქანაში დარბაისლურად შეჩერძანდა.

— მშიშრები! — გადაულაპარაკა ერთმა მეორეს, — მილიცია გამოჩნდა თუ არა, წიწილებივით დაიფანტნენ.

— სწორი ხარ, გამოუცდელები არიან და არც გაემტყუნებათ, — ღიმილით მიუგო მოსაუბრეს იმან, ვინც პირველი მოკალათდა საჭესთან.

ამასობაში მილიციის საპატრულო ავტომანქანაც მოვიდა.

— რატომ დგახართ ასე უდროო დროს აქ? გვიჩვენეთ ერთი, თქვენი პირადობის მოწმობები, ყმაწვილებო! — და მილიციელმა ავტომანქანაში შეიხედა.

— მოწმობები არა, სხვას კიდევ ხომ არაფერს მოგვთხოვ? წადი, შენს გზას ეწიე... — გაიღიზიჯა საჭესთან მჯდარი.

ერთი ესეიგია, შინაგან საქმეთა ორგანოს მუშაკთა გამაფრთხილებელმა საუბარმა არ გაჭრა, ახალგაზრდები უხეშად ექცეოდნენ წესრიგის დამცველებს, ბოლოს უწმაწური სიტყვების კორიანტელიც დააყენეს, ქუჩაში ხალხი შეგროვდა.

ორგანოს მუშაკებმა ხულიგნებს მოსთხოვეს დამორჩილებოდნენ, მაგრამ ამ უკანასკნელებმა არათუ მარტო სიტყვიერი წინააღმდეგობა გაუწიეს, არამედ ხელიც კი გამოიღეს და ფიზიკური შეურაცხყოფა მიაყენეს მათ...

ვინ არიან ეს ახალგაზრდები, ეგრეთ წოდებული „ასფალტის ბიჭები“, როგორც მათ ქუთაისში უწოდებენ? დიახ, ისინი, მართლაც რომ, „ასფალტის ბიჭები“, პარაზიტული ელემენტები გახლავან, არსად არ მუშაობენ, დანაშაულისათვის რამდენჯერმე აქვთ მოხდილი სასჯელი, მაგრამ არა და არა, არ სურთ საზოგადოებრივად სასარგებლო შრომაში ჩაებან.

აი ისინი: ავთანდილ ამირანის ძე ჩიხლაძე, რომელსაც მეტსახელად „კვეჭოს“ ეძახიან, და ავთანდილ ნოდარის ძე კობეშავიძე (მეტსახელად „კობალა“) კარგა ხანია, რაც მეგობრები არიან, კაცმა არ იცის, საიდან დაუკავშირდნენ ისინი ერთმანეთს. პირველმა ხულიგნობისათვის, ხოლო მეორემ ქურდობისათვის სასჯელები უკვე მოიხადეს. ეგონათ, რომ ამჯერად მაინც მოვიდოდნენ გონს, მაგრამ ქურდობა თან სულსა და გულშია გამჯდარი, უქმად ხეტიალსა და პარაზიტულ ცხოვრებაში კლავენ დროს.

ავთანდილ ჩიხლაძე 1956 წელს არის დაბადებული, მეუღლეც ჰყავს და შვილიც, დედაც და მამაც. ამბობენ, მამამისმა ამირან ჩიხლაძემ, რომელიც ერთ-ერთ საწარმოში დაცვის უფროსად მუშაობს, მშვენიერად მოაწყო თავისი პირადი ცხოვრება, ოჯახში ერთის მაგივრად ორი მსუბუქი ავტომანქანა აქვთო, მაგრამ უბედურება ის არის, შვილს — ავთანდილს ვერაფერი მოუხერხა ქურდობისათვის იხდიდა სასჯელს!

აი, ვინ არიან ეს უმაქნისები, ჰაერს რომ წამლავენ თავიანთი პარაზიტული ცხოვრებით, ცუდი მაგალითთან მრავალ მოზარდსა და სუსტი ნებისყოფის ახალგაზრდას რომ უმღვრევენ გონებას.

მერედა, სად არიან ამ დროს მშობლები, ახლობლები, ნათესავები, ცოლ-შვილი? ხელი ჩაქნეს? მაგრამ, ვინ მისცა მათ ხელის ჩაქნევის უფლება?

ცოდვა გამხელილი სჯობსო, და ჩვენც პირდაპირ უნდა ვთქვათ: შარშანდელი წლის დამლევს და წლევანდელი წლის დამდეგს ქუთაისში ამ მხრივ ერთობ გართულდა მდგომარეობა, იმატა დანაშაულმა. შინაგან საქმეთა სამმართველოსა და რაიონულ განყოფილებებში ჩაფიქრნენ. საჭირო გახდა ყოველ მხრივ გაანალიზებინათ შექმნილი ვითარება და სასწრაფო ზომები მიეღოთ კომპლექსური ოპერატიულ-სამძებრო და გამაფრთხილებელ-პროფილაქტიკურ ღონისძიებათა განხორციელებისათვის. ძველი მეთოდებით მუშაობა უკვე აღარ გამოადგებოდათ. უფრო მეტად კვირის რომელ დღეებსა და საათებში ხდება დანაშაული? როგორი დანაშაული ჭარბობს? — პირველად სწორედ ეს საკითხები იქცა ფართო მსჯელობის საგნად და აი, ოპერატიული მდგომარეობის სტაბილიზაციისათვის შედგა კომპლექსური — ოპერატიულ-სამძებრო და გამაფრთხილებელ-პროფილაქტიკურ ღონისძიებათა გეგმა, რომელიც მიზნად ისახავდა დანაშაულისადმი მიდრეკილების პირთა გამოვლენას, პროფილაქტიკურ-ოპერატიული მოქმედების ძალიერებას მოსალოდნელ დანაშაულობათა აღკვეთის, უკვე მომხდარ დანაშაულობათა გახსნის მიზნით ოპერატიულ ღონისძიებათა გაატარებისათვის.

ქალაქის ტერიტორია რამდენიმე სამოქმედო მიკრორაიონად დაიყო, შეიქმნა სპეციალური ოპერატიული ჯგუფები, რომლებშიც გაერთიანდნენ შინაგან საქმეთა სამმართველოს და განყოფილებათა გამოცდილი მუშაკები, სახალხო რაზმელები, აქტივისტები; თვით სამმართველოსთან შეიქმნა ეგრეთ წოდებული სპეციალური ფილტრაციის ჯგუფი შინაგან საქმეთა სამმართველოს, აგრეთვე პარტიის ქალაქო და რაიონული კომიტეტების, სახალხო დეპუტატთა საქალაქო და რაიონული საბჭოების, პროკურატურის, სასამართლოს, პრესის მუშაკთა და საზოგადოების წარმომადგენელთა მონაწილეობით. იგი განიხილავდა ერთხელ გზას აცდენილი, ვერ იქნა და, სწორ გზაზე ვერ დააყენეს.

— რა გინდათ, მე მეორე ჯგუფის ინვალიდი ვარ, ჩემი მუშაობა არ შეიძლება, — ახლა ნიანგის ცრემლებს ღვრის და გაიძახის ავთანდილი, მაგრამ მგელმა რომ მოახერხოს და კურდღლის პირადობის მოწმობა რაღაც მაქინაციებით მოიპოვოს, საკუთარ სახეს მაინც ვერ დამალავს.

სასჯელის მოხდის მეორე დღესვე ძვირფასად ჩაცმულ-დახურული, უცხოური საათითა და სხვა ნივთებით შემკულ-მოკაზმული მოვლინა მეზობლებსა და ნაცნობებს ავთანდილ კობეშავიძე.

— რა იშოვა ამ კაცმა პატიმრობაში ამდენი? — მხრებს იჩეჩავენ მეზობლები, ზოგიერთი მოზარდის თვალში კი „ოპალა“ თავისებური გმირია. დილით გამოწკეპული მიემართება „ბირეულაკენ“, საღამოს — რესტორანი, დროს ტარება... ადა ერთი ვინმემ ჰკადროს და სიტყვა შეუბრუნოს... იგი ხომ ეკურდობისათვის იხდიდა სასჯელს!

ეს, ეს ... ეს ... ეს ...

გვაცყობინებენ საკავშირო და ავტონომიური რესპუბლიკების ჟურნალისტები

საერთაშორისო ცხოვრება ლენინგრადის ჟურნალზე

ინდირა განდის განცხადება

დელი, 10 მარტი. თავისი საგარეო პოლიტიკის მთავარ მიზნად ინდოეთს მიაჩნია ის, რომ ყოველნაირად შეუწყოს ხელი დაძაბულობის შენელებას სამხრეთ აზიის სუბკონტინენტზე, არ დაუშვას „ცივი ომის“ აღორძინება და მით უფრო მისი გადაქცევა „ცხელ ომად“, განაცხადა ქალაქ აჰმადაბადში პრემიერ-მინისტრმა ინდირა განდიმ. პრესკონფერენციაზე გამოსვლისას ინდოეთის მთავრობის მეთაურმა უარყო დასავლეთის ზოგიერთი სახელმწიფოს ცდები ჩაბან ინდოეთი ანტისაბჭოურ კამპანიაში ავიანეთის ამბებთან დაკავშირებით. „სად იყვნენ დასავლეთის სახელმწიფოები, როცა შეერთებულ შტატებმა, ხოლო შემდეგ ჩინეთმა მოახდინეს ინტერვენცია ვიეტნამის წინააღმდეგ? — განაცხადა ი. განდიმ. — სად იყვნენ ისინი ეგვიპტეში ინგლის-საფრანგეთის ინტერვენციის დროს?“.

ინდირა განდიმ ხაზი გაუსვა თავისი მთავრობის მისწრაფებას დაამყაროს კეთილმეზობლური ურთიერთობა მეზობელ სახელმწიფოებთან, მათ შორის პაკისტანთან და ჩინეთთან. „მაგრამ ამ ურთიერთობამ არ უნდა მიაყენოს ზიანი სხვა სახელმწიფოების ინტერესებს“, — თქვა მან.

ინდოეთის პრემიერ-მინისტრმა ხაზი გაუსვა თავისი მთავრობის მტკიცე გადაწყვეტილებას ყოველი ღონე იხმაროს ეკონომიკური სიძნელეების გადალახვისათვის, რომლებსაც ქვეყანა განიცდის, და უწინარეს ყოვლისა პირველი მოთხოვნილების საქონლის ფასების დაკლებისათვის. ჩვენი პარტია, თქვა მან, ენერგიულად იბრძვის სიღარიბისა და უმუშევრობის წინააღმდეგ. მაგრამ იმისათვის, რომ ამ ბრძოლამ შესამჩნევი შედეგები მოგვცეს, საჭიროა დრო. ინდირა განდიმ აღნიშნა, რომ მთავრობის ეკონომიკურ პოლიტიკაში მთავარი ყურადღება დაეთმობა 20 პუნქტისაგან შემდგარი სოციალურ-ეკონომიკური გარდაქმნების პროგრამის განხორციელებას. ეს პროგრამა, განაცხადა მან, მიზნად ისახავს უწინარეს ყოვლისა, მიწის რეფორმის პრაქტიკულ განხორციელებას.

ავტონომიზაციის პროცესი დამთავრდა

ვაშინგტონი, 10 მარტი. ცნობილი გახდა შედეგები ბასკთა რეგიონალური პარლამენტის გუშინდელი არჩევნებისა, რომელიც ბასკთა ქვეყნის ავტონომიის აღდგენის შესახებ დეკრეტში შესაბამისად მოეწყო. აქ სამოქალაქო ომის შემდეგ პირველად ჩატარდა არჩევნები.

ფარდობითი უმრავლესობა, როგორც მოსალოდნელი იყო, მიიღო ბასკთა ეროვნულმა პარტიამ, რომელსაც 60-დან 25 დეპუტატი ეყოლება. ბასკეთის კომუნისტური პარტია წარმოდგენილი იქნება ერთი დეპუტატით. მეთვალყურენი აღნიშნავენ, რომ მმართველი დემოკრატიული ცენტრის კავშირის პოზიციები შესუსტდა.

ყურადღებას იპყრობს ის, რომ ძალზე ბევრმა შეიკავა თავი: რეგისტრაციაში გატარებულ ამომრჩეველთა 41 პროცენტზე მეტი საარჩევნო უბნებში არ მისულა.

უახლოესი კვირების განმავლობაში გამარჯვებული პარტიის ლიდერი ჩამოაყალიბებს რეგიონალურ მთავრობას. ბასკთა ეროვნული პარტია, რომელსაც აბსოლუტური უმრავლესობა არა აქვს, იძულებულია შევიდეს კოალიციაში სხვა პოლიტიკურ ძალებთან.

კანონმდებლობის თანახმად, ბასკთა მთავრობას საკმაოდ ფართო უფლებები ექნება ადგილობრივი დაბეგვრის, განათლების, ჯანმრთელობის დაცვის, სასამართლო საქმეთა წარმოების, ადრეთვე უშიშროების დაცვის საკითხების გადაწყვეტაში.

არჩევნებს დიდი მნიშვნელობა ჰქონდა ესპანეთის პოლიტიკური ცხოვრებისათვის, რადგან ამთ დამთავრდა ორი წლის წინათ დაწყებული ბასკეთის ავტონომიზაციის რთული პროცესი. ავტონომიის მიღწევამ ხელი უნდა შეუწყოს აქ მეტად მწვავე ეროვნული საკითხის გადაწყვეტას, ადრეთვე მრავალი სოციალურ-ეკონომიკური პრობლემის დაძლევას. საყმარისია ითქვას, რომ უმუშევრობის დონე ბასკეთში თითქმის ორჯერ მეტია, ვიდრე საშუალოდ ქვეყანაში.

ირანის ამბები

თეირანი. თეირანში ახალი მასობრივი ანტიამერიკული დემონსტრაცია გაიმართა. დემონსტრანტები ამერიკის შეერთებული შტატების საელჩოს შენობის წინ შეიკრიბნენ მას შემდეგ, რაც ქალაქში ხმა გავარდა, რომ მძევლები საელჩოდან უნდა გადაეყვანათ სხვაგან, სადაც ისინი ისლამური რევოლუციური საბჭოს სპეციალური კომისიის განკარგულებაში იქნებოდნენ.

დემონსტრაციის მონაწილეებს მოჰქონდათ პლაკატები, რომლებზედაც ეწერა: „ჩვენ ამერიკის ჯაშუშთა ბუდის ხელში ჩაგდების მომხრენი ვართ“, „მძევლების საკითხი აიათოლა ხომეინის მომდევრებმა უნდა გადაწყვიტონ“, „მოვითხოვთ ყოფილი შაჰის გადმოცემას“, „სიკვდილი ამერიკის იმპერიალიზმს!“.

ხომეინის სამდივნომ ყუმში გამოაქვეყნა განცხადება, რომელიც უარყოფს ზოგიერთი გაზეთის ცნობებს, თითქოს მძევლთა გადაყვანის ბრძანება აიათოლა ხომეინმა გაეცეს. განცხადებაში ნათქვამია, რომ ირანის რევოლუციის ლიდერი ამ საკითხის გადაწყვეტის უფლებას მომავალ პარლამენტს ანიჭებს.

თეირანი. როგორც ირანის ფარსის სააგენტო იუწყება, კონტრრევოლუციურმა ელემენტებმა კიდევ ერთი დივერსია ჩაიდინეს ირანის სამხრეთ ნაწილში ნავთობსადენის ხაზზე. მათ აფეთქეს დიდი დიამეტრის ორი მილი შუშ-ანდიმეშკის და ზარღან-ახვაზის გზატკეცილს შორის. რამდენიმე ცდის შემდეგ ხანძარი ჩაიქრეს.

ამერიკის შეერთებული შტატების მოსახლეობა

ვაშინგტონი, ამერიკის შეერთებული შტატების აღწერის ბიურო იუწყება, რომ ქვეყნის მოსახლეობა 1970 წლის აპრილიდან 1979 წლის ივლისამდე გაიზარდა 8,3 პროცენტით და შეადგინა 220 მილიონ 99 ათასი. მოსახლეობის ყველაზე მნიშვნელოვანი მატება აღნიშნულია კალიფორნიის, ტეხასისა და ფლორიდის შტატებში.

თეთრი სახლის კოშმარები

ამერიკელ მომხილველ ვ. ლოთვეტერანი ჯ. რესტონი ფიქრობს, რომ ამერიკის შეერთებული შტატების პრეზიდენტს ჯ. კარტერსა და მის უახლოეს თანაშემწეებს, გარეგნული „სიმშვიდისა და, ასე განსაჯეთ, ქედმაღლობის“ მიუხედავად, თეთრ სახლში ღამღამობით კოშმარები აწუხებთ. მათ არ ასვენებთ, — წერს იგი, — სამი ფარემოება: ფასების შეუჩერებელი ზრდა და საბანკო პროცენტის განაკვეთების მომატება, მოულოდნელი გამოჩენა ახალგაზრდებისა, რომლებიც ეხებიან ტესტს აცხადებენ და პრესისა და მოკავშირეთა სულ უფრო მეტი უნდობლობა ამერიკის შეერთებული შტატების საგარეო-პოლიტიკური კურსისადმი“.

ყველა კოშმარიდან თეთრი სახლის ყველაზე მეტ თავის ტკივილს, როგორც ყველაფრიდან ჩანს, იწვევს ქვეყნის ეკონომიკური მდგომარეობის მკვეთრი გაუარესება. სიძვირის ზრდა ყველა წინანდელ რეკორდს აჭარბებს. იანვარში ინფლაციამ წლიური გამოთვლითი შეფასებით 18 პროცენტს მიაღწია. ოფიციალური შემცირებული მონაცემებითაც კი, უმუშევრობამ 6-პროცენტიან ნიშნულს გადააჭარბა. გაიზარდა სავაჭრო ბალანსის დეფიციტი, რომელმაც ხაზგასმით აღნიშნა, რომ ქონგრესს მოსთხოვენ დამატებითს სახსრებს უკვე განკუთვნებული 161,8 მილიარდი დოლარის გადამეტებით.

„ეს ნიშნავს, — წერს გაზეთი „ნიუ-იორკ დეილი ნიუსი“, — რომ იმათ, ვისაც შარშან ძლივს გაჰპრწყდა თავი, წელს კიდევ უფრო გაუჭირდება“, ხოლო რაც შეეხება თეთრი სახლის კოშმარებს, ეტყობა, ამას ბოლო არ უჩანს.

ამერიკის შეერთებულ შტატებში ავტორიტეტიანი ჰარისის გამოკითხვის შედეგებმა ცხადყო, რომ, ამერიკელთა 77 პროცენტი უარყოფითად აფასებს კარტერის მოქმედებას ეკონომიკური პრობლემების გადაწყვეტაში. თეთრი სახლის მიერ წამოყენებულმა ქამრების მორიგი მოჭერის პოლიტიკამ შეიძლება კიდევ უფრო გაზარდოს ეს პროცენტი.

გ. ზიუკინი.

თანამშრომლობის კანონებით

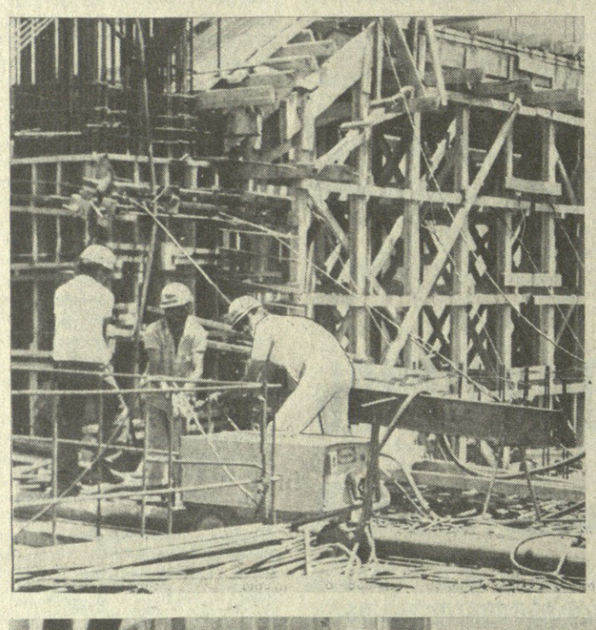

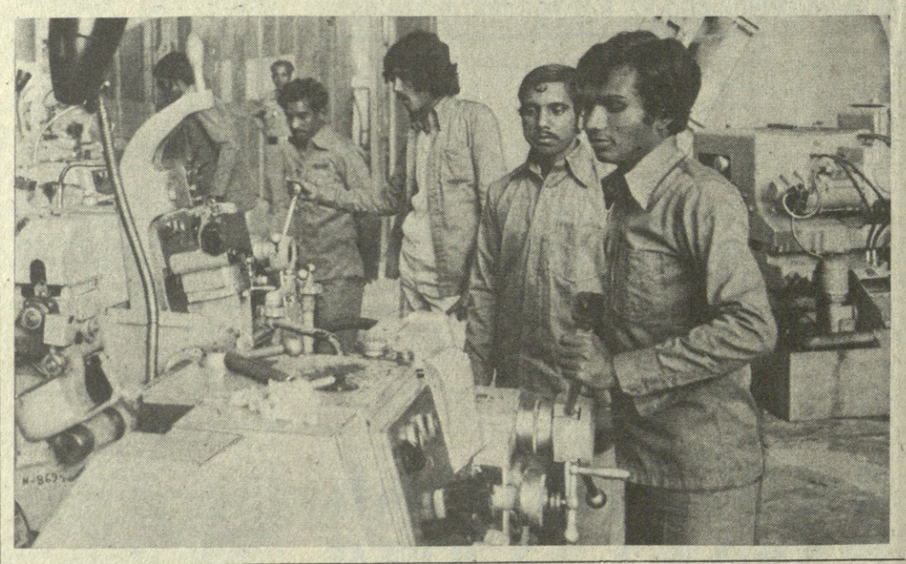

ბრაზილიის ბაიას შტატში, მდინარე სან-ფრანსისკუზე საბჭოთა კავშირის ხელშეწყობით შენდება ჰიდროელექტროსადგური „სობრადინიუ“.

ჰიდროელექტროსადგურის პირველი აგრეგატი უკვე იძლევა დენს.

ბრაზილიის სახელმწიფო და კერძო კომპანიები მოითხოვენ კვლავაც განვითარდეს ურთიერთხელსაყრელი სავაჭრო-ეკონომიკური თანამშრომლობა სსრ კავშირთან.

სურათზე: ჰიდროელექტროსადგურის მშენებლობაზე.

ბანგლადეში. ჩიტაგონგის ელექტრომოწყობილობის ქარხანა საბჭოთა კავშირ-ბანგლადეშის თანამშრომლობის პირმშოა. ტრანსფორმატორები, ელექტროძრავები და სხვა პროდუქცია დიდ როლს ასრულებს ელექტრიფიკაციისა და ირიგაციის ეროვნული პროგრამების შესრულებაში.

სურათზე: საწარმოს საამქროში.

საკდეხის ფოტოქრონიკა.

ჯ. კარტერისა და ჰ. შმიდტის მოლაპარაკების შედეგების გამო

ვაშინგტონში დამთავრდა ამერიკის შეერთებული შტატების პრეზიდენტის ჯ. კარტერისა და გერმანიის ფედერაციული რესპუბლიკის კანცლერის ჰ. შმიდტის მოლაპარაკება.

შეხვედრის დამთავრების შემდეგ გამოქვეყნებული ერთობლივი განცხადება აშკარად მიზნად ისახავს ცხადყოს მხარეების ერთიანობა და თანხმობა მსოფლიოში შექმნილი მდგომარეობის შეფასებისა და მათი სამერმისო პოლიტიკის ორიენტაციის დროს. მართალია, განცხადებაში ბევრია ისეთი ფორმულირება, რომლებიც სხვადასხვაგვარად შეიძლება აიხსნას და იმაზეც მიგვანიშნებს, რომ დოკუმენტის ავტორთა პოზიციები ერთგვაროვანი არ არის, მაგრამ სავსებით უეჭველია, რომ მთავარ საკითხებში გერმანიის ფედერაციული რესპუბლიკის კანცლერმა გაიზიარა თავისი უფროსი პარტნიორის თვალსაზრისი. ეტყობა, გერმანიის ფედერაციული რესპუბლიკის კანცლერი სულ უფრო მეტად იკავებს კარტერის ადმინისტრაციის იმ დიბულებათა მხარდაჭერის პოზიციას, რომელთა მიზანია მსოფლიოში ძალთა თანაფარდობის შეცვლა, დასავლეთის საზღვრთან ეკონომიკური ურთიერთობა საბჭოთა კავშირთან, სხვა სოციალისტურ ქვეყნებთან.

განცხადების ის ნაწილი, რომელიც ეხება მდგომარეობას ახლო და შუა აღმოსავლეთში და სამხრეთ-დასავლეთ აზიაში, მოწმობს, რომ გერმანიის ფედერაციული რესპუბლიკა, რომელიც ეკრძალა სოლიდარობის ნიშნით მოქმედებს, აქაც მხარს უჭერს ჯ. კარტერს, მის ცდებს, რომ ეს რაიონი დაუმორჩილოს ამერიკის შეერთებული შტატების ჰეგემონისტური პოლიტიკის, გადაკეთოს ამერიკის ბატონობის ზონად, რაც უზეშ ძალას, სხვა სახელმწიფოების საქმეებში სამხედრო და ეკონომიკურ ჩარევას ემყარება.

განცხადება შეიცავს მსჯელობას „აღოსავლეთში საბჭოთა ჯარის შესახებ“, რამაც, როგორც ყველაფრიდან ჩანს, უნდა მიიფიზეჩოს საკითხი, თუ რატომ გახდა საჭირო, სსრ კავშირს სამხედრო დახმარება აღმოუჩინონ ავღანეთის დემოკრატიული რესპუბლიკისათვის და მხოლოდ არის თუ არა ამერიკის შეერთებული შტატები შეწყვიტოს ყოველგვარი ჩარევა, რომელიც მიმართულია ავღანეთის კანონიერი მთავრობისა და ამ ქვეყნის ხალხის წინააღმდეგ. კარგად არის ცნობილი, რომ სწორედ ასეთი გარეშედ ჩარევის შეწყვეტა და იმის გარანტია, რომ იგი არ განმეორდება, ამ რაიონში შექმნილი რთული სტუაციის პოლიტიკური მოწესრიგების უცილობელ პირობად რჩება.

მოსკოვის ზაფხულის ოლიმპიურ ასპარეზობაში დასავლეთევროპელი სპორტსმენების მონაწილეობის საკითხში ფედერალური მთავრობის მეთაური ნელ-ნელა ამერიკის პოზიციას ემხრობა. ამავე დროს ბონს, როგორც ჩანს, სურს დრო მოიგოს და რამენაირად შეინელოს ვაშინგტონის მოქმედებით გამოწვეული საზოგადოებრიობის აღშფოთება, ამიტომ გერმანიის ფედერაციული რესპუბლიკის მთავრობის ოფიციალურად წარმომადგენელმა ამერიკის დელეგაციაში განაცხადა, რომ საბოლოო გადაწყვეტილების მიღებას ფედერალური მთავრობა მიმდინარე წლის მაისში აპირებს.

მოლაპარაკების დამთავრების შემდეგ ჰ. შმიდტმა მოაწყო პრესკონფერენცია, რომელზეც ამტკიცებდა, რომ ანის „ნიუანსები მხარეთა პოზიციებში“ და „მათი ინტერესების ერთგვარი განსხვავება“ სავსებით შესაძლებელია. მაგრამ ერთობლივი განცხადება, იმაზე მეტყველებს, რომ დასავლეთ გერმანიის პოლიტიკის ყველა ნიუანსი, როგორც აღმოჩნდა, ამერიკის მოთხოვნებს, ვაშინგტონის დიდმპყრობელურ პრეტენზიებს ექვემდებარება. (საკადეი).

ამერიკელ ფილოსოფოსთა ერთობლივი ინიციატივა

ნიუ-იორკი. ამერიკის შეერთებულ შტატებში სულ უფრო ძლიერდება კომუნისტების არჩევნებისწინა კამპანია. ვერმონტისა და მენის შტატებში აქტიურად მიმდინარეობს ხელმოწერის შეგროვება პეტიციებზე პრეზიდენტის არჩევნებში კენჭის საყურადღებოდ ამერიკის შეერთებული შტატების კომუნისტური პარტიის გენერალური მდივნის გეს ჰოლისა და კომპარტიის ცენტრალური კომიტეტის წევრის ანჯელა დევისის კანდიდატურების დასახელების შესახებ. ისინი კენჭს იყრიან შეერთებული შტატების პრეზიდენტისა და ვიცეპრეზიდენტის პოსტებზე.

ბამაკო. დასავლეთ საჰარის თვითგამოცხადებულ სახელმწიფოებისა და დამოუკიდებლობის უფლებას მხარი დაუჭირა საჰარის ექვსი სახელმწიფოს უმაღლესი დონის თათბირმა, რომელიც აქ გაიმართა. თათბირში მონაწილეობდნენ მუსა ტრაორე (მალი), შადელი ბენჯედიდი (ალჟირი), სეინი კუნჩე (ნიგერი). მოჰამედ ჰუნა ულდ ჰეიდალა (მავრიტანია), ჰუკუნი უედეი (ჩადი) და ანდელ სალამ ჯელუდი (ლიბია). თათბირის მონაწილეებმა დაამტკიცეს აგრეთვე ექვსი ქვეყნის ეკონომიკური, ტექნიკური, კულტურული და სოციალური თანამშრომლობის პროგრამა.

ტოკიო. მასობრივ დათხოვნას, უფრო დაბალ თანამდებობებზე გადაყვანას და ხელფასის შემცირებას ითვალისწინებს „რაციონალიზაციის“ კამპანია, რომლის დაწყებაც გამოაცხადა იაპონიის სახელმწიფო რკინიგზების ადმინისტრაციამ. ეს კამპანია შეეხება 22 ათას მუშასა და მოსამსახურეს, ამასთან 5 ათასზე მეტკაცს ხამუშაოდან დაითხოვენ. თავი რომ დააღწიონ სახელმწიფო ბიუჯეტის უზარმაზარ დეფიციტს, ხელისუფლებამ 1980 წლისათვის დასახეს რკინიგზების პერსონალის შემცირება 70 ათასი კაცით, ადგილობრივი მნიშვნელობის მთელი რიგი ხაზების დახურვა, რომელთა სიგრძე, დაახლოებით 5 ათას კილომეტრს შეადგენს.

ბამაკო. დასავლეთ საჰარის თვითგამოცხადებულ სახელმწიფოებისა და დამოუკიდებლობის უფლებას მხარი დაუჭირა საჰარის ექვსი სახელმწიფოს უმაღლესი დონის თათბირმა, რომელიც აქ გაიმართა. თათბირში მონაწილეობდნენ მუსა ტრაორე (მალი), შადელი ბენჯედიდი (ალჟირი), სეინი კუნჩე (ნიგერი). მოჰამედ ჰუნა ულდ ჰეიდალა (მავრიტანია), ჰუკუნი უედეი (ჩადი) და ანდელ სალამ ჯელუდი (ლიბია). თათბირის მონაწილეებმა დაამტკიცეს აგრეთვე ექვსი ქვეყნის ეკონომიკური, ტექნიკური, კულტურული და სოციალური თანამშრომლობის პროგრამა.

ყოველი მხრიდან

10 მარტი

ნიუ-იორკი. ამერიკის შეერთებულ შტატებში სულ უფრო ძლიერდება კომუნისტების არჩევნებისწინა კამპანია. ვერმონტისა და მენის შტატებში აქტიურად მიმდინარეობს ხელმოწერის შეგროვება პეტიციებზე პრეზიდენტის არჩევნებში კენჭის საყურადღებოდ ამერიკის შეერთებული შტატების კომუნისტური პარტიის გენერალური მდივნის გეს ჰოლისა და კომპარტიის ცენტრალური კომიტეტის წევრის ანჯელა დევისის კანდიდატურების დასახელების შესახებ. ისინი კენჭს იყრიან შეერთებული შტატების პრეზიდენტისა და ვიცეპრეზიდენტის პოსტებზე.

ბამაკო. დასავლეთ საჰარის თვითგამოცხადებულ სახელმწიფოებისა და დამოუკიდებლობის უფლებას მხარი დაუჭირა საჰარის ექვსი სახელმწიფოს უმაღლესი დონის თათბირმა, რომელიც აქ გაიმართა. თათბირში მონაწილეობდნენ მუსა ტრაორე (მალი), შადელი ბენჯედიდი (ალჟირი), სეინი კუნჩე (ნიგერი). მოჰამედ ჰუნა ულდ ჰეიდალა (მავრიტანია), ჰუკუნი უედეი (ჩადი) და ანდელ სალამ ჯელუდი (ლიბია). თათბირის მონაწილეებმა დაამტკიცეს აგრეთვე ექვსი ქვეყნის ეკონომიკური, ტექნიკური, კულტურული და სოციალური თანამშრომლობის პროგრამა.

პრეტენდენტთა მატჩებზე

თბილისში

მეოთხე პარტიაში გაფრინდაშვილმა შავებით პირველად მიმართა საინტერესო დაცვითს სისტემას, რომელიც 40-იან წლებში დამუშავა საბჭოთა დიდოსტატმა რაფაიელიანმა. გურიელმა, რომელიც თავიდანვე თამაშის გამწვავებისაკენ მიისწრაფოდა, უკვე მეექვსე სვლაზე შესწორა პაიკი. მერვე სვლაზე ამ პაიკის დაბრუნებინაცვლად მან ახლებური გეგმა აირჩია და შეეცადა შავი მეფის ფრთის დასუსტებას. მე-16 სვლაზე ახალგაზრდა პრეტენდენტმა საკუთარი სწორი გადაწყვეტილება მიიღო — მეორე პაიკის შეწირვით კიდევ უფრო გააძწვავა თამაში. გაფრინდაშვილი დიდ დროს ანდომებდა სვლების მოფიქრებას. ამასთან მისი მეჩვიდმეტე სვლა, ეტყობა, მცდარი იყო. გურიელი ლაზიერით დაუყოვნებლივ შეიჭრა შავების ბანაკში, მსოფლიოს ექსჩემპიონის მეფეს როჩის გაკეთების უფლება დაუკარგა და უკან დაიბრუნა ორივე შეწირული პაიკი. დაფაზე მატერიალური წონასწორობა აღდგა, მაგრამ თეთრი ლაზიერი და ეტლი სახიფათო მუქარებს ქმნიდნენ. დაცვის ორგანიზება ძნელი გახდა, ამასთან გაფრინდაშვილი სასტიკ ციაიტნოტშიც აღმოჩნდა. აქ მან ვერ გამოიყენა კონტრთამაშის მიღების შესაძლებლობა, რომელიც 24-ე სვლაზე მიეცა. გურიელმა ჯერ პაიკი მოიგო, შემდეგ კი შავი მხეფრის დაჭერის მუქარაც შექმნა და 30-ე სვლაზე მსოფლიოს ექსჩემპიონი აიძულა შეეწყვიტა წინააღმდეგობა. ეს გურიელის პირველი გამარჯვებაა.

გურიელი — გაფრინდაშვილი
მეოთხე პარტია

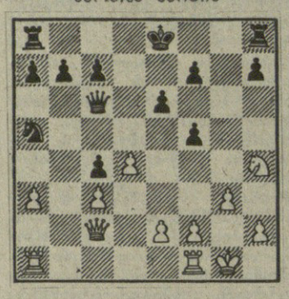

აქ გურიელმა აირჩია ძალიან მწვავე გაგრძელება: 16. d5 ლ:d5 17. ეad1 ლe4 18. ლd2 მc6 19. ლd7+მფf8 20. მf3 h6 21. ლ:c7 მფg7 22. ეd7 ეhf8 23. ლ:b7 ეab8 24. ლc7 ეb1 25. ე:b1 ლ:b1+ 26. მფg2 ლe4 27. ეd6 მh8 28. ლ:a7 ეc8 29. ეb6 მc6 30. ლb7 და შავები დანებდნენ.

კისლოვოდსკში

მეხუთე პარტია კვირას არ გამართულა. ალექსანდრიამ პირველად ამ მატჩში გამოიყენა ტაიმაუტი. ანგარიში ქვლავინდებურად თანაბარია — 2:2.

ფელდენში

ამსტრიის ამ ქალაქში დაიწყო მსოფლიოს ექსჩემპიონ პეტროსიანისა და ყორჩნოის მეოთხედფინალური მატჩი. პირველი პარტია გადაიდგა 41-ე სვლაზე. გაიმართა მეორე პარტიაც, რომელიც ყაიმით დამთავრდა.

ჭადრაკი

ქალთა ჩემპიონატი

გუშინ გაიმართა საკავშირო ჯარის გამოჩენილ ოსტატ ნონა გაფრინდაშვილსა და ჯუნიორთა ჩემპიონ ალექსანდრა ბორდოვიცას შორის. ბორდოვიცა-რუსთაველის ზონის (მეოთხე) გუნდებმა ასე იასპარეზეს:

თბილისი. ვ. ი. ლენინის სახელობის „დინამოს“ სტადიონი. თბილისის „დინამო“ — ოდესის ასკ — 3:0 (1:0).

თბილისელებმა გუშინდელი მატჩიც ისეთი, როგორც წინა სეზონის შეხვედრები, ძალების დაოქმაბავად ჩაატარეს, დამაჯერებლად გაიმარჯვეს და ჯგუფურ ტურნირში ქალთა მაქსიმუმით (10) პირველი ადგილი მოიპოვეს. მატჩის დაწყებიდან 3 წუთიც არ იყო გასული, რომ მინაშვილმა აიღო ოდესელთა კარი. ამის მერე დინამოელთა ანკეთა უპირატესობას დიდხანს არ მოჰყოლია გოლი. და ეს მოხდა მაშინ, როცა ამას ყველაზე ნაკლებად ველოდით... 51-ე წუთზე ოდესელთა მეკარემ ბურთი თავის ერთ-ერთ მცველს მიუგორა, მაგრამ მაკ ჩილებაძემ დაასწრო და ანგარიში ორამდე გაზარდა, ხოლო 61-ე წუთზე გუცაევმა იმარჯვა და გუნდი კიდევ უფრო დააწინაურა — 3:0.

„დინამომ“ ასეთი შემადგენლობით ითამაშა: გაბელია, სულაქვაძეთიძე (კოსტავა), ჩიკვანი, ხინჩაგაშვილი, ჭილაია, დარასელია, მ. მაჩაიძე, კოპალეიშვილი (ქორიძე), გუცაევი, მინაშვილი (გ. მაჩაიძე), ჩილებაძე.

მაშ ასე, დამთავრდა თასის გათამაშების პირველი ტაპი. იწყება მომდევნო: თბილისელები 16 მარტს სიმფეროპოლში ადგილობრივ „ტავრიასთან“ მეორედფინალურ მატჩს გამართავენ. იმედი უნდა ვიქონიოთ, რომ დინამოელები ამჯერადაც არ შეირცხვენენ თავს. ამ იმედის საფუძველი კი ჩვენ განვლილმა ჯგუფურმა ტურნირმა მოგვცა. ასე ნაადრევად დაწყებული სეზონისათვის გუნდი უორგოდ არ არის მომზადებული. რაც მთავარია, ძირითადი შემადგენლობის პრეტენდენტთა რიცხვი საკმარისია. ეს უთუოდ კარგი სიმპტომია, ვინაიდან ერთობ გრძელი და ხანგრძლივი სეზონის განმავლობაში გუნდს თუ მეტი არა, 17-18 მოთამაშე მაინც დასჭირდება. დინამოელებს დიდი საფეხბურთოო მარათონი აქვთ დასაძლევი — სსრ კავშირის თასის გათამაშება, საკავშირო ჩემპიონატი და ევროპული ტურნირში მონაწილეობა. ამიტომ მისი წარმატებით დაძლევისათვის ოსტატობასთან ერთად გარკვეულწილად მნიშვნელობა ენიჭება ფეზბურთელთა ფიზიკურ მზადყოფნასაც.

და კიდევ ერთი: განვლილ ტურნირზე თბილისელთაგან საუკეთესო გოლეადორად მოგვევლინა ჩილებაძე: 5 მატჩში 6 გოლი გაიტანა. ესეც რომ არ იყოს, მან საერთოდ კარგი შთაბეჭდილება დატოვა. და იმედი უნდა ვიქონიოთ, რომ იგი სულ უკეთ და უკეთ ითამაშებს.

თბილისი. დიმიტროვის სახელობის ჭარნნის სტადიონი. ორჯონიკიძის „სპარტაკი“-ალმა-ათის „ყაზახეთი“ — 0:1.

რუსთავი. „მეტალურგის“ სტადიონი. ქუთაისის „ტორპედო“-ხაბაროვსკის ასკ — 3:0.

თბილისი-რუსთავის ზონაში მ ქულით მეორე ადგილზე გავიდა ალმა-ათის „ყაზახეთი“ და თბილისელთა მსგავსად ისიც მერვედფინალში ითამაშებს. მომდევნო ადგილებზე გავიდნენ: ქუთაისის „ტორპედო“ — 4 ქულა, ორჯონიკიძის „სპარტაკი“, ხაბაროვსკის ასკ — 3-3 და ოდესის ასკ — 2 ქულა.

ჯ. ენუქიძე.

მოკლედ

ვადრაკი. მინსკელმა ვ. კუპრეიჩიკმა ისლანდიის დედაქალაქ რეიკიავიკში გამართულ ასპარეზობაში 8,5 ქულა დააგროვა და პირველობა მოიპოვა.

ცურვა. ლენინგრადში დამთავრდა სსრ კავშირისა და გერმანიის დემოკრატიული რესპუბლიკის მოკურთალეთა შეხვედრა. გიმაყრავეს საბჭოთა სპორტსმენებმა — 185:159.

რედაქტორი
ბ. ბედინეიშვილი

ტელევიზია

11 მარტი
თბილისი

პირველი პროგრამით: 09.00 — „ვრემია“ (მ.), 09.40 — დილის ვარჯიში (მ.), 17.00 — აბიტურიენტებთვის — „ქართული ენა. (ფ.), 17.30 — განცხადებები (ფ.), 17.35 — შვილიწყალობა ინგლისური ენა, (ფ.), 18.05 — მულტიპლიკაციური ფილმი, 18.25 — მოსწავლეთათვის — „მხიარული შეჯიბრება“, (ფ.), 19.15 — ტელემეცადინეობა — „ჩვენი კურსია მშვიდობიანი ატომენერგეტიკა“(ამბ. ლ. ი. ბრეჟნევი 1980 წლის 22 თებერვლის არჩევნებისწინა სიტყვა), 19.45 — „დღეს მსოფლიოში“ (მ.), 20.00 — „მოამბე“ (ფ.), 20.30 — „გიჟვევთ საოჯახო კლუბი“. (ფ.), 21.05 — ქართული მოკლემეტრაჟიანი მხატვრული ფილმი „ტასეირნობა“, 21.20 — „მეფის ჯიშიანი ფაფანები“. (ფ.), 22.00 — „ვრემია“, (მ.), 22.35 — სსრ კავშირის პირველობაზე კალათბურთში. მოსკოვის ცსკა — თბილისის „დინამო“. 10 მარტის მატჩის მეორე გაიმის ვიდეოჩანაწერი. დასასრული — ახალი ამბები (ფ.).

მეორე პროგრამით: 15.05 — საგელეევიზიო დოკუმენტური ფილმი „ზღვაური“ (ფ.), 16.00 — რუსული სკოლების მოსწავლეთათვის. ფიზიკა. (ფ.), 16.30 — განცხადებები. (ფ.), 16.35 — საგელეევიზიო მხატვრული ფილმი „ხვალინდელი დღისათვის“, 17.45 — საუბნენტებისათვის — თეორიული მექანიკა (ფ.), 18.35 — მხატვრული ფილმი „შავყურა თეთრი ბიმი“ მეორე სესია. (ფ.).

მოსკოვი

პირველი პროგრამით (თბილისის დროით): 09.00 — „ვრემია“, 09.40 — დილის ვარჯიში, 10.05 — ვ. ჩერნიხი — „ობობოვის საქმე“. სპექტაკლი. დამთავრების შემდეგ და 15.30 — ახალი ამბები, 15.50 — დოკუმენტური ფილმები „ბუთწყლედის მოწონავები“, 16.50 — მშობლიური ბუნება, 17.10 — ლ. ბეთჰოვენი — № 2 სიმფონია რე მაჟორი, 17.50 — ვ. ი. ლენინის დაბადების 110-ე წლისთავის გამო. ლენინურ ადგილებში. დოკუმენტური ფილმი „შორეული წარსული“, 18.30 — ჩუკოტკის ეს.ა.ს.რ.-ის სიმღერისა და ცეკვის სახელმწიფო ანსამბლის „ეროგორონნის“ კონცერტი, 18.55 — ტელესტუდია „ორლიონოკის“ ნორჩ კოსმონავტებთან შეხვედრა სოციალისტური შრომის გმირთან, სსრ კავშირის უმაღლესი საბჭოს დეპუტატთან, ელმავლის მშენებელ ს. ვ. იაკოვთან, 19.45 — დღეს მსოფლიოში, 20.00 — ჰოკეი. „სპარტაკი“ — ცსკა, 22.00 — „ვრემია“, 22.35 — ალმა-ნახი „პოეზია“. დამთავრების შემდეგ დღეს მსოფლიოში.

მეორე პროგრამით: 20.00 — ვიმსახურები საბჭოთა კავშირს!, 21.00 — „ძილი ნებისა, პაპარებო!“, 21.15 — საერთაშორისო პანორამა, 22.00 — მღერის ვ. შიშკაიდე, 22.40 — „ალგუნინი გადაწყვეტილებას იღებს“. მხატვრული ტელეფილმი. პირველი სერია.

თეატრი

11 მარტი

ფალიაშვილის სახელობის ოპერისა და ბალეტის სახელმწიფო აკადემიური — **გრავიანა** (24-ე აბონ. მეორე წარმ.); რუსთაველის სახელობის სახელმწიფო აკადემიური — **როლი დამწყები მსახიობი გოგონასათვის**; მცირე დარბაზი — **როლი დამწყები მსახიობი გოგონასათვის** (თეატრალური ინსტიტუტის სადიპლომო სპექტაკლი); აბაშიძის სახელობის მუსიკალური კომედიის — **ნოველეტა**; ფილარმონიის დიდი საკონცერტო დარბაზი — **პოპულარული სიმფონიური მუსიკის საკავშირო ფესტივალი „ბაზაფფლეო ოგბმეი“**; **ბეთ ეს 80“**; კონსერვატორიის მცირე დარბაზი — **სავიოლინო მუსიკის კონცერტი.**

ინფორმაციის

11 მარტი

პირველი პროგრამა: 09.00 — „ვრემია“ (მ.), 09.40 — „ბოლოს ფეხბურთი“ (ფ.), 10.05 — „ბავშვთა ეკრანი“ (ფ.), 11.00 — „ბავშვთა ეკრანი“ (ფ.), 17.00 — „ბავშვთა ეკრანი“ (ფ.), 17.30 — „ბავშვთა ეკრანი“ (ფ.), 18.05 — „ბავშვთა ეკრანი“ (ფ.), 18.35 — „ბავშვთა ეკრანი“ (ფ.), 19.15 — „ბავშვთა ეკრანი“ (ფ.), 19.45 — „ბავშვთა ეკრანი“ (ფ.), 20.00 — „ბავშვთა ეკრანი“ (ფ.), 20.30 — „ბავშვთა ეკრანი“ (ფ.), 21.05 — „ბავშვთა ეკრანი“ (ფ.), 21.35 — „ბავშვთა ეკრანი“ (ფ.), 22.00 — „ბავშვთა ეკრანი“ (ფ.), 22.35 — „ბავშვთა ეკრანი“ (ფ.), 23.00 — „ბავშვთა ეკრანი“ (ფ.), 23.35 — „ბავშვთა ეკრანი“ (ფ.), 24.00 — „ბავშვთა ეკრანი“ (ფ.), 24.35 — „ბავშვთა ეკრანი“ (ფ.), 25.00 — „ბავშვთა ეკრანი“ (ფ.), 25.35 — „ბავშვთა ეკრანი“ (ფ.), 26.00 — „ბავშვთა ეკრანი“ (ფ.), 26.35 — „ბავშვთა ეკრანი“ (ფ.), 27.00 — „ბავშვთა ეკრანი“ (ფ.), 27.35 — „ბავშვთა ეკრანი“ (ფ.), 28.00 — „ბავშვთა ეკრანი“ (ფ.), 28.35 — „ბავშვთა ეკრანი“ (ფ.), 29.00 — „ბავშვთა ეკრანი“ (ფ.), 29.35 — „ბავშვთა ეკრანი“ (ფ.), 30.00 — „ბავშვთა ეკრანი“ (ფ.), 30.35 — „ბავშვთა ეკრანი“ (ფ.), 31.00 — „ბავშვთა ეკრანი“ (