პროლეტარებო ყველა ქვეყნისა, შეერთდით!

კომუნისტი

გაზეთი გამოდის 1920 წლის 3 ივნისიდან

საქართველოს კომუნისტური პარტიის ცენტრალური კომიტეტის, საქართველოს სსრ უმაღლესი საბჭოს და საქართველოს სსრ მინისტრთა საბჭოს ორგანო

КОМУНИСТИ — ОРГАН ЦК КП ГРУЗИИ, ВЕРХОВНОГО СОВЕТА ГРУЗИНСКОЙ ССР И СОВЕТА МИНИСТРОВ ГРУЗИНСКОЙ ССР

1980 წელი პარასკევი 21 მარტი № 67 (17710) ფასი 2 კაპ.

ლენინური შაბათობა გვიხმობს

მუშაობელთა სიტყვა

ბათუმი. (საკ. კორ.). მოსკოველთა თაოსნობას ლენინური შაბათობის მოწყობის შესახებ აქტიურად გამოეხმაურნენ ბათუმის საბლთსაშენებელი კომბინატის მშრომელები და კონკრეტული ვალდებულებები იკისრეს. შაბათობაში ათასამდე კაცი მიიღებს მონაწილეობას და შეასრულებს 23 ათასი მანეთის სამუშაოებს, დამზადდება 10,5 ათასი მანეთის სასაქონლო პროდუქცია, მთელი გამომუშავებული თანხა ხუთწლედის ფონდში გადაირიცხება. ვახტისადან თავისუფალი მუშაკები კეთილმოწყობენ სპორტულ მოედანს, გაამწვანებენ მიკრორაიონს.

შრომის ნაყოფიერება — უმაღლესი

ბორჯომი. (საკ. კორ.). გაცხოველებით ემზადება „საქკომუნრემმშენის“ ბორჯომის სარემონტო-სამშენებლო სამმართველოს კოლექტივი ლენინური შაბათობისათვის. 19 აპრილი სამმართველოს მშენებარე ობიექტებზე გამოცხადებულია უმაღლესი შრომის ნაყოფიერების დღედ.

მშენებელთა მთავარი საზრუნავი გახდება სამმართველოს საქმიანი ეზოსა და უბნებში მისასვლელი გზების კეთილმოწყობა.

ხუთწლედის ფონდში სამმართველოს კოლექტივი 600 მანეთს გადაარიცხავს.

ერთსულოვნად

ცხინვალის მომინანქრებული სადენების ქარხნის მთელი კოლექტივი 19 აპრილს დაზოგილი ნელოეულით იმუშაებს და გამოუშვებს მხოლოდ მაღალხარისხოვან პროდუქციას. შაბათობაში მონაწილეობას მიიღებს საწარმოს 430 მუშა. უშუალოდ პროდუქციის გამოშვებაზე დასაქმებული იქნება 150 კაცი. დანარჩენები კეთილმოწყობენ ქარხნის ტერიტორიას. დამზადდება 17 ათასი მანეთის პროდუქცია და ხუთწლედის ფონდში 1700 მანეთი გადაირიცხება.

□

ლენინური შაბათობის დღეს ცხინვალის ელექტროვიბრაციული მანქანების ქარხანაში 233 კაცი იმუშავებს. მათ შორის 125 კაცი კეთილმოწყობს ქარხნის ეზოს. გამოშვებული იქნება 11 ათასი მანეთის პროდუქცია, ხოლო ხუთწლედის ფონდში 1200 მანეთი გადაირიცხება.

□

წითელ შაბათობაზე ასევე ერთსულოვნად გამოვლენ ქალაქის უძველესი საწარმოს — ხე-ტყის კომბინატის მშრომელები. 105 კაცი უშუალოდ პროდუქციის გამოშვებაზე იქნება დასაქმებული, ხოლო 116 — კეთილმოაწყობს ახლად რეკონსტრუირებული საწარმოს ტერიტორიას. (საკ. კორ.).

...ეკონომიკური ეფექტი ერთი მილიონი მანეთი

ცალკა. (საკ. კორ.). ...ქარხნის კოლექტივმა გადაწყვიტა მაღალნაყოფიერი შრომით აღნიშნოს ლენინური შაბათობის დღე.

19 აპრილს აქ პროდუქციის გამოშვებაზე იმუშაებს კოლექტივის უმრავლესობა და დამზადებს 30 ათასი მანეთის ნაწარმს. დანარჩენები იშრომებენ 20 ათასი კვადრატული მეტრი ქარხნის ტერიტორიის კეთილმოწყობისათვის; დაირგვება ასობით მარადმწვანე და დეკორატიული მცენარე.

„წითელ შაბათობაზე“ გამომუშავებული ხელფასი მთლიანად ხუთწლედის ფონდში გადაირიცხება.

რეზერვების გამოყენებით

ციათურის სამთამადნო კომბინატის კალინინის მაღაროში ყველაფერი მზად არის შრომის დღესასწაულის მაღალ დონეზე ჩასატარებლად. წითელი შაბათობის მომზადებას შტაბმა ზუსტად განუსაზღვრა დავალებები. საწარმოს ყველა უბნისა და ბრიგადის კოლექტივებს. შტაბში რეგულარულად შემოდის მუშათა წერილები, რომლებშიც ისინი იტყობინებიან, თუ რა გზით, რა რეზერვების გამოყენებით აპირებენ თავიანთი დღიური დავალების გადაჭარბებით შესრულებას.

გამოვლენილი რეზერვის გამოყენებით მაღაროს კოლექტივი ვარაუდობს 19 აპრილს მაქსიმალურებელ ფაბრიკას გაუგზავნოს 300 ტონა მანგანუმის მადანი, მნიშვნელოვანად მეტი, ვიდრე გეგმა ითვალისწინებს. (საკ. კორ.).

მექანიზატორთა წვლილი

მახარაძე. (საკ. კორ.) „საქსახსოფლტექნიკის“ მახარაძის გაერთიანების მექანიზატორებმა ფართოდ გააჩაღეს სოციალისტური შეჯიბრება ლენინის დაბადების 110-ე წლისთავის ღირსეულად აღნიშვნისათვის. მათ პარტიული ორგანიზაციის ღია კრებაზე გადაწყვიტეს, რომ 19 აპრილს ტრადიციულ შაბათობაზე დამკვრელურად იშრომონ.

სარემონტო საწარმოები შაბათობის დღეს იმუშავებენ დაზოგილი მასალებით და ელექტროენერგიით. შაბათობაზე გამოვა გაერთიანების სულ ცოტა 190 მუშამოსამსახურე, რომლებიც გამოიმუშავებენ 6 ათას მანეთზე მეტი ღირებულების პროდუქციას და ხუთწლედის ფონდში ჩარიცხავენ 500 მანეთს.

1300 მანეთი ხუთწლედის ფონდში

სიღნაღი. (საკ. კორ.). 19 აპრილს ლენინური შაბათობაში მონაწილეობას მიიღებს სამკერავო ფაბრიკის 512-ვე მუშა და მოსამსახურე. მარტო ამ ღონეს გამოუშვებენ 2.500 ცალ ქალის ხალათს, 1.500 ცალ ბავშვის კაბას, 800 ცალ ბავშვის ჟილეტს და სხვა საქონელს; გამოიმუშავებენ 25 ათას მანეთს, საიდანაც 1.300 მანეთს ხუთწლედის ფონდში გადარიცხავენ.

ამავე დღეს მუშა-მოსამსახურეები დასაუფთავებენ, კეთილმოაწყობენ და გაამწვანებენ ფაბრიკის ეზო-კარმიდამოს.

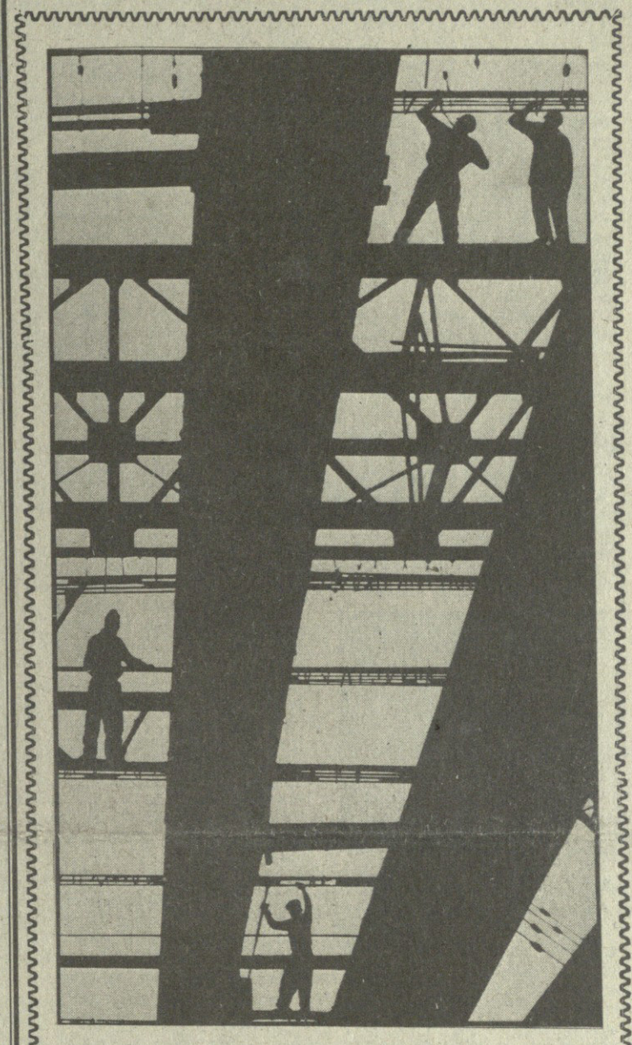

სურათზე: მემონტაჟეები.

ზ. დათუაშვილის ფოტო.

საქართველოს კომპარტიის ცენტრალურ კომიტეტში

სახალხო კონტროლის ორგანოების საქმიანობის შემდგომი გაუმჯობესებისათვის

საქართველოს კომპარტიის ცენტრალურმა კომიტეტმა განიხილა საკითხი — რესპუბლიკის პარტიული ორგანოებისა და სახალხო კონტროლის ორგანოების ამოცანები „სსრ კავშირში სახალხო კონტროლის შესახებ კანონის მიღებასთან დაკავშირებით სახალხო კონტროლის ორგანოების მუშაობის შემდგომი გაუმჯობესებისა და მათდამი პარტიული ხელმძღვანელობის გაძლიერების ღონისძიებათა თაობაზე“ სკკპ ცენტრალური კომიტეტის დადგენილების მოთხოვნების შესაბამისად.

მიღებულ გადაწყვეტილებაში აღნიშნულია, რომ რესპუბლიკის პარტიული ორგანიზაციები, ხელმძღვანელობენ რა პარტიის XXV ყრილობის მოთხოვნებით, სკკპ ცენტრალური კომიტეტის დადგენილებით „ლატვიის სს რესპუბლიკაში სახალხო კონტროლის ორგანოებისადმი პარტიული ხელმძღვანელობის შესახებ“, მნიშვნელოვან მუშაობას ეწევიან, რათა სრულყონ სახალხო კონტროლის ორგანოებისადმი ხელმძღვანელობის ფორმები და მეთოდები, გაძლიერონ მათი როლი პარტიისა და მთავრობის დირექტივების შესრულების შემოწმების, სახალხო-სამეურნეო გეგმების რეალიზაციის, დისციპლინისა და კანონიერების განტკიცების საქმეში. სახალხო კონტროლიორები აქტიურად მონაწილეობენ მუშაობის ეფექტიანობისა და ხარისხის ამაღლებისათვის, სახელმწიფო წესრიგის დაცვისა და ორგანიზებულობის უზრუნველყოფისათვის, წარმოების რეზერვების გამოვლენისათვის ბრძოლაში და თავიანთი წვლილი შეაქვთ მეათე ხუთწლედის დავალებათა განხორციელებაში.

საქართველოს კომპარტიის ცენტრალური კომიტეტი ამ ბოლო წლებში რეგულარულად განიხილავს სახალხო კონტროლის ორგანოების საქმიანობისა და მათდამი პარტიული ხელმძღვანელობის გაუმჯობესების საკითხებს. მოეწყო რესპუბლიკის პარტიული აქტივის კრება სახალხო კონტროლიორთა მონაწილეობით, რომელიც მათი მუშაობის შემდგომი სრულყოფის ამოცანებს მიეძღვნა. ყველა ადგილობრივმა პარტიულმა კომიტეტმა აგრეთვე არაერთგზის იმსჯელა სახალხო კონტროლის კომიტეტების, ჯგუფებისა და საკუშაოების საქმიანობის შესახებ.

თითქმის ყველა სახალხო კონტროლის კომიტეტის თავმჯდომარე პარტიის საოლქო, საქალაქო და რაიონული კომიტეტების მდივნებია. ეს ფორმები და მეთოდები, გაძლიერონ მათი როლი პარტიისა და მთავრობის დირექტივების შესრულების შემოწმების, სახალხო-სამეურნეო გეგმების რეალიზაციის, დისციპლინისა და კანონიერების განტკიცების საქმეში. სახალხო კონტროლიორები აქტიურად მონაწილეობენ მუშაობის ეფექტიანობისა და ხარისხის ამაღლებისათვის, სახელმწიფო წესრიგის დაცვისა და ორგანიზებულობის უზრუნველყოფისათვის, წარმოების რეზერვების გამოვლენისათვის ბრძოლაში და თავიანთი წვლილი შეაქვთ მეათე ხუთწლედის დავალებათა განხორციელებაში.

საქართველოს კომპარტიის ცენტრალური კომიტეტი ამ ბოლო წლებში რეგულარულად განიხილავს სახალხო კონტროლის ორგანოების საქმიანობისა და მათდამი პარტიული ხელმძღვანელობის გაუმჯობესების საკითხებს. მოეწყო რესპუბლიკის პარტიული აქტივის კრება სახალხო კონტროლიორთა მონაწილეობით, რომელიც მათი მუშაობის შემდგომი სრულყოფის ამოცანებს მიეძღვნა. ყველა ადგილობრივმა პარტიულმა კომიტეტმა აგრეთვე არაერთგზის იმსჯელა სახალხო კონტროლის კომიტეტების, ჯგუფებისა და საკუშაოების საქმიანობის შესახებ.

ამასთანავე საქართველოს კომპარტიის ცენტრალურმა კომიტეტმა აღნიშნა, რომ რესპუბლიკის სახალხო კონტროლის ორგანოების საქმიანობა და მათდამი პარტიული ხელმძღვანელობა ჯერ კიდევ სრულად არ შეესაბამება პარტიის XXV ყრილობის მითითებებს, სკკპ ცენტრალური კომიტეტის შესაბამისი დადგენილებების, სსრ კავშირში სახალხო კონტროლის შესახებ მიღებული კანონის მოთხოვნებს.

პარტიის ზოგიერთი საოლქო, საქალაქო და რაიონული კომიტეტი და რესპუბლიკის ცალკეული პირველადი პარტორგანიზაციები საკმაოდ ორმად არ სწვდებიან სახალხო კონტროლის კომიტეტების, ჯგუფებისა და საკუშაოების მუშაობას, არ წარმართავენ მათ უპირველესი სამეურნეო ამოცანების გადასაწყვეტად, პარტიული და საბჭოთა ორგანოები ყველგან როდი უწევენ სახალხო კონტროლიორებს ჯეროვან დახმარებას და მხარდაჭერას, დროულად და ყორადღებით, პრინციპულად არ განიხილავენ დასახულ საკითხებს, ყველგან არ იგრძნობა ჭეშმარიტად პარტიული ზრუნვა იმისათვის, რომ განამტკიცონ კომიტეტები და ჯგუფები მარჯვე, ავტორიტეტიანი მუშაკებით, რომლებსაც აქვთ ორგანიზატორული მუშაობის გამოცდილება.

სახალხო კონტროლის ორგანოების მუშაობა ჯერ კიდევ ყველგან როდია წარმართული ისე, რომ მთავარი ყურადღება ეთმობოდეს საკვანძო საკითხებს, რომლებიც უზრუნველყოფს სამეურნეო მექანიზმის წარმატებულ ფუნქციონირებას, საგეგმო დავალებათა რეალიზაციას. სახალხო კონტროლიორები ზოგჯერ გულგრილად ეკიდებიან იმას, რომ ცალკეული საწარმოები, კოლმეურნეობები, საბჭოთა მეურნეობები, სამშენებლო და სხვა ორგანიზაციები წლითიწლითი ვერ ასრულებენ გეგმებს, მუშაობენ ნაკლებად ეფექტიანად და უხარისხოდ.

ჯერ კიდევ ვერ არის მიღწეული სახალხო კონტროლის სისტემის ყველაზე მასობრივი რგოლის — ჯგუფებისა და საკუშაოების საქმიანობის გააქტიურება, რომლებიც მასების შუაგულში ტრიალებენ, და კარგად იციან თავიანთი შრომითი კოლექტივის საქმის მდგომარეობა. სახალხო კონტროლიორთა მნიშვნელოვანი ნაწილი ჯერ კიდევ არ გამოდის პარტიული ორგანიზაციების აქტიურ თანაშემწედ მათ წინაშე მდგომი ამოცანების გადაწყვეტაში, არ იჩენს მაღალ მებრძოლურ თვისებებს დამაკმაყოფილებლად არ მუშაობს სახალხო კონტროლის ბევრი ჯგუფი და საკუშაო ვაჭრობისა და მოსახლეობის საყოფაცხოვრებო მომსახურების სფეროში, შეწინააღმდეგობა და ტრანსპორტზე, მთელ რიგ სამრეწველო და სასოფლო-სამეურნეო საწარმოებში სახალხო კონტროლიორები ჯეროვანი აქტიურობით არ ებრძვიან უყაირათობას და სოციალისტური საკუთრების დატაცებას სახალხო მეურნეობის მრავალ დარგში.

საქართველოს კომპარტიის ცენტრალურმა კომიტეტმა პარტიის საოლქო, საქალაქო და რაიონულ კომიტეტებს, პირველადს პარტიულ ორგანიზაციებს, სახალხო დეპუტატთა საბჭოებს, სახალხო კონტროლის კომიტეტებს, ჯგუფებსა და საკუშაოებს დაავალა უზრუნველყონ, რომ განუხრელად სრულდებოდეს სსრ კავშირში სახალხო კონტროლის შესახებ მიღებული კანონის დებულებები, იხელმძღვანელონ თავიანთ პრაქტიკულ საქმიანობაში სკკპ ცენტრალური კომიტეტის დადგენილების მოთხოვნებით, განსაზრვრელონ ღონისძიებანი, რომლებიც ხელს შეუწყობს სახალხო კონტროლის ორგანოების მუშაობის შემდგომ გააქტიურებას, მისი ქმედითობის ამაღლებას სახელმწიფო, საგეგმო, საშემსრულებლო, შრომისა და საწარმოო დისციპლინის განმტკიცებაში სამეურნეო მშენებლობის ყველა უბანზე. ყოველი სახალხო კონტროლიორი თავისი საქმიანობით უნდა ამართლებდეს გაწეულ ნდობას, იყოს მომთხოვნი და პრინციპული სახელმწიფო და საზოგადოებრივი ინტერესების დაცვაში, ზრუნავდეს სახალხო დოვლათის დაცვა-შენახვისა და გამრავლებისათვის, იჩვენებდეს ყველას შრომისმოყვარეობის, მაღალი შეგნების, ორგანიზებულობისა და დისციპლინის პირად მაგალითს.

სახალხო კონტროლის ორგანოებისადმი პარტიული ხელმძღვანელობა ხელს უნდა უწყობდეს მათი როლისა და პარტიისა და მთავრობის დირექტივების, სამრეწველო, სასოფლო-სამეურნეო წარმოებისა და კაპიტალური მშენებლობის გეგმების ფაქტობრივი შესრულების შემოწმებისათვის, შრომის ნაყოფიერების ზრდისა და პროდუქციის ხარისხის გაუმჯობესებისათვის პასუხისმგებლობის ამაღლებას. საჭიროა კვლავაც განამტკიცოთ სახალხო კონტროლის კომიტეტები გამოცდილი, მომთხოვნი და პრინციპული ამხანაგებით, ავამაღლოთ სახალხო კონტროლის ორგანოების მუშაკ კომუნისტთა პასუხისმგებლობა, უფრო ფართოდ დაენერგოთ ხელმძღვანელი პარტიული და საბჭოთა მუშაკების შეხვედრები სახალხო კონტროლიორებთან.

პარტიული, საბჭოთა და სამეურნეო კადრების პარტიული და ეკონომიკური განათლების ქსელში სწავლების გეგმებით გათვალისწინებული უნდა იყოს სსრ კავშირში სახალხო კონტროლის შესახებ მიღებული კანონის შესწავლა, განსაზრვრელდეს ღონისძიებანი ყველა სახალხო კონტროლიორის სწავლების ორგანიზაციისათვის, რათა მათ შეიძინონ საკონტროლო მუშაობის ჩვეგები, დაეუფლონ დადებითს გამოცდილებას.

დიდმნიშვნელოვან ამოცანად არის დასახული, რომ მაღალ ორგანიზაციულ და პოლიტიკურ დონეზე მოეწყოს სახალხო კონტროლის ჯგუფებისა და საკუშაოების მომავალი ანგარიშგება-აჩრჩევნები, კრებები უნდა გაიმართოს შრომითი კოლექტივების წიაწარ მდგომი ამოცანების რეალიზაციისათვის ბრძოლის გაძლიერების ნიშნით, პრინციპულად უნდა გააკრიტიკონ სახალხო კონტროლის ორგანოებისა და სამეურნეო ორგანიზაციების მუშაობაში არსებული ნაკლოვანებანი, განსაზღვრონ მათი აღკვეთის ეფექტიანი გზები, ხელი შეუწყონ თითოეული სახალხო კონტროლიორის აქტიურობის ამაღლებას სკკპ ცენტრალური კომიტეტის დადგენილების მოთხოვნების შესაბამისად. კრებების მომზადებისათვის სახალხო კონტროლის ჯგუფებზე მიმაგრებული უნდა იყვნენ პარტიული კომიტეტების, სახალხო დეპუტატთა საბჭოების აღმასკომების პასუხისმგებელი მუშაკები, არჩევითი პარტიული აქტივი, სამეურნეო ხელმძღვანელები; საჭიროა გაუმჯობესდეს სახალხო კონტროლის ჯგუფების თავმჯდომარეთა, საგუშაგოების ხელმძღვანელთა თვისებრივი შემადგენლობა, შეყვანილ იქნან სახალხო კონტროლის ორგანოებში ავტორიტეტიანი, საქმის მცოდნე, პრინციპული ადამიანები.

რესპუბლიკურ და ადგილობრივ სახალხო კონტროლის კომიტეტებს, სახალხო კონტროლის ჯგუფებსა და საკუშაოებს დაეგალათ სახალხო კონტროლიორთა მთავარი ყურადღება მიაპყრონ საკვანძო საკითხებს, რომელთა გადაწყვეტაზე დამოკიდებულია სამეურნეო მუშაობის დონის ამაღლება, სახელმწიფო გეგმებისა და დავალებების შესრულება; შეუპოვრად იბრძოლონ იმ ნაკლოვანებათა აღმოსაფხვრელად, რომლებიც აბრკოლებს შრომითი კოლექტივების ზუსტ, რიტმულ და მაღალეფექტიან მუშაობას წესრიგისა და ორგანიზების განმტკიცებისათვის, დაკისრებული საქმის გამო თითოეულის პასუხისმგებლობის ამაღლებისათვის, სახალხო მეურნეობის ყველა რგოლში კანონიერების მტკიცედ დაცვისათვის.

სახალხო კონტროლის ჯგუფებისა და საგუშაოების საანგარიშო-საარჩევნო კრებებზე უნდა მოისმინონ საქალაქო და რაიონული სახალხო კონტროლის კომიტეტების ინფორმაცია და ანგარიში, კრიტიკულად შეაფასონ მათს მუშაობაში არსებული ნაკლოვანებანი, შეიმუშაონ საკონტროლო საქმიანობის სრულყოფის პრაქტიკულ ღონისძიებათა მკაფიო პროგრამა.

პარტიულმა კომიტეტებმა, პირველადმა პარტიულმა ორგანიზაციებმა, სახალხო დეპუტატთა საბჭოების აღმასკომებმა, რესპუბლიკურმა და ადგილობრივმა სახალხო კონტროლის კომიტეტებმა განუხრელად უნდა იხელმძღვანელონ იმ ლენინური მოთხოვნით, რომ კონტროლი უნდა იყოს საჯარო, ხორციელდებოდეს ყველას დასანახად, რომ მისი შედეგები უნდა იცოდნენ მშრომელთა ფართო მასებმა; შრომითს კოლექტივებს სისტემატურად უნდა გააცნონ სახალხო კონტროლის ორგანოების მუშაობა და მათ მიერ მოწყობილ შემოწმებათა შედეგები, გამოიყენონ ამ მიზნით კრებები და საწარმოო თათბირები, მასობრივი ინფორმაციის საშუალებანი.

რესპუბლიკური, საოლქო, საქალაქო და რაიონული გაზეთების რედაქციებმა, საქართველოს სსრ სახტელერადიომ, საქინფორმმა უფრო ფართოდ გააშუქონ სახალხო კონტროლის კომიტეტებია, ჯგუფებისა და საგუშაოების საქმიანობა, პროპაგანდა გაუწიონ სახალხო კონტროლიორთა დადებითს გამოცდილებას, რომლებიც ღიმესეულად ასრულებენ თავიანთ საზოგადოებრივ მოვალეობას.

საქართველოს კომპარტიის ცენტრალურმა კომიტეტმა დასახა აგრეთვე მთელი რიგი ორგანიზაციული და პოლიტიკური ღონისძიებანი, რომლებიც ხელს შეუწყობს სახალხო კონტროლის ორგანოების საქმიანობის შემდგომ გაუმჯობესებას, მათდამი პარტიული ხელმძღვანელობის სრულყოფას. (საინფორმი).

ხელი მოაწერეს დოკუმენტებს

19 მარტს მოლაპარაკებას განაგრძობდნენ საბჭოთა კავშირისა და ნიკარაგუის რესპუბლიკის დელეგაციები.

მეგობრობისა და ურთიერთგაგების ვითარებაში მიმდინარე მოლაპარაკების დამთავრების შემდეგ ხელი მოაწერეს საბჭოთა კავშირ-ნიკარაგუის დოკუმენტებს.

საბჭოთა კავშირის კომუნისტურ პარტიასა და ნიკარაგუის ეროვნული განთავისუფლების სანდინისტურ ფრონტს შორის ურთიერთობის გეგმას ხელი მოაწერეს: საბჭოთა კავშირის კომუნისტური პარტიის სახელით — სკკპ ცენტრალური კომიტეტის პოლიტბიუროს წევრობის კანდიდატმა, სკკპ ცენტრალური კომიტეტის მდივანმა ბ. ნ. პონომარიოვმა, ნიკარაგუის ეროვნული განთავისუფლების სანდინისტური ფრონტის სახელით — ნიკარაგუის ეროვნული განთავისუფლების სანდინისტური ფრონტის ეროვნული ხელმძღვანელობის წევრმა ჰენრი რუისმა.

დოკუმენტებს ხელმოწერას დაესწრნენ:

საბჭოთა კავშირის მხრივ — ა. ა. გრომიკო, ა. პ. კირილენკო, დ. თ. უსტინოვი, პ. ნ. დემიჩევი, სსრ კავშირის მინისტრთა საბჭოს თავმჯდომარის მოადგილეები, სსრ კავშირის მინისტრები, სსრ კავშირის სახელმწიფო კომიტეტების თავმჯდომარენი, სხვა ოფიციალური პირნი; ნიკარაგუის მხრივ — ეროვნული განთავისუფლების სანდინისტური ფრონტის ეროვნული ხელმძღვანელობის წევრები თომას ბორხე, უმბერტო ორტეგა, ნიკარაგუის რესპუბლიკის სამთავრობო-პარტიული დელეგაციის სხვა წევრები.

სკკპ ცენტრალურმა კომიტეტმა და სსრ კავშირის მთავრობამ კრემლის დიდ სასახლეში საუზმე გამართეს ნიკარაგუის რესპუბლიკის სამთავრობო-პარტიული დელეგაციის პატივსაცემად.

საბჭოთა კავშირის მხრივ საუზმეზე იყვნენ ა. ა. გრომიკო, ა. პ. კირილენკო, დ. თ. უსტინოვი, პ. ნ. დემიჩევი, ბ. ნ. პონომარიოვი, სხვა ოფიციალური პირნი.

ამავე დღეს დელეგაცია ეწვია ვ. ი. ლენინის ცენტრალურ მუზეუმს. (საკ�sა).

საბჭოთა კავშირ-ჩეხოსლოვაკიის მოლაპარაკება

19 მარტს მოსკოვში საბჭოთა მთავრობის მოწვევით ვიზიტად ჩამოვიდა ჩეხოსლოვაკიის კომპარტიის ცენტრალური კომიტეტის წევრი, ჩეხოსლოვაკიის სოციალისტური რესპუბლიკის საგარეო საქმეთა მინისტრი ბ. ჰნოუპეკი.

ეროდრომზე სტუმარს დახვდნენ სკკპ ცენტრალური კომიტეტის პოლიტბიუროს წევრი, სსრ კავშირის საგარეო საქმეთა მინისტრი ა. ა. გრომიკო, სხვა ოფიციალური პირნი.

ამავე დღეს დაწყებული საბჭოთა კავშირ-ჩეხოსლოვაკიის მოლაპარაკებაზე ა. ა. გრომიკომ და ბ. ჰნოუპეკმა ერთმანეთს გაუზიარეს აზრი აქტუალურ საერთაშორისო პრობლემებზე.

განიხილეს საბჭოთა კავშირისა და ჩეხოსლოვაკიის სოციალისტური რესპუბლიკის ყოველმხრივი თანამშრომლობის შემდგომი განვითარების საკითხები.

მოლაპარაკება ურთიერთგაგებისა და შეხედულებათა ერთიანობის ვითარებაში მიმდინარეობს. (საკdesსა).

საქართველოს სსრ უმაღლესი საბჭოს ეროვნებათა საბჭოს სხდომა

19 მარტს ეროვნებათა საბჭოს სხდომაზე, ეროვნებათა საბჭოს თავმჯდომარეობით, ეროვნებათა საბჭოს ეროვნებათა ინტერნაციონალური ურთიერთობის, ეროვნული ეკონომიკისა და ეროვნული კულტურის საკითხთა კომისიებმა

თუ ინიციატივა გზას მიიკვლევს...

იმ დღეს გვიანობამდე დარჩნენ ფაბრიკის კომუნისტები პირველადი პარტორგანიზაციის მდივნის ნ. ფირანიშვილის კაბინეტში. დიდხანს მსჯელობდნენ და კამათობდნენ. გულგრილი მართლაც არავინ დარჩენილა, და სწორედ ამიტომ გადაწყვიტეთ ერთი საბოლოო დასკვნის გამოტანა.

ბოლოს გადაწყვიტეს: პირადი ინიციატივით, საკუთარი ძალებით შებმოდნენ საქმეს, ამ უბანზე ფაბრიკის მთავარი ინჟინერი, კომუნისტი ე. მელქანიანი მიემგზავნებინათ და სისტემატური კონტროლი დაეწესებინათ შესრულების მიმდინარეობისადმი.

კომუნისტთა მაგალითით ერთსულოვნად დაირაზმა ფაბრიკის მთელი კოლექტივი. ამას კარგი შედეგიც მოჰყვა: შარშან მწყობრში ჩადგა 20 ათასი ფრთა ფრინველისათვის გათვალისწინებული მანამდე გაჩერებული საამქრო. კომუნისტებმა აქ თავიანთი ძალებით, ყოველგვარი დანახარჯების გარეშე დაამონტაჟეს „კბნ“ ტიპის მოწყობილობა, შეაკეთეს და მწყობრში ჩააყენეს 300 ტონა ტევადობის წყლის აუზი, საამქროებში შეაკეთეს და შეცვალეს წყალგაყვანილობის მილები, გაანალეს გათბობის სისტემა... მარტო გათბობის სისტემის მოწესრიგებით მთ 60 ათასი მანეთი დაზოგეს...

ყველის სამეურნეობათაშორისო მეფრინველეობის ფაბრიკის პირველადი პარტორგანიზაცია 14 კომუნისტს ერთიანებს, სწორედ მისი დიდი დამსახურებაც არის, რომ საწარმოს კოლექტივი თანდათანობით წარმატებით დაძლევს სამეურნეო-ორგანიზაციული ხასიათის ხარვეზებითა და სხვა ხელისშემშლელი მიზეზებით გამოწვეულ ნაკლოვანებებს. ჩამორჩენას.

— ჩვენი პირველადი ორგანიზაცია მკირეოდენოვანია, და იქნებ ამიტომაც გვეჩვენება ზოგჯერ, რომ გაგვეჭირდება იმ უამრავი შინაპარტიული თუ სამეურნეო ხასიათის პრობლემის გადაჭრა, რომელსაც ყოველდღიურად ვხვდებით წარმოებაში, — ღიმი რწმენით გვეუბნება პარტბიუროს მდივანი ნ. ფირანიშვილი. გასაკვირველი-მოსაკვარებელი და საფიქრალ-საზრუნავი მართლაც ძალიან ბევრი გვაქვს.

რომ აშენო, უნდა იქონდე. ამიტომ მთავარ ყურადღებას ვაქცევთ კომუნისტებისა და უპარტიო სპეციალისტების, კოლექტივის თითოეული წევრის იდეურ-პოლიტიკური და პროფესიული ზრდის დონის ამაღლებას. ამ მიზნით გადავახალისეთ და წამყვანი სპეციალისტებით დაკომპლექტეთ „სსრ კავშირის კონსტიტუციის“ და „სასოფლო-სამეურნეო წარმოების ეფექტიანობის და მეშაობის ხარისხის ამაღლების მოწინავე გამოცდილების“ შემსწავლელი სკოლები, რომლებშიც პროპაგანდისტობა დავალისრეთ კომპეტენტურ, ავტორიტეტად ნაღმოვნელ მუშაკებს — ფაბრიკის დირექტორს კომუნის ე. სეფაშვილს და ფაბრიკის ზოოტექნიკოსს ტ. ხეჩიაშვილს. სკოლების მსმენელები ავიტატორებად გამოვყავით საამქროებში, ავამაღლეთ მომთხოვნელობა პროფკავშირული და კომკავშირული ორგანიზაციებისადმი, სახალხო კონტროლის ჯგუფებისადმი, შევქმენით პროდუქციის ხარისხისადმი კონტროლის სპეციალური კომისია (თავმჯდომარე — გ. არაკვანიშვილი). კომუნისტები ვავანაწილეთ სამეშაო უბნების მიხედვით, უფიროს იქ. სადაც ყველაზე მტრად ჩანდა. ამან კიდევ გამამართლა. მაგალითად, ის საამქროები, რომლებსაც კომუნისტები დ. ხეჩიაშვილი და გ. ავაზაშვილი ხელმძღვანელობენ, მოწინავეთა რიგებში არიან. შრომის ჯარ მაგალითს იძლევიან ავრეთვე ინკუბატორის ოპერატორი კომუნისტი ე. ელიზბარაშვილი და სხვები... ყველაფერი ეს გავიფიქეთ იმ მიზნით, რომ რაც შეიძლება სრულად გამოგვიძახა და აგვმაქმედებინა არსებული რეზერვები...

პარტბიუროს მდივნის სიტყვიდან, ჩვენი მხრივ, მხოლოდ იმას დავსძენთ, რომ ფაბრიკის კოლექტივმა ამ გზით შარშანდელი წლის მიწურულს მის დასაწყისთან შედარებით 30,2 ათასი ფრთით გაზარდა ფრინველის საერთო სულადობა, მათ შორის მაქციელობა — 13,8 ათასით. თუ 1978 წლის დეკემბერში ფაბრიკამ 60 ათასი ცალი კვერცხი მოგვაცა, შარშანდელი წლის მიწურულს ეს მაჩვენებელი 242 ათასამდე გაიზარდა. შედეგიც ლოგიკურია: თუ ადრე ფაბრიკის კოლექტივი ვერც ერთი სახეობის მიხედვით ვერ ასრულებდა სახელმწიფო გეგმებს, ხუთწლედის 4 წელიწადში მან სახელმწიფოს მიჰყიოა 568 ცენტნერი ფრინველის ხორცი, ნაცვლად საგეგმო 360 ცენტნერისა, 1.334 ათასი ცალი ერთდღიანი წიწილის ნაცვლად მიეცა 1.348,3 ათასი ფრთა წიწილა...

ეს წარმატებები, რომლებშიც ფაბრიკის კომუნისტებმა მნიშვნელოვანი წვლილი შეიტანეს, ნაყოფიერი და ინიციატივიანი მუშაობის შედეგია, მაგრამ გასაკვირველი ჯერ კიდევ ბევრია. ფაბრიკა ყველგ ზარალიანია. მან ვერ შეასრულა წიწილების რეალიზაციის, ბაქრიანობა და ფრინველის ხორცის დამზადების დავალებები, საწარმოს საერთო შემოსავალმა საგეგმო 2.233 ათასი მანეთის ნაცვლად 1.747 ათასი მანეთი შეადგინა.

ამ ჩამორჩენის დაძლევა და ხუთწლედის დავალებათა წარმატებით შესრულება ამოძრავ ფაბრიკის კომუნისტთა, კოლექტივის ყველა წევრის საზრუნავია. აქაური კომუნისტების სასახელოდ უნდა ითქვას, რომ მათ გამონახეს წარმატებული მუშაობის ყველაზე ოპტიმალური და მომგებიანი ვარიანტი — ყაბეულოდ დააყენეს ფაბრიკის მოდერნიზაციის საკითხი. ზუსტი წინასწარი გამოანგარიშებით მოდერნიზაციის შემდეგ ფაბრიკის სიმძლავრე ხუთჯერ და მატად გაიზრდება, მძიმე ფიზიკური შრომისაგან ფამთავისუფლდება დიდძალი მუშაჯელი, გაიაფდება პროდუქციის თვითთიღებულება, გაიზრდება წარმოების ეფექტიანობა და პროდუქციის ხარისხი, და, რაც მთავარია, თუ ასეთი მძლავრი ახალი ფაბრიკის მშენებლობა სახელმწიფოს რამდენიმე მლიონი მანეთი დაჯაჯებოდა, მოდერნიზაციისათვის საჭირო იქნება მხოლოდ 886 ათასი მანეთი. მაგრამ, რაკი ეს თანხა საწარმოს არ ჰქონია, ფაბრიკის კომუნისტებმა პარტიულ კრებაზე ერთხმად გადაწყვიტეს ეთხოვათ პარტიის რაიკომისათვის, რომ მას შუამდგომლობა გაეწია სათანადო ზემდგომი ორგანიზების წინაშე ამ მიზნით გრძელვადიანი სესხის გამოსაყოფად.

ვფიქრობთ, ეს საკითხი მალე დადებითად გადაწყდება. და სწორედ ამიტომაც ფაქრობ, ფაბრიკის კოლექტივმა— მთლიანად გადაფიქრა ჩამორჩენა და ხუთწლიანი გეგმა საშვიდწლემდეს შეასრულოს. საწარმოში ხუთწლედის ბოლოსათვის მოქალაქეთა სამეურნეო სულადობა 29 ათასის ნაცვლად 60 ათას ფრთამდე გაიზრდება, საგეგმო 4.350 ათასი ცალი ქვეყნის ნაცვლად დამზადდება 7.257 ათასი, ერთი ცალი ქვეყნის თვითღირებულება 2 კაპიკით შემცირდება, 1200 ცენტნერი ფრინველის ხორცის ნაცვლად დამზადდება 1480 ცენტნერი, მნიშვნელოვნად გაუმჯობესდება პროდუქციის რეალიზაციის მაჩვენებლებიც.

სწორედ ამ მიტად საპატიო საზრუნავიდან იხოვრობს დღეს ფაბრიკის კოლექტივი და მისი პირველადი პარტორგანიზაცია, რომლის წევლი ფუფუოდ ბევრად მეტი იქნებოდა, სათანადოდ რომ ზრუნავდნენ მისი რიგების ზრდისათვის. ამ საქმის აქ, სამწუხაროდ, ჯეროვანი ყურადღება არ ექცევა — ბოლო წლებში ფაბრიკის პარტორგანიზაცია არც ერთი წევრით არ გაზრდილა. არადა, აქ ბევრნი არიან ახალგაზრდები, მისაბაძ მაგალითებს რომ იძლევიან შრომასა და ყოფა-ცხოვრებაში.

ამ საკითხს განსაკუთრებული ყურადღება უნდა მიექცეს, რადგან ფაბრიკის მთელს ეხოვრებაზე პარტიული გავლენის კიდევ უფრო გაძლიერება მისი კოლექტივის შემდგომი წარმატებული გარჯის თავდადასტურებ.

დ. გერგიშვილი,
„კომუნისტის“ საქ. კორ.

პარტიის ქალაქ თბილისის ორჯონიკიძის რაიკომის პლენუმი

გაიმართა პარტიის ქალაქ თბილისის ორჯონიკიძის რაიკომის პლენუმი, რომელმაც განიხილა ორგანიზაციული საკითხი.

პლენუმმა რაიკომის მეორე მდივნად ამ. ბ. ბერეკაშვილი ამირჩია ამხ. გ. მ. თალაკვაძე.

პლენუმის მუშაობაში მონაწილეობა მიიღო და სიტყვა წარმოთქვა პარტიის თბილისის საქალაქო კომიტეტის პირველმა მდივანმა ამხ. თ. ნ. მენთეშაშვილმა. (საქინფორმი).

კომკავშირის თბილისის საქალაქო კომიტეტის პლენუმი

გაიმართა საქართველოს ალკკ თბილისის საქალაქო კომიტეტის პლენუმი, რომელმაც განიხილა ორგანიზაციული საკითხები.

სხვა სამუშაოს გადასვლის გამო პლენუმმა კომკავშირის თბილისის საქალაქო კომიტეტის პირველი მდივნის მოვალეობისაგან გაათავისუფლა ამხ. ი. ი. ხუციშვილი.

კომკავშირის თბილისის საქალაქო კომიტეტის პირველ მდივნად არჩეულია ამხ. ჯ. ვ. მარგველიძე, მეორე მდივნად — ამხ. ი. ლ. თევდორაძე, მდივნად — ამხ. თ. ე. აბულაძე.

პლენუმის მუშაობაში მონაწილეობდნენ საქართველოს კომპარტიის თბილისის საქალაქო კომიტეტის პირველი მდივანი ამხ. თ. ნ. მენთეშაშვილი და საქართველოს ალკკ ცენტრალური კომიტეტის პირველი მდივანი ამხ. ვ. კ. შარტავა. (საქინფორმი).

პროპაგანდისტთა შეკრება

გეგეჭკორი. (საკ. კორ. ბ. მელიუტინი). აქ გაიმართა პროპაგანდისტთა რაიონული შეკრება, რომელზეც განიხილეს მოსახლეობის პოლიტიკური ინფორმირების სრულყოფისათვის პარტიის გეგეჭკორის რაიკომის მუშაობის თაობაზე საქართველოს კომპარტიის ცენტრალური კომიტეტის დადგენილების განხორციელების ამოცანები. დამსწრეთ თავიანთი მოსაზრებები გაუზიარეს პარტიულ ორგანიზაციათა მდივნებმა, პროპაგანდისტებმა...

შეკრებამ მიიღო მიმართვა რაიონის იდეოლოგიური დარგის ყველა მუშაკისადმი.

დროზე იღებთ ხელფასს?

მუშრომელი კაცისა და მისი ოჯახის მატერიალურ უზრუნველყოფაში არსებითი, შეიძლება ითქვას, გადამწყვეტი მნიშვნელობაც კი აქვს ხელფასს. შრომა და ხელფასი განუყოფელი ცნებებია, და ძირითად როლს ასრულებენ ადამიანის ეკონომიკურ თუ კულტურულ ცხოვრებაში. ამდენად როდესაც ხელფასზე და მის დროულ გაცემაზე ვლაპარაკობთ, უწინარეს ყოვლისა მხედველობაში გვაქვს ამ პროცესის არა მარტო ეკონომიკური მხარე, არამედ მორალურიც და პოლიტიკურიც. და თუ მაინც ამ მიმართულებით დღისდღეობით ვხვდებით არსებითს დარღვევებს, და სამწუხაროდ არცთუ იშვიათად, ეს უკვე დანაშაულია.

მაინც, როგორ დგას ჩვენს რესპუბლიკაში ხელფასის გაცემის საკითხი, როგორ ტენდენციებთან გვაქვს საქმე და როგორია პერსპექტივები? აღნიშნულ და მასთან დაკავშირებულ ზოგიერთ სხვა პრობლემაზე „კომუნისტის“ კორესპონდენტს ესაუბრება სსრ კავშირის სახელმწიფო ბანკის საქართველოს რესპუბლიკური კანტორის მმართველის მოადგილე პ. სვანაძე.

სახალხო მეურნეობის განუხრელი აღმავლობისათვის ბრძოლას უშუალო კავშირი აქვს შრომის ანაზღაურებასთან, ხელფასთან, ამიტომ ამ კავშირის თანმიმდევრულობა, რიტმულობა დიდ სახელმწიფოებრივ მნიშვნელობის პრობლემად არის აღიარებული. ბოლო ხანს რესპუბლიკაში პარტიული და საბჭოთა ხელმძღვანელი ორგანოები მუშა-მოსამსახურეთათვის ხელფასის დროულ გაცემას კარგი ეფექტიანობით ებრძოლებ. რესპუბლიკის ზემდგომმა ორგანოებმა 1974 და 1979 წლებში ეს საკითხი ორჯერ განიხილა ადგილობრივ ადგილებზეც მიიღო, სადაც კონკრეტულად არის მითითებული იმ ღონისძიებათა სისტემა, რომლებიც უზრუნველყოფს ხელფასის დროულ გაცემას.

თავის მხრივ კონტროლი გაძლიერეს სახალხო საქართველოს რესპუბლიკურმა კანტორამ და მისმა საქვეუწყებო დაწესებულებებმა. ამ მიზნით ჩვენმა კანტორამ შემოიღო დამატებითი ანგარიშგება ხელფასის დავალიანების შესახებ სამინისტროების და მათი საქვეუწყებო ორგანიზაციების თანხების, დავალიანების ბანკრძოლიობისა და მიზეზების ჩვენებით. რესპუბლიკური კანტორის დარგობრივი საკრედიტო სამმართველოების მიერ სპეციალურად შემუშავებული სიგნალების — „ელვის“ მიხედვით შეტყობინებები ზომების მისაღებად ეგზავნებათ სამინისტროებისა და უწყებების ხელმძღვანელებს.

საკითხისადმი ასეთმა მიდგომამ გარკვეული როლი შეასრულა დ., რა თქმა უნდა, ხელს გვიწყობს ყოველდღიურ მუშაობაში, მაგრამ პრობლემა მაინც გადაუჭრელი რჩება. სამწუხაროდ, იმის გამო, რომ მთელი რიგი სამინისტროების, უწყებების, გაერთიანებებისა და საწარმოების ხელმძღვანელები ჯეროვნად ვერ აფასებენ ხელფასის დროული გაცემის ეკონომიკურ და პოლიტიკურ მნიშვნელობას, აგრეთვე პასუხისმგებლობისა და დისციპლინის მოდონების შედეგად ორივეგვა ხელფასის გაცემის გრაფიკი, მეორდება შეცდომები, დანაშაული.

1 თებერვლისათვის გაუცემელი იყო 6,3 მილიონი მანეთი, რაც, მართალია, 3 მილიონი მანეთით ნაკლებია წარშანდელ შესაბამის პერიოდთან შედარებით, მაგრამ ექვსჯერ აღემატება წლევანდელ პირველი იანვრის მონაცემებს. აქ არ შეიძლება ერთ გარემოებასაც არ გავუსვათ ხაზი — რესპუბლიკური მონაცემები ხელფასის დავალიანებაზე ბევრად უსწრებს საშუალო საკავშირო მაჩვენებლებს.

ეს მაგალითები, შედარებები დამაფიქრებელია და, თუ დროზე არ მივხედავთ საქმეს, არ დავძლევთ ჩამორჩენებს, სასურველ შედეგს ვერ მივაღწევთ. ხელფასის დავალიანება არა მარტო სამართლიან უკმაყოფილებას იწვევს მუშა-მოსამსახურეებში, არამედ უარყოფითადაც მოქმედებს შრომის ნაყოფიერებაზე, გეგმების შესრულებაზე. წლევანდელი მაჩვენებლებით ხელფასის გაცემის საკითხში განსაკუთრებით სავალალო მდგომარეობა აქვთ ახალქალაქის, გეგეჭკორის, გურჯაანის, სიღნაღის, მარნეულის, წალკის, ახმეტისა და ზოგიერთ სხვა რაიონს.

სამინისტროთა და უწყებათა მიხედვით ყველაზე მეტი დავალიანება აღმოაჩნდათ სოფლის მეურნეობის სამინისტროს, საბჭოთა მეურნეობებსა და სამეურნეობათაშორისო გაერთიანებებს. მართალია, აქ შარშანდელ შესაბამის პერიოდთან შედარებით ეგრძნობა ხელფასის დაგვიანების შემცირება, მაგრამ წლიურს ყველა იჩინა თავი დარღვევებმა. როგორც სახბანკის საქართველოს რესპუბლიკური კანტორის დაწესებულებათა მიერ წარმოდგენილი ინფორმაციებიდან ჩანს, სოფლის მეურნეობის სამინისტროს ორგანიზაციებში მუშა-მოსამსახურეებისათვის ხელფასის დაგვიანებათ გაცემის მიზეზი ის არის, რომ გადახარჯულია ხელფასის ფონდი, დროზე არ წარადგენენ შრომის გეგმას, აგვიანებენ ხელფასის დარიცხვას, ანგარიშზე არა აქვთ სახსრები, ზოგჯერ კი ხელფასის მისაღებად ბანკში არ ცხადდებიან საბჭოთა მეურნეობების წარმომადგენლები. მაგალითად, 39 შემთხვევაში ხელფასის გაუცემლობა გამოწვეული იყო ხელფასის ფონდის გადახარჯვით, 9 შემთხვევაში — შრომის გეგმის წარმოუდგენლობით, 28 შემთხვევაში — ხელფასის დაგვიანებული დარიცხვით, 19 შემთხვევაში — ანგარიშზე სახსრების უქონლობით, 53 შემთხვევაში — ხელფასის მისაღებად მეურნეობათა წარმომადგენლების გამოუცხადებლობით.

სახბანკის მარნეულის განყოფილებიდან მიიღებული ცნობით, ალსუმლოს საბჭოთა მეურნეობამ გასული წლის დეკემბრის ხელფასის მისაღებად ბანკს განაცხადი 21 იანვარს წაროდგინა, მაგრამ მეურნეობიდან ფულის მისაღებად არავინ გამოცხადებულა. მდგომარეობის გასარკვევად 31 იანვარს ადგილზე ჩავიდა ბანკის წარმომადგენელი, სამწუხაროდ, იქ ადგილზე არავინ აღმოჩნდა და მუშა-მოსამსახურეთა ხელფასი ისევ გაუცემელი დარჩა. ამავე რაიონის არაფლოს საბჭოთა მეურნეობას მთელი 1979 წლის მანძილზე დავალიანება ერიცხებოდა. უკეთესი მდგომარეობა არც სხვა რაიონებშია. სამტრედიის რაიონის გომის მებოსტნეობა-მერძეობის საბჭოთა მეურნეობაში პირველი თებერვლისათვის გაუცემელი იყო 295 ათასი მანეთი, ახმეტის საბჭოთა მეურნეობაში 26 დღის ხანგრძლივობით — 239 ათასი მანეთი, საგარეჯოს რაიონის ჩაილურის სანერგეში 10 დღის ხანგრძლივობით — 319 ათასი მანეთი.

ხელფასის დავალიანების 24 შემთხვევა აქვთ საქართველოს სსრ სასოფლო მშენებლობის საწარმოებსა და ორგანიზაციებს. თანხა 496 ათას მანეთს შეადგენს. დავალიანება 18 შემთხვევაში გამოწვეულია სახსრების უქონლობით და არადამაკმაყოფილებელი ფინანსური მდგომარეობით, 3 შემთხვევაში — ორგანიზაციის წარმომადგენლის გამოუცხადებლობით, ხოლო დანარჩენ შემთხვევებში შრომის გეგმის წარმოუდგენლობით.

ჩვენ აქ ძირითადად დავასახელეთ სოფლის მეურნეობის სამინისტროს სისტემაში შემავალი მეურნეობები, აგრეთვე სასოფლო მშენებლობის საწარმოები, შევეხეთ რაიონებსაც, მაგრამ ნაკლოვანებანი სხვა სამინისტროების ხაზითაც გვაქვს. საქართველოს სსრ მშენებლობის სამინისტროს დაქვემდებარებულ 12 სამრეწველო საწარმოზე 1 თებერვლისათვის ხელფასის დავალიანება ირიცხებოდა 122,8 ათასი მანეთი. ხანგრძლივობა — 4-23 დღე. 11 თებერვლისათვის ბორჯომის № 83 მოძრავ-მექანიზებულ კოლონაში გაუცემელი იყო 17 ათასი მანეთი, ბზიფის რკინა-ბეტონის ექსპერიმენტულ ქარხანაში — 15 ათასი მანეთი, ბათუმის № 5 ტრესტის ავტობაზაში — 10 ათასი მანეთი.

შედარებით უკეთესი მდგომარეობაა მსუბუქი მრეწველობისა და მოსახლეობის საყოფაცხოვრებო მომსახურების სამინისტროებში, სადაც ეგრძნობა ხელფასის დროულად გაცემისათვის ზრუნვა.

იმ სამინისტროებისა და მათი საქვეუწყებო საწარმოების ნუსხა, რომლებსაც ხელფასის დავალიანება აქვთ, საკმაოდ დიდი და ყველა ნაკლს ჩამოთვლაც შორს წაგვიყვანდა. ახლა მთავარია ანსებული ხარვეზების აღმოფხვრა, საყოველთაო წესრიგის დამყარება.

დიდი მნიშვნელობა აქვს იმას, თუ როგორ მოეკიდებიან საქმეს სამინისტროთა ხელმძღვანელი მუშაკები. სახბანკის საქართველოს რესპუბლიკურმა კანტორამ სთხოვა საქართველოს სსრ მინისტრთა საბჭოს დაავალოს სამინისტროებსა და მათ ხელმძღვანელებს სათავეში ჩაუდგნენ ხელფასის დროული გაცემის საქმეს. რესპუბლიკის მინისტრთა საბჭომ წერილობითი მითითება მისცა სამინისტროებსა და უწყებათა ხელმძღვანელებს მოეგვარებინათ ეს საკითხი, რომელიც ბევრად არის დამოკიდებული შრომის გეგმების დროულად შედგენასა და ბანკში წარდგენაზე. აქ ისიც აღსანიშნავია, რომ სამინისტროები და უწყებები დროულად არ აძლევენ დაქვემდებარებულ საწარმოებსა და ორგანიზაციებს ხელფასის გადახარჯვის დაფარვის ნებართვას, ხელფასის დავალიანების თითქმის ნახევარი სწორედ ამ მიზეზით არის გამოწვეული.

როგორც ვხედავთ, საკითხი კომპლექსურ გადაჭრას მოითხოვს. გვჯერა, რომ ზემდგომი ორგანოების დახმარებით, სამინისტროებისა და სახბანკის რესპუბლიკური კანტორის ერთობლივი მოქმედებით უმოკლეს დროში აღმოიფხვრება ხელფასის გაცემის დარგში არსებული ხარვეზები.

საუბარი ჩაწერა
ვ. გაბელიამ.

ოჯახის ბიუჯეტის ძირითადი წყარო

სადღეისო თემაზე

გეგმა საფრთხის წინაშეა!

მეორადი შავი ლითონის დამზადების მიმდინარე წლის პირველი კვარტლის გეგმის შესრულებას ჩაშლა ემუქრება. 20 მარტისათვის სახელმწიფოს ჩაბარდა 15 ათასი ტონა ლითონი, სამი თვის დავალება კი 35 ათას 815 ტონას ითვალისწინებს! როგორც ხედავთ მდგომარეობა ძალზე არასასიამოვნოა.

მთელი რიგი სამინისტროების, უწყებების, სამრეწველო საწარმოების ხელმძღვანელები, საქალაქო და რაიონული პარტიული კომიტეტები, სახალხო დეპუტატთა საბჭოების აღმასრულებელი კომიტეტები, სახალხო კონტროლის კომიტეტები კვლავინდებურად ვერ ჯეროვნად ვერ აფასებენ სახელმწიფოსათვის ლითონის დამზადების გეგმის შესრულების მნიშვნელობას. ზოგან ავიწყდებათ ხელმძღვანელი ორგანოების მოთხოვნა მიმდინარე წლის პირველი კვარტალის ლითონის დამზადების სახელმწიფო გეგმის უთუო შესრულების შესახებ.

მართალია, თებერვალში ამ მიმართულებით საქმეს ერთგვარი გამოცოცხლება დაეტყო და გეგმაც შესრულდა, მაგრამ მარტში ყურადღება კვლავინდებურად მოდუნდა და მდგომარეობა საფანგაში შეიქნა. ქუთაისმა ინავარ-თებერვლის გეგმის შესრულებას 1153 ტონა, ხოლო თბილისის პირველი მაისის, ორჯონიკიძის, კალინინის და 26 კომისრის რაიონებმა ერთად 468 ტონა ლითონი დაკარგეს. ცუდად ზრუნავენ ლითონის დასამზადებლად რუსთავში, ტყიბულში, მახარაძეში, ახალქალაქის, ამბროლაურის, ბოგდანოვკის, გარდაბნის, დუშეთის, ქარელის, მარნეულის, თიანეთის, თეთრი წყაროს რაიონებში. ისევე, როგორც შარშან, ლითონის დამზადების შესრულების გეგმებს თავს ვერ ართმევენ აფხაზეთისა და აჭარის ავტონომიურ რესპუბლიკებში, სამხრეთ ოსეთის ავტონომიურ ოლქში, თბილისის კიროვის სახელობის ჩარხსაშენებელი ქარხანა, თბილისის ფოლად-თუჯსასხმელი ქარხანა, „თბილისგვირაბმშენი“, კვიკავშირის სისტემის ობიექტები.

პირველი კვარტალის დამთავრებამდე ცოტა დრო დარჩა. მკაცრად მოვითხოთ ყველა ორგანიზაციის ხელმძღვანელს, რომლებიც ამ საქმისადმი სრულ პასუხისმგებლობას არ იჩენენ.

შ. ამაშუკელი,
„კომუნისტის“ კორ.

გაზაფხული თანდათან მძლავრობს, ბარის რაიონებში ამ დღეებს ნაყოფიერად იყენებენ.

ტემპს აძლიერებს, გეოგრაფიას ფფარფოლებს თესვის კამპანია რესპუბლიკაში. კახეთის რაიონებში მექანიზატორები ყოველ დარიან ამინდს იყენებენ და ცდილობენ თესვას ხაუკეთესო აგროტექნიკურ ვადებში მორჩენენ.

ზვრია ას ჰექტარზე დათესება საგარეჯოს რაიონის გიორგიწმინდის მევენახეობის საბჭოთა მეურნეობაში. მნიშვნელოვანი ფართობებია გამოყოფილი ხახვის, მზესუზნრის დასათესად.

თესვასთან ერთად მიწათმოქმედნი უვლიან საშემოდგომო ნათესებს.

სურათებზე: მეურნეობის მოწინავე მექანიზატორი ოთარ ახვერდაშვილი; ზვრიის თესვა გიორგიწმინდის საბჭოთა მეურნეობაში.

(საქინფორმის ფოტოქრონიკა).

ეს დღეები სოფლად

თესავენ გიორგიწმინდელები!

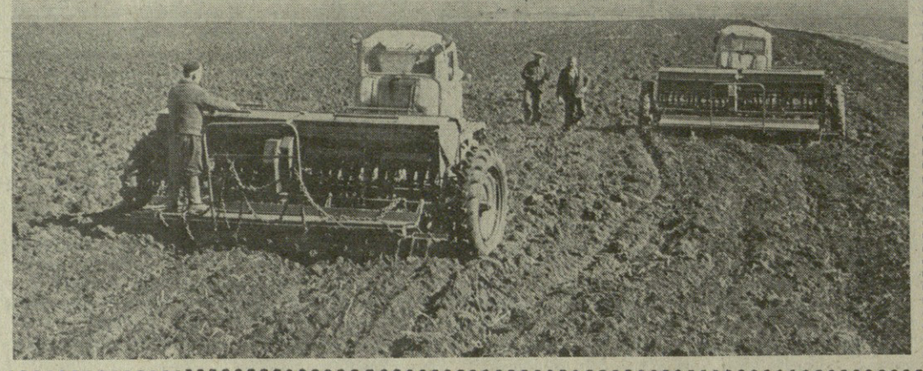

ჩვენი ქვეყნის სოფლის მეურნეობის წინაშე დასახული დიდი ამოცანების წარმატებით გადაჭრისათვის აუცილებელია უფრო სრულად შეკვახამოთ მატერიალური და მორალური სტიმულები და გავაძლიერეთ მათი ზემოქმედება წარმოების ეფექტიანობის ამაღლებაზე, შრომის ნაყოფიერების ზრდაზე, პროდუქციის ხარისხის გაუმჯობესებაზე, მატერიალური რესურსების მოჭიმრნობით გამოყენებაზე.

საქართველოს პარტიულ-სამეურნეო აქტივის კრებაზე 1979 წლის 22 ნოემბერს ამხანაგი ე. ა. შევარდნაძე ალნიშნავდა: „მეცნიერ-ეკონომისტების, პრაქტიკოსი მუშაკების დიდმნიშვნელოვანი ამოცანა უნდა გახდეს ადგილებზე შრომის ანაზღაურების ისეთი სისტემის შემოშვება და დანერგვა, რომელიც უზრუნველყოფს რესპუბლიკის ყველა ზონასა და სოფლის მეურნეობის ყველა დარგში კოლმეურნეობისა და საბჭოთა მეურნეობების მუშების, მაღალ, ყოველმხრივ დაინტერესებას მიწის, ტექნიკისა და წარმოების სხვა საშუალებათა რაციონალური გამოყენებით, რათა მკვეთრად გაიზარდოს მწათმოქმედებისა და მეცხოველეობის პროდუქტების წარმოება და გაუმჯობესდეს მისი ხარისხი“.

მატერიალური სტიმულირების მეცნიერულად დასაბუთებული ფორმებისა და მეთოდების დანერგვის ეფექტიანობის შესანშნავი ნიმუშია აბაშის რაიონის სოფლის მეურნეობაში მომხდარი რადიკალური ძვრები. აქ მატერიალური დაინტერესების პრინციპების თანმიმდევრული განხორციელების საფუძველზე უზრუნველყოფილ შრომის ინდივიდუალური ანაზღაურების კვეთრი გადიდება. ეს იმ დროს, როცა რესპუბლიკის მრავალ კოლმეურნეობაში შრომის ანაზღაურება ვერ უზრუნველყოფს სამუშაო ძალის ნორმალურ აღდგენა-მოგებას და პირადი დამხმარე მეურნეობების ხარჯზე ხდება მისი შევსება.

საქართველოს კომპარტიის ცენტრალურმა კომიტეტმა და საქართველოს სსრ მინისტრთა საბჭომ განიხილეს რესპუბლიკის მთიან რაიონებში განლაგებული ზარალიანი და ნაკლებ რენტაბელური კოლმეურნეობებისა და საბჭოთა მეურნეობების ეკონომიკის განმტკიცების საკითხები. კოლმეურნეობებს მიეცათ წინადადება მოსავლიანობის გეგმის შესრულების დროს კოლმეურნეებს, კოლმეურნეთა საერთო კრების (რწმენებულთა კრების) დადგენილების საფუძველზე შრომის ანაზღაურების ანგარიშში მისცენ საგეგმო მოსავლის 50 პროცენტამდე, გეგმის შეუსრულებლობისას, თუ ეს კოლმეურნის მიზეზით არ მომხდარა, ფაქტიური მოსავლის ეგრეთვე 50 პროცენტი, ხოლო როგორც საპრემიო მარცვლეული, სამარცვლე პარკოსნებისა და კარტოფილის ზეგეგმით მოსავლის 70 პროცენტი ნატურით, ბოსტნეული, ხილი, ყურძენი და მევენახეობის სხვა პროდუქციისა — ნატურით ან ფულით სახელმწიფო შესასყიდი ფასებით.

ამ უაღრესად მნიშვნელოვანი ღონისძიების თანმიმდევრულ განხორციელება კონკრეტული პირობების გათვალისწინებით უზრუნველყოფს საზოგადოებრივი მეურნეობის წარმატებით განვითარებას.

კოლმეურნეობათა ეკონომიკის შემდგომი განვითარების ტემპების დაჩქარება ბევრად არის დამოკიდებული შიდასაკოლმეურნეო სამეურნეო ანგარიშის დანერგვასა და მის თანამიმდევრულ განხორციელებაზე. სამეურნეო ანგარიშის დანერგვა ბრიგადიებსა და რგოლებში ხელს უწყობს ცალკეული საწარმოო უბნების პასუხისმგებლობის ამაღლებას. ასეთი გეგმები შეხამებული უნდა იყოს მშრომელთა ფართო ინიციატივასთან, რათა ხელი შეუწყოს მათი უნარის ყოველმხრივ განვითარებას.

უნდა განხორციელდეს მეცნიერულად დასაბუთებული გაპიროვნება, როგორც ბრიგადული და რგოლური, ისე ინდივიდუალურ წესით.

ზოგიერთი გადაჭრით ილაშქრებდა და ილაშქრებს ნაკვეთების ინდივიდუალური მიმაგრების წინააღმდეგ, რომელიც თითქოს სოციალიზმის ბუნებას ეწინააღმდეგება. ეს ჩვენი წყობილების არსის გაუგებრობაა. სწორედ მეცნიერულად დასაბუთებული ინდივიდუალური გაპიროვნების საფუძველზე გახდა შესაძლებელი ფაბრიკის ყველა ზონაში, და, რაც მთავარია, თუ ასეთი მძლავრი ახალი ფაბრიკის მშენებლობა სახელმწიფოს რამდენიმე მლიონი მანეთი დაჯაჯებოდა, მოდერნიზაციისათვის საჭირო იქნება მხოლოდ 886 ათასი მანეთი. მაგრამ, რაკი ეს თანხა საწარმოს არ ჰქონია, ფაბრიკის კომუნისტებმა პარტიულ კრებაზე ერთხმად გადაწყვიტეს ეთხოვათ პარტიის რაიკომისათვის, რომ მას შუამდგომლობა გაეწია სათანადო ზემდგომი ორგანიზების წინაშე ამ მიზნით გრძელვადიანი სესხის გამოსაყოფად.

ვფიქრობთ, ეს საკითხი მალე დადებითად გადაწყდება. და სწორედ ამიტომაც ეკითხა ფაბრიკის კოლექტივმა— მთლიანად გადაფიქრა ჩამორჩენა და ხუთწლიანი გეგმა საშვიდწლემდე შეასრულოს. ეს ამას ნიშნავს, რომ ინდივიდუალური გაპიროვნებას საუკეთესო საზოგადოებრივი შრომისადმი. ეს კი ხელსაყრელ პირობებს ქმნის შემოქმედებითი შრომისათვის, ოჯახის ყველა წევრის საზოგადოებრივ შრომაში ჩაბმისათვის. ინდივიდუალური გაპიროვნების შედეგად მკვეთრად ამაღლდა მწარმოებელთა პასუხისმგებლობა და მათი ოჯახის მთლიანი შემოსავალი. მაგალითად, 1978 წელს გერმანე ხარშილაძემ, რომელსაც 2,75 ჰექტარი ვენახი აქვს გაპიროვნებული, შრომის ანაზღაურების სახით მიიღო სულ 7039 მანეთი, ქეთო ტეფნაძემ მისთვის გაპიროვნებული 0,5 ჰექტარი ვენახიდან — 3442 მანეთი, მიხეილ წიქარაშვილმა მისთვის გაპიროვნებული 1,25 ჰექტარი ვენახიდან 2429 მანეთი და ა. შ.

ინდივიდუალური გაპიროვნება ხელს უწყობს დროის რაციონალურ გამოყენებას, თავისუფალი დროის გადიდებას, მოზარდი თაობის შრომითი ჩვეულების გამამყარებას, რასაც დიდი მნიშვნელობა აქვს ახალგაზრდა თაობის ყოველმხრივი განვითარებისა და კვალიფიკაციის ამაღლებისათვის, სოფლად მისი დამაგრებისათვის.

ნაკვეთების ინდივიდუალური (ოჯახური) მიმაგრების დროს ოჯახის არასრულწლოვანი წევრებიც ებმებიან საზოგადოებრივ შრომაში, პენსიონერებიც გამოყენენ დროის გარკვეულ ნაწილს საზოგადოებრივ მეურნეობაში სამუშაოდ. გაპიროვნების შემთხვევაში აშკარად ჩანს თითოეული ადამიანის წვლილი საზოგადოებრივი დოვლათის შექმნაში.

ნაკვეთების ინდივიდუალური გაპიროვნება ხელს უწყობს საზოგადოებრივ „ეიოლად“ გასვლა. ასეთი ადამიანებისათვის ჩაიკეტება ის ხვრელი, რომლითაც ისინი საზოგადოებრივი სახსრების გაფლანგვაში მონაწილეობენ. მაგრამ დანაშაული აქ როდი მთავრდება, ასეთი ადამიანები პრიტენზიას

ბავშვებისათვის ყველა პასუხს ვაგებთ

საქართველოში ეწყობა სკოლამდელი დაწესებულებებისა და სბავშვო სახლების რესპუბლიკური დათვალიერება, რომელმაც ხელი უნდა შეუწყოს მათი სასწავლო-მატერიალური ბაზის შემდგომ განმტკიცებას. დათვალიერება 1 მაისამდე გასტანს. მისი ძირითადი ამოცანებია ბავშვთა ჯანმრთელობის დაცვის, სკოლამდელი დაწესებულებებისა და სბავშვო სახლების სურსათით მომარაგების გაუმჯობესება, საშმლის ხარისხის ამაღლება. მნიშვნელოვანი ადგილი ეთმობა ფართო საზოგადოებრიობის, საშეფო ორგანიზაციების ჩაბმას იმ საქმეში, რომ ყოველმხრივი დახმარება გაუწიონ სკოლამდელ დაწესებულებებსა და სბავშვო სახლებს, გაუმჯობესონ პედაგოგიური და სამედიცინო კადრების შერჩევა და განაწილება, სრულყონ მთელი აღმზრდელობითი მუშაობა.

დათვალიერების მომწყობი კომისიის შემადგენლობაში არიან პარტიული, საბჭოთა, პროფკავშირული, კომკავშირული ორგანიზაციების, სახალხო განათლებისა და ჯანმრთელობის დაცვის ორგანოების ხელმძღვანელი მუშაკები. 18 მარტს გაიმართა ამ კომისიის სხდომა, რომელშიც მონაწილეობდნენ რესპუბლიკური პრესის წარმომადგენლები. სხდომა გახსნა საქართველოს სსრ უმაღლესი საბჭოს პრეზიდიუმის თავმჯდომარის მოადგილემ ვ. მ. სირაძემ.

დათვალიერებისათვის მზადების, მისი მაღალ დონეზე მოწყობის კონკრეტული ღონისძიებების შესახებ ინფორმაცია გააკეთეს საქართველოს სსრ განათლების მინისტრმა ო. დ. ქინქლაძემ, საქართველოს პროფსაბჭოს კულტურულ-მასობრივი მუშაობის განყოფილების გამგემ ს. ს. ხოშტარიამ, საქართველოს ალკკ ცენტრალური კომიტეტის მდივანმა მ. პ. წიკლაურმა, საქართველოს წითელი ჯვრის საზოგადოების ცენტრალური კომიტეტის თავმჯდომარემ ო. ს. ცანავამ, რესპუბლიკის განათლების სამინისტროს ი. გოგებაშვილის სახელობის პედაგოგიკის მეცნიერებათა სამეცნიერო-კვლევითი ინსტიტუტის დირექტორმა გ. ა. საყვარელიძემ, თბილისის საქალაქო საბჭოს აღმასკომის სახალხო განათლების სამმართველოს უფროსმა ლ. თ. ჩიქვანაიამ, გაზეთ „კომუნისტის“ რედაქტორის პირველმა მოადგილემ გ. ბ. ნაჭყებიამ, საქართველოს სსრ უმაღლესი საბჭოს პრეზიდიუმის საბჭოების მუშაობის საკითხთა განყოფილების გამგის მოადგილემ შ. ლ. პაპიძემ, საქართველოს კომპარტიის ცენტრალური კომიტეტის მეცნიერებისა და სასწავლებელთა განყოფილების გამგის მოადგილემ ლ. ი. გაგუამ.

სხდომაზე ხაზგასმით აღინიშნა, თუ რა დიდი მნიშვნელობა აქვს დათვალიერებაში რესპუბლიკის ყველა სკოლამდელი დაწესებულებისა და სბავშვო სახლის მონაწილეობას, მათი მატერიალური ბაზის განმტკიცების ეფექტიან ღონისძიებათა განხორციელებას. კერძოდ, აღინიშნა, რომ საჭიროა გაუმჯობესდეს ბავშვთა სანინაააღმდეგოებრივი პირობები. განსაკუთრებული ყურადღება დაეთმო სკოლამდელი დაწესებულებებისა და სბავშვო სახლების ეკალოგიური პედაგოგიური და სამედიცინო კადრებით დაკომპლექტების ამოცანებს.

სხდომაზე გამოითქვა კონკრეტული წინადადებანი სასწავლო-აღმზრდელობითი მუშაობის, ბავშვთა იდეურ-პოლიტიკური, შრომითი, ინტერნაციონალური, პატრიოტული, ზნეობრივი და ესთეტიკური აღზრდის სრულყოფის შესახებ. აღინიშნა, რომ განსაკუთრებით უნდა ვიზრუნოთ იმისათვის, რომ სკოლამდელი დაწესებულებები და სბავშვო სახლები უზრუნველყოთ სასწავლო-თვალსაჩინო სახელმძღვანელოებით, საბავშვო და მხატვრული ლიტერატურით, ფართოდ გამოვიყენოთ სკოლის ბაზა — კაბინეტები, სპორტული მოედნები, ბიბლიოთეკები, დავამყაროთ მჭიდრო კავშირი სკოლასთან, მშრომელებთან, საზოგადოებრიობასთან.

სხდომის მონაწილეებმა სერიოზული ყურადღება მიაპყრეს იმას, რომ საჭიროა სისტემატიურად ვადევნოთ თვალყური ბავშვთა ჯანმრთელობის მდგომარეობასა და ფიზიკურ განვითარებას, დროულად განვახორციელოთ პროფილაქტიკური ღონისძიებანი. ითქვა, რომ საჭიროა დღის რეჟიმის მკაცრად დაცვა.

განსაკუთრებული სკა-ბაასი გაიმართა ბავშვთა კვების ორგანიზაციის საკითხებზე. დათვალიერებამ ხელი უნდა შეუწყოს ყველა სკოლამდელი დაწესებულებისა და სბავშვო სახლის შეუფერებელ მომარაგებას მაღალხარისხოვანი და კალორიული პროდუქტებით.

საოლქო, საქალაქო, რაიონული დათვალიერების კომისიებს დაუსახეს დათვალიერების ხელმძღვანელობის კონკრეტული ამოცანები, მათ ორგანიზაციულ-მეთოდიკური დახმარება უნდა გაუწიონ ქვემდგომ დათვალიერების კომისიებს, შეისწავლონ, განაზოგადონ და გაავრცელონ საუკეთესო სკოლამდელი დაწესებულებებისა და სბავშვო სახლების, აგრეთვე განათლებისა და ჯანმრთელობის დაცვის ორგანოების მუშაობის გამოცდილება. კომისიებმა უნდა შეიმუშაონ სკოლამდელი დაწესებულებებისა და სბავშვო სახლების მუშაობის გაუმჯობესების წინადადებანი და წარუდგინონ ისინი განსახილველად პარტიულ და საბჭოთა ორგანოებს, სამინისტროებს, უწყებებს.

რესპუბლიკური კომისიის წევრები მიამაგრეს ცალკეულ რეგიონებს, რათა განახორციელონ კონტროლი დათვალიერების ორგანიზაციისა და მოწყობისადმი, მეთოდიკური და პრაქტიკული დახმარება გაუწიონ აღგილობრივ კომისიებს.

სხდომაზე მიღებულია გადაწყვეტილება 25 აპრილს გაიმართოს რესპუბლიკის სკოლამდელი დაწესებულებებისა და სბავშვო სახლების ერთიანი დათვალიერება.

ახალი მიჯნებისაკენ

საქართველოს სსრ მსუბუქი მრეწველობის სამინისტროს სიწარმოეებმა ხუთწლედის ოთხი წლის მანძილზე და 1979 წელს უზრუნველყვეს დარგის ეკონომიკური და სოციალური განვითარების გეგმის ძირითად მაჩვენებელთა შესრულება. ყველა საწარმო გაერთიანებამ და საწარმომ შეასრულა წლიური დავალებანი. წარმოების ზრდის ტემპმა შეადგინა 10,2 პროცენტი, გეგმით გათვალისწინებული 8,7 პროცენტის ნაცვლად. გადაჭარბებით შესრულდა მოგების გეგმაც. სახელმწიფო ხარისხის ნიშნიანი ნაწარმის ხვედრითმა წონამ მთლიანად სამინისტროს სისტემაში შეადგინა 17,8 პროცენტი. ეს მეორე მაჩვენებელია მოკავშირე რესპუბლიკათა მსუბუქი მრეწველობის სამინისტროებს შორის.

ყოველივე ამან განაპირობა მყარი ბაზის შექმნა ხუთწლედის წარმატებით შესრულებისათვის. სოციალისტურ შეჯიბრებაში თავი გამოიჩინა ქუთაისის აბრეშუმის საწარმოო გაერთიანების კოლექტივმა, რომელსაც მიენიჭა სკკპ ცენტრალური კომიტეტის, სსრ კავშირის მინისტრთა საბჭოს, საკავშირო პროფსაბჭოს და სრულიად საკავშირო ალკკ ცენტრალური კომიტეტის გარდამავალი წითელი დროშა, თავი ისახელეს აგრეთვე თბილისის 1 მაისის სახელობის სამკერვალო ფაბრიკის და № 1 ტრიკოტაჟის ფაბრიკის კოლექტივებმა.

ეს ფაქტები მოიყვანეს რესპუბლიკის მსუბუქი მრეწველობის სამინისტროს კოლეგიის გაფართოებულ სხდომაზე, სადაც განიხილეს დარგის 1979 წლის მუშაობის შედეგები და სკკპ ცენტრალური კომიტეტის 1979 წლის ნოემბრის პლენუმისა და საქართველოს კომპარტიის ცენტრალური კომიტეტის XVIII პლენუმის გადაწყვეტილებათა შესრულების ამოცანები.

მომხსენებელმა — რესპუბლიკის მსუბუქი მრეწველობის მინისტრმა გ. ვამეკელიძემ და გამოსულებმა აღნიშნეს შარშან მიღწეული წარმატებანი და ამავე დროს საჭიროდ მიიჩნიეს ყოვნების კოლექტივმა, რომელსაც მიენიჭა სკკპ ცენტრალური კომიტეტის, სსრ კავშირის მინისტრთა საბჭოს, საკავშირო პროფსაბჭოს და სრულიად საკავშირო ალკკ ცენტრალური კომიტეტის გარდამავალი წითელი დროშა, თავი ისახელეს აგრეთვე თბილისის 1 მაისის სახელობის სამკერვალო ფაბრიკის და № 1 ტრიკოტაჟის ფაბრიკის კოლექტივებმა.

ეს ფაქტები მოიყვანეს რესპუბლიკის მსუბუქი მრეწველობის სამინისტროს კოლეგიის გაფართოებულ სხდომაზე, სადაც განიხილეს დარგის 1979 წლის მუშაობის შედეგები და სკკპ ცენტრალური კომიტეტის 1979 წლის ნოემბრის პლენუმისა და საქართველოს კომპარტიის ცენტრალური კომიტეტის XVIII პლენუმის გადაწყვეტილებათა შესრულების ამოცანები.

მომხსენებელმა — რესპუბლიკის მსუბუქი მრეწველობის მინისტრმა გ. ვამეკელიძემ და გამოსულებმა აღნიშნეს შარშან მიღწეული წარმატებანი და ამავე დროს საჭიროდ მიიჩნიეს ყოველმხრივ განიხილონ ხუთწლედის დამამთავრებელ წელს დარგის წინაშე მდგომი ამოცანები, დასახონ მკაფიო პერსპექტივები, ახალი მიჯნების დაძლევის გზები.

ამასთანავე დარგის საწარმოთა საქმიანობის ანალიზმა გამოავლინა ჯერ კიდევ არსებული ნაკლოვანებანი და ხარვეზები. ეს არის რესპუბლიკის შორეულ რაიონებში განლაგებული ფილიალების მუშაობისადმი სუსტი კონტროლი, ცალკეული სახეობათა სორტავი და საქსოვი მოწყობილობის მცირე მწარმოებლობა. შარშან არსებულ სიმძლავრეთა არადამაკმაყოფილებელი ათვისებისა და ჭრაშის და წარმოების ორგანიზაციის დაბალი დონის გამო დარგმა ვერ შეასრულა ნატურალური გამოხატულებით ექვსი ძირითადი სახეობის პროდუქციის გამოშვების დავალება.

კოლეგიის მუშაობაში მონაწილეობდა და სიტყვით გამოვიდა საქართველოს სსრ მინისტრთა საბჭოს თავმჯდომარის პირველი მოადგილე ნ. ჭითანავა.

ბუნების დაცვა სახელმწიფო მნიშვნელობის საქმეა

საქართველოში ოკამდე ნაკრძალია. მათ უმრავლესობაში შექმნილია სამეცნიერო საბჭოები, რამაც ხელი შეუწყო აქ ფლორისა და ფაუნის შესწავლისათვის მიზანმიმართულ კვლევას.

ეს აღინიშნა საქართველოს სსრ სტატიკი მეურნეობის სამინისტროს ნაკრძალებისა და სამონადირეო მეურნეობების მთავარი სამმართველოს გაფართოებულ სხდომაზე.

მოხსენება 1979 წლის მუშაობის შედეგებისა და 1980 წლის ამოცანების შესახებ გააკეთა მთავარი სამმართველოს უფროსმა ა. შადურმა.

სხდომაზე გამოვიდნენ გარდაბნის სტატიკი მეურნეობის დირექტორი ტ. ჯანანაძე, საგურამოს ნაკრძალის დირექტორი რ. გოცირიძე, საქართველოს სსრ ბუნების დაცვის სახელმწიფო კომიტეტის თავმჯდომარის მოადგილე გ. ქუთათელაძე, რესპუბლიკის სტატიკი მეურნეობის სამინისტროს პირველი მოადგილე გ. ბ. ნაჭყებიამ, საქართველოს სსრ უმაღლესი საბჭოს პრეზიდიუმის საბჭოების მუშაობის საკითხთა განყოფილების გამგის მოადგილემ შ. ლ. პაპიძემ, საქართველოს კომპარტიის ცენტრალური კომიტეტის მეცნიერებისა და სასწავლებელთა განყოფილების გამგის მოადგილემ ლ. ი. გაგუამ.

სხდომაზე ხაზგასმით აღინიშნა, თუ რა დიდი მნიშვნელობა აქვს დათვალიერებაში რესპუბლიკის ყველა სკოლამდელი დაწესებულებისა და სბავშვო სახლის მონაწილეობას, მათი მატერიალური ბაზის განმტკიცების ეფექტიან ღონისძიებათა განხორციელებას. კერძოდ, აღინიშნა, რომ საჭიროა გაუმჯობესდეს ბავშვთა სანინაააღმდეგოებრივი პირობები. განსაკუთრებული ყურადღება მიეთმო სკოლამდელი დაწესებულებებისა და სბავშვო სახლების ეკალოგიური პედაგოგიური და სამედიცინო კადრებით დაკომპლექტების ამოცანებს.

სხდომაზე გამოითქვა კონკრეტული წინადადებანი სასწავლო-აღმზრდელობითი მუშაობის, ბავშვთა იდეურ-პოლიტიკური, შრომითი, ინტერნაციონალური, პატრიოტული, ზნეობრივი და ესთეტიკური აღზრდის სრულყოფის შესახებ. აღინიშნა, რომ განსაკუთრებით უნდა ვიზრუნოთ იმისათვის, რომ სკოლამდელი დაწესებულებები და სბავშვო სახლები უზრუნველყოთ სასწავლო-თვალსაჩინო სახელმძღვანელოებით, საბავშვო და მხატვრული ლიტერატურით, ფართოდ გამოვიყენოთ სკოლის ბაზა — კაბინეტები, სპორტული მოედნები, ბიბლიოთეკები, დავამყაროთ მჭიდრო კავშირი სკოლასთან, მშრომელებთან, საზოგადოებრიობასთან.

სხდომის მონაწილეებმა სერიოზული ყურადღება მიაპყრეს იმას, რომ საჭიროა სისტემატიურად ვადევნოთ თვალყური ბავშვთა ჯანმრთელობის მდგომარეობასა და ფიზიკურ განვითარებას, დროულად განვახორციელოთ პროფილაქტიკური ღონისძიებანი. ითქვა, რომ საჭიროა დღის რეჟიმის მკაცრად დაცვა.

განსაკუთრებული სკა-ბაასი გაიმართა ბავშვთა კვების ორგანიზაციის საკითხებზე. დათვალიერებამ ხელი უნდა შეუწყოს ყველა სკოლამდელი დაწესებულებისა და სბავშვო სახლის შეუფერებელ მომარაგებას მაღალხარისხოვანი და კალორიული პროდუქტებით.

საოლქო, საქალაქო, რაიონული დათვალიერების კომისიებს დაუსახეს დათვალიერების ხელმძღვანელობის კონკრეტული ამოცანები, მათ ორგანიზაციულ-მეთოდიკური დახმარება უნდა გაუწიონ ქვემდგომ დათვალიერების კომისიებს, შეისწავლონ, განაზოგადონ და გაავრცელონ საუკეთესო სკოლამდელი დაწესებულებებისა და სბავშვო სახლების, აგრეთვე განათლებისა და ჯანმრთელობის დაცვის ორგანოების მუშაობის გამოცდილება. კომისიებმა უნდა შეიმუშაონ სკოლამდელი დაწესებულებებისა და სბავშვო სახლების მუშაობის გაუმჯობესების წინადადებანი და წარუდგინონ ისინი განსახილველად პარტიულ და საბჭოთა ორგანოებს, სამინისტროებს, უწყებებს.

რესპუბლიკური კომისიის წევრები მიამაგრეს ცალკეულ რეგიონებს, რათა განახორციელონ კონტროლი დათვალიერების ორგანიზაციისა და მოწყობისადმი, მეთოდიკური და პრაქტიკული დახმარება გაუწიონ აღგილობრივ კომისიებს.

სხდომაზე მიღებულია გადაწყვეტილება 25 აპრილს გაიმართოს რესპუბლიკის სკოლამდელი დაწესებულებებისა და სბავშვო სახლების ერთიანი დათვალიერება.

რესპუბლიკის საგარეო-სავაჭრო კავშირურთიერთობა

საზღვარგარეთ მოწყობილ ექსპოზიციათა შორის საქართველოს სს რესპუბლიკას პოპულარობის მხრივ ერთ-ერთი პირველი ადგილი უკავია. მაგალითად, საბჭოთა გამოფენის საქართველოს განყოფილებას მარტო შარშან იზმირის საერთაშორისო ბაზრობაზე ეწვია 3,5 მილიონზე მეტი კაცი. საქართველოს მანქანა-და ხელსაწყოთმშენებლების, ჩაისა და მეღვინეობის მრეწველობის წარმომადგენლების, მეკონსერვეების, მეავეჯეების, ხალხური მხატვრული სარეწების ოსტატების მიერ გამოფენაზე წარმოდგენილ 1500 ექსპონატს აქ საშუალოდ ყოველდღიურად 160 ათასი კაცი ეცნობოდა. რესპუბლიკის ექსპოზიცია საუკეთესოდ აღიარეს და მას ბაზრობის კომიტეტის უმაღლესი ჯილდო მიენიჭა. წარმატება ხვდა წილად ლონდონის გამოფენაზე საქართველოს სს რესპუბლიკის გაფართოებულ განყოფილებას. ეს ციფრები და ფაქტები მოიყვანეს რესპუბლიკის სავაჭრო-სამრეწველო პალატის სხდომაზე.

პალატის მუშაობის გასული წლის შედეგებსა და სკკპ ცენტრალური კომიტეტის 1979 წლის ნოემბრის პლენუმის გადაწყვეტილებათა შესაბამისად მის შემდინარე წლის ამოცანებზე მოხსენება გააკეთა პალატის თავმჯდომარემ გ. ოყოროშიძემ. აღინიშნა, რომ 1979 წელს საექსპორტო პროდუქციის მიწოდებაში მონაწილეობდა რესპუბლიკის 180 საწარმო და ორგანიზაცია, მიწოდების გეგმა გადაჭარბებით შესრულდა, ჩვენი ქვეყნის საგარეო-ეკონომიკური კავშირურთიერთობის ფარგლებში საქართველოს ეწვია საზღვარგარეთის საქმიანი წრეების ორასზე მეტი წარმომადგენელი, მოეწყო თერმეტი უცხოური გამოფენა და სიმპოზიუმი.

მიღებულ გადაწყვეტილებაში საბჭომ დასახა რესპუბლიკის სავაჭრო-სამრეწველო პალატის მუშაობის შემდგომი გაუმჯობესების ღონისძიებანი.

სხდომის მუშაობაში მონაწილეობდა სსრ კავშირის სავაჭრო-სამრეწველო პალატის პრეზიდიუმის თავმჯდომარის პირველი მოადგილე ვ. პლეტნიოვი. (საქინფორმი).

ავღანეთის მთავრობის განცხადება

ქაბული, 20 მარტი. ბახთარის სააგენტომ გაავრცელა ავღანეთის დემოკრატიული რესპუბლიკის მთავრობის განცხადება ავღანელ ლტოლვილთა საკითხზე.

რაც შეეხება ავღანეთის რევოლუციის აშკარა მტრების პოზიციებზე დამდგარ „ლტოლვილებს“, ნათქვამია განცხადებაში, მათი მიზანია შეიარაღებული აგრესიის განხორციელება, ტერორის, ხანძრებისა და ხოცვა-ჟლეტის ორგანიზაცია. ეს მოღალატე დაჯგუფებები ეყრდნობიან ამერიკის შეერთებული შტატების მეთაურობით საერთაშორისო იმპერიალიზმის, სადათის რეჟიმის, საუდის არაბეთის, პაკისტანისა და სხვა რეაქციული ძალების საბრძოლო და ფინანსურ დახმარებას.

იმ პირთა მიმართ, ვინც სინამდვილეში ლტოლვილია და 1979 წლის 27 დეკემბრამდე დატოვა ავღანეთი, ამინის რეჟიმის რეპრესიების შიშით, ავღანეთის დემოკრატიული რესპუბლიკის რევოლუციურმა საბჭომ და მთავრობამ ჩამოაყალიბეს თავიანთი პოზიცია. ავღანეთის სახალხო-დემოკრატიული პარტიის ცენტრალური კომიტეტის გენერალურმა მდივანმა, ავღანეთის დემოკრატიული რესპუბლიკის რევოლუციური საბჭოს თავმჯდომარემ და პრემიერ-მინისტრმა ბაბრაკ ქარმალმა ოფიციალურად განაცხადა, რომ მოვდელთმსახურებს, ხაზრათებს, მოლებს, ულმებს, ტომთა წარჩინებულებსა და ავღანეთის მოქალაქეებს, რომლებმაც ქვეყანა დატოვეს, სამშობლოში დაბრუნების შემთხვევაში გარანტირებული აქვნებათ პატივისცემა, თავისუფლება და სრული უშიშროება, თუ ისინი არ გაილაშქრებენ ეროვნული და სახელმწიფო ინტერესების, ქვეყნის ტერიტორიული მთლიანობის, ეროვნული დამოუკიდებლობისა და სუვერენიტეტის წინააღმდეგ, მათ დაუბრუნდებათ ჩამორთმეული ქონება, აღუდგენენ რანგებსა და თანამდებობებს, მიენიჭებათ საქმიანობის თავისუფლება.

ავღანეთის დემოკრატიული რესპუბლიკის მთავრობა იმედოვნებს, რომ რევოლუციის მტერთა პროპაგანდით ყველა მოტყუებული ავღანელი, რომლებმაც სწორად გაიგეს ქვეყანაში მომხდარი ცვლილებების ხასიათი და გაითვალისწინეს გამოცხადებული საყოველთაო ამნისტია, სამშობლოში დაბრუნდებიან, მათ გაიწევათ აგრეთვე საერთაშორისო დახმარება ხელახლა დასახლების საქმეში, სამუშაოზე მოწყობის საკითხებში და სხვ. დაბრუნებული ლტოლვილებისათვის ამ საერთაშორისო დახმარების გადაცემის ორგანო და საშუალება უნდა იყოს ავღანეთის დემოკრატიული რესპუბლიკის მთავრობა. ავღანეთის მთავრობის ორგანოები მთლიანად მზად არიან განახორციელონ ასეთი საერთაშორისო თანამშრომლობა.

გულისწყრომით გმობენ

ლონდონი, 20 მარტი. სამხრეთ-დასავლეთი აფრიკის სახალხო ორგანიზაციამ გულისწყრომით დაგმო სამხრეთ აფრიკის რესპუბლიკის რასისტი ხელისუფალნი, რომლებიც განაგრძობენ ნამიბიის უკანონო ოკუპაციას. ნამიბიელი ხალხი, ნათქვამია ინგლისის დედაქალაქში გავრცელებულ განცხადებაში, არსებითად დამონებულია. დასავლეთის ქვეყნები, რომლებიც ამდენს ლაპარაკობენ ადამიანის უფლებათა დარღვევებზე, კრინტსაც არ ძრავენ იმაზე, რაც ნამიბიაში ხდება, ნათქვამია დოკუმენტში.

მოკლედ

ყოველი მხრიდან

20 მარტი

● **სოფია.** სოფიისა და კრემიკოვის მეტალურგიული კომბინატის რაიონში ინერგება წყლის რესურსების მართვის ავტომატიზებული სისტემის პირველი რიგი. აგებულია წყლის სუფთავისათვის თვალყურის დევნებისა და საკონტროლო სამი ავტომატური სადგური. სისტემა მოიცავს მთელი ქვეყნის ტერიტორიას, რაც შესაძლებელს გახდის არა მარტო დროზე შეამოწმონ მდინარეებში წყლის გაჭუჭყიანების დონე, არამედ სასწრაფო ღონისძიებანი განახორციელონ გაჭუჭყიანების წინააღმდეგ.

● **ვენა.** ავსტრიის ქალაქ გმუნდენში გაიმართა მახსობრივი ანტიფაშისტური მიტინგი. იგი მოაწყო წინააღმდეგობის მებრძოლთა და ფაშიზმის მსხვერპლთა ადგილობრივმა ორგანიზაციამ. მიღებულ რეზოლუციაში აღნიშნულია, რომ ქვეყანაში გრძელდება ნეონაცისტთა პროვოკაციული გამოხდომები. გააქტიურდნენ უკიდურესი მემარჯვენე ძალები, რასაც მოწმობს ანტიფაშისტური წიგნის „მემარჯვენე ექსტრემიზმი ავსტრიაში 1945 წლის შემდეგ“ და გაზეთ „არბაიტერ-ციტუნგის“ კონფისკაცია.

● **სან-ფრანცისკო.** ღარიბ ამერიკელებს, რომლებიც ქვეყანაში ეკონომიკური დაქვეითების მთავარი მსხვერპლი არიან, კიდევ უფრო მეტი გაჭირვება მოელით თეთრი სახლის ახალი ანტიინფლაციური პროგრამის განხორციელების შედეგად. ეს აღნიშნულია „კალიფორნიისა და ნევადის გაერთიანებული მოქმედების ასოციაციის“ ორგანიზაციის რეზოლუციაში, რომელიც ამ შტატების რიგითს მცხოვრებთა ინტერესებს გამოხატავს.

ოლიმპიადის მოწინააღმდეგეთა დამარცხება

ეენევა, 20 მარტი. სრული მარცხით დამთავრდა ოლიმპიადა-80-ის მოწინააღმდეგეთა ცდები— დაემაყოფილებინათ ვაშინგტონის ადმინისტრაციის პროვოკაციული მოწოდებანი მოსკოვის ზაფხულის ოლიმპიური ასპარეზობისათვის ბოიკოტის გამოცხადებისა და რაღაც „ალტერნატიული ასპარეზობის“ მოწყობის შესახებ. ეს აღიარეს აქ გამართულ პრესკონფერენციაზე ქვენევის შეხვედრის ინიციატორებმა, რომელიც ვაშინგტონის ზეგავლენით გაიმართა.

ჯერ კიდევ ქვენევის შეხვედრის დასაწყისშივე აშკარა გახდა, რომ არ გამართლდა ამერიკის ადმინისტრაციის ვარაუდი გადაებრიბინა მოსკოვის ოლიმპიადის მომავალი მონაწილე სახელმწიფოების თუნდაც მცირე ნაწილი. ამერიკის შეერთებული შტატების, ინგლისისა და ავსტრალიის ოფიციალურ წარმომადგენლებთან ერთად ქვენევაში ჩამოვიდნენ მხოლოდ ხუთი ქვეყნის დელეგაციები, ხოლო მეთვალყურენი გამოგზავნა ოთხმა ქვეყანამ.

ქვენევის მოლაპარაკება მიმდინარეობდა საიდუმლო ვითარებაში, ხან დიდი ბრიტანეთისა და ხან ამერიკის შეერთებული შტატების დიპლომატიურ მისიებში. ორი დღის უნაყოფო კამათის შემდეგ შეხვედრის მონაწილენი იძულებული გახდნენ ეღიარებინათ, რომ არ ძალუძთ მოუნახონ რაიმე ალტერნატივა მოსკოვის ოლიმპიადას.

ფოტოინფორმაცია

ეთიოპიის მთავრობა თანამიმდევრულად ახორციელებს ღონისძიებებს უწიგნურობის აღმოსაფხვრელად. ახლა 6 მილიონზე მეტი კაცი დადის წერა-კითხვის გამავრცელებელ კურსებზე. უწიგნურობის აღმოსაფხვრელად ქვეყანაში შექმნილია 305 ათასი ცენტრი.

სურათზე: ადის-აბების ერთ-ერთ სასწავლო ცენტრში.

ადნ-საკდენის ფოტო.

სერიოზული ფიცხელი პოლიტიკაში

ვაშინგტონი, 20 მარტი. შეერთებული შტატების ადმინისტრაციამ, რომელიც ცდილობს „ცივი ომის“ ენით ელაპარაკოს სსრ კავშირს, გადადგა კიდევ ერთი ნაბიჯი საბჭოთა კავშირ-ამერიკის ურთიერთხელსაყრელი სავაჭრო-ეკონომიკური ურთიერთობის ჩაშლისათვის. ამერიკის შეერთებული შტატების ვაჭრობის მინისტრმა ფ. პლაცნერმა გამოაცხადა პრეზიდენტ ჯ. კარტერის გადაწყვეტილება — შეჩერდეს დამატებითი შეზღუდვები საბჭოთა კავშირში თანამედროვე ტექნოლოგიური მოწყობილობის ექსპორტზე.

მიმომხილველნი აღნიშნავენ, რომ მსგავსი ცალმხრივი ღონისძიებანი, რომლებსაც ვაშინგტონის ადმინისტრაცია ახორციელებს, სერიოზული შეცდომაა პოლიტიკაში და ადრე თუ გვიან ბუმერანგი ვით დაარტყამს თვით შეერთებულ შტატებს.

თეთრი სახლის ცდები განახორციელოს საბჭოთა კავშირის „ეკონომიკური შანტაჟი“ აშკარად უპერსპექტივოა. იგი ემყარება სრულელარ წარმოდგენას, საბჭოთა კავშირის ეკონომიკურ პოტენციალზე. ასეთი აზრი გამოთქვა ცნობილმა ამერიკელმა ბიზნესმენმა კორპორაცია „ჰოუპ ინდასტრიზის“ პრეზიდენტმა ჰენრი ჰოუპმა.

ამერიკის პრესა აღიარებს, რომ ჩაიფუშა ვაშინგტონის ცდები — თავის საშიშ კოურსში, რომელიც ძირს უთხრის საერთაშორისო დაძაბულობის შენელებას, ჩაეთრიოს სხვა სახელმწიფოები, და უწინარეს ყოვლისა დასავლეთ ევროპის ქვეყნები და იაპონია.

ლონდონი 19 მარტი. (საკდესი). გაზეთი „ფაინენშლ ტაიმსი“ ეხება ამერიკის შეერთებული შტატების ადმინისტრაციის დისკრიმინაციულ ღონისძიებებს და არ მალავს, რომ მაფ გასაკუთრებული ენთუზიაზმით არ შეხვედრიან დასავლეთში.

რეზოლუციის საწინააღმდეგოდ

ნიუ-იორკი, 20 მარტი. გაერთიანებული ერების ორგანიზაციაში არაბული ქვეყნების ჯგუფმა დიდი აღმფოთება გამოთქვა ტელავივის უკანასკნელი აქციის — პალესტინელთა კუთვნილი მიწების ექსპროპრიაციის გამო.

ამავე დროს რეზოლუციაა, რომელიც უშიშროების საბჭომ 1980 წლის 1 მარტს მიიღო, ადგენს, რომ ისრაელმა არც ერთ ღონისძიებას 1967 წელს ოკუპირებული პალესტინის ტერიტორიისა და სხვა არაბული ტერიტორიების, კერძოდ, იერუსალიმის ტერიტორიის ფიზიკური ხასიათის, დემოგრაფიული შემადგენლობის, ორგანიზაციული სტრუქტურის ან სტატუსის შეცვლისათვის არა აქვს კანონიერი ძალა. ისრაელს ანექსიონისტური პოლიტიკა და პრაქტიკა ამ ტერიტორიებზე თავისი მოსახლეობის ან ახალი იმიგრანტების დასახლების მიზნით, ნათქვამია დოკუმენტში, უხეშად არღვევს ჟენევის კონვენციას.

უშიშროების საბჭომ მოუწოდა ტელ-ავივს მოსპოს არსებული დასახლებანი და შეწყვიტოს ახალ დასახლებათა შექმნა. მაგრამ ან მოთხოვნების პასუხად ისრაელის ხელისუფალნი კვლავ განაგრძობენ უკანონო და თავხედურ პოლიტიკას.

21 მარტი რასობრივი დისკრიმინაციის ლიკვიდაციისათვის ბრძოლის საერთაშორისო დღეა

სამხრეთ აფრიკის რესპუბლიკა — რასიზმის საბუდარი

21 მარტი... აფრიკის ბევრ დამოუკიდებელ ქვეყანაში ამ დღეს სახელმწიფო ალმებს დაბრიან ხოლმე, გაზეთები კი შავი სამგლოვიარო არშიით გამოდის. 20 წლის წინათ ამ დღეს სამხრეთ აფრიკის რესპუბლიკის რასისტმა ხელისუფლებმა ბარბაროსულად დახვრიტეს აფრიკელთა მშვიდობიანი დემონსტრაცია შარპვილში, რომელიც თავიანთი ადამიანური უფლებების დასაცავად გამოდიოდნენ. რამდენიმე ათეული კაცი დაიხოცა, ასობით დაიჭრა. ჩვენი პლანეტის მილიონობით პატიოსანი ადამიანისათვის სამხრეთ აფრიკის რესპუბლიკის მშრომელთა ეს სობრივი გამოსვლა კოლონიალიზმის, რასიზმისა და აპარტეიდის წინააღმდეგ მებრძოლთა უდრეკი სიმტკიცის სიმბოლო გახდა.

უკანასკნელ წლებში რასიზმი ერთ-ერთ ყველაზე მტკივნეულ საერთაშორისო პრობლემად გადაიქცა, რადგან სწორედ იგი გახდა მთავარი დაბრკოლება აფრიკაში კოლონიალიზმის უკანასკნელი ფორპოსტების ლიკვიდაციის გზაზე. აფეთქებმა მომასწავებელი სიტუაცია სამხრეთ აფრიკის რესპუბლიკაში, საერთაშორისო დაძაბულობის მუდმივი კერა ნამიბიაში, პრეტორიის სამხედრო პროვოკაციები ანგოლის, მოზამბიკის, ზამბიისა და ბოტსვანის წინააღმდეგ, ზიმბაბვეს ჯერ კიდევ მოუშუშებელი ჭრილობები — ყოველივე ეს რასიზმის წყალობაა.

თანამედროვეობის ამ ყოვლად სამარცხვინო მოვლენას აქვს მეორე ასპექტიც: აპარტეიდის იდეოლოგიას, რომელიც სამხრეთ აფრიკის რესპუბლიკაში აკანონებს რასიზმს, შედეგად მოსდევს მის მცხოვრებთა უდიდესი უმრავლესობის, ანუ პრაქტიკულად ყველა იმ „არათეთრკანიანის“ მოქალაქეობრივი უფლებების მოსპობა, რომლებმაც მსოფლიოში ყველაზე სასტიკი და დისკრიმინაციული რასობრივი კანონების ზემოქმედება განიცადეს.

აპარტეიდმა თავისი კონცენტრირებული გამოხატულება ჰპოვა უკანასკნელ ხანს სამხრეთ აფრიკის ბანტუსტანიზაციის პოლიტიკაში. „დამოუკიდებლობის მინიჭებისა და ეროვნული თავისთავადობის შენარჩუნების“ ყალბი სლაბბით პრეტორიის მთავრობა ბანტუს ტომის აფრიკელებს ასახლებს მათს ტომობრივ რეზერვაციებში — ბანტუსტანებში და ამავე დროს ართმევს სამხრეთ აფრიკის რესპუბლიკის ქვეშევრდომობას. სამხრეთ აფრიკის რესპუბლიკის რასისტები გაფიცვებით აძლიერებენ თავიანთ სამხედრო პოტენციალს, ლამობენ ბირთვული იარაღის ხელში მოგონებას, რათა როგორმე შეინარჩუნონ აფრიკის სახრეთის ხალხებზე ბატონობა. ამ მიზნით იქმნება სამხედრო-პოლიტიკური ღერძი პრეტორია-ტელ-ავივი, მიმდინარეობს მზადება აგრესიული ბლოკის — სატოს შესაქმნელად, რომელებშიც შევლენ ჩილე, პარაგვაი და ლათინური ამერიკის მთელი რიგი სხვა რეაქციული რეჟიმები.

ისეთი სამარცხვინო პოლიტიკური ანაქრონიზმის ხანგრძლივი არსებობა, როგორიც არის აპარტეიდის რეჟიმი, აიხსნება არა თეთრკანიანი უმცირესობის ძლიერებითა და მტაცეკი ხელისუფლებით, არამედ იმ მხარდაჭერით, რომელსაც პრეტორია იღებს იმპერიალისტური მონოპოლიებისა და მთელი რიგი დასავლური სახელმწიფოების, უწინარეს ყოვლისა, ნატოს წევრებისაგან.

საქმე ის არის, რომ რასიზმს მათთვის ‘ედიდესი შემოსავალი მოაქვს, ვინაიდან შესაძლებლობას აძლევს ღლიტოს უფფლებო აფრიკელთა მასები. მაგალითად, უკანასკნელი 10 წლის მანძილზე ამერიკის შეერთებულმა შტატებმა სამხრეთ აფრიკის რესპუბლიკაში 2 მილიარდ დოლარზე მეტი დააბანდა. ამ ქვ

ვაზაფხულდა თუ არა, აფუსფუსდნენ ბუნების ქომაგნი, ბაღ-პარკებს, ნაკვეთებს ყველაზე მეტად ახლა სჭირდება მზრუნველი ხელი, საგაზაფხულო სამუშაოებისათვის ყმაწვილებმაც მოიცალეს. ამ სურათზე ხედავთ თბილისის 134-ე საშუალო სკოლის მოსწავლეებს სკოლის ნაკვეთში მუშაობის დროს.

ზ. ჯათუაშვილის ფოტო.

ქაბაზი

ოლიმპიურ ტალღაზე

მას შემდეგ, რაც ამერიკის შეერთებული შტატების პრეზიდენტმა კარტერმა. და მისმა ადმინისტრაციამ ოფიციალური განცხადება გააკეთეს მოსკოვის ოლიმპიადის ბოიკოტის თაობაზე, მსოფლიოს თითქმის ყველა კუთხეში დაგმეს ეს უაზრო წამოწყება.

სულ უფრო და უფრო მძლავრად გაისმის ხმა მოსკოვის ოლიმპიადის მხარდასაჭერად. ამის მაგალითებს მოყვანა მრავლად შეიძლება. აი თუნდაც რამდენიმე მათგანი:

კანადის ოლიმპიურმა ასოციაციამ განაცხადა, რომ მოსკოვის ოლიმპიადაზე 350 სპორტსმენსა და მწვრთნელს გაგზავნიან. მოსკოვში ჩასვლამდე კანადელები სამკვირიან საწვრთნელ შეკრებას გაივლიან ჰანოვერში (გფრ).

კოსტა-რიკის უძველესმა მოცურავემ მარია პარისმა დაგმო ყველა ის, ვინც სპორტს თავისი პირადული პოლიტიკური ინტერესებისათვის იყენებს. მან თქვა: მე მონაწილეობა ოლიმპიადაში ვიასპარეზე და ვიცი, რაოდენ ეამაყებათ სპორტსმენებს ამ დიდებულ ფორუმში მონაწილეობა. ახლა მარია პარისი მოსკოვის ოლიმპიადისათვის ემზადება და იმედი აქვს, რომ იქ შეხვდება თავის ძველ მეგობრებს, რომლებიც მონრეალის ასპარეზობაზე გაიცნო.

ბრაზილიის ჟურნალ „ექსპელიორმა“ დაიბეჭდა სტატია, რომელშიც ნათქვამია, რომ „ამერიკის შეერთებული შტატების გარკვეული წრეების ცდა — ბოიკოტი გამოუცხადონ მოსკოვის ოლიმპიადას, მხოლოდ ხელს უწყობს „ცივი ომის“ ხანის დაბრუნებას. სპორტის სფეროში პოლიტიკური ასპექტების შეჭრა ზიანს მოუტანს მშვიდობის განმტკიცებასა და ხალხთა შორის ურთიერთგაგებას. სპორტი ერთ-ერთი მნიშვნელოვანი საშუალებაა დაახლოოს ქვეყნები. ამერიკის შეერთებული შტატების მმართველი წრეების ცდას რომ ხელი შეუშალონ მოსკოვის ოლიმპიადის გამართვას, თვით ამერიკის შეერთებულ შტატებში და უპირველეს ყოვლისა ამ ქვეყნისავე სპორტსმენების პროტესტები მოჰყვა“. ჟურნალ „ესპელიორში“ ნათქვამია ისიც, რომ ბრაზილიის მთავრობამ უარყო კარტერის მოთხოვნა — ბიოკოტი გამოუცხადონ მოსკოვის ოლიმპიადას.

პერუს ეროვნული ოლიმპიური კომიტეტის პრეზიდენტმა გიდიერმო კრიფერტმა განაცხადა, რომ მოსკოვში პირველ გაგზავნის ოცდაათზე მეტ სპორტსმენს. მათ შორის იქნებიან ფრენბოლელები, მსროლელები, მოცურავენი და მძლეოსნები. მოსკოვის ოლიმპიადის პრეს-ცენტრში აკრედიტებულია უკვე რამდენიმე პერუელი ჟურნალისტი.

„ცურვაში, წყალხტომაში და წყალბურთში ოლიმპიური ასპარეზობანი მოსკოვში მაღალ დონეზე გაიმართება“, — თქვა ცურვის მოყვარულთა საერთაშორისო ფედერაციის (ფინა) პრეზიდენტმა ხავიერ ოსტოსმა (მექსიკა). მანვე აღნიშნა, რომ ფინა ენერგიულად უჭერს მხარს მოსკოვში XXII ოლიმპიადის მოწყობას.

პრეტენდენტთა მატჩებზე

FIDE

GENS UNA SUMUS

თბილისში

გუშინ გაფრინდაშვილ-გურიელის მატჩში გაიმართა მორიგი მერვე პარტია. 27-ე სვლაზე გაიმარჯვა შავებით მოთამაშე გაფრინდაშვილმა. ანგარიში გახდა 5:3 მსოფლიოს ექსჩემპიონის სასარგებლოდ. ახლა მას მატჩის მოსაგებად დარჩენილ ორ პარტიაში ნახევარი ქულის მოგროვებაღა სჭირდება. დღის და ხვალ მეტოქეები ისვენებენ. მორიგი, მეცხრე პარტია კვირისათვის არის დანიშნული. თვითრბოთ ითამაშებს გაფრინდაშვილი.

კისლოვოდსკში

გუშინ უნდა გამართულიყო ალექსანდრია-ახმილოვსკაიას მატჩის მეცხრე პარტია, მაგრამ იგი კვირისათვის გადაიტანეს. ტაიმ-აუტის უფლება მესამედ გამოიყენა ალექსანდრიამ.

ალმა-ათაში

28 მარტს იწყება ტალ-პოლუგაევსკის მატჩი. როგორც პოლუგაევსკიმ განაცხადა, იგი ამ შეხვედრისათვის ნაგრძლივად ემზადებოდა და ოპტიმისტურად არის განწყობილი. ტალის სეკუნდანტია ოსტატი კაპენგუტი (მინსკი), პოლუგაევსკისა — საერთაშორისო ოსტატი ავერკინი (კიშინიოვი).

ფელდენში

ფელდენში (ავსტრია) გრძელდება მატჩი მსოფლიოს ექსჩემპიონ პეტროსიანსა (საბჭოთა კავშირი) და კორჩნოის შორის. მეექვსე პარტია, რომელშიც თეთრებით პეტროსიანი თამაშობდა, ყაიმით დასრულდა. ანგარიში გახდა 3,5:2,5 კორჩნოის სასარგებლოდ.

მეშვიდე პარტია გუშინ არ გამართულა. პეტროსიანმა მესამედ გამოიყენა ტაიმ-აუტის უფლება.

ოსლოში

ევროპის ქვეყნების ჩემპიონთა თასის გათამაშების განმეორებითი მეოთხედფინალური მატჩები ასე დამთავრდა: „აიაქსი“ (ჰოლანდია)—„სტრასბურგი“ (საფრანგეთი)— 4:0, „დინამო“ (ბერლინი, გდრ)-„ნოტინგემ ფორესტი“ (ინგლისი) — 1:3, „რეალი“ (მადრიდი, ესპანეთი)-„სელტიკი“ (შოტლანდია) — 3:0,„ჰაიდუკი“ (იუგოსლავია)-„ჰამბურგი“ (გფრ) — 3:2. ორი მატჩის ჯამით ნახევარფინალში გავიდნენ „აიაქსი“, „ნოტინგემ ფორესტი“, „რეალი“ და „ჰამბურგი“.

უეფას თასის გათამაშების განმეორებითი მეოთხედფინალური მატჩები: „ბორუსია“ (მიონხენგლადბახი, გფრ)-„სენტ-ეტიენი“ (საფრანგეთი) — 2:0 „ბაიერნი“ (გფრ)-„კაიზერსლაუტერნი“ (გფრ) 4:1, „ლოკომოტივი“ (სოფია, ბულგარეთი)-„შტუტგარტი“ (გფრ) —0:1, „ზბროიოვკა“ (ჩეხოსლოვაკია)-„ეინტრახტი“ (ბაინის ფრანკფურტი, გფრ) — 3-2. ნახევარფინალში გავიდნენ „ბორუსია“, „ბაიერნი“, „შტუტგარტი“ და „ეინტრახტი“.

უკეთ ითამაშეს, მაგრამ...

საფრანგეთის ქალაქ ნანტში გაიმართა ევროპის ქვეყნების თასების მფლობელთა თასის განმეორებითი მეოთხედფინალური მატჩი ადგილობრივ „ნანტსა“ და მოსკოვის „დინამოს“ ფეხბურთელთა შორის. შეგახსენებთ, პირველი შეხვედრა თბილისში მოსკოველმა დინამოელებმა წააგეს (0-2). ამჯერად მოსკოველებმა გაიცინებით უკეთ ითამაშეს, გაიმარჯვეს ანგარიშით 3:2, მაგრამ ეს საკმარისი არ აღმოჩნდა შემდგომ ეტაპში თამაშის უფლების მოპოვებისათვის. ნახევარფინალის საგზური „ნანტმა“ მიიღო. მოსკოველთაგან ამ მატჩზე გოლები გაიტანეს მინაეიმმა, ვ. ბაზაევმა და კოლესოვმა. თასების მფლობელთა თასის გათამაშების ნახევარფინალში გავიდნენ აგრეთვე „ვალენსია“ (ესპანეთი), „ეინტრეტსი“ (იტალია) და „არსენალი“ (ინგლისი). განმეორებითი მატჩი „ვალენსიამ „მოუგო „ბარსელონას“ (ესპანეთი) — 4:3, „ეინტრეტსმა“ — „რიეკას“ (იუგოსლავია)— 2:0, „არსენალისა“ და „ბეტერბორგის“ (შვეიცარია) შეხვედრა ფრედ დამთავრდა — 0:0.

ალექსანდრიამ

ყურადღება!

საქალაქთაშორისო კავშირგაბმულობა და ტელევიზია

საქალაქთაშორისო კავშირების და ტელევიზიის მართვის ტერიტორიული ცენტრი № 24 და საქართველოს სსრ კავშირგაბმულობის სამინისტრო აცნობებს

სამინისტროების, უწყებების, საწარმოების, დაწესებულებათა, საშინაო ბალო ორგანიზაციების, საბჭოთა მეურნეობების, კოლმეურნეობების ხელმძღვანელებს და მოქალაქეებს, რომელთა ტერიტორიაზე გადის კავშირგაბმულობის საქალაქთაშორისო საკაბელო ხაზები, რომ კაბელების დაზიანების თავიდან აცილების მიზნით სსრ კავშირის მინისტრთა საბჭოს 1969 წლის 22 ივლისის № 567 დადგენილებით კავშირგაბმულობის საკაბელო ტრასის გასწვრივ დაწესებულია დაცვითი ზონა.

1. დაცვითი ზონის ფარგლებში სასტიკად აკრძალულია:

— ყოველგვარი სამშენებლო, სამონტაჟო და ადგილმეტების სამუშაოები, მიწის სამუშაოების წარმოება 0,3 მეტრზე მეტ სიღრმეზე, აგრეთვე გრუნტის დაგებგმარება ბულდოზერებისა და ექსკავატორების დახმარებით;

— გეოლოგიურ-გადაღებითი, საძიებო, გეოდეზიური და სხვა სამუშაოების წარმოება;

— ხეების დარგვა, სავლელ ბანაკების მოწყობა, პირუტყვის შენახვა, მასალების, საკვებისა და სასუქების დაწყობა, ცეცხლის დანთება და სასროლი მოედნების მოწყობა;

— ავტოტრანსპორტის, ტრაქტორებისა და მექანიზმების გასასვლელებისა და გასაჩერებელი ადგილების მოწყობა;

— შენობების, ხიდების აღება და რეკონსტრუქცია, კოლექტორების, მეტროპოლიტენისა და რკინიგზის გვირაბების გადაკეთება, სადაც გაყვანილია კავშირგაბმულობის კაბელები;

— საზომი და გამაფრთხილებელი ნიშნების ამოვლება და გატეხვა; მიწისქვეშა საკაბელო ხაზების ტრასაზე დიდი სიმძიმეების დაყრა, მქავების, ბარილებისა და ტუტეების ჩასადენების მოწყობა;

2. დამკვეთებმა არ გასცენ მიწის სამუშაოს საწარმოებლად კავშირგაბმულობის ხაზების მახლობლად სპარეოქტო დოკუმენტაცია № 24 მაგისტრალური კავშირების მართვის ტერიტორიული ცენტრის და საქართველოს სსრ კავშირგაბმულობის სამინისტროს საწარმოებთან შეუთანხმებლად.

3. არც ერთი კატეგორიის მშენებლებმა არ შეიძლება დაიწყონ მიწის სამუშაოები კავშირის პირადი პირველობა ახალგაზრდებს შორის. საქართველოდან ყველაზე კარგ შედეგს მიაღწია ი. ჩადუნელმა (74 ქგ). მან მეორე საპრიზო ადგილი მოიპოვა. მეოთხე ადგილები დაიკავეს ბ. ოვინჯილიამ (68 ქგ), ბ. ალარჯიშვილმა (74 ქგ) და დ. წოლუაძემ (100 ქგ).

რედაქტორი
ბ. ბედინეიშვილი

ეროვნული საბჭო

ეროვნული ოლიმპიური

ეროვნული ოლიმპიური

ეროვნული ოლიმპიური

ეროვნული ოლიმპიური

ეროვნული

ეროვნული

ეროვნული