პროლეტარებო ყველა ქვეყნისა, შეერთდით!

კომუნისტი

საქართველოს კომუნისტური პარტიის ცენტრალური კომიტეტის, საქართველოს სსრ უმაღლესი საბჭოს და საქართველოს სსრ მინისტრთა საბჭოს ორგანო

გაზეთი გამოდის 1920 წლის 3 ივნისიდან

KOMUNISTI — ОРГАН ЦК КП ГРУЗИИ, ВЕРХОВНОГО СОВЕТА ГРУЗИНСКОЙ ССР И СОВЕТА МИНИСТРОВ ГРУЗИНСКОЙ ССР

1981 წელი
სამშაბათი
10
თებერვალი
№ 33
(17975)
ფასი 2 კაპ.

კვლავაც მაღლა გვეჭიროს გამარჯვების დროშა, ღირსეულად შევხვდეთ სკკპ XXVI ყრილობას, სამშობლოს დიდ ჯილდოს გმირული გარჯით ვუპასუხოთ! — ასეთია მშრომელი საქართველოს ერთსულოვანი გადაწყვეტილება.

სამშობლოს ჯილდო — გმირებს!

ოთარ შალამბერიძე

სახელოვანი მუშათა კლასი

შთამომავლობავ! —
ასწიე თასი
და ადღეგრძელე მუშათა
კლასი —
შენი ცხოვრების,
ჩემი ცხოვრების,
ჩვენი ცხოვრების
მთავარი არსი!

არა, ადვილი არ იყო
მაშინ
შემობრუნება შემკრთალი
მასის;
ლენინის ხმაში —
პარტიის ხმაში
იბადებოდა მუშათა კლასი!

ყოფნა — არყოფნის
უმძიმეს დროში,
როცა სიმართლეს არ
ედო ფასი,
რაზლივის ქოხში,
ციმბირის თოშში
იბადებოდა მუშათა
კლასი!..

ფუძე რომ მოსდგამს
გრდემლზე ნაბრთობი,
სიტყვა რომ მოსდევს
ხმალივით ბასრი,
ჩვენი სინდისის,
კაცურკაცობის
ალმდარია მუშათა კლასი!
შთამომავლობავ!
ლაჟვარდებს გასცდა
მაღალი სული,
აგრე რომ გშვენის;
უძლეველია მუშათა
კლასთან
სისხლხორცეული კავშირი
შენი.

ქებათა—ქების რომ არის
ღირსი
კაცობრიობის ცოცხალი
აზრი —
სწორედ ამ დღისთვის,
სწორედ ამ დღისთვის
იბადებოდა მუშათა კლასი!

ქარმა ბურუსი რომ
გადახვეტა
და შარავანდის გამოჭნდა
დასი,
იმ დღეთა გამო,
იმ ნანატრ დღეთა, —
შთამომავლობავ, ასწიე
თასი!

ეს ის კლასია,
რომელმაც ტყვიით
ამწვარი დროშა შენ
ჩაგაბარა
და უდიდესი რევოლუციის
მი-და-მოჰფინა შუქი
მთა-ბარად.

ეს ის კლასია,
სულ რომ გუგუნებს
სოფლად,
ქალაქად,
მთად თუ აულად
და ძლევამოსილ ამ
საუკუნეს
უდგას ერთგულ და მხნე
ყარაულად!..

ეს ის კლასია,
რომლის სიმღერაც
შებოლილია დენთის
ფთილებით;
შთამომავლობავ,
ახლა შენ გმხრთებს —
დიდება უძღვნა და
ყვავილები!..

შთამომავლობავ,
მხარი აუბი
მის მედგარ წინსვლას,
მისი სვე ისვე
და თუკი სადმე შეგხვდეს
ჭაობი,
ნაჭაობარად აქციე
მყისვე.
თუმცა ჯიუტად წლები
გადიან,
მუდამ სიახლეს ითხოვს
ცხოვრება;
ეს ის ტალღაა,
ის ნაკადია,
რომელიც გულში არ
იტბორება!..

იარე!
გრგვინავს უკვდავი ჯიში
და რაც დღე გადის,
უფრო ზღვავდება;
ეს ის კლასია,
სამყაროს რიტმში
ფოლადის ხმებით რომ
განსხვავდება!..

ენდე მის რწმენას და
გაიმართე,
რაკი ღირსება გერგო
აგეთი;
ეს ის კლასია,
თვითონ სიმართლე
რომ ჰკარნახობდა
ბრძოლის გაკვეთილს!..

შთამომავლობავ! —
ასწიე თასი!..

ძმობით ვიქნებით მხნე და ძლიერი

თბილისი—ბაქო—ერევანი

კარს მოადგარი სკკპ XXVI ყრილობისათვის საყოველთაო სამზადისის დღეებში განუზომელი სიხარული ეწვია ამიერკავკასიას!

სოციალისტურ შეჯიბრებაში გამარჯვებულ იმ ოთხ რესპუბლიკას შორის, რომლებმაც მეათე ხუთწლედის დავალებანი კომპლექსურად შეასრულეს, სამი ამიერკავკასიის რესპუბლიკა გაბლავთ.

გაგეხამკეცდა და ეს არის სიხარული, რომელიც მთებდათოვლილი კავკასიონის გამოვლით ზამთრისათვის უჩვეულო ამ თბილ დღეებში ახალი გაზაფხულის მაცნე პირველი მერცხალივით შემოფრინდა.

შორს დარჩა, დაუბრუნდა ჩვენი დიდი პაპების ტკივილი; ოდესღაც მეფის რუსეთის ჩამორჩენილი სამხრეთული პროვინციები დღეს ჩვენი უსაზღვრო ქვეყნის, საბჭოეთის ბაღნარად ქცეულა. აუვსია სამი რესპუბლიკა, მისი ეკონომიკა და კულტურა, ხარობს ქართველი, აზერბაიჯანელი და სომეხი მშრომელი, რადგან სავსე ბედელი და მოავლის ნათელი იმედი აქვს.

ახლა, როცა თვალს ვავლებთ არა მარტო განვლილ ხუთწლეულს, არამედ ჩვენს 60-წლიან ახალ ისტორიასაც, როცა წელგამართულებს დაახაც რომ გვაქვს სიამაყის საფუძველი, ერთი წუთითაც არ ვივიწყებთ ჩვენს უფროს ძმას — დიდ რუს ხალხს, რომელმაც თან გაგვიყოლა ახალი სიმაღლეების დასაპყრობად გაწელილ საყოველთაო შრომითს ლაშქრობაში. ჩვენი მშობლიური კომუნისტური პარტიის ყოველდღიური ზრუნვა, მისი ბრძნული პოლიტიკა რომ არა, ამ გამარჯვებებს ვერ მივაღწევდით.

ამიტომ მოვალენი ვართ, მუდამ დიდი შრომითი აქტიურობითა და პოლიტიკური სიმწიფით გამოვეხმაუროთ მის ყოველ ახალ მოწოდებას.

გვწამს, ეს გამარჯვება არ მოგვადუნებს, წარმატებები თავბრუს არ დაგვახვევს და როგორც მეთერთმეტე, ასევე მომდევნო ხუთწლედებში კიდევ უფრო დიდ მოსავალს მოვიმკით.

მაშ გაუმარჯოს ჩვენი ხალხების ნიჭს, ძალასა და რუდუნებას მთელი ჩვენი ქვეყნის საკეთილდღეოდ, მაშ, გაუმარჯოს სამი კარის მეზობელი რესპუბლიკის ძმობას, მაშ, გაუმარჯოს მთელ საბჭოთა ხალხსა და დიდ საბჭოეთს — ჩვენს თბილ, ფესვმაგარ და იმედიან ოჯახს.

უარამან გაბაძე — დუშეთის რაიონის მღვიმის კოლმეურნეობის მეცხვარე, სოციალისტური შრომის გმირი; **აარახან აჯაეროვი** — ბაქოს № 1 საბლთასშენებელი კომბინატის მშენებელი, აზერბაიჯანის სსრ უმაღლესი საბჭოს დეპუტატი; **ჰრიპსიმე გიოზალიანი** — სპიტაკის რაიონის არევა შოღის საბჭოთა მეურნეობის მეშახტე, ოქტომბრის რევოლუციის კავალერი, სომხეთის კომპარტიის ცენტრალური კომიტეტის წევრობის კანდიდატი.

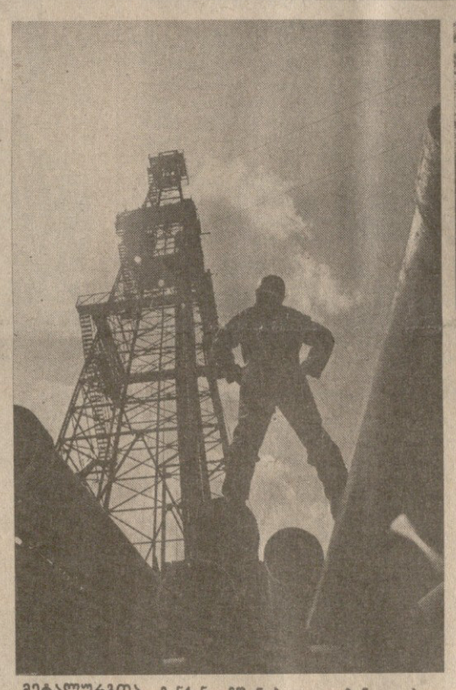

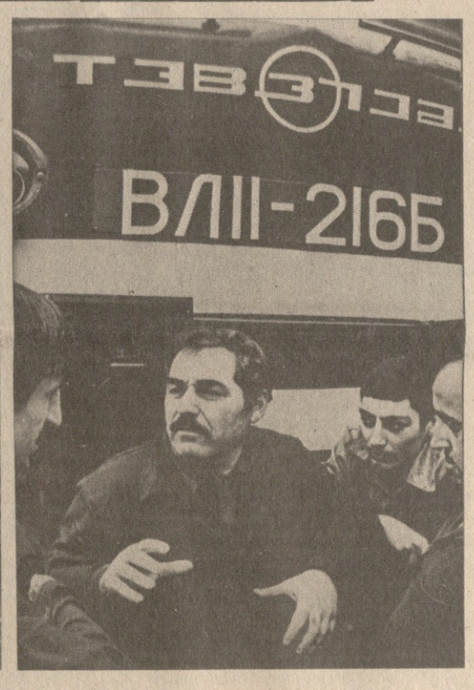

მეტალურგთა, მანქანათმშენებელთა, მენავთობეთა მეჩაიეთა, მევენახეთა, მეცნიერთა და სხვათა მამულიშვილური შემართების, პარტიისა და სამშობლოს წინაშე მაღალი ადამიანური მოკალაქეობრივი შედეგია, რომ დღეს საქართველო საკავშირო სოციალისტურ შეჯიბრებაში გამარჯვებულის წოდებ დროშას დაეუფლა. ამ სახიხარულო მოვლენამ რესპუბლიკის მრეწველობისა და სოფლის მეურნეობის მშრომელებში დიდი პოლიტიკური და შრომითი აღმავლობა გამოიწვია.

შეჯიბრების ავანგარდშია თბილისის საწარმოო გაერთიანების „ელმავალმშენებლის“ ელექტრომემონტაჟეთა ბრიგადა, რომელსაც საქართველოს სსრ უმაღლესი საბჭოს დეპუტატი, სკკპ XXVI ყრილობის დელეგატი გურამ მეტონიძე ხელმძღვანელობს.

ჰირველი გაზაფხულისა და შემდეგ გვალვის პირობებში კარგად გაისარჯნენ რესპუბლიკის სოფლის მშრომელები, რომლებმაც რეკორდულ მოჯნებს მიადწიეს.

სურათებზე: მარცხნივ — სამგორის ჰაბურღილის კოშკი; შუაში ზემოთ — ხობის რაიონის ახალი ბიბულის კოლმეურნეობის კომკავშირელი მეჩაიეების ფ. კაკაშვილის და გ. ადამიას მიერ მოკრეფილი ჩაის ფოთლის ხარისხს ამოწმებს კოლმეურნეობის კომკავშირის კომიტეტის მდივანი ლ. ნადარაია; ქვემოთ — გორის რაიონის ფლავის კოლმეურნეობის მეცარხლეთა ბრიგადირი, სოციალისტური შრომის გმირი ვ. გოგუშელიძე, მარჯვნივ — თბილისის საწარმოო გაერთიანების „ელმავალმშენებლის“ ელექტრომემონტაჟეთა ბრიგადირი გ. მეტონიძე თანამოსაქმეებთან ერთად.

ვ. გენგიურისა და ა. რუხაძის ფოტოები.

დაფასებული შრომის სიხარული

ვაშა შენებას!

კიდევ ახალი სიხარული, კიდევ ახალი გამარჯვება!

და ეს უკვე მერვედ!

სტატისტიკაში არსებობს დიდი რაცხვის კანონი: როცა ერთი და იგივე მოვლენა რამდენჯერმე, სისტემატურად მეორდება, იგი კანონზომიერებად იქცევა.

საკავშირო სოციალისტურ შეჯიბრებაში რვაგზის გამარჯვებაც კანონზომიერი მოვლენაა. ჩვენს რესპუბლიკაში შექმნილმა შემოქმედებითმა ატმოსფერომ თავის მხრივ შექმნა ყველა პირობა ასეთი გამარჯვებებისათვის. საყოველთაო ენთუზიაზმი და არაჩვეულებრივი მობილიზება, რაც ესოდენ დამახასიათებელია დღევანდელი საქართველოს მშრომელებისათვის, გახდა საწინდარი და საფუძველი ამ დიდი გამარჯვებისა.

ამ ახალი გამარჯვების მნიშვნელობას კიდევ უფრო ზრდის ის, რომ ჩვენმა რესპუბლიკამ იგი საბჭოთა კავშირის კომუნისტური პარტიის ცაცდამეექვსე ყრილობის წინ მოიპოვა!

ჩვენი რესპუბლიკის ანგარიშს ყრილობაზე ეს სახელოვანი გამარჯვებაც დაამშვენებს.

ვაშა ამ გამარჯვების შემოქმედთ, მის გამომჭედლებსა და ორგანიზატორებს!

ვაშა ამ ახალ საქართველოს, ვაშა შენებას!

გრიგოლ აბაშიძე,
საქართველოს მწერალთა კავშირის გამგეობის თავმჯდომარე, სოციალისტური შრომის გმირი, სკკპ XXVI ყრილობის დელეგატი.

კვლავაც ვასახელოთ!

ჩვენმა რესპუბლიკამ კვლავ გაიმარჯვა საკავშირო სოციალისტურ შეჯიბრებაში.

საამაყოა ის ფაქტი, რომ წარმატებები ეკონომიკური და სოციალური განვითარების ყველა მაჩვენებლის მიხედვით მოვიპოვეთ. მეათე ხუთწლედის ყოველი წელი საბჭოთა საქართველოს მატიანეში ოქროს ასოებით ჩაიწერება, ასეთი აღმავლობით ხომ ჯერ არასოდეს არ გვიცია. ეს ჩვენი მუშათა კლასის, კოლმეურნე გლეხობის, ინტელიგენციის გმირული შრომის შედეგია. დიახ, საქართველოს კომპარტიის ცენტრალური კომიტეტისა და რესპუბლიკის მთავრობის ხელმძღვანელობით ჩვენმა ხალხმა დიდ სირთულეთა დაძლევით არნახულ შედეგებს მიაღწია.

გამარჯვებას რესპუბლიკის ყველა მშრომელთან ერთად ჭედდენ ეკონომიკის იმ დარგების კოლექტივები, რომელთა წარმომადგენლებიც ჩვენ გახლავართ. საწარმოო გაერთიანების „საქნავთობის“ კოლექტივმა მეათე ხუთწლედის დავალება მარშან 20 მარტისათვის შეასრულა და აღმავლობით იბრძვის მეთერთმეტე ხუთწლედის მკვეთრად გაზრდილი გეგმების რეალიზაციისათვის. წარმატებით დაიწყეს მიმდინარე წელი რუსთავის მეტალურგებმა და საქართველოს კომპარტიის XXVI ყრილობის გახსნის ღირსათვის გეგმის გადამეტებით ვამშობლოს ასობით ტონა თუჯი, ნაგლინი, ფოლადის მილები და სხვა ლითონის ნაწარმი მისცეს. შექმნა რა მეათე ხუთწლედში მტკიცე მატერიალურ-ტექნიკური ბაზა, შემართებით შრომობს თბილისის „ელექტროაპარატის“ საწარმოო გაერთიანების კოლექტივიც. ყველასთვის ცნობილია, თუ რა დიდი წვლილი შეიტანა ჩვენს გამარჯვებაში რესპუბლიკის მსუბუქმა მრეწველობამ და, მათ შორის თბილისის „ქმოლ-მაუდის კომბინატის „საბჭოთა საქართველოს“ კოლექტივმა. ამ დარგის მუშაკები ახლაც მათთვის ჩვეული შემართებით შრომობენ.

ერთი სიტყვით, დიდი ენთუზიაზმით შეუდექით საქართველოს კომპარტიის XXVI ყრილობის გადაწყვეტილებათა განხორციელებას და წარმატებით ვხედებით სკკპ XXVI ყრილობას. ყველაფერს ვიღონებთ, რათა ხელი შევუწყოთ ჩვენი დიდი ქვეყნის ძლიერებას, კვლავ ვასახელოთ საბჭოთა საქართველო.

ზ. ჭრიკიშვილი — საწარმოო გაერთიანება „საქნავთობის“ ბურღვის ოსტატი, სკკპ XXVI ყრილობის დელეგატი; **ო. ლომაძე** — რუსთავის მეტალურგიული ქარხნის მეფოლადე, სოციალისტური შრომის გმირი; **ნ. გრებენიკოვა** — საწარმოო გაერთიანება „ელექტროაპარატის“ ჩამომსხმელი, სკკპ XXVI ყრილობის დელეგატი; **ვ. ქემაშვილი** — თბილისის კომკავშირ-მაუდის კომბინატ „საბჭოთა საქართველოს“ მრთველთა ბრიგადის ხელმძღვანელი, სოციალისტური შრომის გმირი, სკკპ XXVI ყრილობის დელეგატი.

როგორ აქმაღლდით, როგორ ვიზარდეთ!

● მეათე ხუთწლედში: ერთობლივი სახოგადოებრივი პროდუქტის მოცულობა 42 პროცენტით გაიზარდა და დაახლოებით 16 მილიარდი მანეთი შეადგინა, ხოლო წარმოებული ეროვნული შემოსავალი 43 პროცენტით გაიზარდა და 1980 წელს 7,3 მილიარდი მანეთი შეადგინა.

● სახოგადოების შრომის ნაყოფიერების ზრდის შედეგად მიღებულია ეროვნული შემოსავლის მატების 86 პროცენტი და სამრეწველო პროდუქციის მატების 74 პროცენტი.

● თუ ხუთი წლის წინათ სახელმწიფო ხარისხის ნიშნით რესპუბლიკა უშვებდა 200-ზე მეტ ნაკეთობას, ახლა საპატიო ხუთკუთხედით მზადდება 2.263 ნაკეთობა.

● ათვისებულია 7 მილიარდ 293 მილიონი მანეთი კაპიტალური დაბანდებანი, ანუ 40 პროცენტით მეტი, ვიდრე მეცხრე ხუთწლედში.

● რესპუბლიკის ტრანსპორტის მუშაკებმა მნიშვნელოვანი წვლილი შეიტანეს მეათე ხუთწლედის გეგმების წარმატებით შესრულების საქმეში.

საქართველოს კომპარტიის ცენტრალურ კომიტეტთან არსებული პარტიის ისტორიის ინსტიტუტი — სკკპ ცენტრალურ კომიტეტთან არსებული მარქსიზმ-ლენინიზმის ინსტიტუტის ფილიალი და ვ. ი. ლენინის ცენტრალური მუზეუმის თბილისის ფილიალი აწყობენ

სამეცნიერო სესიას,

მიძღვნილს გამოჩენილი პარტიული, სახელმწიფო და სამხედრო მოღვაწის კ. ე. ვოროშილოვის დაბადების 100-ე წლისთავისადმი.

სესია გაიმართება 1981 წლის 11 თებერვალს, დღის 3 საათზე, საქართველოს კომპარტიის ცენტრალურ კომიტეტთან არსებული პარტიის ისტორიის ინსტიტუტის მცირე დარბაზში (რუსთაველის პრ. 29).

ლ. ი. ბრეჟნევის მისალმება მიუმხრობელი ქვეყნებისადმი

მიუმხრობლობის მოძრაობის წარმოშობის 20 წლისთავის გამო ლ. ი. ბრეჟნევმა მისასალმებელი წერილები გაუგზავნა კუბის რესპუბლიკის სახელმწიფო საბჭოსა და მინისტრთა საბჭოს თავმჯდომარეს ფიდელ კასტრო რუსს, რომელიც ახლა მიუმხრობლობის მოძრაობის თავმჯდომარეა, და ინდოეთის რესპუბლიკის პრემიერ-მინისტრს ინდირა განდის იმასთან დაკავშირებით, რომ დელში გაიხსნა მიუმხრობელი ქვეყნების მორიგი თათბირი, სადაც აღინიშნება ეს წლისთავი.

გამოთქვამს იმედს, ხაზს უსვამს დასასრულ ლ. ი. ბრეჟნევი, რომ მიუმხრობლობის მოძრაობა — დიდ მნიშვნელოვანი ფაქტორი მსოფლიოს საქმეებში — კვლავაც შეიტანს სულ უფრო მეტ წვლილს მშვიდობისა და საერთაშორისო თანამშრომლობის საქმეში. (საკდესი).

წითელდროშოვანი ხუთწლედის

ღვაწლი დაუფასდათ

— უდიდესი მადლობა მშობლიურ კომუნისტურ პარტიასა და ხალხთა მთავრობას ჩემი შრომის ეხოდენ მაღალი შეფასებისათვის, — უთხრა საქინფორმის კორესპონდენტს საქართველოს სსრ მეცნიერებათა აკადემიის აკადემიკოსმა გიორგი ხპირიდონის ძე ჩატაიამ. ეთნოგრაფიის მეცნიერების განვითარებასა და სამეცნიერო კადრების მომზადებაში დამსახურებისათვის და დაბადების 90 წლის თავთან დაკავშირებით სსრ კავშირის უმაღლესი ხაბჭოს პრეზიდიუმის ბრძანებულებით თვალსაჩინო ქართველი მეცნიერი ხალხთა მეგობრობის ორდენით დაჯილდოდა. რესპუბლიკის უმაღლესი ხაბჭოს პრეზიდიუმის ხხდომათა დარბაზში გ. ხ. ჩატაიას ეს მაღალი ჯილდო გადასცა ხაქართველოს სსრ უმაღლესი ხაბჭოს პრეზიდიუმის თავმჯდომარემ პ. გ. გილაშვილმა.

კიდევ ერთი ორდენი — „ხაპატიო ნიშნის“ ორდენი გადასცეს „კავკახელექტროქსელმშენის“ ტრესტის № 54 მექანიზებული კოლონის ხაზის ელექტრომონტიორების ბრიგადირს თ. ლ. ფიცხელაურს.

თბილისის 26 ბაქოელი კომისრის ხახელობის წითელდროშოვან მეთაურთა ხარტილერიო უმაღლეს ხახწავლებელს ახლახან 60 წელი შეუხრულდა. ამასთან დაკავშირებით ხასწავლებლის მეთაურთა, პოლიტმუშაკთა და პროფესორ-მასწავლებელთა ჯგუფს გადასცეს ხაქართველოს სსრ უმაღლესი ხაბჭოს პრეზიდიუმის ხაპატიო სიგელები.

რესპუბლიკის უმაღლესი ხაბჭოს პრეზიდიუმის ხაპატიო სიგელები გადასცეს კიდევ ერთი იუბილარი კოლექტივის წარმომადგენლებს. პრესის ორგანოებში მრავალი წლის ნაყოფიერი მუშაობისათვის, გაზეთ „მოლოდინ გრუზის“ პირველი ნომრის გამოხვლის 60 წლის თავთან დაკავშირებით ეს სიგელები მიენიჭა გაზეთის უხუცეს მუშაკებს. ეს მაღალი ჯილდო გადასცეს აგრეთვე რესპუბლიკის შინაგან ხაქმეთა ხამინისტროს ქართული ხალხური ცეკვის ანხამბლ „მხედრულს“ — მხატვრული ხალხური შემოქმედების განვითარებაში დამსახურებისათვის, ამხაზაგების ჯგუფს — პარტიულ, ხაბჭოთა, პროფკავშირულ ორგანოებში, ხახალხო მეურნეობის, მეცნიერებისა და კულტურის სხვადასხვა დარგში მრავალი წლის ნაყოფიერი მუშაობისათვის.

იმავე დღეს პირთა დიდ ჯგუფს გადასცეს სიგელები „ხაქართველოს სსრ ხახალხო არტისტის“, „ხაქართველოს სსრ დამსახურებული ეკონომისტის“, „ხაქართველოს სსრ დამსახურებული არტისტის“, „ხაქართველოს სსრ ხელოვნების დამსახურებული მოღვაწის“, „ხაქართველოს სსრ კულტურის დამსახურებული მუშაკის“, „ხაქართველოს სსრ დამსახურებული ბუღალტრის“ ხაპატიო წოდებათა მინიჭების შესახებ.

ხაქართველოს კომპარტიის ცენტრალური კომიტეტის, რესპუბლიკის უმაღლესი ხაბჭოს პრეზიდიუმის და მინისტრთა ხაბჭოს ხახელით ამხ. პ. გ. გილაშვილმა გულითადად მიულოცა ყველა დაჯილდოებულს, უსურვა მათ ახალი დიდი წარმატებები შრომასა და ცხოვრებაში, ჩვენი სოციალისტური ხამშობლოს ხაკეთილდღეოდ.

(ხაქინფორმი).

სტუმრად მეგობრებთან

თერჯოლა. მოძმე უკრაინიდან დაბრუნდა თერჯოლის რაიონის მშრომელთა დელეგაცია, რომელსაც ხელმძღვანელობდა პარტიის რაიკომის პირველი მდივანი ა. ბურჯანაძე.

დელეგაციის წევრებს, რომელთა შორის იყვნენ მოწინავე მევენახეები, მესიმინდეები, მეჩაიეები, მეცხოველეები, აგრეთვე ცნობილი ქართველი მწერლები ჯ. ჩარკვიანი და გ. ფაჩკორიძე, გულთბილად შეხვდნენ უკრაინის დედაქალაქის პარტიის პირორის რაიკომში, უკრაინის სსრ უმაღლესი ხაბჭოს პრეზიდიუმში. მეგობრულად შეხვდა მათ მწერალი ვ. კოროტიჩი.

თერჯოლის რაიონის წარგზავნილებმა უამბეს უკრაინელ მეგობრებს თუ რა წარმატებებს მიაღწიეს მათ მეთე ხუთწლედში. გაუზიარეს მაღალნაყოფიერი მუშაობის გამოცდილება.

ხტუმრები გაეცნენ კიევის ღირხშესანიშნაობებს, ყვავილებით შეამკეს ლენინის ძეგლი, უცნობი ჯარისკაცის, აგრეთვე დიდი ხამამულო ომის წლებში დაღუპული ქართველი მეომრის გოგიჩაშვილის ხაფლავი.

თერჯოლის რაიონისა და უკრაინის დედაქალაქის პირორის რაიონის მშრომელებმა დაღეს 1981 წლის ხოციალისტური შეჯიბრების ხელშეკრულება.

(ხაქინფორმი).

ვეძიებთ, მივაგნებთ!

ქომუნისტი და დრო

იმ საკითხთა შორის, რომლებსაც ჩვენი პარტია დღეს უპირველეს რიგში აყენებს, არის ხასურსათო პროგრამა. „სსრ კავშირის სოციალური და ეკონომიკური განვითარების 1981-1985 წლებისა და 1990 წლამდე პერიოდის ძირითადი მიმართულებები“ ითვალისწინებს იმგვარი ღონისძიებების სისტემის განხორციელებას, რომელიც „ხელს შეუწყობს ხამეურნეო ანგარიშის განმტკიცებას, ხარჯების შემცირებას, ხახოფლო-ხამეურნეო წარმოების რენტაბელობის ამაღლებას და მეურნეობათა ხაფინანხო-ეკონომიკური მდგომარეობის გაუმჯობეხებას“.

ხაქართველოს კომპარტიის XXVI ყრილობაზე ხაზგასმით აღინიშნა, რომ ახალ ხუთწლედში ხაქართველოს პარტიული ორგანიზაციის ერთ-ერთი უმნიშვნელოვანესი ამოცანაა ხასურსათო პრობლემის შემუშავება და რეალიზაცია. სკკპ XXVI ყრილობა, რომლის დაწყებამდე სულ უფრო ცოტა დრო რჩება, ამ მიმართულებით ახალ ამოცანებს დაგვიხახავს, რომელთა შესრულებისათვის ბრძოლა ტონს მისცემს ჩვენს შემდგომ მუშაობასა და მოქმედებას.

ბუშინწინ გამოქვეყნდა თითოეული ჩვენგანისათვის ხასიხარულო ცნობა იმის თაობაზე, რომ საბჭოთა ხაქართველოს მიეკუთვნა სრულიად ხაკავშირო ხოციალისტურ შეჯიბრებაში გამარჯვებულის გარდამავალი წითელი დროშა. ხასიხარულოა, რომ ამ დიდ შრომითს წარმატებაში ხამხრეთ ოსეთის ავტონომიური ოლქის და, კერძოდ, ცხინვალის რაიონის თამარაშენის საბჭოთა მეურნეობის შრომელთა წვლილიც არის. სწორედ ამ მეურნეობის კოლექტივის ხაქმიანობაზე მინდა გესაუბროთ.

წელიწადნახევრის წინათ თამარაშენის საბჭოთა მეურნეობაში ხამუშაოდ რომ მოვედი, წარმატებაც ბევრი დამხვდა და ნაკლიც, მაგრამ ყველაზე მეტად ჩემი ყურადღება მეცხოველეობამ მიიპყრო. მით უმეტეს, რომ ეს დარგი მარტო ჩვენს მეურნეობაში კი არა, ოლქის ხხვა ბევრ კოლეფურნეობასა და საბჭოთა მეურნეობაშიც არ არის ჯერ კიდევ რენტაბელური.

დამიჯერეთ რძის მცირე ცხიმიანობამ, უპირველესად თავად მეცხოველეთა აზრმა დამაინტერესა.

უვარგისი მაჩვენებლები პირუტყვის ცუდი მოვლა-პატრონობის შედეგი არ არის. პირიქით, წინათ საკვების დასამზადებელი სამჭრო არც კი გვქონდა, ახლა ჩვენი პირუტყვი ყუთიანი, ვიტამინებით მდიდარი საკვებით არის უზრუველყოფილი. მეტწილ ფვრმებში მექანიზაციაც დაინერგა. მართალია, ხელით ვწველით, მაგრამ საკვების მიწოდება და ნაკელის გახდვა მექანიზებულია, ცხიმიანობის გაუმჯობეხებას კი ვერა და ვერ დაადგა ხაშველი. წინათ რძის მოპპარვის და მის ნაცვლად წყლის ჩასხმის შემთხვევები იყო, რაზეც ხახალხო კონტროლის კრებაზეც ითქვა და პარტიულ-ხამეურნეო აქტივის კრებაზეც. ახეთი ხინდისზე ხელაღებული ადამიანები კი ჩამოვიცილეთ, მაგრამ მიზანს მაინც ვერ მივაღწიეთ. თუ ახე გაგრძელდა, შეკრცხვებით, ხაყრილობოდ ნაკლის ვალდებულებებს ვერ შევახრულებთო, თქვა ხაქართველოს სსრ უმაღლესი ხაბჭოს დეპუტატმა, ხახელმწიფო პრემიის ლაურეატმა, მწველავმა აგრაფინა თეგაევამ.

მეორე წელია იგი მეცხოველეთა პარტიულ ჯგუფს მეთაურობს. დიდი სურვილიც აქვს, რომ ყველა მოწინავეს უსწორებდეს მხარს, მაგრამ არის კი ეს შესაძლებელი? როდესაც დარწმუნდა, რომ ეს სავსებით რეალური და არა ფუჭი ოცნებაა, თანამოსაჭმეთ გაეხდო: რატომ არის ცხიმიანობა ახეთი მცირე? იქნებ ვინმე გვღალატობს, ანდა იქნებ რძის ქარხანაში არიან არაკეთილსინდისიერი ადამიანები? ცისტერნასაც ხომ დაუპლომბავად გვბავნით ქარხანაში, თანაც არავინ მისდევს.

ხუხისმგებლობით მოეკიდნენ საქმეს. მათ წველადობისადმი მკაცრი კონტროლით, საერთოდ შრომის დისციპლინის გაუმჯობესებისათვის, ზოოვეტმომსახურების სრულყოფისათვის ბრძოლით დაწყეს, ახი თვალი და ახი ყური გამოიბეს. ლაბორანტი რძის უკველ პარტიას ქარხანაში თვითონ მიპყვება. რომელმა მწველავმა, რომელ დღეს როგორი ხარისხის და ცხიმიანობის რძე ჩააბარა — ყველაფერი ეს ზუსტად არის აღრიცხული ხაბუღალტრო ხაბუთებში. ყოველივე ამან, როგორც მოხალოდნელი იყო, ნაყოფი გამოიღო — ცხიმიანობამ 5-7 ბაზით აიწია, ოთხ პროცენტს გადააჭარბა. ეს, ერთი შეხედვით, მოკრძალებული ციფრი ხინამდვილეში ეკონომიკური ეფექტის თვალსაჩინო გაუმჯობესებაა — თითო ბაზი ყოველ ტონაზე 3,5 კილოგრამი ქარაქია. ხისუფთავეც კი თავის მხრივ ყოველ ცენტნერზე დამატებით ორი მანეთი მოგვცა.

შარშან შარშანწინდელ შესაბამის პერიოდთან შედარებით ხახელმწიფოს 155 ცენტნერით მეტი რძე და 489 ცენტნერით მეტი ხორცი მიეყიდა.

ამ შედეგებმა მეურნეობაში ყველა აალაპარაკა. ყველამ დაინახა ენერგიული შრომის შედეგი. მაგრამ მიღწეულზე შეჩერებას არ ვაპირებთ. ან კი ერთ ადგილზე როგორ შევჩერდებით. ჩვენი წარგზავნილი აგრაფინა თეგაევა საქართველოს კომპარტიის XXVI ყრილობიდან რომ დაბრუნდა, ამ ფორუმზე მიღებული უდიდესი შთაბეჭდილების გაზიარების შემდეგ გვესაუბრა მომავლის პერსპექტივებზე, ამ დარგს რომ დაუსახა ყრილობამ, იმ მოთხოვნებზე, რომლებიც ჩვენი დარგის მუშაკებს წაუყენეს. აგრაფინა განსაკუთრებით ქმაყოფილი ყრილობის სამუშაო ჯგუფებით დარჩენილა. აქ მთელი სიღრმით და კომპეტენტურობით გაშუქდა დარგში არსებული პრობლემებიო და ჩვენთვისაც უფრო ნათელი გახდა — რა გვეფალება ხვალ, როგორ უნდა ვიმუშაოთ, რას უნდა დავუთმოთ მეტი ყურადღება, რომ უფრო გავუმჯობესოთ მაჩვენებლები, მეტი და ხარისხოვანი პროდუქცია გამოვუშვათ.

ცხადია, მეცხოველეობის რენტაბელობისათვის ერთ-ერთი მნიშვნელოვანი ფაქტორია საკვების სიუხვე. ამ ბოლო წლებში ჩვენ, თამარაშენელებს, პირუტყვის საკვები აღარ გვეყიდება, საკუთარი გვყოფნის. შარშან გვალვამ მნიშვნელოვნად შეაფერხა ბალახის ზრდა, მაგრამ გვალვის შედეგების ხალიკვიდაციო ბრძოლას პარტიული ორგანიზაცია დროულად ჩაუდგა ხათავეში. მრავალწლოვანი ბალახის ნათესებს წყალი მივუმარჯვეთ, კომუნისტი მექანიზატორები დღე და ღამეს ახწორებდნენ, რომ გაუთიბავი არ დარჩენოდათ არც ერთი ჰექტარი. ხაბოლოოდ დამზადდა 3.000 ტონა ხენაჟი, 4.086 ტონა ხილოსი, 920 ტონა ნამჯა, 120 ტონა თივა, 1.500 ტონა ხანაწვერალო მზესუმზირისა და ხიმინდის ხილოსი, ას ტონაზე მეტი ხაკვები გოგრა, 150 ჰექტარზე აღებული ონჯის მთელი მხა ჩვენს ხაკვებდასამზადებელ ხაამქროში დაიფქვა. ამიტომაც ახლანდელმა ზამთარმა ველარ შეგვაშინა. ყოველივე ამასთან ერთად ხაკუთარი ხაკვები ბაზის შექმნა ხომ მნიშვნელოვნად ამცირებს პროდუქციის თვითღირებულებას.

მალე შავ-ჭრელი პირუტყვი მექანიკურად მოიწველება. შეეცარიული ჯიშის პირუტყვის ფერმაში მოვაწყობთ ავტოხარწყუყველებს. წელს დაიწყება მერძეველობის კომპლექხის მშენებლობა 400 სული ძროხისათვის. პროექტი და თანხა უკვე არის. მისი დაწყება და დროული დამთავრება საბოლოოდ გადაჭრის ჩვენს მეურნეობაში პირუტყვის ხადგომის პრობლემას. ამასთან გადაწყვეტილი გვაქვს ამ მშენებლობას მთელი გულხყურით მოვეკიდოთ. ერთი მწყრე გაკეთილი უკვე მიღებულ გვაქვს. ხასოფლო მშენებლობის ხამინისტროს № 24 მოძრავმა მექანიზებულმა კოლონამ 200 სულისათვის განკუთვნილი ბოსელი უხარისხოდ აგებინეფა. თხელი ფილების ზედებმა ვერ გაუძლო ნახევარტონიანი ძროხების სიმძიმეს და ჩაინგრა. ახლა ხელმეორედ ვაგებთ, ვწვალობთ. მშენებლებს არც მისასვლელი მოედანი მოუპირკეთებიათ, რამაც მწველავთა შრომითს განწყობილებაზეც უარყოფითად იმოქმედა. ახე რომ, ახალ მშენებლობას უდიდესი გულხყურით მოვეკიდებით.

მნიშვნელოვანი ხაკითხია პირუტყვის ჯიშობრივი შემადგენლობის გაუმჯობესება, რახაც მეურნეობის პარტიული ორგანიზაცია ახეთა დიდ ყურადღებას უთმობს. ეს მხოლოდ ნაწილია ჩვენი კომუნისტების კონკრეტული მუშაობისა, რომელიც ხაქართველოს კომპარტიის XXVI ყრილობის გადაწყვეტილებათა ხოცხშესხმათვის უხდა გავწიოთ.

ამ დღეებში სრულიად ხაკავშირო ხოციალისტურ შეჯიბრებაში გამარჯვებულის გარდამავალი წითელი დროშა ზედიზედ მეოთხედ აფრიალდება ჩვენს მშობლიურ ხაქართველოში, როგორც ღირსეული აღიარება მისი მშრომელების თავდადებული გარჯისა. და, ვფიქრობ, სწორედ ეს არის მათი საუკეთესო ხაჩუქარი სკკპ XXVI ყრილობისათვის.

დ. დრიაევი,
ვეტერანი კომუნისტი, ცხინვალის რაიონის თამარაშენის ხაბჭოთა მეურნეობის ხამინისტრაციის პარტიული ჯგუფის ხელმძღვანელი.

როგორ ავმაღლდით, როგორ ვიზარდეთ!

● გახულ ხუთწლედში რესპუბლიკის სოფლის მეურნეობამ აწარმოვა 9,9 მილიარდი მანეთის მთლიანი პროდუქცია, რაც 2,5 მილიარდი მანეთით მეტია, ვიდრე მეცხრე ხუთწლედში. მთლიანი პროდუქციის წარმოების ხაშუალო წლიური მოცულობა მეცხრე ხუთწლედთან შედარებით 34 პროცენტით გაიზარდა.

● მეცხრე ხუთწლედთან შედარებით ყურძნის ხაშუალო წლიურმა მოხავლიანობა გაიზარდა 48 პროცენტით, მწვანე ჩაის ფოთლისა — 44 პროცენტით, ციტრუხებისა — ერთიორად, ბოხტნეულისა — 32 პროცენტით, კარტოფილისა — 35, ხილისა — 16 პროცენტით.

● გაიზარდა ხაშუალო წლიური წარმოება: ხორცისა — 16 პროცენტით, რძისა — 16 პროცენტით და მეტად, კვერცხისა — 28, მატყლისა — 8 პროცენტით.

● გადაბარებით შესრულდა დამზადების ხუთწლიანი დავალებანი და ხახელმწიფოს მიეყიდა მარცვლეული — 876 ათასი ტონა, ხარისხოვანი ჩაის ფოთოლი — 2 მილიონ 155 ათასი ტონა, ყურძენი — 2 მილიონ 650 ათასი ტონა, ხილი და ციტრუხი — 2,8 მილიონი ტონა, კარტოფილი — 740 ათასი ტონა, ბოხტნეული — მილიონ 491 ათასი ტონა, აბრეშუმის პარკი — 9.160 ტონა.

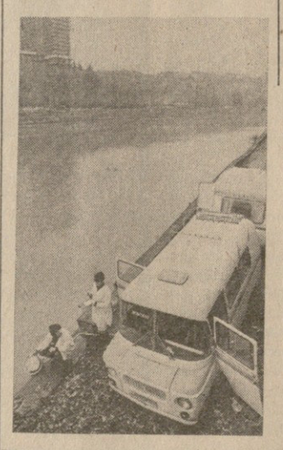

სამთოველებს — „ვრიადი“

„ხაქხამთოქიმმრეწვის“ ხაწარმოო გაერთიანების კოლექტივი ხკკპ ცენტრალური კომიტეტის, სსრ კავშირის მინისტრთა ხაბჭოს, ხაკავშირო პროფხაბჭოს და სრულიად ხაკავშირო ალკ ცენტრალური კომიტეტის გარდამავალი წითელი დროშით და ხამახოვრო ნიშნით დაჯილდოვდა. ამხათანავე გაერთიანების კოლექტივი სსრ კავშირის სახალხო მეურნეობის მიღწევათა გამოფენის ხაკავშირო ხაპატიო დიპლომით.

გაერთიანების სისტემის ახლახან ამოქმედებულმა თეძამის ცეოლითის ხაწარმომ იანვრის გეგმით გათვალისწინებულზე 100 ტონით მეტი კომბინირებული ხაკვების კომპონენტი დაამზადა და დაუყოვნებლივ მიაწოდა სოფლის მეურნეობას. მთლიანად შეასრულა მომხმარებლის შეკვეთები გაერთიანების მეორე სწარმოს — თბილისის ხარემონტო-მექანიკური ქარხნის კოლექტივმაც და ახლა იგი თებერვლის მეორე ნახევრის ანგარიში უშვებს პროდუქციას.

ამთავითვე შრომის სწრაფი ტემპი აიღო მახარაძის ბენტონიტის მაღაროთსამმართველოს კოლექტივმა და შედეგიც არის: დღეისათვის იმდენი აქტივირებული ბენტონიტი გაეგზავნა ხამრეწველო ხაწარმოებს, რამდენიც თებერვლის მეორე დეკადის დამლევისათვის იყო ნაგარაუდევი. გრაფიკის მნიშვნელოვანი გასწრებით ამარაგებენ ხამთოელები ავრეთვე ლიხაოვის ხახერხოს, ქამის და ტოლიატის ხავტომობილო ქარხნებს უბადლო ხაყალიბე თიხებით.

ერთი ხიტყვით, მეთერთმეტე ხუთწლედის პირველი დღეებიდანვე მათთვის ჩვეული ენერგიითა და ენთუზიაზმით იღვწიან ხამთოელები ახალი წარმატებების მოხაპოვებლად. ხაქართველოს კომუნისტთა დიდ ფორუმს ხაყირლობო ვალდებულებების შესრულება ვადამდე უპატაკეს „ქუთაისბარიტის“ მაღაროთსამმართველოს, რაჭის ხამთო-ქიმიური ქარხნის, ბაკურიანის ბენტონიტის ხაწარმოს, „ხაქგუმბრინის“ მაღაროთსამმართველოს ათობით უბნის, ხაამქროს, ბრიგადის კოლექტივებმა.

— მიმდინარე ხუთწლედში დიდი ამოცანები უნდა გადავწყვიტოთ, — გვითხრა „ხაქსამთოქიმის“ ხაწარმოო გაერთიანების გენერალურმა დირექტორმა ნ. ცხკაიამ. — წარმოების მოცულობა 33 პროცენტით, ხოლო შრომის ნაყოფიერება 40 პროცენტით უნდა გავზარდოთ. პროდუქციის მთელი მატება მხოლოდ და მხოლოდ შრომის ნაყოფიერების ზრდის ხაფუძველ უნდა მივიღოთ. ახეთი მიჯნების მიღწევის, ახეთი როგორც მეათე ხუთწლედში, ძირითადად ხაწარმოთა რეკონსტრუქციისა და განახლების გზით ვაიარებთ. ახალ ხიმძლავრეებს გადავცემთ ხაექხპლოატაციოდ ქუთაისის ბარიტის, მახარაძის ბენტონიტის, რაჭის ხამთო-ქიმიურ ხაწარმოებში. ავითვისებთ ლაჩსაღებავების დახამზადებელ კომპონენტს, მიკროდაფქვილ კალციტს, ზეშინდ დარიშხანსა და ხახალხო მეურნეობისათვის ხაჭირო ხხვადახხვა დანიშნულების ახალ პროდუქციას.

დიახ, „ხაქხამთოქიმმრეწვის“ კოლექტივი მიმდინარე ხუთწლედში დიდი ამოცანების წინაშე დგას, მაგრამ იგი მათ უთუოდ გადაწყვეტს და წარმატებითაც. ხამისოდ ხამთოელებმა მეათე ხუთწლედში მტკიცე მატერიალურ-ტექნიკური ბაზა შექმნეს. წარმოების მოცულობა 52 პროცენტით და შრომის ნაყოფიერება კი თითქმის 45 პროცენტით გაზარდეს. სწორედ ამ მაჩვენებლის გადადების გზით მიიღეს პროდუქციის მატების 90 პროცენტი. პროდუქციის ხარისხის გაუმჯობესებისათვის ჩრჩოლამაც თავისი ნაყოფი გამოიღო, ხაპატიო ხუთკუთხედით აღნიშნულ ნაწარმმა წარმოების ხაერთო მოცულობაში 35 პროცენტს მიაღწია.

მეტად ხაგულისხმოა ის ფაქტიც, რომ ხაწარმოო გაერთიანება „ხაქხამთოქიმმრეწვი“ სსრ კავშირის ქიმიური მრეწველობის ხამინისტროს კოლეგიამ დარგის მოწინავედ გამოცდილების ხკოლად გამოაცხადა. ხამთოელები მეათე ხუთწლედში შვიდჯერ დაჯილდოდნენ სსრ კავშირის ქიმიური მრეწველობის ხამინისტროს და დარგობრივი პროფკავშირის ცენტრალური კომიტეტის გარდამავალი წითელი დროშით, ხოლო 1979 წლის მაჩვენებლებით ხაქრველოს ცენტრალური კომიტეტის, ხაქართველოს სსრ მინისტრთა ხაბჭოს, რესპუბლიკის პროფხაბჭოს, ხაქართველოს ალკ ცენტრალური კომიტეტის გარდამავალი წითელი დროშით დაჯილდოდა. და აი კვლავ დიდი წარმატება: ხაწარმოო გაერთიანებამ „ხაქხამთოქიმმრეწვი“ მეათე ხუთწლედში კვლავ ამარჯვებს ხოციალისტურ შეჯიბრებაში.

გაერთიანების ხაწარმოები ერთ-ერთი ავტომატიზებულია ქვეყნის ქიმიურ მრეწველობაში. ახლა, მაგალითად, რუსთავში ბაბორაჯიებში, მინდვრებში, პლანტაციებსა და ფერმებში ენერგიული შრომაა გაჩაღებული, რომ ხაყრილობო ხოციალისტურ შეჯიბრებაში წარმატება მოიპოვონ.

ხოციალისტურ შეჯიბრებაში წინ მიდიან წითელწყაროს რაიონის ზემო მაჩხაანის კოლმეურნეობის მეცხოველეები. შეჯიბრების მოწინავენი არიან აგრეთვე თბილისის ხამეცნიერო-ხაწარმოო გაერთიანება „ხანალიზხელხაწყოს“ მშრომელები. ეს კოლექტივები ყოველდღიურ დავალებებს გადამეტებით ახრულებენ.

ხურათებზე: ზემოთ — ზემო მაჩხაანელი მოწინავე მწველავი, ხაქართველოს კომპარტიის XXVI ყრილობის დელეგატი ი. მოხულიშვილი ფერმაზე; ქვემოთ — გაერთიანება „ანალიზხელხაწყოს“ კონტროლის მოძრავი ლაბორატორია მტკვრის წყლის ხისუფთავის გამოკვლევაზე.

ვ. გენგიურისა და ბ. ნახუცრიშვილის ფოტო.

დაილოცვინით ფშაველებო!

ნარკვევი

კოლმეურნეობაში თავდადებით შრომობენ ხაქართველოს სსრ უმაღლესი ხაბჭოს დეპუტატი როზა ბაიაშვილი, ლენინის ორდენოსანი ხალოშე მარტიაშვილი, ოქტომბრის რევოლუციის ორდენოსანი ლევან უძილაური, მეცხვარეები გიორგი ბეყოშვილი, ივანე მახაური და ხხვები.

ჩვენი დაკვირვებით, ფშავ-ხევსურეთის „მიკორაიონში“ არის მეცხოველეობის პროდუქტების წარმოების მნიშვნელოვანი გამოუყენებელი რეზერვები როგორც ხაზოგადოებრივ, ახე პირად მეურნეობებში.

ამიტომ მეთერთმეტე ხუთწლედში მაღალმთიანი რაიონის თითოეული მეურნეობის რეალური შესაძლებლობათა გათვალისწინებით უნდა გადაისინჯოს ყველა ხაზობის პირუტყვის სულადობის გეგმები. მთავარი ყურადღება უნდა მიექცეს ჯიშობრივი გაუმჯობესების ხაქმეს.

მეორე, უნდა შეიქმნას პირუტყვის ხაკვები ბაზა, რაც მთიანი რაიონებისა და მაღაროკარელებისთვისაც ჯერჯერობით ახეე პრობლემად რჩება. მართალია, კოლმეურნეობამ ამ ბოლო ხანს ხოფლების გომეწრის, კანატიის, კუდოს, მიგრიაულების, ჩარგლის მაღალ მთებში გაიყვანა 74 კილომეტრი ხამანქანო გზები და თითქმის ათითხა ამ მთების ხათიბები, მაგრამ ეს ძალზე ცოტაა.

კოლმეურნეობის ტერიტორიაზე არის ხაკვების რეზერვები. კუჰეშის, კაწალბევის, ყოფჩის, უკანაფშავის და პირიქითა ხევსურეთის ტერიტორიებზე არხებული ხათიბები უთუოდ უნდა ავითვისოთ.

პირველ რიგში ხაჭიროა ხხენებულ ხათიბ და ხაიალაღო მთებამდე ხამანქანო გზების მიყვანა.

ორწყლიდან უკანაფშავამდე, ბორბალოს მწვერვალის კალთებამდე 22 კილომეტრია. უკანაფშავის არაგვის ამ ხეობაში გაფანტულია 11 ხოფელი: არც ერთ ხოფელს არა აქვს ხამანქანო გზა. ახეთივე მდგომარეობაა შატილხა და არხოტის ხოფლებში. ამ ტერიტორიების ათვისებით ბევრი ხაქმე გაკეთდება.

გარდა ამისა ფშავ-ხევსურეთის არაგვის, არღუნისა და ასას ეგზოტიკური ბუნება და აქ განლაგებული მატერიალური კულტურის ძეგლები უამრავ მნახველს მიიზიდავს, განვითარდება ტურიზმი.

„უკანაფშავის ქედები ჩაწყობილაყვნენ ჯარადა“, — წერდა ვაჟა. მართლაც ჩამწკრივებულ დიდრონ ქედებს შორის არაგვის ორივე მხარეს არის ვაკე ადგილი, რომელსაც შუაფხო ჰქვია. შუაფხოს მეცხვარეთა „ქალაქს“ ეძახიან და სწორიც არის, რადგანაც აქ თავს იყრიან მომთაბარე რაიონების მეცხვარეები, ხოფლის მეურნეობის მუშაკები, ხპეციალისტები, მაგრამ ეს ხოფელი კეთილმოუწყობელია. ხოფელს არა აქვს კულტურის კერა, ხადაც შრომის შემდეგ მწყემსი კულტურულად დაისვენებდა. ამ უძველეხ ხოფლის მოწყობაზე უნდა იზრუნონ იმ რაიონის ხელმძღვანელებმა, რომლის მწყემსებიც აქ ყოველწლიურად ნახევარ წელზე მეტს ატარებენ.

უკანაფშავის, არხოტის, შატილის, არდოტის ხაზაფხულო იალაღები შეიძლება ზამთარშიც გამოვიყენოთ.

შემდეგი საკითხი, რომელიც უახლოეს დროში უნდა გადაწყდეს, ცხვრის წველაა. თუმცა ცხვრის წველა ხიძნელეებთან არის დაკავშირებული, მაგრამ დიდი პრობლემა არ არის. ცხვრის რძე მაღალხარისხოვანი და მსუყეა. მისი ხარისხი უფრო გაუმჯობესდება, თუ ცხვარს მექანიკურად მოვწველით. ხაზაფხულო იალაღებზე ცხვრის დაბრუნებამდე ადგილებზე უნდა დაიდგას ხაწველი. ხაწველ ბაკებში ცხვრის ხადღეხამოდ ნაკელი დაგროვდება, რომელიც ხაუკეთესო ორგანული სასუქია ხანაცვლოდ ნაკელის ხოფლებში ხაჭირო ხხვადახხვა ბოსტნეულის, ხილის, ბოსტნის, ვენახის, ხახნავის ნაკელი მივიღოთ.

ხაზაფხულო ბაკებში ცხვრის მოყვანა ხაშუალებას მოგვცემს ხრულად ავითვისოთ ხათიბები, ხადაც ცხვარი ვერ მიდის. ხაწველ ბაკებში ცხვრის მოყვანა ხაშუალებას მოგვცემს ხრულად ავითვისოთ ხათიბები, ხადაც ცხვარი ვერ მიდის. ხაწველ ბაკებში ცხვრის მოყვანა ხაშუალებას მოგვცემს ხრულად ავითვისოთ ხათიბები, ხადაც ცხვარი ვერ მიდის.

ოთხი არაგვის შესაყარზე მდებარეობს უძველესი ციხე-ქალაქი და დღეს ღამაზი ხოფელი ფინვალი, ხაიდანაც ფშავ-ხევსურეთის ფანტასტიკური ხეობა იწყება.

მთანი მაღალნი კი „ელოდნენ, ელიან და კვლავ ელნებათ მოლოდინი, რა დაამშრობს იმათ გულში იმ მოლოდინის ხვეას? არა აქვს იმას ბოლო, არც დასასრული... ელიან ვის? ან რას? რაღაცას. დიახ რაღაცას. ეს რაღაცაა უნახავის დანახვა... ხხვა ახალი მოსწყურებია იმათ თვალსა და გულსა“, — წერდა ვაჟა-ფშაველა.

ახლის წყურვილი კი თავისუფლების მოპოვება, ხახალხო ძალაუფლების გამარჯვება იყო, რომელიც ოქტომბრის რევოლუციამ მოუტანა ხალხს.

ახლის მაცნე იყო: გზები და ხიდები, ხკოლები და კინოთეატრები, კურორტები და ხაავადმყოფოები, რადიო-ტელევიზია და ჟურნალ-გაზეთები, კოლმეურნეობები და ხაბჭოთა მეურნეობები, თანამედროვე ცოდნით შეიარაღებული ადამიანები.

ფშავ-ხევსურეთის მაღალ მთებში ხაზაფხულო იალაღებზე ბინადრობას ხოლმე დუშეთის, ახმეტის, ხაგარეჯოს, ხიღნაღის, თიანეთის, წითელწყაროს, მცხეთისა და ხხვა რაიონების ცხვრის ფარები, ხაზოგადოებრივისა და ხაკარმიდამოს პირუტყვი. მთები დიდი და ლაღია, ხალხი სტუმართმოყვარე და გულუხვი!

ფშავ-ხევსურეთში ძირითადად განლაგებული მაღაროსკარის ვაჟა-ფშაველას ხახელობის კოლმეურნეობა, რომელიც 120 კილომეტრის სიგრძეზეა გადაჭიმული მდინარეების არაგვის, არღუნისა და ასას ხეობებში. მეურნეობაში გაერთიანებულია 60 სოფელი, ხადაც 560 კომლი ცხოვრობს. კოლმეურნეობის ტერიტორიაზე ხუთი ხაბჭოს დეპუტატია როზა ბაიაშვილი, ლენინის ორდენოსანი ხალოშე მარტიაშვილი, ოქტომბრის რევოლუციის ორდენოსანი ლევან უძილაური, მეცხვარეები გიორგი ბეყოშვილი, ივანე მახაური და ხხვები.

ჩვენი დაკვირვებით, ფშავ-ხევსურეთის „მიკორაიონში“ არის მეცხოველეობის პროდუქტების წარმოების მნიშვნელოვანი გამოუყენებელი რეზერვები როგორც ხაზოგადოებრივ, ახე პირად მეურნეობებში.

ამიტომ მეთერთმეტე ხუთწლედში მაღალმთიანი რაიონის თითოეული მეურნეობის რეალური შესაძლებლობათა გათვალისწინებით უნდა გადაისინჯოს ყველა ხაზობის პირუტყვის სულადობის გეგმები. მთავარი ყურადღება უნდა მიექცეს ჯიშობრივი გაუმჯობესების ხაქმეს.

მეორე, უნდა შეიქმნას პირუტყვის ხაკვები ბაზა, რაც მთიანი რაიონებისა და მაღაროკარელებისთვისაც ჯერჯერობით ახეე პრობლემად რჩება. მართალია, კოლმეურნეობამ ამ ბოლო ხანს ხოფლების გომეწრის, კანატიის, კუდოს, მიგრიაულების, ჩარგლის მაღალ მთებში გაიყვანა 74 კილომეტრი ხამანქანო გზები და თითქმის ათითხა ამ მთების ხათიბები, მაგრამ ეს ძალზე ცოტაა.

კოლმეურნეობის ტერიტორიაზე არის ხაკვების რეზერვები. კუჰეშის, კაწალბევის, ყოფჩის, უკანაფშავის და პირიქითა ხევსურეთის ტერიტორიებზე არხებული ხათიბები უთუოდ უნდა ავითვისოთ.

პირველ რიგში ხაჭიროა ხხენებულ ხათიბ და ხაიალაღო მთებამდე ხამანქანო გზების მიყვანა.

ორწყლიდან უკანაფშავამდე, ბორბალოს მწვერვალის კალთებამდე 22 კილომეტრია. უკანაფშავის არაგვის ამ ხეობაში გაფანტულია 11 ხოფელი: არც ერთ ხოფელს არა აქვს ხამანქანო გზა. ახეთივე მდგომარეობაა შატილხა და არხოტის ხოფლებში. ამ ტერიტორიების ათვისებით ბევრი ხაქმე გაკეთდება.

გარდა ამისა ფშავ-ხევსურეთის არაგვის, არღუნისა და ასას ეგზოტიკური ბუნება და აქ განლაგებული მატერიალური კულტურის ძეგლები უამრავ მნახველს მიიზიდავს, განვითარდება ტურიზმი.

„უკანაფშავის ქედები ჩაწყობილაყვნენ ჯარადა“, — წერდა ვაჟა. მართლაც ჩამწკრივებულ დიდრონ ქედებს შორის არაგვის ორივე მხარეს არის ვაკე ადგილი, რომელსაც შუაფხ

მკვეთრი ბიჯი და ძალი!

საქართველოს კომპარტიის XXVI ყრილობის მუშაობის დღეებში გამოვიდა პარტიული დოკუმენტების კრებული **„საქართველოს კომუნისტური პარტია ყრილობების, კონფერენციებისა და ცენტრალური კომიტეტის პლენუმების რეზოლუციებსა და გადაწყვეტილებებში“** (მეოთხე ტომი). მასში შევიდა მნიშვნელოვანი პარტიული დოკუმენტები, რომლებიც მიღებულია 1972-1980 წლებში.

კრებულში თავმოყრილია 180-მდე დოკუმენტი. ერთი ნაწილი პირველად ქვეყნდება.

აქ დაბეჭდილია ამხანაგ ლეონიდ ილიას ძე ბრეჟნევის ინიციატივით მიღებული დადგენილებები საქართველოს პარტიული ორგანიზაციის შესახებ. მასში შესულია ჩვენი რესპუბლიკისათვის ისტორიული მნიშვნელობის საერთო-პარტიული დოკუმენტი — სკკპ ცენტრალური კომიტეტის 1972 წლის 22 თებერვლის დადგენილება „სკკპ XXIV ყრილობის დადგენილებათა შესასრულებლად საქართველოს კომპარტიის თბილისის საქალაქო კომიტეტის ორგანიზატორული და პოლიტიკური მუშაობის შესახებ“. ამ დოკუმენტმა დასაბამი მისცა ახალ ეტაპს რესპუბლიკის პარტიული ორგანიზაციის ცხოვრებაში. დადგენილებაში მხილებულია სერიოზული ნაკლოვანებები რესპუბლიკის საზოგადოებრივ-პოლიტიკური ცხოვრების ყველა დარგში, ხანგრძლივი პერიოდისათვის მეცნიერულად არის განსაზღვრული საქართველოს კომპარტიის ამოცანები ეკონომიკისა და კულტურის განვითარების, ორგანიზაციულ-პარტიული და იდეოლოგიური მუშაობის ეფექტიანობის ამაღლების საქმეში.

საქართველოს კომპარტიის XXVI ყრილობაზე ხაზგასმით აღინიშნა: „70-იანი წლების მეორე ნახევარი შეიძლება მივიჩნიოთ რესპუბლიკაში იმ დადებითი ეკონომიკური, სოციალური, პოლიტიკური, ზნეობრივ-ფსიქოლოგიური პროცესების საბოლოო და შეუქცევად დამკვიდრებაზე გადასვლად, რომლებიც დაიწყო პარტიის თბილისის საქალაქო კომიტეტის შესახებ სკკპ ცენტრალური კომიტეტის ცნობილი დადგენილების შემდეგ“.

კრებულში გამოქვეყნებულია სკკპ ცენტრალური კომიტეტის 1976 წლის 22 ივნისის დადგენილება „პარტიის თბილისის საქალაქო კომიტეტის ორგანიზატორული და პოლიტიკური მუშაობის თაობაზე სკკპ ცენტრალური კომიტეტის დადგენილების შესასრულებლად საქართველოს პარტიული ორგანიზაციის საქმიანობის შესახებ“, რომელმაც მაღალი შეფასება მიეცა საქართველოს კომპარტიის ცენტრალური კომიტეტის მოღვაწეობას სკკპ ცენტრალური კომიტეტის 1972 წლის 22 თებერვლის დადგენილების განხორციელებისათვის.

დოკუმენტების კრებულში პირველად ქვეყნდება სკკპ ცენტრალური კომიტეტისა და სსრ კავშირის მინისტრთა საბჭოს 1974 წლის 11 იანვრის დადგენილება „საქართველოს სახალხო მეურნეობის შემდგომი განვითარების ღონისძიებათა შესახებ“, რომელმაც მნიშვნელოვანი როლი შეასრულა ჩვენი რესპუბლიკის ეკონომიკისა და კულტურის შემდგომი მძლავრი განვითარების საქმეში.

რესპუბლიკის ეკონომიკისათვის საეტაპო სკკპ ცენტრალური კომიტეტისა და სსრ კავშირის მინისტრთა საბჭოს 1979 წლის 27 სექტემბრის დადგენილება „საქართველოს სს რესპუბლიკაში სამხრეთული და სუბტროპიკული კულტურების წარმოების გადიდებისა და სოფლის მეურნეობის შემდგომი განვითარების შესახებ“, რომელიც აგრეთვე პირველად ქვეყნდება დოკუმენტების კრებულში.

კრებულის დიდმნიშვნელოვანი დოკუმენტია სკკპ ცენტრალური კომიტეტისა და სსრ კავშირის მინისტრთა საბჭოს 1978 წლის 1 ივლისის დადგენილება „აფხაზეთის ასსრ ეკონომიკისა და კულტურის შემდგომი განვითარების შესახებ“. ამ გადაწყვეტილებამ განსაზღვრა საოლქო პარტიული ორგანიზაციის ამოცანები ავტონომიური რესპუბლიკის ეკონომიკისა და კულტურის შემდგომ განვითარებაში.

საქართველოს პარტიული ორგანიზაციის შესახებ გამოქვეყნებულმა სკკპ ცენტრალური კომიტეტისა და სსრ კავშირის მინისტრთა საბჭოს დადგენილებებმა ისტორიული როლი შეასრულეს 70-იან წლებში რესპუბლიკის ეკონომიკისა და კულტურის აყვავების საქმეში, პარტიულ-ორგანიზაციული და იდეოლოგიური მუშაობის ეფექტიანობის შემდგომი ამაღლების დარგში. ეს დადგენილებები ჩვენი რესპუბლიკისათვის კომუნისტური პარტიის ცენტრალური კომიტეტის, მისი პოლიტბიუროს, ამხანაგ ლ. ი. ბრეჟნევის უდიდესი მზრუნველობისა და ყურადღების გამოხატულებაა.

აღნიშნული გადაწყვეტილებები, სკკპ ცენტრალური კომიტეტის, ამხანაგ ლ. ი. ბრეჟნევის რჩევები და მითითებები საფუძვლად დაედო თანამედროვე ეტაპზე საქართველოს კომპარტიის ორგანიზაციულ, პოლიტიკურ და იდეოლოგიურ საქმიანობას.

> **საქართველოს კომუნისტური პარტია ყრილობების, კონფერენციებისა და ცენტრალური კომიტეტის პლენუმების რეზოლუციებსა და გადაწყვეტილებებში.**
>
> *ტომი IV* (რუსულ ენაზე)
>
> გამოცემლობა „საბჭოთა საქართველო“. 1980 წ.

საქართველოს კომპარტიის მაფიანე

მთ განაპირობეს საქართველოს პარტიული ორგანიზაციის წარმატებანი რესპუბლიკაში პარტიული და სახელმწიფოებრივი ცხოვრების ლენინური ნორმების დამკვიდრების, ანტისაზოგადოებრივი მოვლენათა დაძლევისა და ეკონომიკის და კულტურის განვითარებისათვის ბრძოლაში. ამას ადასტურებს კრებულში გამოქვეყნებული პარტიის ცენტრალური კომიტეტის ისეთი დიდმნიშვნელოვანი დადგენილებები, როგორიცაა საქართველოს სსრ მეცნიერების აკადემიის კიბერნეტიკის ინსტიტუტის მუშაობის შესახებ, სკკპ ცენტრალურ კომიტეტში არსებული მარქსიზმ-ლენინიზმის ინსტიტუტის ფილიალის — საქართველოს კომპარტიის ცენტრალურ კომიტეტთან არსებული პარტიის ისტორიის ინსტიტუტის მუშაობის შესახებ და სხვა დოკუმენტები.

1978 წლის შემდგომი პერიოდი საქართველოს კომპარტიისათვის იყო მისი რიგების შემდგომი განმტკიცების, პირველადი პარტიული ორგანიზაციების, პარტიული კომიტეტების — მეცხრე და მეათე ხუთწლედების ამოცანების წარმატებით გადაწყვეტისათვის ბრძოლაში მთავარი მაორგანიზებელი და ხელმძღვანელი ძალის — ბრძოლისუნარიანობისა და ავტორიტეტის ზრდის წლები. 70-იან წლებში საქართველოს კომპარტიის ცენტრალური კომიტეტი გამუდმებით ეძიებდა ორგანიზაციულ-პარტიული და იდეოლოგიური მუშაობის ახალ ფორმებსა და მეთოდებს, ამკვიდრებდა მათ პარტიული ორგანიზაციების ცხოვრებაში. ამის შესახებ შესანიშნავად თქვა სკკპ ცენტრალური კომიტეტის პოლიტბიუროს წევრმა, ცენტრალური კომიტეტის მდივანმა ქ. უ. ჩერნენკომ თავის წიგნში „პარტიული და სახელმწიფო მუშაობის საკითხები“.

კრებულში გამოქვეყნებული დოკუმენტები მკაფიოდ გვიჩვენებენ, რომ სკკპ ცენტრალური კომიტეტის დადგენილების შემდეგ მკვეთრად გაიზარდა საქართველოს კომპარტიის ცენტრალური კომიტეტის პლენუმების, როგორც კოლექტიური ხელმძღვანელობის ორგანოს, კადრების აღზრდის სკოლის მნიშვნელობა.

1972-1980 წლებში ჩატარდა საქართველოს კომპარტიის ცენტრალური კომიტეტის 35-ზე მეტი პლენუმი, რომლებზეც განიხილეს რესპუბლიკის ეკონომიკისა და კულტურის, ორგანიზაციულ-პარტიული და იდეოლოგიური მუშაობის ყველაზე აქტუალური საკითხები. დოკუმენტების კრებულში გამოქვეყნებულია საქართველოს კომპარტიის ცენტრალური კომიტეტის პლენუმების დადგენილებები, რომლებიც ეხება ორგანიზაციულ-პარტიული და იდეოლოგიური მუშაობის ფორმებისა და მეთოდების დახვეწას, კომუნისტური აღზრდის საკითხებს, ეკონომიკური მეცნიერების განვითარების ამოცანებს, ინტელიგენციასთან მუშაობის ორგანიზაციულ საკითხებს, ლიტერატურისა და ხელოვნების ამაღლებული იდეურ-მხატვრული დონის ამოცანებს, ფიზიკური კულტურის განვითარების ამოცანებს, ქალთა მოძრაობის ამოცანებს, ათეისტური აღზრდის საკითხებს, ცენტრალური კომიტეტის პლენუმების დადგენილებები პარტიის ცენტრალური კომიტეტის მიერ საქართველოს კომპარტიის ცენტრალური კომიტეტის მუშაობის გაუმჯობესების დარგში.

ბევრ დოკუმენტში ასახულია საქართველოს კომპარტიის საქმიანობა კრიტიკისა და თვითკრიტიკის აღორძინებისათვის. კრიტიკა და თვითკრიტიკა მტკიცედ დამკვიდრდა რესპუბლიკის საზოგადოებრივ-პოლიტიკური ცხოვრების ყველა სფეროში.

მთელი რიგი გამოქვეყნებული გადაწყვეტილებები მკაფიოდ გვიჩვენებენ საქართველოს კომპარტიის ცენტრალური კომიტეტის ნაყოფიერ შემოქმედებით შედგომი გაღრმავებისა და განმტკიცებისადმი. პარტიული, საბჭოთა, საზოგადოებრივი ორგანიზაციების ყურადღების ცენტრში მოექცა მოსახლეობის, უწინარეს ყოვლისა, ახალგაზრდობის აღზრდა საბჭოთა პატრიოტიზმისა და პროლეტარული ინტერნაციონალიზმის სულისკვეთებით.

ს. ი. ბრეჟნევმა საქართველოს კომპარტიის მუშაობას ამ მიმართულებით მაღალი შეფასება მისცა. მან სთქვა: „დღეს შეგვიძლია ქმაყოფილებით აღვნიშნოთ, რომ აქედან სწორი დასკვნებია გამოტანილი. პარტიულმა ორგანიზაციებმა მშრომელთა პატრიოტული და ინტერნაციონალური აღზრდისათვის მუშაობა უფრო ინიციატივიანად და ფართოდ წარმართეს, ბოლო ელება ნაციონალიზმის და შოვინიზმის ცალკეულ გამოვლინებებს, ისტორიულ მოვლენათა შეფასებისადმი არაკლასობრივ მიდგომას, კეთხურობის გამოვლინების ფაქტებს, პატრიარქალობის ხოტბის ცდებს. ყოველივე ამას ღრმა გაგებით მოეკიდნენ და მხარი დაუჭირეს მშრომელებმა და მან დადებითი გავლენა მოახდინა ჩვენი ქვეყნის ხალხთა მეგობრობისა და ძმობის შემდგომ განმტკიცებაზე“.

კრებულში შესული დოკუმენტები, რომლებიც შეეხება აფხაზეთის, აჭარის, სამხრეთ ოსეთის, სხვა რეგიონების პარტიული ორგანიზაციების მუშაობას.

საქართველოს კომპარტიის ცენტრალური კომიტეტის XI პლენუმის გადაწყვეტილებები, დადგენილებები, რომლებიც 1972-1980 წლებში მიიღო ცენტრალურმა კომიტეტმა, შეიცავს ძმობისა და თანასწორობის საფუძველზე ეროვნული ურთიერთობის შემდგომი განვითარების, ხალხთა ლენინური მეგობრობის განმტკიცების, ყოველგვარი ნაციონალისტური და შოვინისტური გამოვლინების აღმოფხვრის კომპლექსურ პროგრამას.

საქართველოს კომპარტიის ყურადღების ცენტრშია აფხაზეთის და აჭარის ავტონომიური რესპუბლიკების, სამხრეთ ოსეთის ავტონომიური ოლქის ეკონომიკისა და კულტურის განვითარების საკითხები.

70-იან წლებში განხორციელდა ღონისძიებანი საქართველოში მცხოვრები ყველა ეროვნების წარმომადგენელთა შორის იდეურ-აღმზრდელობითი მუშაობის გაძლიერებისა და აქტიურ შრომითს, საზოგადოებრივ-პოლიტიკურ ცხოვრებაში მათი ჩაბმისათვის. დოკუმენტების კრებულში გამოქვეყნებულია საქართველოს კომპარტიის ცენტრალური კომიტეტის პლენუმების, ბიუროსა და სამდივნოს სხდომების 1972-1980 წლების უმნიშვნელოვანესი დადგენილებები.

დოკუმენტების კრებული დიდ დახმარებას გაუწევს მეცნიერებს, პარტიულ, საბჭოთა, სამეურნეო, კომკავშირულ, პროფკავშირულ მუშაკებს, უმაღლესი სასწავლებლების მასწავლებლებს.

ვახტანგ ძარუმიძე,
ისტორიის მეცნიერებათა დოქტორი, პროფესორი.

ფორუმი გაიხსნა

დელი. აქ დაიწყო მიუმხრობელი ქვეყნების საგარეო საქმეთა მინისტრების თათბირი. ამ დიდმნიშვნელოვან ფორუმში მონაწილეობენ დაახლოებით 140 სახელმწიფოს, მოძრაობისა და საერთაშორისო ორგანიზაციის დელეგატები, მეთვალყურეები და სტუმრები.

თათბირის მონაწილეები დიდი აღფრთოვანებით შეხვდნენ სკკპ ცენტრალური კომიტეტის გენერალური მდივნის, სსრ კავშირის უმაღლესი საბჭოს პრეზიდიუმის თავმჯდომარის ლ. ი. ბრეჟნევის მისალმებას მიუმხრობლობის მოძრაობის წარმოშობის 20 წლისთავის გამო.

თათბირი გახსნა კუბის — მიუმხრობელი ქვეყნების საკოორდინაციო ბიუროს თავმჯდომარემ ქვეყნის საგარეო საქმეთა მინისტრმა ისიდორო მალმიერკამ.

დაიწყო გამოძიება

პოლონეთის სახალხო რესპუბლიკის პროკურატურაში

ვარშავა, როგორც პოლონეთის პრესის სააგენტო იუწყება, პროკურატურის ორგანოები აწარმოებენ გამოძიებას იმ ჯგუფის ანტისახელმწიფოებრივი საქმიანობის გამო, რომელიც მოქმედებს საზოგადოებრივი თავდაცვის კომიტეტის — კორის სახელწოდებით.

არსებული მონაცემების მიხედვით აღნიშნულია ცნობაში, ამ ჯგუფის ანტისახელმწიფოებრივი საქმიანობა მიმართულია სახალხო პოლონეთის კონსტიტუციური წყობილებისა და პოლონეთის სახალხო რესპუბლიკის მოკავშირეთა წინააღმდეგ.

გამოძიების დროს შეკრებილი მონაცემები ცხადყოფენ, რომ ეს ორგანიზაცია ძირს უთხრის პოლონეთის სახალხო რესპუბლიკის წყობილების საფუძვლებს, ისწრაფვის გამოიწვიოს საზოგადოებრივი უწესრიგობა, აგრეთვე დამღუპველ გავლენას ახდენს პოლონეთის ეკონომიკურ მდგომარეობაზე.

ცნობაში ხაზგასმულია, რომ კორს მხარს უჭერენ საზღვარგარეთის პოლიტიკური დივერსიების ცენტრები, რომლებიც ამ დაჯგუფებას აწვდიან ტექნიკურ საშუალებებსა და ფინანსურ სახსრებს. ისინი აგრეთვე ეხმარებიან ამ ორგანიზაციას ანტისოციალისტური პროპაგანდის დარგში, აღნიშნავს პოლონეთის პრესის სააგენტო.

ვოწოდება მთავრობებისადმი

დაძაბულობის შენელებისა და განიარაღებისათვის

ვენა. აქ დამთავრდა განიარაღებისა და უშიშროების საერთაშორისო კომისიის ორი დღის სხდომა, რომელშიც მონაწილეობდნენ ევროპის, აზიის, აფრიკისა და ამერიკის ქვეყნების, მათ შორის სსრ კავშირის, პოლონეთის, გერმანიის ფედერაციული რესპუბლიკის, საფრანგეთის, იაპონიისა და სხვა ქვეყნების თვალსაჩინო პოლიტიკური მოღვაწეები და მეცნიერები. კომისიაში საბჭოთა კავშირს წარმომადგენლობდა აკადემიკოსი გ. ა. არბატოვი. სხდომის მონაწილეებმა განიხილეს განიარაღების ყველაზე აქტუალური პრობლემები — სტრატეგიული ბირთვული შეიარაღების შეზღუდვა და ცენტრალურ ევროპაში შეიარაღებული ძალებისა და შეიარაღების ურთიერთშემცირება.

სხდომის მონაწილეებმა ერთმანეთს გაუზიარეს აზრი ცენტრალურ ევროპაში შეიარაღებული ძალებისა და შეიარაღების ურთიერთშემცირების საკითხებზე გამართული მოლაპარაკების მიმდინარეობის შესახებ. ამ საკითხებზე ინფორმაცია გააკეთეს მოლაპარაკებაზე წარმოგზავნილი პოლონეთის სახალხო რესპუბლიკის და გერმანიის ფედერაციული რესპუბლიკის დელეგაციათა მეთაურებმა. დისკუსიის დროს სხდომის მონაწილეებმა ერთსულოვნად გამოხატეს დაინტერესება ვენის მოლაპარაკებაზე სსრკ-ის ფრონ კონკრეტული შედეგების მიღწევის გამო.

სხდომაზე მიიღეს დოკუმენტი „სტრატეგიული შეიარაღების შეზღუდვის პროცესი მსოფლიო მნიშვნელობისაა“, რომელიც შეიცავს მოწოდებას მსოფლიოს ყველა ქვეყნის მთავრობებისადმი ყოველმხრივ შეუწყონ ხელი გამალებული ბირთვული შეიარაღების თავიდან აცილების კონკრეტულ ღონისძიებათა მიღებას.

ფოტოობიექტივი ამხილებს

გაუქმდეს სამხედრო ბაზები!

„გაუქმდეს ამერიკის სამხედრო ბაზები ინდოეთის ოკეანის რაიონში“, ინდოეთის ოკეანე მშვიდობის ზონად უნდა იქცეს!“ — ასეთი ლოზუნგებით დელში გაიმართა ინდოეთის საზოგადოებრიობის საპროტესტო დემონსტრაცია აზიაში შეერთებული შტატების სამხედრო ყოფნის გაძლიერების წინააღმდეგ. მანიფესტანტებმა, რომლებმაც ამერიკის საელჩოს შენობის წინ ჩაიარეს, მოითხოვეს აგრეთვე, რომ ვაშინგტონმა შეწყვიტოს იარაღის მიწოდება პაკისტანისათვის.

სურათზე: მანიფესტაციის მონაწილენი.

აპ-საკრედისის ფოტო.

პანცლერის ინტერვიუ

ბონი, გერმანიის ფედერაციული რესპუბლიკის კანცლერი ჰ. შმიდტი დასავლეთ გერმანიის ტელევიზიისათვის მიცემულ ინტერვიუში შეეხო იმ მოლაპარაკებებს შედეგებს, რომელსაც იგი პარიზში აწარმოებდა საფრანგეთის პრეზიდენტთან ვ. ჟისკარ დესტენთან.

ჰ. შმიდტმა კვლავ აღნიშნა სოციალისტურ ქვეყნებთან ურთიერთობაზე და ხაზი გაუსვა, რომ გერმანიის ფედერაციული რესპუბლიკა და საფრანგეთი მხარს უჭერენ „დასავლეთისა და აღმოსავლეთის ურთიერთობის სტაბილიზაციას წონასწორობის ბაზაზე“. ჩვენ იმის წინააღმდეგი ვართ, რომ ვინმე ეცადოს უპირატესობის მიღწევას, განაცხადა დასავლეთ გერმანიის მთავრობის მეთაურმა. სავსებით ცხადია, აღნიშნა მან, რომ ამჟამად დასავლეთის მხარეს არა აქვს უპირატესობის მიღწევის რაიმე შანსი.

ჰ. შმიდტმა აგრეთვე განაცხადა, რომ „საგარეო-პოლიტიკური და სტრატეგიული აზროვნების“ ამ გეზს ბონი და პარიზი ერთობლივად ახორციელებდნენ უკანასკნელ წლებში.

წერილობით ამ განცხადებებისა ცნობილია, რომ კანცლერი ჰ. შმიდტი იყო ერთ-ერთი ინიციატორი ამერიკის რაკეტულ-ბირთვული იარაღის განლაგებისა გერმანიის ფედერაციული რესპუბლიკის და დასავლეთ ევროპის სხვა ქვეყნების ტერიტორიაზე. იგი იყო აგრეთვე იმათ შორის, ვინც ყველა ღონისძიებით ცდილობდა შესაბამისი გადაწყვეტილება მიეღებინებინა ნატოსათვის.

შემდეგ ჰ. შმიდტმა გამოთქვა რწმენა, რომ საფრანგეთმა და გერმანიის ფედერაციულმა რესპუბლიკამ მიაღწიეს ისეთ მდგომარეობას, რომელსაც შეიძლება ეწოდოს „ერთგვარი თვითდამკვიდრება ამერიკის ახალი პოლიტიკის ან საერთოდ ამერიკის პოლიტიკის მიმართ“.

როგორც კანცლერმა განაცხადა მისთვის და პრეზიდენტ ვ. ჟისკარ დესტენისათვის გერმანიის ფედერაციული რესპუბლიკისა და საფრანგეთის მშვიდრო თანამშრომლობა“ ძირითადი ელემენტია, ურომლისოდაც წარმატებით ვერ განვახორციელებდით ჩვენს საგარეო პოლიტიკას“. „ეს არ არის მიმართული ამერიკის წინააღმდეგ, ეს არ არის მიმართული სხვა ვინმეს წინააღმდეგ, კერძოდ ვინმეს წინააღმდეგ ევროპაში, საბჭოთა კავშირისა თუ აღმოსავლეთ ევროპის წინააღმდეგ“, — თქვა მან.

□ კრესპ ძღვანტურებს

პენტაგონის საამებლად

ვაშინგტონი. ამერიკის შეერთებული შტატების ახალმა ადმინისტრაციამ შეიმუშავა ამერიკელ მშრომელთა საარსებო ინტერესების წინააღმდეგ ფართო შეტევის „პროგრამა“ სამხედრო-სამრეწველო კომპლექსის სამსებლად.

როგორც გაზეთი „ვაშინგტონ პოსტი“ იუწყება, მთავრობის მიერ კონგრესში წარსადგენად მომზადებული საბიუჯეტო დოკუმენტები ითვალისწინებს მეტი წილი ისეთი საშინაო სოციალური პროგრამების დასაფინანსებლად ასიგნებათა მკვეთრ შემცირებას, როგორიც არის სამედიცინო მომსახურება და განათლება, მცირეშემოსავლიან ოჯახთა ბავშვებისა და ინვალიდების დახმარება, სოციალური უზრუნველყოფა, უმუშევრობის კომპენსაცია, ლტა-კათათვის სასურსათო ტალონების მიცემა.

სოციალური პროგრამებისათვის საბიუჯეტო ასიგნებათა შემცირების საერთო თანხა, „ვაშინგტონ პოსტის“ მონაცემებით, 26,2 მილიარდ დოლარს შეადგენს. ნიშანდობლივია, რომ რესპუბლიკური მთავრობა აპირებს დაახლოებით ამდენივე თანხით გაზარდოს პენტაგონის ბიუჯეტი.

იტალია

თავს დაესხნენ კარაბინერებს

რომი. იტალიაში ახალი სისხლიანი დანაშაული ჩაიდინეს ნეოფაშისტებმა. პადუაში მემარჯვენე ექსტრემისტებმა ანონიმური დარეკვით ქალაქის ერთ-ერთ რაიონში სპატრულო მანქანა გამოიძახეს, ჩაუსაფრდნენ და კარაბინერებს ტყვია დაუშინეს.

პოლიციამ შეძლო ერთერთი ტერორისტის დაკავება. იგი აღმოჩნდა ვ. ფიორავანტი. ნეოფაშისტური დაჯგუფების („პეიარაღებული რევოლუციური უჯრედები“) „აქტივისტი“, რომელსაც დიდი ხანი ეძებდნენ.

დაპატიმრებული ტერორისტი მონაწილეობდა აგრეთვე რესპუბლიკის პროკურორის თანამშრომლის მ. ამატოს მკვლელობაში და სხვა ბოროტმოქმედებაში.

შემთხვევები

აფეთქება...

პარიზი. ლიონიდან სამხრეთით მდებარე ატომურ ელექტროსადგურში აფეთქება მოხდა. სპეციალისტთა აზრით, მას ხელოვნური შედეგები არ მოჰყოლია. როგორც ფრანს პრესის სააგენტო იუწყება, აფეთქდა დამხმარე ნაგებობაში არსებული ჭაბიური ნივთიერება.

პირველმა სინჯმა ცხადყო, რომ აფეთქების შედეგად რადიაქტიური ნივთიერებების გადინება არ მომხდარა. სადგური განაგრძობს მუშაობას. იკვლევენ აფეთქების მიზეზებს.

ტრაგედია სტადიონზე

ათენი. ტრაგიკულად დამთავრდა მაყურებელთათვის გასულ კვირას საბერძნეთის დედაქალაქის სტადიონზე გამართული მატჩი ფეხბურთში,

თამაშის დამთავრების შედეგ ერთ-ერთ სექტორში დაკეტილი აღმოჩდა კარები. გამოსვლისას გულშემატკივართა შორის ატყდა პანიკა. ზედაზორის შედეგად, წინასწარი მონაცემებით, დაიღუპა 20 და დაშავდა 50 მაყურებელი.

რაოგორ ავმაღლდით, რაოგორ ვიზარდეთ!

● **მეათე ხუთწლედში ქართველ მეცნიერთა კვლევის შედეგებმა საკავშირო და მსოფლიო აღიარება მოიპოვა. ფიზიკის, მედიცინის, გეოგრაფიისა და წარმოების ავტომატიზაციის დარგის რამდენიმე ნაშრომმა ლენინური, სსრ კავშირისა და საქართველოს სსრ სახელმწიფო პრემიები დაიმსახურა.**

● **24 ათასზე მეტი ღონისძიება განხორციელდა ახალი ტექნიკისა და ტექნოლოგიის შესაქმნელად და დასანერგად, რაც თითქმის ერთი მესამედით მეტია მეცხრე ხუთწლედთან შედარებით.**

● **სახალხო მეურნეობაში მეცნიერებისა და ტექნიკის მიღწევათა დანერგვის ეკონომიკური ეფექტი თითქმის ორჯერ უფრო მეტია, ვიდრე წინა ხუთწლედში, დამატებითმა მოგებამ პროდუქციის თვითღირებულების შემცირების ხარჯზე 120 მილიონ მანეთი, ანუ 1,5-ჯერ მეტი შეადგინა, ვიდრე წინა ხუთწლედში.**

● **მწყობრში ჩადგა 841 სკოლა 168 ათასი მოსწავლისათვის, 150 საბავშვო ბაღი.**

● **რესპუბლიკის პროფესიულ-ტექნიკურმა სასწავლებლებმა 135 ათასზე მეტი ახალგაზრდა მუშა მოამზადეს.**

ყაბაზი
ქართული ფილატელია
ყაბაზი ყაბაზი
ყაბაზი

წინ გადადგმული ნაბიჯი

ძლებელია გადაღლას მივაწეროთ. ფინალში ერთმანეთს შეხვდნენ ლენინგრადელი ი. სოკოლოვი და კორეელი სპორტსმენი. გამარჯვება სოკოლოვმა და თბილისის საერთაშორისო ტურნირის მთავარი პრიზიც მას გადაეცა. მესამე საპრიზო ადგილები წილად ხვდათ სსრ კავშირის ნაკრების წევრს ტლეცერასა და იაპონელ ხ. ხამადას.

საქართველოს სპორტსმენებმა წელსვანდელ ტურნირში 3 პირველი და 4 მეორე ადგილები დაიკავეს, რაც შარშანდელთან შეღარებით წინ გადადგმულ ნაბიჯად უნდა მივიჩნიოთ.

დ. თორდია.

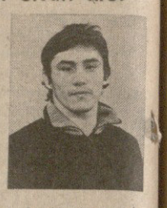

სურათებზე: ქვემოსუბუქ და მსუბუქ წონებში გამარჯვებულნი — ვ. კალენტიევი და უ. მარაევი. ვ. გენგიურის ფოტოები.

ქართველ ფალავანთა წარმატება

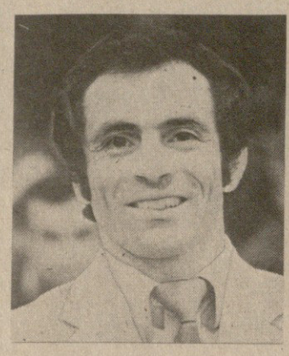

ვახტანგ გლაგიძე.

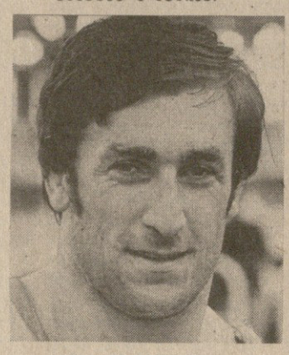

მიხეილ სალაძე.

კვირას სპორტის სასახლეში დასრულდა თბილისის საერთაშორისო ტურნირი ჭიდაობა ძიუდოში. ამ დღეს ასპარეზობდნენ აბსოლუტური და 60 კგ წონის ათლეტები.

ორივე წონაში ჩვენი რესპუბლიკის 6 წარმომადგენელი მონაწილეობდა.

აბსოლუტურ კატეგორიაში მოასპარეზეთ დილით 4-4 შეხვედრის გამართვა მოუხდათ. ყველა ორთაბრძოლა შესანიშნავად წარმართა და ნახევარფინალში გამოსვლის უფლება მოიპოვა ქვემძიმეწონოსანმა მ. ბერუაშვილმა. ახალგაზრდა ძიუდოისტმა მეოთხე შეხვედრაში დაამარცხა მსოფლიოსა და ევროპის ჩემპიონატების პრიზიორი უნგრელი ი. ვარგა, რომელიც 123 კგ-ს იწონის. ძალზე დაძაბული გამოდგა ფინალში გასასვლელი ორთაბრძოლა სსრ კავშირის ნაკრების წევრს ხ. კუცვაევსა და ქართველ სპორტსმენს შორის. მალხაზმა აქაც იმარჯვა და თუმცა შემდეგ, ფინალში მარცხი იწვნია ვ. გურინთან, მისი ჭიდაობით როგორც მაყურებლები, ისე საქართველოსა და სსრ კავშირის ნაკრების მწვრთნელები კმაყოფილნი არიან.

60 კგ წონაში სამი ქართველი მოჭიდავედან ორმა პირველივე წრეში იწვნია მარცხი. მესამე — დავით ფიცხელაური — ერთადერთი იყო 33 სპორტსმენს შორის, რომელსაც დილის ასპარეზობაში 4 შეხვედრის ჩატარება მოუხდა. ფიცხელაურის სასახელოდ უნდა ითქვას, რომ მან ეს ოთხივე ორთაბრძოლა, მიუხედავად მტკივნეთა სიძლიერისა, თავის სასარგებლოდ დაასრულა. ნახევარფინალურ ასპარეზობაში სპორტსმენი შედარებით დაღლილი გამოიყურებოდა. ყოველ შემთხვევაში, ზედიზედ ორი მარცხი კო ხენთან (კორეის სახალხო დემოკრატიული რესპუბლიკა) და ჰ. ტლეცერთან სავსებით შესაძლებელია გადაღლას მივაწეროთ.

ფინალში ერთმანეთს შეხვდნენ ლენინგრადელი ი. სოკოლოვი და კორეელი სპორტსმენი. გამარჯვება სოკოლოვმა და თბილისის საერთაშორისო ტურნირის მთავარი პრიზიც მას გადაეცა. მესამე საპრიზო ადგილები წილად ხვდათ სსრ კავშირის ნაკრების წევრს ტლეცერასა და იაპონელ ხ. ხამადას.

საქართველოს სპორტსმენებმა წელსვანდელ ტურნირში 3 პირველი და 4 მეორე ადგილები დაიკავეს, რაც შარშანდელთან შედარებით წინ გადადგმულ ნაბიჯად უნდა მივიჩნიოთ.

დ. თორდია.

როსტოვში დამთავრდა საბჭოთა კავშირის 1981 წლის ჩემპიონატი კლასიკურ ჭიდაობაში. ეს პირველობა საიუბილეო, 50-ე გახლდათ და მასში ჩვენი ქვეყნის ყველა რესპუბლიკის, ავრეთვე მოსკოვისა და ლენინგრადის 250-ზე მეტი ათლეტი მონაწილეობდა.

ჩვენ უკვე გეუწყებოდით, რომ 100 კგ წონით კატეგორიაში უძლიერესის სახელი და ჩემპიონის ოქროს მედალი მოიხვეჭა თბილისელმა მიხეილ სალაძემ. ასპარეზობის უკანასკნელ დღეს კიდევ ერთი **შესანიშნავი გამარჯვება იზეიმა და პირველი ადგილი დაისაკუთრა ჩვენი რესპუბლიკის მეორე წარმომადგენელმა, ოლიმპიურმა ჩემპიონმა ვახტანგ გლაგიძემ (52).**

ქართველ სპორტსმენთაგან წარმატებით იასპარეზეს, აგრეთვე, **შ. ჭორჩილაძემ** (მძიმე წონა) — მეორე ადგილი და **თ. ყაზარაშვილმა** (48) — მესამე ადგილი.

დანარჩენ წონით კატეგორიებში ჩვენი ქვეყნის ჩემპიონები გახდნენ: ტაქვანტელი **ვ. ანიკინი** (48), მოსკოველი **ფ. ფუსტაფინი** (62), კიროველი **ვ. გალკინი** (74), მინსკელი **ა. დუბროვსკი** (90), მოსკოველი **ე. არტიუხინი** (100 კგ-ზე ზევით) და სამი როსტოველი — **ი. როსტოვცევი** (57), **ბ. კრამარენკო** (68) და **ა. ყანანმოვი** (82).

— წლევანდელი ჩემპიონატი,— განაცხადა სსრ კავშირის ნაკრების უფროსმა მწვრთნელმა გ. საპუნოვმა, — საინტერესოა იმით, რომ იგი ახალი ოლიმპიური ციკლის დასაწყისი გახლავთ. ეს კი ჩვენი ქვეყნის ახალგაზრდა სპორტსმენებს კარგ პერსპექტივებს უსახავს. სხვათა შორის, ისინი წარმატებით გამოვიდნენ მოსკოვის ოლიმპიურ ასპარეზობაში გამარჯვებულებთან: ოლიმპიადა-80-ის ხუთი ჩემპიონიდან მხოლოდ ერთი, ვახტანგ ბლაგიძე ავიდა კვარცხლბეკის უმაღლეს საფეხურზე. ტურნირი გაიმართა ჭიდაობის საერთაშორისო ფედერაციის მიერ დამტკიცებული ახალი წესებით — 9 წუთის ნაცვლად თითოეული შეხვედრისთვის ახლა მხოლოდ 6 წუთი იყო დათმობილი, რამაც არსებითად გაზარდა ორთაბრძოლების სიმძაფრე და დინამიურობა. როსტოვის ტურნირის შემდეგ ჩვენი ქვეყნის ნაკრები მოემზადება ევროპის ჩემპიონატისთვის, რომელიც 8-11 აპრილს გაიმართება შვეიცის ქალაქ გეტებორგში.

საბჭოური ცხოვრების ფესი შვიდი ძმა

ნარკვევი

ომარე ილია და საპატიო რკინიგზელი კირილე ლაბაძეები.

კირილემ პირველი გიორგი მიიყვანა დეპოში. შემდეგ მომდევნო ძმები მიჰყვნენ. წარმოებაში ისინი გულთბილად მიიღეს და მზრუნველობას არ აკლებდნენ. ამით წაბალისებულებმა გადაწყვიტეს გულმოდგინება გამოეჩინათ და მალე გამხდარიყვნენ მინდობილი საქმის ოსტატები.

თავდადებულ შრომასთან ერთად მვიდივე ძმამ თანამიმდევრულად მიიღო საშუალო განათლება, გაიარეს სხვადასხვა კურსები და სპეციალისტები გახდნენ. ამასთან სამხედრო სამსახურიც კეთილსინდისიერად მოიხადეს. ამჟამად გიორგი მატარებლების შემდგენელია, ოთარი— ოპერატორად მუშაობდა, ალექსანდრე — დურგალია, თენგიზი — ელმავლის მემანქანის თანაშემწე, ბონდო და მიხეილი — სადგურის ოპერატორები, ხოლო ანზორი — თბომეურნეობის ემსახურება. თენგიზი და მიხეილი კომენისტური შრომის დამკვრელები არიან. გარდა ამისა, თენგიზი წლების მანძილზე ამიერკავკასიის რკინიგზის პარტიული კომიტეტის წევრი იყო. ყველანი გარკვეულ საზოგადოებრივ მუშაობას ეწევიან. მათი შრომითი და სხვა წარჩინების სიგელები და საჩუქრები ერთად რომ შეგროვდეს, სამუზეუმოდ შემონახულ მამისეულ ქოხს აავსებს.

ამბობენ, ლაბაძეებს ოჭროს მარჯვენა აქვთო. სხვადასხვა პროფესიას ფლობენ. ხშირად ერთმანეთს ენაცვლებიან საქმეში, რომ მათ ნახელავს ხინჯი არ გაჰყვეს. საერთოდ არავითარ საქმიანობას არ თაკილობენ. ამიტომაც არც ცხოვრება უმძიმთ.

გადის წლები. ლაბაძეების ოჯახი მრავლდება და ახალ-ახალი შტო გამოაქვს. მხოლოდ უცვლელი რჩება და თაობიდან თაობას გადაეცემა შრომითი, ზნეობრივი და მორალური ტრადიციები. შვიდივე ძმასთან ერთად მსახურობენ მათი მეუღლეები; მუშაობენ, სწავლობენ ან სამხედრო სამსახურს იხდიან მათი შვილები და სიძეები. რა პროფესია გნდა, რომ მათს ოჯახებში არ იცოდნენ. ჯერ კიდევ ხაშურში ვიყავი, როცა ალექსანდრე ლაბაძის ოჯახმა № ნაწილის მეთაურისაგან მიიღო მადლობის წერილი შესანიშნავი შვილის —თამაზის აღზრდისათვის.

ლაბაძეები მომრავლდნენ, მაგრამ კვლავინდებურად ერთ დიდ ოჯახად ცხოვრობენ, ჭირსა და ლხინს ერთად იზიარებენ. ერთის სტუმარს ყველანი მასპინძლობენ. ამ სამაგალითო ერთობლიობას ადუღაბებს ისიც, რომ მათ მარჯვნივ და მარცხნივაც ლაბაძეები — ბიძაშვილები და სხვა ნათესავები სახლობენ.

ძმები გაჭრილი ვაშლივით გვანან ერთმანეთს. მისაბაძია მათი სიამტკბილობა და კეთილმოსურნეობა, ნამდვილი ძმური ურთიერთობა.

სამოცდათხუთმეტ წელიწადს მიღწეული მარგალიტა ისევ ყველას თავდადებული მზრუნველია.

— გაჭირვებული ქვრივ-ობოლის მიუხედავად, —ამბობს მარგალიტა, — ბედნიერი დედა ვარ. შვილები კეთილი და მოსიყვარულენი გამომივიდნენ. თვალში რომ ჩავუვარდე, ხელს არ ამოსვამენ. ჯალაბობაც კარგი შეხვდათ— ყველას ვუყვარვარ და მზრუნველობას არ მაკლებენ. თუ მე ერთი გულის მესაიდუმლე ქალიშვილი მყნატრებოდა, ესენი გოგოებით აივსნენ. საქმე იქამდე მივიდა, რომ როცა ბიჭები ბოლოს დაჭორწინებული თენგიზის სახლს აშენებდნენ, მამისეული ქოხის ჭერში შენახული უღელი ამოიღეს და იქ გამოიყენეს—„იქნება ვაჟიანობის თილისმა ჰქონდესო“.

ყოველ დილას, გაგარინის ქუჩის მეშვიდე ჩიხიდან ჟივილ-ხივილით გამოდიან საბუსაზე, სკოლაში და სხვა საქმეზე მიმავალი ლაბაძეები. ბებია მარგალიტა კი თავის „სამსახურს“ იწყებს: სათითაოდ ჩამოუვლის შვილების ოჯახებს, შინ დარჩენილებს დაარიგებს, ჰატარებს მიუალერსებს, დაპურებს და მშობლებს დაბრუნებამდე თვალყურს ადევნებს, რომ პატარები ქუჩაში არ გაეპარონ და რაიმე ხიფათს არ გადაეყაროს.

პატიოსანი შრომის, დედაშვილური, ძმური სიყვარულის მადლი ნუ მოკლებოდეს ლაბაძეებს. დაე იმრავლონ და ახსოვდეთ პოეტის სიტყვები:

ერთი ძმა სიცოცხლეს ნიშნავს,
შვიდი ძმა უკვდავებასა...

გ. იარალოვი.

ჭეშმარიტი მეცნიერი

კონსტანტინე წერეთლის დაბადების 80-ე წლისთავი

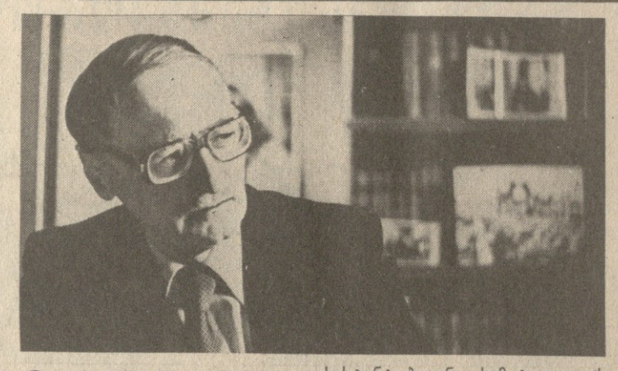

ცნობილ ქართველ აღმოსავლეთმცოდნეს — სემიტოლოგს, საქართველოს სსრ მეცნიერებათა აკადემიის წევრ-კორესპონდენტს, მეცნიერების დამსახურებულ მოღვაწეს, პროფესორ კონსტანტინე წერეთელს სამოცი წელი შეუსრულდა. ამ თარიღს ემთხვევა მისი სამეცნიერო-პედაგოგიური მოღვაწეობის 35-ე წლისთავიც. ასპირანტურაში ყოფნისას, სადაც იგი დასპეციალებას განაგრძობდა გამოჩენილი საბჭოთა აღმოსავლეთმცოდნის აკადემიკოს გ. წერეთლის ხელმძღვანელობით, კ. წერეთელი დაინტერესდა ებრაულ-არამეული ენათმეცნიერებისა და ფილოლოგიის პრობლემებით. ეს ინტერესი, ერთი მხრივ განპირობებული იყო ქართული კულტურის ისტორიისა და ქართულ-აღ მ ო ს ა ვ ლ უ რ ი კულტურული კონტაქტების აქტუალური საკითხებით, ხოლო მეორე მხრივ, თანამედროვე არამეული დიალექტების კვლევით, რომელიც, შეიძლება ითქვას, იმ დროს ჩანასახოვან მდგომარეობაში იყო საერთოდ.

კონსტანტინე წერეთელმა თავისი სამეცნიერო საქმიანობა თანამდროვე არამეული დიალექტების შესწავლით დაიწყო. ეს პრობლემა გახდა მისთვის ძირითადი კვლევის სფერო. იმ ოცდათხუთმეტი წლის მანძილზე, რაც მეცნიერი ნაყოფიერ მუშაობას ეწეოდა, მან შეისწავლა ყველა თანამედროვე არამეული დიალექტი, რომელიც საქართველოს ტერიტორიაზეა გავრცელებული, შეკრიბა მასალები სომხეთში გავრცელებული არამეული დიალექტებისა და, ბოლოს, შეძლო გამოეკვლია არამეული დიალექტები, რომლებიც გავრცელებული იყო დღევანდელი ერაყის ტერიტორიაზე. თანამედროვე ასურულ დიალექტებს კონსტანტინე წერეთელმა 100-ზედ ნაშრომი უძღვნა, მათგან განსაკუთრებით მნიშვნელოვანია „მასალები არამეული დიალექტოლოგიისათვის“, „ნარკვევები ასურული დიალექტების შედარებითი ფონეტიკისა“. ეს უკანასკნელი ფუნდამენტური ხასიათის გამოკვლევა, რომელსაც, ფაქტობრივი მასალის სიმდიდრისა და ანალიზის სიღრმის თვალსაზრისით, ძნელად თუ მოეძებნება პარალელი არამეულ დიალექტოლოგიაში. აღსანიშნავია, რომ ეს ნაშრომი გერმანულ ენაზე თარგმნა და გამოაქვეყნა გამოჩენილმა გერმანელმა ორიენტალისტმა ფრიდრიხ ალტჰაიმმა.

1968 წელს კონსტანტინე წერეთელმა გამოსცა „თანამედროვე ასურული ენის გრამატიკა“. სინტეტურსა ის ფაქტი, რომ ანალოგიური ხასიათის ნაშრომი საუკუნეზე ადრე გამოაქვეყნა გამოჩენილმა გერმანელმა აღმოსავლეთმცოდნემ თეოდორ ხოლდეკემ, მას შემდეგ ამგვარი ხასიათის ნაშრომი აღარ დაბეჭდილა. კ. წერეთელმა ახლადმოპოვებული მასალების საფუძველზე შექმნა ორიგინალური გამოკვლევა, რომელშიც სრულყოფილად არის ასახული თანამედროვე ასურული ენის სტრუქტურა. აღნიშნული ნაშრომის საფუძველზე მკვლევარმა რუსულ ენაზე დაწერა მონოგრაფიული ხასიათის გამოკვლევა „თანამედროვე ასურული ენა“. ეს მონოგრაფია გამოქვეყნდა მოსკოვში, სერიაში „ხალხის და აფრიკის ენები“. გამოქვეყნებისთანავე ნაშრომმა დიდი ინტერესი გამოიწვია როგორც ჩვენში, ასევე უცხოეთშიც, იგი ითარგმნა და დაისტამბა გერმანულ, ინგლისურ და იტალიურ ენებზე.

ცხოველ ინტერესს იწვევს კონსტანტინე წერეთლის მონოგრაფია „სირიული ენა“. ეს ნაშრომიც მოსკოვში გამოქვეყნდა, იმავე სერიაში. აღსანიშნავია, რომ სამაშულო აღმოსავლეთმცოდნეობაში ამგვარი ნაშრომი პირველად ქვეყნდება. ამ გამოკვლევას განსაკუთრებული მნიშვნელობა აქვს საქართველოსათვის. როგორც ცნობილია, ქართული კულტურის ისტორიისათვის მნიშვნელოვანი მოვლენა იყო ადრე საშუალო საუკუნეებში არსებული ქართულ-სირიული კონტაქტები, რომლებიც ხორციელდებოდა მახლობელი აღმოსავლეთის კულტურულ ცენტრებში, სადაც სირიელები და ქართველები ერთად მოღვაწეობდნენ. ამ კონტაქტების შედეგია სირიული ლიტერატურის ნიმუშების ძველი ქართული თარგმანები, რომელთა შესწავლასაც დიდი მნიშვნელობა აქვს ქართული ლიტერატურის ისტორიისთვის. ამ ნაშრომისათვის ავტორს ივ. ჯავახიშვილის სახელობის პრემია მიენიჭა.

თავისი მრავალწლიანი მუშაობა არამეისტიკაში კონსტანტინე წერეთელმა ერთგვარად შეაჯამა სპეციალურ გამოკვლევაში „არამეული ენა“, რომელიც მალე გამოქვეყნდება. უკანასკნელ ხანებში მკლევარი სათანადო ყურადღებას უთმობს სემიტური ენათა შედარებითი ფონეტიკის საკითხებს.

ოცდათხუთმეტ წელზე მეტია, რაც კონსტანტინე წერეთელი ნაყოფიერ პედაგოგიურ საქმიანობას ეწევა თბილისის სახელმწიფო უნივერსიტეტის აღმოსავლეთმცოდნეობის ფაკულტეტზე, სადაც მან გრძელი გზა განვლო ასისტენტობიდან სემიტოლოგიის კათედრის ხელმძღვანელამდე. ფაკულტეტზე იგი კითხულობს რიგ წამყვან სემიტოლოგიურ კურსებს ეგრაისტიკასა და არაბისტიკაში, სემიტურ შედარებით ენათმეცნიერებაში. განსაკუთრებით ყურადღებას უთმობს მკვლევარი სტუდენტთა უზრუნველყოფას სათანადო სახელმძღვანელოებით. მან გამოაქვეყნა თანამედროვე ასურული ენის ქრესტომათია“ — ლექსიკონთურთ (I გამოცემა — 1958 წ., II — 1980 წ.). ამ ქრესტომათიას წარმატებით იყენებენ საბჭოთა კავშირისა და უცხოეთის უნივერსიტეტებში. ამავე რიგის ნაშრომებს განეკუთვნება მისივე „ებრაული ენის სახელისა და ზმნის პარადიგმები“ და სხვა.

კონსტანტინე წერეთლის სამეცნიერო შრომები დიდ ინტერესს იწვევს სპეციალისტთა შორის. ამაზე მეტყველებს ის მრავალრიცხოვანი გამოძახილები და რეცენზიები, რომლებიც გამოქვეყნებულია როგორც საბჭოთა კავშირში, ასევე უცხოეთშიც.

დიდ დროს ანდომებს კონსტანტინე წერეთელი სამეცნიერო-ორგანიზაციულ და საზოგადოებრივ საქმიანობას. იგი ხელმძღვანელობს თბილისის სახელმწიფო უნივერსიტეტის სემიტოლოგიის კათედრას და სემიტოლოგიის განყოფილებას აკადემიკოს გ. წერეთლის სახელობის აღმოსავლეთმცოდნეობის ინსტიტუტში. არის აქტიური მონაწილე და ორგანიზატორი სემიტოლოგთა საკავშირო კონფერენციებისა, სისტემატიურად მონაწილეობს საერთაშორისო სიმპოზიუმებსა და კონგრესებში, ეწევა საბჭოთა ორიენტალისტიკის მიღწევათა აქტიურ პროპაგანდას უცხოეთის სამეცნიერო ცენტრებში. მკვლევარი არჩეულია რამდენიმე უცხოური აღმოსავლეთმცოდნეთა საზოგადოების საპატიო და ნამდვილ წევრად.

მეცნიერი ეწევა აგრეთვე მრავალმხრივ საზოგადოებრივ მუშაობას. იგი არის არაბეთ-ქვეყნებთან საბჭოთა კავშირის მეგობრობის საზოგადოების საქართველოს განყოფილების თავმჯდომარე, აზიისა და აფრიკის ქვეყნებთან სოლიდარობის რესპუბლიკური კომიტეტის პრეზიდიუმის წევრი, საქართველოს საზღვარგარეთის ქვეყნებთან მეგობრობისა და კულტურული ურთიერთობის საზოგადოების გამგეობის წევრი.

მკვლევარს მრავალი გეგმა აქვს დასახული და შესაშური ენერგიით იღწვის მათ განსახორციელებლად.

თ. გამყრელიძე,
საქართველოს სსრ მეცნიერებათა აკადემიის აკადემიკოსი,
ვლ. ახვლედიანი,
პროფესორი.

სიჩქარეს არეგულირებს აჭტომატები

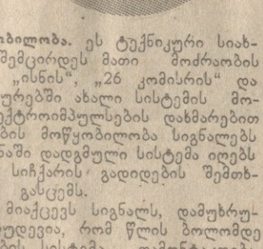

თბილისის მეტროს მატარებლების მოძრაობის სრული უსაფრთხოების გარანტიას იძლევა აქ დანერგილი ცისფერი ეკსპრესების მოძრაობის სიჩქარის ავტომატური რეგულირების მოწყობილობა. ეს ტექნიკური სიახლე ხელს შეუწყობს არსებითად შემცირდეს მათი მოძრაობის ინტერვალები ხაზზე. „სამგორის“, „ისნის“, „26 კომისრის“ და „ლენინის მოედნის“ მეტროს სადგურებში ახალი სისტემის მოწყობილობა უკვე დამთავრებულია. ელექტროიმპულსების დახმარებით სიჩქარის ავტომატური რეგულირების მოწყობილობა სიგნალებს გზავნის რელსებზე. მემანქანის კაბინაში დადგმული სისტემა იღებს ამ ინფორმაციას და დაშვებული სიჩქარის გადიდების შემთხვევაში შესაფერის „კომანდას“ გასცემს.

თუ მემანქანე ყურადღებას არ მიაქცევს სიგნალს, დამუხრუჭება ავტომატურად ხდება. ნავარაუდევია, რომ წლის ბოლომდე სიჩქარის ავტომატური რეგულირების სისტემა დამონტაჟდება „სამგორი-„დიდუბე“ ხაზის დანარჩენ სადგურებში.

იძულება მუზეუმი

შარშან თბილისის სპორტის სასახლეს ეწვია მილიონი კაცი — ეს მაყურებელთა რეკორდული რაოდენობაა.

შარშანდელი წელი ძალზე ნაყოფიერი იყო სპორტის სასახლისათვის. რესპუბლიკის ერთ-ერთმა საუკეთესო ბაზამ თავისი წვლილი შეიტანა მოსკოვის ოლიმპიადაზე, საბჭოთა სპორტსმენების წარმატებულ გამოსვლაში. აქ გაიმართა მთელი რიგი უდიდესი საერთაშორისო და საკავშირო ტურნირები.

მაგრამ, გარდა ამ დიდი ასპარეზობებისა, სპორტის სასახლე თავისებური საწვრთნელი ბაზაც არის ხელბურთელების, კალათბურთელების და მხატვრული ტანმოვარჯიშეებისათვის. აქვე, სპორტულ სექციებში, ყოველდღე დადიან დაახლოებით 600 მოზარდი, მათ შორის თბილისის № 13 პროფესიული სასწავლებლის მოსწავლეები, რომლებსაც შეფობას უწევს სასახლის კოლექტივი.

სასახლის მუშაკთა კოლექტივმა გადაწყვიტა აქ შექმნას საქართველოს სპორტული დიდების მუზეუმი, რისთვისაც უკვე შეგროვილია დიდძალი სპორტული ნადავლი.

მაყურებელმა ნახა პრემიერა

„ძველი სახლი“ — ასე ეწოდება ახალ სპექტაკლს, რომელიც ა. კაზანცევის პიესის მიხედვით დაიდგა თბილისის ა. ხ. გრიბოედოვის სახელობის წითელი დროშის ორდენოსან სახელმწიფო რუსულ დრამატულ თეატრში.

სპექტაკლი დადგა თეატრის მთავარმა რეჟისორმა, საქართველოს სსრ ხელოვნების დამსახურებულმა მოღვაწემ გ. ყორდანიამ, რეჟისორია გ. ჩერქეზიშვილი, სცენოგრაფია ეკუთვნის რესპუბლიკის დამსახურებულ მხატვარს გ. გუნიას, მუსიკალური გაფორმება — რ. გვენეთაძეს.

თეატრის ახალ სპექტაკლში, რომელიც ასახავს ერთი სახლის მცხოვრებთა ბედ-იღბალს, მათს სიხარულსა და სიწუხარს, მონაწილეობენ საქართველოს სსრ სახალხო არტისტი ვ. სომინა, რესპუბლიკის დამსახურებული არტისტები ლ. კრილოვა, მ. იოფე, ბ. კაზნეცი, ე. კილოსანიძე, არტისტები ი. ფილევი, ვ. სმოტროვი და სხვები.

სურათზე: სპექტაკლ „ძველი სახლის“ სცენა. სანა გლებოვა — მსახიობი ი. პოდკოპაევა, ოლეგ კრილოვი — მსახიობი ი. ფილიევი.

ა. რუხაძის ფოტო (საქინფორმის ფოტოქრონიკა).

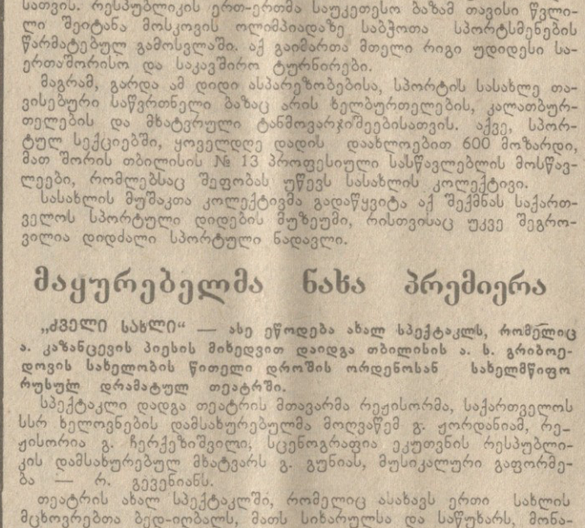

„საბჭოთა ხელოვნება“ № 1

გამოვიდა საქართველოს სსრ კულტურის სამინისტროს ყოველთვიური ჟურნალის „საბჭოთა ხელოვნების“ პირველი ნომერი.

რუბრიკით „სკკპ XXVI ყრილობის შესახვედრად“ ჟურნალში გამოქვეყნებულია მოწონებული „ახალი წინსვლის საწინდარი“.

ქართული ხელოვნების მესამე საერთაშორისო სიმპოზიუმის (ბარი, ლეჩე — იტალია) მუშაობას აცნობს მკითხველებს კიტი მაჩაბელი, ხოლო ქართული თეატრის დღეს ეძღვნება ირაკლი გოგოლაურის წერილი „დუშეთის სახალხო თეატრის მე-100 წლისთავი“.

ჟურნალში გაეცნობით აგრეთვე თ. ონიაშვილის, გ. თევზაძის, ე. მიხალჩენკოვას და სხვათა საინტერესო მასალებს.

კომენიტატი

ჩვენი მისამართი და ტელეფონებია:

380096, თბილისი-96, ლენინის ქ. 14.

რედაქცია:

რედაქტორის მოადგილეების — 99-93-03, 99-03-09, პ/მდივნის — 99-72-80, სამდივნოსი — 99-66-10, განყოფილებებისა: პარტიული ცხოვრების — 99-87-61, მარქსისტულ-ლენინური თეორიის კრონპაგანდის — 99-22-93, მრეწველობისა და ტრანსპორტის — 93-20-34, სოფლის მეურნეობის — 99-52-46, საბჭოთა მშენებლობის — 93-18-70, მეცნიერების, უმაღლესი სასწავლებლებისა და სკოლების — 93-27-58, ლიტერატურისა და ხელოვნების — 99-55-01, კორესპონდენტთა ჯგუფის და პრესის მიმოხილვის — 99-05-29, ადგილობრივი ინფორმაციის — 93-16-90, უცხოეთის ინფორმაციის — 99-60-21, მუშკორების ჯგუფის — 99-73-24, ილუსტრაციის — 93-28-54, საზოგადოებრივი მისაღების — 93-95-24.

საკორესპონდენტო პუნქტები:

მოსკოვი — 431-08-52; სოხუმი — 2-40-19; ბათუმი — 3-41-69; ცხინვალი — 2-22-52; ქუთაისი — 5-26-36; გორი — 2-33-10; ახალციხე — 2-03-15; ზუგდიდი — 28-40; ცხაკაია — 2-23-44; მახარაძე — 6-34-44; ზესტაფონი — 39-55; თელავი — 12-09; წითელწყარო — 22-66; ტყიბული — 25-82.

კომუნისტი ინდექსი 66434 უე 02063

ტელევიზია

10 თებერვალი

პირველი პროგრამით: 09.00 — „ვრცედია“ (მ.), 09.40 — მულტიპლიკაციური ფილმი. 10.00 — „მოამბე“. საინფორმაციო პროგრამა, 10.30 — საგელევიზიო დოკუმენტური ფილმი „მისამართი იგივეა — სოფელი“, 10.55 — საგელევიზიო მხატვრული ფილმი — „შანდაური“. I ნაწილი, 12.30 — მოსწავლეთათვის — „საპოვნელას ჰპანეი“ გამეორებით, 13.05 — ახალგაზრდებისათვის,— ქართული ენა, 17.00 — მულტიპლიკაციური ფილმი, 17.25 — განცხადებები, 17.30 — შვეიცარიელთა ინგლისური ენა, 18.00 — „ამაგდარი“ — თამარ ლოლაშვილი (გამეორებით), 18.30 — „მოძმე რესპუბლიკების საესტრადო ხელოვნება“ — ბელორუსიის ვოკალურ-ინსტრუმენტული ანსამბლი „სიაბრი“, 19.00 — კალათბურთი სსრ კავშირის პირველობაზე. თბილისის „დინამო“ — ლენინგრადის „სპარტაკი“. რეპორტაჟი თბილისის სპორტის სასახლიდან, 20.30 — კინონარკვევი, 20.40 — „მოამბე“, 21.10 — „მოდით, ერთად ვიმღეროთ!“, 21.50 — მულტიპლიკაციური ფილმი, 22.00 — „ვრცედია“. (მ.), 22.35 — „სცენის ოსტატები“ — გიორგი შავგულიძე, 23.50 — „მოამბე“.

მეორე პროგრამით: 18.25 — რუსული სკოლების მოსწავლეთათვის ფიზიკა, 18.55 — განცხადებები, 19.00 — მულტიპლიკაციური ფილმი, 19.10 — სტუდენტებისათვის — თეორიული მექანიკა.

თეატრი

10 თებერვალი

ფალიაშვილის სახელობის ოპერისა და ბალეტის სახელმწიფო აკადემიური — **ოტელო** (პირველი აბონ. პირველი წყარ.): რუსთაველის სახელობის სახელმწიფო აკადემიური — **ლურჯი ცხენები წითელ ბალახზე**; მარჯანიშვილის სახელობის სახელმწიფო აკადემიური — **პრეზენციული ამბავი**; აბაშიძის სახელობის მუსიკალური კომედიის — **მე, ცოლი და სიდედრი**; მეგების თეატრი — **ქართული ნოველების საღამო.**