პროლეტარებო ყველა ქვეყნისა, შეერთდით!

კომუნისტი

1981 წელი შაბათი 18 აპრილი № 91 (18033) ფასი 2 კაპ.

გაზეთი გამოდის 1920 წლის 3 ივნისიდან

საქართველოს კომუნისტური პარტიის ცენტრალური კომიტეტის, საქართველოს სსრ უმაღლესი საბჭოს და საქართველოს სსრ მინისტრთა საბჭოს ორგანო

КОМУНИСТИ — ОРГАН ЦК КП ГРУЗИИ, ВЕРХОВНОГО СОВЕТА ГРУЗИНСКОЙ ССР И СОВЕТА МИНИСТРОВ ГРУЗИНСКОЙ ССР

საბჭოთა კავშირის მოქალაქენო! ისწავლეთ იცხოვროთ, იმუშაოთ და იბრძოლოთ ლენინურად, კომუნისტურად!

სკკპ ცენტრალური კომიტეტის მოწოდებებიდან.

ᲛᲔᲤᲣᲢᲙᲠᲔᲝᲑᲘᲡ ᲨᲔᲛᲓᲒᲝᲛᲘ ᲒᲐᲜᲕᲘᲗᲐᲠᲔᲑᲘᲡᲐᲗᲕᲘᲡ

საქართველოს კომპარტიის ცენტრალურმა კომიტეტმა და საქართველოს სსრ მინისტრთა საბჭომ მიიღეს დადგენილება „საქართველოს სს რესპუბლიკაში მეფუტკრეობის შემდგომი განვითარების ღონისძიებათა შესახებ“.

დადგენილებაში აღნიშნულია, რომ რესპუბლიკაში სრულად არ გამოიყენება მეფუტკრეობის განვითარების შესაძლებლობები. მეფუტკრეობის სამეცნიერო-საწარმოო გაერთიანება თავს ვერ ართმევს დაკისრებულ ამოცანებს. არ არის საკმარისი საფუტკრეების ვეტერინარული და ზოოტექნიკური მომსახურების დონე.

იმ მიზნით, რომ კიდევ უფრო განვითარდეს მეფუტკრეობა რესპუბლიკაში, გადიდდეს თაფლისა და მეფუტკრეობის სხვა პროდუქტების წარმოება, ეფექტიანად იქნეს გამოყენებული ფუტკარი სასოფლო-სამეურნეო კულტურების დამტვერვაში და გაფართოვდეს დარგში მომდინარე სამეცნიერო-კვლევითი სამუშაოები, საქართველოს კომპარტიის ცენტრალურმა კომიტეტმა და საქართველოს სსრ მინისტრთა საბჭომ დაადგინეს მიღებულ იქნეს საქართველოს სსრ სოფლის მეურნეობის სამინისტროს წინადადება იმის შესახებ, რომ 1985 წელს ფუტკრის ოჯახების რაოდენობა საზოგადოებრივ მეურნეობებში გაიზარდოს 105 ათასამდე, ხოლო თაფლის დამზადების მოცულობა — 527,5 ტონამდე.

ადგილობრივმა პარტიულმა და საბჭოთა ორგანოებმა, დაინტერესებულმა სამინისტროებმა და უწყებებმა უნდა შეიმუშაონ კონკრეტული ღონისძიებანი, რათა დაძლიონ მეფუტკრეობის ჩამორჩენა, უზრუნველყონ მეფუტკრეობის პროდუქტების შესყიდვის საგეგმო მოცულობათა შესრულება და გააქტიურონ მეფუტკრეობის ნებაყოფლობით საზოგადოებათა მუშაობა.

საქართველოს სსრ სოფლის მეურნეობის სამინისტროს და მის მეფუტკრეობის სამეცნიერო-საწარმოო გაერთიანებას დაევალათ უფრო ფართოდ გაშალონ მუშაობა, რომელიც ხელს შეუწყობს ქართული ფუტკრის ჯიშობრივი თვისებების გაუმჯობესებას და პროდუქტიულობის ზრდას.

სამინისტრომ უნდა განახორციელოს ქმედითი ღონისძიებანი, რათა გაიზარდოს სასოფლო-სამეურნეო კულტურების მოსავლიანობა, მეტადრე განვითარდეს ინტენსიური მეადოობა ფუტკარდამტვერვის გზით დამტვერვის სამსახურის მომსახურების ანაზღაურებით. საჭიროა შესწავლილ იქნეს მთავარი კავკასიონის თაფლდამზადების ბაზების — ყვარელს, ლაგოდეხისა და ახმეტის რაიონების, განსაკუთრებით თუშეთის ზონის გამოყენების შესაძლებლობანი და შემდეგ შემუშავდეს სამთამბარო-საფუტკრეების სამარშრუტო რუკები. გადაწყდეს, წინამძღვრიანთკარის სასოფლო-სამეურნეო ტექნიკუმთან შეიქმნას მეფუტკრეობის განყოფილება, რომელიც ყოველწლიურად გამოუშვებს 30 მეფუტკრეს. ტექნიკუმს, ხაშურის ერთწლიან სკოლასთან — მეფუტკრეთა კვალიფიკაციის ამაღლების მოკლევადიანი კურსები, საქართველოს ზოოტექნიკურ-სავეტერინარო სასწავლო-კვლევით ინსტიტუტთან მოეწყოს ვეტერინარი ექიმებისა და ზოოტექნიკოსების კვალიფიკაციის ამაღლების მუდმივი კურსები, აგრეთვე მეფუტკრეთა კვალიფიკაციის ამაღლების მოკლევადიანი კურსები.

სოფლის მეურნეობის სამინისტრომ მეფუტკრეთა ნებაყოფლობით საზოგადოებასთან ერთად უნდა გაშალოს მუშაობა მეფუტკრეობის გასაფართოებლად (მოსახლეობაში, ხელი შეუწყოს საფუტკრეების ორგანიზაციას პირად დამხმარე მეურნეობებსა და მებაღეობა-მებოსტნეობის ამხანაგობებში.

მიღებულია გადაწყვეტილება, რომ დაპროექტდეს და აშენდეს მეფუტკრეობის რესპუბლიკური სამეცნიერო-საწარმოო გაერთიანების ლაბორატორიული კორპუსი სოფელ ოქროყანაში, ადმინისტრაციული შენობა — ზაპესის დასახლებაში, საკვები თაფლისა და ყვავილის მტვრის შემცველთა, აგრეთვე მეფუტკრეობის პროდუქტების გადამამუშავებელ-დამფასებელი და ფუტკრის სამკურნალწამლო პრეპარატების ქარხანა.

საქართველოს სასოფლო-სამეურნეო ინსტიტუტს დაევალა განსაზღვროს მეფუტკრეობის სამეცნიერო-საწარმოო გაერთიანების მიერ მეცნიერული შრომების, რეკომენდაციების, მეთოდიკური მითითებების, ინსტრუქციებისა და ბროშურების ყოველწლიური გამოცემის ლიმიტი 7 თაბახის მოცულობით.

საქართველოს სსრ სახმომარაგებას წინადადება მიეცა გამოუყოს 1981-1985 წლებში მეფუტკრეობის სამეცნიერო-საწარმოო გაერთიანებას დარგის განვითარებისათვის საჭირო რაოდენობის წიწვოვანი ჯიშების ხე-ტყე და სხვა მასალები.

ჯანმრთელობის დაცვისა და კვების მრეწველობის სამინისტროებმა სოფლის მეურნეობის სამინისტროსთან და საქართველოს სსრ მეცნიერებათა აკადემიასთან ერთად უნდა მოამზადონ წინადადებები საკვები მიზნებისათვის ყვავილის მტვრის მოხმარებისა და მეფუტკრეობის ბიოლოგიურად აქტიური პროდუქტების გამოყენებით პრეპარატების და დიეტური სასურსათო პროდუქტების გამოშვების შესახებ.

რესპუბლიკის შესაბამის სამინისტროებსა და უწყებებს დაევალათ განახორციელონ ოქროყანის მეფუტკრეობის რესპუბლიკურ საცდელ სადგურში სადგომების გაზიფიკაცია და ტელეფონიზაცია, აგრეთვე სამელიორაციო სამუშაოები სადგურის კუთვნილ მიწებზე.

მეფუტკრეობის საკვები ბაზის გამდიდრების, ქარსაფარების გაძლიერების, აგრეთვე ეროზიამქნელი ნიადაგების მოტყეევების მიზნით გათვალისწინებულია ყოველწლიურად გამოყვანილ იქნეს თაფლოვანი მცენარეების — ცაცხვის, აკაციის, წაბლისა და სხვათა 1,5-2 მილიონი ნერგი.

მიზანშეწონილად არის მიჩნეული დაწესდეს ინვენტარისა და მეფუტკრეობის პროდუქტების ახალი ფასები, გაიხსნას თბილისში მეფუტკრეობის ინვენტარისა და პროდუქტების გასაყიდი საფირმო მაღაზია.

ნორჩ ნატურალისტთა სადგურებთან, საშიალო სკოლებთან და სკოლა-ინტერნატებთან, სოფლად და დაბებში შეძლებისდაგვარად შეიქმნება სასწავლო საფუტკრეები მოსწავლეთა შორის მეფუტკრეობის პრომაგანდისა და ახალგაზრდობის პროფესიული ორიენტაციის მიზნით.

საქართველოს პროფსაბჭოს დაევალა შეიმუშაოს მეფუტკრეთა შორის რესპუბლიკური სოციალისტური შეჯიბრების პირობები.

დადგენილებით გათვალისწინებულია აგრეთვე განხორციელდეს სხვა ღონისძიებები მეფუტკრეობის განვითარებისათვის. (საქინფორმი).

ᲓᲔᲕᲘᲖᲘᲐ ᲞᲐᲠᲭᲘᲣᲚᲝᲑᲐ, ᲮᲐᲚᲮᲣᲠᲝᲑᲐ

საქართველოს კინემატოგრაფისტთა V ყრილობამ მუშაობა დაამთავრა

17 აპრილს საქართველოს კინემატოგრაფისტთა V ყრილობა მუშაობას განაგრძობდა.

განახლებულ კამაში მონაწილეობდნენ კინოსტუდია „ქართული ფილმის“ მეორე შემოქმედებითი გაერთიანების მთავარი რედაქტორი ა. სალუქვაძე, საქართველოს დოკუმენტური და სამეცნიერო-პოპულარული ფილმების სტუდიის კინოჟურნალის „ადამიანი და კანონი“ რედაქტორი ლ. ცინცაძე, კინომცოდნე ნ. ამირეჯანი, კინემატოგრაფისტთა კავშირის მულტფილმების სექციის თავმჯდომარე რეჟისორი მ. სარალიძე, კინოსტუდია „ქართული ფილმის“ მთავარი რედაქტორი ა. ჯიჯინაძე.

აზერბაიჯანის კინემატოგრაფისტთა კავშირის გამგეობის სახელით ყრილობას მიესალმა კინორეჟისორი ტ. ბექერ-ზადე.

რესპუბლიკის სტუდენტი ახალგაზრდობის სახელით ყრილობის დელეგატებსა და მონაწილეებს მიესალმა თბილისის სახელმწიფო უნივერსიტეტის სტუდენტი ნ. ქვარიანი.

დიდი აღმავლობით, მჭუხარე ტაშის გრიალში ყრილობის მონაწილეებმა მიიღეს წერილი სკკპ ცენტრალური კომიტეტისად მ ი, სკკპ ცენტრალური კომიტეტის გენერალური მდივნის, სსრ კავშირის უმაღლესი საბჭოს პრეზიდიუმის თავმჯდომარის ამხანაგ ლ. ი. ბრეჟნევისადმი.

ირჩევენ საქართველოს კინემატოგრაფისტთა კავშირის გამგეობის, სარევიზიო კომისიის ახალ შემადგენლობასა და კინემატოგრაფისტთა IV საკავშირო ყრილობის დელეგატებს.

ყრილობის მუშაობაში მონაწილეობდნენ ამხანაგები გ. ნ. ენუქიძე და ო. ე. ჩერქეზია.

გაიმართა საქართველოს კინემატოგრაფისტთა კავშირის ახლადარჩეული გამგეობის პირველი პლენუმი.

პლენუმი გახსნა საქართველოს კომპარტიის ცენტრალური კომიტეტის მდივანმა გ. ნ. ენუქიძემ. მან აღნიშნა, რომ ქართველ კინემატოგრაფისტთა ფორუმმა ჩაიარა მაღალ იდეურ და ორგანიზაციულ დონეზე.

პლენუმმა აირჩია საქართველოს კინემატოგრაფისტთა კავშირის გამგეობის მდივნები.

რესპუბლიკის კინემატოგრაფისტთა კავშირის გამგეობის პირველ მდივნად კვლავ აირჩიეს ე. ნ. შენგელაია.

კავშირის გამგეობის მდივნებად აირჩიეს გ. ე. დვალიშვილი, თ. ე. აბულაძე, მ. ა. კოკოჩაშვილი, გ. ვ. პატარაია, ლ. ლ. ღოღობერიძე, ო. მ. გვასალია.

საქართველოს კინემატოგრაფისტთა კავშირის გამგეობის მდივნად საორგანიზაციო საკითხებში დაამტკიცეს დ. ი. ბილანიშვილი.

სარევიზიო კომისიის თავმჯდომარედ აირჩიეს ვ. რ. გახოკიძე.

პლენუმის გადაწყვეტილებით შეიქმნა საქართველოს კინემატოგრაფისტთა კავშირის პრეზიდიუმი 22 კაცის შემადგენლობით. (საქინფორმი).

ᲛᲘᲡ ᲐᲦᲛᲐᲢᲔᲑᲣᲚᲔᲑᲐᲡ ᲕᲐᲚᲔᲠᲘ ᲭᲘᲡᲙᲐᲠ ᲓᲔᲡᲢᲔᲜᲡ ᲡᲐᲥᲠᲐᲜᲗᲕᲔᲚᲝᲡ ᲠᲔᲡᲞᲣᲑᲚᲘᲙᲘᲡ ᲞᲠᲔᲖᲘᲓᲔᲜᲢᲡ

გულისწყრომით შევხვედრივარ თქვენი სიცოცხლის ხელყოფის ცდის ამბავი. მე და ჩემი კოლეგები გადაჭრით ვგმობთ ამ დანაშაულებრივ აქტს.

გამოთქვამ ამასთან დაკავშირებით ჩემს უცვლელ მეგობრულ გრძნობებს თქვენდამი.

ლ. ბრეჟნევი.

1981 წლის 17 აპრილი.

ᲓᲦᲔᲡ — ᲧᲕᲔᲚᲐᲜᲘ ᲨᲐᲑᲐᲗᲝᲑᲐᲖᲔ!

ᲔᲜᲔᲠᲒᲘᲣᲚᲐᲓ, ᲛᲝᲜᲓᲝᲛᲔᲑᲘᲗ...

ᲒᲣᲠᲯᲐᲐᲗ წელზე მეტია თბილისის მაუდ-კამვოლის კომბინატ „საბჭოთა საქართველოში“ ვშრომობ. ამ ხნის მანძილზე არ ყოფილა არც ერთი შემთხვევა, რომ კომუნისტურ შაბათობაში მონაწილეობა არ მიმეღოს. მეც და ჩემი ბრიგადის წევრებიც ყოველთვის, როგორც წესი, პროდუქციის გამოშვებაზე ვმუშაობთ ხოლმე. ამ დღეს სართავ მანქანებთან მუშაობა თითქოს უფრო მეტ ხალისსა და სიხარულს გვანიჭებს.

ეს რომ ასეა, ამას კარგად გვიჩვენებს ის ერთსულოვნება, რომელსაც მილიონობით საბჭოთა ადამიანი იჩენს ხოლმე ყოველ ლენინური შაბათობის დღეს. ისინი შრომობენ დაზგებთან, ჩარხებთან, მაღაროში, რგავენ მილიონობით მწვანე ხესა და ბუჩქს, ასუფთავებენ და აკოხტავებენ საწარმოს ტერიტორიას. რა სჯობს ამ შრომითს ენთუზიაზმს!

წლეულს, როცა პრესამ გვაუწყა მოსკოვის მოწინავე საწარმოთა კოლექტივების ინიციატივა 18 აპრილს ლენინური კომუნისტური შაბათობის მოწყობის თაობაზე, ჩვენი კომბინატის კოლექტივი ფართოდ გამოეხმაურა მას. დღეს ამ შრომითს ზეიმში კომბინატის 2.390 მუშა-მოსამსახურე მიიღებს მონაწილეობას, დამზადდება 72.900 მანეთის პროდუქცია, ე. ი. გამოვუშვებთ 8.110 მეტრ ქსოვილს (ამის შესახებ გაზეთის მკითხველებმა „კომუნისტის“ გუშინდელი ნომრიდანაც იციან).

ჩვენი ბრიგადის წევრებმა გადავწყვიტეთ, დღეს განსაკუთრებული მონდომებით ვიშრომოთ და გამოვუშვათ 900 კილოგრამი ნართი, გამომუშავებული თანხა მთლიანად გადავრიცხოთ ხუთწლედის ფონდში.

ამით ჩვენ კიდევ ერთ მტკიცე ნაბიჯს გადავდგამთ იმ საპატიო ამოცანის გადასაწყვეტად, რომელიც მსუბუქი მრეწველობის მუშაკებს დაუსახა სკკპ XXVI ყრილობამ.

ვ. ქემაშვილი,

ნოვატორი მრთველი, სკკპ ცენტრალური სარევიზიო კომისიის წევრი, სოციალისტური შრომის გმირი.

ს. კილაძის პლაკატი.

ᲔᲠᲗᲡᲣᲚᲝᲕᲐᲜᲘ ᲓᲐᲠᲐᲯᲛᲣᲚᲝᲑᲐ

მოსკოვის მოწინავე კოლექტივების პატრიოტულ თაოსნობას ვ. ი. ლენინის დაბადების 111-ე წლისთავისადმი მიძღვნილი „ლენინური შაბათობის“ მოწყობის შესახებ დაუყოვნებლივ გამოეხმაურა თბილისის საწარმოო გაერთიანების „ელექტროაპარატის“ კოლექტივი. შეიქმნა შაბათობის მომწყობი შტაბი, სადაც უწყვეტ ნაკადად შემოდიოდა გაერთიანების მუშაკთა წინადადებები შრომის ზეიმის მაღალ დონეზე მოწყობის თაობაზე. წინადადებებში მითითებულია რეზერვები, რომლებიც ხელს შეუწყობენ ბრიგადების, უბნების, საამქროების, საწარმოების კოლექტივებს, ცალკეულ მუშებს გადაჭარბებით შეასრულონ დღიური ნორმები და იმუშაონ დაზოგილი მასალებითა და ელექტროენერგიით.

მეთაური ქარხნის საწნები საამქროს კოლექტივმა, მაგალითად, გადაწყვიტა დღეს, 18 აპრილს უკლებლივ გამოვიღეს შაბათობაზე და გამოუშვას 5 ათასი მაგნიტური ამამუშავებლისა და 4 ათასი ავტომატის კორპუსები. ეს მნიშვნელოვნად სჭარბობს გეგმით გათვალისწინებულს. ასობით წინადადებაში გამოთქმულია სურვილი, რომ ლენინური შაბათობის დღეს აღებული შრომის ტემპი წლის ბოლომდე შეინარჩუნონ.

„წითელ შაბათობაზე“ სამუშაოდ გაერთიანების საწარმოებში სულ 4200 კაცი გამოვა, 2640 კაცი მატერიალური დოვლათის შექმნაზე იშრომებს. დამზადდება 5600 ცალი მაგნიტური ამამუშავებელი, 8 ათასი დასაყენებელი ავტომატი, მრავალი მაგნიტური საგდგური, სასიგნალო არმატურა, ფართო მოხმარების საგანი. დღეს მომხმარებელს 135 ათასი მანეთის პროდუქცია გაეგზავნება. ხუთწლედის ფონდში გამომუშავებული ხელფასიდან 6 ათასი მანეთი, ხოლო მოგების სახლიკიდან 13 ათასი მანეთი გადაირიცხება.

მ. დოლიძე,

„ელექტროაპარატის“ საწარმოო გაერთიანების ამწყობი ზეინკალი, საქართველოს კომპარტიის XXVI ყრილობის დელეგატი.

ᲕᲐᲥᲪᲘᲝᲑᲘᲡᲐ ᲓᲐ ᲒᲛᲘᲠᲝᲑᲘᲡᲐᲗᲕᲘᲡ

კრემლში საპატიო საბჭოთა ჯილდოები გადაეცათ სსრ კავშირისა და მონღოლეთის სახალხო რესპუბლიკის კოსმონავტებს

კოსმოსური სივრცის კვლევასა და ათვისებაში სოციალისტური თანამეგობრობის ქვეყნების ნაყოფიერი თანამშრომლობის ახალი ეტაპი გახდა „სალუტ-6“ — „სოიუზის“ ორბიტული სამეცნიერო-კვლევითი კომპლექსით საერთაშორისო ეკიპაჟის — ხომალდის მეთაურის საბჭოთა კავშირის გმირის, სსრ კავშირის კოსმონავტი მფრინავის ვ. ა. ჯანიბეკოვისა და მკვლევარი ცოსმონავტის, მონღოლეთის სახალხო რესპუბლიკის მოქალაქის ჟ. გურაგჩას წარმატებული კოსმოსური ფრენა.

17 აპრილს სკკპ ცენტრალური კომიტეტის გენერალურმა მდივანმა, სსრ კავშირის უმაღლესი საბჭოს პრეზიდიუმის თავმჯდომარემ ლ. ი. ბრეჟნევმა კრემლში კოსმოსის გმირებს საბჭოთა კავშირის საპატიო ჯილდოები გადასცა.

ჯილდოების გადაცემის დროს გამოვიდა ამხანაგი ლ. ი. ბრეჟნევი.

ᲐᲛᲮᲐᲜᲐᲒ Ლ. Ი. ᲑᲠᲔᲟᲜᲔᲕᲘᲡ ᲒᲐᲛᲝᲡᲕᲚᲐ

ძვირფასო ამხანაგებო!

დღეს აღვნიშნავთ სასიხარულო, მნიშვნელოვან მოვლენას. კოსმოსში მოგზაურობიდან დაბრუნდა სოციალიზმის ქვეყნების ორი შვილი — ამხანაგები ჯანიბეკოვი და გურაგჩა. მათ დიდებულად იმუშავეს და კარგი საჩუქარი უძღვნეს სოციალისტურ მონღოლეთს, ჩვენს ძველსა და ერთგულ მეგობარს. პირველი მონღოლი კოსმონავტის სამშობლო ახლა ემზადება მონღოლეთის სახალხო-რევოლუციური პარტიის XVIII ყრილობისათვის, შემდეგ კი აღინიშნება სახელოვანი სახალხო რევოლუციის მე-60 წლისთავი. ასე რომ საჩუქარი, შეიძლება ითქვას, დროულია.

ამ აპრილის დღეს კვლავ გვახსენდება 1961 წლის ის დაუვიწყარი 12 აპრილი, როცა მთელმა მსოფლიომ გაიგონა იური გაგარინის განთქმული „წავედით!“.

უდიდესი გზა დაძლიეს კოსმოსის მკვლევარებმა განვლილი წლების მანძილზე. იცვლებოდა, უფრო იხვეწებოდა ტექნიკა, რთულდებოდა ამოცანები, იზრდებოდა დედამიწისირგვლივ სივრცეში ყოფნის ვადები. მაგრამ ერთი რამ იყო და არის უცვლელი — კოსმოსურ ორბიტაზე მუშაობა ხელეწიფებათ მხოლოდ მამაცთ, რომლებსაც აქვთ ღრმა ცოდნა, შეუძლიათ სწრაფად და შეუცდომლად იმოქმედონ ნებისმიერ რთულ სიტუაციაში. მოკლედ რომ ვთქვათ, ეს სამუშაო ხელეწიფებათ მხოლოდ გაგარინის წრთობის ადამიანებს.

მე მთელი რიგი წლების განმავლობაში ჯერ კიდევ პირველ კოსმოსურ სტარტამდე დაკავშირებული ვიყავი საბჭოთა მეცადინეობებთან. წლად მზდა ბედნიერება, ახლო ნაცნობობა მქონოდა მსტისლავ ვსევოლოდის ძე კელდიშთან, სერგი პავლეს ძე კოროლიოვთან, მიხეილ კოზმას ძე იანგელთან, ბევრ სხვა გამოჩენილ მეცნიერთან, კონსტრუქტორთან, რომლებსაც კაცობრიობისათვის ვარსკვლავეთის გზა გაეკაფათ.

ჩვენ ყველანი, რა თქმა უნდა, ახლანდელი ფრენა საერთაშორისო სოციალისტური ეკიპაჟების უკვე მერვე ფრენაა, ხოლო ამხანაგმა გურაგჩამ გახსნა კოსმოსის დამპყრობთა მეორე ასეულის ანგარიში. ამ წუთებში კვლავ კოსმოსურ ვახტეზე დგანან ამხანაგები კოვალიონოკი და სავინიხი, რომლებიც ახლახან მასპინძლობდნენ ჩვენს გმირებს „სალუტ-6“ სადგურში.

კოსმოსური ტექნიკის შემოქმედთა მეოხებით, კოსმონავტთა მეოხებით ჩვენ უფრო მეტი ვიცით როგორც კოსმოსის, ისე დედამიწის შესახებ. ჩვენ მეტი ვიცით ადამიანის შესაძლებლობათა შესახებაც.

მაინდა ხაზგასმით აღვნიშნო, რომ საბჭოთა კავშირი იყო და არის კოსმოსში საქმიანი საერთაშორისო თანამშრომლობის განვითარების მტკიცე მომხრე. დაე, ამხანაგებო, ჯილდოებს. ყოველივე სითბეკეს გისურვებთ! გისურვებთ ბედნიერებას, ჯანმრთელობას, ახალ საგმირო საქმეებს!

✦

მიმართა რა ამხანაგ ლ. ი. ბრეჟნევს, ვ. ა. ჯანიბეკოვმა თქვა:

ჩვენი ლენინური პარტიის სახელთან, თქვენს სახელთან დაკავშირებულია საბჭოთა ხალხისა და მთელი პროგრესული კაცობრიობის იმედები, მისწრაფებები და მიღწევები. მოხარული ვარ მოგახსენოთ, რომ წარმატებით დამთავრდა მერვე საერთაშორისო — საბჭოთა-კავშირ-მონღოლეთის ეკიპაჟი. ეს ფრენა ერთ-ერთ ადამიანის შესაძლებლობათა შესახებაც.

ამ ფრენა საერთაშორისო სოციალისტური ეკიპაჟების ერთ-ერთ ადამიანის შესაძლებლობათა შესახებაც.

ამ ფრენა საერთაშორისო სოციალისტური ეკიპაჟების ერთ-ერთ ადამიანის შესაძლებლობათა შესახებაც.

სურათზე: ჯილდოების გადაცემის დროს.

საკადრო-საქინფორმის ტელეფოტო.

ᲐᲛᲮᲐᲜᲐᲒ Ლ. Ი. ᲑᲠᲔᲟᲜᲔᲕᲘᲡ ᲒᲐᲛᲝᲡᲕᲚᲐ

ᲫᲕᲘᲠᲤᲐᲡᲝᲛ ᲐᲛᲮᲐᲜᲐᲒᲔᲑᲝ!

ᲓᲦᲔᲡ ᲩᲕᲔᲜᲘᲡᲗᲕᲘᲡ ᲡᲐᲡᲘᲮᲐᲠᲣᲚᲘ, ᲛᲜᲘᲨᲕᲜᲔᲚᲝᲕᲐᲜᲘ ᲛᲝᲕᲚᲔᲜᲐᲡ. ᲙᲝᲡᲛᲝᲡᲘᲡᲗᲕᲘᲡ ᲛᲝᲒᲖᲐᲣᲠᲝᲑᲘᲓᲐᲜ ᲓᲐᲑᲠᲣᲜᲓᲐ ᲡᲝᲪᲘᲐᲚᲘᲖᲛᲘᲡ ᲥᲕᲔᲧᲜᲔᲑᲘᲡ ᲛᲝᲥᲐᲚᲐᲥᲔᲗᲐ ᲠᲘᲒᲘ ᲬᲘᲜᲐᲡᲬᲐᲠᲘ — ᲐᲛᲮᲐᲜᲐᲒᲔᲑᲘ ᲯᲐᲜᲘᲑᲔᲙᲝᲕᲘ ᲓᲐ ᲒᲣᲠᲐᲒᲩᲐ. ᲛᲐᲗ ᲓᲘᲓᲔᲑᲣᲚᲐᲓ ᲘᲛᲣᲨᲐᲝᲣᲚᲘ ᲓᲐ ᲙᲐᲠᲒᲘ ᲡᲐᲩᲣᲥᲐᲠᲘ ᲣᲫᲦᲕᲜᲔᲡ ᲡᲝᲪᲘᲐᲚᲘᲡᲢᲣᲠᲘ ᲛᲝᲜᲦᲝᲚᲔᲗᲡ, ᲩᲕᲔᲜᲡ ᲫᲕᲔᲚᲡᲐ ᲓᲐ ᲔᲠᲗᲒᲣᲚᲘ ᲛᲔ�გᲝᲑᲐᲠᲡ. ᲞᲘᲠᲕᲔᲚᲘ ᲛᲝᲜᲦᲝᲚᲘ ᲙᲝᲡᲛᲝᲡᲘᲡ ᲛᲝᲜᲐᲛᲔ ᲐᲮᲚᲐ ᲔᲛᲖᲐᲓᲔᲑᲐ ᲛᲝᲜᲦᲝᲚᲔᲗᲘᲡ ᲡᲐᲮᲐᲚᲮᲝ-ᲠᲔᲕᲝᲚᲣᲪᲘᲣᲠᲘ ᲞᲐᲠᲢᲘᲘᲡ XVIII ᲧᲠᲘᲚᲝᲑᲘᲡᲗᲕᲘᲡ, ᲨᲔᲛᲓᲔᲒ ᲙᲘ ᲐᲦᲜᲘᲨᲜᲔᲑᲐ ᲡᲐᲮᲔᲚᲝᲕᲐᲜᲘ ᲡᲐᲮᲐᲚᲮᲝ ᲠᲔᲕᲝᲚᲣᲪᲘᲘᲡ ᲛᲔ-60 ᲬᲚᲘᲡᲗᲐᲕᲘ. ᲐᲡᲔ ᲠᲝᲛ ᲡᲐᲩᲣᲥᲐᲠᲘ, ᲨᲔᲘᲫᲚᲔᲑᲐ ᲘᲗᲥᲕᲐᲡ, ᲓᲠᲝᲣᲚᲘᲐ.

ᲐᲛ Ა�პᲠᲘᲚᲘᲡ ᲓᲦᲔᲡ ᲙᲕᲚᲐᲕ ᲒᲕᲐᲮᲡᲝᲜᲔᲑᲐ 1961 ᲬᲚᲘᲡ ᲘᲡ ᲓᲐᲣᲕᲘᲬᲧᲐᲠᲘ 12 Ა�პᲠᲘᲚᲘ, ᲠᲝᲪᲐ ᲛᲗᲔᲚᲛᲐ ᲛᲡᲝᲤᲚᲘᲝᲛ ᲒᲐᲘᲒᲝᲜᲐ ᲘᲣᲠᲘ �გᲐ�გᲐᲠᲘᲜᲘᲡ ᲒᲐᲜᲗᲥᲛᲣᲚᲘ „ᲬᲐᲕᲔᲓᲗ!“.

ᲣᲓᲘᲓᲔᲡᲘ ᲒᲖᲐ ᲓᲐᲫᲚᲘᲔᲡ ᲙᲝᲡᲛᲝᲡᲘᲡ ᲛᲙᲕᲚᲔᲕᲐᲠᲔᲑᲘᲡ ᲐᲮᲚᲐᲜ ᲬᲚᲔᲑᲘᲡ ᲛᲐᲜᲫᲘᲚᲖᲔ. ᲘᲪᲕᲚᲔᲑᲝᲓᲐ, ᲣᲤᲠᲝ ᲘᲮᲕᲔᲬᲔᲑᲝᲓᲐ ᲢᲔᲥᲜᲘᲙᲐ, ᲠᲗᲣᲚᲓᲔᲑᲝᲓᲐ ᲐᲛᲝᲪᲐᲜᲔᲑᲘ, ᲘᲖᲠᲓᲔᲑᲝᲓᲐ ᲓᲔᲓᲐᲛᲘᲬᲘᲡᲘᲠᲒᲕᲚᲘᲕ ᲡᲘᲕᲠᲪᲔᲨᲘ ᲧᲝᲤᲜᲘᲡ ᲕᲐᲓᲔᲑᲘ. ᲛᲐᲒᲠᲐᲛ ᲔᲠᲗᲘ ᲠᲐᲛ ᲘᲧᲝ ᲓᲐ ᲐᲠᲘᲡ ᲣᲪᲕᲚᲔᲚᲘ — ᲙᲝᲡᲛᲝᲡᲣᲠ ᲝᲠᲑᲘᲢᲐᲖᲔ ᲛᲣᲨᲐᲝᲑᲐ ᲮᲔᲚᲔᲬᲘᲤᲔᲑᲘᲗ ᲛᲮᲝᲚᲝᲓ ᲛᲐᲛᲐᲪᲗᲐ, ᲠᲝᲛᲚᲔᲑᲡᲐᲪ ᲐᲥᲕᲗ ᲦᲠᲛᲐ ᲪᲝᲓᲜᲐ, ᲨᲔᲣᲫᲚᲘᲐᲗ ᲡᲬᲠᲐᲤᲐᲓ ᲓᲐ ᲨᲔᲣᲪᲓᲝᲛᲚᲐᲓ ᲘᲛᲝᲥᲛᲔᲓᲝᲜ ᲜᲔᲑᲘᲡᲛᲘᲔᲠ ᲠᲗᲣᲚ ᲡᲘᲢᲣᲐᲪᲘᲐᲨᲘ. ᲛᲝᲙᲚᲔᲓ ᲠᲝᲛ ᲕᲗᲥᲕᲐᲗ, ᲔᲡ ᲡᲐᲛᲣᲨᲐᲝ ᲮᲔᲚᲔᲬᲘᲤᲔᲑᲘᲗ ᲛᲮᲝᲚᲝᲓ ᲒᲐ�გᲐᲠᲘᲜᲘᲡ ᲬᲠᲗᲝᲑᲘᲡ ᲐᲓᲐᲛᲘᲐᲜᲔᲑᲡ.

ᲛᲔ ᲛᲗᲔᲚᲘ ᲠᲘᲒᲘ ᲬᲚᲔᲑᲘᲡ ᲒᲐᲜᲛᲐᲕᲚᲝᲑᲐᲨᲘ ᲯᲔᲠ ᲙᲘᲓᲔᲕ ᲞᲘᲠᲕᲔᲚᲘ ᲙᲝᲡᲛᲝᲡᲣᲠ ᲤᲠᲔᲜᲐᲐ, ᲮᲝᲚᲝ ᲐᲛᲑᲐᲓ ᲒᲐᲛᲐᲪᲗᲐ ᲠᲝᲛᲚᲔᲑᲘᲡᲐᲪ ᲐᲥᲕᲗ ᲪᲝᲓᲜᲐ, ᲨᲔᲣᲫᲚᲘᲐᲗ ᲡᲬᲠᲐᲤᲐᲓ ᲓᲐ ᲨᲔᲣᲪᲓᲝᲛᲚᲐᲓ ᲘᲛᲝᲥᲛᲔᲓᲝᲜ ᲜᲔᲑᲘᲡᲛᲘᲔᲠ ᲠᲗᲣᲚ ᲡᲘᲢᲣᲐᲪᲘᲐᲨᲘ. ᲛᲝᲙᲚᲔᲓ ᲠᲝᲛ ᲕᲗᲥᲕᲐᲗ, ᲔᲡ ᲡᲐᲛᲣᲨᲐᲝ ᲮᲔᲚᲔᲬᲘᲤᲔᲑᲘᲗ ᲛᲮᲝᲚᲝᲓ ᲒᲐᲛᲝᲪᲓᲘᲚᲗᲐ ᲨᲔᲡᲐᲫᲚᲔᲑᲚᲝᲑᲐᲗᲐ ᲨᲔᲡᲐᲮᲔᲑ.

ᲛᲔ ᲛᲗᲔᲚᲘ ᲠᲘᲒᲘ ᲬᲚᲔᲑᲘᲡ ᲒᲐᲜᲛᲐᲕᲚᲝᲑᲐᲨᲘ ᲯᲔᲠ ᲙᲘᲓᲔᲕ ᲞᲘᲠᲕᲔᲚᲘ ᲙᲝᲡᲛᲝᲡᲣᲠ ᲤᲠᲔᲜᲐᲐ, ᲮᲝᲚᲝ ᲐᲛᲑᲐᲓ ᲒᲐᲛᲐᲪᲗᲐ ᲠᲝᲛᲚᲔᲑᲘᲡᲐᲪ ᲐᲥᲕᲗ ᲪᲝᲓᲜᲐ, ᲨᲔᲣᲫᲚᲘᲐᲗ ᲡᲬᲠᲐᲤᲐᲓ ᲓᲐ ᲨᲔᲣᲪᲓᲝᲛᲚᲐᲓ ᲘᲛᲝᲥᲛᲔᲓᲝᲜ ᲜᲔᲑᲘᲡᲛᲘᲔᲠ ᲠᲗᲣᲚ ᲡᲘᲢᲣᲐᲪᲘᲐᲨᲘ. ᲛᲝᲙᲚᲔᲓ ᲠᲝᲛ ᲕᲗᲥᲕᲐᲗ, ᲔᲡ ᲡᲐᲛᲣᲨᲐᲝ ᲮᲔᲚᲔᲬᲘᲤᲔᲑᲘᲗ ᲛᲮᲝᲚᲝᲓ ᲒᲐᲛᲝᲪᲓᲘᲚᲗᲐ ᲨᲔᲡᲐᲫᲚᲔᲑᲚᲝᲑᲐᲗᲐ ᲨᲔᲡᲐᲮᲔᲑ.

ᲛᲔ ᲛᲗᲔᲚᲘ ᲠᲘᲒᲘ ᲬᲚᲔᲑᲘᲡ

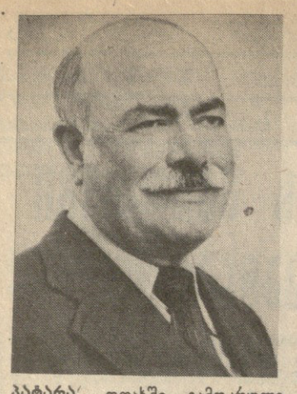

პატარა ოთახში გამოკრული თვალსაჩინო მასალებიდან ყურადღება მიიპყრო მოწოდებამ — „გახსოვდეთ! ჩვენი კომბინატი ერთ საათში უშვებს 578 მანეთის პროდუქციას — 92 კვადრატულ მეტრ მოსაპირკეთებელ ფილებს, 28 ცალ საშენებლო კერამიკას, 83 მანეთის მხატვრულ ნაწარმს“.

ეს მოწოდება მატერიალური დოვლათის შემქმნელებისა და კონტროლიორთა საყურადღებოდ არის გამოკრული. მან თავისი მისია შეასრულა. კომბინატმა მეათე ხუთწლედი ვადაზე ადრე დაამთავრა და 16 დეკემბრის შემდეგ უკვე წლევანდელ ანგარიშში მუშაობს. მიმდინარე წლის გეგმით კი 20 ათასი მანეთით მეტი ღირებულების პროდუქცია უნდა გამოუშვან ყოველთვიურად.

საქმის გამოაჩინა
კონტროლის ჯგუფი — შრომის წინა ხაზზე

მწარმოებლობის შეუნელებელი ზრდა ჩვენი მრეწველობის ეკონომიკის დამახასიათებელი კანონზომიერებაა, და არც კომბინატი წარმოადგენს ამ მხრივ გამონაკლისს. თვალსაჩინებისათვის თუნდაც ის მაგალითი გამოგვადგება, რომ მარტში 20 ათასის ნაცვლად აქ უკვე 30 ათასი მანეთით მეტი ღირებულების პროდუქცია აწარმოვეს შარშანდელ შესაბამის პერიოდთან შედარებით.

დავუბრუნდეთ პატარა ოთახს, სადაც გამოუკრავთ დიაგრამები, მოწინავე კონტროლიორთა სიტყვები დაფა, საწარმოს ეკონომიკურ წარმატებათა თვალსაჩინოებანი, კანონი სსრ კავშირის სახალხო კონტროლის ორგანოების შესახებ თუ სხვა საჭირო მასალები, რომლებიც გვიჩვენებს, რომ აქ მუშაობის კარგი ტრადიციები დამკვიდრებულა, ორგანიზატორი კი გახლავთ კომბინატის სახალხო კონტროლის მეთაური ჯგუფის თავმჯდომარე მამია ხუნდაძე.

მამია შუა ხანს გადაცილებული კაცია, გამოცდილი, უნარიანი. კომბინატში დიდი ხანია მუშაობს და კარგად იცის როგორც მისი წარსული, ისე აწმყო. კომბინატის სატრანსპორტო განყოფილებას ხელმძღვანელობს და სახალხო კონტროლის მეთაური ჯგუფის თავმჯდომარეც გახლავთ, მისი დახასიათება მოკლედ შეიძლება: თუ საქმეს ხელი მოჰკიდა, თავს არ შეიცხვენს, უთუოდ რიგიანად შეასრულებს.

სახალხო კონტროლის ორგანოებში აქტიური მუშაობისათვის სსრ კავშირის სახალხო კონტროლის კომიტეტი მას მრავალგზის აჯილდოებს ქების სიგელით: პირველი ჯილდო 1971 წელს მიიღო, მეორე — 1976 წელს მეცხრე ხუთწლედის გეგმებისა და ვალდებულებების გადაჭარბებით შესრულებაში სახალხო კონტროლის მეთაური ჯგუფის აქტიური მონაწილეობისათვის და მესამე — 1978 წელს. ჯილდოს შემთხვევით არავის მისცემენ. მუშაკი მას ენერგიული და თავდადებული შრომით იმსახურებს ხოლმე.

მართლაც, კერამიკული კომბინატის სახალხო კონტროლიორთა მუშაობა სანიმუშო და გამოსარჩევია. მისთვის დამახასიათებელია ხალხურობა და მასობრიობა, მუშაობის ფართო მასშტაბები, კონტროლიორთა ინტერესი და ყურადღება საწარმოს ყოველი უბნისადმი.

წურილს დასაწყისში კომბინატის ეკონომიკურ წარმატებებზე საუბარი შემთხვევით არ დაგვიწყია, მის მიღწევებში კონტროლის მეთაურ ჯგუფს თავისი წვლილი შეაქვს ხოლმე.

სამეურნეო წლების საწარმოო და ფინანსური გეგმები წარმატებით რომ სრულდება, ეს ძირითადად საამქროებისა და გასაღების განყოფილების რიტმულ მუშაობაზე მეტყველებს. მაგრამ არც სახალხო კონტროლის დიდი დამსახურება უნდა დავივიწყოთ, რადგან მეთაური ჯგუფი კონტროლს უწევს ნედლეულისა და მასალების მომჭირნეობით ხარჯვას, სოციალისტური საკუთრების დაცვას, საჩივრებისა და წინადადებების განხილვას, ენერგეტიკული რესურსების გამოყენებას, წარმოების კულტურის მდგომარეობას, კომპლექსური გეგმების შესრულებას, გამოშვებული პროდუქციის ხარისხს, საამქროთა ჯგუფებისა და საგუშაგოების საქმიანობასა და მთელ რიგ სხვა საკითხებს, რაც აუცილებელია წარმოების განვითარებისა და მისი საწარმოო საშუალების მაქსიმალური გამოყენებისათვის, საწარმოო ფართობის ერთეულზე რაც შეიძლება მეტი მაღალხარისხოვანი პროდუქციის მიღებისათვის.

ამ მიზნის მისაღწევად კონტროლის ჯგუფს, როგორც იტყვიან, ასი ყური და ასი თვალი აქვს გამობმული. კარგად მუშაობს ნედლეულისა და მასალებს; აგრეთვე ენერგეტიკული რესურსების მომჭირნეობით ხარჯვის სექტორი (ხელმძღვანელი — საწარმოო-ტექნიკური განყოფილების გამგე ნ. ნეფარიძე). თვალსაჩინოებისათვის ერთ ფაქტს მოვიყვანთ. ეს სექტორი იბრძვის ყოველი კილოგრამი ძირითადი ნედლეულისა და დამხმარე მასალების დანიშნულებისამებრ გამოყენებისათვის, მათი ეკონომიურად და მომჭირნეობით ხარჯვისათვის. და როცა 1978-79 წლებში კომბინატს მომწოდებელმა ორგანიზაციებმა უფალატეს და 700 ტონა ნედლეული დაკელეს, ამ წლების გეგმები და სოციალისტური ვალდებულებები საწარმომ დაზოგილი ნედლეულის ხარჯზე დიდი გადაჭარბებით შეასრულა, 1979 წელს მან 40.000 მანეთის ზეგეგმითი პროდუქცია გამოუშვა.

ასეთსავე აქტიურობას იჩენს ხარისხის სექტორიც. ამჟამად კომბინატი 11 დასახელების ხარისხისნიშან პროდუქციას აწარმოებს. მათ შორის ძირითად პროდუქციას — კედლის მოსაპირკეთებელ ფილებს — სახელმწიფო ხარისხის ნიშანი აქვს მოპოვებული.

სოციალისტური საკუთრების დაცვისათვის თავგამოდებით იბრძვის სახალხო კონტროლის მეთაური ჯგუფის სოციალისტური საკუთრების დაცვის სექტორი (ხელმძღვანელი — თ. ნოვოქშენოვი). 1978-79 წლების მონაცემებს თუ შევადარებთ, ასეთი სურათი გვექნება: პირველ წელს წვრილმანი დატაცებისათვის მორალურად და მატერიალურად დაისაჯა 23 კაცი, მათ შორის 4 ინჟინერ-ტექნიკური პერსონალი. მომდევნო წელს შესაბამისად დაისაჯა 16 კაცი, მათ შორის 7 ინჟინერ-ტექნიკური პერსონალი. პრინციპულობამ და შეუპოვრობამ, ხელმძღვანელი ამხანაგების პასუხისმგებლობის გაძლიერებამ საგრძნობლად შეამცირა დატაცების მცდელობის რიცხვი.

ჩვენ კონტროლიორთა აქტიური საქმიანობის თითო-ოროლა მაგალითი მოვიყვანეთ და აქედანაც ნათლად ჩანს, რაოდენი წვლილი შეაქვთ მათ კომბინატის საერთო წარმატებაში.

კონტროლის მეთაურმა ჯგუფმა რეიდებისა და შემოწმების შედეგები კრებებსა და ბიუროს სხდომებზე 50-ჯერ განიხილა, მშრომელთა ფართო კოლექტივებში კი — 141-ჯერ. ჯგუფის ბიურომ 25-ჯერ მოისმინა დაშვებული ხარვეზებისათვის თანამდებობის პირთა ახსნა-განმარტებანი, ხოლო რეაგირების შედეგებისა და მიღებული ზომების შესახებ მათი ინფორმაციები კი — 40-ჯერ. ადმინისტრაციული სასჯელი დაედო 44 კაცს, ხოლო საზოგადოებრივი გაკიცხვა გამოუცხადეს 7 თანამდებობის პირს. ასე პირფთვნელნი და პრინციპულნი არიან თავიანთ მუშაობაში კომბინატის სახალხო კონტროლის მეთაური ჯგუფი და მისი ხელმძღვანელი, რომელთაც დიდად ეხმარებიან და მხარს უჭერენ პარტიული ორგანიზაცია და ადმინისტრაცია.

ნათქვამია, საქმემან შენმან გამოგაჩინოსო. მართლაც, თავისი საქმიანობა და ღვაწლი პიროვნებას გამოაჩენს და საუკეთესოდაც დაახასიათებს. კერამიკული კომბინატის სახალხო კონტროლის მეთაური ჯგუფის თავმჯდომარემ მამია ხუნდაძემ თავდადებული შრომით მოიპოვა სახელიც და დაფასებაც.

ნ. ნორაკიძე.

სურათზე: მ. ხუნდაძე.

პრინციპულობა შემამრთველია

ანგარიშგება-არჩევნების მდეგ საქართველოს სსრ შინაგ საქმეთა სამინისტროს სისტემაში ერთიერად გაიზარდა სახალხო კონტროლის ჯგუფებად საგუშაგოების რიცხვი. ამგვარად ისინი მოქმედებს რესპუბლიკის შინაგან საქმეთა ორგანოების ყველა დანაყოფებულებაზე. მეტ ზრუნვას იჩენენ აგრეთვე კონტროლის სრულყოფისა მისი ქმედითობის ამაღლებისთვის, სამართალდარღვევათა პროფილაქტიკისათვის.

ეს ითქვა რესპუბლიკის ადმინისტრაციულ ორგანოთა სახალხო კონტროლის ჯგუფების თავმჯდომარეების თათბირზე. მომხსენებელმა — ქართველოს სსრ სახალხო კონტროლის კომიტეტის თავმჯდომარის პირველმა მოადგილემ მარგალიტაძემ, ორატორებმა ანალიზეს შინაგან საქმეთა ორგანოების საგუშაგო ჯგუფების, პროკურატურის, იუსტიციის, რესპუბლიკის სასამართლოების საქმიანობა XXI ყრილობის გადაწყვეტილებათა და სსრ კავშირში სახალხო კონტროლის შესახებ კანონის მოთხოვნათა შესაბამისად.

რესპუბლიკის ადმინისტრაციულ ორგანოთა სახალხო კონტროლის ბევრმა ჯგუფმა საგუშაგომ უფრო აქტიურად დაიწყო ბრძოლა სოციალისტური საკუთრების ხელუხლებლობის, მატერიალური და ფულადი სახსრების ეკონომიის რეჟიმის დაცვისათვის, ამასთანავე სიმარნეზე ხაზგასმით აღინიშნა, რომ კონტროლიორები ხშირად ვერ ავლენენ სათანადო პრინციპულობას თავიანთი მოვალეობის შესრულების დროს, ზოგიერგებერად ეკიდებიან სხვადასხვა დარღვევებსა და ბორტმოქმედებას, უყაირათობისა და მფლანგველობის ფაქტებს.

სემინარზე გამოვიდა სსრ კავშირის სახალხო კონტროლის კომიტეტის განყოფილების გამგე ი. სვირიდოვი.

სემინარზე ქილებულ რეკომენდაციებში დასახულია რესპუბლიკის სამართალდამცავი ორგანოების კონტროლიორთა საქმიანობის, კერძოდ, სახელმწიფო და საზოგადოებრივი საკუთრების დატაცების წინააღმდეგ მოქალაქეთა წინადადებების განცხადებებისა და საჩივრების განხილვის დადგენილი წესი, უცილობელი დაცვისათვის ბრძოლის შემდეგომი აქტივიზაციის კონკრეტული ღონისძიებანი.

სემინარ-თათბირის მუშაობის შედეგები შეაჯამა საქართველოს სსრ სახალხო კონტროლის კომიტეტის თავმჯდომარემ ო. მელქაძემ.

სახალხო კონტროლიორებო! ენერგიულად იბრძოლეთ დისციპლინის განმტკიცებისათვის, მომჭირნეობისა და ყაირათიანობისათვის!

სკკპ ცენტრალური კომიტეტის მოწოდებიდან.

მაცნეების კონტროლით

ხალხის ფხიზელი თვალი

გვერდი № 167

კრიტიკული გამოსვლის შემდეგ

„კომუნისტს“ უპასუხებენ

ჩვენი გაზეთის სპეციალურ გვერდში „ხალხის ფხიზელი თვალი“ დაბეჭდილ წერილში „შვიდნედოთ სკოლის ბუფეტებში“ ლაპარაკი იყო აჭარის ასსრ სკოლების მოსწავლეთა კვების საქმეში არსებულ ნაკლოვანებებზე. ამის გამო რედაქციამ მიიღო აჭარის ასსრ განათლების და ვაჭრობის სამინისტროების პასუხები.

აჭარის ასსრ განათლების მინისტრი ვ. ფულუკიძე გვწერს:

გაზეთ „კომუნისტში“ გამოქვეყნებული წერილის გამო იმსჯელა სამინისტროს კოლეგიამ. მასში მოყვანილი ფაქტები დადასტურდა. კრიტიკულ წერილში დასახელებული და სხვა ობიექტების განმეორებითი შემოწმებით დადგინდა, რომ სკოლებისა და სკოლამდელთა დაწესებულებებში განხორციელებულია საჭირო ღონისძიებები მოსწავლეთა კვების გასაუმჯობესებლად. მაგრამ ისიც გაირკვა, რომ საგაზეთო მასალაში მოყვანილი ბევრი ნაკლი და დარღვევა ჯერ კიდევ გამოუსწორებელია, რაც ჯეროვან ყურადღებას მოითხოვს. ამასთან კოლეგიაზე საყვედური გამოითქვა სავაჭრო ორგანიზაციების მიმართ, რომლებიც საქმის სახიკეთოდ ეფექტიან ღონისძიებას ვერ ახორციელებენ.

აჭარის ასსრ ვაჭრობის მინისტრი ი. ხარაზი გვატყობინებს:

განმეორებითი შემოწმების შედეგები განიხილა სამინისტროს კოლეგიამ. გაირკვა, რომ სკოლებში სავაჭრო მომსახურება გაუარესდა. დარღვევებისათვის სასკოლო კვების კომბინატის დირექტორი გ. ხოშტარია იმსახურებდა სამსახურიდან მოხსნას, მაგრამ კოლეგიამ მხედველობაში მიიღო მისი დამსახურება, რომ ის ვაჭრობის სისტემაში 40 წელზე მეტია მუშაობს და გაანთავისუფლა იგი თანახმად მისი განცხადებისა. კომბინატის ფქვილოვანი საამქროს უფროსის ა. ბერიძის, მზარეულის ნ. დარაბველიძის, ბუღალტერ-კონტროლიორ ნ. ჩიკაშუას, № 21 სკოლის სასადილოს მზარეულის ა. დოლიძის, № 8 სკოლის მებუფეტე ვ. ნანიეიას სამუშაოდან გაწთავისუფლება არსებულ წესის დაცვით დაევალა ბათუმის საზეკვების ტრესტის დირექციას. კომბინატის ინჟინერ-ტექნოლოგ ხ. ჭანტურიას, საკონდიტრო საამქროს უფროსს მ. ნუცუბიძეს და მზარეულ შ. ბერიძეს გამოეცხადათ სასტიკი საყვედური. ასევე დასჯილი იქნა ბათუმის საზეკვების ტრესტის ვაჭრობის ორგანიზაციის განყოფილების გამგე ბ. ლომინაძე, მთავარი ბუღალტერი ი. ბურჯულაძე, მთავარი ინჟინერ-ტექნოლოგი დ. ხახუტაიშვილი და ქობულეთის კულინარიის საზეკვების განყოფილების უფროსი ნ. შამილაძე.

ზოგადსაგანმათლებლო სკოლების მოსწავლეთა მომსახურების შემდგომი გაუმჯობესებისათვის კონკრეტული ღონისძიებებია დასახული.

საჯაროობა — მუშაობის სარკეა!

რუსთავის ქალაქის ხალხური კონტროლის კომიტეტის გამოცდილებიდან

ეფექტიანად მუშაობს ქარხანა „საქსოფლმანქანის“ სახალხო კონტროლის ჯგუფი. საზოგადოებრივი კონტროლიორების ინიციატივით მარტო შარშან დაზოგილა დაახლოებით 13 ტონა ფერადი და შავი ლითონი, 405 ათასი კილოვატ-საათი ელექტროენერგია. მნიშვნელოვნად გადაჭარბებულია ჯართის ჩაბარების გეგმა.

ქარხნის ადმინისტრაციას დიდ დახმარებას უწევს სისტემატურად მოწყობილი რეიდები და დათვალიერებები, საწარმოს სახალხო კონტროლის ჯგუფის წევრები თავიანთი ენერგიული და საზიანი მოქმედებით ხელს უწყობენ, რომ პირდაპირ სამუშაო ადგილებზე აღმოიფხვრას უხარისხო პროდუქციის გამოშვება.

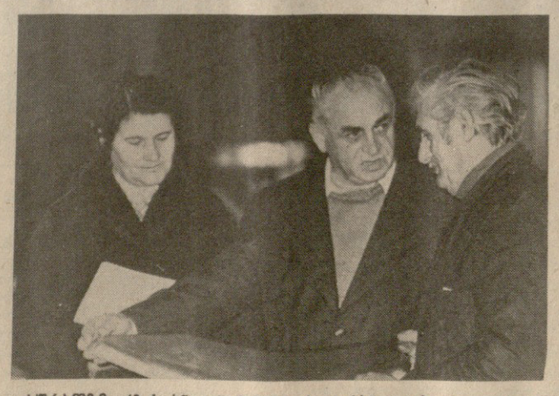

სურათზე: (მარცხნიდან მარჯვნივ): ქარხნის სახალხო კონტროლის ჯგუფის წევრი, მომარაგების განყოფილების ეკონომისტი რიმა ხიკინიაკი, სახალხო კონტროლის მეთაური ჯგუფის თავმჯდომარე, მომარაგების განყოფილების ეკონომისტი გიორგი დანიელოვი, საზოგადოებრივი კონტროლიორი ამწყობი ზეინკალი სიმონ თედიაშვილი ამოწმებენ ჩაის საკრეფი მანქანა „საქართველოს“ დეტალების ხარისხს.

ვ. მორგუნოვის ფოტო (საქინფორმის ფოტოქრონიკა).

ხალხის ფხიზელი თვალი

გვერდი № 167

ყურილი კომენტარით

როხში უწესრიგობაა

პატივცემულო რედაქციავ! მოგმართავთ თხოვნით, რომ შეამოწმოთ მაიაკოვსკის რაიონის სოფელ როხში არსებული უწესრიგობანი. კოლმეურნეობაში მოშლილია შრომის დისციპლინა, სახალხო დეპუტატთა სასოფლო საბჭოს აღმასკომში თვითდინებაზეა მიშვებული მოხახლეობის კეთილდღეობაზე ზრუნვა, დიდი უწესრიგობაა სავაჭრო და საყოფაცხოვრებო მომსახურების საქმეში. ერთი სიტყვით, დაგვეხმარეთ. აი, ასეთი შინაარსის წერილი მიიღო ამას წინათ რედაქციამ, და ჩვენც შევახსენეთ ავტორთა თხოვნა, — ვესტუმრეთ სოფელ როხს...

როხი მაიაკოვსკის რაიონის ერთ-ერთი შესანიშნავი სოფელია თავისი ადგილ-მდებარეობით და გამორჩეული ადამიანებით, მაგრამ ვერ იქნა და კოლმეურნეობა სოფლის ხელმძღვანელთა უნიათობით წელში ვერ გაიმართა. აქ მოუწესრიგებელია შრომის ორგანიზაცია, დაბალია დისციპლინა. კოლმეურნეთა გარკვეული ნაწილი თავს არიდებს საკოლმეურნეო შრომას. 250 შრომისუნარიანი კოლმეურნიდან შარშან კაცდღეების მინიმუმი არ გამოუშუშავებია 25 კოლმეურნეს. ვენახების მნიშვნელოვანი ნაწილი ცუდად იყო მოვლილი. 1979 წელს გაშენებულ ვენახში სიმეჩხრე 35 პროცენტს აღწევდა. ყოველივე ამას ნათლად ადასტურებს როხიდან შემოსული სიგნალების შემოწმების შედეგები, რომელიც რაიონის სახალხო კონტროლის კომიტეტმა და სოფლის მეურნეობის სამმართველომ მოაწყვეს.

აღსანიშნავია ისიც, რომ რევიზიამ კოლმეურნეობის გამგეობის საქმიანობაში სერიოზული ნაკლოვანებანი გამოავლინა. შემოწმების დროს კოლმეურნეობის ზარალმა 45317 მანეთი შეადგინა. აი შესრულებული ძირითადი სოფლის მეურნეობის პროდუქტების წარმოების დავალებანი. ფულადი შემოსავლის გეგმა მხოლოდ 45 პროცენტით შესრულდა. მოიწესრიგებელია სასწაფობო მეურნეობა. საწყობის გამგეს ე. მამასახლისს გაზრდილი პროცენტით ჩამოწერილი ჰქონდა 1433 კილოგრამი სიმინდი, 973 კილოგრამი კომბინირებული საკვები, 23 კილოგრამი ყველი და სხვა პროდუქტები. შემოწმების შედეგები განიხილა სახალხო დეპუტატთა რაისაბჭოს აღმასკომმა და სასტიკი საყვედური გამოუცხადა კოლმეურნეობის გამგეობის თავმჯდომარეს ვ. სანიკიძეს, მთავარ ბუღალტერს მ. ორბელაძეს და მთავარ აგრონომს ლ. გიჩიჩილაძეს.

სოფლის მშრომელები გულისტკივილს გამოთქვამენ შექმნილი მდგომარეობის გამო. „საქმე სხვა, სიტყვა სხვაო“, სავსებით სამართლიანად ამბობენ ისინი და ამაში რაიონის ხელმძღვანელობასაც ადანაშაულებენ, თუმცა მთლად ისი როდია საქმე, როგორც ზოგიერთი განაწყენებული გვისახავს და უსახელო წერილებით გვატყობინებს, მაგრამ ფაქტი მაინც ფაქტად რჩება, ნაკლოვანებანი მართლაც სერიოზულია.

მივყვეთ შემოწმების სხვა მასალებს: გამოირკვა, რომ სოფლის მაღაზიაში, საზოგადოებრივი კვებისა და საყოფაცხოვრებო მომსახურების ობიექტებში სერიოზული დარღვევებია. მეორე კატეგორიის სასაუზმეში (გამგე-მებუფეტე თ. მამასახლისი) აღმოჩნდა ხორცის არასწორი ხარჯვის ფაქტი, ადგილზე არ ჰყავდათ მზარეული, ამ მოვალეობას ასრულებდა ჭეურჭლის მრეცხავი, სუფევდა ანტისანიტარია.

ზშირია შემთხვევები, როდესაც საყოფაცხოვრებო მომსახურების ობიექტები უმიზეზოდ არის გამოკეტული. ზოგჯერ აქ არ მუშაობს ფეხსაცმლის შეკეთებელი სახელოსნო და ფოტატელიე, წერილში ყურადღება გამახვილებული იყო აგრეთვე უკანონო მშენებლობაზე, რაც დადასტურდა. როხში უკანონოდ აგიეს ავტოტექმომსახურების სადგური, ამისათვის არ შეუდგენიათ პროექტი და ხარჯთაღრიცხვა, არ გამოუყვიათ თანხები, საშენი მასალები. სასოფლო საბჭოს აღმასკომის თავმჯდომარემ ვ. ჩახუნაშვილმა განმარტა, რომ მშენებლობას აწარმოებდნენ დაინტერესებული პირები ი. ადეიშვილი და მ. მამასახლისი, რომლებიც კერძოდ იძენდნენ საშენ მასალებს. ასე აგიეს მათ ავტოტექმომსახურების სადგური, სადაც მოკალათდნენ სხვადასხვა ჯურის კომბინატორები და თაღლითები. ამ საქმეში ზოგიერთ ხელმძღვანელ მუშაკსაც მიუძღვის წვლილი. ვფიქრობთ, ამით დაინტერესდებიან სათანადო ორგანოები.

სასოფლო საბჭოს აღმასკომს, კერძოდ, მის თავმჯდომარეს, ვ. ჩახუნაშვილს რაიკოოპერატივის გამგეობასთან ერთად პასუხისმგებლობა ეკისრება სამეურნეო საქონლისა და ავტომაღაზიის გამგეგამყიდველად ვინმე ზ. ჩხეტიანის დანიშვნისათვის, რომელიც ახლა სისხლის სამართლის პასუხისგებაშია მიცემული.

არის სხვა დარღვევები და უწესრიგობანი, რომლებიც რიხელ მშრომელთა გულისწყრომას იწვევს. ის იტყვიან ამის შესახებ მაიაკოვსკის რაიონის პარტიული და სამეურნეო ხელმძღვანელები?

დ. გედენიძე,
„კომუნისტის“ საკ. კორ.

●●

რედაქციის მინაწერი: როცა ეს წერილი დახაბეჭდად მომზადდა, პარტიის მაიაკოვსკის რაიკომიდან გვაცნობეს, რომ რაიკომის ბიურომ უკვე იმსჯელა სოფელ როხში არსებული უწესრიგობების შესახებ და დასახა მათი ლიკვიდაციის ღონისძიებანი. კერძოდ, რაიკომის ბიურომ როხის ლენინის სახელობის კოლმეურნეობის გამგეობის თავმჯდომარეს ვ. სანიკიძეს გამოუცხადა სასტიკი საყვედური საალრიცხვო ბარათში შეტანით. რჩევა მიეცა კოლმეურნეობის წევრთა საერთო კრებას ვ. სანიკიძე გაათავისუფლოს თანამდებობიდან. როხის სახალხო დეპუტატთა სასოფლო საბჭოს აღმასკომის თავმჯდომარეს ვ. ჩახუნაშვილს გამოეცხადა სასტიკი საყვედური საალრიცხვო ბარათში შეტანით. რჩევა მიეცა როხის სახალხო დეპუტატთა სასოფლო საბჭოს სესიას ვ. ჩახუნაშვილი გაათავისუფლოს დაკავებული თანამდებობიდან. ბიუროს დაავალა როხის კოლმეურნეობის გამგეობას გამოვლენილი სერიოზული დარღვევებისათვის დაკავებული თანამდებობიდან მოხსნას კოლმეურნეობის მთავარი ბუღალტერი მ. ორბელაძე, ამასთან რაიკომის ბიუროომ პარტიული სასჯელები დაადო აგრეთვე რაიკოოპერატივის გამგეობის, ადმინისტრაციული ორგანოების, სახალხო კონტროლის რაიონული კომიტეტის, სახალხო დეპუტატთა რაიონული საბჭოს აღმასკომის და მისი სოფლის მეურნეობის სამმართველოს პასუხისმგებელ მუშაკებს სოფელ როხში ეკრძო პირების მიერ სათანადო პროექტისა და ხარჯთაღრიცხვის უქონლად ავტოტექმომსახურების სახელოსნოს მშენებლობისა და ამოქმედების საქმეში ზომების მიუღებლობისა და სხვა ნაკლოვანებებისათვის.

ბიუროს დადგენილებაში ლაპარაკია აგრეთვე სხვა ღონისძიებებზე, რომელთა განხორციელება ხელს შეუწყობს ამ სოფელში არსებული მდგომარეობის გამოსწორებას.

სახალხო კონტროლის ორგანოების მუშაობის საჯაროობის გასაძლიერებლად პრინციპული მნიშვნელობა ჰქონდა სკკპ ცენტრალური კომიტეტის ცნობილ დადგენილებას სახალხო კონტროლის ორგანოებში პარტიული ხელმძღვანელობის გაძლიერების შესახებ, კანონს სახალხო კონტროლის შესახებ და აგრეთვე სსრ კავშირის სახალხო კონტროლის კომიტეტის დადგენილებას საქართველოს სსრ სახალხო კონტროლის ორგანოებს. მიერ საზოგადოებრივი ზემოქმედებისა და კონტროლის საჯაროობის საშუალებათა გამოყენების შესახებ. მათი არსი ის გახლავთ, რომ სახალხო კონტროლის ყველა რგოლში კონტროლი იყოს მუდმივი, მოქმედების აუცილებელი ნორმა, უზრუნველყოს შემოწმებების, გაფრთხილებისა და ნაკლოვანებათა აღმოფხვრის ორგანული ერთიანობა, ქმედითი საზოგადოებრივი აზრის შექმნა.

რუსთავის სახალხო კონტროლის კომიტეტმა (თავმჯდომარე ს. არეშიძე), რომელიც აღნიშნული დოკუმენტების მოთითვით ხელმძღვანელობს, უკანასკნელ ხანს ამ მიმართულებით გარდაქმნა მუშაობა. პირველ რიგში განსაკუთრებული ყურადღება დაეთმო კომიტეტის შტატგარეშე საორგანიზაციო განყოფილასა და სახალხო კონტროლის ჯგუფებში შექმნილი საინფორმაციო მუშაობისა და საჯაროობის სექტორის ყოველმხრივ განმტკიცებას, შესაბამისი კადრებით მათს დაკომპლექტებას.

პრაქტიკამ ცხადყო, რომ საკონტროლო საქმიანობის საჯაროობის უზრუნველსაყოფად მუშაობას მაშინ აქვს ეფექტი, თუ იგი გამიზნულად, ვეგმის მიხედვით მიმდინარეობს. ამიტომ შემთხვევითი არ არის, რომ კომიტეტის საორგანიზაციო შტატგარეშე განყოფილებასთან შექმნილი საინფორმაციო მუშაობისა და საჯაროობის სექტორი (გამგე ჯ. ჯახუა), როგორც წესი, სისტემატურად ადგენს კომიტეტის და მასობრივი ინფორმაციის საშუალებების ერთობლივი მუშაობის კვარტალურ და წლიურ გეგმებს, გამოსაქვეყნებელი მასალების თემატიკას, ხელმძღვანელობს სექტორების საქმიანობას. ამგვარად მუშაობა უზრუნველყოფს აქტუალური საკითხების წინა პლანზე წამოწევას, საკონტროლო მუშაობის საჯაროობის ქმედითობის ამაღლებას.

კომიტეტი, სახალხო კონტროლის ჯგუფები, მათი საინფორმაციო მუშაობისა და საჯაროობის სექტორები სოციალისტური დისციპლინისა და კანონიერების დარღვევების წინააღმდეგ სბრძოლველად დღეს უფრო ეფექტიანად იყენებენ გაზეთებს, რადიოგადაცემებს, სტენდებს, სატრუფ ჟურნალებს, ოპერატიულ ფურცლებს და საჯაროობის სხვა ფორმებს.

მარტო შარშან გაზეთ „სოციალისტური რუსთავის“ რედაქციისა (რედაქტორი თ. ჯიბლაშვილი) და კომიტეტის ერთობლივი მუშაობის შედეგად გამოქვეყნდა სახალხო კონტროლის 18 გვერდი, სადაც დაიბეჭდა 80-მდე წერილი, სტატია და ინფორმაცია, სათანადოდ აისახა საგეგმო დავალებების შესრულების, პროდუქციის ხარისხის, მასალებისა და ნედლეულის მომჭირნეობით ხარჯვის, ჯანმრთელობის, მოსახლეობის საყოფაცხოვრებო მომსახურების, ვაჭრობის, მშენებლობის მდგომარეობის შემოწმებათა შედეგები. პრობლემურ, საჭირბოროტო საკითხებზე გამოქვეყნდა კომიტეტის დადგენილები, კომიტეტის თავმჯდომარის, პარტიული მუშაკების, შტატგარეშე ინსპექტორების, ჯგუფების თავმჯდომარეების, წარმოების ხელმძღვანელების, რიგითი კონტროლიორების და სხვათა წერილები, სტატიები, მასალები საკონტროლო მუშაობის გამოცდილების გაზიარების შესახებ, აგრეთვე კონტროლიორთა რეპლიკები, ფოტობრალდებები, გამოქვეყნებული მასალების რეაგირების შესახებ პასუხები და სხვ. გაზეთ „სოციალისტური რუსთავის“ სახალხო კონტროლის ფურცლების მასალები საინტერესოდ აცნობენ მკითხველებს კონტროლის ორგანოების მუშაობის ფორმებსა და მეთოდებს, ნაკლოვანებათა აღმოსაფხვრელად განხორციელებულ ღონისძიებებს.

სახალხო კონტროლის ფურცლებში სისტემატურად იბეჭდება ჩანახატები მოწინავე კონტროლიორებზე, ფელეტონები, კრიტიკული წერილები გამოვლენილ ნაკლოვანებებზე. აღსანიშნავია, რომ სახალხო კონტროლის გვერდებში შემოღებულია რუბრიკები „იცნობდეთ კონტროლიორია“, „ჩვენი საპატიო დაფა“, „კონტროლიორთა შენიშვნები“, „ვუბრუნებით დაბეჭდილს“, „გამოცდილება“, „სახალხო კონტროლის საქალაქო კომიტეტში“, „ჩვენი კონსულტაცია“, „წესრიგი ყველგან და ყველაფერში“, „საწარმოო რეზერვები ყურადღების ცენტრში“ და სხვ. ამ რუბრიკებით ქვეყნდება საკონტროლო მუშაობის ამსახველი მრავალფეროვანი მასალები. გაზეთმა განსაკუთრებული ყურადღება დაუთმო სახალხო კონტროლის შესახებ კანონის დებულებათა ფართო საჯაროობის საქმეს. სახალხო კონტროლის ფურცლებზე აგრეთვე გამოქვეყნდა სტატიები კონტროლიორთა სწავლებისა და დოსტატების საკითხებზე.

სახალხო კონტროლის ორგანოების საქმიანობის ფართო საჯაროობის მიზნით მნიშვნელოვანი მუშაობა გასწია რუსთავის ადგილობრივ რადიოგადაცემათა რედაქციამაც (რედაქტორი ს. ახვლედიანი). რადიოგადაცემებში გამოქვეყნდა კომიტეტის, ჯგუფების მიერ მოწყობილი შემოწმებათა შედეგები, კონტროლიორთა საუბრები, კრიტიკული მასალები, ნარკვევები, ჩანახატები მოწინავე კონტროლიორებზე. აღსანიშნავია, რომ თითოეულ გადაცემაში, რომლის ხანგრძლივობა 15 წუთია, რუბრიკით „სახალხო კონტროლის კუთხე“, 5-6 წუთი სახალხო კონტროლის ორგანოების მასალების გადაცემას ეთმობოდა. ერთი სიტყვით, ქალაქ რუსთავის რადიოგადაცემათა რედაქციამაც კარგად იმუშავა და უზრუნველყო სახალხო კონტროლის ორგანოების საქმიანობის ამსახველი 40-მდე მასალის გადაცემა.

კომიტეტის ღონისძიებების შედეგად სახალხო კონტროლის ძირეულმა რგოლებმა საკონტროლო მუშაობის საჯაროობის საქმეში სათანადო გამოცდილება შეიძინეს. ამ ნაკლოვანებებზე მოისმინეს 200 თანამდებობის პირის ახსნა-განმარტება, 207 თანამდებობის პირი გამოუცხადეს სახზგადოებრივი გაკიცხვა, ჯგუფების მიერ მოწყობილი შემოწმების მასალების საფუძველზე საწარმოთა ადმინისტრაციამ 179 პირს დაადო სასჯელი. გაწეული მუშაობის შესახებ შრომელთა კოლექტივების წინაშე ინფორმაცია გააკეთა 12 ჯგუფის თავმჯდომარემ, მათ მოახსენეს 180 დავალების შედეგ.

ამასთანავე აღსანიშნავია, რომ ქალაქ რუსთავის სახალხო კონტროლის ორგანოებს, რომლებიც სათანადოდ იყენებენ საზოგადოებრივი ზემოქმედებისა და კონტროლის საჯაროობის მრავალფეროვან საშუალებებს, ამ საქმეში ჯერ კიდევ აქვთ სერიოზული ხარვეზები.

ზოგიერთმა სახალხო კონტროლის საწარმოო კომიტეტებმა ეფუზრუნველყო ყოველთვიურად სახალხო კონტროლის ფურცლების გამოშვება. მცირეა რიგითი სახალხო კონტროლიორების წერილები, მასალები პრინციპულ, კომკაგმიურ ორგანიზაციათა ერთობლივი მუშაობის შესახებ. ზოგიერთი სახალხო კონტროლის ჯგუფის სტენდებზე ბევრ ადგილას ძველ მასალებს ჯერ კიდევ გვხვდება უმისამართო ფოტობრალდებები, ზოგიერთი მასალა ვერ ასახავს კონტროლის ჯგუფებისა და საგუშაგოების მუშაობის კონკრეტულ შედეგებს.

ცხადია, ამ ნაკლოვანებებს ამთავითვე უნდა მოეცეს ყურადღება. საჭიროა რუსთავის სახალხო კონტროლის ორგანოებმა სრულყონ ნაკლოვანებებთან ბრძოლის საჯაროობის მრავალფეროვანი ფორმები და მეთოდები, უფრო ქმედითი დახმარება გაუწიონ პარტიულ ორგანიზაციებს, შრომითა კოლექტივებს საზოგადოებრივი ეკონომიკის ეფექტიანობის ამაღლებლად. სკკპ XXVI ყრილობისა და საკავშირო კომუნისტური პარტიის XXVI ყრილობის მიერ დასახული ამოცანების შესასრულებლად.

ჯ. ახვლედიანი,
საქართველოს სსრ სახალხო კონტროლის კომიტეტის ინსპექტორი.

ესეც მოჭირნეობაა?

ფხიზელ თვალს არ გამოეპარა

ცხაკაია. (საკ. კორ.). სახალხო კონტროლის რაიონულმა კომიტეტმა თავის სხდომაზე განიხილა საკითხი ენერგეტიკული რესურსების ეფექტიანი გამოყენებისა და ყაირათიანი ხარჯვის თაობაზე პარტიისა და მთავრობის დადგენილებების შესრულების შემოწმების შედეგების შესახებ.

როგორც გამოირკვა, განხორციელებული ეფექტიანი ღონის

ბანკის მუშაკთა ამოცანები

სკკპ XXVI ყრილობისა და საქართველოს კომპარტიის XXVI ყრილობის გადაწყვეტილებათა შესაბამისად ფულადი მიმოქცევის გაჯანსაღებისა, დაკრედიტების, დაფინანსების, ანგარიშსწორებისა და ბანკის სხვა ოპერაციების სრულყოფის ამოცანების განიხილეს საქართველოს სსრ სპეციალიზებულ საქალაქო ბანკებში. ბანკების მუშაკთა აქტივის რესპუბლიკურ კრებაზე, რომელიც თბილისში გაიმართა.

მოხსენება გააკეთა სსრ კავშირის სახბანკის საქართველოს რესპუბლიკური კანტორის მმართველმა ვ. ა. პატეიშვილმა.

კრებაზე გამოვიდნენ სახბანკის ბანკოთა და აჭარის რესპუბლიკური კანტორების, სახბანკის ფილიალების რიგი სხვა დაწესებულებების მუშაკები.

კრების მონაწილეებმა დაამტკიცეს სსრ კავშირის სახბანკის საქართველოს რესპუბლიკური კანტორის კოლეგიების 1981-1985 წლების გეგმა, მიიღეს მეთერთმეტე ხუთწლედის პირველი წლის გადადებული სოციალისტური ვალდებულებანი.

აქტივის კრებაზე გამოვიდა სსრ კავშირის სახბანკის გამგეობის თავმჯდომარის პირველი მოადგილე პ. ი. პჩელინი.

განხილულ საკითხზე მიღებული დადგენილება.

კრებას დაესწრო საქართველოს სსრ მინისტრთა საბჭოს თავმჯდომარის მოადგილე ო. გ. ვარძელაშვილი. (საქინფორმი).

● ●

დიდი მოვალეობა

გაიმართა საქართველოს სსრ შინაგან საქმეთა სამინისტროს პარტიული აქტივის კრება, რომელზეც განიხილეს რესპუბლიკის შინაგან საქმეთა ორგანოების მუშაკთა ამოცანები სკკპ XXVI ყრილობის გადაწყვეტილებებისა და ყრილობისადმი სკკპ ცენტრალური კომიტეტის იმ საანგარიშო მოხსენების მითითებათა შესაბამისად, რომელიც ლეონიდ ილიჩ ძე ბრეჟნევმა გააკეთა.

აღინიშნა, რომ მეათე ხუთწლედის მანძილზე რესპუბლიკაში უფრო თანამიმდევრულად მიმდინარეობდა მუშაობა კანონიერებისა და მართლწესრიგის განმტკიცებლად. შინაგან საქმეთა ორგანოებმა და მათმა პარტიულმა კომიტეტებმა, ასრულებდნენ სკკპ ცენტრალური კომიტეტის დადგენილებას „მართლწესრიგის დაცვისათვის მუშაობის გაუმჯობესებისა და სამართალდამცველთა წინააღმდეგ ბრძოლის გაძლიერების შესახებ“, 1979-1980 წლებში მიაღწიეს დამნაშავეობის დონის შემცირებას. ოპერატიული ვითარების გაჯანსაღება იგრძნობა რესპუბლიკაში 1981 წლის პირველი სამი თვის განმავლობაშიც.

ამავე დროს ზოგიერთ რეგიონში მდგომარეობა ჯერ კიდევ ვერ არის დამაკმაყოფილებელი. აშკარად შესუსტდა მილიციის საქმიანობა დანაშაულობათა აღკვეთა-გახსნაში ახალციხის, სიღნაღის, ამბროლაურის, მახარაძისა და ცაგერის რაიონებში. ვერ უზრუნველყოფენ ჯეროვან საზოგადოებრივ წესრიგს თბილისის ორჯონიკიძისა და ოქტომბრის, გურჯაანის, ქარელის, ყვარლის, ონჩამჩირის და მილიციის მთელი რიგი სხვა რაიონული განყოფილებების მუშაკები.

კრებაზე გამოსულმა კომუნისტებმა ხაზგასმით აღნიშნეს, რომ ლეონიდ ილიჩ ბრეჟნევის შინაგან საქმეთა ორგანოების მუშაკთა მთავარი ამოცანა შეიმუშაონ და კომპლექსურად გადაწყვიტონ კონკრეტული პროგრამა, თუ როგორ უზრუნველყონ საზოგადოებრივი წესრიგი სამინისტროს ყველა სამსახურისა და ქვედანაყოფის გაერთიანებული მეცადინეობით, ნებაყოფლობითი სახალხო რაზმიელების მონაწილეობით.

პარტიული აქტივის კრებაზე მოხსენება გააკეთა რესპუბლიკის შინაგან საქმეთა მინისტრმა გ. ბეტაძემ.

კრებას დაესწრნენ საქართველოს კომპარტიის ცენტრალური კომიტეტის ადმინისტრაციული ორგანოების განყოფილების გამგე ნ. სალაია, საქართველოს სსრ პროკურორი ა. ბარბაძე.

(საქინფორმი).

● ●

ახალი მილეულებისათვის

საქართველოს სსრ დოსაფის ცენტრალური კომიტეტის გაფართოებული კლენუმი

გაიმართა რესპუბლიკის არმიის, ავიაციისა და ფლოტის ხელმძღვანელი ნებაყოფლობითი საზოგადოების — დოსაფის ცენტრალური კომიტეტის მეცხრე გაფართოებული პლენუმი. მოხსენება „სკკპ XXVI ყრილობისა და საქართველოს კომპარტიის XXVI ყრილობის შედეგები და რესპუბლიკის დოსაფის ორგანიზაციის ამოცანები“ გააკეთა საქართველოს სსრ დოსაფის ცენტრალური კომიტეტის თავმჯდომარემ, საბჭოთა კავშირის გმირმა, გადამდგარმა გენერალ-ლეიტენანტმა ვ. ნ. ბანჯოლავამ.

მოხსენებასა და პლენუმის მონაწილეთა გამოსვლებში გააანალიზეს თავდაცვითი საზოგადოების რესპუბლიკური ორგანიზაციის საქმიანობა, გამოავლინეს რესპუბლიკის დოსაფის ორგანიზაციის ორგანიზაციულ-მასობრივი მუშაობის დონის შემდგომი ამაღლების, სამხედრო-პატრიოტული პროპაგანდის, სასწავლო ორგანიზაციების საქმიანობის გაუმჯობესების, შეიარაღებული ძალებისათვის სპეციალისტთა მომზადების და სახალხო მეურნეობისათვის მასობრივ ტექნიკურ პროფესიათა კადრების მომზადების ხარისხის ამაღლების რეზერვები. (საქინფორმი).

მტკიცე ერთიანობა

დამთავრდა გერმანიის დემოკრატიული რესპუბლიკის X ყრილობა

ბერლინი. ექვსი დღის ნაყოფიერი მუშობის შემდეგ აქ დამთავრდა გერმანიის ერთიანი სოციალისტური პარტიის X ყრილობა, რომელიც დიდმნიშვნელოვანი ნიშანსვეტი გახდა გერმანიის დემოკრატიული რესპუბლიკის ცხოვრებაში, ყრილობამ ცხადყო პარტიისა და ხალხის მტკიცე ერთიანობა, დაადასტურა, რომ გერმანიის ერთიანი სოციალისტური პარტია მარქსიზმ-ლენინიზმის იდეიებს, პროლეტარული ინტერნაციონალიზმის პრინციპებს ერთგულია.

დელეგატებმა ერთსულოვნად მოიწონეს გერმანიის ერთიანი სოციალისტური პარტიის ცენტრალური კომიტეტის საანგარიშო მოხსენება, პარტიის სტრატეგია და ტაქტიკა, გერმანიის დემოკრატიულ რესპუბლიკაში განვითარებული სოციალისტური საზოგადოების მშენებლობის, საბჭოთა კავშირის კომუნისტურ პარტიასთან, საბჭოთა კავშირთან, სხვა მოძმე პარტიებთან და სოციალისტური თანამეგობრობის ქვეყნებთან მეგობრობისა და თანამშრომლობის შემდგომი განმტკიცების კურსი. დამტკიცებულია გერმანიის ერთიანი სოციალისტური პარტიის X ყრილობის დირექტივები გერმანიის დემოკრატიული რესპუბლიკის სახალხო მეურნეობის განვითარების 1981-1985 წლებს ხუთწლიანი გეგმის შესახებ. ამ დირექტივებს გამოიტანენ საყოველთაო-სახალხო განხილვისათვის, რომელთა შედეგები საფუძვლად დაედება ახალ ხუთწლიან გეგმას.

ყრილობამ მიიღო განცხადება, რომელშიც გერმანიის დემოკრატიული რესპუბლიკის კომუნისტებისა და ყველა მშრომელის სახელით ძმური სოლიდარობის უცხადეს ყველა კომუნისტს, ყველა რევოლუციონერსა და პატიოსან სოციალისტურ საზოგადოებას. ჩვენ შევასრულებთ იმათ ანდერძს, ვინც პირველი დღეებიდანვე იბრძოლა ჩვენი დიადი საქმისათვის. ყველაფერს ვიღონებთ, რათა ჩვენი ხალხის ცხოვრება კიდევ უფრო უკეთესი, კიდევ უფრო მშვენიერი გახდეს.

ჩვენს წინაშე, განაგრძო გერმანიის ერთიანი სოციალისტური პარტიის ცენტრალური კომიტეტის გენერალურმა მდივანმა, ძნელი ამოცანები დგას, მაგრამ ჩვენ მტკიცედ ვართ დარწმუნებულნი, რომ მათ წარმატებით შევასრულებთ. გერმანიის ერთიანი სოციალისტური პარტიის X ყრილობის სამზადისმა და ყრილობაზე გამართულმა დისკუსიამ კიდევ ერთხელ დაადასტურეს: ჩვენი შემდგომი წინსვლის საწინდარია პარტიის კოლექტიური გამოცდილება და ძალა, ხალხის მასების სრული ნდობა მისი პოლიტიკისადმი, პასუხისმგებლობის მაღალი გრძნობა.

გერმანიის ერთიანი სოციალისტური პარტიის ცენტრალური კომიტეტის მდივანმა ყრილობა დახურულად გამოაცხადა. დარბაზში ეღერს „ინტერნაციონალი“.

ერნს ტელმანის დაბადების 95-ე წლისთავზე, გერმანიის ერთიანი სოციალისტური პარტიის X ყრილობაზე წარგზავნილი საბჭოთა კავშირის კომუნისტური პარტიის დელეგაციის მეთაური, სკკპ ცენტრალური კომიტეტის პოლიტბიუროს წევრი, ცენტრალური კომიტეტის მდივანი მ. ა. სუსლოვი ეწვია გერმანელი პროლეტარიატის ბელადის ბერლინის მემორიალურ მუზეუმს, გაეცნო მისი ცხოვრებისა და მოღვაწეობისადმი მიძღვნილ გამოფენას.

ესპანეთი

კაბინეტის სხდომა

მადრიდი. აქ ესპანეთის მთავრობის მეთაურის ლ. კალვო სოტელოს თავმჯდომარეობით გაიმართა კაბინეტის საგანგებო სხდომა. სხდომაზე განიხილეს ქვეყანაში შექმნილი მდგომარეობა, რომელიც გამწვავდა ტეროროისტთა ახალ დანაშაულობათა გამო. ამ დღეებში ექსტრემისტებმა ბასკეთის პროვინციებში მოაწყვეს ხუთი ტეროროისტული აქტი, რომელთა შედეგად მოკლულია სამი კაცი.

სხდომაზე მიიღეს გადაწყვეტილება განახორციელონ დამატებითი ღონისძიებანი ტეროროზმის წინააღმდეგ საბრძოლველად.

სალვადორი

პარტიზანებ უტევენ

სან-ხოსე. სალვადორის დედაქალაქიდან იუწყებიან, რომ ფარაბუნდო მარტის სახელობის განთავისუფლების ეროვნული ფრონტის ერთ-ერთმა რაზმმა იერიში მიიტანა სამხედრო გარნიზონზე, რომელიც სან-სალვადორიდან ჩრდილოეთით 70 კილომეტრზე მდებარე დასახლებულ პუნქტ სანსერარში იყო დაბანაკებული. პარტიზანებმა ალყაში მოიქცეს აგრეთვე ჯარის ქვეგანაყოფი მორასანის დეპარტამენტის დაბა კერკინში.

სალვადორის შეიარაღებული ძალების სარდლობამ აღიარა, რომ ეროვნული განთავისუფლების ფრონტის მებრძოლებმა ადგილობრივი მოსახლეობის დახმარებით დაანგრიეს გზების უმრავლესობა ქვეყნის ჩრდილოეთ ზონაში, რათა ხუნტას გაუძნელონ ჯარების გადაყვანა.

შეიარაღებული შეტაკებები გრძელდება სან-მიგელისა და უსულუტანის დეპარტამენტებში.

მოლაპარაკება დელში

დელი. აქ გრძელდება ინდოეთის მთავრობის მეთაურის ინდირა განდისა და ინგლისის პრემიერ-მინისტრის მ. ტეტჩერის მოლაპარაკება, რომელიც ინდოეთში ოფიციალურ ვიზიტად იმყოფება. მოლაპარაკების დროს, იუწყებიან ინდოეთის საინფორმაციო საგენტოები, მხარეებმა განიხილეს ავღანეთის გამო შექმნილი სიტუაცია, ამერიკას შეერთებული შტატების გადაწყვეტილება პაკისტანს მიაწოდოს იარაღის დიდი პარტიები და ამერიკის „სწრაფი რეაგირების ძალების“ შექმნის პრობლემა.

ინდოეთის მთავრობის ოფიციალურმა წარმომადგენელმა პრესკონფერენციაზე განაცხადა, რომ მხარეები პრაქტიკულად ვერ შეთანხმდნენ ვერც ერთი განხილული საკითხის გამო. „ტიიმს ოფ ინდია“ ამასთან დაკავშირებით განსაკუთრებით ეხება ი. განდის განცხადებას იმის შესახებ, რომ არსებობს „აზრთა დიდი სხვაობა“ ინდოეთსა და ინგლისს შორის საერთაშორისო პრობლემების შეფასების საკითხში.

საქართველოს სსრ ტელევიზია

საერთაშორისო დელდაშვილის ზეურბეჭე ცხოვრება

17 აპრილი

ვითარება ლიბანში

შეტაკებები გრძელდება

ბეირუთი. ლიბანში დაძაბულობის საერთო შენელების მიუხედავად, ქვეყნის დედაქალაქში, ქალაქ ზაპლესა და მთელ რიგ სხვა რაიონებში დროდადრო ხდება შეტაკებები არტილერიის, ნაღმსატყორცნებისა და სხვა სახეობათა იარაღის გამოყენებით. მემარჯვენე ქრისტიანული პარტიის კატაიბის სამხედრო ქვეგანაყოფებმა ცეცხლი დაუშინეს ლიბანში მშვიდობის დამცველი არაბული ქვეყნების ძალთა პოზიციებს ბეირუთის „შიაჰის, ტაიიუნის და ეროვნული მუზეუმის რაიონებში და აიძულეს ისინი მიემართათ საპასუხო მოქმედებისათვის.

ზაპლეში კვლავ მოქმედებენ სნაიპერები, რომლებიც ცეცხლს უშენენ არაბული ქვეყნების ძალთა სამხედრო მოსამსახურეებსა და მშვიდობიან მცხოვრებლებს, რათა პროვოკაციულად გამოიწვიონ ქალაქში და მის გარეუბნებში ვითარების ახალი გამწვავება. აროან დაჭრილები.

მემარჯვენე ქრისტიანულ ძალებთან ერთად მოქმედებს ისრაელის მხედრიონი, ისრაელის ჯარების არტილერიითა და ნაღმსატყორცნებით გამაგრებული ქვეგანაყოფი 15 აპრილს არკუნის რაიონის სოფელ კფარ-შუბაში შეიჭრა და ფაქტობრივად დაიკავა იგი.

სამხრეთ აფრიკის რესპუბლიკა

რასისტთა თარეში

მაპუტუ. ძალადობისა და მკვლელობის ახალი ტალღა მოედო სამხრეთ აფრიკის რესპუბლიკას. ჯერ იყო, და მეშახტეთა დაბა პენგეში თავგასულმა თეთრკანიანმა არამზადებმა ცეცხლი დაუშინეს გაფიცულ აფრიკელ მაღაროელებს. მოკლეს ორი და მძიმედ დაჭრეს ექვსი მუშა, მერე კი რასისტებმა პრეტორიაში დახვრიტეს ავტოსაამწყობო საწარმოების მუშათა დემონსტრაციის მონაწილენი. ერთი გაფიცული მოკლულია, რამდენიმე კაცი დაიჭრა.

პოლიციელებმა მხარი დაუჭირეს გამხეცებული რასისტების მოქმედებას. დემონსტრანტთა წინააღმდეგ იხმარეს ცრემლსადენი გაზი, ბევრი დემონსტრანტი დაპატიმრეს.

უკვე ერთ კვირაზე მეტია გრძელდება გაფიცვები იმ საწარმოებში, რომლებიც ინგლისისა და ამერიკის კაპიტალს ეკუთვნის. მუშები მოითხოვენ ხელფასის მომატებას, რასობრივი დისკრიმინაციის ლიკვიდაციას, შრომის პირობების გაუმჯობესებას.

ტუნისი:

ახალი დანიშვნები

ტუნისი. ტუნისის საგარეო საქმეთა მინისტრად დაინიშნა ბეჯი კაიდ ეს-სებსი, რომელსაც წინათ ეკავა პრემიერ-მინისტრის დელეგატი-მინისტრის პოსტი.

ქვეყნის პრეზიდენტმა, დუსტურის სოციალისტური პარტიის თავმჯდომარემ ჰ. ბურგიბამ მოაწყო აგრეთვე გადაადგილებანი პარტიის პოლიტბიუროში, რომლის ახალ შემადგენლობაში შევიდა 21 კაცი, ეს ცვლილებები მოეწყო დუსტურის სოციალისტური პარტიის ამასწინანდელი საგანგებო ყრილობის შემდეგ.

ეგვიპტე

ბრძოლა ფაფუჭის ბუნებრივ ბალახებთან

ბანგკოკი. ეგვიპტეს ოფიციალურ პირებთან მოლაპარაკებებისთვის, როგორც პრესის ცნობებიდან ჩანს, ბეიკერის მისია ხორციელდება „პალესტინის ავტონომიის“ შესახებ ეგვიპტე-ისრაელის მოლაპარაკებაში მრავალი თვის შეფერხების დაძლევისათვის არსებულ შესაძლებლობათა ზონდაჟის ფარგლებში, რომელსაც ამერიკის ადმინისტრაცია ახორციელებს.

გუინეოს-აირესი

ჩინეთის საგარეო საქმეთა მინისტრის მოადგილე ჯან ვენინი, რომელიც სანტიაგოში ოფიციალურ ვიზიტად იმყოფება, შეხვდა ჩილეს ფაშისტური ხუნტის მეთაურს პინოჩეტს. პინოჩეტი სტუმრის თქმით, მოლაპარაკება „მეგობრულ და გულითად ვითარებაში“ მიმდინარეობდა.

ტოკიო

„უკან არ დავიხევთ მთავრობის მუქარის წინაშე, ბოლომდე ვიბრძოლებთ სარჩლებო უფლებებისათვის!“ — ტოკიოში ასეთი ლოზუნგით გაიმართა იაპონიის დედაქალაქის მშრომელთა ხალხმრავალი მიტინგი, რომელიც გაიმართა მას შემდეგ, რაც გამოქვეყნდა მთავრობის განცხადება, რომელშიც იმუქრებოდა „მკაცრად დაიჯეზიან“ ხალხმრავნო დაწესებულებათა და საწარმოთა მუშა-მოსამსახურენი, თუ გაფიცვას მოაწყობენ თავიანთი მოთხოვნების მხარდასაჭერად.

ბონი

აცხადებენ პროტესტს

დასავლეთ გერმანიის დედაქალაქში გაიმართა ომის საწინააღმდეგო მანიფესტაცია (ხუთათზე), რომლის მონაწილეებმაც გადაჭრით გაილაშქრეს გერმანიის ფედერაციული რესპუბლიკის ტერიტორიაზე ამერიკის შეერთებული შტატების ბირთვული რაკეტების განლაგების წინააღმდეგ. მანიფესტაცია გაიმართა მშვიდობის, თანამშრომლობისა და განიარაღების კომიტეტის, გერმანელთა მშვიდობის კავშირის და გერმანელთა კომუნისტური პარტიის მოწოდებით.

საკადრ-საკინფორმის ტელეფოტო.

ფოტოობიექტივი ამხილებს

მხოლოდ ფაქტები

ტელეტაიპის ლენტიდან

● კაირო

აქ ჩამოვიდა ამერიკის მაღალი თანამდებობის პირთა დელეგაცია ამერიკის შეერთებული შტატების სენატში რესპუბლიკური უმრავლესობის ლიდერის, სენატორ ჯ. ბეიკერის მეთაურობით (ეგვიპტის ოფიციალურ პირებთან მოლაპარაკებისათვის. როგორც პრესის ცნობებიდან ჩანს, ბეიკერის მისია ხორციელდება „პალესტინის ავტონომიის“ შესახებ ეგვიპტე-ისრაელის მოლაპარაკებაში მრავალი თვის შეფერხების დაძლევისათვის არსებულ შესაძლებლობათა ზონდაჟის ფარგლებში, რომელსაც ამერიკის ადმინისტრაცია ახორციელებს.

● გუინეოს-აირესი

ჩინეთის საგარეო საქმეთა მინისტრის მოადგილე ჯან ვენინი, რომელიც სანტიაგოში ოფიციალურ ვიზიტად იმყოფება, შეხვდა ჩილეს ფაშისტური ხუნტის მეთაურს პინოჩეტს. პინოჩეტი სტუმრის თქმით, მოლაპარაკება „მეგობრულ და გულითად ვითარებაში“ მიმდინარეობდა.

● ტოკიო

„უკან არ დავიხევთ მთავრობის მუქარის წინაშე, ბოლომდე ვიბრძოლებთ სარჩლებო უფლებებისათვის!“ — ტოკიოში ასეთი ლოზუნგით გაიმართა იაპონიის დედაქალაქის მშრომელთა ხალხმრავალი მიტინგი, რომელიც გაიმართა მას შემდეგ, რაც გამოქვეყნდა მთავრობის განცხადება, რომელშიც იმუქრებოდა „მკაცრად დაიჯეზიან“ ხალხმრავნო დაწესებულებათა და საწარმოთა მუშა-მოსამსახურენი, თუ გაფიცვას მოაწყობენ თავიანთი მოთხოვნების მხარდასაჭერად.

საერთაშორისო მიმოხილვა

საფრანგეთი:

ვინ იქნება პრეზიდენტი?

საფრანგეთს დაძაბული პოლიტიკური ბრძოლის პერიოდი დაუდგა: 10 აპრილს ოფიციალურად დაიწყო პრეზიდენტის არჩევნებისწინა კამპანია.

კენჭისყრის პირველი ტური 26 აპრილს არის დანიშნული. თუ ამ დღეს ვერც ერთი კანდიდატი ვერ შეაგროვებს ხმების აბსოლუტურ უმრავლესობას, ესე იგი 50 პროცენტზე მეტს, ამომრჩევლები საარჩევნო ყუთებს 10 მაისს დაუბრუნდებიან. მეორე ტურში კენჭს იყრის მხოლოდ ორი კანდიდატი, რომლებიც 26 აპრილს ყველაზე მეტ ხმას მიიღებენ. საფრანგეთის მეხუთე რესპუბლიკის ისტორიაში პრეზიდენტი არც ერთხელ არ აურჩევიათ პირველივე ტურში და ახლა პოლიტიკური მიმომხილველები ერთსულოვნად წინასწარმეტყველებენ, რომ სახელმწიფოს ახალი მეთაურის სახელი მხოლოდ მაისის მეორე დეკადაში გაირკვევა.

ბოლო თვეებში პრეზიდენტის პოსტზე დასახელებული რამდენიმე ათეული პრეზიდენტიდან 26 აპრილის კენჭისყრაში მონაწილეობისათვის საკონსტიტუციო სასჯიმ სიაში დატოვა მხოლოდ ათი ოფიციალური კანდიდატი. ამისათვის საფრანგეთში მოქმედებს სპეციალური შეზღუდვა: არჩევნებზე დაიშვებიან მხოლოდ ის კანდიდატები, რომლებსაც წინასწარ მხარს დაუჭერს სულ ცოტა 500 ოფიციალური პირი, ისინი, ვისაც არჩევითი პოსტი უკავია (პარლამენტარები, ქალაქის მერები, სადეპარტამენტო საბჭოების წევრები და ა. შ.). და რომლებიც 10 ათას ფრანკ სპეციალურ საწინდარს შეიტანენ.

პრეზიდენტის არჩევნები საფრანგეთში ყოველ შვიდ წელიწადში ერთხელ ეწყობა და ყოველთვის ბევრად უფრო მნიშვნელოვანი პოლიტიკური მოვლენაა ქვეყნის ცხოვრებაში, ვიდრე, ეთქვათ, პარლამენტის შემადგენლობის განახლება. ეს უწინარესად მეხუთე რესპუბლიკის სახელმწიფო სტრუქტურით აიხსნება, სადაც პრეზიდენტს ძალიან ფართო უფლებამოსილებანი აქვს მინიჭებული. იგი თავმჯდომარეობს მთავრობას, არის შეიარაღებული ძალების უმაღლესი მთავარსარდალი, წარმომადგენლობს საფრანგეთს საგარეო ურთიერთობაში, გადაადგენს და ნიშნავს მინისტრებს (პრემიერ-მინისტრის ჩათვლით) და უმაღლესი რანგის თანამდებობის პირებს. ერთი სიტყვით, პრეზიდენტი პრაქტიკულად ეროვნული პოლიტიკის ყველა მხარეს ხელმძღვანელობს.

დღეევანდელ საფრანგეთში არსებული პოლიტიკური და ეკონომიკური ვითარება მკვეთრად განსხვავდება შვიდი წლის წინანდელი მდგომარეობისაგან. იმქამად შექმნილი მთავრობის კოალიცია ფაქტობრივად ორ ბანაკად გაითიშა და თითოეული მათგანი მხარს უჭერს სხვადასხვა, ერთმანეთის წინააღმდეგ აქტიურად მებრძოლ პრეტენდენტებს. არ არის ერთიანობა ოპოზიციის შიგნითაც, მაშინ როცა წინა არჩევნებში მისმა მთავარმა ძალებმა — კომუნისტებმა და სოციალისტებმა — ერთი კანდიდატი წამოაყენეს.

არჩევნებისწინა კამპანია მიმდინარეობს გაჭიანურებული კრიზისის პირობებში, რომელმაც შეარყია საფრანგეთის სოციალურ-ეკონომიკური საფუძვლები. იკვეცება მრეწველობის მთელი რიგი დარგები, იზრდება სახელმწიფო ბიუჯეტისა და საგარეო ვაჭრობის ბალანსი. ცხოვრება ძვირდება უკვე ყოველდღიურ მოვლენად იქცა. ინფლაციამ წელიწადში 12 პროცენტს მიაღწია.

1974 წელთან შედარებით საგრძნობლად გაიზარდა უმუშევართა რიცხვი, განსაკუთრებით ქალთა და ახალგაზრდობას შორის. როგორც საფრანგეთის სახელმწიფო ტელევიზიამ აღიარა, დასაქმების თემამ ისეთ პირობებში, როცა ქვეყანაში, ოფიციალური მონაცემებით 1,7 მილიონამდე უმუშევარია, ყველა სხვა თემა დაჩრდილა და ახლანდელი საარჩევნო კამპანიაში ერთ-ერთი პირველი ადგილი დაიკავა.

თუმცა სიაში, რომელსაც 26 აპრილს ამომრჩევლთა სამსჯავროზე გამოიტანენ, ათი კანდიდატია შეტანილი, საფრანგეთში არავისთვის არ წარმოადგენს, საოდუმლოებას, რომ სერიოზული ბრძოლა პრეზიდენტის პოსტისათვის მხოლოდ ოთხ კანდიდატს შორის გაიმართება. ესენია ვ. ჟისკარ დესტენი, რომელსაც შვიდი წლის პრეზიდენტობის უპირატესობა აქვს, პარიზის მერი ჟ. შირაკი — მთავრობის კოალიციაში შემავალი რესპუბლიკის მხარდაჭერის გაერთიანების ლიდერი, კანდიდატი სოციალისტური პარტიისაგან ფ. მიტერანი და საფრანგეთის კომპარტიის გენერალური მდივანი ჟ. მარშე.

ფორმალურად ვ. ჟისკარ დესტენი არც ერთი პოლიტიკური პარტიის კანდიდატი არ არის. თუმცა საფრანგეთში საყოველთაოდ ცნობილია, რომ მის საარჩევნო კამპანიას აწყობს შტაბი, რომელიც მთავრობის კოალიციაში შემავალი საფრანგეთის დემოკრატიისათვის კავშირის მოღვაწეებისაგან შედგება, კავშირის ნაწილს წარმომადგენს აგრეთვე დამოუკიდებელ რესპუბლიკელთა პარტიაც, რომლის ლიდერი 1974 წლამდე ახლანდელი პრეზიდენტი იყო.

პრეზიდენტის პოსტზე შვიდი წლის ყოფნა, ცხადია, ვ. ჟისკარ დესტენს დამატებითს უპირატესობას აძლევს სხვა კანდიდატებთან შედარებით, მაგრამ ამავე დროს კრიტიკის მთავარი ცეცხლიც მისკენ არის მიმართული. პოლიტიკური მოწინააღმდეგენიც და პრესაც მკვახე სიტყვებს არ იშურებენ და სწორედ მას აკისრებენ მთელ პასუხისმგებლობას ქვეყანაში შექმნილი სოციალურ-ეკონომიკური სიძნელეებისათვის;

ჟ. შირაკი ცდილობს არჩევნებისწინა განცხადებებში გაეძიოს მთავრობის პოლიტიკას, რომელსაც აკრიტიკებენ, მაგრამ ეს არც ისე იოლია, ვინაიდან მისი პარტია მთელი ამ ხნის განმავლობაში მმართველ კოალიციაში შედიოდა და, მაშასადამე, მისი საქმიანობისათვის ისევე აგებს პასუხს. ჟ. შირაკის მდგომარეობას ისიც ართულებს, რომ მასთან ერთად რესპუბლიკის მხარდაჭერის გაერთიანებიდან სხვა გამოჩენილმა მოღვაწეებმაც წამოაყენეს თავიანთი კანდიდატურები. მათ შორის ისეთმა ავტორიტეტულმა პირმა, როგორიც შ. დებრეა — მთავრობის ყოფილი მეთაური პრეზიდენტ დე გოლის დროს.

საზოგადოებრივი აზრის გამოკითხვამ ცხადყო, რომ პრეზიდენტის თანაბრად პოპულარულია ფ. მიტერანი. მას იმათი ხმების იმედი აქვს, ვინც ტრადიციულად მხარს უჭერს სოციალისტებს, აგრეთვე იმათი, ვინც უკმაყოფილოა ქვეყანაში არსებული ახლანდელი ვითარებით, მაგრამ არა აქვს გამოკვეთილი საკუთარი პოლიტიკური შეხედულებები.

რაც შეეხება ჟ. მარშეს, მან წამოაყენა მთელი რიგი კონკრეტული ღონისძიებები, რომლებიც მიზნად ისახავს ეკონომიკურ სიძნელეებთან, უმუშევრობასთან, ინფლაციასთან ბრძოლას, მშრომელთა მატერიალური კეთილდღეობის გაუმჯობესებას. პრეზიდენტის პოსტის ყველა პრეტენდენტთაგან, განაცხადა მან ტელევიზიით არჩევნებისწინა გამოსვლისას, მხოლოდ საფრანგეთის კომუნისტური პარტიის კანდიდატი სთავაზობს ხალხს კრიზისის დაძლევის მკაფიო პროგრამას და მხარს უჭერს ისეთი მთავრობის შექმნას, რომელშიც კომუნისტები და სოციალისტები შევიდოდნენ. მშრომელებს დღეს, ისევე როგორც გუშინ, შეუძლიათ კომუნისტების იმედი ჰქონდეთ, რომლებიც მზად არიან დაიცვან მშრომელი ხალხის ინტერესები.

საერთაშორისო ურთიერთობაში კომპარტიის კანდიდატი იბრძვის საფრანგეთის ეროვნული დამოუკიდებლობის უზრუნველყოფისათვის, საფრანგეთის მიერ აქტიური საგარეო პოლიტიკის განხორციელებისათვის, რომლის მიზანია მშვიდობის განმტკიცება, განიარაღება, ხალხებს შორის თანამშრომლობის გაღრმავება. (საკადესი“.

ბინძური ნაყალბევი

ქურ-ზაური ომის გამო

ნიუ-იორკი. ამ ცოტა ხნის წინათ, როცა საბჭოთა კავშირს საჯაროდ სწამებდა სტანდარტულ ბრალდებას, თითქოს იგი „საერთაშორისო ტეროროზმთან“ არის დაკავშირებული, ამერიკის შეერთებული შტატების სახელმწიფო მდივანი ა. ჰეიგი ხელში ატარებდა იმ წიგნის სასიგნალო ეგზემპლარს, რომელშიც, როგორც იგი ამტკიცებდა, ყველაფერია ამის შესახებ ნათქვამი“.

და აი, წიგნი გამოუშვეს ნიუიორკის გამომცემლობებმა „ჰოლტ, რაინგარტ ენდ უინსტონმა“ და „რიდერს დაიჯესტ პრესმა“. მისი სახელწოდებაა „ტეროროს ქსელი. საერთაშორისო ტეროროზმის ფარული ომი“. ავტორია ამერიკელი ჟურნალისტი ქალი ჯ. სტერლინგი.

მაინც, რა არის ისეთი მას ახალ ოპუსში, რამაც ა. ჰეიგის ყურადღება მიიპყრო? როგორც მოსალოდნელი იყო, მასში არავითარი „აღმოჩენები“ არ გახლავთ. სტერლინგი აღწერს იტალიის უბადრუკი „წითელი ბრიგადებისა“ და ზოგიერთი სხვა ჯგუფის ტეროროისტულ აქციებს, რომლებსაც ფართოდ აშუქებდა მსოფლიო პრესა.

წიგნში ტეროროისტებთან არიან გაგიგებულნი ლათინური ამერიკის მთელი რიგი ქვეყნების დიქტატორული, ანტისახალხო რეჟიმების წინააღმდეგ მებრძოლნი, ჩრდილოეთ ირლანდიაში მოქალაქეობრივი უფლებებისათვის მებრძოლები, პალესტინელი პატრიოტები. ავტორი წერს, რომ მათ „ზურგს უმაგრებს მოსკოვი“, რომელიც, ვითომდა, კუბის, ლიბიისა და ზოგიერთი სხვა ქვეყნის სამსახურით სარგებლობს და სულ უფრო „აღვივებს საერთაშორისო ტეროროზმს“.

მკითხველი ამაოდ დაუწყებს ძებნას ამ ყალბი მტკიცებების დამადასტურებელ საბუთებს. ისინი წიგნში არ არის და ვერც იქნებოდა. საქმე იხება ნაყალბევს, ბინძურ მონაჭორს, რომელიც იმათ საამებლად შეთითხნეს, ვინც „საერთაშორისო ტეროროზმთან“ ბრძოლის შირმით ეწევა კონტრევოლუციის ექსპორტს ჩვენი პლანეტის იმ რაიონებში, სადაც ფართოდდება ეროვნულ-განმათავისუფლებელი მოძრაობა, იმათ საამებლად, ვინც გამოუცხადებელ ომს აწარმოებს ავღანეთის წინააღმდეგ და იარაღს აწვდის ავღანელ ტეროროისტებს, ვინც მხარს უჭერს უნიტას ანტიანგოლურ ტეროროისტულ დაჯგუფებას და იარაღით ამარაგებს სალვადორის პირსისხლიან ხუნტას.

აშკარაა, რომ ჰეიგს სჭირდებოდა სწორედ ასეთი ნაყალბევი, რომელიც იმ მომენტში გამოჩნდა, როცა ამერიკის ადმინისტრაცია გაფაციცებით ეძებს რაიმე თავდასაცვრენს, რათა გაამართლოს საერთაშორისო საზოგადოებრიობის თვალში ვაშინგტონის ეს და სხვა დანაშაულებრივი აქციები. არც ის არის გამორიცხული, რომ ნაყალბევი მისი პირდაპირი მითითებით იყო შეთითხნილი.

ყურადღებას იპყრობს ისიც, თუ რა თავგამოდებით ჩაება ანტისაბჭოური ნაყალბევის პროპაგანდაში ჯ. სტერლინგი. გაზეთმა „ნიუიორკ ტაიმსმა“ საკვირაო დანართში გამოაქვეყნა ამ წიგნის მოზრდილი ნაწყვეტები. სატელევიზიო კომპანია ეი-ბი-სიმ აჩვენა გადაცემა, რომელშიც გაიმეორა წიგნის „თეზისები“ და „დასკვნები“. მის გამოშვებას თავს ახვევენ დასავლეთის სხვა ქვეყნების გამომცემლობებს.

ვაშინგტონს არაერთგზის აუტეხია აურზაური რაღაც „კრემლის ხრიკების“ გამო და ყოველთვის პირში ჩალაგამოვლებული დარჩენილა.

საქდესისა და ახალი ამბების საქაგენტოს კორესპონდენტები გვატყობინებენ

კრესა ადასტურებს

სრული მარცხი

სან-ფრანცისკო. ახლო აღმოსავლეთში ამერიკის შეერთებული შტატების სახელმწიფო მდივნის ა. ჰეიგის ამასწინანდელი ვიზიტი სრული მარცხით დამთავრდა, წერს კალიფორნიის გაზეთი „სან-ხოსე მერკური“. სარედაქციო სტატიაში გაზეთი აღნიშნავს, რომ მიუხედავად საგარეო-პოლიტიკური უწყების მ

მილვწიან, მოამიგონებენ

ლიტერატურის ამაგდარი

ასი წელი შესრულდა ცნობილი მწერლის, მთარგმნელისა და საზოგადო მოღვაწის არისტო ჭუმბაძის დაბადებიდან. იგი სამწერლო ასპარეზზე გამოვიდა 1905 წლის რევოლუციის შემდეგ და მკითხველს ყურადღება მიიპყრო სტატიებით, ლექსებით, მინიატურებით, მოთხრობებით.

არისტო ჭუმბაძე დაიბადა ზესტაფონის რაიონის სოფელ კლდეეთში მასწავლებლის ოჯახში. ჯერ სწავლობდა ქუთაისის სასულიერო სასწავლებელში, შემდეგ სემინარიაში, რომელიც 1904 წელს დაამთავრა.

25 წლის ჭაბუკი უკვე კარგად ფლობდა ფრანგულსა და რუსულს, ორიგინალებში კითხულობდა ფრანგი და რუსი მწერლების ნაწარმოებებს. დიდი სურვილი ჰქონდა საფრანგეთში გაეგრძელებინა სწავლა. ჭაბუკმა თავისი მეგობრების, ყუნინარეანის კიტა აბაშიძის დახმარებით მოახერხა 1905 წლის აგვისტოში საფრანგეთში გამგზავრება. 1907 წლამდე იგი სწავლობდა სორბონის უნივერსიტეტთან არსებულ მოსამზადებელ კურსებზე. შემდეგ შევიდა სორბონის უნივერსიტეტის ფილოლოგიის ფაკულტეტზე და წარჩინებით დაამთავრა სამ წელიწადში.

1911 წელს არისტო ჭუმბაძე ჩამოდის საქართველოში და ქუთაისში აარსებს გაზეთ „კოლხიდას". მალე კიტა აბაშიძის თხოვნით გადმოდის თბილისში და 1914 წლამდე რედაქტორობს „სახალხო ფურცელს". იმავე წელს მიდის პარიზში ფილოლოგიის მეცნიერებათა დოქტორის სამეცნიერო ხარისხის მოსაპოვებლად თემაზე „ფლობერის ცხოვრება და შემოქმედება". ომის გამო იძულებული ხდება წავიდეს ალჟირში, სადაც 1915 წლის ბოლომდე მსახურობს საფრანგეთის უმაღლესი კომისრის ჟიუსერანის სამმართველოში. წლის ბოლოს ჟიუსერანს ნიშნავენ საფრანგეთის ელჩად იაპონიაში. მას თან მიჰყავს არისტოტ. ხუთი თვის შემდეგ კვლავ პარიზში ბრუნდება და ენან ჟორესის „ლუმანიტეს" კორესპონდენტი ხდება, ბეჭდავს წერილებს საქართველოს ცხოვრებაზე „პატუას" ფსევდონიმით. 1917 წლის თებერვლის რევოლუციის შემდეგ ა. ჭუმბაძე ბრუნდება საქართველოში და მუშაობას იწყებს გაზეთ „სახალხო ფურცლის" რედაქციაში. შემდეგ არისტო საქართველოს წარმომადგენელია სკანდინავიის ქვეყნებში (დანია, შვეიცია, ნორვეგია), სადაც მუშაობდა 1920 წლის ბოლომდე.

1938 წელს არისტო ჭუმბაძე დაინიშნა საქართველოს მწერალთა კავშირის მდივნად, იმავე წლიდან 1960 წლამდე მუშაობდა გაზეთ „კომუნისტსა" და საქდესში სტილისტ-მთარგმნელად.

1925 წელს გამოვიდა ა. ჭუმბაძის მოთხრობების პირველი წიგნი „იდუმალი ძალა". მასში შევიდა „ტყუპთა სავანე", „იდუმალი ძალა", „ქალი", „ქალი იოდა" და „მთის ასული". ამ მოთხრობებს და განსაკუთრებით „მთის ასულს" მაღალი შეფასება მისცა კიტა აბაშიძემ.

1931 წელს გამოვიდა ა. ჭუმბაძის მოთხრობების მეორე წიგნი „ხუთი ქიმი", 1937 წელს — მესამე წიგნი. მოგვიანებით, 1960 წელს კი მოთხრობების მეოთხე წიგნი.

ჩვენი საუკუნის 20-იანი წლებიდან ა. ჭუმბაძე წარმატებით თარგმნიდა ფრანგული და რუსული ლიტერატურის ნიმუშებს. მან ფრანგულიდან თარგმნა ანრი ბარბიუსის „მართალი მოთხრობები", „აი, რა უყვეს საქართველოს", „ბრალს ვდებ", „მოუდრეკელნი", ჟუსტან ფლობერის „მადამ ბოვარი", „სანტიმენტალური აღზრდა", „წერილები", ლუი არაგონის ისტორიული რომანი „ვნებიანი კვირა", ამ სტრიქონების ავტორთან ერთად მორის ტორეზის „ხალხის შვილი" და სხვ. გარდა ამისა, არისტო ჭუმბაძეს დიდი ღვაწლი მიუძღვის ქართულ ენაზე რუსული ლიტერატურის პოპულარიზაციის საქმეში. მან ლიტერატურად თარგმნა ანა ანტონოვ-კაიას „დიდი მოურავი" (მთლიანად), მიხეილ შოლოხოვის „გატეხილი ყამირი", ლ. ტოლსტოის „ომი და მშვიდობა" (ნაწილი), სალტიკოვ-შჩედრინის, მ. გორკის, ლ. ლეონოვის და სხვათა ნაწარმოებები.

მნიშვნელოვანია ა. ჭუმბაძის ნაშრომი ფლობერის ცხოვრებასა და შემოქმედებაზე. არისტო ჯერ კიდევ სორბონის უნივერსიტეტში სწავლობდა, როცა ეს ნაშრომი წაიკითხა პროფესორმა ემილ ფაგემ და დიდი შეფასება მისცა. ავტორი გვაცნობს ფლობერის შემოქმედებითი გზის ეტაპებს, იკვლევს ფრანგი მწერლის შემოქმედების თავისებურებებს, განსაკუთრებული ყურადღება მიუქცევია ფლობერის ენის და სტილისათვის.

ექვსი ათეული წლის მანძილზე ა. ჭუმბაძე უანგაროდ ემსახურებოდა მშობლიურ ლიტერატურას, რომელიც გაამდიდრა მისმა ორიგინალურმა ნაწერებმა და თარგმანებმა.

ვფიქრობთ, მისასალმებელი იქნება, თუ ღვაწლმოსილი მწერლის დაბადების მე-100 წლისთავთან დაკავშირებით გამოიცემა არისტო ჭუმბაძის რჩეული (ორიგინალური ნაწერები და თარგმანები) და აგრეთვე ლ. არაგონის „ვნებიანი კვირა" (თარგმანი), რომელიც დღემდე არ დასტამბულა.

სერგო თურნავა.

გვიწვევს ბულგარეთი

ტურიზმისა და მეგობრობის ქვეყანა

თბილისში კინოთეატრ „რუსთაველში" გაიხსნა ფოტოგამოფენა „ბულგარეთი ტურიზმს ქვეყანაა". იგი მოაწყო სსრ კავშირის მინისტრთა საბჭოსთან არსებული უცხოეთის ტურიზმის მთავარმა სამმართველომ, ბულგარეთის სახალხო რესპუბლიკის ტურიზმის სახელმწიფო კომიტეტმა და საქართველოს სსრ მინისტრთა საბჭოსთან არსებული უცხოეთის ტურიზმის განყოფილებამ.

ჩვენ შეგხვდით ბულგარეთის სახალხო რესპუბლიკის ტურიზმის სახელმწიფო კომიტეტის გენერალურ წარმომადგენელს საბა-ეოვს და ვთხოვეთ გაზეთ „კომუნისტის" მკითხველებისათვის მოეთხრო ბულგარეთში უცხოეთი ტურიზმის განითარების ძირითადი მიმართულების შესახებ:

— უცხოური ტურიზმი ჩვენი ქვეყნის ეკონომიკის ერთ-ერთი ახალგაზრდა დარგია, — თქვა მან. — ტურიზმის პირველი სახელმწიფო სამეურნეო დაწესებულება 1948 წელს შეიქმნა. ამჟამად ბულგარეთის ტურიზმის ეროვნული კომიტეტი ორმოცზე მეტ ქვეყანასთან ამყარებს ურთიერთობას. ჩვენ ბევრ ქვეყანაში ვაფუძნებთ ჩვენ წარმომადგენლობებს. ამ საქმეში ჩვენ ბევრ ქვეყანასთან ერთად ვმონაწილეობთ. ბულგარეთში ბევრი ადგილია, სადაც ადამიანებს ისვენებენ, ბევრ ადგილზე ავაშენებთ ახალ სასტუმროებს, ბევრ ადგილზე ვაფართოებთ ძველ სასტუმროებს. ბევრ ადგილზე ვაკეთებთ ბანაკებს, ბევრ ადგილზე ვაფართოებთ ბანაკებს. ბევრ ადგილზე ვაკეთებთ ბანაკებს.