პროლეტარებო ყველა ქვეყნისა, შეერთდით!

კომუნისტი

გაზეთი გამოდის 1920 წლის 3 ივნისიდან

საქართველოს კომუნისტური პარტიის ცენტრალური კომიტეტის, საქართველოს სსრ უმაღლესი საბჭოს და საქართველოს სსრ მინისტრთა საბჭოს ორგანო

КОМУНИСТИ — ОРГАН ЦК КП ГРУЗИИ, ВЕРХОВНОГО СОВЕТА ГРУЗИНСКОЙ ССР И СОВЕТА МИНИСТРОВ ГРУЗИНСКОЙ ССР

1981 წელი სამშაბათი 28 აპრილი № 99 (18041) ☐ ფასი 2 კაპ.

მრეწველობის მუშაკებო! გააფართოეთ სახალხო მოხმარების საქონლის წარმოება, გააუმჯობესეთ მისი ხარისხი.

მოსახლეობისათვის საქონლის წარმოებას, მომსახურების სფეროს განვითარებას — ყოველდღიური ყურადღება!

სკკპ ცენტრალური კომიტეტის მოწოდებებიდან.

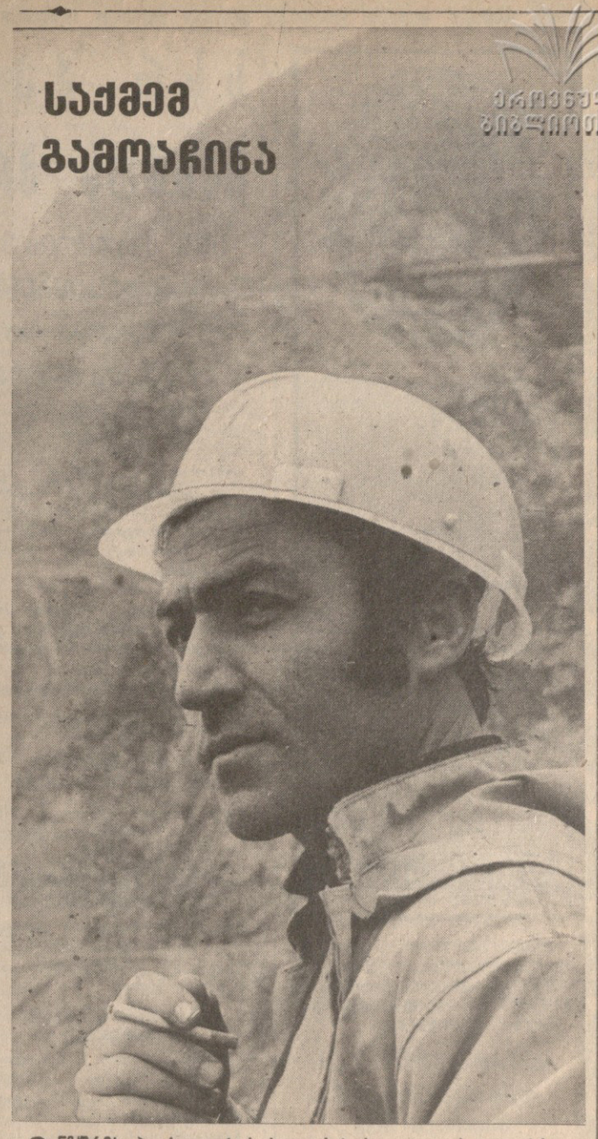

საქმემ გამოაჩინა

ენგურის ჰიდროელექტროსადგურის ხუთიანი აგრეგატი სრული სიმძლავრით მუშაობს, სადგურის უნიკალური თაღოვანი კაშხალი კი განაგრძობს ზრდას. მან უკვე 280 მეტრ სიმაღლეს მიაღწია. მის ტანში ჩასხმულია სამ მილიონ კუბურ მეტრზე მეტი მაღალი სიმტკიცის ბეტონი.

საქართველოს ვ. ი. ლენინის სახელობის პოლიტექნიკური ინსტიტუტის კურსდამთავრებული ბადრი აგლემაშვილი ექვსი წელია მაღლივი კაშხალის მშენებლობაზე მუშაობს. ახალგაზრდა სპეციალისტმა ამ ხნის მანძილზე ბევრს მიაღწია. ამჟამად იგი ენგურის ჰიდროელექტროსადგურის მაღლივი თაღოვანი კაშხალის მშენებლობის მეექვსე უბნის მთავარი ინჟინერია.

მშენებელთა კოლექტივი სოციალისტური შეჯიბრების ავანგარდშია.

სურათზე: ბადრი აგლემაშვილი.

ი. ბოხორნელიძის ფოტო (საქინფორმის ფოტოქრონიკა).

იდეოლოგიური მუშაობის ქმედითობა

ჯერ ალ სამყაროს რომ ვაშენებთ, სამართლიანად ვამაყობთ მიღწევებით ეკონომიკაში, მეცნიერებასა და კულტურაში, გვახარებს წარმატებები ყველაზე ძნელ და ყველაზე კეთილშობილურ საქმეში, რომელიც ლენინმა გვიანდერძა, — ახალი ადამიანის აღზრდაში, მაღალი იდეური მრწამსის ადამიანის, პატრიოტისა და ინტერნაციონალისტის, თავისი ქვეყნის ბატონ-პატრონის აღზრდაში.

პარტია დღენიადაგ სრულყოფს კომუნისტური აღზრდის საქმეს. ამას ახალი ძალით ადასტურებს სკკპ XXVI ყრილობის გადაწყვეტილებანი, პარტიის ცენტრალური კომიტეტის ორი წლის წინათ მიღებული დადგენილება „იდეოლოგიური, პოლიტიკურ-აღმზრდელობითი მუშაობის შემდგომი გაუმჯობესების შესახებ“.

ხანგრძლივი მოქმედების დოკუმენტი უწოდა ამ დადგენილებას ამხანაგმა ლ. ი. ბრეჟნევმა პარტიის ყრილობისადმი ცენტრალური კომიტეტის საანგარიშო მოხსენებაში. „არსებითად, — თქვა მან, — საქმე ეხება იდეოლოგიური მუშაობის ბევრი უბნისა და სფეროს გარდაქმნას... უნდა მივაღწიოთ იმას, რომ მისი შინაარსი უფრო აქტუალური გახდეს, ხოლო ფორმები საბჭოთა ადამიანების თანამედროვე მოთხოვნებსა და მოთხოვნილებებს შეესაბამებოდეს“.

უკანასკნელ წლებში ბევრი რამ გაკეთდა ამ ამოცანათა შესრულებისათვის. სულ უფრო აქტიურად მკვიდრდება კომუნისტურ აღზრდაში კომპლექსური მიდგომა, გაფართოდა იდეოლოგიურ დაწესებულებათა განკარგულებაში არსებულ საშუალებათა არსენალი. პრაქტიკულად ყველგან შემოღებულია ერთიანი პოლიტდღის სისტემა, ბევრ საწარმოო კოლექტივში ამაღლდა პარტიული სწავლების ქმედითობა. მოწინავე გამოცდილების გაზიარებას, აღზრდის სფეროში შემოქმედებითს ძიებას მიეძღვნა სამეცნიერო-პრაქტიკული კონფერენციები მოსკოვში, ლენინგრადში, კიევში, მინსკში, ბაქოში, თბილისში, ჩელიაბინსკში. ამ მუშაობის გააქტიურებაში დიდმნიშვნელოვანი როლი შეასრულა 1979 წლის ოქტომბერში გამართულმა იდეოლოგიურ მუშაკთა საკავშირო თათბირმა.

ამასთან არ უნდა დავივიწყოთ, რომ ცხოვრება ერთ ადგილზე არ დგას. რასაკვირველია, ეფექტიანი იდეოლოგიური მუშაობა წარმოუდგენელია, თუ ყოველმხრივ არ გავითვალისწინეთ მიმდინარე ცვლილებები, საბჭოთა ადამიანების განათლებისა და კულტურის გაზრდილი დონე, პოლიტიკურ-აღმზრდელობითი საქმიანობის გამოცდილება. უფრო სრულად უნდა გავითვალისწინოთ აგრეთვე იდეოლოგიური ბრძოლის გამწვავება საერთაშორისო ასპარეზზე, კლასობრივი მოწინააღმდეგის პროპაგანდისტული საშუალებათა გაძლიერებული აქტიურობა.

მტრები, რომლებიც იყენებენ ცილისწამებას და ამასთან ადამიანთა შეგნებაში ჯერ კიდევ არსებულ ყოველგვარ ცრურწმენებსა და გადმონაშთებს, ურცხად ეწევიან ჩვენი ცხოვრების ნაკლოვანებებით, ხარვეზებითა და სიძნელეებით სპეკულაციას, ცდილობენ „წარხოცონ“ კლასობრივი შეგნება, საბჭოთა ადამიანების ნაწილს მაინც შეურყიონ რწმენა ჩვენი იდეალებისადმი. ჩვენ უკომპრომისონი უნდა ვიყოთ იდეების ბრძოლაში, მტკიცედ უნდა ვილაშქრებდეთ ყოველგვარი უცხო შეხედულებების წინააღმდეგ.

ПРАВДА
27 აპრილის მოწინავე

დღეს თავადია ცხოვრებასთან პრობაგანდის კავშირის თანამიმდევრული განმტკიცება, მისი ქმედითობის, აქტუალობის ყოველმხრივი ამაღლება. საქმე ეხება იმას, რომ საქმით მივაღწიოთ პარტიის იდეურ-თეორიული, პოლიტიკურ-აღმზრდელობითი, ორგანიზაციურული და სამეურნეო მუშაობის ერთიანობას. ეს ერთიანობა, სიტყვისა და საქმის შერწყმა, არის პარტიული ორგანიზაციების ავტორიტეტის წყარო, მასებში მთელი ჩვენი მუშაობის ეფექტიანობის საფუძველი. და ერთ-ერთი უპირველესი ამოცანა ის არის, რომ სკკპ ცენტრალური კომიტეტის საანგარიშო მოხსენების იდეები, ყრილობის მითითებანი განუმარტოთ ყოველ საბჭოთა ადამიანს, დავეხმაროთ, რათა უფრო ღრმად შეიგნონ, რომ მისი სახეცოცხლო ინტერესები მჭიდროდ არის დაკავშირებული პარტიის გადაწყვეტილებების განხორციელებასთან, შეიგნონ თავისი ადგილი და როლი მათს შესრულებაში.

ძალზე მნიშვნელოვანია, ხაზგასმით აღინიშნა პარტიის ყრილობაზე, რომ ჩვენი პროპაგანდა გვერდს არ უვლიდეს მწვავე თემებს, არ ეშინოდეს შეეხოს ეგრეთ წოდებულ ძნელ საკითხებს. მთელი იდეურ-აღმზრდელობითი მუშაობა უნდა წარიმართოს ცოცხლად და საინტერესოდ დაშტამპული ფრაზებისა და მზა ფორმულების სტანდარტული შენარჩევის გარეშე. ცხოვრება ისევ და ისევ ადასტურებს, რომ სიტყვისა და საქმის გათიშვა, რეალური მოქმედებების შენაცვლება, პოლიტიკური ლაქლაქი მავნე ზეგავლენას ახდენს ადამიანთა განწყობაზე, მორალურ ატმოსფეროზე შრომითს კოლექტივებში.

სიტყვისა და საქმის გათიშვა განსაკუთრებით საშიშია, როცა იგი ვლინდება. შრომის ზომისა და მოხმარების ზომისადმი კონტროლის შესუსტებით. ამასთან დაკავშირებით იდეოლოგიური ფრონტის მუშაკების, ყველა კომუნისტის წინაშე წონა პლანზე ისახება კონკრეტული ამოცანა — ყველგან დაამკვიდრონ პატიოსანი, კეთილსინდისიერი, შემოქმედებითი შრომის ავტორიტეტი. არ უნდა შევურიგდეთ მუშტარულ განწყობილებას, მეშჩანური გამოვლინებას, წვრილბურჟუაზიულ ფსიქოლოგიას. „ახალი ადამიანის ჩამოყალიბება, მისი იდეოლოგიური წრთობა, სოციალისტური ცხოვრების წესის ნორმებისა და პრინციპების სრული დამკვიდრება, — თქვა გასულ კვირას გამართული იდეოლოგიური მუშაკების საკავშირო თათბირ-სემინარის ტრიბუნიდან სკკპ ცენტრალური კომიტეტის პოლიტბიუროს წევრმა, პარტიის ცენტრალური კომიტეტის მდივანმა მ. ა. სუსლოვმა, — გაჩაპირობებს იმის საჭიროებას, რომ უნარიანად, ზუსტად შევარჩიოთ ყოველივე ახალი და მოწინავე, რასაც მხარი უნდა დავუჭიროთ და განვავითაროთ, შეუპოვრად, თანამიმდევრულად ვებრძოლოთ იმას, რაც ჩვენს წინსვლას აფერხებს. მხოლოდ ამ გზით შევძლებთ მივაღწიოთ ისეთ მდგომარეობას, როცა აგიტაცია საქმით წარმოებს. ეს კი ჩვენი აგიტაციის ყველაზე დამჯერებელი სახეობაა“.

ბევრი რამ უნდა გავაკეთოთ პარტიის თეორიული მუშაობის, პოლიტიკური განათლების დონისა და ხარისხის ამაღლებისათვის, იმისათვის, რომ საბოლოოდ აღმოვფხვრათ ამ საქმეში არსებული ფორმალიზმისა და სკოლურობის გამოვლინებანი. უნდა მივაღწიოთ პრესის გამოსვლების მაღალ ქმედითობას, მთელი სიმკაცრით მოვკითხოთ იმათ, ვინც ცდილობს უგულებელყოს სამართლიანი და პრინციპული კრიტიკა. მძლავრი იდეური და ზნეობრივი საზრდო უნდა მისცენ მასებს საბჭოთა ლიტერატურამ და ხელოვნებამ.

ყოველი საქმის წარმატებას კადრები წყვეტენ. მათი შერჩევა, აღზრდა, ინფორმირება, თეორიული და მეთოდოლოგიური მომზადება პარტიული ორგანიზაციების საზრუნავია. ყოველი ლექტორი და პროპაგანდისტი, პოლიტინფორმატორი და აგიტატორი უნდა იყოს ღრმა ცოდნის, დიდი სულიერი კულტურის ადამიანი, რომელსაც შეუძლია მოუსმინოს, გაუგოს ადამიანებს და დაარწმუნოს ისინი. დღეს ყველას, ვინც უანგაროდ ახმარს ცოდნასა და შესაძლებლობებს მასების იდეური, პოლიტიკური და ზნეობრივი წრთობის კეთილშობილურ საქმეს, ეხება სკკპ ცენტრალური კომიტეტის საპირველმაისო მოწოდებათა სიტყვები:

— იდეოლოგიური ფრონტის მუშაკებო! გააუმჯობესეთ აღმზრდელობითი, საინფორმაციო და პროპაგანდისტული მუშაობის ხარისხი!

კომუნისტური იდეურობა, აქტიური ცხოვრებისეული პოზიცია — ყოველ საბჭოთა ადამიანს!

გულითადი მილოცვა

ამხანაგებმა ლ. ი. ბრეჟნევმა და ნ. ა. ტიხონოვმა მისალოცი დეპეშა გაუგზავნეს ავღანეთის სახალხო-დემოკრატიული პარტიის ცენტრალური კომიტეტის გენერალურ მდივანს, ავღანეთის დემოკრატიული რესპუბლიკის რევოლუციური საბჭოს თავმჯდომარეს, პრემიერ-მინისტრს ამხანაგ ბაბრაკ ქარმალს ეროვნულ დღესასწაულთან — აპრილის რევოლუციის მესამე წლისთავთან დაკავშირებით. დეპეშაში ნათქვამია:

დემოკრატიული რესპუბლიკის ხალხსა და მთავრობას შეუძლიათ იქონიონ საბჭოთა ხალხის სოლიდარობისა და ინტერნაციონალური დახმარების იმედი აპრილის რევოლუციის მონაპოვართა დაცვის, მისი მიზნებისა და ამოცანების განხორციელების საქმეში, გაუწყვეტელი იმპერიალისტური ინტერვენციისა და ავღანეთის დემოკრატიული რესპუბლიკის საშინაო საქმეებში ჩარევის წინააღმდეგ ბრძოლაში“. (საკდესი).

სკკპ XXVI ყრილობის გადაწყვეტილებანი — პრაქტიკულ საქმედ!

ღირსეულად შევხვდეთ პირველ მაისს!

საქართველო:

შაბათობის შედეგები

შაბათობის მოწყობისა და ჩატარების რესპუბლიკურ შტაბში შეაჯამეს შედეგები.

ვ. ი. ლენინის დაბადების 111-ე წლისთავისადმი მიძღვნილმა კომუნისტურმა შაბათობამ მაღალი შრომითი და პოლიტიკური აქტიურობის ვითარებაში ჩაიარა.

შრომითს დღესასწაულში მონაწილეობდა 2580 ათასი კაცი, აქედან მრეწველობაში — 306 ათასზე მეტი, მშენებლობაში — 135 ათასი, სოფლის მეურნეობაში — 615 ათასი კაცი. ქალაქებისა და სოფლების კეთილმოწყობის სამუშაოებში მონაწილეობდა მილიონ 487 ათასი კაცი.

წარმოებულია 13,5 მილიონი მანეთის პროდუქცია, აქედან დაზოგილი სათბობითა და მასალებით — მილიონ 500 ათასი მანეთისა.

„წითელი შაბათობის“ დღეს შესრულებულია 2 მილიონ 700 ათასი მანეთის სამშენებლო-სამონტაჟო სამუშაოები.

მთლიანად რესპუბლიკაში შეგროვებულია 6,5 ათასი ტონა ჯართი. (საქინფორმი).

ხარისხი ყველას საზრუნავია

საიმედოობა — ოსტატობის დახვეწით!

სკკპ XXVI ყრილობისა და საქართველოს კომპარტიის XXVI ყრილობის გადაწყვეტილებები ახალი, დიდი ამოცანების წინაშე აყენებს ჩვენს კოლექტივს, საწარმოს პროდუქცია საზღვარგარეთის 22 ქვეყანაში იგზავნება. ამიტომ ქარხნის ინჟინერ-ტექნიკოსები, რაციონალიზატორები და გამომგონებლები, წარმოების მოწინავეები დღენიადაგ ზრუნავენ, რომ ცხინვალური ელექტროვიბრაციული მანქანები საუკეთესოთა შორის იყოს. ამ საპატიო მისიის შესრულებაში ჩვენ დიდად გვეხმარება შჩეკინოელთა მეთოდით მუშაობა. ამ ინიციატივას იმთავითვე დავუჭირეთ მხარი. ქარხანაში შეიქმნა სპეციალური კომისია, რომელსაც დაევალა შეემუშავებინა ღონისძიებები ამ სიახლის დასანერგავად. განყოფილებებში, უშუალოდ საწარმოო უბნებზე შემუშავდა წინადადებები, თუ რა გზით შეიძლებოდა მუშახელის გამოთავისუფლება და მომსახურეობის ზონის გაფართოება.

თავდაპირველად მექანიკურ-საამწყობო უბანს მივაქციეთ უურადღება. მისი ფართობი 6 ათასი კვადრატული მეტრია. აქ სამიკი ჩარხია დამონტაჟებული. აქვეა კიდევ ამწეები, რომლებზეც 150 მუშა უნდა დასაქმებულიყო. მაგრამ შჩეკინოელთა მეთოდის დანერგვამ საშუალება მოგვცა 102 მუშის მეშვეობით გამოვუშვათ იმდენი პროდუქცია, რამდენსაც საპროექტო სიმძლავრე ითვალისწინებს.

ამას უპირველესად მაღალკვალიფიციური კადრების საშუალებით მივაღწიეთ. თითოეულმა მუშამ აითვისა მეორე და მესამე მომიჯნავე პროფესია, რათა მნიშვნელოვნად გაეფართოებინა მომსახურების ზონა. მაგალითად, თენგიზ ნანიეი დაეუფლა მბურღვის, მჩარხავის, მომნიშვნელის პროფესიას და სამი ჩარხის „პატრონი“ გახდა. იგი კარგი დამიგებელიც არის. მრავალ ახალგაზრდას შეასწავლა ბურღვის, და ჩარხვის საიდუმლოება. ასევე ორ-სამ პროფესიას ფლობენ გრიგოლ ალბოროვი, ვლადიმერ ხუროვეი და სხვები.

მუშაობაში შჩეკინოელთა მეთოდის დანერგვისას განსაკუთრებული უურადღება ექცევა კომუნისტური შრომის დამკვრელის სპატიო სახელის მოპოვებისათვის ბრძოლას.

სოციალისტურ შეჯიბრებაში სისტემატურად ამარჯვებენ ნიკოლოზ მოწონელიძისა და გრიგოლ ალბოროვის კომპლექსური ბრიგადები. მათ პირნათლად შეასრულეს ნაკისრი ვალდებულება — სკკპ XXVI ყრილობის გახსნის დღისათვის გაანაღდეს ორი თვის დავალება. კვარტალური დავალებაც ვადამდე შეასრულეს.

შჩეკინოელთა მეთოდით მუშაობამ საშუალება მოგვცა ფართოდ დაგვენერგა მატერიალური და მორალური სტიმულირების ფორმები. ახლა მექანიკურ-საამწყობო უბნის თითქმის ყველა მუშა ღებულობს ფულად პრემიას, შჩეკინოელთა მეთოდით მუშაობის შედეგად გაუმჯობესდა პროდუქციის ხარისხი. თუ 4-5 წლის წინათ ხელმწიფო ხარისხის ნიშნით არც ერთ მანქანას არ ვუშვებდით, 1980 წელს უმაღლესი ხარისხის პროდუქციამ მთელი წარმოებული პროდუქციის 26,6 პროცენტი შეადგინა. წელს იგი 30 პროცენტამდე გაიზრდება, ხოლო მეთერთმეტე ხუთწლედის ბოლოს სულ ცოტა 60 პროცენტი იქნება. ამ საქმეში საპატიო სიტყვას იტყვიან ჩვენი რაციონალიზატორები, გამომგონებლები.

სულ უფრო ეფექტიანი ხდება როგორც ნარდად მომუშავეების, ისე ძირითად ხელფასს მომუშავეთა შრომა. მუშათა მატერიალურმა წახალისებამ დიდად იმოქმედა საერთად პროდუქციის ხარისხის ამაღლებაზეც. მეთერთმეტე ხუთწლედში უფრო გაუმჯობესდა მანქანების ხარისხი, მათი საიმედოობა, ეკონომიურობა და მწარმოებლობა, შემცირდება მათი მასალატევადობა და ენერგომოხმარება. ასე რომ, მთელი მუშაობა წარიმართება პარტიის მიზანდასახულობათა ხორციშესასხმელად.

ბოლო ხანებში განსაკუთრებით სკკპ XXVI ყრილობისადმი მზადების პერიოდში, მთელი რიგი ორგანიზაციულ-ტექნიკური ღონისძიებები განვახორციელეთ. კერძოდ, განხორციელდა ერთტექტიანი ელექტროვიბრაციული მანქანების დამამზადებელი უბნის რეკონსტრუქცია. 42 პროცენტით შეცვალეთ მორალურად და ფიზიკურად გაცვეთილი მოწყობილობა, ხოლო დანარჩენი დანადგარების 26 პროცენტი მოდერნიზებულია.

ახალი ქარხნის კომპლექსის მშენებლობა მნიშვნელოვანი ნიშანსვეტი იქნება ცხინვალის მუშათა კლასის ისტორიაში. ამ კომპლექსში შედის საცხოვრებელი სახლებიც, საბავშვო ბაღებიც, სახკვების ობიექტებიც, სპორტული მოედნებიც, ერთი სიტყვით, ეს იქნება ტექნიკის უკანასკნელი სიტყვით აღჭურვილი ელექტროიზოლატორების ერთ-ერთი ცენტრი ჩვენს რესპუბლიკაში.

მ. კოჩიევი,
ცხინვალის ელექტროვიბრაციული მანქანების ქარხნის დირექტორი.

ვიზიტად მოსკოვში

სკკპ ცენტრალური კომიტეტისა და სსრ კავშირის უმაღლესი საბჭოს პრეზიდიუმის მოწვევით 27 აპრილს მოსკოვში ოფიციალურ მეგობრულ ვიზიტად ჩამოვიდა ლიბიის არაბთა სოციალისტური სახალხო ჯამაჰირიის 1 სექტემბრის დიდი რევოლუციის ლიდერი მ. კადაფი.

აეროდრომზე მ. კადაფის დახვდნენ სკკპ ცენტრალური კომიტეტის გენერალური მდივანი, სსრ კავშირის უმაღლესი საბჭოს პრეზიდიუმის თავმჯდომარე ლ. ი. ბრეჟნევი, სკკპ ცენტრალური კომიტეტის პოლიტბიუროს წევრი, სსრ კავშირის საგარეო საქმეთა მინისტრი ა. ა. გრომიკო, სკკპ ცენტრალური კომიტეტის პოლიტბიუროს წევრობის კანდიდატი, სკკპ ცენტრალური კომიტეტის მდივანი ბ. ნ. პონომარიოვი, სხვა ოფიციალური პირნი.

(საკდესი).

სურათზე: შეხვედრის დროს ვნუკოვის აეროდრომზე.

საკდეს-საქინფორმის ტელეფოტო.

თბილისი

სამკერვალო ფაბრიკა „ამირანის“ კოლექტივი, რომელიც მამაკაცის მრავალგვარ ტანსაცმელს უშვებს, ფართოდ ჩაება საპირველმაისო დღესასწაულისა და საბჭოთა საქართველოს მესამოცე წლისთავის ღირსეული შეხვედრისათვის გაშლილ სოციალისტურ შეჯიბრებაში.

ფაბრიკის კოლექტივმა პირველ კვარტალში პროდუქციის გამოშვებისა და რეალიზაციის გეგმა გადაჭარბებით შეასრულა და 5 მილიონ 130 ათასი მანეთის ნაცვლად მომზმარებელს 5 მილიონ 287 ათასი მანეთის ნაწარმი მიაწოდა. რეალიზებულია 4 მილიონ 619 ათასი მანეთის პროდუქცია, რაც გეგმას 14 ათასი მანეთით სჭარბობს.

წლის ბოლომდე ფაბრიკაში 19 მილიონ 550 ათასი მანეთის პროდუქცია უნდა აწარმოონ. („კომ. კორ.).

ტყიბული

საქართველოს ქვანახშირის მრეწველობის ფლაგმანმა — ლენინის სახელობის შახტის (დირექტორი გ. წაქაძე) კოლექტივმა კარგად დაიწყო ხუთწლედის მეორე კვარტალი. მეშახტეები არ ანელებენ იმ დამკვრელურ ტემპს, რომელიც სკკპ XXVI ყრილობის მუშაობის დღეებში აიღეს, წლის დასაწყისიდან მათ გეგმის გადამეტებით 10 ათასი ტონა საკოქსე ქვანახშირი ამოიღეს.

კოლექტივის შრომითს წარმატებას ხელი შეუწყო საწარმოს მართვის ტექნოლოგიური დისციპლინის გაწმტკიცებამ, ახალი სამთო ტექნიკის რაციონალურმა გამოყენებამ.

ახლა შახტის კოლექტივმა აქტიური მზადება გაიჩაღა მშრომელთა სოლიდარობის დღესასწაულის — 1 მაისის შესახვედრად. ლენინელთა გადაწყვეტილებაა ოთხი თვის გეგმის გადამეტებით 12 ათასი ტონა ქვანახშირი ამოიღონ. (ხაკ. კორ.).

ქართველ მეფრინველეთა მოწოდება

საქართველოს საუკეთესო მეფრინველეები შეიკრიბნენ გარდაბნის რაიონის გამარჯვების მეფრინველეობის ფაბრიკაში სამეურნეო აქტივის რესპუბლიკურ კრებაზე, რომელიც მიეძღვნა პირველი კვარტალის მუშაობის შედეგებსა და 1981 წლის ამოცანებს.

კრების მონაწილეთა გამოსვლებში გაისმოდა მხურვალე მადლობის სიტყვები პარტიისა და მთავრობის, პირადად ამხანაგ ლ. ი. ბრეჟნევის მიმართ იმ უდიდესი ზრუნვის გამო, რომელსაც ისინი იჩენენ ჩვენი ქვეყნის ეკონომიკის განმტკიცებისათვის, საბჭოთა ადამიანების კეთილდღეობის შემდგომი გაუმჯობესებისათვის.

შეკრებილებმა პირობა დადეს, რომ არ დაიშურებენ ძალ-ღონესა და ენერგიას, რათა განახორციელონ სკკპ XXVI ყრილობის გადაწყვეტილებანი, განავითარონ სასოფლო-სამეურნეო წარმოება, გაზარდონ მეცხოველეობის პროდუქციის დამზადება.

კრებაზე მიიღეს მიმართვა საქართველოს ყველა მეფრინველისა და მეფრინველეობის მრეწველობის მუშაკისადმი. მიმართვაში ნათქვამია:

ძვირფასო ამხანაგებო! მთელ საბჭოთა ხალხთან ერთად მხურვალედ ვიწონებთ საბჭოთა კავშირის კომუნისტური პარტიის პოლიტიკას. გვახარებს ჩვენი სამშობლოს, ჩვენი რესპუბლიკის წარმატებები, რომელიც ზედიზედ მერვედ დაჯილდოვდა სკკპ ცენტრალური კომიტეტის, სსრ კავშირის მინისტრთა საბჭოს. საკავშირო პროფსაბჭოსა და სრულიად საკავშირო ალკკ ცენტრალური კომიტეტის გარდამავალი წითელი დროშით. გვეამაყება, რომ ამ გამარჯვებაში მეფრინველეებს წვლილიც არის. დამკვრელურად იშრომეს ნორიოს მეფრინველეობის ფაბრიკის, მცხეთის რეპროდუქტორის, აგრეთვე თამარისის მეფრინველეობის ფაბრიკის, სამგორის სანაშენე მეფრინველეობის ხაბჭოთა ნეურნეობის, მაიაკოვსკის საკოლმეურნეობათაშორისო ფაბრიკისა და სხვა მეურნეობების კოლექტივებმა, რომლებიც სრულიად საკავშირო და რესპუბლიკური, აგრეთვე „საქფრინველმრეწვის“ გაერთიანებისა და დარგობრივი პროფკავშირის გარდამავალი წითელი დროშებით დაჯილდოვდნენ.

შარშან 1979 წელთან შედარებით „საქფრინველმრეწვის“ სისტემაში ფრინველის სულადობა გაიზარდა 281,6 ათასით, აქედან მოქცეულისა — 20 ათასით. გადიდდა მეკვერცხულობა ერთ მოქცეულზე. სახელმწიფოს ჩაბარდა 14019 ათასი ცალი კვერცხით მეტი, ფრინველის ხორცი — 503,9 ტონით მეტი. ამავე ხნის მანძილზე მოსახლეობას მიეყიდა 11936 ათასი ერთდღიანი წიწილა.

ბოლო წლების მანძილზე ბევრი რამ გაკეთდა სამრეწველო საფუძველზე მეფრინველეობის გადაყვანისათვის. უმჯობესდება, კერძოდ, საწარმოების ტექნიკური აღჭურვა, ტექნოლოგია, მაღლდება წარმოების კულტურა, ბევრ მეურნეობაში მიმდინარეობს რეკონსტრუქცია და მოდერნიზაცია, შენდება ახალი მეფრინველეობის ფაბრიკები. გრძელდება საბოროილერო მეფრინველეობის განვითარება. ფართოვდება, მაგალითად, გამარჯვებისა და კოდის სპეციალიზებული საწარმოები.

დავიხახეთ ხორცისა და კვერცხის წარმოების გადიდება საზოგადოებრივი მეურნეობებისა და საწარმოების მოსახლეობასთან კოოპერირებულ გზით. ამ და სხვა ღონისძიებებს აქვთ ერთი მიზანი — დარაზმონ ძალები ჩვენს ქვეყანაში შემუშავებული სახურსათო პროგრამის წარმატებით რეალიზაციისათვის.

ახალ ხუთწლედში საქართველოს მეფრინველეების წინაშე დგას დარგის შემდგომი განვითარების დიდი ამოცანები. მარტო 1981 წელს მათ უნდა აწარმოონ 457626 ათასი ცალი კვერცხი, 19.627 ტონა ფრინველის ხორცი. ეს დიდი გეგმებია, მაგრამ სავსებით რეალური. მათი შესრულებისათვის საჭიროა ავამოქმედოთ ყველა არსებული რეზერვი.

მოვუწოდებთ ყველა სპეციალისტს, მეფრინველეს, ოპერატორს, მეფრინველეობის მრეწველობის მუშაკს — უფრო გაბედულად და შეუპოვრად გაშალონ მუშაობა სკკპ XXVI ყრილობის გადაწყვეტილებათა განხორციელებისათვის, პრაქტიკაში დანერგონ მეცნიერების მიღწევები, გადაჭრით აღმოფხვრან ნაკლოვანებები და ხარვეზები, მოაგვარონ წარმოების ყველა რგოლის ზუსტი და შეუფერხებელი მუშაობა.

საჭიროა ფართოდ გავშლილთ სოციალისტური შეჯიბრება შრომითს კოლექტივებს შორის. ძალზე მნიშვნელოვანია ავამაღლოთ სანაშენე მუშაობის დონე, დავნერგოთ ფრინველის მაღალპროდუქტიული ჯიშები.

საქართველოს ყველა მეფრინველის სახელით პირობას ვდებთ, რომ საქართველოში საბჭოთა ხელისუფლების დამყარებისა და რესპუბლიკის კომპარტიის შექმნის მე-60 წლისთავს აღვნიშნავთ მაღალი შრომითი წარმატებებით, ვადამდე შეასრულებთ მეთერთმეტე ხუთწლედის დავალებებს.

მიმართვა მიღებულია საქართველოს მეფრინველეთა სამეურნეო აქტივის კრებაზე. (საქინფორმი).

საკდესის კორესპონდენტები გვატყობინებენ

ჩვენს ქვეყანაში

რუსეთის სფსრ რესპუბლიკა: ვორონეჟის ოლქის მინდვრებში წლეულს მუხუდოს ნათესები მესამედით იზრდება და დაიკავებს სამასი ათას ჰექტარს—ხნულის ათ პროცენტს.

მხვნელ-მთესველები იყენებენ ამ ძვირფასი სასურსათო და საფურაჟე კულტურის მოყვანის მოწინავე ტექნოლოგიას, დიდ ყურადღებას უთმობენ სორტულ თესლს. აქ გავრცელებულია უხვმოსავლიანი ჯიში „რამონსკი-77“, რომელიც ორმოცი წლის წინ გამოიყვანეს ადგილობრივმა სელექციონერებმა. ხანგამძლე ჯიში ერთ-ერთი ძირითადი გახდა ჩვენი ქვეყნის 75 ოლქში, მხარესა და ავტონომიურ რესპუბლიკაში. იგი დარაიონებულია აგრეთვე ბულგარეთში, უნგრეთში, რუმინეთსა და ჩეხოსლოვაკიაში.

უზბეკეთი: ქარხანა „აქტიუბრენტგენის“ ოსტატებსა და მეჩარხეებს დროის დაზოგვაში ეხმარება დამხმარე სამსახურების ცენტრალიზაცია.

საწარმოს ხელოვნები და მატერიალურ-ტექნიკური მომარაგების განყოფილებები გაერთიანებულია არიან კომპლექსურ უბანში. აქედან დეტალები და მასალები საამქროში მიაქვთ საათობრივი გრაფიკით, რომელიც შეიმუშავეს ქარხნის საინფორმაციო-გამოთვლითი ცენტრის სპეციალისტებმა. საამქრო კომპლექტაციის პუნქტებში არჩევენ ინსტრუმენტს, წინასწარ ჭრიან ლითონისა და პლასტმასის ფურცლებს. შიდასაქარხნო მომარაგების მოდერნიზაცია თითოეულ მუშას საშუალებას აძლევს ცვლაში საშუალოდ დაზოგოს ხუთ წუთამდე დრო.

უზბეკეთი: ნამანგანის ოლქის ყიშლაღ ტურაყურღანის მახლობლად მდებარე კ. მარქსის სახელობის კოლმეურნეობიდან მაღაზიებში გაიგზავნა ბავშვთა ტანსაცმლის პარტია. აქ ამოქმედდა სპეციალური საამქრო, რომელიც ზოგიერთ ოლქის ადგილობრივი მრეწველობის საამქროს ფაბრიკამ. მანქანებთან ადგილები დაიკავა საკოლმეურნეო სკოლის ათობით კურსდამთავრებულმა გოგონამ, რომლებმაც სამკერვალო საქმე შრომის გაკვეთილებზე შეისწავლეს. სკოლის მორიგი გამოშვების შემდეგ საამქროს პერსონალი ერთიორად გაიზრდება. აქ ყოველწლიურად აწარმოებენ 500 ათასი მანეთის ბავშვთა ტანსაცმელს. განვლილი ხუთწლედის მანძილზე რესპუბლიკის სოფლებში შეიქმნა 65 ასეთი ფილიალი.

ბაკურიანი: ქართველი ხელოვნებათმცოდნეების მიერ გამოყვანილმა ჩაის პერსპექტიულმა ჯიშმა „კოლხეთმა“ მეორე სამშობლო აზერბაიჯანში პოვა. სუბტროპიკების სპეციალიზებულ მეურნეობებში დამთავრდა ჩაის სანერგეების აშენება ახალი ჯიშის ნამყენების გამოსაყვანად. ეს მათ საშუალებას მისცემს ხუთწლედის მანძილზე ჩაის პლანტაციების ფართობი თითქმის ერთნახევარჯერ გაადიდონ.

დაახლოებით ნახევარი საუკუნის წინათ ქართველი სპეციალისტების ხელმძღვანელობით აზერბაიჯანში გაშენდა ჩაის პირველი პლანტაციები. მოძმე რესპუბლიკიდან ჩამოსულმა ოსტატებმა ბევრ კოლმეურნეობა და საბჭოთა მეურნეობის მუშას შეასწავლეს ჩაის ფოთლის კრეფა.

სსრ კავშირის უმაღლესი საბჭოს პრეზიდიუმის ბრძანებულება

სსრ კავშირის მშენებლობის სამინისტროს გაერთიანებების, ორგანიზაციებისა და საწარმოების მუშათა, ინჟინერ-ტექნიკურ მუშაკთა და მოსამსახურეთა სსრ კავშირის ორდენებითა და მედლებით დაჯილდოების შესახებ

ხალხის საკეთილდღეო გარჯის დაფასება აღშენებლობითი შრომისათვის მოგვიწოდებს!

მეათე ხუთწლედის დავალებების და სოციალისტური ვალდებულებების შესრულებაში მიღწეული წარმატებებისათვის დაჯილდოვდნენ:

საქართველოს სს რესპუბლიკაში

აფხაზეთის ასსრ

შრომის წითელი დროშის ორდენით

მენჩაკოვა ანა ივანეს ასული — № 6 სამშენებლო ტრესტის სამრეწველო საწარმოთა კომბინატის მებეტონეთა ბრიგადირი.

სატინი ივანე სიმონის ძე — № 6 სამშენებლო ტრესტის № 4 მოპირკეთების სამუშაოთა სამმართველოს მებათქაშეთა ბრიგადირი.

სოტირაია ივანე ევანგელის ძე — ბზიბის ექსპერიმენტული სახლთსაშენებელი კომბინატის № 144 მოძრავი მექანიზებული კოლონის კალატოზი.

ხალხთა მეგობრობის ორდენით

ილჩენკო მარიამ მიხეილის ასული — ბზიბის ექსპერიმენტული სახლთსაშენებელი კომბინატის რკინაბეტონის კონსტრუქციათა ექსპერიმენტული ქარხნის მეყალიბეთა ბრიგადირი.

ჯინჯოლია ალექსი ლევარსის ძე — № 6 სამშენებლო ტრესტის საწარმოო ტექნოლოგიური კომპლექტაციის სამმართველოს მენივნივე.

საპატიო ნიშნის ორდენით

ალავიძე ვილენ ისიდორის ძე — საქართველოს კომპარტიის აფხაზეთის საოლქო კომიტეტის მეორე მდივანი.

ილჩენკო დიმიტრი გიორგის ძე — ბზიბის ექსპერიმენტული სახლთსაშენებელი კომბინატის № 1 სამშენებლო სამმართველოს გაზელექტროშემდუღებელი.

სმირი არზეტ მუტოს ძე — ბზიბის ექსპერიმენტული სახლთსაშენებელი კომბინატის № 2 სამშენებლო სამმართველოს მემონტაჟე.

ქაჯა ვიქტორ შერინის ძე — ბზიბის ექსპერიმენტული სახლთსაშენებელი კომბინატის № 144 მოძრავი მექანიზებული კოლონის ელექტროშემდუღებელი.

III ხარისხის შრომითი დიდების ორდენით

აშუბა იური მკანის ძე — სოხუმის სახლთსაშენებელი კომბინატის კალატოზი.

დონცოვი ნიკოლოზ ივანეს ძე — სოხუმის სახლთსაშენებელი კომბინატის მემონტაჟეთა ბრიგადირი.

მაზმიშვილი ტარიელ გრიგოლის ძე — ბზიბის ექსპერიმენტული სახლთსაშენებელი კომბინატის № 5 სპეციალიზებული სამმართველოს გაზელექტროშემდუღებელი.

ფეოფანიდი სტავრო ივანეს ძე — № 6 სამშენებლო ტრესტის № 4 მოპირკეთების სამუშაოთა სამმართველოს კომპლექს ურ ი ბრიგადის ბრიგადირი.

მედლით „შრომითი მამაცობისათვის“

გატინაა ვალენტინ მიხეილის ძე — № 6 სამშენებლო ტრესტის № 4 მოპირკეთების სამუშაოთა სამმართველოს მებათქაშეთა ბრიგადირი.

ისრაელიანი სერგი გრიგოლის ძე — ბზიბის ექსპერიმენტული სახლთსაშენებელი კომბინატ ი ს რკინაბეტონის კონსტრუქციათა ექსპერიმენტული ქარხნის ოსტატი.

სურმენელიანი ედუარდ გარეგინის ძე — საქართველოს კომპარტიის გულრიფშის რაიკომის მეორე მდივანი.

ტიურინი გრიგოლ მიხეილის ძე — ბზიბის ექსპერიმენტული სახლთსაშენებელი კომბინატ ი ს მექანიზაციის სამმართველოს ექსკავატორის მემანქანე.

ტუზიკი ლეონიდ პავლეს ძე — № 6 სამშენებლო ტრესტის № 4 მოპირკეთების სამუშაოთა სამმართველოს მებათქაშე.

ჩაჩხალია როზა ილარიონის ასული — № 6 სამშენებლო ტრესტის სამრეწველო საწარმოთა კომბინატის ამწის მემანქანე.

ჩუდინკო მატრონა ვასილის ასული — ბზიბის ექსპერიმენტული სახლთსაშენებელი კომბინატ ი ს № 3 სამშენებლო სამმართველოს მღებავი.

ჯიქია ზურაბ ვაჟას ძე — სოხუმის სახლთსაშენებელი კომბინატის მთავარი ინჟინრის მოადგილე.

მედლით „შრომითი წარჩინებისათვის“

კალაჩიდი დიმიტრი გიორგის ძე — № 6 სამშენებლო ტრესტის № 3 სამშენებლო სამმართველოს კომპლექსური ბრიგადის ბრიგადირი.

კონჯარია მუშნი ეგნატეს ძე — ბზიბის ექსპერიმენტული სახლთსაშენებელი კომბინატის საწარმოო ტექნოლოგიური კომპლექტაციის სამმართველოს უფროსი დისპეტჩერი.

ნოვიკოვი გარი ხანინის ძე — № 6 სამშენებლო ტრესტის № 6 სამშენებლო სამმართველოს კომპლექსური ბრიგადის ბრიგადირი.

ხარჩილავა არდ პარნოს ძე — სოხუმის სახლთსაშენებელი კომბინატის ხურო.

აბაშის ასსრ

შრომის წითელი დროშის ორდენით

ხარა ირაიდა მიხეილის ასული — № 5 სამშენებლო ტრესტის განყოფილების უფროსი.

ხალხთა მეგობრობის ორდენით

ვახტანგაძე ბუხუტი კონსტანტინეს ძე — № 5 სამშენებლო ტრესტის № 1 სამშენებლო სამმართველოს ხურო.

„საპატიო ნიშნის“ ორდენით

გურგენიძე იაკობ მიხეილის ძე — № 5 სამშენებლო ტრესტის სპეციალიზებული სამშენებ ლ ო უბნის მებეტონე.

ჩიგოგიძე გურამ იგორის ძე — საქართველოს კომპარტიის აჭარის საოლქო კომიტეტის მეორე მდივანი.

ცხვარაძე რომან უშანგის ძე — ბათუმის სახლთსაშენებელი კომბინატის მემონტაჟეთა ბრიგადირი.

III ხარისხის შრომითი დიდების ორდენით

აბულაძე თეიმურაზ რიზალის ძე — № 5 სამშენებლო ტრესტის № 1 სამშენებლო სამმართველოს კალატოზი.

ბერიძე ილია ტაშტანის ძე — № 5 სამშენებლო ტრესტის № 2 სამშენებლო სამონტაჟო სამმართველოს კალატოზი.

ბერიძე ოსმან სულეიმანის ძე — ბათუმის სახლთსაშენებელი კომბინატის მადოზირებელი.

კეფერაძე ოსმან მემედის ძე — ბათუმის სახლთსაშენებელი კომბინატის მადოზირებელი.

მანჯგალაძე მურად დავითის ძე — № 5 სამშენებლო ტრესტის მცირე მექანიზაციის უბნის შემდუღებელი.

მუქუტაძე ნოდარ ქერემის ძე — ბათუმის სახლთსაშენებელი კომბინატის მემონტაჟე.

მედლით „შრომითი მამაცობისათვის“

ჯავახიშვილი ოთარ სტეფანეს ძე — № 5 სამშენებლო ტრესტის მოპირკეთების სამუშაოთა სპეციალიზებული სამშენებლო სამმართველოს მებათქაშე.

მედლით „შრომითი წარჩინებისათვის“

ბუბუტია ალეგრა ზაქარიას ასული — „ცხინვალმშენის“ № 11 ტრესტ-მოედნის კალატოზთა ბრიგადირი.

რესპუბლიკური დაქვემდებარების რაიონები და ქალაქები

ლენინის ორდენით

აღაპოშვილი ავთანდილ დავითის ძე — მიწისქვეშა სპეციალური და სამონტაჟო სამუშაოთა სპეციალიზებული ტრესტის № 1 სამშენებლო სამმართველოს კომპლექსური ბრიგადის ბრიგადირი.

გოგიჩაიშვილი კარლო ვლადიმერის ძე — „მეტალურგმშენის“ № 1 ტრესტის მმართველი.

ნოზაძე ანზორ სიმონის ძე — „ჭიათურმანგანუმმშენის“ № 8 ტრესტის სამრეწველო საწარმოთა კომბინატის დურგალი.

ოქტომბრის რევოლუციის ორდენით

კვიჩიძე გივი ვლადიმერის ძე — დიდბლოკიანი სახლთმშენებლობის № 14 ტრესტის მმართველი.

მენთეშაშვილი თენგიზ ნიკოლოზის ძე — საქართველოს კომპარტიის თბილისის საქალაქო კომიტეტის პირველი მდივანი.

ნავროზაშვილი რევაზ ივანეს ძე — „თბილისმრეწვმშენის“ № 3 სამშენებლო სამონტაჟო ტრესტის № 1 სამშენებლო სამონტაჟო სამმართველოს კომპლექ ს ურ ი ბრიგადის ბრიგადირი.

პირველი შამილ ალექსანდრეს ძე — დიდბლოკიანი სახლთმშენებლობის № 14 ტრესტის სამრეწველო საწარმოთა კომბინატის მებეტონეთა ბრიგადირი.

შავდათუაშვილი სოლომონ ზაქარიას ძე — № 9 სამშენებლო ტრესტის № 2 სამშენებლო სამმართველოს კომპლექსური ბრიგადის ბრიგადირი.

ჭურაძე ვახტანგ ალექსანდრეს ძე — № 2 სამშენებლო ტრესტის მმართველი.

შრომის წითელი დროშის ორდენით

აბაშიძე შირინ მიხეილის ძე — „ჭიათურმანგანუმმშენის“ № 8 ტრესტის „ჭიათურმშენის“ სამშენებლო სამმართველოს კომპლექსური ბრიგადის ბრიგადირი.

ამაშუკელი ნოდარ სიმონის ძე — № 13 სამშენებლო ტრესტის № 4 სამშენებლო სამმართველოს უფროსი.

არეშიძე რევაზ არჩილის ძე — № 13 სამშენებლო ტრესტის № 5 სამშენებლო სამმართველოს კომპლექსური ბრიგადის ბრიგადირი.

ბეჟუაშვილი რომან გალაქტიონის ძე — ქუთაისის სახლთსაშენებელი კომბინატის უფროსი.

ბიბილეიშვილი ოთარ ანდრიას ძე — საქართველოს სსრ მშენებლობის მინისტრის მოადგილე.

ბოჟკო მიხეილ კუპრიანის ძე — № 2 სამშენებლო ტრესტის სამრეწველო საწარმოთა კომბინატის ელექტრომემონტაჟე.

გალუსტოვი ივანე ვასილის ძე — „ტრანსმშენის“ ტრესტის თბილისის № 2 ავტობაზის ავტომობილის მძღოლი.

გუდაძე თორნიკე გიორგის ძე — „თბილისმრეწვმშენის“ № 3 სამშენებლო სამონტაჟო ტრესტის № 5 სამშენებლო სამონტაჟო სამმართველოს უფროსი.

თაბაგარი ზურაბ დავითის ძე — „მშენინდუსტრიის“ ტრესტის მმართველის მოადგილე.

კაპანაძე ედუარდ ფარსადანის ძე — № 13 სამშენებლო ტრესტის № 4 სამშენებლო სამმართველოს ელექტროშემდუღებელი.

კობერიძე ნოდარ ოქროს ძე — ამიერკავკასიის „მეტალურგმშენის“ № 1 ტრესტის № 7 სამშენებლო სამმართველოს კომპლექსური ბრიგადის ბრიგადირი.

კოლბინი გენადი ვასილის ძე — საქართველოს კომპარტიის ცენტრალური კომიტეტის მეორე მდივანი.

კროლი მარიამ მიხეილის ასული — საქართველოს სსრ მშენებლობის სამინისტროს სამმართველოს უფროსის მოადგილე.

ფურცელაძე იასონ ზაქარიას ძე — მექანიზაციის სპეციალიზებული ტრესტის № 4 მექანიზაციის სამმართველოს ამწეთა მემანქანეების ბრიგადირი.

რიკაძე ყორეიკ ალექსანდრეს ძე — „საქმუშაკმშენის“ № 7 ტრესტის „ტყიბულშახტმშენის“ სამშენებლო სამმართველოს გვირაბგამყვანთა ბრიგადირი.

რუხაძე ნუგზარ დომენტის ძე — საქართველოს კომპარტიის ქუთაისის საქალაქო კომიტეტის პირველი მდივანი.

ჩარკვიანი გრიგოლ ესტატეს ძე — ამიერკავკასიის „მეტალურგმშენის“ № 1 ტრესტის რკინა-ბეტონის ნაკეთობათა კომბინატის მეყალიბეთა ბრიგადირი.

ჭავჭანიძე იური სევერიანის ძე — „ჭიათურმანგანუმმშენის“ № 8 ტრესტის „ჭიათურმშენის“ სამშენებლო სამმართველოს კომპლექსური ბრიგადის ბრიგადირი.

ხოხიაშვილი ნუგზარ ვასილის ძე — „საშენ მასალათა“ ტრესტის ჩოლაბაურის კარიერის ექსკავატორის მემანქანე.

ჯიხვაშვილი გურამ იაკობის ძე — ამიერკავკასიის „მეტალურგმშენის“ № 1 ტრესტის მთავარი ინჟინერი.

ხალხთა მეგობრობის ორდენით

ბარნაბიშვილი ნოდარ იოსების ძე — საქართველოს სახელმწიფო საპროექტო ინსტიტუტის მთავარი ინჟინრის მოადგილე.

ბოჭორიძე თადეოზ ვახტანგის ძე — „მშენდეტალის“ საწარმო გაერთიანების დირექტორი.

დანელია რობერტ გიორგის ძე — „სპეცმშენის“ ტრესტის ბეტონის მილების საწარმოს კომპლექსური ბრიგადის ბრიგადირი.

თათიეშვილი რევაზ ირაკლის ძე — „თბილისმრეწვმშენის“ № 3 ტრესტის მმართველი.

კაკუჩაია ზაურ არტემის ძე — დიდპანელიანი სახლთმშენებლობის № 15 ტრესტის სამრეწველო ტექნოლოგიური კომპლექტაციის სამმართველოს მღებავი.

მემმარიაშვილი ნოდარ აკაკის ძე — საქართველოს სსრ მშენებლობის ყოფილი მინისტრი.

მიქაძე ლეო ანდრიას ძე — № 4 სამშენებლო ტრესტის № 9 სამშენებლო სამმართველოს ელექტროშემდუღებელი.

უსენაშვილი გენადი ვასილის ძე — რუსთავის სახლთსაშენებელი კომბინატის საამქროს უფროსი.

ფაქარუშიძე ევგენი ირაკლის ძე — საქართველოს სსრ მშენებლობის სამინისტროს სამმართველოს უფროსი.

ქორიძე თეიმურაზ ნოშრევანის ძე — დიდბლოკიანი სახლთმშენებლობის № 14 ტრესტის პარტკომის მდივანი.

ღაღანიძე ნოდარ ერმალოს ძე — სახელმწიფო საპროექტო ინსტიტუტის „საქსახპროექტის“ პროექტის მთავარი ინჟინერი.

ღლონტი ჯემალ ეიორგის ძე — საწარმოო სამშენებლო-სამონტაჟო გაერთიანების „თბილისქალაქმშენის“ კოშკურა ამწეების სამმართველოს უფროსი.

უაზაშვილი ოთარ სევერიანის ძე — „საქმუშაკმშენის“ № 7 ტრესტის „ტყიბულშახტმშენის“ სამშენებლო სამმართველოს კალატოზთა ბრიგადირი.

შანიძე გივი ნიკოლოზის ძე — საქართველოს კომპარტიის ცენტრალური კომიტეტის განყოფილების გამგის მოადგილე.

ჩიქვინიძე ტუგული ვასილის ძე — № 2 სამშენებლო ტრესტის № 3 სამშენებლო სამმართველოს უფროსი.

ჩიხლაძე დურმიშხან გრიგოლის ძე — „მშენტრანსის“ ტრესტის ქუთაისის № 4 ავტობაზის ავტომობილის მძღოლი.

ჩიხლაძე ოთარ ანტონის ძე — „მშენტრანსის“ ტრესტის მთავარი ინჟინერი.

ჩომახიძე ვლადიმერ ხარიტონის ძე — № 2 მექანიზაციის სპეციალიზებული ტრესტის № 5 მექანიზაციის სამმართველოს ამწის მემანქანე.

ცქიტიშვილი აკაკი ვალერიანის ძე — № 4 სამშენებლო ტრესტის № 1 სამშენებლო სამმართველოს მემონტაჟე.

ცქიტიშვილი ალექსანდრეს ძე — № 4 სამშენებლო ტრესტის № 8 სამშენებლო სამმართველოს მებათქაშეთა ბრიგადირი.

ტეფნაძე მერაბ შალვას ძე — „საქმახტმშენის“ № 7 ტრესტის „ჭიათურშახტმშენის“ სამშენებლო სამმართველოს , გვირაბგამყვანი.

ტეფელაშვილი მურთაზ ვსევოლოდის ძე — „მშენინდუსტრიის“ ტრესტის № 3 რკინაბეტონის ნაწარმის ქარხნის კომპრესორების მემანქანე.

ქურდაძე დავით ალექსანდრეს ძე — „თბილისმრეწვმშენის“ № 3 სამშენებლო-სამონტაჟო ტრესტის № 8 სამშენებლო-სამონტაჟო სამმართველოს ხურო.

ყველაძე სიმონ დავითის ძე — „მშენინდუსტრიის“ ტრესტის № 3 რკინაბეტონის ნაწარმის ქარხნის ელექტროშემდუღებელი.

შკარივსკი ვიქტორ პეტრეს ძე — № 13 სამშენებლო ტრესტის № 6 სპეციალიზებული სამმართველოს ექსკავატორის მემანქანე.

შლომა ტატიანა ნიკოლოზის ასული — ამიერკავკასიის „მეტალურგმშენის“ № 1 ტრესტის № 4 სამშენებლო სამმართველოს მებათქაშეთა ბრიგადირი.

ჩხეიძე ზურაბ გიორგის ძე — „მშენდეტალის“ საწარმოო გაერთიანების დურგალი.

ცხვარაძე შუქრი ელეფთერის ძე — ქუთაისის სახლთსაშენებელი კომბინატის მებათქაშე.

ხახია რევაზ ალექსანდრეს ძე — „ჭიათურმანგანუმმშენის“ № 8 ტრესტის სამრეწველო საწარმოთა კომბინატის მებეტონე.

ხიბა ვლადიმერ ჯგუნანთის ძე — „მშენტრანსის“ ტრესტის № 13 ბრიფის ავტობაზის ავტომობილის მძღოლი.

ხომასურიძე ელგუჯა ლავრენტის ძე — № 2 მექანიზაციის სპეციალიზებული ტრესტის ჭიათურის მექანიზაციის სამმართველოს მებულდოზერე.

ხოშტარია გრაფ ფილიპეს ძე — რუსთავის სახლთსაშენებელი კომბინატის მემონტაჟე.

ხმალაძე ოზბელტ ალექსის ძე — ამიერკავკასიის „მეტალურგმშენის“ № 1 ტრესტის № 3 სამშენებლო სამმართველოს ელექტროშემდუღებელი.

ხუბაშვილი ვასილ გიორგის ძე — დიდპანელიანი სახლთმშენებლობის № 15 ტრესტის მხურავი.

ჯიაძე რეზიკო ვალერიანის ძე — № 4 სამშენებლო ტრესტის № 2 სამშენებლო უბნის მხურავი.

მედლით „შრომითი მამაცობისათვის“

ალექსიადისი ფილიპე სამუელის ძე — რუსთავის ხის დამშუშავებელი კომბინატის მედაზგეთა ბრიგადირი.

ანანიკიანი ვიქტორ ხაჩატურის ძე — ქუთაისის სახლთსაშენებელი კომბინატის მემონტაჟე.

აბლელდიანი სემინარ დავითის ძე — „მშენინდუსტრიის“ ტრესტის სარემონტო-მექანიკური ქარხნის ელექტროშემდუღებელი.

ბანძელაძე ვაჟა საულის ძე — დიდპანელიანი სახლთმშენებლობის № 14 ტრესტის № 7 სამშენებლო სამმართველოს მემონტაჟე.

ბახილაძე ჯანსუღ ილიას ძე — № 4 სამშენებლო ტრესტის განყოფილების უფროსი.

ბიბილეიშვილი ლევან ოთარის ძე — № 13 სამშენებლო ტრესტის № 2 სამშენებლო სამმართველოს უფროსი.

ბიბილეიშვილი რევაზ გრიგოლის ძე — „თბილისმრეწვმშენის“ № 3 ტრესტის № 1 სამშენებლო სამონტაჟო სამმართველოს ელექტროშემდუღებელთა ბრიგადირი.

ბეხტაევა ელენე ნიკოლოზის ასული — დიდბლოკიანი სახლთმშენებლობის № 14 ტრესტის № 7 სამშენებლო სამმართველოს მებეტონე.

გაბიტაშვილი ნადია სიმონის ასული — № 2 სამშენებლო ტრესტის № 6 სამშენებლო სამმართველოს მებეტონე.

გაჩიჩილაძე სერგი ნიკოლოზის ძე — „თბილისმრეწვმშენის“ № 3 სამშენებლო-სამონტაჟო ტრესტის მოსაპირკეთებელ სამუშაოთა სამმართველოს მებათქაშე.

გვასალია ნიკოლოზ ვლადიმერის ძე — № 4 სამშენებლო ტრესტის მცირემექანიზაციის უბნის ექსკავატორის მემანქანე.

გუჩაშვილი ავთანდილ ივანეს ძე — საწარმოო სამშენებლო-სამონტაჟო გაერთიანების „თბილისქალაქმშენის“ კოშკურა ამწეების სამმართველოს ამწის მემანქანე.

გუჩმაზოვი ალექსი ილიას ძე — № 13 სამშენებლო ტრესტის № 7 სამშენებლო სამმართველოს ხურო.

ერგემლიძე ამარ ლავრენტის ძე — „მშენტრანსის“ ტრესტის № 3 რუსთავის ავტობაზის ავტომობილის მძღოლი.

ვაჩნაძე სერიოჟა ალექსის ძე — № 2 სამშენებლო ტრესტის № 8 სამშენებლო სამმართველოს კომპლექსური ბრიგადის ბრიგადირი.

ზარიძე გივი ისაკის ძე — „მიწისქვეშა სპეცმშენმონტაჟის“ № 2 სპეციალიზებული ტრესტის სამშენებლო სამმართველოს ელექტროშემდუღებელი.

თოფაძე მერი ილიას ასული — № 1 სამშენებლო ტრესტის განყოფილების უფროსი.

იობაშვილი აკაკი ვასილის ძე — „თბილისმრეწვმშენის“ № 3 სამშენებლო-სამონტაჟო ტრესტის სამრეწველო საწარმოთა კომბინატის მებეტონეთა ბრიგადირი.

ირემაშვილი ლევან მირიანის ძე — „მაღლივმშენის“ № 10 სამშენებლო ტრესტის № 7 სამშენებლო სამმართველოს კომპლექსური ბრიგადის ბრიგადირი.

კახოეფი რეზო ისაკის ძე — „თბილისმრეწვმშენის“ № 3 სამშენებლო-სამონტაჟო ტრესტის № 2 სამშენებლო-სამონტაჟო სამმართველოს ხურო.

კიკვიძე ლევან გიორგის ძე — ქუთაისის სახლთსაშენებელი კომბინატის მთავარი ინჟინერი.

კოშორიძე ბიჭიკო ივანეს ძე — „მშენინდუსტრიის“ ტრესტის № 5 რკინა-ბეტონის ნაწარმის ქარხნის ოპერატორი.

კუპატაძე ნიკოლოზ ზაქარიას ძე — ამიერკავკასიის „მეტალურგმშენის“ № 1 ტრესტის № 1 სამშენებლო სამმართველოს ელექტროშემდუღებელი.

კუტალაძე რევაზ ვლადიმერის ძე — ამიერკავკასიის „მეტალურგმშენის“ № 1 ტრესტის № 9 სამშენებლო სამმართველოს მემონტაჟეთა ბრიგადირი.

ლელაშვილი ელგუჯა დიმიტრის ძე — დიდპანელიანი სახლთმშენებლობის № 14 ტრესტის სამრეწველო საწარმოთა კომბინატის მებეტონეთა ბრიგადირი.

ლურსმანაშვილი გივი თედოს ძე — № 9 სამშენებლო ტრესტის № 2 სამშენებლო სამმართველოს ექსკავატორის მემანქანე.

მარუაშვილი ჯუმბერ პლატონის ძე — საქართველოს კომპარტიის ასპინძის რაიკომის მეორე მდივანი.

მეგალიშვილი ლუბოვ ნიკოლოზის ასული — № 2 მექანიზაციის სპეციალიზებული ტრესტის მექანიზაციის სამმართველოს ამწის მემანქანე.

მეურმიშვილი ავთანდილ სანდროს ძე — № 2 სამშენებლო ტრესტის მექანიზებულ და მოსაპირკეთებულ სამუშაოთა სამმართველოს ბულდოზერის მემანქანე.

მუშლაძე იური ვალერიანის ძე — საქართველოს კომპარტიის ქალაქ ქუთაისის ლენინის რაიკომის მეორე მდივანი.

მხოთარიანი გულკას მანუკის ძე — № 13 სამშენებლო ტრესტის № 4 სამშენებლო სამმართველოს მღებავი.

ნაზვანოვა ალექსანდრა ზაქარიას ასული — ამიერკავკასიის „მეტალურგმშენის“ № 1 ტრესტის საწარმოო-ტექნოლოგიური კომპლექტაციის სამმართველოს სატრანსპორტო მუშა.

ოხეფაშვილი გივი ვასილის ძე — მექანიზაციის სპეციალიზებული ტრესტის № 2 მექანიზაციის სამმართველოს ექსკავატორის მემანქანე.

პატარქალაშვილი შიო ზაქარიას ძე — დიდბლოკიანი სახლთმშენებლობის № 14 ტრესტის № 6 სამშენებლო სამმართველოს ელექტროშემდუღებელი.

პოდიაბლონსკი ვიქტორ ალექსანდრეს ძე — № 2 მექანიზაციის სპეციალიზებული ტრესტის № 5 მექანიზაციის სამმართველოს ექსკავატორის მემანქანე.

რობაქიძე დავით ვარლამის ძე — „საქმახტმშენის“ № 7 ტრესტის სამრეწველო საწარმოთა კომბინატის მებეტონე.

სამხარაძე ომარ გრიგოლის ძე — „მშენინდუსტრიის“ ტრესტის ჩოლაბურის კარიერის ექსკავატორის მემანქანე.

სანიკიძე თენგიზ ვალერიანის ძე — საქართველოს სსრ მშენებლობის სამინისტროს ცენტრალური სანორმატივო-კვლევითი სადგურის უფროსი.

სარკისიანი ენრიკე არისტაკის ასული — ამიერკავკასიის „მეტალურგმშენის“ № 1 ტრესტის სარემონტო-მექანიკური ქარხნის მღებავი.

სპიროვი გიორგი თეოფანეს ძე — საწარმოო სამშენებლო-სამონტაჟო გაერთიანების „თბილისქალაქმშენის“ კოშკურა ამწეების სამმართველოს მემონტაჟეთა ბრიგადირი.

სუქუნიძე ემზარ ნიკოლოზის ძე — საქართველოს კომპარტიის ქალაქ თბილისის საკარიერო რაიკომის განყოფილების გამგე.

სურამელაშვილი აბრამ ივანეს ძე — მშენინდუსტრიის ტრესტის სარემონტო-საშენებლო სამმართველოს მებეტონე.

ტრუხტანოვი ვლადიმერ სერგის ძე — „მშენინდუსტრიის“ ტრესტის თბილისის № 2 ავტობაზის ავტომობილის მძღოლი.

ღუღუნაშვილი სოკრატ მიხეილის ძე — საწარმოო გაერთიანება „მრეწვრკინიგზატრანსის“ მატარებლების შემდგენელი.

ყაჯრიშვილი იასონ გიორგის ძე — № 2 სამშენებლო ტრესტის მცირემექანიზაციის უბნის ჯგუფის მემანქანე.

შაფიევი ანვარ ისაბალი ოღლი — „სპეცმშენის“ ტრესტის № 1 სპეციალიზებული სამმართველოს ამწის მემანქანე.

შენგელი ჯემალ შალვას ძე — ზუგდიდის სახლთა დეპუტატთა საქალაქო საბჭოს აღმასკომის თავმჯდომარე.

ჩუგუნოვი ალექსანდრე ვლადიმერის ძე — საწარმოო სამშენებლო-სამონტაჟო გაერთიანების „თბილისქალაქმშენის“ საშენ მასალათა კომბინატის ზეინკალ-სანტექნიკოსი.

ჩერტკოევი რომან გიორგის ძე — № 9 სამშენებლო ტრესტის მოსაპირკეთებელ სამუშაოთა სამმართველოს მეპანელე.

ცქიტიშვილი გიორგი ალექსანდრეს ძე — დიდპანელიანი სახლთმშენებლობის № 15 ტრესტის ელექტროშემდუღებელი.

ძიგანიძე გივი გრიგოლის ძე — „ჭიათურმანგანუმის“ № 8 ტრესტის „ზესტაფონმშენის“ სამშენებლო სამმართველოს კომპლექსური ბრიგადის ბრიგადირი.

წიკლაური ალექსი გიორგის ძე — № 13 სამშენებლო ტრესტის № 3 სამშენებლო სამმართველოს ხურო.

წიკორიძე რევაზ ოთარის ძე — რუსთავის სახლთსაშენებელი კომბინატის მეყალიბეთა ბრიგადირი.

ჭავჭავაძე ილია დიმიტრის ძე — № 13 სამშენებლო ტრესტის № 1 სამშენებლო სამმართველოს ელექტროშემდუღებელი.

ჭეიშვილი ჯონდო გიორგის ძე — № 4 სამშენებლო ტრესტის № 1 სამშენებლო სამმართველოს მხურავი.

ჭიჭაძე ელდარ ალექსანდრეს ძე — სახელმწიფო საპროექტო ინსტიტუტის „საქსახპროექტის“ განყოფილების უფროსი.

ხაჯიკოვი დიმიტრი მიხეილის ძე — „საქმახტმშენის“ № 7 ტრესტის მექანიზაციის სპეციალიზებული სამმართველოს ექსკავატორის მემანქანე.

ხიდაშელი ოლეგ ვლადიმერის ძე — „მშენდეტალის“ საწარმოო გაერთიანების „ოქტომბერის“ ტრესტის № 7 ავტობაზის ავტომობილის მძღოლი.

ჯუბატაძე ნიკოლოზ ზაქარიას ძე — ამიერკავკასიის „მეტალურგმშენის“ № 1 ტრესტის № 1 სამშენებლო სამმართველოს ელექტროშემდუღებელი.

ჯუტაევი ალექსანდრა ზაქარიას ძე — ამიერკავკასიის „მეტალურგმშენის“ № 1 ტრესტის № 1 სამშენებლო სამმართველოს ელექტროშემდუღებელი.

ჯანიშვილი ელგუჯა ალექსის ძე — „მაღლივმშენის“ № 10 სამშენებლო ტრესტის ელექტროშემდუღებელი.

ჯანიშვილი ვიქტორ ალექსის ძე — „ჭიათურმანგანუმმშენის“ № 8 ტრესტის „ზესტაფონმშენის“ სამშენებლო სამმართველოს კომპლექსური ბრიგადის ბრიგადირი.

ჯიბლაური ალექსი გიორგის ძე — № 13 სამშენებლო ტრესტის № 3 სამშენებლო სამმართველოს ხურო.

ჯიბორიძე რევაზ ოთარის ძე — ბინაბინის მეყალიბეთა ბრიგადირი.

ჯავჯავაძე ილია დიმიტრის ძე — № 13 სამშენებლო ტრესტის № 1 სამშენებლო სამმართველოს ელექტროშემდუღებელი.

ჯეიშვილი ჯონდო გიორგის ძე — № 4 სამშენებლო ტრესტის № 1 სამშენებლო სამმართველოს მხურავი.

ჭიჭაძე ელდარ ალექსანდრეს ძე — სახელმწიფო საპროექტო ინსტიტუტის „საქსახპროექტის“ განყოფილების უფროსი.

ხაჯიკოვი დიმიტრი მიხეილის ძე — „საქმახტმშენის“ № 7 ტრესტის მექანიზაციის სპეციალიზებული სამმართველოს ექსკავატორის მემანქანე.

ხიდაშელი ოლეგ ვლადიმერის ძე — „მშენდეტალის“ საწარმოო გაერთიანების „ოქტომბერის“ ტრესტის № 7 ავტობაზის ავტომობილის მძღოლი.

ჯანიშვილი ელგუჯა ალექსის ძე — „მაღლივმშენის“ № 10 სამშენებლო ტრესტის № 15 ტრესტის ელექტროშემდუღებელი.

ძიგანიძე გივი გრიგოლის ძე — „ჭიათურმანგანუმის“ № 8 ტრესტის „ზესტაფონმშენის“ სამშენებლო სამმართველოს კომპლექსური ბრიგადის ბრიგადირი.

წიკლაური ალექსი გიორგის ძე — № 13 სამშენებლო ტრესტის № 3 სამშენებლო სამმართველოს ხურო.

წიკორიძე რევაზ ოთარის ძე — რუსთავის სახლთსაშენებელი კომბინატის მეყალიბეთა ბრიგადირი.

ჭავჭავაძე ილია დიმიტრის ძე — № 13 სამშენებლო ტრესტის № 1 სამშენებლო სამმართველოს ელექტროშემდუღებელი.

ჭეიშვილი ჯონდო გიორგის ძე — № 4 სამშენებლო ტრესტის № 1 სამშენებლო სამმართველოს მხურავი.

ჭიჭაძე ელდარ ალექსანდრეს ძე — სახელმწიფო საპროექტო ინსტიტუტის „საქსახპროექტის“ განყოფილების უფროსი.

ბაჯიკოვი დიმიტრი მიხეილის ძე — „საქმახტმშენის“ № 7 ტრესტის მექანიზაციის სპეციალიზებული სამმართველოს ექსკავატორის მემანქანე.

ბიდაშელი ოლეგ ვლადიმერის ძე — „მშენდეტალის“ საწარმოო გაერთიანების „ოქტომბერის“ ტრესტის № 7 ავტობაზის ავტომობილის მძღოლი.

ჯანიშვილი ელგუჯა ალექსის ძე — „მაღლივმშენის“ № 10 სამშენებლო ტრესტის № 15 ტრესტის ელექტროშემდუღებელი.

ძიგანიძე გივი გრიგოლის ძე — „ჭიათურმანგანუმის“ № 8 ტრესტის „ზესტაფონმშენის“ სამშენებლო სამმართველოს კომპლექსური ბრიგადის ბრიგადირი.

წიკლაური ალექსი გიორგის ძე — № 13 სამშენებლო ტრესტის № 3 სამშენებლო სამმართველოს ხურო.

წიკორიძე რევაზ ოთარის ძე — რუსთავის სახლთსაშენებელი კომბინატის მეყალიბეთა ბრიგადირი.

ჭავჭავაძე ილია დიმიტრის ძე — № 13 სამშენებლო ტრესტის № 1 სამშენებლო სამმართველოს ელექტროშემდუღებელი.

ჭეიშვილი ჯონდო გიორგის ძე — № 4 სამშენებლო ტრესტის № 1 სამშენებლო სამმართველოს მხურავი.

ჭიჭაძე ელდარ ალექსანდრეს ძე — სახელმწიფო საპროექტო ინსტიტუტის „საქსახპროექტის“ განყოფილების უფროსი.

ბაჯიკოვი დიმიტრი მიხეილის ძე — „საქმახტმშენის“ № 7 ტრესტის მექანიზაციის სპეციალიზებული სამმართველოს ექსკავატორის მემანქანე.

ბიდაშელი ოლეგ ვლადიმერის ძე — „მშენდეტალის“ საწარმოო გაერთიანების „ოქტომბერის“ ტრესტის № 7 ავტობაზის ავტომობილის მძღოლი.

ჯანიშვილი ელგუჯა ალექსის ძე — „მაღლივმშენის“ № 10 სამშენებლო ტრესტის № 15 ტრესტის ელექტროშემდუღებელი.

ძიგანიძე გივი გრიგოლის ძე — „ჭიათურმანგანუმის“ № 8 ტრესტის „ზესტაფონმშენის“ სამშენებლო სამმართველოს კომპლექსური ბრიგადის ბრიგადირი.

ბოლოდაევი ალექსანდრ ალექსანდრეს ძე — № 9 სამშენებლო ტრესტის მოსაპირკეთებელ სამუშაოთა სამმართველოს მეპანელე.

ცქიტიშვილი გიორგი ალექსანდრეს ძე — დიდპანელიანი სახლთმშენებლობის № 15 ტრესტ

(დასასრული)

სსრ კავშირის უმაღლესი საბჭოს პრეზიდიუმის ბრძანებულება

კავთელაძე ვლადიმერ აკაკის ძე — „მაღლივმშენის“ № 10 სამშენებლო ტრესტის № 3 სამშენებლო სამმართველოს უბნის უფროსი.

კალატოზიშვილი ჯიმშერ ილიას ძე — № 2 სამშენებლო ტრესტის № 6 სამშენებლო სამმართველოს ბრიგადირი.

კაპანაძე თამაზ იოსების ძე — საქართველოს კომპარტიის ცენტრალური კომიტეტის ინსტრუქტორი.

კარაპეტიანი გარნუკ მიკრტიჩის ძე — ამიერკავკასიის „მეტალურგმშენის“ № 1 ტრესტის № 2 სამშენებლო სამმართველოს ბრიგადირი.

კელეპატრიშვილი ანდრია სიმონის ძე — მექანიზაციის სპეციალიზებული ტრესტის № 1 მექანიზაციის სამმართველოს ბულდოზერის მემანქანე.

კობიძე ზურაბ ვარლამის ძე — „მშენინდუსტრიის“ ტრესტის № 2 რკინა-ბეტონის ნაწარმის ქარხნის ელექტროშემდუღებელთა ბრიგადირი.

კუპრაშვილი ალექსი ვარლამის ძე — „ტრანსმშენის“ ტრესტის № 4 ავტობაზის ავტომობილის მძღოლი.

კურცხალიძე ჰუსეინ ახმედის ძე — ბათუმის სახლთსაშენებელი კომბინატის კალატოზი.

ლობაჩენკო ვასილ ვასილის ძე — საწარმოო სამშენებლო-სამონტაჟო გაერთიანების „თბილისქალაქმშენის“ საშენ მასალათა კომბინატის ექსკავატორის მემანქანე.

ლომთაძე როზა ხანიკის ასული — „საქმაზტმშენის“ № 7 ტრესტის „ტყიბულმაზტმშენის“ სამშენებლო სამმართველოს მღებავთა ბრიგადირი.

მანგაგაძე გივი არსენის ძე — — დიდბლოკიანი სახლთმშენებლობის № 15 ტრესტის მღებავთა ბრიგადირი.

მაჩიტაძე გიორგი ნოშრევანის ძე — № 2 სამშენებლო ტრესტის № 3 სამშენებლო სამმართველოს კალატოზთა ბრიგადირი.

მელაძე შალვა დევრიშის ძე — № 4 სამშენებლო ტრესტის მოსაპირკეთებელ სამუშაოთა სამმართველოს მეფილე მომპირკეთებელი.

მელაშვილი ჯემალ ინდიკოს ძე — „საქმაზტმშენის“ № 7 ტრესტის ჩორდის სამშენებლო სამმართველოს ამწის მემანქანე.

მერაბიშვილი სირანა ნიკოლოზის ასული — № 2 სამშენებლო ტრესტის № 70 მოძრავი მექანიზებული კოლონის მებეტონე.

მერმანიშვილი ავთანდილ ივანეს ძე — „ჭიათურმანგანუმმშენის“ № 8 ტრესტის სამრეწველო საწარმოთა კომბინატის მეარმატურე.

მეტნიძე ჯემალ შალვას ძე — „საქმაზტმშენის“ № 7 ტრესტის № 152 მოძრავი მექანიზებული კოლონის კალატოზი.

მინასოვა სუსანა მინასეს ასული — საქართველოს სსრ მშენებლობის სამინისტროს მემანქანეთა ბიუროს გამგე.

მოდებაძე სიმონ ამბერკის ძე — „ჭიათურმანგანუმმშენის“ № 8 ტრესტის სამშენებლო სამმართველოს „ბინმშენის“ ელექტროშემდუღებელი.

ნებიერიძე ნანული ოლიფანტეს ასული — საქართველოს სსრ მშენებლობის სამინისტროს უფროსი ინჟინერი.

ნოზაძე ილია ესტატეს ძე — „მშენინდუსტრიის“ ტრესტის № 8 რკინაბეტონის ნაწარმის ქარხნის ტრანსპორტის მუშათა ბრიგადირი.

ოჩხიკიძე ავთანდილ მიხეილის ძე — რუსთავის ხის დამამუშავებელი კომბინატის მეჩარხე.

პაპავა შოთა გრიგოლის ძე — „საქმაზტმშენის“ № 7 ტრესტის „ტყვარჩელსახტმშენის“ სამშენებლო სამმართველოს ბეტონის სამინისტროს ბრიგადირი.

პოკოვა თამარ აპოლონის ასული — „მშენდეტალის“ საწარმოო გაერთიანების ხის სახერხი წარმოების მეჩარხე.

რამიშვილი ტიტე კაპიტონის ძე — № 13 სამშენებლო ტრესტის № 8 სამშენებლო სამმართველოს მებეტონე.

რენგიაშვილი მიხეილ პავლეს ძე — მიწისქვეშა სპეციალურ და სამონტაჟო სამუშაოთა ტრესტის № 3 სამშენებლო სამმართველოს კომპლექსური ბრიგადის ბრიგადირი.

ტატანაშვილი შურა ვასილის ასული — ამიერკავკასიის „მეტალურგმშენის“ № 1 ტრესტის სამრეწველო საწარმოთა კომბინატის მეყალიბე.

ტატურა შოთა გრიგოლის ძე — საქართველოს სსრ მშენებლობის სამინისტროს სასწავლო კომბინატის ოსტატი.

სულაშვილი თევდორე მალხაზის ძე — „მშენინდუსტრიის“ ტრესტის მოსაპირკეთებელი მასალათა კომბინატის მეყალიბე.

ხმილაძე მარიამ დანიელის ასული — ამიერკავკასიის „მეტალურგმშენის“ № 1 ტრესტის რკინაბეტონის ნაწარმის კომბინატის მემოტორეთა ბრიგადირი.

ტერიაევი ვიქტორ ევსევის ძე — მექანიზაციის № 2 სპეციალიზებული ტრესტის სოხუმის მექანიზაციის სამმართველოს ამწის მემანქანე.

ტროინიკოვა მარიამ ლავრენტის ასული — ამიერკავკასიის „მეტალურგმშენის“ № 1 ტრესტის № 2 სამშენებლო სამმართველოს მებათქაშე.

ფომენკო ივანე ნიკოლოზის ძე — მექანიზაციის სპეციალიზებული ტრესტის სახიმინჯე სამუშაოთა სამმართველოს ამწის მემანქანე.

ქართველიშვილი იური ვლადიმერის ძე — დიდბლოკიანი სახლთმშენებლობის № 14 ტრესტის № 7 სამშენებლო სამმართველოს მემონტაჟეთა ბრიგადირი.

ქეცხიშვილი სიმონ მიხეილის ძე — „სპეცმშენის“ ტრესტის ბეტონის მილების საწარმოს მეყალიბე.

ყორდანაშვილი ომარ შაქრის ძე — № 2 სამშენებლო ტრესტის მექანიზებულ და მოსაპირკეთებელ სამუშაოთა სამმართველოს ჯიგის მემამწქანე.

შუტოვი სერგი იაკობის ძე — № 1 სახლთსაშენებელი კომბინატის სანტექნიკოს ზეინკალთა ბრიგადირი.

ჩოხელი ვარლამ ალექსის ძე — საწარმოო სამშენებლო-სამონტაჟო გაერთიანების „თბილისქალაქმშენის“ კომკურა ამწეების სამმართველოს ხარატი.

ციხელაშვილი თურმან გიორგის ძე — „მიწისქვეშასპეცმშენმონტაჟის“ სპეციალიზებული ტრესტის № 2 სამშენებლო სამმართველოს კომპლექსური ბრიგადის ბრიგადირი.

ჭარხალაშვილი ჯემალ ვარლამის ძე — „სპეცმშენის“ ტრესტის № 22 მოძრავი მექანიზებული კოლონის ოსტატი.

ხალიეევი სერგი ნიკოლოზის ძე — „თბილისმრეწვმშენის“ № 3 სამშენებლო-სამონტაჟო ტრესტის № 5 სამშენებლო-სამონტაჟო სამმართველოს კომპლექსური ბრიგადის ხურო.

ხანთაძე ნოდარ დავითის ძე — № 1 სახლთსაშენებელი კომბინატის დიდბლოკიანი სახლთმშენებლობის ჭარხნის მთავარი ინჟინერი.

ხასიევა თალიკო გრიგოლის ასული — რუსთავის სახლთსაშენებელი კომბინატის მემონტაჟე.

ხაჭაპურიძე თამაზ შოთას ძე — № 4 სამშენებლო ტრესტის № 4 სამშენებლო სამმართველოს უფროსი სამუშაოთა მწარმოებელი.

ხუნდაძე სულიკო ვალერიანის ძე — „მაღლივმშენის“ № 10 სამშენებლო ტრესტის № 2 სამშენებლო სამმართველოს მებეტონე.

ჯალაძე ვალიკო ზაქარიას ძე — „საქმაზტმშენის“ № 7 ტრესტის „სპეცმაზტმონტაჟის“ სამმართველოს ელექტროშემონტაჟე.

ჯონჯოლიანი ოთარ ლაზარეს ძე — № 13 სამშენებლო ტრესტის პროფკავშირის გაერთიანებული სამშენებლო კომიტეტის თავმჯდომარე.

სსრ კავშირის უმაღლესი საბჭოს პრეზიდიუმის თავმჯდომარე
ლ. ბრეჟნევი.

სსრ კავშირის უმაღლესი საბჭოს პრეზიდიუმის მდივანი
მ. გიორგაძე.

მოსკოვი, კრემლი. 1981 წლის 19 მარტი.

სსრ კავშირის უმაღლესი საბჭოს პრეზიდიუმის ბრძანებულება

მეათე ხუთწლედის დავალებათა და სოციალისტურ ვალდებულებათა შესრულებაში მიღწეული წარმატებებისათვის დაჯილდოვდნენ:

საქართველოს სს რესპუბლიკაში

აფხაზეთის ასს რესპუბლიკა

„საპატიო ნიშნის“ ორდენით

ავიძბა ვლადიმერ ჯამალის ძე — საქართველოს კომპარტიის ტყვარჩელის საქალაქო კომიტეტის პირველი მდივანი.

მიხაილიჩი ზინაიდა ლუკიანეს ასული — ტყვარჩელის საშენ მასალათა ქარხის ელექტროძრავების მოტორისტი.

აჭარის ასს რესპუბლიკა

„საპატიო ნიშნის“ ორდენით

სურმანიძე ომარ იბრაგიმის ძე — საწარმოო გაერთიანება „საქარამადნეულის“ ჭოროხის ინერტული მასალების ქარხნის მოადგილე.

სამხრეთ ოსეთის ავტონომიური ოლქი

ხალხთა მეგობრობის ორდენით

ყულუმბეგოვი დიმიტრი გიორგის ძე — საწარმო „საქტალკის“ ავტომობილის მძღოლი.

მედლით „ზრომითი მამაცობისათვის“

გაჩეჩილაძე იაკობ ელპიტას ძე — საწარმო „საქტალკის“ ჩამწყობ-მფუთავების ბრიგადირი.

მედლით „ზრომითი წარჩინებისათვის“

კაჩლაევა ნატაშა კიმის ასული — საწარმო „საქტალკის“ ჩამწყობ-მფუთავი.

ოჩიგავა ნანული ბესარიონის ასული — ბათუმის მექანიკური ქარხნის მშტამბავი.

მედლით „ზრომითი წარჩინებისათვის“

ლორთქიფანიძე ნანული ემინახმედის ასული — ქედის რაიმრეწვკომბინატის მოტორისტი მკერავი.

სამხრეთ ოსეთის ავტონომიური ოლქი

III ხარისხის ზრომითი დიდების ორდენით

კოკოევა მერი კიმის ასული — ცხინვალის ქიმიური ქარხნის მეაპარატეთა ბრიგადირი.

მედლით „ზრომითი წარჩინებისათვის“

თედეევი ბატირბეკ სიმონის ძე — ჯავის ჩამოსასხმელი ქარხნის გამმართველი ზეინკალი.

ჩიტაძე ნუნუ ვასილის ასული — თბილისის საშენ მასალათა კომბინატის მთავარი ენერგეტიკოსი.

ცაცუროვი გივი სერგის ძე — „საქმარმარილოს“ ტრესტის ქუთაისის ქვის დამმუშავებელი ქარხნის ხარატი.

ციბენკო ტატიანა თევდორეს ასული — გარდაბნის მუყაო-რუბეროიდის ქარხნის მწნეხელი.

ყავრელაშვილი საგენტო მოსეს ძე — კასპის ცემენტ-შიფერის კომბინატის ზეინკალი.

ჭყონძიე ვასილ იოსების ძე — თბილისის კერამიკული კომბინატის გამომწველი.

ხეთაგაშვილი ნეფნა გიორგის ასული — რუსთავის საშენ მასალათა კომბინატის თაბაშირის მხარშავი.

III ხარისხის ზრომითი დიდების ორდენით

ბინატოვი ტაპტეგ ჯალილ ოღლი — საწარმოო გაერთიანება „საქარამადნეულის“ იმირის კარიერსამმართველოს ექსკავატორის მემანქანე.

ვერულაშვილი გენო სევერიანეს ძე — აჯამეთის საშენ მასალათა კომბინატის ზეინკალთა ბრიგადირი.

პრიხოდკო პრასკოვია ვასილის ასული — ლილოს საშენ მასალათა კომბინატის საღებარშემდგენელი.

ტალაბაძე დემურ ივანეს ძე — ბათუმის ნავსადგურის ოპერატიული ბრიგადირი.

ოჩიგავა ნანული ბესარიონის ასული — ბათუმის მექანიკური ქარხნის მშტამბავი.

მედლით „ზრომითი წარჩინებისათვის“

ლორთქიფანიძე ნანული ემინახმედის ასული — ქედის რაიმრეწვკომბინატის მოტორისტი მკერავი.

სამხრეთ ოსეთის ავტონომიური ოლქი

III ხარისხის ზრომითი დიდების ორდენით

კოკოევა მერი კიმის ასული — ცხინვალის ქიმიური ქარხნის მეაპარატეთა ბრიგადირი.

მედლით „ზრომითი წარჩინებისათვის“

თედეევი ბატირბეკ სიმონის ძე — ჯავის ჩამოსასხმელი ქარხნის გამმართველი ზეინკალი.

სსრ კავშირის უმაღლესი საბჭოს პრეზიდიუმის ბრძანებულება

სსრ კავშირის საშენ მასალათა მრეწველობის სამინისტროს, გაერთიანებების, საწარმოებისა და ორგანიზაციების მუშათა, ინჟინერ-ტექნიკური მუშაკებისა და მოსამსახურეების სსრ კავშირის ორდენებითა და მედლებით დაჯილდოების შესახებ

რესპუბლიკური დაქვემდებარების რაიონები და ქალაქები

ოქტომბრის რევოლუციის ორდენით

შანიძე ირმა ვიქტორის ძე — რუსთავის ცემენტის ქარხნის ცემენტის წისქვილების უფროსი მემანქანე.

შრომის წითელი დროშის ორდენით

გაბრიჩიძე ციური გრიგოლის ასული — ჩხარის ფილების ქარხნის მწნეხავი.

ზუბიაშვილი იანგი გიორგის ძე — საქართველოს სსრ საშენ მასალათა მრეწველობის სამინისტროს სარემონტო-სამშენებლო სამმართველოს კავთისხევის უბნის კალატოზი.

ლოლაშვილი ოთარ ილიას ძე — საქართველოს სსრ საშენ მასალათა მრეწველობის მინისტრი.

ტენსონა ელისაბედ ფილიპეს ასული — საწარმოო გაერთიანება „საქარამადნეულის“ მარნეულის ქარხნის არამადნეული მასალების მმსხვრეველი.

შარიჭაძე ძალუმი ივანეს ძე — ავჭალის სილიკატური საკედლე მასალების ქარხნის ზეინკალი.

ჭანკვეტაძე ბადრი იპოლიტეს ძე — თბილისის საშენ მასალათა კომბინატის მწნეხელთა ბრიგადირი.

ლომიძე ანასტასია ილიას ძე — ავჭალის სილიკატური საკედლე მასალების ქარხნის კირის ჩამქრობი.

მაზვილაძე გივი ეზეკიას ძე — „საქმარმარილოს“ ტრესტის „საქტეშენინის“ საწარმოს ზეინკალი.

მისკარიანი სოსი მელიქის ძე — „საქმარმარილოს“ ტრესტის სადახლოს მარმარილოფტეფის მაღაროთსამმართველოს ამწის მემანქანე.

ნადირაძე გურამ დავითის ძე — დარკვეთის საშენ მასალათა საწარმოო გაერთიანების ჭიათურის ფილიალის ზეინკალი.

ნონინაშვილი გურამ სიმონის ძე — კასპის ცემენტ-შიფერის კომბინატის ელექტრომონტიორთა ბრიგადირი.

პონომარიოვი გიორგი ვასილის ძე — თბილისის კერამიკული კომბინატის მოწყობილობის გამმართველი.

ფედორინოვი გიორგი მიხეილის ძე — ლილოს საშენ მასალათა კომბინატის ზეინკალი.

ქველაძე ანდრია პავლეს ძე — საქართველოს სსრ საშენ მასალათა მრეწველობის სამინისტროს სამთო და გეოლოგიურ-სადაზვერვო სამუშაოების საწარმოო სამმართველოს გეოლოგიურ-სადაზვერვო პარტიის ბურღვის ოსტატი.

ხვედაგურიძე გიორგი იაკობის ძე — „საქმარმარილოს“ ტრესტის თელავის ფიქალ-მარმარილოს კომბინატის ფილების მხეზავი.

მედლით „ზრომითი მამაცობისათვის“

ახვერდიევი ჩაილი ახვერდი ოღლი — საწარმოო გაერთიანება „საქარამადნეულის“ მარნეულის არამადნეული მასალების ქარხნის მმსხვრეველი.

ბარამიძე ოთარ ილიას ძე — საქართველოს სსრ საშენ მასალათა მრეწველობის სამინისტროს განყოფილების გამგე.

ბეგლარაშვილი ელენე ვასილის ასული — რუსთავის საშენ მასალათა კომბინატის მმსხვრეველი.

დალაქიშვილი სერგი ივანეს ძე — კასპის ცემენტ-შიფერის კომბინატის ელექტრომონტიორთა ბრიგადირი.

დარაბეგოვი სტეფანე პავლეს ძე — ავჭალის სილიკატური საკედლე მასალების ქარხნის უფროსი მექანიკოსი.

ემინოვი ემინ შამილ ოღლი — გარდაბნის მუყაო-რუბეროიდის ქარხნის ელექტროშემდუღებელი.

თედორაძე სალომე ვაქსოს ასული — სამეცნიერო-ტექნიკური გაერთიანება „საქართველოს საშენ მასალათა სამეცნიერო-კვლევითი ინსტიტუტის“ საცდელი ქარხნის ფერმწერი.

მატიტაშვილი გურამ აკაკის ძე — „საქმარმარილოს“ ტრესტის „ტყვაისის ქვის დამმუშავებელი ქარხნის მღარავი.

მუმლაძე ლაშარი მიხეილის ძე — სამთო და გეოლოგიურ-სადაზვერვო სამუშაოების საწარმოო სამმართველოს ქუთაისის უბნის ამფეთქებელი.

მჭედლიძე მურმან ედიშერის ძე — ლილოს საშენ მასალათა კომბინატის მთავარი ენერგეტიკოსი.

ოსაძე ეთერ ნიკოლოზის ასული — თბილისის კერამიკული კომბინატის ჩამომსხმელი.

პატარქალაშვილი მიხეილ ილიას ძე — მეტეხის საშენ მასალათა კომბინატის მმსხვრეველი.

შერასოვი ლავრენტი ალექსანდრეს ძე — საწარმოო გაერთიანება „საქარამადნეულის“ მარნეულის არამადნეული მასალების ქარხნის ამწის მემანქანე.

ჩერქეზიშვილი სოკრატე ალექსის ძე — რუსთავის ცემენტის ქარხნის ზეინკალთა ბრიგადირი.

ჩოხელი ვარლამ ალექსის ძე — საწარმოო სამშენებლო-სამონტაჟო გაერთიანების „თბილისქალაქმშენის“ კომკურა ამწეების სამმართველოს ხარატი.

ციხელაშვილი თურმან გიორგის ძე — „მიწისქვეშასპეცმშენმონტაჟის“ სპეციალიზებული ტრესტის № 2 სამშენებლო სამმართველოს კომპლექსური ბრიგადის ბრიგადირი.

ჭარხალაშვილი ჯემალ ვარლამის ძე — „სპეცმშენის“ ტრესტის № 22 მოძრავი მექანიზებული კოლონის ოსტატი.

ხალიეევი სერგი ნიკოლოზის ძე — „თბილისმრეწვმშენის“ № 3 სამშენებლო-სამონტაჟო ტრესტის № 5 სამშენებლო-სამონტაჟო სამმართველოს კომპლექსური ბრიგადის ხურო.

ხანთაძე ნოდარ დავითის ძე — № 1 სახლთსაშენებელი კომბინატის დიდბლოკიანი სახლთმშენებლობის ჭარხნის მთავარი ინჟინერი.

ხასიევა თალიკო გრიგოლის ასული — რუსთავის სახლთსაშენებელი კომბინატის მემონტაჟე.

ხაჭაპურიძე თამაზ შოთას ძე — № 4 სამშენებლო ტრესტის № 4 სამშენებლო სამმართველოს უფროსი სამუშაოთა მწარმოებელი.

ხუნდაძე სულიკო ვალერიანის ძე — „მაღლივმშენის“ № 10 სამშენებლო ტრესტის № 2 სამშენებლო სამმართველოს მებეტონე.

ჯალაძე ვალიკო ზაქარიას ძე — „საქმაზტმშენის“ № 7 ტრესტის „სპეცმაზტმონტაჟის“ სამმართველოს ელექტრომემონტაჟე.

ჯონჯოლიანი ოთარ ლაზარეს ძე — № 13 სამშენებლო ტრესტის პროფკავშირის გაერთიანებული სამშენებლო კომიტეტის თავმჯდომარე.

სსრ კავშირის უმაღლესი საბჭოს პრეზიდიუმის თავმჯდომარე
ლ. ბრეჟნევი.

სსრ კავშირის უმაღლესი საბჭოს პრეზიდიუმის მდივანი
მ. გიორგაძე.

მოსკოვი, კრემლი. 1981 წლის 19 მარტი.

სსრ კავშირის უმაღლესი საბჭოს პრეზიდიუმის ბრძანებულება

ადგილობრივი მრეწველობის გაერთიანებათა, საწარმოთა და ორგანიზაციათა მუშების, ინჟინერ-ტექნიკური მუშაკებისა და მოსამსახურეების სსრ კავშირის ორდენებითა და მედლებით დაჯილდოების შესახებ

მეათე ხუთწლედის დავალებათა და სოციალისტურ ვალდებულებათა შესრულებაში მიღწეული წარმატებებისათვის დაჯილდოვდნენ:

საქართველოს სს რესპუბლიკაში

აფხაზეთის ასს რესპუბლიკა

„საპატიო ნიშნის“ ორდენით

დადიანი ოთარ ერმალოზის ძე — აფხაზეთის ასსრ ადგილობრივი მრეწველობის მინისტრის მოადგილე.

დბარი ყოზბეი სმელის ძე — გუდაუთის რაიმრეწკომბინატის ბუშა.

მედლით „ზრომითი მამაცობისათვის“

ლასარია სვეტლანა ბურგუდის ასული — გუდაუთის რაიმრეწკომბინატის გამომჭრელი.

ნაჭყებია პროკოფი ეგნატეს ძე — სოხუმის ლუდისა და ხილის წყლების ქარხნის ჩამწყობ-მფუთავი.

მედლით „ზრომითი წარჩინებისათვის“

წურწუმია ვალერი ვალერიანეს ძე — სოხუმის საგალანტერეო ფაბრიკის მწნეხავი.

აჭარის ასს რესპუბლიკა

III ხარისხის ზრომითი დიდების ორდენით

დუმბაძე ციური ხასანის ასული — ქობულეთის რაიმრეწკომბინატის მოტორისტი მკერავი.

ოჩიგავა ნანული ბესარიონის ასული — ბათუმის მექანიკური ქარხნის მშტამბავი.

მედლით „ზრომითი წარჩინებისათვის“

ლორთქიფანიძე ნანული ემინახმედის ასული — ქედის რაიმრეწკომბინატის მოტორისტი მკერავი.

რესპუბლიკური დაქვემდებარების რაიონები და ქალაქები

ზრომის წითელი დროშის ორდენით

აბულაძე ბიბიკო ივანეს ძე — კლავიშიანი მუსიკალური ინსტრუმენტების ფაბრიკის დურგალი, ქალაქი თბილისი.

აზიროვი არტემ ივანეს ძე — საქართველოს კომპარტიის ოქტომბრის რაიკომის პირველი მდივანი, ქალაქი თბილისი.

გოგინაშვილი ნუნუ სამსონის ასული — სპთამაშოების საწარმოო გაერთიანება „სიხარულის“ ამწყობი.

კალინჩუკი ვასილ ნიკანორის ძე — თბილისის № 3 მექანიკური ქარხნის ზეინკალი.

ლაფაჩიძე ოლღა ვასილის ასული — გორის საწარმოო გაერთიანების მკერავი.

ლაცაბიძე მიხეილ კონსტანტინეს ძე — გორის საწარმოო გაერთიანების გენერალური დირექტორი.

ფოლადაშვილი ანზორ გიორგის ძე — თბილისის № 1 მექანიკური ქარხნის ამწყობი ზეინკალი.

ქართველიშვილი ავთანდილ ლუკას ძე — სათამაშოების საწარმოო გაერთიანება „სიხარულის“ მწნეხავი.

ხოსრუაშვილი მარიამ ვლადიმერის ასული — თბილისის № 3 მექანიკური ქარხნის ზეინკალი.

ხრიპკო პეტრე ივანეს ძე — კლავიშიანი მუსიკალური ინსტრუმენტების ფაბრიკის პიანინოს ამწყობი, ქალაქი თბილისი.

ჯიშკარიანი ამირან იორამის ძე — ქუთაისის საწარმოო გაერთიანების მეაპარატე.

II ხარისხის ზრომითი დიდების ორდენით

მდებრიშვილი გივი ივანეს ძე — გორის საწარმოო გაერთიანების მწნეხავი.

ნაბახტეველი დავით იოსების ძე — კლავიშიანი მუსიკალური ინსტრუმენტების ფაბრიკის დურგალი, ქალაქი თბილისი.

უტრუგაშვილი დიანოზ ილიას ძე — თბილისის არასტანდარტიზებული მოწყობილობისა და ტექნოლოგიური აღჭურვის სპეციალიზებული საცდელ-ექსპერიმენტული ქარხნის ელექტროშემდუღებელთა ბრიგადირი.

ხარებაშვილი ვარდიკო ზაქარიას ასული — თბილისის საგალანტერეო ტრიკოტაჟის საწარმოო გაერთიანების მქსოველი.

ჯიბაშვილი გელა სერგის ძე — თბილისის № 1 მექანიკური ქარხნის მეხეზავი.

III ხარისხის ზრომითი დიდების ორდენით

ყოფიანი სუსანა პეტრეს ასული — კლავიშიანი მუსიკალური ინსტრუმენტების ფაბრიკის მომფანერებელი, ქალაქი თბილისი

მედლით „ზრომითი მამაცობისათვის“

აკოფიანი გიორგი აბრამის ძე — თბილისის № 2 მექანიკური ქარხნის ჩამომსხმელი.

ბედოშვილი მარგო რევაზის ასული — დუშეთის რაიმრეწკომბინატის მკერავი.

ბოჯგუა დალილა დავითის ასული — საქართველოს კომპარტიის ორჯონიკიძის რაიკომის მდივანი, ქ. თბილისი.

ბუაძე კარლო არჩილის ძე — თბილისის არასტანდარტიზებული მოწყობილობისა და ტექნოლოგიური აღჭურვის სპეციალიზებული საცდელ-ექსპერიმენტული ქარხნის ელექტროშემდუღებელი.

გვასალია გურამ ალექსანდრეს ძე — ზუგდიდის საქალაქო მრეწვკომბინატის ზეინკალი.

გელაშვილი ელგუჯა გრიგოლის ძე — საქართველოს კომპარტიის ხაშურის რაიკომის მეორე მდივანი.

გოდერიძე გულნაზი გიორგის ასული — საქართველოს სსრ ადგილობრივი მრეწველობის სამინისტროს მთავარი ეკონომისტი.

ვასილიევი ედუარდ ლეონიდეს ძე — საქართველოს კომპარტიის კიროვის რაიკომის მეორე მდივანი, ქალაქი თბილისი.

იხაკაძე მაყვალა მიხეილის ასული — სათამაშოების საწარმოო გაერთიანება „სიხარულის“ მწმენდავი.

კალაშიანი ხაჩატურ მისაკის ძე — თბილისის № 3 მექანიკური ქარხნის შემდუღებელი.

ლომიძე ქეთევან რომანის ასული — თბილისის გალანტერეატრიკოტაჟის საწარმოო გაერთიანების მკერავი.

მეტრეველი ნანული მალაქიას ასული — სათამაშოების საწარმოო გაერთიანება „სიხარულის“ მომხატველი.

ნარიმანაშვილი ოთარ იოსების ძე — თბილისის № 2 მექანიკური ქარხნის მრჩილავი.

ნატროშვილი ლუბოვ გიორგის ასული — თბილისის გალანტერეატრიკოტაჟის საწარმოო გაერთიანების მქსოველი.

ხაბანაძე მერი ვალერიანის ასული — თბილისის № 3 მექანიკური ქარხნის ზეინკალი.

ძამიაშვილი ნუნუ ნიკოლოზის ასული — ხალხური მხატვრული რეწვისა და სუვენირების საწარმოთა გაერთიანება „სოლანის“ მქსოველი.

ჯამაგიძე ქუჟუნა პავლეს ასული — თბილისის გალანტერეატრიკოტაჟის საწარმოო გაერთიანების მკერავი.

მედლით „ზრომითი წარჩინებისათვის“

აბაშიძე მურთაზ ალექსანდრეს ძე — თბილისის საშენ მასალათა კომბინატის მთავარი მხატვარი.

აგლაძე ჯემალ ნიკოლოზის ძე — „საქმონტაჟცემრემონტის“ სამმართველოს ლითონის ჩამომსხმელი.

ბრეგვაძე გელა შალვას ძე — დარკვეთის საშენ მასალათა საწარმოო გაერთიანების უფროსი მექანიკოსი.

ემინოვი ემინ შამილ ოღლი — გარდაბნის მუყაო-რუბეროიდის ქარხნის ელექტროშემდუღებელი.

თედორაძე სალომე ვაქსოს ასული — სამეცნიერო-ტექნიკური გაერთიანება „საქართველოს საშენ მასალათა სამეცნიერო-კვლევითი ინსტიტუტის“ საცდელი ქარხნის ფერმწერი.

მატიტაშვილი გურამ აკაკის ძე — „საქმარმარილოს“ ტრესტის „საქტეშენინის“ საწარმოს გამპრიალებელი.

ბალიევი სერგი ნიკოლოზის ძე — „თბილისმრეწვმშენის“ № 3 სამშენებლო-სამონტაჟო ტრესტის № 5 სამშენებლო-სამონტაჟო სამმართველოს კომპლექსური ბრიგადის ბრიგადირი.

ხანთაძე ნოდარ დავითის ძე — № 1 სახლთსაშენებელი კომბინატის სანტექნიკოს ზეინკალთა ბრიგადირი.

ჩოხელი ვარლამ ალექსის ძე — საწარმოო სამშენებლო-სამონტაჟო გაერთიანების „თბილისქალაქმშენის“ კომკურა ამწეების სამმართველოს ხარატი.

ციხელაშვილი თურმან გიორგის ძე — „მიწისქვეშასპეცმშენმონტაჟის“ სპეციალიზებული ტრესტის № 2 სამშენებლო სამმართველოს კომპლექსური ბრიგადის ბრიგადირი.

ჭარხალაშვილი ჯემალ ვარლამის ძე — „სპეცმშენის“ ტრესტის № 22 მოძრავი მექანიზებული კოლონის ოსტატი.

ქართველიშვილი იური ვლადიმერის ძე — დიდბლოკიანი სახლთმშენებლობის № 14 ტრესტის № 7 სამშენებლო სამმართველოს მემონტაჟეთა ბრიგადირი.

ქეცხიშვილი სიმონ მიხეილის ძე — „სპეცმშენის“ ტრესტის ბეტონის მილების საწარმოს მეყალიბე.

ყორდანაშვილი ომარ შაქრის ძე — № 2 სამშენებლო ტრესტის მექანიზებულ და მოსაპირკეთებელ სამუშაოთა სამმართველოს ჯიგის მემამწქანე.

შუტოვი სერგი იაკობის ძე — № 1 სახლთსაშენებელი კომბინატის სანტექნიკოს ზეინკალთა ბრიგადირი.

ტერიაევი ვიქტორ ევსევის ძე — მექანიზაციის № 2 სპეციალიზებული ტრესტის სოხუმის მექანიზაციის სამმართველოს ამწის მემანქანე.

ტროინიკოვა მარიამ ლავრენტის ასული — ამიერკავკასიის „მეტალურგმშენის“ № 1 ტრესტის № 2 სამშენებლო სამმართველოს მებათქაშე.

ფომენკო ივანე ნიკოლოზის ძე — მექანიზაციის სპეციალიზებული ტრესტის სახიმინჯე სამუშაოთა სამმართველოს ამწის მემანქანე.

ქართველიშვილი იური ვლადიმერის ძე — დიდბლოკიანი სახლთმშენებლობის № 14 ტრესტის № 7 სამშენებლო სამმართველოს მემონტაჟეთა ბრიგადირი.

ქეცხიშვილი სიმონ მიხეილის ძე — „სპეცმშენის“ ტრესტის ბეტონის მილების საწარმოს მეყალიბე.

ყორდანაშვილი ომარ შაქრის ძე — № 2 სამშენებლო ტრესტის მექანიზებულ და მოსაპირკეთებელ სამუშაოთა სამმართველოს ჯიგის მემამწქანე.

ჩერქეზიშვილი სოკრატე ალექსის ძე — რუსთავის ცემენტის ქარხნის ზეინკალთა ბრიგადირი.

ჩიტაძე გულნარა ვასილის ასული — თბილისის საშენ მასალათა კომბინატის მხატვარ-შემმსრულებელი.

მედლით „ზრომითი წარჩინებისათვის“

აბაშიძე მურთაზ ალექსანდრეს ძე — თბილისის საშენ მასალათა კომბინატის მთავარი მხატვარი.

ოძელაშვილი დიმიტრი არტემის ძე — საქართველოს სსრ საშენ მასალათა მრეწველობის სამინისტროს სარემონტო-სამშენებლო სამმართველოს ავტომობილის მძღოლი.

ბრეგვაძე გელა შალვას ძე — დარკვეთის საშენ მასალათა საწარმოო გაერთიანების უფროსი მექანიკოსი.

ბუეგაშვილი გიორგი ალექსის ძე — საქართველოს ადგილობრივი მრეწველობისა და კომუნალურ-საყოფაცხოვრებო საწარმოების მუშათა პროფკავშირის რესპუბლიკური კომიტეტის თავმჯდომარე.

დიაჩენკო მარიამ კონსტანტინეს ასული — კლავიშიანი მუსიკალური ინსტრუმენტების ფაბრიკის მომფანერებელი, ქალაქი თბილისი.

კაზარიანი ეკატერინე სარქისის ასული — თბილისის № 1 მექანიკური ქარხნის მშტამბავი.

კევლიშვილი ოთარ ლევანის ძე — საქართველოს სსრ ადგილობრივი მრეწველობის სამინისტროს სარემონტო სამშენებლო სამმართველოს მებათქაშე.

კელენჯერიძე ანდრია ისიდორეს ძე — ზესტაფონის საწარმოო გაერთიანების დურგალი.

კირკასიშვილი მზია რევაზის ასული — ხალხური მხატვრული რეწვისა და სუვენირების საწარმოთა გაერთიანება „სოლანის“ მქსოველი.

მამნიაშვილი თამარ გიორგის ასული — თბილისის № 2 მექანიკური ქარხნის მშტამბავი.

მახარობლიშვილი ეთერ იოსების ასული — თბილისის გალანტერეა-ტრიკოტაჟის საწარმოო გაერთიანების მომჩითავი.

ნონიკაშვილი თენგიზ მიხეილის ძე — გორის საწარმოო გაერთიანების მეჩარხე.

რობაჭიძე ლალი გიორგის ასული — ქუთაისის საწარმოო გაერთიანების მკერავი.

რუხაძე ნათელა სერგის ასული — ფოთის სახალხო დეპუტატთა საქალაქო საბჭოს აღმასკომის მდივანი.

სუკიასოვი ალბერტ ენოქის ძე — თბილისის № 1 მექანიკური ქარხნის ამწყობი ზეინკალი.

ცოროკაშვილი ლილი ივანეს ასული — თბილისის გალანტერეატრიკოტაჟის საწარმოო გაერთიანების გამომჭრელი.

წიკლაური მიხეილ გიორგის ძე — თბილისის № 1 მექანიკური ქარხნის ხარატი.

ჭონქაძე ფირან ილარიონის ძე — დუშეთის რაიმრეწკომბინატის ჩამომსხმელი.

ხუბულოვი თენგიზ ნიკოლოზის ძე — თბილისის არასტანდარტიზებული მოწყ

ფაქტები • მოვლენები • კომენტარი

საკლესიისა და ახალი ამბების საგენტოს კორესპონდენტები გვატყობინებენ

27 აპრილი

პლენუმი დიუსელდორფში

გერმანელთა კომპარტიის ურილოგის წინ

ბონი. 25 აპრილს დიუსელდორფში გაიმართა გერმანელთა კომპარტიის გამგეობის პლენუმი. როგორც აღნიშნულია გამოქვეყნებულ კომუნიკეში, პლენუმმა დაიწყო გერმანელთა კომპარტიის მორიგი ყრილობისათვის მზადების დამამთავრებელი ეტაპი. ყრილობა გაიმართება 29-31 მაისს ბანოვერში. პლენუმმა განიხილა ყრილობის მუშაობასთან დაკავშირებული საკითხები.

პლენუმის მონაწილეებმა განიხილეს ყრილობისადმი გერმანელთა კომპარტიის გამგეობის პოლიტიკური მოხსენების ძირითადი დებულებანი. მათ ერთსულოვნად მიიწონეს თეზისები, რომლებიც ამასთან დაკავშირებით ჩამოაყალიბა გერმანელთა კომპარტიის თავმჯდომარემ ჰ. მისმა. პლენუმმა განიხილა აგრეთვე რეზოლუციების პროექტები, რომლებიც პარტიის გამგეობის სახელით განსახილველად წარედგინებათ ყრილობის დელეგატებს. ისინი ეძღვნება დასავლეთ ევროპაში საშუალო სიშორის ახალი რაკეტულ-ბირთვული იარაღის განლაგების შესახებ ნატოს გადაწყვეტილების განხორციელების წინააღმდეგ, შრომის უფლების უზრუნველყოფისათვის ბრძოლისა და სხვა სოციალურ პრობლემებს, კომპარტიის რიგების შემდგომი განმტკიცების საკითხებს.

ქრონიკა საფრანგეთში

პირველი ტურის შედეგები

პარიზი. დამთავრდა პრეზიდენტის არჩევნების პირველი ტური. შინაგან საქმეთა სამინისტროს მიერ გამოცხადებული წინასწარი მონაცემებით, კენჭისყრაში მონაწილეობდა ამომრჩეველთა სიაში შეტანილ ფრანგ მოქალაქეთა 81,7 პროცენტი.

როგორც მოსალოდნელი იყო, ძირითადი ბრძოლა პირველ ტურში ოთხ მთავარ კანდიდატს შორის გაიმართა. ანლანდელმა პრეზიდენტმა ვ. ჟისკარ დესტენმა მიიღო ხმების 27,93 პროცენტი, საფრანგეთის სოციალისტური პარტიის კანდიდატმა ფ. მიტერანმა — 26,10, რესპუბლიკის მხარდაჭერის გაერთიანების ლიდერმა, პარიზის მერმა ჟ. შირაკმა — 17,94, საფრანგეთის კომპარტიის კანდიდატმა, მისმა გენერალურმა მდივანმა ჟ. მარშეს — 15,39 პროცენტი. დანარჩენ კანდიდატებს ამომრჩეველთა უმნიშვნელო რაოდენობამ მისცა ხმა.

თუმცა საბოლოო ოფიციალური შედეგები მოგვიანებით გამოცხადდება, უკვე ცხადია, რომ ვერც ერთმა კანდიდატმა ვერ მიიღო ასარჩევად საჭირო ხმების აბსოლუტური უმრავლესობა. ამიტომ კონსტიტუციის თანახმად, 10 მაისს გაიმართება პრეზიდენტის არჩევნების მეორე ტური. მასში მონაწილეობას მიიღებენ მხოლოდ ვ. ჟისკარ დესტენი და ფ. მიტერანი, რომლებმაც პირველ ტურში ხმების ყველაზე მეტი რაოდენობა მოაგროვეს.

ქრონიკა

ოფიციალური პროტესტი

დელი. ინდოეთის მთავრობამ ოფიციალური პროტესტი გაუგზავნა პაკისტანს იმის გამო, რომ ისლამაბადი არ წყვეტს ინდოეთის წინააღმდეგ მიმართულ უხეშ კამპანიას. ეს თქვა ინდოეთის ფინანსთა მინისტრმა რ. ვენკატარამანმა. მან ეს განცხადება გააკეთა ინდოეთის საგარეო საქმეთა მინისტრის პ. ვ. ნარასიმჰა რაოს სახელით, რომელიც ამჟამად ნიუ-იორკში იმყოფება.

პაკისტანს მტკიცედ განუცხადეს, რომ ანტინინდური კამპანია არ უწყობს ხელს ორ ქვეყანას შორის კეთილმეზობლური ურთიერთობის დამყარებას, ხაზი გაუსვა რ. ვენკატარამანმა.

ინდოეთი

ოფიციალური პროტესტი

დელი. ინდოეთის მთავრობამ ოფიციალური პროტესტი გაუგზავნა პაკისტანს იმის გამო, რომ ისლამაბადი არ წყვეტს ინდოეთის წინააღმდეგ მიმართულ უხეშ კამპანიას. ეს თქვა ინდოეთის ფინანსთა მინისტრმა რ. ვენკატარამანმა. მან ეს განცხადება გააკეთა ინდოეთის საგარეო საქმეთა მინისტრის პ. ვ. ნარასიმჰა რაოს სახელით, რომელიც ამჟამად ნიუ-იორკში იმყოფება.

პაკისტანს მტკიცედ განუცხადეს, რომ ანტინინდური კამპანია არ უწყობს ხელს ორ ქვეყანას შორის კეთილმეზობლური ურთიერთობის დამყარებას, ხაზი გაუსვა რ. ვენკატარამანმა.

ესპანეთი

გამოაცხადეს შიმშილობა

მადრიდი. მეხუთე დღეა შიმშილობენ ესპანეთის დაბა მარინალედის (სევილიის პროვინცია) სასოფლო-სამეურნეო მუშები. შიმშილობის სამას მონაწილეს კიდევ ორასი კაცი შეუერთდა. ისინი მოითხოვენ მთავრობამ გამოჰყოს სახსრები სამუშაო ადგილების შესაქმნელად, რათა ნაწილობრივ მაინც შემცირდეს უმუშევრობა, რომელიც აქ განსაკუთრებით დიდი მასშტაბისა გახდა.

ინგლისი

ბრძოლა ინფლაციის წინააღმდეგ

ლონდონი. ინგლისის ბანკმა ბოლო ოთხ კვირაში ბაზარზე 1 მილიარდ ფუნტ სტერლინგზე მეტი ფასიანი ქაღალდი გაყიდა. ეს ღონისძიება ინფლაციის ტემპის შემცირებისკენ მიმართული ბრძოლის ერთ-ერთ ძირითადი ფორმაა. ინფლაციის ტემპი ამჟამად 4,3 პროცენტია.

ინფლაციის ტემპის შემცირებისკენ მიმართული ბრძოლა ინგლისში ეკონომიკური ზრდის ტემპის ეკონომიკურ ზრდასთან ერთად მიმდინარეობს. ინფლაციის ტემპი ბოლო ოთხ კვირაში 5,1 პროცენტიდან 4,3 პროცენტამდე დაეცა. ეს ეკონომიკური ზრდის ტემპზე ცუდ გავლენას ახდენს. ინფლაციის ტემპის ასეთ ეტაპზე ინგლისის ბანკმა ბაზარზე ფასიანი ქაღალდების ასეთ ოდენობა გაყიდა.

ინდოეთი

ინფლაციის ტემპი

ინდოეთში ინფლაციის ტემპი ბოლო ოთხ კვირაში 5,1 პროცენტიდან 4,3 პროცენტამდე დაეცა. ეს ეკონომიკური ზრდის ტემპზე ცუდ გავლენას ახდენს. ინფლაციის ტემპის ასეთ ეტაპზე ინდოეთის ბანკმა ბაზარზე ფასიანი ქაღალდების ასეთ ოდენობა გაყიდა.

ავღანეთი

ბრძოლა ინფლაციის წინააღმდეგ

ინფლაციის ტემპი ავღანეთში ბოლო ოთხ კვირაში 5,1 პროცენტიდან 4,3 პროცენტამდე დაეცა. ეს ეკონომიკური ზრდის ტემპზე ცუდ გავლენას ახდენს. ინფლაციის ტემპის ასეთ ეტაპზე ავღანეთის ბანკმა ბაზარზე ფასიანი ქაღალდების ასეთ ოდენობა გაყიდა.

ავღანეთი:

რევოლუციის გაზაფხული

გუშინ, 27 აპრილს ავღანელმა ხალხმა საყოველთაო ზეიმის ვითარებაში აღნიშნა რესპუბლიკის ეროვნული დღესასწაულის დღე, აპრილის რევოლუციის მესამე წლისთავი

ავღანეთის დედაქალაქში ალერსიანი მზით, აყვავებული ნუშის სურნელით შემოაბიჯა, თუმცა თოვლის საფარველი დედაქალაქის ირგვლივ წამოჭიმული მთების მწვერვალებზე, ლაჟვარდოვანი ცის ფონზე თვალისმომჭრელად კიაფობს. მზვანით იმოსება აღმოსავლური ქალაქი, სადაც უძველესი მეჩეთები და ციხესიმაგრეები ჰარმონიულად ერწყმის თანამედროვე საცხოვრებელ უბნებს, მინისა და ბეტონისაგან ნაგებ ადმინისტრაციულ შენობებს.

ავღანეთის გაზაფხული იმითაც არის მომზიდველი, რომ მასთან დაკავშირებულია ღირსშესანიშნავი მოვლენა ქვეყნის, მისი ამაყი, თავისუფლებისმოყვარე ხალხის ცხოვრებაში. სამი წლის წინათ, 1978 წლის 27 აპრილს პატრიოტულმა ძალებმა ავღანეთის სახალხო-დემოკრატიული პარტიის ხელმძღვანელობით მოიგერიეს ეროვნულ-დემოკრატიული რევოლუცია, რომელმაც ქვეყნის ისტორიაში ახალი ფურცელი ჩაწერა.

მშრომელები იმედით შეხვდნენ აპრილის რევოლუციას. მოელოდნენ, რომ მას მოჰყვებოდა ძირეული სოციალურ-ეკონომიკური გარდაქმნები, რომლებიც ავღანეთის 15-მილიონიანი მოსახლეობის აბსოლუტური უმრავლესობის ინტერესებს შესაბამისი იქნებოდა.

მაგრამ პირველ ეტაპზე აპრილის რევოლუციას, მის იდეალებს დიდი ზიანი მიაყენა პოლიტიკამ, რომელსაც დემაგოგი და ექსტრემისტი ხ. ამინი ახორციელებდა. ფსევდორევოლუციური ლოზუნგებით შენიღბული, იგი ფაქტობრივად პარტიის გათიშვის, ხალხის მონაპოვრების მოსპობის პოლიტიკას ადგა. სახალხო-დემოკრატიული პარტიის ჯანსაღმა ძალებმა დაამხეს ხ. ამინი.

1979 წლის 27 დეკემბრიდან დაიწყო რევოლუციის ახალი ეტაპი. აღდგა მისი იდეალები და პრინციპები, შემუშავდა ქვეყნის პოლიტიკური, ეკონომიკური, სოციალური და კულტურული განვითარების მეცნიერული პროგრამა.

რესპუბლიკის ახალმა ხელმძღვანელობამ ავღანეთის სახალხო-დემოკრატიული პარტიის ცენტრალური კომიტეტის გენერალური მდივნის, რევოლუციური საბჭოს თავმჯდომარისა და პრემიერ-მინისტრის ბ. ქარმალის მეთაურობით უმნიშვნელოვანეს ამოცანად დასახა საწარმოო ძალების დაჩქარებული განვითარება როგორც სოფლის მეურნეობაში, ისე მრეწველობაში. უკვე ბევრი რამ გაკეთდა. ავღანეთის მთავრობა ეხმარება გლეხთა მეურნეობებს, კოოპერატივებს და სახელმწიფო ფერმებს ინვენტარით, სესხით, აწვდის თესლს, ქიმიურ სასუქებს. ყოველივე ამის შედეგად შარშან მოიწია 4370 ათასი ტონა მარცვლეული, 150 ათასი ტონით მეტი, ვიდრე წინა წელს. შესამჩნევი მატებაა მიღწეული კარტოფილის, ხილის წარმოებაში. 13 პროცენტით მეტი მიიღეს ყარაკული, რომელიც ავღანეთისათვის ტრადიციული საექსპორტო საქონელია.

წარმატებით მუშაობენ ახალგაზრდა რესპუბლიკის უდიდესი საწარმოები: აზოტოვანი სასუქების ქარხანა — ქვეყნის ქიმიური მრეწველობის პირმშო, ქარხანა „ჯანგალაგი“, ქაღალის სახლთსაშენებელი კომბინატი. მარტო 1980 წლის პირველ ნახევარში ელექტროენერგიის წარმოება 6 პროცენტით გაიზარდა, გაზისა — 7 პროცენტით. განხორციელდა ღონისძიებები ხალხის ცხოვრების დონის ისამღლებლად. შრომის ანაზღაურება გაუდიდდათ დაბალხელფასიან მუშებს. გეგმაზომიერად, ისტორიული წეს-ჩვეულებებისა და ტრადიციების გათვალისწინებით ქვეყნის ხელმძღვანელობა ახორციელებს სოციალურ და კულტურულ გარდაქმნებს. ყველა ამ წარმატებამ და, რაც მთავარია, პოლიტიკამ, რომელსაც ავღანეთის დემოკრატიული რესპუბლიკის ხელმძღვანელობა მშრომელი ხალხის საკეთილდღეოდ ახორციელებს, ხელი შეუწყო პარტიისადმი ნდობის აღდგენას, პარტიის ერთიანობის განმტკიცებას და შეკავშირებას.

დემოკრატიული ავღანეთის მიღწევები თვალში ეცემა ბათმის მტრებს. ქვეყნიდან გაქცეულმა ექსპლოატატორული კლასების წარმომადგენლებმა ამერიკის იმპერიალისტმა, ჩინელ ჰეგემონისტთა და პაკისტანის მხედრიონის დახმარებით აქტიური ძირგამომთხრელი საქმიანობა გაიჩაღეს ავღანეთის წინააღმდეგ. ბანდიტთა რაზმები, რომლებსაც ქვეყანაში მალულად აგზავნიან, მომზადებას გადიან პაკისტანის ტერიტორიაზე მდებარე 50-ზე მეტ ბანაკსა და საყოფ პუნქტში, სადაც მათ ამერიკელი და ჩინელი ინსტრუქტორები წვრთნიან. იმპერიალისტმა და რეაქციის ძალები, რომლებიც ავღანელ კონტრრევოლუციონერებს იარაღითა და ფულით ამარაგებენ, კაბში ძვრებიან, ოღონდ კი ხელი შეუშალონ ახალგაზრდა რესპუბლიკას ახალი ცხოვრების მშენებლობაში, და რადაც უნდა დაუჯდეთ აღადგინონ რეგიონში დაკარგული პოზიციები. მაგრამ დრომ კარგი გამოცდა მოუწყო იმპერიალიზმისა და რეაქციის გეგმებს — სავსებით ცხადყო მათი უსუფრაოება.

დღევანდელი ავღანეთის მთელი პატრიოტული ძალები მტკიცედ დგანან რევოლუციის, დამოუკიდებლობის, ეროვნული სუვერენიტეტისა და ქვეყნის ტერიტორიული მთლიანობის დაცვის სადარაჯოზე.

ავღანეთის დემოკრატიული რესპუბლიკის ხელმძღვანელობის თანამიმდევრული პოლიტიკა მიზნად ისახავს რეგიონში და მთელ მსოფლიოში მშვიდობის განმტკიცებას. ამას ნათლად მოწმობს მისი სამშვიდობო ინიციატივები ორმხრივი მოლაპარაკების გზით მეზობელ ქვეყნებთან უთანხმოებათა მოწესრიგების საკითხში. ამ ინიციატივებს პოზიტიურად გამოეხმაურნენ მთელ მსოფლიოში.

ავღანელი ხალხი თავის ბრძოლაში მარტო არ არის. მხარს უჭერენ მშვიდობისა და პროგრესის ძალები საბჭოთა კავშირის მეთაურობით. პროლეტარული ინტერნაციონალიზმის, მშვიდობამოყვარე საგარეო პოლიტიკის ერთგული საბჭოთა კავშირი მეზობელ ავღანეთს უანგარო დახმარებას უწევდა და უწევს, მათ შორის სამხედრო დახმარებასაც იმპერიალისტური აგრესიის მოსაგერიებლად.

საკმარისია ითქვას, რომ ჩვენი ქვეყნის ტექნიკური ხელშეწყობით დემოკრატიულ ავღანეთში აიგო ან შენდება 170-მდე სხვადასხვა ობიექტი. ავღანეთ-საბჭოთა კავშირის თანამშრომლობის საწარმოებზე მოდის ეკონომიკის სახელმწიფო და შერეული სექტორების მიერ წარმოებული მთელი სამრეწველო პროდუქციის 55 პროცენტი. სსრ კავშირის დახმარებით გასარწყავდა ათიათასობით ჰექტარი ყამირი მიწა, აშენდა საავტომობილო გზები, ელექტროგადამცემი ხაზები.

ავღანეთში აპრილის რევოლუციის ახალი ეტაპის მნიშვნელოვან მოვლენად თვლიან ავღანეთის სახალხო-დემოკრატიული პარტიის ცენტრალური კომიტეტის გენერალური მდივნის, რევოლუციური საბჭოს თავმჯდომარისა და პრემიერ-მინისტრის ბაბრაკ ქარმალის ოფიციალურ მეგობრულ ვიზიტს საბჭოთა კავშირში, რომელიც შარშან ოქტომბერში გაიმართა. მისი მნიშვნელობა, თქვა ბ. ქარმალმა ავღანეთის ეროვნული პატრიოტული ძალების კონფერენციის ტრიბუნიდან, შორს სცილდება ორმხრივი ურთიერთობის ფარგლებს. მოლაპარაკების დროს, რომელიც გულთადმობის, მეგობრობისა და ურთიერთგაგების ატმოსფერში მიმდინარეობდა, საბჭოთა მხარემ განაცხადა, რომ ახალი საზოგადოების მშენებლობისათვის ბრძოლაში, თავისი რევოლუციური მონაპოვრების დაცვის საქმეში ავღანელ ხალხს მომავალშიც შეუძლია საბჭოთა ხალხის ძმური დახმარების იმედი იქონიოს.

ახალგაზრდა რესპუბლიკის მშრომელები გულდაჯერებით მიდიან არჩეული გზით და მომავლის რწმენით არიან განმსჭვალული (საკადრისი).

სურათებზე: (მარცხნივ) მასწავლებელი ადადულა რუშანი გაზნის პროვინციაში მოქმედი რევოლუციის დამცველი რაზმის წევრია; (მარჯვნივ) ასე გამოიყურება დღეს ქაბულის სპინზარის მოედანი.

საკადრისის ფოტო.

მოკლედ

ტელეტაიპის ლენტიდან

● ლონდონი

აქ განაცხადეს, რომ შეიქმნა ახალი საზოგადოებრივი ორგანიზაცია, რომლის მიზანია მიაღწიოს დიდი ბრიტანეთის გამოსვლას „საერთო ბაზრიდან“. მიმართავენ რა მკითხველებს ლონდონის „გარდიანის“ ფურცლებიდან, მისი ინიციატორები, რომელთა შორის ბრიტანეთის პარლამენტის სამი დეპუტატია ლეიბორისტული პარტიისაგან, ხაზგასმით აღნიშნავენ, რომ ევროპის ეკონომიკურ გაერთიანებაში ინგლისის წევრობის რვა წლის მანძილზე უმუშევრობა ქვეყანაში გაიზარდა 2 მილიონი კაცით, შემცირდა კაპიტალური დაბანდება ეკონომიკაში, გაუარესდა ქვეყნის საგაჭრო ბალანსის მდგომარეობა.

● მალაგა

ეკვატორული გვინეის მთავრობის გადაწყვეტილებისამებრ, ქვეყანაში შემოღებულია ახალი ფულის ნიშნები, გამოიცვალა ძველი ფული. ფულის ერთეულს დარჩა ძველი სახელწოდება — ეკუელი.

ფულის ახალი ნიშნების გამოშვების გამო მალაბოში გამოსულისას რესპუბლიკის უმაღლესი სამხედრო საბჭოს თავმჯდომარემ ტეოდორო ობიანგ ნგემა მბასოგომ აღნიშნა, რომ ამ ღონისძიების მიზანია ქვეყნის ეკონომიკისა და ფინანსების გაჯანსაღება. მან მოქალაქეებს მოუწოდა მხარი დაუჭირონ მთავრობის ღონისძიებებს და თავდადებული შრომით დაძლიონ ეკონომიკური სიძნელენი.

● ტოკიო

დამთავრდა რელიგიურ მოღვაწეთა მსოფლიო კონფერენცია, რომლის მონაწილეებმა მოუწოდეს გააჟტიურონ გამოსვლები ბირთვული ომის საფრთხის წინააღმდეგ. კონფერენციის მუშაობაში, რომელიც მიეძღვნა ბირთვული იარაღის სრული აკრძალვისა და განიარაღებისათვის ბრძოლის საკითხებს, მონაწილეობდნენ მსოფლიოს 60 ქვეყნის, მათ შორის სსრ კავშირის, უნგრეთის, ვიეტნამის, მონღოლეთის სხვადასხვა ორგანიზაციების წარმომადგენლები — დაახლოებით 600 კაცი.

ფლორენციის თეატრალური გაზაფხული

რუსთაველის თეატრის საგასტროლო დღიურიდან

გაზეთი „კომუნისტის“ მკითხველებს წინდაწინვე ვაცნობეთ რუსთაველის სახელობის სახელმწიფო აკადემიური თეატრის ახალი საგასტროლო მოგზაურობის შესახებ. ეს ტურნე 24 აპრილს დაიწყო იტალიაში და 5 ივნისს დამთავრდება ციურიხში (შვეიცარია). პირველი მასპინძელი ქალაქი ფლორენციაა, სადაც მიმდინარეობს დრამატული თეატრების მე-14 საერთაშორისო ფესტივალი „პრიმავერა“. მასში მონაწილეობენ საფრანგეთის, იუგოსლავიის, უნგრეთის, პოლონეთის დრამატული თეატრები და თვით იტალიის ხუთი თეატრი. რუსთაველის თეატრიც შეტანილია ამ საერთაშორისო ფესტივალის პროგრამაში.

— პარალელურად აქ საოპერო ხელოვნების 44-ე ფესტივალიც მიმდინარეობს. ასე რომ, ფლორენციაში ნამდვილი თეატრალური გაზაფხულია. — გვითხრა დელეგაციის ხელმძღვანელმა, საქართველოს სსრ კულტურის მინისტრის პირველმა მოადგილემ ნოდარ გურაბანიძემ, რომელსაც ტელეფონით დავუკავშირდით 27 აპრილს სასტუმრო „მონა ლიზაში“.

— წუხელ მესამედ წარმოვადგინეთ „კვეკასიური ცარცის წრე“ თეატრ „პერ გოლაში“, რომელიც იტალიის ერთ-ერთი უზარმაზარი თეატრია. იგი 2000-მდე კაცს იტევს. პირველივე სპექტაკლი 24 აპრილს სრული აშშალგით მიმდინარეობდა. იტალიელი მაყურებელი ფრთხილი და ეჭვიანია — ხალხი კი მოვიდა, მაგრამ ამ გაჭიდილ დარბაზში რეაქცია არ იგრძნობოდა, ბოლოს სპექტაკლმა მაინც თავისი გაიტანა, — ისე აიტაცა და მიიზიდა მაყურებელი, რომ ოვაციები კარგა ხანს გაგრძელდა.

გუშინდელ, ესე იგი კვირის უველა ცენტრალურ იტალიურ გაზეთში, მათ შორის „უნიტაში“ დაიბეჭდა ვრცელი რეცენზიები ფოტოილუსტრაციებით, ჭეშმარიტებით; ცენტრალურმა ტელევიზიამ გადაიღო სპექტაკლის ნაწყვეტები და ჩაიწერა რამდენიმე მაყურებლის შთაბეჭდილება.

უნდა გამოგიტყდეთ, რომ აქ ბრეხტი მაინცდამაინც არ ყვარებიათ, და მიუხედავად ამისა სპექტაკლს დიდი მოწონება ხვდა. ერთხმად აღიარეს, რუსთაველის თეატრმა და, კერძოდ, სტურუამ შეძლეს შეენარჩუნებინათ ნაწარმოების პოლიტიკური და საზოგადოებრივი ეფექტიანობა და ამავე დროს მხიარული, ზეიმური იერი მისცეს ამ მოსაწყენ პიესას, რითაც იგი საინტერესო სინთეზურ სანახაობად გადააქციესო.

მასპინძლები (მიუხედავად სამხრეთელობისა), როგორც მოგახსენეთ, საკმაოდ თავშეკავებულად შეგვხვდნენ. სპექტაკლის ნახვამდე აქაური ჟურნალისტები და კრიტიკოსები დაუფარავად გვეუბნებოდნენ, — მართალია ინგლისშიც და გერმანიაშიც დიდი წარმატება გქონიათ, პრესიდან ყველაფერი ეს კარგად ვიცით, მაგრამ ჩვენთვის ამას მნიშვნელობა არა აქვს, ვიდრე საკუთარი თვალით არა ვნახავთო. სახედნიეროდ, სპექტაკლმა გაფანტა მათი იქვნეული დამოკიდებულება და ეს განსაკუთრებით შეიმჩნეოდა მეორე და მესამე წარმოდგენაზე. გაზეთები „უნიტა“, „კორიერე დელა სერა“, „მესაჯერო“ ერთმანეთს ეცილებიან ქართული თეატრის ქებაში და ხაზს უსვამენ იმ ამბავს, რომ, მართალია პრესიდან ვიცნობდით რუსთაველის თეატრს, მაგრამ ეს შთაბეჭდილება მოლონდინს აღემატება, და თუ ვილაპარაკებთ თეატრის საერთო დონეზე, — ეს გახლავთ დღევანდელი ევროპული თეატრის ეტალონი!

ტელეფონში ისმის თარჯიმანის — ვანო ცაგარეიშვილის ხმა. იგი გვიბოდიშებს, რომ ვერ მოასწრო რეცენზიების თარგმნა სრულად, რადგან მასპინძლებმა მოულოდნელად „რიჩარდის“ თარგმანი მოგვთხოვეს (რაც შეთანხმების დროს საჭიროდ არ მიუჩნეიათ) და გამალებული სამუშაო გვაქვსო; საერთო სულისკვეთება იტალიური საკვირაო გაზეთებისა კი გვამცნო:

— შარშანდელი ინგლისური პრესა ისეთ ხოტბას ასხამდა რუსთაველელებს, რომ არ გვეგონა ასეთი თეატრი მართლა თუ არსებობდა სადმე. ახლა კი ვეთანხმებით და ვადიარებთ: უაღრესად ზუსტად შეუფასებიათ, უაღრესად მართებული „განაჩენი“ გამოუტანიათ ქართული თეატრისათვის.

ამ თეატრში იგრძნობა თანამედროვე სამყაროც თავისი სიახლეებით და ძველი ტრადიციებიც. ბევრს წერენ სინთეზზე, თითქმის სათითაოდ განიხილავენ ყოველი მსახიობის თამაშს და აღნიშნავენ: როგორც ჩანს, სტურუა მხოლოდ და მხოლოდ თეატრის ვარსკვლავებზე არ იღებს გეზს და თვალსაჩინოდ წარმოგვიდგენს მთელ დასს. შემდეგ რეცენზენტები მაინც გამოყოფენ აზდაკოსა და გრუშეს შემსრულებლებს — რამაზ ჩხიკვაძეს, იზა გიგოშვილს, თათუნა დოლიძეს და არ თშურებენ მათი ხელოვნების შეფასებაში ქების სიტყვებს.

— ძალიან ბედნიერები ვართ, — ისმის ტელეფონში ნაცნობი ხმები, — ხან მარინე თბილელია ხაზზე, ხან გიორგი გეგეჭკორი და გურამ საღარაძე, ხან გულნაზი ბაქრაძე და ლიკა ჭავჭავაძე, ხანაც თეატრის დირექტორ-განმკარგულებელი ნესტორ ჭილაშვილი.

— ჩვენმა ფეხბურთელებმა როგორ ითამაშეს? — აინტერესებს ნოდარ გურაბანიძეს და ცუდ გუნებაზე დგება, როცა გაიგო სამი თვალხილული გოლის აშკარა უარყოფის ამბავი. მერე ისევ თეატრალური „რეპლიკები“ და შეთანხმება, რომ 28-ში გაგვიზიარებს „რიჩარდის“ ამბებს, რომელთან შეხვედრასაც უკვე მღელვარებით მოელიან ფლორენციელები.

...ფლორენციაში წვიმიანი და თეატრალური გაზაფხულია.

ნანა ღვინეფაძე.

ეს მასალა უკვე აწყობილი იყო, როცა რომიდან მივიღეთ საქართველოს კორესპონდენტის ა. გოლიათევის შემდეგი ცნობა:

ქართველ ხელოვნების ოსტატთა სპექტაკლი, წერს გაზეთი „რეპუბლიკა“, ნამდვილი დღესასწაული გახდა. მაყურებლები აღაფრთოვანა მსახიობთა ოსტატობამ. იტალიელი თეატრალებისათვის ეს იყო სიურპრიზი, მაგრამ ისეთი სიურპრიზი, რომელსაც რუსთაველის სახელობის ქართული აკადემიური თეატრის მსახიობებისაგან მოველოდით, წერს გაზეთი. ქართველმა მსახიობებმა შეძლეს მთლიანად გადმოეცათ ავტორისეული ჩანაფიქრი, მაქსიმალურად მიახლოებოდნენ ბრეხტის იდეებსა და მისი პიესის არსს. თეატრალური კრიტიკოსები ხაზს უსვამენ, რომ ქართველი მსახიობები პროფესიონალები არიან მრავალ ჟანრში: თითოეული მათგანი არა მარტო ოსტატურად ასრულებს თავის როლს, არამედ შეუძლია კიდეც შეასანიშნავად იმღეროს და იცეკვოს, წერს „რეპუბლიკა“.

რუსთაველის სახელობის აკადემიური თეატრის სპექტაკლები გაიმართება აგრეთვე რომში, გენუასა და იტალიის სხვა ქალაქებში.

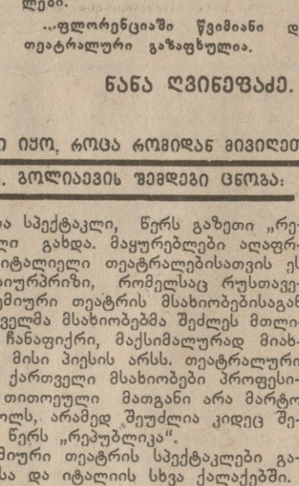

აფხაზეთის დედაქალაქ სოხუმში გაიხსნა სახალხო კაფე. პატარებს აქ შეუძლიათ მიირთვან სხვადასხვა ტკბილეული, ნაყინი, ტორტი, წვენები, გამაგრილებელი სასმელები.

სურათზე: კაფეს ხედი.

ჯ. ლომაძის ფოტო.

გრიშაშვილობა ხარფუხში

ხარფუხი თბილისის ერთ-ერთი უძველესი და ფრიად კოლორიტული უბანია. აქ აღგეთის ქუჩაზე დგას სახლი, რომლის აივნიდან ხელისგულივით მოჩანს ძველი თბილისის გასაოცარი სილამაზე. აქ, ამ სახლში დღეს მგოსნის იოსებ გრიშაშვილის ბიბლიოთეკა-მუზეუმია.

ყოველწლიურად აპრილში, პოეტის დაბადების დღეს, მის სახლ-მუზეუმში იმართება გრიშაშვილობა.

ამჯერადაც გაზაფხულის მშვენიერ საღამოს რიგით მეთვრამეტე გრიშაშვილობაზე თავი მოიყარეს პოეტის ახლობლებმა, მეგობრებმა, ქართველმა მწერლებმა, მეცნიერებმა.

პოეტის ხსოვნისადმი მიძღვნილი სამეცნიერო სესია გახსნა ფილოლოგიის მეცნიერებათა დოქტორმა, პროფესორმა ს. ხუციშვილმა.

ი. გრიშაშვილისა და ა. ჯაჯანაშვილის შემოქმედებითს ურთიერთობაზე ისაუბრა ფილოლოგიის მეცნიერებათა კანდიდატმა ნ. ჩიხლაძემ. ნ. გრიგორაშვილმა კი საინტერესოდ გააშუქა ის შენიშვნები, რომლებიც პოეტმა დაურთო ალექსანდრე ჭავჭავაძის მეორე გამოცემას.

დამსწრე საზოგადოების ყურადღება მიიპყრო ფილოლოგიის მეცნიერებათა კანდიდატის რ. კუსრაშვილის მოხსენებამ „ი. გრიშაშვილის ქალაქური ლექსიკონი“.

საღამოზე თავისი მოგონება უამბო დამსწრეთ მწერალმა გ. ქავთარაძემ. ავტორმა — იმიტატორმა მსახიობმა გ. გეგეჭკორმა საერთო მხიარულება შემოიტანა დარბაზში.

ი. გრიშაშვილის ლექსები წაიკითხა პოეტის დის ბადიშის შვილმა პატარა ნანა სალარიძემ.

შ. აგლაძე.

ფეხბურთის ამბები

ნაკრებში გაიწვიეს

5 მაისს სსრ კავშირის ნაკრები ამხანაგურ საერთაშორისო მატჩს გამართავს ჰამბურგში გერმანიის ფედერაციული რესპუბლიკის საკლუბო გუნდთან. ამ შეხვედრაში მონაწილეობის მისაღებად საბჭოთა ნაკრებში გაწვეული არიან ყიფიანი და ჩიკვაძე. 30 მაისს სსრ კავშირის ნაკრებს მსოფლიო ჩემპიონატის შერჩევითს ჯგუფში უელსელებთან უწევს შეხვედრა. ამ მატჩისათვის მზადებაში კი მონაწილეობას მიიღებენ ყიფიანი, ჩიკვაძე, სულაქველიძე, შენგელია, თავაძე და დარასელია. აღნიშნული ცხობები რედაქციას მოაწოდა საქართველოს სპორტკომიტეტის ფეხბურთის სამმართველოს უფროსმა ა. ჭყუასელმა.

თამაშობს „კარლ ცაისი“

ევროპის ქვეყნების თასების მფლობელთა თასის გათამაშების ფინალურ მატჩში თბილისის „დინამოს“ მეტოქეად იენის „კარლ ცაისმა“ გერმანიის დემოკრატიული რესპუბლიკის ჩემპიონატის მორიგი შეხვედრა ერფურტის „როტ-ვაისთან“ გამართა. ეს მატჩი ფრედ დამთავრდა — 0:0. ოცდამეორე ტურის შემდეგ ჩემპიონატს ლიდერობს ბერლინის „დინამო“ — 33 ქულა. მეორე ადგილზეა „მაგდებურგი“ — 31, მესამეზე — „კარლ ცაისი“ — 30 ქულა.

ნახევარფინალური შეხვედრები

გუშინ მოსკოვსა და ხარკოვში გაიმართა ფეხბურთელთა საკავშირო თასის გათამაშების ნახევარფინალური მატჩები. მოსკოვში ადგილმპრიგმა „დინამომ“ წაიყვანა შეხვედრა როსტოვის არმიელთა გუნდთან — 0:1, ხოლო ხარკოვის „მეტალისტისა“ და მოსკოვის „სპარტაკის“ მატჩის ძირითად და დამატებით დროშიც ფრე (0:0) აღინიშნა. პენალტების სერიით გაიმარჯვა „სპარტაკმა“ — 4:2.

დუბლიორთა მატჩი

გუშინ ერთმანეთს შეხვდნენ თბილისის „დინამოსა“ და ტაშკენტის „ფახთაქორის“ დუბლიორთა გუნდები. მოიგო „დინამომ“ — 4:1. გამარჯვებულთაგან ბურთეი გაიტანეს ჭილაიამ, ცაკამ, ყორდანიამ და კიკნაძემ.

მეორე ლიგა

გაიმართა მეორე ლიგის (მეცხრე ზონა) ფეხბურთელთა გუნდების საკავშირო შეჯიბრების მეექვსე ტურის მატჩები. საქართველოს გუნდებმა ამ ეტაპის შეხვედრები ასე დაამთავრეს: ფოთის „ჭოლხეთი“-სოხუმის „დინამო“— 0:0, სამტრედიის „ლოკომოტივი“-ბათუმის „დინამო“ — 2:0, თბილისის „ლოკომოტივი“-რუსთავის „მეტალურგი“ — 3:0, ლენინაკანის „შირაკი“-გორის „დღა“ — 3:2.

ორგანიზატორების თხოვნა

ვაუთა შორის მსოფლიო პირველობის მატჩის ორგანიზატორებმა ფიდეს პრეზიდენტს დიდოსტატ ფრიდრიკ ოლაფსონს (ისლანდია) სთხოვეს ეს ორთაბრძოლა, რომელიც დანიშნულია იტალიის ქალაქ მერანოში, სექტემბრის დასაწყისიდან ამავე თვის ბოლო რიცხვებისათვის გადაიტანოს. ორგანიზატორები მიიჩნევენ, რომ ამ პერიოდისათვის მატჩს გაცილებით მეტი მაყურებელი ეყოლება.

ამავე ბიუროომ, ზაგრების გაზეთ „სპორტსკოე ნოვოსტის“ ცნობით, დანიშნა მატჩის საარბიტრაჟო ჟიურიც, რომელშიც შედიან დიდოსტატი გლიგორიჩი (იუგოსლავია), საერთაშორისო ოსტატი პრინსი (ჰოლანდია) და კინცელი (გფრ).

საფურნირო ორგიტა

აკრობატიკა. დონეცკში გამართულ სსრ კავშირის თასის გათამაშებაში ბრწყინვალედ ეასპარეზეს ქართველმა გოგონებმა —