პროლეტარებო ყველა ქვეყნისა, შეერთდით!

კომუნისტი

გაზეთი გამოდის 1920 წლის 3 ივნისიდან

საქართველოს კომუნისტური პარტიის ცენტრალური კომიტეტის, საქართველოს სსრ უმაღლესი საბჭოს და მინისტრთა საბჭოს ორგანო

КОМУНИСТИ — ОРГАН ЦК КП ГРУЗИИ, ВЕРХОВНОГО СОВЕТА И СОВЕТА МИНИСТРОВ ГРУЗИНСКОЙ ССР

№ 4 (18246) ოთხშაბათი, 6 იანვარი, 1982 წელი ფასი 3 კაპ.

ეროვნული ბიბლიოთეკა

ნოვაგორთა გამოცდილების სკოლები სოფლად

ერთი კვირაა რესპუბლიკის სოფლის მშრომელებმა 1981 წლის საქონლისულო ლაშქრობა დამთავრეს და ხუთწლედის მეორე წლის — სსრ კავშირის შექმნის მე-60 წლის შრომითს ვაჭაზე დგანან. ახალი წლის ამ პირველ დღეებში, როცა განვლილ მუშაობას ვაჯამებთ, თამამად შეგვიძლია ვთქვათ, რომ ჩვენმა მიწათმოქმედებმა და მეცხოველეებმა უაღრესად არახელსაყრელი ამინდების მიუხედავად ბარაქიანი მოსავალი მოიწიეს, ხუთწლედის დასაწყისი შესანიშნავი წარმატებებით აღნიშნეს.

ახლა კი თავვარია, ამ წარმატებების შესანარჩუნებლად ახალი წლის დამდეგიდანვე უფრო ენერგიულად გამოვავლინოთ ხელუხლებელი რეზერვები. ახალი გამარჯვების მოსაპოვებლად გამოვიყენოთ ყველა შემოქმედებითი თაოსნობა, დავეხმაროთ ჩამორჩენილებს დაწინაურებაში, გონივრულად, ყაირათიანად გამოვიყენოთ მატერიალურ-ფინანსური, შრომითი რესურსები და მიწა. და ბოლოს, სოფლის მეურნეობაში მუშაობა უფრო უნარიანად შევუფაფოთ ბუნების ჭირვეულობას, რათა ყოველგვარ ამინდში ვაღწევდეთ სურსათის წარმოების სწრაფ და სტაბილურ ზრდას.

ამ საქმეში წარმატებას ბევრად განსაზღვრავს მიწათმოქმედისა და მეცხოველის უნარი მარჯვედ გამოიყენონ წარმოების საშუალებები, რასთვისაც ისინი დღენიადაგ უნდა განაახლებდნენ თავიანთ ცოდნას, ეუფლებოდნენ შრომის პროგრესულ ხერხებსა და მეთოდებს, ნოვატორთა გამოცდილებას.

ამდენად, სწორად იქცევიან ის სასოფლო-სამეურნეო ორგანოები და საწოგადოებრივი მეურნეობები, რომლებიც მხვნელ-მთესველებს და ფერმის მუშაკებს ფართოდ ეზიდავენ მოწინავე გამოცდილების სკოლებში, სადაც მასწავლებლობენ საუკეთესო მექანიზატორები, მემანდვრეები, მეცხოველეები, მევენახეები, მეჩაიეები და სოფლის მეურნეობის სხვა დარგების ნოვატორები.

ასეთ სკოლებში, კურსებსა თუ სემინარებზე, სპეციალისტებსა და მექანიზატორებს, მიწათმოქმედებსა და მეცხოველეებს ნოვატორული თაოსნობის კოლექტიური განხილვა ხელს უწყობს დასახული სამოლოო მაღალი მოგნების მიღწევაში. წარმოების ნოვატორები კი, რომლებიც მიბაძვას იმსახურებენ და რომელთაგან ბევრი რამის სწავლა შეიძლება, ყველა რაიონში არიან. ასეთი შუქურების მუშაობის მაჩვენებლები საშუალოს ბევრად აღემატება. მათი გამოცდილება თავისი ეკონომიკური შინაარსით ფასობს და ამ საუკეთესო მაგალითის გამეორებას რაც უფრო ბევრი შეძლებს, მით უფრო მეტად დაწინაურდება საწოგადოებრივი წარმოება. აი, ამის ერთი თვალსაჩინო მაგალითი, რომელიც მთელი წარმოების ეფექტიანობის ამაღლების საწინდარი გახდა.

შარშან გაზაფხულზე და ზაფხულში გადაუღებელმა წვიმებმა შირაქის ამრეშებული უანები დიდ განსაცდელში ჩააგდო, რის გამოც აქაურ მემანდვრეებს მკა გაუჭირდათ და დიდძალი მარცვლეულიც დაკარგეს. მაგრამ ბუნების ჭირვეულობამ ბევრი ვერაფერი დააკლო წითელწყაროს რაიონის ზემო ქედის კოლმეურნეობის უანს, რომელიც სოციალისტური შრომის გმირის ნიკოლოზ მელიქიშვილის ბრიგადამ პროგრესული ტექნოლოგიით მომკა. საქმე ის არის, რომ ბრიგადამ, რომელიც უნარიანად იყენებს იპატოვოლეთა მეთოთხ, 1500 ბეტარზე შეჩეჩილრუნელ ვიდიზმი, გაუფთი ალი თავთავეანი ბურეულის მოსავალი და რაიონის მექანარბრივ მოსავლიანობის 7 ცენტნერით გადაკვარა.

ასეთი კონვერული კარჭის მაგალითებს, როცა ნოვატორთა ჩანაფიქრი და მეცადინეობა წარმოების მოწინავე ტექნოლოგიას, შრომის სწორ ორგანიზაციასა და პროფესიულ ოსტატობას ეყრდნობა, გვიჩვენებენ სოფლის მეურნეობის ამაგდარი ადამიანები — ოჯაზის საცალისტური შრომის გმირი თამარ აუფუნია, სოციალისტური შრომის გმირები გალუშა სახოკია, ვალერიან მეფნარგია, გიორგი ცარცაკაძე, ნაზო პეტრიაშვილი, ივანე ალეკსაშვილი, ქარიმ ბურდიაშვილი, მამუდ მიქელაძე, ხუხუტი შონია და სხვა მრავალი. მათ ბევრი მომდევარი ყოვნი, თავიანთი გამოცდილების სკოლებში ბევრს უღვაწებენ შემოქმედებითს ინიციატივას, ეხმარებიან, რომ უფრო ეფექტიანად იმუშაონ, უფრო მასობრივად მიუდგნენ კოლექტივის ამოცანებს.

და მაინც, შარშანდელმა წელმა გვიჩვენა, რომ ნოვატორთა მაგალითი ჯერ კიდევ საკუთარ ბრიგადას, მეურნეობას ვერ გასცილებია. ფართოდ არ ვრცელდება. ბევრ საწოგადოებრივ მეურნეობაში ნოვატორთა მიღწევა ხუხტ ზეგავლენას ახდენს შრომის ნაყოფიერების საერთო დონის ამაღლებაზე, ვინაიდან ამ მიღწევების შესწავლასა და განზოგადებას აკოვნებენ.

ამას მოწმობს თუნდაც ის, რომ ბევრგან ჯერ კიდევ პრიმიტიული მეთოდებით მუშაობენ და მეტისმეტად მცირე მოსავალი მოპყავთ. მაგალითად, ლაგოდეხის რაიონის არეშიერნის კოლმეურნეობაში შარშან რამდენი მარცვლეულიც დათესეს, იმდენივე კი ვერ მოიწიეს. მარცვლეულის წარმოების დაბალი დონის გამო წლების მანძილზე მცირე მოსავალს იწევენ ასანანის, საგარეჯოს, თეთრი წყაროს, თიანეთის, დმანისის და სხვა რაიონებში.

ინტენსიური სუქებისადმი უყურადღებობის გამო სახელმწიფოს ჭმელი პირუტყვს აბარებენ და ამით ხორცის წარმოების გადიდების რეზერვს ხელიდან უშვებენ: ორკონიკიის, ამბროლაურის, მცხეთის, ოერჯოლის, საჩხერის რაიონები, ბიათურის, წყალტუბოს და ტყიბულის ზონები. უამრავი რეზერვია გამოუყენებელი მევენახეობაში, მეხილეობაში, მეჩაიეობასა და სხვა დარგებში, რაც იმაზე მეტყველებს, რომ რესპუბლიკაში კიდევ უფრო უნდა იმოძალოს ყუფუნიან, ცეცერავის, პეტრიაშვილის, მელიქაშვილისა და სხვათა მოწინავე კამოცდილების სკოლებმა, რამეთუ დღეს, სოფლის მეურნეობის ინტენსიფიკაციის, მისი ეფექტიანობის ამაღლების პირობებში კიდევ უფრო იზრდება ნოვატორული მაგალითის ძალის, ყოველივე მოწინავის გამოვლენისა და დანერგვის მნიშვნელობა.

„ბრძოლა ეფექტიანობისა და ხარისხისათვის, — მიგვითითებს ამხანაგი ლ. ი. ბრეჟნევი, — ნიშნავს, რომ ყოველი საბჭოთა ადამიანი, ყოველი შრომითი კოლექტივი უნდა იღვწოდეს უმაღლესი შრომის ნაყოფიერებისათვის, მკაცრად იცავდეს საწარმოო დისციპლინასა და მომჭირნეობის რეჟიმს, დღითი დღე აუმჯობესებდეს თავისი შუშაობის ხარისხს, პროდუქციის ხარისხს“.

ეს საპროგრამო დებულება ერთხელ კიდევ შეგვახსენებს, რომ საწოგადოებრივი წარმოების მაღალ ეფექტიანობას შეიძლება მივაღწიოთ მხოლოდ ყველა შრომითის კოლექტივში შუშაობის ხარისხის გაუმჯობესების გზით.

ამდენად, ყოველივე ახლის, მოწინავის მხარდაჭერა, პროპაგანდა და დანერგვა სახელმწიფო მნიშვნელობის საზრუნავია.

ამ მხრივ საგულისხმოა რესპუბლიკაში ინდუსტრიული ტექნოლოგიით სამანდის მოკლა-მოუკანისათვის გაწეული შუშაობა. შარშან ეს პროგრესული მეთოდი ხუთ რაიონში 1.000-ზე მეტმა მექანიზატორმა და საშუალო რეკოლის ხელმძღვანელმა შეისწავლა. ამ საქმეში მათ დიდად დაეხმარნენ ხაჭართველოს მიწათმოქმედების, მეცნარეთა დაცვის, მექანიზაციისა და ელექტრიფიკაციის სამეცნიერო-კვლევითი ინსტიტუტების მუშაკები.

ზამთრის სუსხიან დღეებში, სწორედ რომ, უპრიანია მოწინავე გამოცდილების შესწავლა, მასობრივი პროფესიების კაცრის მომზადება. თუ გვიფიქრია, რომ რესპუბლიკაში წელიწადს 4.710 ტრაქტორისტ-მემანქანე უნდა მომზადდეს და ბევრ რაიონში ამ კადრის დიდი დეფიციტი შეიმჩნევა, ნათელი გახდება ის პასუხისმგებლობა, რომელიც ამ საქმეში კოლმეურნეობებსა და საბჭოთა მეურნეობებს, საქსახლოლტექნიკის რაიონულ გაერთიანებებს, პროფტექნიკურ სასწავლებლებს აკისრია.

ზამთრის დღეების განსაკუთრებით ნაყოფიერად გამოყენება მარტივი ფოთლწყაროს, თესლების, საგარეჯოს, ყვარლის და სხვა რაიონების საწოგადოებრივი მეურნეობების მუშაკებს, ვინაიდან მათ ათობით ტრაქტორს ტრაქტორისტი არ ჰყავს.

ამ დღეებში პასუხისგებლი ადგილობრივი პარტიული, საბჭოთა და სასოფლო-სამეურნეო ორგანოების ამოცანები. მათ საგანგებო უურადღება უნდა დაუთმონ თავიანთი და მეზობელი საწოგადოებრივი მეურნეობების მოწინავეთა გამოცდილების გამოყენებას, სპეციალისტებზე დაყრდნობით უნდა გაავლეს კოლ ტრაქტორთა მიღწევები, შრომის პროგრესული მეთოდები, რასთვისაც ფართოდ უნდა გამოიყენონ სწავლების ეფექტიანი ფორმები. კოლმეურნეობების ვალია თავიანთ კოლექტივებში შექმნან საბრიგადო ბრიგადები, სათავეში ჩაუდგნენ სსრ კავშირის 60-80 წლისთავის ალსანიშნავ სოციალისტურ შეჯიბრებას, რათა „ყოველმხრივ მომზადებული შეხვდნენ ხუთწლედის მეორე წლის გაზაფხულს, პრაქტიკული საქმეებით ხორცი შეასხან XXVI ყრილობის, XXII ცენტრალური კომიტეტის ნოემბრის პლენუმისა და საქართველოს კომპარტიის ცენტრალური კომიტეტის IV პლენუმის გადაწყვეტილებებს.

პირველი დღეებიდანვე დამკვრელური რიტმი!

საამქრო პოზიციებს არ თმობს

თბილისის სამკერვალო ფაბრიკა „ამირანის“ (დირექტორი — ლ. გვაჯია) კოლექტივი ახალი წლის პირველი დღეებიდანვე ნაყოფიერად შეუდგა შრომას და მოხმარებელს უკვე 60 ათასი მანეთის ნაწარმი მიაწოდა. ფართოდ გაშალა სოციალისტური შეჯიბრება საამქროს შორის, რათა წლეულს მნიშვნელოვანი წარმატებებით აღნიშნოს სსრ კავშირის შექმნის მე-60 წლისთავი. ამ დღეებში განსაკუთრებით დაწინაურდა მეორე სამკერვალო საამქროს კოლექტივი, რომელსაც სათავეში გ. შეელიძე უდგას.

საწარმოში დიდი აუურადღება ექცევა ახალი მოდელების შექმნას. ამ დღეებში აქ დაიწყებენ ბამბის ვილვეტისაგან შეკერილი მამაკაცის შარვლების ათვისებას. წლის ბოლოდან მკერავებმა 18 მილიონ 500 ათასი მანეთის პროდუქცია უნდა გამოუშვან. სახელმწიფო დავალებათა შესრულებისათვის ბრძოლა თბილისის სამკერვალო ფაბრიკა „ამირანის“ კოლექტივმა ამთავითვე ენერგიულად დაიწყო.

(საკ. კორ.).

სათავეში — გამოცდილი სამთოელი

ტყიბული (საკ. კორ.). „აღმოსავლეთი-2“ შახტის პირველ საექსკლოატაციო უბნის კოლექტივმა, რომელსაც გამოცდილი სამთოელი დ. ძაღლაფერიძე უდგას სათავეში, წლიური გეგმა ორი თვით ადრე შესრულა. ამით მან მტკიცე საფუძველი ჩაუყარა მეთერთმეტე ხუთწლედის მეორე წლის სახელმწიფო დავალებათა უფრო შესრულებას. შახტის კოლექტივი ფართოდ გამოიმაურა ჩვენი სამშობლოს დედაქალაქის მოსკოვის მოწინავე საწარმოთა ინიციატივას „სსრ კავშირის შექმნის მე-60 წლისთავს — 60 დამკვრელური შრომითი კვირა“. თითოეულ უბანსა და ბრიგადას შორის გაიშალა სოციალისტური შეჯიბრება. შრომაში განსაკუთრებით დაწინაურდნენ უ. სოხაძის, ნ. გვენეტაძის, დ. ჩაფიძის, მ. ჯავახიშვილი და ო. გვენეტაძის კომუნისტური შრომის ბრიგადები.

მასალებს მომჭირნეობით იყენებენ

ჭიათურა (საკ. კორ.). სტალინის სახელობის მაღაროსამმართველო ერთ-ერთია მანგანუმის სამომადნო კომბინატის უძველესი საწარმოა. უკანასკნელ პერიოდში აქ დაინერგა პნევმატური ელექტროდამტვირთი მანქანები, გაიზარდა მადნის მექანიზებული დატვირთვა ვაგონებში, შეიცვალა მამდიდრებელი ფაბრიკის დაზგადანადგარები, რამაც უზრუნველყო ტექნოლოგიური პროცესების სრულყოფა და გაზრდა გამოსავლიანობა.

სამთოელები შრომატებით ებრძვიან მასალების მომჭირნეობით გამოყენებისათვის. შარშან დაიზოგა ათასობით ტონა მანგანუმის სასაქონლო კონცენტრატი, 162 კუბური მეტრი ხეტყის სამაგრი მასალა, ბოლო თვითლირებულების შემცირებით 110-700 მანეთი დაიზოგა. იანვრის პირველი დღეები მოუთითებენ იმაზე, რომ სამთოელები წელს უფრო დამაჯერებელ შედეგებს მიაღწევენ.

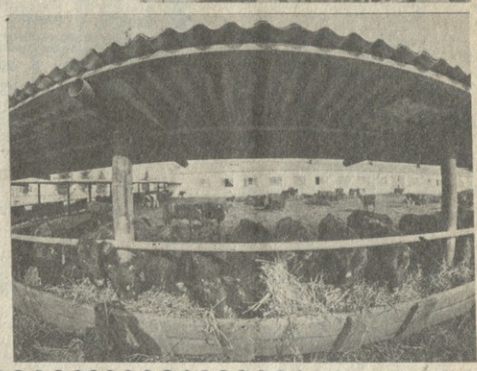

აღორძინების გზაზე

გოლო. ორ-სამ წელიწადში პირდაპირ თვალდათვალ შეიცვალა ჯანდრის მეცხოველეობის კომპლექსი, აღინიშნა საქართველოს კომპარტიის ცენტრალური კომიტეტის IV პლენუმზე.

შარშან 1 დეკემბრისათვის ხასუქებელმა კომპლექსმა საპროექტო სიმძლავრეს მიაღწია: ახლა აქ 12 ათასი სული რქოსანი ყოფილა. საშუალო სადღეღამისო წონამატება 575 გრამს შეადგენს. აქ ყოველწლიურად 6.500 სულ საქონელს გაასუქებენ.

მეცხოველეთა წარმატების საფუძველია მტკიცე საკვები ბაზა, რომელიც უზრუნველყოფს პირუტყვის კარგად გამოზამთრებას.

სურათებზე: მეურნეობას აქვს მტკიცე საკვები ბაზა. საქართველოს სსრ უმაღლესი საბჭოს დეპუტატი, მექანიზატორი ნოვოუზ მამედოვი; საბჭოთა მეურნეობის ხასუქებელი მოედანი.

(ი. დავითაშვილის და ვ. დათიკაშვილის ფოტო (საქინფორმის ფოტოქრონიკა).

საქართველოს კომპარტიის ცენტრალურ კომიტეტში

მეურნეობრიობის ახალი პიროობები სახელმწიფო პროგრამაა

საქართველოს კომპარტიის ცენტრალურ კომიტეტში გამართულ თათბირზე განხილეს საკითხი, თუ როგორ მოემზადნენ სამინისტროები, უწყებები და რეგიონები 1982 წლის იანვრიდან მეურნეობრობის ახალ პირობებზე და იმ ორგანიზაციულ და ფინანსურ-ეკონომიკურ ღონისძიებებზე გადასახადილად, რომლებიც ხორციელდება ახალი შესაფასებელი მაჩვენებლების სამეცნიერო მიზნით.

ინფორმაციები ეკეთეთ საქართველოს სსრ სახელმწიფო საგეგმო კომიტეტის თავმჯდომარის პირველმა მოადგილემ ო. ვ. ქავლიშვილმა. ესმ და რესპუბლიკის ფინანსთა მინისტრმა დ. ნ. დვალიშვილმა.

ინფორმაციები იმის თაობაზე, თუ რა ღონისძიებები განხორციელდა ახალი შესაფასებელი მაჩვენებლების მიხედვით მუშაობაზე გადასახადილად, გაიკეთეს საქართველოს სსრ მრეწველობის, ხე-ტყისა და ხის დამამუშავებელი მრეწველობის, მშენებლობის, სასოფლო მშენებლობის, საშენ მასალათა მრეწველობის, ადგილობრივი მრეწველობის და დამზადების სამინისტროების, სსრ კავშირის სახმაკანის და მშენებლობის საქართველოს რესპუბლიკური კანტორების, დიდი საწარმოების ხელმძღვანელებმა, პარტიის საოლქო, საქალაქო, რაიონული კომიტეტების, სხვა ორგანიზაციების წარმომადგენლებმა.

სკკპ ცენტრალური კომიტეტის 1980 წლის ოქტომბრისა და 1981 წლის ნოემბრის პლენუმებზე აღინიშნა, რომ უნდა გაუმჯობესდეს მართვისა და დაგეგმვის მექანიზმი, მეურნეობრიობის მეთოდები, სამეცნიერო-ტექნიკური დაჩქარება, და გაუტოლდეს ისინი თანამედროვე მოთხოვნებს დონეზე. ერთ-ერთი უმნიშვნელოვანესი ამოცანა, რომელიც ამჟამად დგას ჩვენი სახალხო მეურნეობის წინაშე, — ეს არის მტკიცე შემობრუნება ეფექტიანობისაკენ, მისი გადაყვანა ინტენსიური განვითარების გზაზე. ჩვენს რესპუბლიკაში მეურნეობრობის ახალი სისტემის მიხედვით და ახალი შესაფასებელი მაჩვენებლების გათვალისწინებით 1982 წლის იანვრიდან მუშაობს 450-ზე მეტი სამრეწველო საწარმო, რომლებიც მთელი პროდუქციის დაახლოებით 40 პროცენტს უშვებენ.

ისეთი შესაფასებელი მაჩვენებელი, როგორიც არის წმინდა ნორმატიული პროდუქცია, უკვე გამოიყენება 216 საწარმოსა და გაერთიანებაში. მიმდინარე წლიდან კი მაჩვენებელი გეგმაზომიერად გამოიყენება ყველა იმ საწარმოსა და გაერთიანებაში, რომლებიც შედიან ხე-ტყისა და ხის დამამუშავებელი მრეწველობის, მშენებლობის, სასოფლო მშენებლობის, საშენ მასალათა მრეწველობის, ადგილობრივი მრეწველობის, ტყეთა და ხის დამამუშავებელი მრეწველობის, ადგილობრივი მეურნეობის, ადგილობრივი ინდუსტრიის, ტრანსპორტის, ენერგეტიკის, ტრანსპორტის განვითარების, ბუნებრივი და შრომითი რესურსების გამოყენების, სოციალური საკითხების დაგეგვიანტაში.

მოუხედავად იმისა, აღინიშნა თათბირზე, რომ გარკვეული მუშაობა გაწეული მეურნეობრიობის ახალ პირობებზე გადასასვლელად, მთელ რიგ სამინისტროებში, უწყებებში, საკავშირო დაქვემდებარების საწარმოებში, რომლებიც რესპუბლიკის ტერიტორიაზეა განლაგებული, საკმარისად არ არის შემუშავებული გეგმების შესრულების პროცესის მართვის მექანიზმი ახალი შესაფასებელი მაჩვენებლების მიხედვით, ჩეტერი ამ სიძნელეების გათვალისწინებით, რომლებიც იქმნება მატერიალურ-ტექნიკურ მომარაგებასა და მისაღები ნედლეულის ნომენკლატურის ცვლილებებთან დაკავშირებით. ახალ შესაფასებელ კრიტერიუმებზე გადასული მთელი რიგი საბაზო საწარმოების ტექნიკურ-ეკონომიკური მაჩვენებლები ჩამოუვარდება შედეგებს, რომლებიც მათ ჰქონდათ მეურნეობრობის ახალ პირობებზე გადასვლამდე.

რესთაველი, ტყიბული, წყალტუბოს, ბოგდანოვკა, ბორჯომის, მაიაკოვსკის, წალკის, წულუკიძის, ცხაკაიას, მთელი რიგი სხვა ქალაქების, რაიონული ცენტრების ბევრი საწარმო სათანადოდ არ მოემზადა მეურნეობრობის ახალ პირობებზე გადასასვლელად, არ გაანმა მატერიალური და შრომითი დანახარჯების პროგრესული ნორმები და ნორმატივები. შრომის ორგანიზაციის ბრიგადული ფორმა ფორმალურ ხასიათს ატარებს.

აღინიშნა, რომ წმინდა ნორმატიული პროდუქციის მაჩვენებელი ზნორად არ გამოიყენება ძირითად მაჩვენებლად ხელფასის ფონდის შრომის ნაყოფიერების ფონდოიმედების გაანგარიშებისათვის.

ნაკლოვანებანია მშენებლობაშიც. მეურნეობრობის ახალი პირობების მიხედვით მუშაობაზე სამშენებლო ორგანიზაციათა გადასვლას კიდევ უფრო აყოვნებს ის გარემოება, რომ კომპლექსურად არ წყდება სამეიჯტო და საკრედიტო რესურსების ხარჯზე საბრუნავი სახსრების უკმარისობის ანაზღაურების საკითხი.

დარგობრივ სამინისტროებს ვერ მოუგვარებიათ საწარმოებთან დადებული ხელშეკრულებებზე მიხედვით სამეცნიერო-კვლევითი ინსტიტუტებისა და საკონსტრუქტორო ბიუროების მუშაობის მექანიზმი.

ზოგიერთი სამინისტრო და უწყება აჭიანურებს სამუშაოებს დარგების მართვის გენერალური სქემების შედგენა-დაზუსტებისა და შეთანხმებისათვის; ანადა, ეს სქემები შესაძლებლობას მოგვცემს გადავვრათ ეკონომიური და სოციალური განვითარების მთელი რიგი მომწიფებული პრობლემები, აღმოვფხვრათ სახალხო მეურნეობაში შექმნილი დისპროპორცია.

თათბირმა საქართველოს სსრ სახელმწიფო საგეგმო კომიტეტს და რესპუბლიკის ფინანსთა სამინისტროს მოსთხოვა გააძლიერონ ორგანიზატორული როლი და მიზანდასახულად გაუწიონ კოორდინაცია საგეგმო, საფინანსო, ეკონომიკურ და სხვა სამსახურებს შეიარაღებორიბის შეთოდების სრულყოფის საქმეში. როგორც თათბირზე აღინიშნა, შრომის სახელმწიფო კომიტეტს მოეთხოვა-ში, დიდი საწარმოო გამარჯვება მოიპოვეს. თავდაპირველი ვალდებულებით გათვალისწინებული 120 ათასი ტონისა და შემდეგ ნაკისრი გადადებული ვალდებულების — 150 ათასი ტონის ნაცვლად. წლეგანმლელი ხეზონში მათ მოკრიფეს და სახელმწიფოს მიაბიდეს 151.590 ტონა მანდარინი, ფორთობალი და ლიმონი.

მნიშვნელოვანი გადაკარბებით გაანალდეს თავიანთი სოციალისტური ვალდებულებანი ქობულეთისა და ხელვაჩაურის რაიონების მშრომელებმა, რომლებმაც შესაბამისად დაამზადეს 96.586 და 55.000 ტონა ციტრუსი, რაც 54.231 და 22.925 ტონით აღემატება გასული წლის შესაბამისი პერიოდის მაჩვენებელს.

ციტრუსების დამზადება აჭარაში გრძელდება.

• •

საფუძველს უყრიან უხვ მოსავალს

ახალი წლის პირველი დღეებიდანვე შემართებით ირჯებიან ზუგდიდის რაიონის სოფლის მეურნეობის მშრომელები. ისინი იმისათვის იღვწიან, რომ კიდევ უფრო ამრავლონ შარშანდელი წარმატებები, რომლებიც საკმაოდ თავმოსაწონელი ჩქონდათ. აჭურმა მეჩიოეებმა ხუთწლედის პირველ წელს რეკორდულ მოჭნას მიაღწიეს — გეგმის გადამეტებით 11 ათასი ტონა ჩაის ნედლეული დაამზადეს. ახალი წლის დამდეგს სასანელი მაჩვენებლებს მიაღწიეს მეცხტრუსეებმაც. მათ წარმატებით შეასრულეს სოციალისტური ვალდებულება და ნაცვლად 3400 ტონისა სახელმწიფოს 3900 ტონა ციტრუსი მიაყიდეს. იმარჯვეს მეცხოველეებმაც, რომლებმაც 1500 ცენტნერით გადაამეტეს ხორცის ჩაბარების გეგმას და 250 ათას ცალით მეტი დაამზადეს კვერცხი.

ახლი რაიონის ჩაის პლანტაციებში სწრაფი ტემპით შეიქმნა ფოსფორიტით სახუქები. ეს საშუშაო შარშანდელ შესაბამის პერიოდთან შედარებით 300 ჰექტარით მეტ ფართობზეა შესრულებული, გასულ წელზე მეტი ფართობია მოხნული საგაზაფხულო თესვისათვის.

მიზანი: საბჭოთა ადამიანის კეთილდღეობის გაუმჯობესება

სახელმწიფო სესხების მომავალ გამოშვებასთან და მოსახლეობაში არსებული სახელმწიფო სესხების დაფარვის ოპერაციებთან დაკავშირებით რედაქციაში შემოდის მრავალი შეკითხვა.

საქინფორმის კორესპონდენტი შეხვდა საქართველოს სსრ ფინანსთა მინისტრს და სთხოვა მანისტრს და სთხოვა პასუხი გაეცა მოელ რიგ კითხვებზე.

გვესაუბრება საქართველოს სსრ ფინანსთა მინისტრი ამხ. დ. ნ. დვალიშვილი

კითხვა: რა მიზანს ისახავს სახელმწიფო სესხის გამოშვება?

პასუხი: განვითარებული სოციალიზმის პირობებში სახელმწიფო სესხის საშუალებით ანდენს მოსახლეობის თავისუფალი ფულადი სახსრების მიზიდვას, რაც შემდეგ გეგმაზომიერად გამოიყენება სახალხო მეურნეობისა და სოციალურ-კულტურულ ღონისძიებათა დასაფინანსებლად, ესეიგი, სახელმწიფო სესხის გამოშვების მიზანია საბჭოთა ადამიანების კეთილდღეობის გაუმჯობესება.

სესხმა მნიშვნელოვანი როლი შეასრულა სსრ კავშირის სახალხო მეურნეობის განვითარებაში. აღნიშნულ საკითხთან დაკავშირებით ამხანაგმა ლ. ი. ბრეჟნევმა სკკპ XXIV ყრილობაზე ბაზვამთ აღნიშნა, რომ „ინდუსტრიალიზაციისა და მეურნეობის ორმაშემდგომი აღდგენის წლებში წინასწარ, ეკონომიკის განვითარება მხოლოდ მთელი ძალებისა და საშუალებების მობილიზაციით შეგვეძლო. ჩვენი ქვეყნის მშრომელებმა ეს კარგად იცოდნენ. ისინი საერთო საქმეს ამბარდნენ არა მარტო თავიანთ თავდადებულ შრომას, არამედ პირად დანაზოგსაც, ამტარად აწერდნენ ხელს სახელმწიფო სესხებს, რომლებმაც დიდნაწილადვალი ნი როლი შეასრულეს ეკონომიკის დაჩქარებული განვითარების საქმეში“.

წლების მანძილზე სესხზე მასობრივი ხელმოწერა იყო სახელმწიფო ბიჯეტის შემოსავლის მნიშვნელოვანი წყარო, მან მკაფიოდ ცხადყო საბჭოთა ადამიანების პატრიოტიზმი, მათი ერთგულება სოციალიზმის საქმისადმი.

კითხვა: როგორ მიმდინარეობს მოსახლეობაში არსებული სახელმწიფო სესხების დაფარვა?

პასუხი: სკკპ XXIV ყრილობის გადაწყვეტილების შესაბამისად, 1974 წელს დაიწყო და მიმდინარეობს 1957 წლამდე ხელმოწერით გაკეთებული სახელმწიფო სესხის ობლიგაციების ვადაზე ადრე დაფარვა.

ამჟამად მთლიანად დაფარულია 1948 წლის სახელმწიფო 2-პროცენტიანი, სახალხო მეურნეობის აღდგენისა და განვითარების მეორე, მესამე და მეოთხე სახელმწიფო სესხის ობლიგაციები. დაფუძნებულია სსრ კავშირის სახალხო მეურნეობის 1950 წლის აღდგენისა და განვითარების მეხუთე სახელმწიფო სესხის ობლიგაციების დაფარვა. მოსახლეობაში არსებული ყველა ობლიგაციის დაფარვა გათვალისწინებულია 1990 წლისათვის, ეს იგი, თავდაპირველ ვადაზე ექვსი წლით ადრე.

კითხვა: ცნობილია, რომ სსრ კავშირის ფინანსთა სამინისტრო შემუშავებული სალაროების მეშვეობით მოსახლეობაში გასავლელად 1982 წლის 1 იანვრიდან უშვებს ახალი თავისუფალი მოქცევის სახელმწიფო შინაგან მოგებიან სესხს. გთხოვთ განგვიმარტოთ, რამ გამოიწვია აღნიშნული სესხის გამოშვება?

პასუხი: ხელმოწერით გავრცელებულ სახელმწიფო სესხთან ერთად მოსახლეობის თავისუფალი ფულადი სახსრების მოზიდვის ერთ-ერთი ფორმაა თავისუფალი მიმოქცევის სესხი, რომლის ობლიგაციებსაც შემოსავალი სალაროები თავისუფლად ყიდიან და ყიდულობენ. ასეთი სესხი გამოიცოდა ომისწინა და ომისშემდგომ წლებში. კერძოდ, მათ მიეკუთვნება 1947 წლის გამოშვების სახელმწიფო შინაგანი მოგებიანი სესხი და ამჟამად მიმოქცევაში არსებული 1966 წლის სახელმწიფო 3-პროცენტიანი შინაგანი მომგებიანი სესხის ობლიგაციები. აღნიშნულ სესხებს მიეკუთვნება აგრეთვე ახალი 1982 წლის თავისუფალი მიმოქცევის სახელმწიფო შინაგანი მომგებიანი სესხი, რომლის გამოშვება გამოწვეულია იმით, რომ ახლოვდება მოქმედი 1966 წლის სახელმწიფო 3-პროცენტიანი შინაგანი სესხის მოქმედების ვადის დამთავრება.

კითხვა: 1982 წლის სახელმწიფო შინაგანი მომგებიანი სესხის გამოშვებასთან დაკავშირებით მოხდა თუ არა რაიმე ცვლილება მოქმედ 1966 წლის სახელმწიფო 3-პროცენტიან შინაგან მომგებიან სესხში?

პასუხი: ახალი თავისუფალი მიმოქცევის სესხის გამოშვებასთან დაკავშირებით მოქმედ სახელმწიფო 3-პროცენტიან შინაგან მომგებიან სესხში რაიმე არსებითი ცვლილება არ მომხდარა გარდა იმისა, რომ 1982 წლის 1 იანვრიდან შემნახველი სალაროები შეწყვეტენ აღნიშნული სესხის ობლიგაციების მოსახლეობისათვის მიყიდვას. სესხის ობლიგაციებს, რომლებიც „ამჟამად აქვს მოსახლეობას, წინანდებურად თავისუფლად შეისყიდიან შემნახველი სალაროები და ისინი კვლავინდებურად მონაწილეობას მიიღებენ მოგებათა ტირაჟებში, რომლებიც ჩვეულებრივად გაიმართება სსრ კავშირის ფინანსთა სამინისტროს მიერ დაწესებულ ვადებში — 15 თებერვალს, 30 მარტს, 15 მაისს, 30 ივნისს, 15 აგვისტოს, 30 სექტემბერს, 15 ნოემბერს და 30 დეკემბერს, სესხის ვადის გასვლამდე, 1986 წლის 1 ივლისამდე.

კითხვა: მოქმედი სახელმწიფო სესხის ვადის დამთავრების მოახლოებასა მოხახლეობის ხელზე დარჩენილი სესხის ობლიგაციების მოგების შანსი მატულობს თუ კლებულობს?

პასუხი: მოქმედი სესხის ვადის დამთავრების მოახლოების კვალობაზე მოსახლეობის ხელზე დარჩენილი სესხის ობლიგაციების მოგების შანსი მატულობს, რადგან ყოველი ჩატარებული ტირაჟის შემდეგ მოგებახვედრილ ობლიგაციათა სერიები ამოიღება ტირაჟიდან, ხოლო მოგებათა თანხა უცვლელი რჩება.

კითხვა: 1966 წლის სახელმწიფო 3-პროცენტიანი შინაგანი მომგებიანი სესხის ვადის გასვლის შემდეგ რა ბედი ეწევა აღნიშნული სესხის ობლიგაციებს?

პასუხი: 1986 წლის 30 ივნისს მოქმედი სესხის მოგებათა უკანასკნელი ტირაჟის ჩატარების შემდეგ სესხის ობლიგაციის მფლობელებს უფლება ეძლევათ 1987 წლის 1 იანვარამდე შეინახონ სალაროებში გამოცვლილ ისინი 1982 წლის სახელმწიფო შინაგანი მომგებიანი სესხის ობლიგაციებზე შეღავათიანი პირობებით, ესეიგი, საკრედიტო ღირებულებია გადაუხდელად.

აჭარის მეცხტრუსეებმა პირობა შეასრულეს

ბათუმი. (საქინფორმის კორ.). აჭარის ახლ რესპუბლიკის მეცტრუსეებმა, რომლებიც აჭატურად მონაწილეობენ სკკპ XXVI ყრილობის გადაწყვეტილებათა წარმატებული განხორციელებისა და სსრ კავშირის მე-60 წლისთავის ღირსეული შეხვედრისათვის გაშლილ სოციალისტურ შეჯიბრებაში, დიდი საწარმოო გამარჯვება მოიპოვეს. თავდაპირველი ვალდებულებით გათვალისწინებული 120 ათასი ტონისა და შემდეგ ნაკისრი გადადებული ვალდებულების — 150 ათასი ტონის ნაცვლად. წლეგანმლელი ხეზონში მათ მოკრიფეს და სახელმწიფოს მიაბიდეს 151.590 ტონა მანდარინი, ფორთობალი და ლიმონი.

მნიშვნელოვანი გადაკარბებით გაანალდეს თავიანთი სოციალისტური ვალდებულებანი ქობულეთისა და ხელვაჩაურის რაიონების მშრომელებმა, რომლებმაც შესაბამისად დაამზადეს 96.586 და 55.000 ტონა ციტრუსი, რაც 54.231 და 22.925 ტონით აღემატება გასული წლის შესაბამისი პერიოდის მაჩვენებელს.

ციტრუსების დამზადება აჭარაში გრძელდება.

საფუძველს უყრიან უხვ მოსავალს

ახალი წლის პირველი დღეებიდანვე შემართებით ირჯებიან ზუგდიდის რაიონის სოფლის მეურნეობის მშრომელები. ისინ

ᲒᲐᲜᲕᲐᲮᲝᲠᲪᲘᲔᲚᲝᲗ ᲡᲐᲥᲐ ᲪᲔᲜᲢᲠᲐᲚᲣᲠᲘ ᲙᲝᲛᲘᲢᲔᲢᲘᲡ ᲜᲝᲔᲛᲑᲠᲘᲡ ᲙᲚᲔᲜᲣᲛᲘᲡ ᲒᲐᲓᲐᲬᲧᲕᲔᲢᲘᲚᲔᲑᲐᲜᲘ!

ᲞᲐᲠᲢᲘᲣᲚᲘ ᲪᲮᲝᲕᲠᲔᲑᲐ:

ᲨᲔᲯᲘᲑᲠᲔᲑᲐ ᲬᲘᲜᲡᲕᲚᲐᲡ ᲜᲘᲨᲜᲐᲕᲡ

ᲛᲔᲗᲐᲠᲗᲛᲔᲓᲔ ᲮᲣᲗᲬᲚᲔᲣᲚᲘ პარტიული ფინანშᲗᲐ დაძᲐᲚᲣᲚᲘ, სᲐᲠᲬᲛᲣᲜᲘᲡᲘ ᲗᲠᲣᲗᲐᲚᲘ ᲨᲠᲛᲐᲨᲘ ᲓᲠᲝ ᲨᲔᲠᲩᲣᲚᲘᲐ. ᲔᲠᲗᲘᲡᲣᲚᲔᲑᲐᲜ, ᲨᲔᲓᲒᲔᲜᲣᲚᲘ ᲨᲠᲛᲘᲡ თავისი დადებითი შედეგი ყოველთვის მოაქვს. ეს შედეგი ჩვენც მოვიმკეთ, როცა მოსკოვიდან სასსახარული ცნობა მოვიიღეთ: მესᲐᲛე კვარტალის შედეგებით საკავშირო სოციალისტური შეჯიბრების გამარჯვებულს გარდამავალი წითელი დროშა და პირველი ფულადი პრემია დაეთმობა ᲮᲣᲗᲘᲗᲐ. ᲘᲛᲓᲔᲜᲐᲓ, რომ მეᲝᲗᲔ კვარტალის შედეგებითაც დროშᲐᲡ კვლავ ჩვენ დავისაკუთრებთ.

თამᲐᲛᲔ შეიძლება ითქვას, რომ ეს წარმატება განპირობებული საწარმოს პარტიული ორგᲐᲜᲘᲖᲐᲪᲘᲘᲡ, თითოეული კომუნისტის, მთელი კოლეᲥᲢᲘᲕᲘᲡ დარᲐᲯᲕᲚᲝᲑᲘᲗ, მინდობილი საქმისადმი მათი კეთილსინდისიერი დამოკიდებულᲔᲑᲘᲗ. ᲐᲮᲚ კომბინატში 24 ბრიგადა და 239 მუშა კომეᲡᲘᲚᲘᲡ ᲪᲔᲜᲢᲠᲘᲡ, განვიხილავდით პარტიულ კრებებსა თუ ბიუროს სხდომებზე, მაგრამ სკკპ XXVI ყრილობის შემდეგ მᲐᲚᲔ ᲒᲐᲒᲐᲜᲐᲮᲚᲓᲐ ᲛᲘᲗᲘᲡᲘᲡᲐᲠᲘᲡᲐᲓᲛᲘ ᲛᲘᲣᲒᲔᲑᲣᲚᲘ ᲞᲐᲠᲢᲘᲣᲚᲘ ᲣᲧᲝᲤᲐᲚᲔᲑᲘᲡ ᲒᲐᲫᲚᲘᲔᲡᲘ, სისტემᲐᲢᲘᲣᲠᲐᲓ ᲕᲐᲛᲬᲛᲘᲗᲘᲡ ᲐᲛ ᲛᲮᲠᲘᲗ საქმის მდგომარეობას. ᲐᲮᲐᲚᲘ ᲮᲣᲗᲬᲚᲔᲣᲚᲘ პარᲢᲘᲣᲚᲘ ᲬᲚᲘᲡ შედეგების განხილვამ ასᲣᲗᲘ სურათი გᲐᲓᲐᲐᲒᲝᲜᲐᲚᲐ: დაᲬᲘᲗᲠᲘᲗ გᲐᲥᲕᲡ 125 კუბᲣᲜᲘᲡ მეტრი მერქᲐᲜᲘ 5 ტონᲐ ძვირფასი მინაწᲐᲠი, ათობით კუᲑᲘᲗᲘ მეტრი დიქᲔᲠ, 220 ათასი კილოვᲐტსაᲗᲐᲜ ელეᲥᲢᲠᲝᲔᲜᲔᲠᲒᲘᲐ. ᲐᲛას ᲕᲐᲥᲝᲑᲗ ისიც, რომ, თუ წინათ ნარჩენებს ვერ ვიყენებდით, ᲐᲮᲚ მდგომარეობა მთლიᲐᲜᲐᲓ შეიცვალა: ნარჩენებისაგან სხვადასხვაგვარ პროდუᲥᲪᲘᲘᲡ ᲒᲐᲛᲝᲠᲗᲐᲕᲡ.

მაგრამ ᲐᲛ მხრივ და, საერთოდაც, მდგომარეობა ᲑᲔᲖᲠᲐᲓ ᲣᲙᲛᲝᲤᲝᲡ იᲬᲘᲗᲔᲑᲝᲓა. უფრო სწრᲐᲤᲘ ტᲠᲐᲛᲘᲜᲘ ᲠᲝᲛ ᲬᲐᲠᲛᲝᲔᲑᲓᲐᲡ კომბინატის რეკონსტრუქცია და ᲐᲮᲐᲚᲘ ტᲔᲥᲜᲘᲙᲘᲗ აღᲭᲣᲠᲕᲐ. ᲐᲛᲝᲛᲓᲐ იყო, რომ ჩვენი პარტიული ორგᲐᲜᲘᲖᲐᲪᲘᲘᲡ საᲮᲔᲚᲒᲐᲜᲗᲛᲝᲡᲐᲮᲚᲔᲑᲘᲡ ᲙᲠᲘᲖᲘᲡᲘᲡ ᲙᲠᲘᲖᲘᲡ ᲙᲝᲛᲣᲜᲘᲡტᲘᲡ ᲒᲐᲛᲝᲩᲔᲜᲘᲗ ᲛᲘᲣᲒᲔᲑᲣᲚᲘ ᲞᲐᲠᲢᲘᲣᲚᲘ ᲣᲧᲝᲤᲐᲚᲔᲑᲘᲡ ᲒᲐᲫᲚᲘᲔᲡᲘ ᲓᲐᲔᲡᲐᲮᲣᲚᲘᲧᲝᲗ ᲔᲡ საკᲘᲗᲮᲔᲑᲘ. ᲡᲐᲛᲬᲣᲮᲐᲠᲝᲕᲐᲜᲘ ᲛᲘᲣᲗᲘᲗᲔᲡᲔᲑᲓᲐ ᲐᲡᲔᲗᲘ ᲒᲐᲠᲗᲣᲚᲘ ᲛᲝᲛᲖᲐᲠᲔᲑᲐ: ᲛᲘᲡᲘ ᲡᲐᲛᲘᲜᲘᲡᲢᲠᲘᲡ ᲒᲐᲜᲙᲐᲠᲒᲣᲚᲔᲑᲘᲗ ᲩᲕᲔᲜ ᲛᲘᲡᲐᲒᲐᲜ ᲛᲘᲦᲔᲑᲣᲚᲘ ᲞᲘᲠᲕᲔᲚᲘ ᲞᲠᲝᲓᲣᲥᲪᲘᲘᲡ ᲐᲛ ᲬᲚᲘᲡ ᲨᲔᲓᲔᲒᲘᲗ ᲩᲕᲔᲜᲘ ᲛᲘᲖᲜᲘᲗ ᲛᲘᲦწᲔᲣᲚᲘ ᲨᲔᲓᲔᲒᲘᲗ ᲩᲕᲔᲜ ᲓᲐᲕᲘᲡᲐᲮᲣᲚᲘᲧᲝᲗ ᲩᲕᲔᲜᲘ ᲞᲐᲢᲘᲐᲠᲘ ᲛᲝᲛᲐᲠᲗᲕᲘᲗ ᲓᲐᲛᲬᲘᲠᲔᲚᲗᲐ ᲨᲠᲝᲛᲘᲡ ᲓᲐᲛᲘᲡᲐᲮᲣᲚᲘ ᲞᲠᲔᲛᲘᲐ.

ᲨᲔᲜᲐᲒᲐᲜ საქმეᲗᲐ სამინისტრომ მიიღო გადაწᲧᲕᲔᲢᲘᲚᲔᲑᲐ ᲩᲕᲣᲚᲔᲑᲘᲡᲒᲐᲜ ᲗᲘᲜᲓᲘ „დოᲣᲚᲢᲝᲠᲘ“ რ. ᲑᲐᲠᲣᲢᲘᲡ გასახᲔᲚᲔᲑᲚᲐᲓ. ᲐᲛᲘᲠᲘᲡ ᲒᲐᲛᲝᲩᲔᲜᲘᲗ ᲛᲝᲛᲐᲕᲐᲚᲨᲘ ᲛᲘᲡᲘ ᲛᲝᲜᲘᲡᲢᲠᲘᲡ ᲛᲘᲖᲜᲘᲗ ᲛᲘᲦᲔᲑᲣᲚᲘ ᲞᲠᲘᲖᲘᲡ ᲛᲘᲦᲔᲑᲘᲡ ᲨᲔᲡახებ. ᲐᲛᲘᲠᲘᲡ ᲒᲐᲛᲝᲩᲔᲜᲘᲗ ᲛᲘᲡᲘ ᲛᲘᲜᲘᲡᲢᲠᲘ ᲒᲐᲛᲝᲩᲜᲓᲐ, ᲠᲝᲛ ᲐᲛᲘᲠᲘᲡ ᲨᲔᲠᲗᲘᲗᲔᲑᲣᲚᲘ ᲨᲢᲐᲢᲔᲑᲘᲡ ᲐᲓᲒᲚᲝᲑᲘᲗ ᲓᲐᲛᲝᲛᲐᲕᲐᲚᲘ ᲞᲠᲔᲛᲘᲐ ᲓᲐᲜᲘᲨᲜᲐ: ᲓᲐᲬᲘᲗᲠᲘᲗ ᲒᲐᲥᲕᲡ 125 ᲙᲣᲑᲣᲜᲘᲡ მეტრი მერქᲐᲜᲘ 5 ტონᲐ ძვირფასი მინაწᲐᲠი, ათობით კუᲑᲘᲗᲘ მეტრი დიქᲔᲠ, 220 ათასი კილოვᲐტსაᲗᲐᲜ ელეᲥᲢᲠᲝᲔᲜᲔᲠᲒᲘᲐ. ᲐᲛას ᲕᲐᲥᲝᲑᲗ ისიც, რომ, თუ წინათ ნარჩენებს ვერ ვიყენებდით, ᲐᲮᲚ მდგომარეობა მთლიᲐᲜᲐᲓ შეიცვალა: ნარჩენებისაგან სხვადასხვაგვარ პროდუᲥᲪᲘᲘᲡ ᲒᲐᲛᲝᲠᲗᲐᲕᲡ.

ᲩᲕᲔᲜᲘ კომბინატი ᲥᲐᲚᲐᲥᲘᲡ ერთ-ერთი ძველი საწარმოა, ᲐᲓᲔᲜᲘᲐᲓ, ᲑᲣᲜᲔᲑრივია, ᲙᲐᲠᲒᲐ მუშური ტრადიციებიც მოსდგამს. ᲐᲛ ᲐᲮᲠის გᲐᲡᲐᲛᲐᲒᲝᲚᲝᲓ მოვიყვᲔᲗ წინა ᲮუᲗᲬᲚᲔᲣᲚᲘᲡ მაგალითს. მეᲝᲗე ᲮუᲗᲬᲚᲔᲣᲚᲘ 20 კვარტალიᲡ 17-ᲨᲘ გავიმარᲯვეთ საკᲐᲗᲘრო სოციალისტური შეჯიბრებაᲨᲘ. ეს თავისთავად, მრავლისმეᲥᲢᲘᲣᲚᲘა. ჩვენᲗᲐ ᲐᲮᲚᲐ გარნᲘᲡᲢრᲘᲡ „ᲛᲔᲯᲘᲡᲘ“ და სხვა ნაწარმᲘᲡ საᲬᲘᲗᲠᲝ გᲐᲝᲠᲯᲔᲚᲔᲑᲐ. ᲧᲝᲕᲚᲘᲠᲘᲗ ᲐᲛᲐᲨᲘ კი ძალიან დაგᲔᲠᲔᲑᲐრა სოციალისტური შეჯიბრება, რომელსაც პარტიული ორგᲐᲜᲘᲖᲐᲪᲘᲐ ᲮელმძღვანელᲝᲡᲐ.

ეს არის ᲐᲠის გასაკვირი: შეჯიბრება ᲮᲛᲐ წინასწᲐᲠის ნიშნᲔᲑᲘᲐ. ჩვენი კომბინატი. ᲔᲯიᲠᲘᲗა ᲔᲠᲗᲘᲜᲘ, ᲪᲮᲘᲚᲘᲡᲬᲘᲜᲘ, ᲑᲝᲜᲣᲡᲘᲡ მონაᲬილეᲝᲑᲘᲗ ᲮᲐᲚᲘᲡᲬᲘᲜᲘ. ᲫᲘᲚᲘᲡᲬᲘᲜᲘ, რომ ᲐᲛ შრომᲘᲡ მეᲗᲝᲥᲔᲛᲝᲗ ᲐᲭᲘᲠᲚᲘᲗ შეიმᲯᲔᲠᲔᲑᲘᲗ ᲩᲐᲠᲗᲚᲘᲡ ᲩᲐᲠᲗᲚᲘᲡ ᲛᲝᲜᲐᲬილეᲝᲑᲘᲗ ᲩᲐᲠᲗᲚᲘᲡ ᲛᲘᲖᲜᲘᲗ ᲨᲔᲛᲯᲔᲠᲔᲑᲘᲗ ᲩᲕᲔᲜᲘ ᲞᲐᲢᲘᲐᲠᲘ ᲛᲝᲛᲐᲠᲗᲕᲘᲗ ᲓᲐᲛᲬᲘᲠᲔᲚᲗᲐ ᲨᲠᲝᲛᲘᲡ ᲓᲐᲛᲘᲡᲐᲮᲣᲚᲘ ᲞᲠᲔᲛᲘᲐ.

ᲩᲕᲔᲜᲘ ᲙᲝᲛᲑᲘᲜᲐᲢᲘ ᲛᲘᲦᲬᲔᲣᲚᲘ ᲐᲠᲘᲡ

ᲛᲔᲒᲝᲑᲠᲝᲑᲐ ᲬᲘᲜᲐᲞᲠᲔᲑᲛᲐ ᲒᲕᲘᲐᲜᲓᲔᲠᲫᲔᲡ

...ᲓᲔᲓᲘᲡ უფრო განმტკიცდება ...ᲛᲝᲠᲐᲪᲘᲡ ᲑᲘᲜᲐ. რომელმაც ... საუკუნის წინ შეიერთა სა... ...ᲒᲔᲝᲠᲒᲘᲔᲕᲡᲙᲘᲡ სახლში, სადაც 1783 ... ᲬᲚᲘᲡ ᲛᲝᲜᲐᲬᲘᲠᲔᲑᲘᲡ ტრაქტატს ... ᲠᲣᲡᲘ და ᲥᲐᲠᲗᲕᲔᲚᲘ ᲮᲚᲔᲑᲘᲡ ...ᲛᲝᲜᲐᲬᲘᲠᲔᲑᲘᲡ ᲓᲐᲛᲘᲡ მა... ...ᲡᲢᲘᲡ — მუზეუმი გიხსნება. ... შექმნაში აქტიურად მონაწი... ...ᲗᲕᲔᲚᲘᲡ მეცნიერ... ...ᲐᲯᲔᲓᲓᲐᲛᲘᲡ ᲮᲔᲚᲗᲐᲜ მეგრ... ...ᲛᲣᲖᲔᲣᲛᲘ, რომელიც შე... ...ᲔᲥᲡᲞᲝᲜᲐᲢᲔᲑᲘᲡ შეგროვებას. ...ᲩᲔᲜᲘᲡ წინაშე მეტად საპა... ...ᲓᲐ ᲙᲔᲗᲘᲚᲨᲝᲑᲘᲚᲝᲠᲘᲐ ამო... ...ᲓᲐᲡᲘ, — უთხრა საქართველო... ...ᲙᲝᲠᲡᲞᲝᲜᲓᲔᲜᲢᲘ საქართველო... ...ᲛᲔᲪᲘᲔᲠᲘᲗᲐᲗᲐ ᲐᲯᲐᲓᲛᲘᲡ ...ᲛᲝᲜᲐᲬᲘᲠᲔᲑᲘᲡ ᲛᲣᲖᲔᲣᲛᲘᲡ რეკო... ...ᲘᲡ ᲓᲐᲛᲘᲡᲗᲕᲘᲡ განყოფი... ...ᲘᲡ გამგე, ისტორიის მეცნი... ...ᲗᲐᲗᲐ დოქტორმა შ. მგელ... ...ᲫᲔ. — ამასთან, ეს მეტად ...ᲘᲚᲘ და ᲬᲐᲠᲬᲔᲠᲘᲐ ამო... ...ᲐᲐ. ᲩᲕᲔᲜ ᲮᲛᲐ მეცნიერული ...ᲐᲢᲘᲡᲗᲐᲜ უნდა შევისწავლოთ ...ᲨᲕᲐᲠᲘᲗᲐᲗ უნივერსალური დო... ...ᲛᲔᲜᲢᲘᲡ, რომლებიც შუქს ...ᲩᲔᲜᲔᲓᲜᲔᲚᲘᲡ რუსი და ქართველი ...ᲚᲔᲑᲘᲡ ურთიერთობას, წარ... ...ᲓᲐᲜᲘᲠᲝᲜ ამ ურთიერთობის ...ᲛᲔᲑᲘᲡ ფესვები და წარუვალი მნი... ...ᲔᲚᲝᲑᲐ. სწორედ ამიტომ გე... ...ᲒᲠᲔᲒᲝᲠᲘᲡᲙᲘᲡ მუზეუმის ექსპონა... ...ᲡᲐᲗᲕᲘᲡ მასალების შეგროვე... ...ᲠᲣᲚᲘ ᲛᲔᲣᲠᲔᲑᲘᲡ, მიზანშეწონი... ...ᲛᲘᲖᲐᲜᲘᲐ, გამოვიყენოთ ...ᲛᲣᲖᲔᲣᲛᲘᲡ ფილიალის — ...ᲥᲝᲜᲘᲡ ქართული დასახლების ...ᲛᲘᲠᲝᲜᲘᲐᲚᲘᲡ შექმნის გამ... ...ᲔᲚᲝᲑᲐ. მომავალი მუზეუმის ...ᲞᲝᲜᲐᲢᲔᲑᲘᲡ შეგროვებისათვის ...ᲚᲘ მუზეუმის ფილიალის — ...ᲗᲐᲕᲘᲡ მიმართულებათ. ...ᲠᲣᲡᲘ—ᲡᲐᲥᲐᲠᲗᲕᲔᲚᲝᲡ ...ᲗᲘᲗᲘᲠᲗᲝᲜᲐ, დაწყებული მე-16 ...ᲣᲚᲘᲜᲔᲑᲘᲡ ᲩᲔᲜᲘᲡ ᲧᲝᲕᲚᲬᲚᲘᲣᲠᲘ ...ᲠᲣᲡᲘ—ᲡᲐᲥᲐᲠᲗᲕᲔᲚᲝᲡ ᲢᲠᲐ... ...ᲠᲘᲡ ᲮᲔᲚᲛᲬᲘᲤᲝᲑᲐᲛდე, თვით ...ᲢᲐᲢᲘᲡ ᲮᲔᲚᲛᲬᲘᲤᲝᲑᲐ და, მა... ...ᲚᲘ, შემდგომ პერიოდი მე-19 ...ᲐᲣᲚᲘ პირველი ნახევრის ჩა... ...ᲚᲘᲡᲗᲘᲗᲘᲣᲚᲘ ეს პერიოდი მდი... ...ᲠᲘᲐ დიდი მოვლენებით, რომ... ...ᲔᲑᲘᲗ დაკავშირებულია რუსე... ...ᲡᲐ და საქართველოს თვალსა... ...ᲘᲡ სახელმწიფოო, სამხედრო და ...ᲗᲐᲜᲐᲓᲐᲛᲘᲡ მოღაწეობასთან. იმ ...ᲓᲐᲛᲘᲡᲗᲕᲘᲡ, ვინც ნამდვილად ...ᲘᲓᲘᲡ როლი შეასრულა რუსი და ...ᲠᲣᲚᲘ ᲮᲔᲚᲗᲐᲗᲕᲘᲡ დაახლო�ᲔᲑᲐ... ...ᲛᲝᲣᲧᲠᲣᲚᲔᲑᲐᲨᲘ. დოკუმენტები,

ᲤᲝᲢᲝᲠᲔᲞᲐᲠᲛᲝᲜᲣᲚᲘᲡᲗᲐᲜ ᲐᲡᲐᲮᲐᲕᲔ ᲠᲝᲒᲝᲠᲘ ᲒᲐᲜᲒᲠᲔᲑᲘᲗᲐᲜᲐᲐ და ᲒᲐᲜᲛᲢᲙᲘᲪᲔᲑᲘᲡ ᲠᲣᲡᲔᲗᲘᲡᲐ და ᲥᲐᲠᲗᲕᲔᲚᲗᲐ ᲮᲚᲔᲑᲘᲡ ᲛᲔᲒᲝᲑᲠᲝᲑᲐᲡ, რომ... ...ᲔᲚᲘ ᲡᲐᲑᲭᲝᲗᲐ ᲛᲔᲪᲜᲘᲔᲠᲗᲐ ᲐᲙᲐᲓᲔᲛᲘᲡ ᲬᲔᲠᲝᲜᲘᲡ ᲛᲔᲒᲝᲑᲠᲔᲑᲘᲡ ᲓᲐᲛᲐᲛᲐᲓᲚᲝᲑᲐ. ᲛᲐᲒᲐᲚᲘᲗᲐᲓ, ᲠᲣᲡᲗᲐ ᲓᲐ ᲥᲐᲠᲗᲕᲔᲚᲗᲐ ᲮᲐᲠᲘᲗᲘᲡ ᲛᲔᲪᲜᲘᲔᲠᲗᲐ ᲐᲙᲐᲓᲔᲛᲘᲐᲨᲘ ᲩᲐᲠᲗᲣᲚᲘ ᲛᲣᲨᲐᲝᲑᲓᲐ 200 ᲬᲚᲘᲡᲗᲐᲕᲘᲡ ᲓᲦᲘᲡᲐᲡᲬᲐᲣᲚᲘᲡ ᲞᲔᲠᲘᲝᲓᲘᲡ ᲘᲡᲢᲝᲠᲘᲐᲨᲘ. — თქვა საქართველოს მეცნიერებათა აკადემიის ხალთა მეგობრობის მუზეუმის დირექტორმა თ. ბადურაშვილმა.—ექსპოზიცია, რომელიც ასახავს რუსეთ-საქართველოს ურთიერთობის ისტორიას, გაიხსნება აგრეთვე მოსკოვში ყოფილი დონის მონასტრის მენობაში, რომლის ტერიტორიაზე მდებარეობდა რუსეთში საქართველოს თვალსაჩინო სახელმწიფო და საზოგადო მოღვაწეთა ერთ-ერთი ყველაზე დიდი აკლდამა.

ჩვენი მუზეუმის თანამშრომელთა მეცნიერული ძიება ითესება მონოგრაფიების, ბოლოდროინდელ, ... გამოცემითაც, რომლებიც ... ᲒᲠᲔᲒᲝᲠᲘᲡᲙᲘᲡ ᲢᲠᲐᲥᲢᲐᲢᲘᲡ 200 ᲬᲚᲘᲡᲗᲕᲘᲡ ᲛᲘᲫᲦᲕᲜᲘᲡ. ᲛᲐᲒᲐᲚᲘᲗᲐᲓ, ᲘᲡᲢᲝᲠᲘᲘᲡ ᲛᲔᲪᲜᲘᲔᲠᲔᲑᲗᲐ ᲓᲝᲥᲢᲝᲠᲘᲡ შ. მგელიძის მონოგრა... ᲠᲣᲡᲗᲐ ᲓᲐ ᲥᲐᲠᲗᲕᲔᲚᲗᲐ ᲣᲠᲗᲘᲔᲠᲗᲘᲡ ᲘᲡᲢᲝᲠᲘᲘᲡ ᲛᲔᲪᲜᲘᲔᲠᲔᲑᲗᲐ ᲐᲙᲐᲓᲔᲛᲘᲐᲡ ᲛᲘᲛᲐᲠᲗᲕᲘᲗ ᲛᲘᲛᲦᲘᲡ ᲛᲘᲛᲐᲠᲗᲣᲚᲘ ᲛᲔᲪᲜᲘᲔᲠᲗᲐ ᲐᲙᲐᲓᲔᲛᲘᲐᲡ ᲬᲔᲠᲝᲜᲘᲡ ᲛᲔᲒᲝᲑᲠᲔᲑᲘᲡ ᲓᲐᲛᲐᲛᲐᲓᲚᲝᲑᲐ ᲞᲘᲠᲕᲔᲚᲘ ᲞᲘᲠᲘᲡ ᲛᲘᲛᲔᲠᲘᲗ. ᲐᲮᲚᲐ ᲛᲔᲪᲜᲘᲔᲠᲗᲐ ᲐᲙᲐᲓᲔᲛᲘᲐᲡ ᲓᲐᲛᲐᲡᲗᲐᲜ ᲐᲠᲘᲡ ᲓᲐᲙᲐᲕᲨᲘᲠᲔᲑᲣᲚᲘ ᲠᲣᲡᲗᲐ ᲓᲐ ᲥᲐᲠᲗᲕᲔᲚᲗᲐ ᲮᲐᲚᲮᲗᲐ ᲛᲔᲒᲝᲑᲠᲝᲑᲘᲡ ᲘᲡᲢᲝᲠᲘᲘᲡ ᲛᲣᲖᲔᲣᲛᲘᲡ ᲓᲘᲠᲔᲥᲢᲝᲠᲘ შ. ᲛᲒᲔᲚᲘᲫᲔ. — ᲐᲛᲐᲡᲗᲐᲜ, ᲔᲡ ᲛᲔᲢᲐᲓ ᲐᲥᲢᲣᲠᲘᲐ ᲓᲐ ᲛᲜᲘᲨᲕᲜᲔᲚᲝᲕᲐᲜᲘ ᲓᲦᲔᲡᲐᲪᲘᲡᲗᲕᲘᲡ ᲛᲘᲡᲐᲛᲐᲠᲗᲘ ᲛᲘᲛᲦᲔᲑᲘᲡ ᲛᲘᲛᲐᲠᲗᲣᲚᲘ ᲛᲔᲪᲜᲘᲔᲠᲗᲐ ᲐᲙᲐᲓᲔᲛᲘᲐᲡ ᲬᲔᲠᲝᲜᲘᲡ ᲛᲔᲒᲝᲑᲠᲔᲑᲘᲡ ᲓᲐᲛᲐᲛᲐᲓᲚᲝᲑᲐ 3. ᲡᲘᲠᲝᲜᲘᲡ ᲜᲐᲮᲐᲢᲘ.

ᲬᲔᲡᲘ, ᲠᲘᲗᲘ ᲓᲐ ᲩᲕᲔᲜ

ᲠᲝᲪᲐ ᲡᲐᲛᲨᲝᲑᲚᲝᲡ ცᲮᲝᲕᲔᲚᲘ ᲩᲐᲛᲬᲧᲓᲐ, მᲐᲨᲘᲜ იგი ᲒᲐᲠᲒᲐᲛᲔᲢᲘ ᲬᲚᲘᲡ ᲬᲐᲑᲣᲚᲘ ᲘᲧᲝ. ᲡᲐᲛᲬᲧᲝᲡᲘᲡ ᲐᲢᲔᲚᲘᲔᲠᲘᲡ მᲘᲛᲘᲗᲘᲡᲘᲡᲐᲗᲕᲘᲡ ᲓᲦᲔᲡᲐᲪᲘᲡ ᲒᲐᲛᲝᲩᲘᲜᲓᲐ ᲠᲐᲒᲐᲪᲘᲐ "ᲬᲣᲗᲝ, ᲐᲮᲚᲘᲡᲐᲮᲔᲠᲘ, ᲒᲐᲛᲬᲘᲠᲑᲐᲚᲘᲐ ᲣᲜᲓᲐ ᲘᲧᲝᲡ, ᲣᲬᲠᲕᲔᲚᲔᲑᲘᲡ ᲓᲦᲔᲑᲘᲡ ᲛᲘᲛᲔᲠᲘᲗ. ᲐᲮᲚᲘᲡᲐᲮᲔᲠᲘ ᲒᲐᲛᲝᲩᲜᲓᲐ ᲛᲔᲪᲜᲘᲔᲠᲗᲐ ᲐᲙᲐᲓᲔᲛᲘᲐᲡ ᲬᲔᲠᲝᲜᲘᲡ ᲛᲔᲒᲝᲑᲠᲔᲑᲘᲡ ᲓᲐᲛᲐᲛᲐᲓᲚᲝᲑᲐ ᲞᲘᲠᲕᲔᲚᲘ ᲞᲘᲠᲘᲡ ᲛᲘᲛᲔᲠᲘᲗ. ᲐᲮᲚᲐ ᲛᲔᲪᲜᲘᲔᲠᲗᲐ ᲐᲙᲐᲓᲔᲛᲘᲐᲡ ᲓᲐᲛᲐᲡᲗᲐᲜ ᲐᲠᲘᲡ ᲓᲐᲙᲐᲕᲨᲘᲠᲔᲑᲣᲚᲘ ᲠᲣᲡᲗᲐ ᲓᲐ ᲥᲐᲠᲗᲕᲔᲚᲗᲐ ᲮᲐᲚᲮᲗᲐ ᲛᲔᲒᲝᲑᲠᲝᲑᲘᲡ ᲘᲡᲢᲝᲠᲘᲘᲡ ᲛᲣᲖᲔᲣᲛᲘᲡ ᲓᲘᲠᲔᲥᲢᲝᲠᲘ შ. ᲛᲒᲔᲚᲘᲫᲔ. — ᲐᲛᲐᲡᲗᲐᲜ, ᲔᲡ ᲛᲔᲢᲐᲓ ᲐᲥᲢᲣᲠᲘᲐ ᲓᲐ ᲛᲜᲘᲨᲕᲜᲔᲚᲝᲕᲐᲜᲘ ᲓᲦᲔᲡᲐᲪᲘᲡᲗᲕᲘᲡ ᲛᲘᲡᲐᲛᲐᲠᲗᲘ ᲛᲘᲛᲦᲔᲑᲘᲡ ᲛᲘᲛᲐᲠᲗᲣᲚᲘ

ავტორისადმი ერთგულებით

ნოდარ დუმბაძის თითქმის ყველა რომანი და მოთხრობა სცენაზე განსახიერდა. „მარადისობის კანონმა", მართალი, ცოტა მოგვიანებით, მაგრამ მაინც შეაღო თეატრის კარი და, უნდა ვიფიქროთ, ხანგრძლივი დროითაც.

„შეყოვნებას" მიზეზი გაჩდა თვით რომანის რთული აღნაგობა და მისი მთავარი გმირის — ბაჩანა რამიშვილის ასევე რთული ხილვები. ბაჩანა საავდმყოფოში მოხვდება და მძიმე ავადმყოფობით მისი აგზნებულ-ჟიორიანებული გული და დაძაბული გონება რეტროსპექტულად ალადგენს, რაც იქმედე უნახავს და გაფუცდია, რათა სიკეთილ-სიცოცხლის ზღურბლთან ფილოსოფიურად განსაჯოს. ადამიანური ცხოვრების აზრი საერთოდ და იქვე შეაჯამოს საკუთარი ზნეობრივი მრწამსის შედეგებიც. ასე ცოცხლდება უკმარი ბიოგრაფიული ეპიზოდი დაწყებული მისი ბავშვობით, სიქმაუკის წლების გამოვლით და დამთავრებული მწერალ-ეკონომისტის მოღვაწეობით. თანაც საავდმყოფოს სცენებს ეჯვარედნება ხოლმე მოგონებათა სცენები, ხანაც ერთმანეთისაგან თიშავს.

თეატრისათვის არც თუ ისე ადვილია ყოველივე ამის იმგვარად გათამაშება, რომ არ დაირღვეს რომანის ერთნაირი მხატვრული ქსოვილი, არ დაეკუკმაცოს გმირის სახის მთლიანობა. მაგრამ ადამიანის არსებაში რა ზნეობრივ კანონს ღიმოვაჩენთ, თუ გმირთან ერთად არ ვიტრიალეთ, თუ არ განვიცადეთ პირველი ბავშვური ტკივილის მთელი სიმძიმე, გამოწვეული უსამართლობით, თუ ყმაღი ყმაწვილკაცურად არ გავასამართლეთ, თუ არ ეიგრძენთ ქალის სილამაზესთან ბაბუკის პირველი გამოცდილი შეხვედრა, რომელმაც იგი იმდენად შეძრა სულიან-ხორციანად, რომ მის დაუფლება-დასაკუთრებაზე უარიც კი თქვა. სწორედ ასე უშვებენ ალაბი ჩატს გალიდან — სიკეთე ამარცხებს ეგოიზმს და კერძო მესაკუთრულ გრძნობას...

ყველაფერი ეს რეალისრო გიზო „ორდანიას ჩინებულად უგრძენია და გაუაზრებია.

მიუხედავად „მარადისობის კანონის", ასე ეთქვათ, არცთუ ისე სახარბიელო სცენურობისა, დამდგმელმა რეჟისორმა (ზ. კვიციანაძესთან ერთად ინსცენირების ავტორმაც), მტკიცედ გადაწყვეტა დაეცვა ავტორი, არ ეოლატა მისი ნაწარმოების ეანრული თავისებურებისათვის, დიდი ნდობით შესულიყო ნ. დუმბაძის მწერლურ სამყაროში. რომელიც უხვად არის დასახლებული ცხოვრებისეული ცოცხალი მოქმედი პირებით, გამოირჩევა, მძაფრი საზოგადოებრივი კონფლიქტებით და მიმზიდველი გონებამახვილობით იუმორით. ბრეჰტისეული თეატრის გამოცდილებე, გამოყენებით, გ. ეორდანიამ ინსცენირებასაც და დადგმასაც საფუძველად დაუდო თხრობის პრინციპი, თანაც ასეთი შემთხვევებისათვის ჩვეულ ფრაგმენტულობა და სქემატიზმი მაქსიმალურად დაძლია. როგორც მოსწავლიანად შემქედრივდა — უმირატესობა მიენიჭა გმირის პირადადგილი, ეროვნული ფორმირებისათვის, საჭირო უფრო მნიშვნელოვან ბიოგრაფიულ ამბებსა და მომენტებს. ეპიზოდები ისეა აწყობილ-დამოტაპეებული, რომ თითოეულს თავისი დრამატურგიული დატვირთვა აქვს და ყოველი მთგანი დროის ტალღას მოჰყვება: ხან სცენის სიღრმიდან წარმოჩინდება, ხანაც ქვემოდან — ორკესტრის ადგილსამყოფელიდან, ხანაც გვერდიდან შემოიჭრება სოლოვით და სცენის სიღრმისკენ, რამპის პარალელურად მოძრაობს.

წარმოდგენის ცენტრში დგას ბაჩანა, რომელსაც ბ. კაზინეცი განასახიერებს. იგი ასხეებს ყველა დანარჩენ პერსონაჟს და იგივე იკრებს მათ, როგორც თავისი მოგონებების ნაყოფს. სცენა მაღალ და ნათელთადგან ტაძარს მოგვაგონებს, რომლის სივრცეში გაბნეულია. თავისებური „ნიშან-დეტალები (მხატვარი — ი. გეგეშიძე), ყველაზე მუდმივად კი ავადმყოფი ბაჩანას ლოგინსა ვხედავთ. მამა იორამის და ბულიკას საწოლები ხან უჩინარდება, რათა ადგილი დაუთმოს მოგონებათა სცენებს, ხანაც კვლავ შემოგრდება, რითაც სცენური პლასტები საავადმყოფოს პალატის ზომით იფარგლება. გმირი ყოველი ეპიზოდის, მოქმედებას ერწყმის, ჯერ ნაღვლიანი ლიმილით უთვალთვალებს საკუთარ მძიმე ბავშვობას (პატარა ბაჩანას დ. მრიკოტენკო თამაშობს, მოზარდს — სანდომიანი ი. ფილიავი), მეორე ნაწილის ფარმოდგენებსაც კი ყოველ მოქმედებაში უშეალოდ თვითონ მოსაწყლეობს. მოკლედ, ბაჩანაკაზინეკს თავისებურად სპექტაკლის მოხრობელ-წამყვანის ფუნქცია აკისრია, ოღონდ ეს ფუნქცია სულაც არ არის ტექნიკური, რამეთუ ამავე დროს მსახიობმა უნდა განასახიეროს მწერლის არაჩვეულებრივი მხატვრული ნატურა, მოაზროვნე ადამიანის პიროვნებაც, ემოციური, მგრძნობიარე, გულისხმიერი ფსიქოლოგია. ეს, რა თქმა უნდა ოიოლი არ არის. ბ. კაზინეცის სასახელოდ უნდა ითქვას, რომ ამ სიმოლეს მან ძირითადად გაართვა თავი.

გმირი ბედმა ანდავიდუალური ბუნების ბევრ ადამიანთან შეაჯვედრა, ურთიერთგასხვავებული ეროვნული ფსიქიკა, ეროვნული ეროვნული ფსიქიკა, ეროვნული ეროვნული ... ეროვნული ... ეროვნული ...