პროლეტარიელებო ყველა ქვეყნისა, შეერთდით!

კომუნისტი

საქართველოს კომუნისტური პარტიის ცენტრალური კომიტეტის, საქართველოს სსრ უმაღლესი საბჭოს და მინისტრთა საბჭოს ორგანო

КОММУНИСТ — ОРГАН ЦК КП ГРУЗИИ, ВЕРХОВНОГО СОВЕТА И СОВЕТА МИНИСТРОВ ГРУЗИНСКОЙ ССР

გაზეთი გამოდის 1920 წლის 3 ივნისიდან

№ 11 (18253) პარასკევი, 15 იანვარი, 1982 წელი ფასი 3 კაპ.

ᲐᲦᲕᲣᲓᲒᲘᲜᲘᲗ ᲥᲐᲠᲗᲣᲚ ᲩᲐᲘᲡ ᲥᲕᲔᲚᲘ ᲓᲘᲓᲔᲑᲐ

ᲛᲫᲐᲠᲘ ᲐᲕᲣᲑᲐᲗ!

ᲒᲣᲨᲘᲜᲓᲔᲚ დღესავით გვახსოვს, როცა ცეცხლს მივეცით ეკალ-ბარდები და პირველი ბარი დავარტყით ძირითის ხრიოკ მიწებს. ეს იყო საოლქმეურნეო წყობილების გარიჟრაჟზე — გავაშენეთ ათობით და ჰექტარ ჩაის კოლტყრა. ჩვენს სოფელში ახლაც ხალისიანად მღერიან კოლმეურნეობის ჩამოყალიბების პერიოდში შექმნილ სიმღერას: „სადაც ცხოვრობდა მგელი და ტური, იქ გავაშენეთ ჩაის კოლტურა“...

ჩაი ჩვენი სიმდიდრეა, ჩვენი მარჩენალია. ახლა სადღა ნახავთ სოფელში ქოხმახებს და ფაცხებს, რომლებშიც წინათ ვცხოვრობდით. ვისაც ამ ბოლო წლებში არ უნახავს ძირითი, ველარ იცნობს მას, სოფლის ცენტრი პატარა ქალაქს წაგავს, დამშვენდა ორსართულიანი კაპიტალური ნაგებობითი, ხოლო მოსახლეობა ჩენებელად ნაგებ ოდა-სახლებში შეფლებულად ცხოვრობს. ყოველივე ეს საოლქმეურნეო ცხოვრებამ, ჩაის ბუჩქებმა მოგვიტანა. ამიტომ თვალსაჩინოვით უნდა მოვეარეთ მათ, მაგრამ, სამწუხაროდ, სულ მთლად დავივიწყეთ ჩაის ფასი. ის კი არა, ბარბაროსულად ეჭიხავთ ახალ ათმონაცენ ულორტებს, ყოველგვარი ხარისხობრივი მაჩვენებლების გარეშე შეგვაქვს იგი ჩაის ფაბრიკებში, თითქოს ჩაის ფაბრიკა ჩვენი არ იყოს, რაკი ფაბრიკის ეზოში ნედლეულს შევიტანთ, აქ ვუსვამთ წერტილს, ჩვენი ვალიც მოხდილია.

ამას კი არავინ კითხულობს, თუ ვინ უნდა აგოს პასუხი ამისათვის, რომ შეელახეთ ქართული ჩაის ღირსებას? ამის პასუხი ერთი თვალ-აქედანვე გავაჩიოოთ საყოველთაო-სახალხო ლაშქრობა არა მარტო მეტი ჩაისათვის, არამედ მაღალხარისხოვანი ნედლეულისთვისაც. რაოდენობაც, ხარისხიც — ეს ეს უნდა იყოს ჩვენი, ყველა მეჩაიის საბრძოლო დევიზი.

ძიმითელი მეჩაიეები მთელ რეზერვებს გამოვიყენებთ წარმოებისათვის მაღალხარისხოვანი ნედლეულის ჩასაბარებლად, მოკრეფთ შარშანდელზე მეტ და უკეთესი ხარისხის ჩაის ფოთოლს,

ᲔᲚᲘᲐᲓᲝ ᲛᲔᲒᲔᲚᲐᲫᲔ,
ᲡᲐᲨᲐ ᲥᲣᲠᲘᲫᲔ,
ᲒᲝᲒᲝᲚᲐ ᲛᲔᲒᲔᲚᲐᲫᲔ,

მახარაძის რაიონის ძიმითის კოლმეურნეობის მეჩაიეები, სოციალისტური შრომის გმირები.

ᲛᲝᲬᲧᲝᲓᲔᲑᲐᲛ ᲒᲐᲛᲝᲒᲒᲕᲐᲤᲮᲘᲖᲚᲐ

ᲡᲐᲥᲐᲠᲗᲕᲔᲚᲝᲡ ცნობილმა მეჩაიემ, ზეგადიდის რაიონის ახალსოფლის ვ. ი. ლენინის სახელობის კოლმეურნეობის ბრიგადირმა, ორგზის სოციალისტური შრომის გმირმა თამარ უუფუნიამ ქართველი მეჩაიეები გამოგვიფხიზლა. გაზეთ „კომუნისტის“ ფურცლებზე გამოქვეყნებული მისი დიდი წერილი ნათლად და გულმდინარედ მიგვითითებს ჩვენს შეცდომებზე, დიახ შეცდომებზე. განა ცოტა ანაზღაურებას გვაძლევს სახელმწიფო თითოეულ კილოგრამ ჩაის ნედლეულისათვის? პირიქით, ყოველი სეზონის ბოლოს ათიათასობით მანეთს ვიღებულობთ ჩაბარებული ფოთლის შრომის საზღაურად.

ბოლო უნდა მოუღოთ ეგრეთ წოდებულ ეირშობანას ფოთლის კრეფაში. რა დასამალია და, ჩვენ ჯერ გავაუზეზეთ ფოთოლს, შემდეგ დანებითა და სხვა ბასრი იარაღით ვჭრით ტოტებს და ვაბარებთ ჩაის ფაბრიკას. იმას კი არ ეუფიქრდებით, რომ ასეთი ნედლეულიდან მაღალი ხარისხის პროდუქცია არ გამოვა. ასე რომ, ჩვენ მარტო რაოდენობით ვართ გატაცებული, ხარისხი კი დავიავიწყეთ. გაოცებას იწვევს ის ფაქტი, რომ მაისსა და ივნისში ჩვენი პლანტაციები მწვანედ კი არ გამოიყურება, მთლიანად გადაკრეფილია, ერთი ლორთუო დღეც არა აქვს შერჩენილი ბუჩქს.

ყველამ გეთანა მივიტანოთ წარჩინებული მეჩაიის თამარ უუფუნიას ბრძნული მოწოდება: ქვეყანას მივცეთ მხოლოდ სუფთა ხარისხის ჩაი!

ᲔᲠᲗᲘᲚᲝᲚᲝᲒᲘᲐᲜᲐᲓ ᲣᲗᲕᲠᲔᲜ ᲛᲮᲐᲠᲘ ᲗᲐᲛᲐᲠ ᲣᲣᲤᲣᲜᲘᲐᲡ ᲞᲐᲢᲠᲘᲝᲢᲣᲚ ᲗᲐᲗᲘᲡᲜᲝᲑᲐᲡ

ᲛᲝᲬᲧᲝᲓᲔᲑᲐᲛ ᲒᲐᲛᲝᲒᲒᲕᲐᲤᲮᲘᲖᲚᲐ

ᲡᲐᲥᲐᲠᲗᲕᲔᲚᲝ ცნობილმა მეჩაიემ, ზეგადიდის რაიონის ახალსოფლის ვ. ი. ლენინის სახელობის კოლმეურნეობის ბრიგადირმა, ორგზის სოციალისტური შრომის გმირმა თამარ უუფუნიამ ქართველი მეჩაიეები გამოგვიფხიზლა. გაზეთ „კომუნისტის“ ფურცლებზე გამოქვეყნებული მისი დიდი წერილი ნათლად და გულმდინარედ მიგვითითებს ჩვენს შეცდომებზე, დიახ შეცდომებზე. განა ცოტა ანაზღაურებას გვაძლევს სახელმწიფო თითოეულ კილოგრამ ჩაის ნედლეულისათვის? პირიქით, ყოველი სეზონის ბოლოს ათიათასობით მანეთს ვიღებულობთ ჩაბარებული ფოთლის შრომის საზღაურად.

ბოლო უნდა მოუღოთ ეგრეთ წოდებულ ეირშობანას ფოთლის კრეფაში. რა დასამალია და, ჩვენ ჯერ გავაუზეზეთ ფოთოლს, შემდეგ დანებითა და სხვა ბასრი იარაღით ვჭრით ტოტებს და ვაბარებთ ჩაის ფაბრიკას. იმას კი არ ეუფიქრდებით, რომ ასეთი ნედლეულიდან მაღალი ხარისხის პროდუქცია არ გამოვა. ასე რომ, ჩვენ მარტო რაოდენობით ვართ გატაცებული, ხარისხი კი დავიავიწყეთ. გაოცებას იწვევს ის ფაქტი, რომ მაისსა და ივნისში ჩვენი პლანტაციები მწვანედ კი არ გამოიყურება, მთლიანად გადაკრეფილია, ერთი ლორთუო დღეც არა აქვს შერჩენილი ბუჩქს.

ყველამ გეთანა მივიტანოთ წარჩინებული მეჩაიის თამარ უუფუნიას ბრძნული მოწოდება: ქვეყანას მივცეთ მხოლოდ სუფთა ხარისხის ჩაი!

ᲪᲘᲐᲚᲐ ᲡᲘᲮᲐᲠᲣᲚᲘᲫᲔ,

ჩოხატაურის რაიონის სოფელ ხიდისთავის კოლმეურნეობის მეჩაიე, სკკპ XXVI ყრილობის დელეგატი.

ᲞᲐᲠᲚᲘᲐᲜᲘ ᲞᲐᲡᲣᲮᲘᲡᲛᲒᲔᲑᲚᲘᲗ

ᲠᲔᲓᲐᲥᲢᲝᲠᲘᲡᲐᲒᲐᲜ. ᲩᲕᲔᲜᲘ ᲡᲐᲛᲬᲔᲠᲚᲝᲑᲘᲗ ᲒᲐᲒᲖᲐᲕᲜᲘᲚᲘ ᲛᲔᲩᲐᲘᲔᲑᲘᲡ ᲡᲐᲮᲚᲘᲡ ᲛᲘᲡᲐᲛᲐᲠᲗᲘ ᲒᲐᲛᲝᲒᲒᲕᲐᲤᲮᲘᲖᲚᲔᲑᲐ.

ᲑᲔᲯᲘᲗᲘ ᲨᲠᲝᲛᲘᲗ ᲕᲐᲡᲐᲮᲔᲚᲝᲗ ᲡᲐᲛᲨᲝᲑᲚᲝ!

ᲡᲡᲠ ᲙᲐᲕᲨᲘᲠᲘᲡ ᲨᲔᲥᲛᲜᲘᲡ 60 ᲬᲚᲘᲡ ᲗᲐᲕᲖᲔ — 60 ᲓᲐᲒᲔᲒᲛᲘᲚᲘ ᲙᲕᲘᲠᲐ

ᲑᲐᲗᲣᲛᲘ

ᲩᲐᲘᲡ საწონ ფაბრიკას არსებობის სამოცდა წლის ისტორია აქვს. მისი უშუალო დანიშნულებაა საქართველოს ჩაის ფაბრიკებიდან მიღებული ნედლეულის დაფასება. ტექნიკური და ორგანიზაციული ღონისძიებების შედეგად საწარმომ 1981 წელს წინა წლთან შედარებით პროდუქციის გამოშვება 33 პროცენტით გაზარდა. წლიური გეგმა შეასრულა ვადამდე 2 კვირით ადრე და გამოუშვა 26 მილიონამდე მანეთის პროდუქცია, რაც საგეგმოს 1.800 ათასი მანეთით აღემატება.

ჩაის საწონი ფაბრიკის კოლექტივმა მიზნად დაისახა 1982 წელს პროდუქციის გამოშვება გაზარდოს 5 პროცენტით, ააგოს ახალი სათავსოები და საწყობები. უფრო მობილური და ეფექტიანი გახადოს დანაგებარ-მოწყობილობათა ექსპლოატაცია. (ხაჯ. კორ.).

ᲑᲝᲠᲯᲝᲛᲘ

ᲐᲮᲐᲚᲓᲐᲒᲘᲜ ავეჯის ფაბრიკის კოლექტივმა წარმატებით შეასრულა გასული წლის სახელმწიფო გეგმა და ნაკისრი სოციალისტური ვალდებულება. მომხმარებელს გეგმის გადამტეტებით თითქმის 6,5 მილიონი მანეთის პროდუქცია გიგზავნია.

ჩინებული სტარტი აიღეს წელსაც. ფაბრიკის საამქროებში შემოქმედებითი შრომაა გაჩაღებული. ახლახან ამ ათთვისეს სძინებელი გარნიტურის „ნინო-111“-ის გამოშვებაა. ეს არის ლამაზი, მოხერხებული და მყიდველი ავეჯი. მისი ორი ნიმუშის წარმოშობას სახელმწიფო ხარისხის ნიშნები ამშვენებს. მომდინარე წელს ახალდაბური ავეჯი მომეტებულ ოდენობით ავეჯი მომეტებულ ოდენობით რესპუბლიკის ქალაქებში გაიყიდება. (ხაჯ. კორ.).

ᲝᲤᲘᲪᲘᲐᲚᲣᲠ ᲕᲘᲖᲘᲢᲐᲓ

14 ᲘᲐᲜᲕᲐᲠᲘ მოსკოვში საბჭოთა მთავრობის მოწვევით ოფიციალურ მეგობრულ ვიზიტად ჩამოვიან ირანთა სოციალისტური აღორძინების პარტიის ხელმძღვანელობის წევრი, სირიის არაბთა სოციალისტიკის საგარეო საქმეთა მინისტრი ა. ჰ. ჰადამი. იგი კოლეტივიეს გამართავს 1980 წლის ოქტომბერში სსრ კავშირსა და სირიის არაბთა რესპუბლიკის ხალხს შორის დადებული მეგობრობისა და თანამშრომლობის ხელშეკრულების შესაბამისად.

ალერდრამზე სტუმარს დაბეჭდავს სკკპ ცენტრალური კომიტეტის პოლიტბიუროს წევრი, სსრ კავშირის საგარეო საქმეთა მინისტრი ა. ა. გრომიკო და სხვა ოფიციალური პირნი.

ᲓᲦᲔᲡ ᲓᲦᲔ ᲐᲐ. ᲒᲠᲝᲛᲘᲙᲝᲡᲐ ᲓᲐ Ა. ᲰᲐᲓᲐᲛᲘᲡ ᲞᲘᲠᲘᲡ ᲓᲐᲘᲬᲧᲝ ᲛᲣᲨᲐᲝᲑᲐ.

ᲡᲙᲙᲞ ცენტრალური კომიტეტი და საბჭოთა მთავრობა ოფიციალურ ვიზიტად ანგოლის სახალხო რესპუბლიკის პარტიისა და მთავრობის დელეგაციას ᲛᲐᲚᲔ-ᲨᲘᲜᲘᲡ პარტიის ცენტრალური კომიტეტის პოლიტბიუროს წევრის, ცენტრალური კომიტეტის მდივნის ალიო ლარას მეთაურობით სსრ კავშირში ოფიციალურ ვიზიტად ჩამოვა ამა წლის იანვრის მეორე ნახევარში. (საკინფორმი).

ᲛᲘᲤᲠᲘᲜᲐᲕᲡ „ᲙᲡᲚᲝᲡ—1332“

1982 ᲬᲚᲘᲡ 12 იანვარს საბჭოთა კავშირში გაუშვეს დედამიწის მეოცე ხელოვნური თანამგზავრი „კოსმოს-1332“.

თანამგზავრ „ე“ დადგმული სამეცნიერო აპარატურა ნორმალურად ფუნქციონირებს და განაგრძობს კოსმოსური სივრცის კვლევას. საკორმაციო-გამთვალთვალი ცენტრი ამ მასალებს მიიღებულ ინფორმაციას. (საკინფორმი).

ᲓᲘᲓᲘ ᲨᲠᲝᲛᲘᲗᲘ ᲛᲘᲦᲬᲔᲕᲔᲑᲘᲗ

ᲡᲐᲥᲐᲠᲗᲕᲔᲚᲝᲡ კავშირის შექმნის 60 წლის თავის ღირსეული შეხვედრისათვის ქვანახშირის მრეწველობის მუშათა პროფკავშირის XIII ყრილობის დელეგატებმა — სამთო გვირაბგამყვანთა ბრიგადების ბრიგადირებმა — მიიღეს მამაცოა დარგის სამთო გვირაბგამყვანთა უბნების ყველა გვირაბგამყვანისა და ხელმძღვანელისადმი.

მიმართვაში აღნიშნულია: გვირაბგამყვანი ბრიგადების მოწინავე კოლექტივები, ისევე როგორც ქვეყნის ქვანახშირის მრეწველობის ყველა მუშაკი დიდი მადლიერებით აღიქვამენ პარტიისა და მთავრობის ზრუნვას მეშახტეთა ცხოვრებისათვის. ჩვენ კარგად გვესმის, რომ სამთო სამუშაოების განეთარება ბევრად განსაზღვრავს სათმობის ტემპებს, ეფექტიანობასა და ეკონომიკურ ეფექტიანობას. ეს ჩვენ, გვირაბგამყვანები, განსაკუთრებულ პასუხისმგებლობას გვაკისრებს.

გვირაბგამყვანთა სოციალისტური შეჯიბრების ავანგარდში არიან 550 ჩქაროსანი ბრიგადის კოლექტივები, რომლებმაც შრომის მოწინავე მეთოდებისა და მოპოვების წარმატებით შესრულებას. ეს ჩვენ, გვირაბგამყვანებს, ანსაკუთრებულ პასუხისმგებლობას გვაკისრებს.

გვირაბგამყვანთა სოციალისტური შეჯიბრების ავანგარდში ერია 550 ჩქაროსანი ბრიგადის კოლექტივები, რომლებმაც შრომის მოწინავე მეთოდებისა და ტექნიკის ეფექტიანი გამოყენების მეოხებით 1981 წელს გეგმის გადაჭარბებით გაანყვანეს დაახლოებით 120 კილომეტრი სამთო გვირაბი. ორმოცდაათმა ბრიგადამ მიაღწია 350-500 კუბიანი მეტრის გაყვანის სიჩქარეს, ხოლო აქედან 24 ბრიგადამ წელიწადში სამუალოდ 5.000 მეტრი სიგრძის სამთო გვირაბი გაიყვანა.

ამასთან ჩვენ კარგად ვიცით, რომ უკანასკნელ წლებში ქვანახშირის მრეწველობის არადამაკმაყოფილებელი მუშაობა ძნიშნელოვანწილად გამოწვეული საწვავი ფრონტის დაგვიანებული მობილიზებით იმის გამო, რომ ცალკეული ბრიგადები ვერ ასრულებდნენ სამთო გვირაბების გაყვანის დავალებებს.

ჩვენმა კოლექტივებმა, რომლებიც ხელმძღვანელობენ სკკპ XXVI ყრილობის, სკკპ ცენტრალური კომიტეტის 1981 წლის ნოემბრის პლენუმის ისტორიული გადაწყვეტილებებით გაჟღენთილ სკკპ ცენტრალური კომიტეტის გენერალური მდივნის, სსრ კავშირის უმაღლესი საბჭოს პრეზიდიუმის თავმჯდომარის ამხანაგ ლ. ი. ბრეჟნევის სიტყვით, მხარს უჭერენ ქვანახშირის მრეწველობის მოწინავე მომპოვებელი ოსტატების და ბრიგადების პატრიოტული ინიციატივას სსრ კავშირის შექმნის 60 წლის თავის ღირსეული შეხვედრის შესახებ.

1982 წლისათვის, ნაოქვამი შემდეგ მიმართვაში, ვასრულებთ ახალ სოციალისტურ ვალდებულებას — დროულად და ხარისხიანად მოვამზადოთ საწვავი სარეკვეტენი, უზრუნველვყოთ შრომის მაღალი ნაყოფიერება, რაციონალურად გამოვიყენოთ სამთო ტექნიკა და ბრიგადების ბრიგადირებმა, ოსტატებმა, ინჟინერ-ტექნიკოსებმა, ინჟინერ-ეკონომისტებმა, ინჟინერ-ეკონომისტებმა, ინჟინერ-ეკონომისტ

ეპარტიული ცხოვრება:

მომჭირნეობა კომუნისტური თვისებაა

ყოველი წუთისა და გრამის ფასი

ერთ წუთში გაერთიანებაში 9,4 კილოგრამი ნახთი, 11,3 კილოგრამი ქსოველი და 48 ცალი ტრიკოტაჟის ნაწარმი გამოდის.

ერთი თვალის გადაყლაბაც საკმარისია იმისათვის, რომ წარმოდგინო ის დანაკარგი, რომელსაც თითოეული წუთის მოცდენა იწვევს საწარმოში. ჩვენთან კი, სამწუხაროდ, მარტო წუთები კი არა, საათები და დღეებიც ცდება. ბრძოლა მომავალი წარმატებებისათვის, იმ დიდი ამოცანებისათვის, მეთერთმეტე ხუთწლეულმა რომ დაგვისახა, — აი ამით უნდა დავიწყოთ. „თითოეულმა კომუნისტმა, თითოეულმა მუშამ უნდა აღიაროთ უყაირათობა და მფლანგველობა ჩვენს სამეშაო უბანზე“ — ეს მოწოდება ზეიდულ ზოლად გასდევდა პრეზიდიუმს ე. ნიკოლაიშვილის საობის სკკპ ცენტრალური კომიტეტის ნოემბრის პლენუმის შემდეგ ჩატარებულ ჩვენს მეცადინეობაზე.

ალბეგი მოწოდებამ დაიკავა ერთ-ერთი მთავარი ადგილი აგრეთვე გაერთიანების პარტიული ორგანიზაციის საქმიანობაში, და ეს არც არის გასაკვირი. პარტიის ცენტრალური კომიტეტი უდიდეს მნიშვნელობას ანიჭებს პირველად პარტიორგანიზაციათა მებრძოლურობას და, როგორც აღინიშნა ნოემბრის პლენუმზე, იმაზე, თუ როგორ მუშაობენ კომუნისტები, ბევრად არის დამოკიდებული ვითარება, განწყობილება შრომითს კოლექტივებში, მაშასადამე, საწარმოო მარეგულირებლებე. ხუთწლეული ყველა რეზერვი უნდა ჩაიდეს ქვეყნის სამსახურში. ასეთია დღეს შრომითი კოლექტივების, ყველა მშრომელის ამოცანა და ამ რეზერვთაგან უმთავრესია უმკაცრესი მომჭირნეობა, ყოველგვარი დანაკარგების წინააღმდეგ შეუნრეგებელი ბრძოლა.

მომჭირნეობისა და უყირათიანობისათვის ბრძოლა ყოველთვის იყო ჩვენი მუშაობის ამოსავალი წერტილი, მაგრამ კიდევ უფრო მასშტაბური ხასიათის იძენს იგი „ნედლეულის, სათბობ-ენერგეტიკული და სხვა მატერიალური რესურსების დაზოგვისა და რაციონალური გამოყენებისათვის მუშაობის გაძლიერების შესახებ სკკპ ცენტრალური კომიტეტისა და სსრ კავშირის მინისტრთა საბჭოს ცხობილი დადგენილების მიღების შემდეგ.

უყირათიანობისათვის ბრძოლას თავისი ნოეტარება ჰყავს, რომლებიც პრაქტიკულ წინადადებებს გვთავაზობენ მასალების რაციონალური გამოყენების, მომჭირნეობის რეჟიმის გაძლიერების და სხვა საკითხებზე.

მკერავი ბაბილინა წიკალური ხუთი წლის წინათ შუბუქი მრეწველობის ტექნიკუმის დამთავრების შემდეგ მოვიდა გაერთიანების სამკერვალო საამქროში. ყოველდღიურმა შრომამ, გამოცდილებამ, ინტერესმა ბაბილინა მოწინავეთა რიგებში ჩაიყენა. მან მალე შეიძენა ყველა ოპერაცია, რაც იმას ნიშნავს, რომ ოსტატს ყველა მანქანაზე შეუძლია მუშაობა. ამ მეთოდმა დიდი სიკეთე მოუტანა მკერავსაც და კოლექტივსაც. რით გამოიხატა კონკრეტულად ეს საკითხი? უპირველესად აღსანიშნავია ის, რომ იგი ბრწყინვალედ ფლობს კერვის ყველა ოპერაციას. არანაკლებ საყურადღებოა შრომის მისეული ორგანიზაცია. მან ისე აიწყო სამუშაო, რომ არც ერთ წუთს არ კარგავს უქმად. 0,5-ის ნაცვლად 0,3 საათში ასრულებს ნორმას. მისი შრომის მეთოდი ცკკპ 83ბ-ის ნაცვლად 468,9 ნორმასაათის ეკონომიას გვაძლევს, რაც წელიწადში 3.362 მანეთს ზოგავს. აი, რა შეუძლია შრომისადმი გულისყურიან დამოკიდებულებას. მაგრამ ისიც უნდა ითქვას, რომ ერთი მუშაკი, რაგინდ კარგად მუშაობდეს, ამინდს ვერ შექმნის სწარმოში. მოწინავეს გამოცდილება ყველამ უნდა გაიზიაროს. ისეც მოხდა ჩვენთან.

ბ. წიკალურის მეთოდით შრომობენ მოწინავე მუშები ნ. ცხოვრებოვა, თ. ქაჯაეა, ლ. მელაძე, ნ. ჯოჯუა, ლ. მაკედონსკაია და სხვები, რომლებმაც წლის დავალება 6 თვეში შეასრულეს.

პარტიული კომიტეტი გაერთიანების ადმინისტრაციასთან, სამამრო პარტიულ ორგანიზაციებთან ერთად დღენიადაგ იღებს მომჭირნეობისა და უყირათიანობის რეჟიმის კიდევ უფრო დახვეწისათვის. ვედილობთ შევიმუშაოთ ისეთი ორგანიზაციულ-ტექნიკური ღონისძიებები, რომელთა პრაქტიკული განხორციელება მნიშვნელოვნად წაადგება საწოგადოებრივი დოკუმენტის შექმნის საქმეს.

შარშან პირველად შეიქმნა თეორიული სემინარი „ლენინი, სკკპ — უყირათიანობისა და მომჭირნეობის შესახებ“, რომლის პროპაგანდისტია გაერთიანების გენერალური დირექტორი ლ. ჯაკობი, 6 ჯგუფში ისწავლება „ეკონომიური ეკონომია“, ხოლო 8 ჯგუფში „მომჭირნეობა კომუნისტური თვისებაა“.

ჩვენი საქმიანობის ერთგვარ, თავისებურ დათვალიერებად იქცა კოხფერენცია დეკაზონ — „უმკაცრესი მომჭირნეობა, დაწესებულებათა ბრძოლა ხუთწლეულის რეზერვია“, რომლის მუშაობისას გამოიკვეთა უყირათიანობ მეურნეობრიობის, მომჭირნეობისა და მატერიალური რესურსების რაციონალური გამოყენების პრობლემები. კონფერენციის თემატიკა შეიცავდა ისეთ საკითხებს, როგორიც არის: „სამეშაო დროის რაციონალური განაწილება, მანქანა-დანადგარების ეფექტიანი გამოყენება, მეცირე დანახარჯებით მეტი და ხარისხიანი პროდუქციის შექმნა, ნარჩენების, როგორც წარმოების მოცულობის ზრდის საუკეთესო საშუალების, უფრო მიზანმიმართული გამოყენება და სხვ.

მომჭირნეობისა და უყირათიანობის საკითხებს ეშეკუნეთ საერთო-ელ გამოუშვებს, განსაკუთრებით ზრდის ჩვენ“ პასუხისმგებლობას. „ეიდილრბი უთუოდ შეასრულოთ პირობა. სამაგვო ასორტიმენტის თითქმის 50 პროცენტი სახელმწიფო ხარისხის ნიშნით გამოდის. თუმცა პარტიული კომიტეტის სხდომაზე საკითხის განხილვისას გამოჩნდა, რომ ამ მიმართულებითაც ჯერ კიდევ ბევრი მუშაობაა საჭირო. კონკრეტულად ამის თქმის საფუძველი მოგვა იმ 176 რეკლამაციამ, რომლებიც 1981 წლის 11 თვეში მიიღო კოლექტივმა. ისიც უნდა ითქვას, რომ ბრიგადა ჩვენგან დამოუკიდებელი მიზეზებიც ბევრია, რომ ბევრ ადგილას ეკონომიკა ამის თქმის საფუძველი მოგვა. ეს ეხება ეკონომიკურ ანალიზს, ეკონომიკურ ბალანსებს,

ჩვენმა კაზეთმა ამას წინათ აუწყა მკითხველებს, რომ მოსკოვში გაიმართა პიპერბარიული მედიცინის VII საერთაშორისო კონგრესი. იგი ყველაზე უფრო მნიშვნელოვანი და ერომიმდგენელობითია ყო მედიცინის ამ შედარებით ახალი დარგის ისტორიაში. პრაქტიკოსთა და მეცნიერთა ეს შეკრება მარტო სპეციალისტთა ცხოველ ინტერესს როდი იწვევს, ამიტომაც კაზეთი ირმთა დღეს წინათ დაწუნდულ საუბარს ამ თემაზე.

„ლენინსკის“ კორესპონდენტი შეხვდა პიპერბარიული მედიცინის VII საერთაშორისო კონგრესის საორგანიზაციო კომიტეტის წევრს, სსრ კავშირის მედიცინის მეცნიერებათა აკადემიის ქირურგიის საკავშირო ცენტრის უფროს მეცნიერ თანამშრომელს, სსრ კავშირის სახელმწიფო პრემიის ლაურეატს თეიმურაზ ბეიორგბიანს და სთხოვა თავისი შთაბეჭდილებები და მოსაზრებანი კეზეთრებინა ჩვენთის მკითხველთათვის ახლა, როცა კონგრესის შედეგები უკვე შეჯამებულია, როცა იწყება კონკრეტულ დასახულ მიმართულებათა განხორციელება. ქვემოთ ეხეიდავთ მის ნაამბობს.

პერსპექტიული მიმართულება

გვესაუბრება
საერთაშორისო
კონგრესის მონაწილე
ქართველი მეცნიერი

მრავალ ქვეყანაში, მათ შორის რუსეთშიც, ეკმიები ჯერ კიდევ გასულ საუკუნეში იყენებდნენ სამკურნალო ბაროკამერებს, რომლებშიც საკანგებო სპერეულებით იტმბებოდა დაწნეხილი ჰაერი. დღეკანდელი სამით კი პიპერბარიული მედიცინა ძნლოდ ჩვენი საუკუნის სამოციანი წლებიდან ჩნდება, როდესაც დაისტამბა პოლანდიელი ქირურგის ი. ბეიერმანა და მისი თანამშრომლების ნაშრომები, პირველ ყოვლისა, გაჰმაურებელი სტატია — „სიიოცხლე უსასრულოდ“. მათ ცხადყვეს, რომ, თუ წნევა სამ ატმოსფეროამდე ამაღლდება, ყანგბადი, პარციალური წნევის გაზრდის გამო, არტერიულ სისხლში ისეთი რაოდენობით იხსნება, რომ შესაძლებელია ორგანიზმის მეტაბოლურ მოთხოვნილებათა დაკმაყოფილება ერითროციტებისა და მათში შეძაალი ყანგბადის გადამტანის — ჰემოგლობინის გარეშეც.

ი. ბეიერმანა და მისი მიმდევრების ნაშრომებს დიდი გულისყურით შეხედნენ, ენინიდან სნეულებათა აბსოლუტურ უძრაველობას თან სდევს ყანგბადის უმრავლობა.

1964 წელს მოსკოვში, სამედიცინო მეცნიერებათა აკადემიის ქირურგიის საკავშირო სამეცნიერო ცენტრში, აკადემიკოს ბ. პეტროვსკის ხელმძღვანელობით შეიქმნა ორგანიზმის ხელოვნური ოქსიგენაციის საშუალებათა შემსწავლელი საგანგებო ლაბორატორია; დაიწყო ექსპერიმენტები, მოგვიანებით კი კლინიკური შუმბადაც.

1975 წელს მოსკოვში გაიხსნა მსოფლიოში უდიდესი სამედიცინო ბაროკამერების კომპლექსი. ეს არის ტექნიკური ნაგებობა, რომელიც უაბლეს სამედიცინო და ტექნიკურ მოთხოვნებს შეესატყვისება. ექვს დიდ ბაროკამერაში, რომლებიც საინტერიერო, თერმალიელ და სარეანიმაციო ბლოკებს შეიცავს, გათვალისწინებულია სასურეველი მოკრკალიმატი, ბაროკამერებში აწეული წნეხისას მომუშავე საამედიცინო პერსონალის უშიშროების ტექნიკისა და შრომის დაცვის ყველა პირობა. ცალკეა გამოყოფილი ინტენსიური თერაპიისა და რეანიმაციის, ჭრილობის ინფექციისა და ამბოლატორიული მკურნალობის განყოფილებები, ექსპერიმენტული ლაბორატორია. განყოფილებებს აქვს ერთადგილიანი ყანგბადის ბაროკამერები და ექსპერიმენტული ბაროკამერები ცხოველებისათვის. ამ კომპლექსის საფფუძველზე წარმოიქმნა პიპერბარიული ოქსიგენაციის საკავშირო ცენტრი, შექმნილია საკავშირო სამედიცინო აკადემიის პრობლემური კომისია, რომელსაც სსრ კავშირის მეცნიერებათა აკადემიის ფენომენ-ბიოლოგიურ ინსტიტუტთან ერთად ექვსი სამეცნიერო-კვლევითი ინსტიტუტი, ექვსი ინსტიტუტი, ექვსი ინსტიტუტი, ექვს

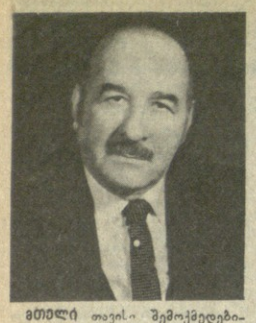

ღვაწლმოსილი მკვლევარი

საქართველოს სსრ მეცნიერებათა აკადემიის წევრ-კორესპონდენტის ბორის უურაშვილის დაბადების 70 წლის თავის გამო

მთელი თავის შემოქმედებითი ეფარი. საქართველო-კავკასიის მოღვაწეობა საქართველოს სსრ მეცნიერებათა აკადემიის წევრ-კორესპონდენტმა პროფესორმა ბორის უურაშვილმა მიუძღვნა ბიოლოგიური მეცნიერების შედარებით ახალგაზრდა დარგს — ჰელმინთოლოგიას, რომელიც ადამიანის, გარეული და შინაური ცხოველებისა და მცენარეების პარაზიტულ ჭიებს (ჰელმინთებს) შეისწავლის.

თბილისის სახელმწიფო უნივერსიტეტისა და თბილისის სამედიცინო ინსტიტუტის დამთავრების შემდეგ ბ. უურაშვილმა დიდხანს იმუშავა საქართველოს ჰელმინთოლოგიის ფუძემდებლის, სამეცნიერო აღიარებული მეცნიერის აკადემიკოს ე. სარიანიძის უშუალო ხელმძღვანელობით, რამაც განაპირობა ახალგაზრდა სწავლულის საბოლოო არჩევანი, მისი შემდგომი სამეცნიერო-კვლევითი შუშობა. ბ. უურაშვილმა დიდი ღვაწლი დასდო საქართველოს ენდემურების შესწავლას ფაუნისტიკის, სისტემატიკის, ზოოგეოგრაფიის, ეკოლოგიის, ბიოლოგიისა და სამეცნიერო-ვეტერინარულ ჰელმინთოლოგიის, ეპიზოოტიოლოგიის, ფარმაკოლოგიისა და ალერგიის ფუძემდებელ ბ. ალიევის ხელმძღვანელობით ჩატარებული ფუნდამენტური კვლევა-ძიებანი ეკონომიკურად ეფექტიანი ანტიჰელმინთული ნივთიერებების, ფრინველთა ჰელმინთოფაუნის, ფორმირების ფაქტორების, ჰელმინთური ინვაზიების გავრცელების გზების, გარეული ფრინველების როლი ჰელმინთებით მინაფი ფრინველების დაინვაზიებაში; გამოვლინდა ჰელმინთების ახალი, მეცნიერებისათვის მანამდე უცნობი სახეობები. ფრანველთა ჰელმინთოლოგიის შესწავლის შედეგები ისახა სპეციალურ მონოგრაფიაში, რომელიც სსრ კავშირის მეცნიერებათა აკადემიამ გამოსცა.

მრავალი გამოკვლევა შეასრულა ბ. უურაშვილმა საქართველოში გავრცელებული ტრემატოდებისა და აკანტოცეფალების შესასწავლად. ამ სამუშაოთა შედეგები შეჯამებულია მონოგრაფიებში, რომლებშიც აღწერილია კვლევის საგნად აღებული ჰელმინთების სახეობები, გამოქვეყნდა მათი ეკოოგიური-გეოგრაფიული განაწილება საქართველოს ტერიტორიაზე, ცალკეულ სახეობათა ბიოლოგიის თავისებურებები და სამედიცინო და ვეტერინარულ მნიშვნელობა, ასევე განხილულია ჰელმინთოზთან ბრძოლის ზოგადი პრინციპები.

საქართველოში ეპიზოოტიოლოგიისა და ალეფეოლოგიის შესწავლის შედეგად გამოვლენილია ამ ჰელმინთოზების გავრცელების კანონზომიერებები და ალეუოოკოის მანამდე უცნობი შეაღლები მასპინძლები.

ბ. უურაშვილმა ასევე პირველმა შესწავლა საქართველოში შიდა წყალსატევებისა და ზაფხეთ ზღვის საქართველოს მიმდებარე ნაწილის თევზების ჰელმინთოფაუნა.

მეცნიერი შუდამ დიდ ყურადღებას უთმობდა თეორიისა და პრაქტიკისათვის მნიშვნელოვან საკვლევ ობიექტებზე. ეს კი ბევრს უწყობს შესაბამის კომპლექსებში ცხოველთა და მცენარეთა პარაზიტების ფაუნის ფორმირებისა და როლის შესწავლას, მიზი ცვლილებების პროგნოზირებას ტერიტორიის სამეურნეო თვისებების პირობებში.

სამეცნიერო-კვლევითი მუშაობის პარალელურად ბ. უურაშვილი ნაყოფიერ პედაგოგიურ მოღვაწეობასაც ეწეოდა. მრავალი წლის განმავლობაში იგი იყო თბილისის სახელმწიფო უნივერსიტეტის უხერხემლოთა ზოოლოგიის კათედრის გამგე. ამავამად უნივერსიტეტსა და ა. პუშჩინის სახელობის პედაგოგიურ ინსტიტუტში კითხულობს ლექციებს უხერხემლოთა ზოოლოგიაში.

მეცნიერმა შეადგინა ამ საგნის სახელმძღვანელო ქართულ ენაზე, დიდი ამაგი დასდო პარაზიტოლოგიის დარგში სამეცნიერო კადრების აღზრდის საქმეს. მის მიერ მომზადებული სპეციალისტები წარმატებით მუშობენ ზოოლოგიის ინსტიტუტსა და სხვა სამეცნიერო დაწესებულებებში, უმაღლეს სასწავლებლებში.

მეცნიერულ და პედაგოგიურ შუშაობას ბ. უურაშვილი უთავსებს მრავალფეროვან სამეცნიერო-ორგანიზაციულ და საზოგადოებრივ მოღვაწეობას. ის არის საქართველოს სსრ მეცნიერებათა აკადემიის ზოოლოგიის ინსტიტუტის დირექტორი, ხელმძღვანელობს სსრ კავშირის მეცნიერებათა აკადემიის პრობლემა „ცხოველთა სამყაროს ათვისების, რეკონსტრუქციისა და დაცვის ბიოლოგიური საფუძვლების" სამეცნიერო საბჭოს საქართველოს სექციას, საქართველოს სამეცნიერო ჰელმინთოლოგთა საზოგადოებას, საბჭოთა კავშირის მეცნიერებათა აკადემიის ელექტრონული მიკროსკოპის სამეცნიერო საბჭოს საქართველოს სექციას, საქართველოს სსრ მინისტრთა საბჭოს ბუნების დაცვის სახელმწიფო კომიტეტის ფაუნის დაცვის საბჭოს, არის საქართველოს მონიდრეთა კავშირის გამგეობის პრეზიდიუმის წევრი, სსრ კავშირის მეცნიერებათა აკადემიის „პარაზიტოლოგიისა" და „საქართველოს სსრ მეცნიერებათა აკადემიის მაცნეს" (ბიოლოგიური სერია) სარედაქციო კოლეგიის წევრი და სხვა.

ბ. უურაშვილის მრავალმხრივი დაწინაურებაში ეროვნული ენა-ლიტერატურის ზოოოლოგიის ენაზე 3 ტომად აქვს. მან მეოთხე ტომი დაამატა მსოფლიოს ეკსპრესპრეზიდენტ ნონა გაფრინდაშვილი. იოსეფიანს გაფრინდაშვილი და უნგრელი ეუქა ეერეცი მხოლოდ ნახევარ-ნახევარი ტომით ჩამორჩებიან.

ფეხბურთის ამბები

ფავორიტთა შორის

ინგლისის პრესა თვლის, რომ საბჭოთა ფეხბურთელებს მომავალ მსოფლიო ჩემპიონატში წარმატების მოპოვების დიდი შანსები აქვთ. გაზეთი „მორნინგ სტარი" შენიშნავს, რომ ისეთი მოთამაშეები, როგორიც ირიან, ბლოხინი,
-ფეინი, ჩივაძე და შენგელია, საბჭოთა ნაკრებს კარგ პერსპექტივებს უქმნიან, გაზეთი წერს: „საფეხბურთო ექსპერტები ვარაუდობენ, რომ სწორედ საბჭოთა ნაკრები შეხვდება ფინალში ბრაზილიას ბუნდს".

წლის საუკეთესო არბიტრები

სსრ კავშირის ფეხბურთის ფედერაციის პრეზიდიუმმა 1981 წლის სეზონის მიხედვით დაამტკიცა ქვეყნის 10 საუკეთესო მსაჯის სია. ეი ისახიც: ვ. ბუტეკო (მოსკოვი), რ. ოუშკა (ვილნიუსი), მ. სტუპარი (ივანო-ფრანკოვსკი), ვ. მიმინოვიელი (თბილისი), ა. მილჩენკო (სოხუმი), ვ. ბაკაკიკი (მოსკოვი), ა. ტემერტეი (უფეოროოდი), ლ. აქსელეეიჩი (მოსკოვი), მ. ბკრტჩიანი (ერევანი), ა. შეეჩენკო (მოსკოვი).

მწვრთნელები იცვლებიან

რიგორც ცნობილია, მსოფლიოს პირველობის მე-7 შესარჩევ ჯგუფში გდრ-ის ნაკრების წარმატებული ბოლო ხანებ ბელჭძღვანელი ეკორგ ბუშნერი. მისი მოვალეობის შესრულება რამდენიმე თვის მანძილზე ეკისრებოდა ქვეყნის ახალგაზრდული ნაკრების მწვრთნელს ბერხდ შტანგეს. ამ რამდენიმე დღის წინათ გდრ-ის ფეხბურთის ფედერაციამ ეროვნული გუნდის ხელმძღვანელის პოსტი მიანდო რუდოლფ კრაუზეს, რომელიც მანამდე გდრ-ის ოლიმპიურ ნაკრებს ედგა სათავეში, ოლიმპიური გუნდის მწვრთნელი კი შტანგე გახდა.

საბერჭოთის ნაკრების მწვრთნელად დაინიშნა ხრისტოფ ასხოხიდიანი, რომელიც ბოლო წლებში ავარჯიშებდა „ჟორნიფოსისა" და „პანსეროიკოსის" კლუბებს.

უეფას კონგრესი

უეფას მომავალი კონგრესი ვიამორთება მიმდინარე წლის 28 აპრილს ვდრ-ის ქალაქ დრეზდენში. როგორც უეფას მენეჯმენტიდან ეტყობინებიან, დღის წესრიგის მთავარ საკითხი იქნება ხაწილობრივი არჩევნები უეფასა და ფიფას აღმასრულებელ კომიტეტებში. ეს არჩევნები იმ პირებს ეხება, რომელთა მანდატებს ვადა 1982 წელს გაუდის, მათ შორის არიან თვით უეფას პრეზიდენტიც, არტემიო ფრანკი, ფიფას ვიეე-პრეზიდენტი ჰერმან ნორიბერგერი და სხვანი. აღმასრულებელი კომიტეტის წევრების ორი წლის ვადით ირჩევენ. აქვე ისიც უნდა აღინიშნოს, რომ ფრანკი კვლავ ამირეს თავისი კანდიდატურის წამოყენებას უეფას პრეზიდენტის პოსტზე.

ᲓᲐᲬᲘᲜᲐᲣᲠᲓᲐ ᲜᲐᲜᲐ ᲘᲝᲡᲔᲚᲘᲐᲜᲘ

იუგოსლავიის ქალაქ ია-ცეში გრძელდება მოჭადრაკე ქალთა საერთაშორისო ტურნირი. ოთხი ტურის შემდეგ დაწინაურდა თბილისელი ნანა იოსელიანი, რომელსაც ახლა 3 ქულა აქვს. მან მეოთხე ტურში დაამარცხა მსოფლიოს ეესხეპპპიონი ნონა გაფრინდაშვილი. იოსელიანს გაფრინდაშვილი და უნგრელი ეუქა ეერეცი მხოლოდ ნახევარ-ნახევარი ქულით ჩამორჩებიან.

ᲤᲔᲮᲑᲣᲠᲗᲘᲡ ᲐᲛᲑᲔᲑᲘ

ფავორიტთა შორის

ინგლისის პრესა თვლის, რომ საბჭოთა ფეხბურთელებს მომავალ მსოფლიო ჩემპიონატში წარმატების მოპოვების დიდი შანსები აქვთ. გაზეთი „მორნინგ სტარი" შენიშნავს, რომ ისეთი მოთამაშეები, როგორიც ირიან, ბლოხინი, ყოფინი, ჩივაძე და შენგელია, საბჭოთა ნაკრებს კარგ პერსპექტივებს უქმნიან, გაზეთი წერს: „საფეხბურთო ექსპერტები ვარაუდობენ, რომ სწორედ საბჭოთა ნაკრები შეხვდება ფინალში ბრაზილიას ბუნდს".

წლის საუკეთესო არბიტრები

სსრ კავშირის ფეხბურთის ფედერაციის პრეზიდიუმმა 1981 წლის სეზონის მიხედვით დაამტკიცა ქვეყნის 10 საუკეთესო მსაჯის სია. ეი ისახიც: ვ. ბუტეკო (მოსკოვი), რ. ოუშკა (ვილნიუსი), მ. სტუპარი (ივანო-ფრანკოვსკი), ვ. მიმინოვიელი (თბილისი), ა. მილჩენკო (სოხუმი), ვ. ბაკაკიკი (მოსკოვი), ა. ტემერტეი (უფეოროოდი), ლ. აქსელეეიჩი (მოსკოვი), მ. ბკრტჩიანი (ერევანი), ა. შეეჩენკო (მოსკოვი).

მწვრთნელები იცვლებიან

რიგორც ცნობილია, მსოფლიოს პირველობის მე-7 შესარჩევ ჯგუფში გდრ-ის ნაკრების წარმატებული ბოლო ხანებ ბელჭძღვანელი ეკორგ ბუშნერი. მისი მოვალეობის შესრულება რამდენიმე თვის მანძილზე ეკისრებოდა ქვეყნის ახალგაზრდული ნაკრების მწვრთნელს ბერხდ შტანგეს. ამ რამდენიმე დღის წინათ გდრ-ის ფეხბურთის ფედერაციამ ეროვნული გუნდის ხელმძღვანელის პოსტი მიანდო რუდოლფ კრაუზეს, რომელიც მანამდე გდრ-ის ოლიმპიურ ნაკრებს ედგა სათავეში, ოლიმპიური გუნდის მწვრთნელი კი შტანგე გახდა.

საბერჭოთის ნაკრების მწვრთნელად დაინიშნა ხრისტოფ ასხოხიდიანი, რომელიც ბოლო წლებში ავარჯიშებდა „ჟორნიფოსისა" და „პანსეროიკოსის" კლუბებს.

უეფას კონგრესი

უეფას მომავალი კონგრესი ვიამორთება მიმდინარე წლის 28 აპრილს ვდრ-ის ქალაქ დრეზდენში. როგორც უეფას მენეჯმენტიდან ეტყობინებიან, დღის წესრიგის მთავარ საკითხი იქნება ხაწილობრივი არჩევნები უეფასა და ფიფას აღმასრულებელ კომიტეტებში. ეს არჩევნები იმ პირებს ეხება, რომელთა მანდატებს ვადა 1982 წელს გაუდის, მათ შორის არიან თვით უეფას პრეზიდენტიც, არტემიო ფრანკი, ფიფას ვიეე-პრეზიდენტი ჰერმან ნორიბერგერი და სხვანი. აღმასრულებელი კომიტეტის წევრებს ორი წლის ვადით ირჩევენ. აქვე ისიც უნდა აღინიშნოს, რომ ფრანკი კვლავ ამირეს თავისი კანდიდატურის წამოყენებას უეფას პრეზიდენტის პოსტზე.

ᲗᲑᲘᲚᲘᲡᲘᲡ 120-ᲯᲘ ᲡᲐᲢᲠᲐᲜᲡᲞᲝᲠᲢᲝ ᲢᲔᲥᲜᲘᲙᲣᲠᲘ ᲡᲐᲡᲬᲐᲕᲚᲔᲑᲔᲚᲘ

აცხადებს მოსწავლეთა მიღებას 1982 სასწავლო წლისათვის

სასწავლებელი ამზადებს თბილისის სატრანსპორტო გაერთიანებისათვის მაღალკვალიფიციურ სპეციალისტებს შემდეგი სპეციალობების მიხედვით:

1. ავტომობილის მძღოლები (მეორე კლასი, „დ" კატეგორია);

2. მძღოლი ავტოშემკეთებლები;

3. ტრამვაისა და ტროლეიბუსის მძღოლები.

სწავლის ხანგრძლივობა „დ" კატეგორიის, ტრამვაისა და ტროლეიბუსის მძღოლის სპეციალობაზე — 6 თვე, მძღოლ ავტოშემკეთებლის სპეციალობაზე — 1 წელი.

სასწავლებელში მიიღებენ საშუალო განათლების მქონე 18-დან 30 წლამდე ასაკის ახალგაზრდები.

სასწავლებელში ჩარიცხულთ მიეცემათ სტიპენდია — 30-დან 80 მანეთამდე სპეციალობის მიხედვით, ფრიადოსნებს სტიპენდია 25 პროცენტით იზრდებათ, გარდა სტიპენდიისა, მოსწავლეებს მიეცემათ საწარმოო პრაქტიკის დროს გამოშუშავებული თანხის 33 პროცენტი.

მოსწავლეები, რომლებიც წარჩინებით დამთავრებენ სასწავლებელს, უმაღლეს სასწავლებელში შესვლისას სარგებლობენ საშუალო სკოლის ოქროს მედალოსნის უფლებებით.

მოსწავლეები სასწავლებლის დამთავრების შემდეგ განაწილებული იქნებიან სამუშაოდ თბილისის სატრანსპორტო გაერთიანების ორგანიზაციებში.

კურსდამთავრებულების ხელფასი 200-დან 300 მანეთამდეა სპეციალობის მიხედვით.

ტრამვაისა და ტროლეიბუსის მძღოლის სპეციალობაზე მიღებულან ჩვენი რესპუბლიკის რაიონებიდან ჩამოსული ახალგაზრდებიც, რომლებიც უზრუნველყოფილი იქნებიან საცხოვრებლით, ხოლო სწავლის წარმატებით დამთავრების შემთხვევაში ტრამვაი-ტროლეიბუსის სამმართველოში ეძლევათ საშუალება დადგეს ხელშეკრულება ბინის მიღებაზე და ამორტიზირებულ მუუტქი ავტომობილის გაზ-24-ის შეძენაზე.

სასწავლებელში შემსვლელებმა უნდა წარმოადგინონ შემდეგი საბუთები: განცხადება დირექტორის სახელზე; საშუალო განათლების მოწმობა (ატესტატის დედანი); ცნობა ჯანმრთელობის შესახებ (ფორმა); ცნობა საცხოვრებელი ადგილიდან; 6 ცალი ფოტოსურათი (3X4); დახასიათება; ავტობიოგრაფია; შრომის წიგნაკი ან ცნობა უმუშევრობის შესახებ; პასპორტს და სამხედრო ბილეთს წარადგენენ პირადად.

სასწავლებელში ჩარიცხვა წარმოებს საკონკურსო შერჩევით.

ჩარიცხვასა უპირატესობით სარგებლობენ გოგონები, სამხედრო სავალდებულო სამსახურიდან დემობილიზებული და სატრანსპორტო გაერთიანების მუშა-მოსამსახურის შვილები.

საბუთები მოიღება 1982 წლის 28 ივნისამდე ყოველდღე 9 საათიდან 17 საათამდე.

დაწვრილებითი ცნობებისათვის მოგვმართეთ მისამართით: თბილისი, შუშანიკის ქ. № 65.

ᲛᲝᲙᲚᲔᲓ

მაგიდის ჩოგბურთი. მოსკოვში გაიმართა ეკრომკული ლიგის გათამაშების მორიგი მატჩი. სსრ კავშირის ნაკრებმა მიიღო დანიის გუნდი და დამარცხება ანგარიშით 5:2.

ფრანგბურთი. მოსკოვში ადგილობრივი „დინამოს" ქალთა გუნდმა თასების მფლობელთა თასის გათამაშების განმეორებით ნახევარფინალური მატჩი მოუგო ბელგრადის „ცრვენა ზვეზდას" — 3:0. ლენინგრადში კი ეფიფთა გუნდმა ასეთივე გათამაშების ნახევარფინალურ შეხვედრაში ლენინგრადის „აეროპობილისტმა" სძლია ჩეხკა-ბუდეეიცეს „ჭოდას" — 3:0.

კალათბურთი. ლენინგრადში გაიმართა რადიოვიკორაჩის თასის გათამაშების მეოთხედფინალური შეხვედრა, რომელიც ადგილობრივი „სპარტაკის" ვაჟთა გუნდმა წაგო ბაგალონის (ესპანეთი) „კოტონფფციოსთან" — 76:84.

რედაქტორი
გ. ბედინეიშვილი.

ᲡᲐᲐᲮᲐᲚᲬᲚᲝ ᲮᲣᲛᲠᲝᲑᲐ?

სამსახურიდან დაბრუნებულმა მამამ ჯიბიდან სათუთად ამოიღო ნაძვისხის ზეიმზე მოსაწვევი ბარათი და შვილს გადასცა. ბავშვმა რამდენჯერმე გულისყურით ჩაიკითხა ტექსტი, მაგრამ...

— მამიკო, რა წერია?

— როგორ, ამხელა ბიჭმა კითხვა არ იცი?

ახლა მამამ ატრიალა ხელში ბარათი, მერე გოგონებული სკამზე დაეშვა...

დაახლოებით ასეთ სიტუაციაში აღმოჩნდებიოდა მოსწავლეთა საახალწლო არდადეგების დღეებში ბორთა და მისი რაიონის 35 ათასი ოჯახი (ბარათის ტირაჟი ზომ 35 ათასია).

ბევრი რომ არ გაწვალო, ძვირფასო მკითხველო, სიტყვასიტყვით წარმოგიდგენ ამ მოსაწვევის უნიკალურ ტექსტს, იქნებ, ერთობლივად გავშიფროთ?

„პატარა, შეგობარო!

1982 წელს... იანვარს გიწვევთ საახალწლო ნაძვის ხაჭიდაო დარბაზში დღის... საათზე ქ. ბოგის ხის ზეიმზე.

თქვენი ოოოლის ბაბუა".

ზოგიერთმა იქნებ თქვას — კომფერტარი ზედეტეთო. მაგრამ, რას ბრძანებენ, უკომფერტოოდ ამ ერთიანები ტექსტის ამოხსნა გაგნ. შეიძლება? ჯერ ერთი, ნახევრად „უთარიღო ძეგლია". ხომ შეიძლებოდა 85 ათას ბავშვს, ფშონდებათერთ, ერთხა და იმავე დროს მოსწავეებოდა საახალწლო ნაძვისხის ზეიმზე დასწრებაზ? ამა, მაშინ ეკითხათ, რა ეფდათ და მუშტ-ერაი გამარჯობოდა „ნაძრის საჭიდაო დარბაზში"! შემდეგ, „ქ. ბოგი" რომ ქ. გორია, ამას ხაზრიანი კაცი უმალ მიხვდება, მაგრამ „ქ. ბოგის ხის ზეიმზე?" — აქ უკვე-ლად ჩაფეჭრდება — ალბათ, რომელიმე ახალი ჯიშის ხის ალეოჩენთან დაკავშირებულ ზეიმზეთ ლაპარაკი.

ბარათს ხელს „თოოლის ბაბუა" აწერს (სხვათა შორის, ქართლში ამ თანამდებობის კაცი „თოოლის ბაბალ" მოიხსენიება).

რა არის ეს, იქნებ მორიგი საახალწლო ხუმრობაა? კი, ბატონო, მაგრამ ამგვარ „საახალწლო ხუმრობას" საქართველოს სსრ კულტურის მუშაკთა გორის რაიონული კომიტეტის ბეჭდვი „დამოწმება" რაღად უნდოდა?

გ. ბერძენიშვილი.

ᲛᲔᲑᲐᲠᲘᲢᲔᲑᲘ— ᲡᲐᲑᲐᲒᲘᲠᲝ ᲒᲖᲐ

ონი. (სკ. კორ.). დაბა ირში აშენდა და ამუშავდა რაიონში პირველი სამგზავრო სამაგირო გზა. მან უმოკლესი მანძილით დააკავშირა მეგარიტეთა აღმინისტრაციული შენობა და საყოფაცხოვრებო კომბინატი ლესოილის ბარიტის მაღაროებთან, რომელებიც ზღვის დონიდან ორი ათასი მეტრის სიმაღლეზე მდებარეობს.

სახალხო-სამაგირო გზის ამოქმედებას მიეძღვნა რაიონის ეშრომელთა ხალხმრავალი მიტინგი. საწარმოო გაერთიანება „სამთო ქიმიის" დირექტორმა ნ. ცხაკაიამ მეგარიტეებს მიულოცა ეს კარგი საჩუქარი.

ᲐᲮᲚᲝ მომავალში ჩვენი რესპუბლიკა ზეიმით აღნიშნავს რუსეთთან ოფიციალური დამოყვრების მეორასე წლისთავს.

რუსეთთან საქართველოს პოლიტიკურ ურთიერთობას ხანგრძლივი ისტორია აქვს. გეორგიევსკის ტრაქტატის დადებას მეტად ნაყოფიერი ნიადაგი მოუმზადა გამოჩენილი ქართველი სახელმწიფო მოღვაწის, პოეტის და მწერლობრის ვახტანგ VI უაღრესად ქმედითმა საქმიანობამ საქართველოს რუსეთთან დამოყვრებისა სარბიელზე. მან სიცოცხლე შეალია ამ მეტად საჭიროსოტო საქმეს. მაგრამ იმხანად შექმნილმა არახელსაყრელმა საერთაშორისო ვითარებამ გააჭარწყლა მისი დიდი გარჯა და ამაგი. იმედგალეულმა ვახტანგმა ასტრახანში დალია სული.

წინაპართა ᲐᲛᲐᲒᲘᲡ წარმოსაჩენად

პირველმგეზდავთა მემორიალის გამო

სამაგიეროდ ვახტანგ VI მოასწრო ქვეყნის ეროვნული კულტურის, საზოგადოებრივი და პოლიტიკური ცხოვრების სარბიელზე წარმატებით დამეკიდრებინა უარღესად მნიშვნელოვანი და საშვილოვნო ღონისძიება — მისი გარჯით და თაოსნობით 1709 წელს თბილისში დაარსდა პირველი ქართული ეროვნული სტამბა.

თბილისის პირველი სტამბის დაარსების ისტორია საფუძველად არის შესწავლილი. დადგენილია, რომ ამ საშვილოვნო ღონისძიებაში ვახტანგ მეექვსეს უშუალოდ გაუმაოსეს ხელი ცნობილმა ქართველმა მამულიშვილმა და გამოჩენილმა რემონელმა სახელმწიფო მოღვაწემ და განმანათლებელმა ანთიმოზ ივერიელმა და მისმა ტრანსლიტერაციამ მოწოფემ, სტამბის ოსტატმა მიხაილ იშეკასიერიმ.

წიგნის სტამბური წესით გამოცემამ და დანერგვამ გარდატეხა მოახდინა მსოფლიოს ყველა ხალხის ეროვნული კულტურის განვითარებაში. ქართული ეროვნული კულტურის ძეგლეს შენაძენად არის მიჩნეული თბილისის პირველ სტამბაში 1712 წელს ვახტანგისეული რედაქციით დაბეჭდილი „მოთა რუსთაველის უკვდავი „ვეფხისტყაოსანი".

მეტად ნიშანდობლივია აგრეთვე, რომ ვახტანგ VI სტამბაში დაბეჭდილი 20 დასახელების 24 გამოცემიდან, 22 წიგნი ბიბლიური ხასიათისა იყო. კარგად არის ცნობილი, რომ მაჰმადიანური სამყაროს გარემოცვაში მოქცეული ქართველი ერის ცნობიერებაში ეროვნული თვითმყოფობისა და ქრისტიანობის ცნება ერთ, განუყოფელ მონოლითად იყო დაფულებული, რის გამოც ოგი ეოუ კუნეთია მანძილზე მტრის წინააღმდეგ თავგანწირულ ბრძოლას მუდამ ქრისტიანობის დროშით აწარმოებდა. ამიტომ, სავსებით ბუნებრივია, რომ ქრისტიანული თხზულებების მომეტებული ბეჭდვა და გავრცელება ვახტანგ VI და მისმა თანამოაზრეებმა დაუქვემდებარეს უაღრესად საქირბოროტო ორი ძირითადი მიზნის განხორციელებას. — ერთი მხრივ, მაჰმადიანობის ძალადური ტალღის დასუსტებული ქართველი ხალხის ეროვნული თვითშეგნების გაძლიერებას, ხოლო, მეორე მხრივ, ეროვნული ენა-ლიტერატურა, ეროვნული ფერისცვალებისა და ეროვნული ერთიანობის ერთ-ერთ ეფექტიანი ინსტრუმენტად ქცევა.

ეს ორ ბელ უწყობს შესაბამის კომპლექსებში ცხოველთა და მცენარეთა პარაზიტების ფაუნის ფორმირებისა და როლის შესწავლას, მიზი ცვლილებების პროგნოზირებას ტერიტორიის სამეურნეო თვისებების პირობებში.

სამეცნიერო-კვლევითი მუშაობის პარალელურად ბ. უურაშვილი ნაყოფიერ პედაგოგიურ მოღვაწეობასაც ეწეოდა. მრავალი წლის განმავლობაში იგი იყო თბილისის სახელმწიფო უნივერსიტეტის უხერხემლოთა ზოოლოგიის კათედრის გამგე. ამავამად უნივერსიტეტსა და ა. პუშჩინის სახელობის პედაგოგიურ ინსტიტუტში კითხულობს ლექციებს უხერხემლოთა ზოოლოგიაში.

მეცნიერმა შეადგინა ამ საგნის სახელმძღვანელო ქართულ ენაზე, დიდი ამაგი დასდო პარაზიტოლოგიის დარგში სამეცნიერო კადრების აღზრდის საქმეს. მის მიერ მომზადებული სპეციალისტები წარმატებით მუშობენ ზოოლოგიის ინსტიტუტსა და სხვა სამეცნიერო დაწესებულებებში, უმაღლეს სასწავლებლებში.

მეცნიერულ და პედაგოგიურ შუშაობას ბ. უურაშვილი უთავსებს მრავალფეროვან სამეცნიერო-ორგანიზაციულ და საზოგადოებრივ მოღვაწეობას. ის არის საქართველოს სსრ მეცნიერებათა აკადემიის ზოოლოგიის ინსტიტუტის დირექტორი, ხელმძღვანელობს სსრ კავშირის მეცნიერებათა აკადემიის პრობლემა „ცხოველთა სამყაროს ათვისების, რეკონსტრუქციისა და დაცვის ბიოლოგიური საფუძვლების" სამეცნიერო საბჭოს საქართველოს სექციას, საქართველოს ჰელმინთოლოგთა საზოგადოებას, საბჭოთა კავშირის მეცნიერებათა აკადემიის ელექტრონული მიკროსკოპის სამეცნიერო საბჭოს საქართველოს სექციას, საქართველოს სსრ მინისტრთა საბჭოს ბუნების დაცვის სახელმწიფო კომიტეტის ფაუნის დაცვის საბჭოს, არის საქართველოს მონიდრეთა კავშირის გამგეობის პრეზიდიუმის წევრი, სსრ კავშირის მეცნიერებათა აკადემიის „პარაზიტოლოგიისა" და „საქართველოს სსრ მეცნიერებათა აკადემიის მაცნეს" (ბიოლოგიური სერია) სარედაქციო კოლეგიის წევრი და სხვა.

ბ. უურაშვილის მრავალმხრივი დაწინაურებაში ეროვნული ენა-ლიტერატურა ზოოოლოგიის ენაზე 3 ტომად აქვს. მან მეოთხე ტომი დაამატა მსოფლიოს ეესხეპპპიონ ნონა გაფრინდაშვილი. იოსეფიანს გაფრინდაშვილი და უნგრელი ეუქა ეერეცი მხოლოდ ნახევარ-ნახევარი ქულით ჩამორჩებიან.

ᲒᲔᲛᲡᲐᲮᲣᲠᲔᲑᲐᲗ „ᲪᲘᲡᲐᲠᲢᲧᲔᲚᲐ"

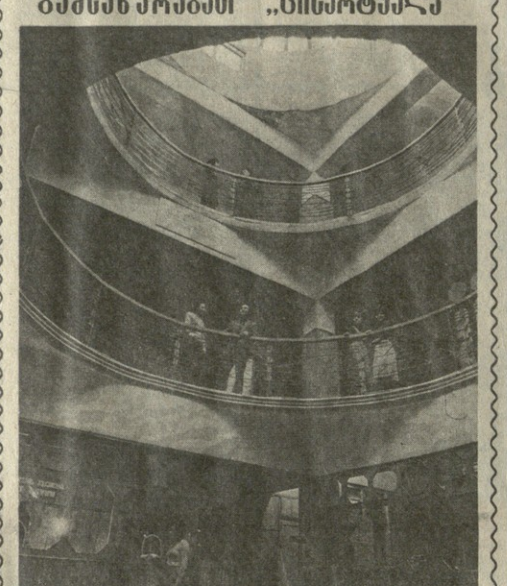

კეთილ სამსახურს უწევენ ზუგდიდის საყოფაცხოვრებო მომსახურების სახლში მოსულ მოქალაქეებს აქაური მუშაკები, რომლებმაც თეთრშუა თვეში განახორციელეს 1981 წლის დავალება და 245 ათას მანეთზე მეტი ღირებულების სხვადასხვა შეკეთება.

კარგი სახელი აქვს საყოფაცხოვრებო მომსახურების სახლ „ციხარტყელას".

სურათზე: ზუგდიდის მოსახლეობის საყოფაცხოვრებო მომსახურების სახლის ინტერიერი.

გ. ნასუფაშვილის ფოტო (საქინფორმის ფოტოკორესპონდენტი).

ᲡᲔᲖᲝᲜᲘᲡ ᲞᲠᲔᲛᲘᲔᲑᲘ

საქართველოს თეატრალური საზოგადოების ყოველწლიური კონკურსის „თანამედროვეობა და თეატრი" (1980-1981 წლების სეზონი) შედეგები

საქართველოს თეატრალური საზოგადოების პრეზიდიუმმა დამტკიცა ყოველწლიური კონკურსის მუდმივმოქმედი ჟიურის დადგენილება და გამოფენილი შემომქმედებისათვის მიანიჭა პრემია თითოეულს 200 მანეთის ოდენობით:

ლალი ვახტანგის ახალ როლებად — დრამატურგს პიესისათვის „პროვინციული ამბავი".

მედეა ზალვას ასულ კუპრაშიძეს — რეჟისორს, საქართველოს სსრ ხელოვნების დამსახურებულ მოღვაწეს ლ. როსეანის პიესის „პროვინციული ამბავის" დადგმისათვის კოტე მარჯანიშვილის სახელობის სახელმწიფო აკადემიურ თეატრში.

ნანა ლეკვანის ახალ ფაიფაშვილს — მსახიობს, საქართველოს სსრ სახალხო არტისტს შოთა რუსთაველის სახელობის სახელმწიფო აკადემიური თეატრის სპექტაკლში „შეშლილი, შეშლილი.. ახალი წელი", ინაზოს როლის შესრულებისათვის

სერიკ ოგანოვის ახალ შეკოიანს — მსახიობს, საქართველოსა და სომხეთის სსრ დამსახურებულ არტისტს ს. შაუმიანის სახელობის სომხური თეატრის სპექტაკლში „ფეტრები სიყვარულზე" ფერის როლის შესრულებისათვის.

ჭემალ ეხტატეს ძე მაზიაშვილს — მსახიობს, რესპუბლიკის დამსახურებულ არტისტს რუსთაველის სახელმწიფო თეატრის სპექტაკლში „ალი" დათიკო მეგრელიშვილის როლის შესრულებისათვის.

ბორის მიხეილის ძე კაზინეცს — მსახიობს, რესპუბლიკის დამსახურებულ არტისტს ა. გრიბოედოვის სახელობის სახელმწიფო რუსული დრამატული თეატრის სპექტაკლში „მარადისობის „ანარხი" ბაჩანა რამაშვილის როლის შესრულებისათვის.

ალექსი კიმბეკის ძე ეფრომლიევს — მსახიობს, რესპუბლიკის დამსახურებულ არტისტს ს. ჭანბას სახელობის სახელმწიფო აფხაზური თეატრის სპექტაკლში „აღორძინება" ავტორის როლის შესრულებისათვის.

გაბრიელ დანიელის ძე თაუგაზოვს — მსახიობს, საქართველოს სსრ სახალხო არტისტს. ტ. ხეთაგუროვის სახელობის სამხრეთ ოსეთის თეატრის სპექტაკლში „ეროვნული ეპოსი ამბავის" დადგმისათვის კოტე მარჯანიშვილის სახელობის სახელმწიფო აკადემიურ თეატრში.

ნინო ალეგრეს ასულ შამუელიშვილს — ახალგაზრდა მსახიობს თელავის სახელმწიფო თეატრის სპექტაკლში „იეოცსტე და ჯახსოვდეს" ნასტეჯას როლის შესრულებისათვის.

ზურაბ გივის ძე შილაკაძეს — ახალგაზრდა მსახიობს, ბათუმის ი. ჭავჭავაძის სახელობის სახელმწიფო თეატრის სპექტაკლში „მესამე თაობა" ბორის ოარეევის როლის შესრულებისათვის.

ლომგულ ვიქტორის ძე მურუსიძეს — მხატვარს, მესხეთის სახელმწიფო თეატრში სპექტაკლ „ბავდი ბიგვას" სცენოგრაფიისათვის.

ნათელა ამბერკის ასულ ურუშაძეს — თეატრმცოდნეს, ხელოვნებათმცოდნეობის დოქტორს, პროფესორს „ეგზერი ტბილისში" (1981 წ. 27-11) გამოქვეყნებული რეცენზიისათვის „პროვინციული ამბავი".

ბარნე დავითის ასულ ბუზუკაშვილს — ახალგაზრდა კრიტიკოსს „თეატრალურ მოამბეში" (1981 წ. № 1) გამოქვეყნებული რეცენზიისათვის „გზა".

ᲡᲝᲤᲚᲘᲡ ᲛᲔᲣᲠᲜᲔᲝᲑᲘᲡ ᲝᲑᲘᲔᲥᲢᲔᲑᲘᲡ ᲮᲔᲚᲛᲫᲦᲕᲐᲜᲔᲚᲔᲑᲝᲗ!

მეცხოველეობის ფერმებსა და მეფრინველეობის ფაბრიკებში უზრუნველყავით სახანძრო უსაფრთხოების წესების მკაცრი დაცვა.

გაბსოვდეთ, რომ ზამთრის პერიოდში ამ ობიექტებზე ხანძრის საფრთხე იზრდება.

დაიცავით სიფრთხილე ელექტროენერგიით და გასამთბობი დანადგარებით სარგებლობის დროს.

საქართველოს შინაგან საქმეთა სამინისტროს სახანძრო დაცვის სამმართველო;

საქართველოს მეხანძრეთა ნეიტალუროსტიანი საზოგადოება.

ᲠᲔᲓᲐᲥᲪᲘᲐ

ᲡᲐᲐ