პროლეტარელნო ყველა ქვეყნისა, შეერთდით!

კომუნისტი

საქართველოს კომუნისტური პარტიის ცენტრალური კომიტეტის, საქართველოს სსრ უმაღლესი საბჭოს და მინისტრთა საბჭოს ორგანო

КОМУНИСТИ — ОРГАН ЦК КП ГРУЗИИ, ВЕРХОВНОГО СОВЕТА И СОВЕТА МИНИСТРОВ ГРУЗИНСКОЙ ССР

გაზეთი გამოდის 1920 წლის 3 ივნისიდან

№ 12 (18254) შაბათი, 16 იანვარი, 1982 წელი ფასი 3 კაპ.

დღეს ნომერში:

● სოციალისტურ შეჯიბრებას — ახალი გაქანება (პირველი გვ.)

● აგროსამრეწველო კომპლექსის მართვა: ახალი ეტაპი

სასურსათო პროგრამის განხორციელების რთულ საქმეში წარმატების მოსაპოვებლად უაღრესად დიდი მნიშვნელობა აქვს სოფლის მეურნეობისა და მისი მომსახურე დარგების მუშაკთა მეცადინეობის გაერთიანებას, აგროსამრეწველო კომპლექსის სტრუქტურის დახვეწას, მთელი კომპლექსის მართვის გაუმჯობესებას. სწორედ ამ საკითხებს ეძღვნება საქართველოს კომპარტიის ცენტრალური კომიტეტის მდივნის ამხ. ჯ. პატიაშვილის წერილი, რომელიც გაზეთის დღევანდელი ნომრის მე-2 გვერდზეა დაბეჭდილი.

● საერთაშორისო ცხოვრება — ფაქტები, მოვლენები, კომენტარი (მესამე გვ.).

● მხატვრის გამოფენაზე. ინფორმაცია — 82 (მეოთხე გვ.).

კომუნისტი, დრო, მოვალეობა

ყოველდღიურად ჩვენი რესპუბლიკის სხვადასხვა კუთხიდან, სოფლებიდან და ქალაქებიდან დაუსრულებელ ნაკადად მოდის ცნობები, თუ როგორ შენდება, როგორ ახლდება ფაბრიკები და ქარხნები, როგორ მიიწევს ზემოთ მრავალსართულიანი საცხოვრებელი სახლების სარაფრები, როგორ ამოაქვთ მიწისქვეშეთიდან ქვანახშირი, გაჰყავთ გვირაბები, ჭიბრიებით ამაგრებენ მდინარეებს, გაზაფხულისათვის ტექნიკას ამზადებენ მექანიზაორები, პირუტყვს უვლიან ფერმის მუშაკები...

კომუნისტები კი ამ დიდი, მჩქეფარე ცხოვრების არა მარტო თანაზიარნი არიან, არამედ ბელშარტი მოთავენი და ინიციატორებიც. სხვავარადაც ხომ არც შეიძლება იყოს! სამშობლოს, ხალხის საკეთილდღეოდ ინიციატივიანი და აქტიური გარჯა-საქმიანობა მათი სანეხდგენო მოვალეობაა.

ჯერ კიდევ სახჭოთა ხელისუფლების პირველ წლებში, მოწინავე მუშებსა და გლეხებს პარტიაში შესვლას რომ მოუწოდებდა, ვლადიმერ ილიას ძე ლენინი წერდა: „ჩვენ-არ გვრიდეთ რაიმე სარგებელს, ჩვენ მოგიბიბოთ ძნელი საქმისათვის, სახელმწიფო მშენებლობის საქმისათვის“. გავიდა ათწლეულები, გაიზარდა კომუნისტური მშენებლობის მასშტაბი, მაგრამ კომუნისტთა ცხოვრების წესი უცვლელია — იყო მუდამ წინ, მუდამ იჩენდნენ საქმისათვის განსაკუთრებულ სიყვარულსა და თავდადებას.

მეთერთმეტე ხუთწლედი უშრეველად ახახელებს თავის ახალ გმირებს. ისინი მხარში უდგანან რესპუბლიკაში და მის ფარგლებს გარეთაც სახელგანოქმულ კომუნისტებს — გიორგი კურტანიძესა და ბორის ვაშაკიძეს, აიდა გუბაზსა და უშანგი ივანიშვილს, თამარ თარაეფასა და ვლადიმერ დოლიძეს, სხვა მრავალ საკვეყნო საქმისათვის გულშემატკივარ, თავდადებული ადამიანს.

მართლაც, რაოდენი გულშემატკივრობა, საერთო საქმისათვის რაოდენი წუხილი ჩანს ზუგდიდის რაიონის ახალსოფლის ლენინის სახელობის კოლმეურნეობის ბრიგადირის, ორგზის სოციალისტური შრომის გმირის, საქართველოს სსრ უმაღლესი საბჭოს დეპუტატის თამარ უუფუნაას წერილში, რომელიც ამ დღეებში გამოქვეყნდა პრესაში. იგი ეკუმპარატი კომუნისტია და ვერ ისვენებს, როცა ხედავს, რომ ჩვენი რესპუბლიკის ერთ-ერთ წამყვან დარგში — მეჩაიეობაში ბევრი რეზერვია გამოუყენებელი, რომ ზოგან ჩაის ბარიხხის საზიანოდ მოკმედებენ. „ნარაზენის ჩაის ფაბრიკაში ვიყავი ერთხელ, — წერს ამაგდარი კომუნისტი ქალი, — რა ნახა ჩემმა თვალებმა. გული დამეწყა, ჩაის ნედლეულო ვნახე ხელის აპარატით მოკრეფილი. მოკრეფილიო, იტყვის კაცი, თორემ ნახლავი იყო სწორედ, საკმაოდ მკაცრად განახლავი. ხავსე იყო გვიმრითა და სხვა ხარეველით. წონასწორობა დაკარგე ამ ხნის ქალმა, კინაღამ წაკვეცეო...“

ამ წერილს დღეს ბევრი გულწრფელი გამოხმაურება მოხდეს.

ჩვენ მივეჩვიეთ კომუნისტის ისეთ პოზიციას, როცა იგი საკუთარი სურვილით გადადის გაცილებით რთულ და ძნელ სამუშაო უბანზე, სწორედ იქ, სადაც საქმეს უფრო მოსიყვარულე გული და გამჯერე ხელი სჭირდება. ასე მოიქცა „ფბილისგვირაბშენის“ კომპლექსური ბრიგადის ბრიგადირი ალექსანდრე დათაშვილი, რომელიც ამ ცოტა ხნის წინათ ისევ დაბრუნდა შრომლიერ საწარმოში რთული და მეტად მნიშვნელოვანი ობიექტის — რკინაბეტონის კონსტრუქციების ქარხნის მშენებლობიდან, აქ იგი სკკპ XXVI ყრილობის გახსნის წინა დღეებში წავიდა. ახეთი მაგალითები ბევრია.

კომუნისტის პირადი მაგალითი — ეს უწინარესად ქცევის, მოქმედების მაგალითია. მაგრამ არანაკლებ მნიშვნელოვანია ისიც, რაც განახსოვეიებს მას უპარტიო მოწინავეებისგან: პოლიტიკური შორსმჭვრეტელობა, დღეკვლელი დღის პორიზონტს იქით ხედვის სურვილი და უნარი.

ჩვენი პარტიის ჯარისკაცის მეწინავეობა, მისი ნოვატორული ბუნება ბევრი რამით ვლინდება. განსაკუთრებით აღსანიშნავია ის კეთილი ეკონომიკური ბანი, სასარგებლო თაოსნობანი, რომლებიც ხალხიანი ნაკადულებივით მოედინება შრომითი კოლექტივებიდან და უერთდება საყოველთაო-ხალხო შეჯიბრების დიდ მდინარეს.

დიახ, არა მარტო პირადი, არამედ მთელი კოლექტივის, ქალაქისა თუ რაიონის, მთელი რესპუბლიკის, ჭკვენის გეგმებისა და ვალდებულებების შესრულებით ღრმად დაინტერესება უკარნახებს კომუნისტს იტვირთოს საქმენი უფრო სამნელნი.

დღეს, როგორც მთელ ჩვენს ჭკვეანაში, ისე საქართველოს შრომითს კოლექტივებში ხალისით აიტაცეს პატრიოტული ინიციატივა დეკენიი — „სსრ კავშირის შექმნის მე-60 წლისთავს — 60 დამკვრელური შრომის კვირა“. სწორედ ეს შეჯიბრება, რომელსაც ყოველდღიურად ერთვის კომუნისტთა, მოწინავე შრომიელთა სასარგებლო წამოწყებანი, განსაზღვრავს ამჟამად ჩვენი გარჯის, ჩვენი მოქმედების ხასიათსა და რიტმს.

ბუნებრივია, მაღალიდეური, ინიციატივიანი და პრინციპული კომუნისტი აქტიურად მოქმედ, მომთხოვნ პარტიულ კოლექტივში ყალიბდება და იწრთობა. სწორედ იქ, სადაც პირველადი პარტიული ორგანიზაცია ზუსტად ახრულებს სკკპ წესდების მოთხოვნებს, სადაც კრებებსა და სხვა სხდომებზე ბაისმის სამართლიანი კრიტიკა და თვითკრიტიკა, ყოველივის ყურად იღებენ თითოეული ამხანაგის აზრს, შენიშვნასა და წინადადებას, არ იშურებენ ენერგიას და დროს მიღებულ გადაწყვეტილებათა სავალდებულო შესრულებისათვის, ხელსაყრელი ნიადაგი ექმნება კომუნისტების აქტიურობას, მათი პასუხისმგებლობის გრძნობის განვითარებას. ეს ერთიელ კიდევ თვალნათლივ დაადასტურა პარტიულ ორგანიზაციებში ამას წინათ გამართულმა საანგარიშო-საარჩევნო კრებებმა. თვითონ განსაკუთრ: პირველად პარტორგანიზაციებში სატყვა წარმოთქვა კრებების მონაწილეთა 40 პროცენტზე მეტმა, ხოლო პარტიულ ჯგუფებში — 78,8 პროცენტმა. გამოთქვა ათასობით საყურადღებო წინადადება, და მისახალმებელია, რომ მათგან უმეტესობა უკვე განხორციელდა. ეს აქტიურობის ამაღლების შესანიშნავი პირობაა. რასაც სულ უფრო მეტად ითვალისწინებენ პარტიული კომიტეტები ამ უკანასკნელ წლებში.

„ცენტრალური კომიტეტი უდიდეს მნიშვნელობას ანიჭებს პირველადპარტორგანიზაციათა მეგობრეობლურობას, — თქვა ამხანაგმა ლ. ი. ბრეჟნევმა სკკპ ცენტრალური კომიტეტის 1981 წლის ნოემბრის პლენუმზე. — იმაზე, თუ როგორ მუშაობენ კომუნისტები, ბევრად არის დამოკიდებული ვითარება, განწყობილება შრომითს კოლექტივებში, მაშასადამე, საწარმოო მაჩვენებლებიც“.

აი რატომ არის გადაუდებლად საჭირო და აუცილებელი, რომ პარტიის საქალაქო და რაიონული კომიტეტები ღრმად ჩაჰწვდნენ პირველადი პარტორგანიზაციების, მისი წევრების ცხოვრებას, პრაქტიკულად დიეხმარონ მათ სრულყონ მუშაობის ფორმები და მეთოდები, დამჯერებლად უჩვენონ, თუ დღევანდელ ეტაპზე რას მიაპყრონ ყურადღება, საით მიმართონ მთავარი ძალები.

ამ მხრივ საზრიანი და მიზანმიმართული მუშაობის კარგი გამოცდილება აქვთ თბილისის საწარმოო გაერთიანების „ელექტროაპარატის“, გ. დიმიტროვის სახელობის საავიაციო ქარხნის, ქუთაისის ავტოქარხნის პარტიულ ორგანიზაციებს. მისასალმებელია, რომ უკანასკნელ ხანს შინაარსიანი და ნაყოფიერი მუშაობის უნარი გამოავლინეს ფოთის მიწოლომექანიზმების მანქანათსაშენებელი ქარხნის, გარდაბნის რაიონის ჯანდარის მეცხოველეობის კომპლექსის და ბევრი სხვა საწარმოს კომუნისტთა კოლექტივებმა.

სამწუხაროდ, ამას ყველა პარტიულ ორგანიზაციასა და იქ მომუშავე კომუნისტებზე ვერ ვიტყვით.

წელიწადი გავიდა, რაც მეთერთმეტე ხუთწლიანი გეგმა ჩვენი ცხოვრების კანონად იქცა. ამიტომაც ყველა — მუშით დაწყებული და მინისტრით დამთავრებული — მოვალეა მოეკიდოს მას როგორც კანონს, როგორც უმნიშვნელოვანეს სახელმწიფო დოკუმენტს. მაგრამ სწორედ განვლილი ერთი წელი და მიმდინარე წლის იანვრის პირველი ნახევარი თავისი შედეგებით იმსახეს ადასტურებს, რომ ჯერ კიდევ ცოტა როდი გვაქვს უგერგილო, უინიციატივო, უგულო მუშაობის ფაქტები, რომ ზოგი სამეურნეობა, დაწესებულება სერიოზულად ჩაბორრა ან ერთ ადგილს ტკეპნის. შეიმჩნევა იერიშობანა, უყაირათობა, მფლანგველობა, ძალღონისა და სახსრების დაქსაქსვა შენებლობაზე, ახალ სიმძლავრეთა ამოქმედების გაჭიანურება, სასოფლო-სამეურნეო კულტურების მოსავლის დიდ დანაკარგები, მეცხოველეობის ფერმებში შრომის ორგანიზაციის მოუწესრიგებლობა...

ერთი სიტყვით, ყოველივე ეს ხდება კომუნისტების თვალწინ, ზოგი პირველადი პარტიული ორგანიზაციის აქტანა გულგრილობით. სწორედ გულგრილობა, შორიდან მეთვალყურის პოზიცია, საქმეს რომ დიდად აზარალებს, ასეთი ფაქტიდანაც კარგად ჩანს: რუხთავის მეტალურგიული ქარხნის მარტენის საამქროს მიერ განუხორციელებელმა მარტო ერთმა დნობამ 195 ტონა ფოლადი დაკარგა სახელმწიფოს. რაც შრომის დისციპლინის მდგომარეობის შესწავლის მიზნით ამ საამქროში შემოწმება მოაწყვეს, 58 მუშა არ აღმოჩნდა ადგილზე, მთგან 33-ს თვითნებურად მიეტოვებინა სამუშაო. რა მტკაცება უნდა, რომ ასეთი შემთხვევები უარყოფითად მოქმედებს სხვა საამქროს მუშაობაზეც, რომელსაც მემარტენეებმა ფოლადი უნდა მიაწოდონ, და არღვევს მთლიანად ამ გიგანტი საწარმოს რიგმულობას.

ან, ამა თა ყაირათობანი შეიძლება დაიკვეხონ ამავე ქალაქის ქიმიური ბოჭკოს ქარხნის კომუნისტებმა, რომელთა წყარუების გამო უწყალოდ ნადგურდებოდა „პოლიპროპილენის“ ნარჩენები. მისი გამოყენებით კი დიდძალი მოგების მიღება შეიძლებოდა.

უკონტროლობა, ნაკლები მომკითხველობა ზშირად დანაშაულის ჩადენის წამქეზებელია. როცა შუახევის კოლმეურნეობაში „დიდი ოდენობით თანხების დატაცების ფაქტები გამოვლინდა, მაშინლა იტაცეს შებლზე ხელი პარტიის შუახევის რაიკომში: ხომ ადრეე ვიცოდთ, კოლმეურნეობის თავმჯდომარე ვ. დარხაძე უცოდველი რომ არ იყო, სადღა ვიგზავნიდითო.

ასეთი ფაქტები, სამწუხაროდ, იშვიათი როდია. ამიტომ ყველგან საჭიროა კარგად ორგანიზებული ოპერატიული კონტროლი, რომელიც ზრდის, ამაღლებს კომუნისტთა პასუხისმგებლობას. პირველადმა პარტიულმა ორგანიზაციებმა, პარტიის საქალაქო და რაიონულმა კომიტეტებმა ყოველი წარმატებისა თუ წარუმატებლობის მიღმა უნდა დაინახონ კონკრეტული პირები. ხშირად ისეც ხდება, რომ ამაო გვარებს, ვინც გულგრილად ეკიდება საქმეს და უპასუხისმგებლობას იჩენს, მხოლოდ უბრალოდ დაასახელებენ ხოლმე მოხხენებასა თუ სიტყვაში. ეს უმაქნისი პრაქტიკაა. კონკრეტულად უნდა მივუდგეთ, ზუსტად განვსაზღვროთ, როდის არის საჭიროო კომუნისტისათვის ამხანაგური რიგეა და დაბრალება, და როდის — მკაცრი პარტიული მომკითხველობა.

საამისოდ კარგი საცადი ფორმები და მეთოდები გვაქვს. პირველ რიგში, ფართოდ უნდა გამოვიყენოთ კრიტიკა და თვითკრიტიკა, ავრეთვე კომუნისტთა ანგარიშები საწესდებო მოვალეობათა შესრულების შესახებ, ინდივიდუალური გასაუბრებანი, სხვა მრავალფეროვანი საშუალებანი.

რაც უფრო იზრდება გადასაწყვეტი ამოცანების მასშტაბურობა, რაც უფრო მატულობს მუშაობის სირთულე, მით უფრო მაღლდება კომუნისტებისადმი მომთხოვნელობის დონეც. მეტად შთამბეჭდავია ახალგაზრდობასთან საამაღლო შეხვედრაზე სკკპ ცენტრალური კომიტეტის პოლიტბიუროს წევრობის კანდიდატის, საქართველოს კომპარტიის ცენტრალური კომიტეტის პირველი მდივნის ამხანაგ ე. შევარდნაძის სიტყვის სტრიქონები: „შრომა საფუძველია ნამშობლოს ძლიერებისა და სიმამაზისა. სამშობლოს სიყვარული გარჯა-ჯაფით უნდა მოავლაიაოთ, თუ მშობელი ხალხის კეთილდღეობა, მისი სულიერი და ინტელექტუალური აღზევება „გსურთ“. შემოქმედებითი შრომისა და რუდუნების ეშეზარტი სიყვარული კი ჩვენმა ახალგაზრდა თაობებმა კვლავაც კომუნისტებისაგან უნდა ისწავლონ, მათ უნდა მიბაძონ ყველგან და ყველფერში!

რესპუბლიკის პარტიული აქტივის კრება

15 იანვარს საქართველოს კომპარტიის ცენტრალური კომიტეტის სხდომათა დარბაზში გაიმართა რესპუბლიკის პარტიული აქტივის კრება. კრებაზე მონვეული იყვნენ საქართველოს კომპარტიის ცენტრალური კომიტეტის წევრები და წევრობის კანდიდატები, სარეკვიზიო კომისიის წევრები, პარტიის საქალაქო და რაიონული კომიტეტების პირველი მდივნები, რომლებიც არ შედიან ცენტრალური კომიტეტის შემადგენლობაში, სახალხო დეპუტატთა საბჭოების საქალაქო და რაიონული აღმასრულებელი კომიტეტების თავმჯდომარეები, რესპუბლიკური სამინისტროებისა და უწყებების ხელმძღვანელები, პროფკავშირული და კომკავშირული მუშაკები, ადმინისტრაციულ ორგანოთა და რესპუბლიკის სახალხო კონტროლის კომიტეტის პასუხისმგებელი მუშაკები, პრესისა და ტელევიზიის წარმომადგენლები.

პარტიული აქტივის კრების მუშაობაში მონაწილეობდნენ სსრ კავშირის გენერალური პროკურორი ა. მ. რეკუბკოვი, სკკპ ცენტრალური კომიტეტის ადმინისტრაციული ორგანოების განყოფილების გამგის მოადგილე ვ. ი. გლადიშევი.

პარტიული აქტივის კრების მონაწილეებმა იმსჯელეს მართლწესრიგის განმტკიცებისათვის პარტიული, საბჭოთა, სამართალდაცვის ორგანოების, საზოგადოებრივი ორგანიზაციების მუშაობის შედეგებსა და ამოცანებზე, რომლებიც გამომდინარეობს სკკპ ცენტრალური კომიტეტის მოთხოვნებიდან სამართალდარღვევათა წინააღმდეგ ბრძოლის გაძლიერების შესახებ.

კრებაზე მოხსენება გააკეთა საქართველოს კომპარტიის ცენტრალური კომიტეტის მეორე მდივანმა გ. ვ. კოლბინმა.

კამათში მონაწილეობდნენ საქართველოს კომპარტიის აფხაზეთის საოლქო კომიტეტის პირველი მდივანი ბ. ვ. ადლეიბა, საქართველოს სსრ პროკურორი ა. მ. ბარაბაძე, საქართველოს კომპარტიის თბილისის საქალაქო კომიტეტის მდივანი ნ. შ. ენდელაძე, საქართველოს სსრ მინისტრთა საბჭოს თავმჯდომარის მოადგილე ო. ე. ჩერქეზიანი, რესპუბლიკის უმაღლესი სასამართლოს თავმჯდომარე ა. გ. კარანაძე, საქართველოს კომპარტიის აჭარის საოლქო კომიტეტის პირველი მდივანი ვ. რ. პაპუნიძე, საქართველოს სსრ იუსტიციის მინისტრი ა. ა. შუშანაშვილი, რესპუბლიკის ფინანსთა მინისტრი დ. ნ. ფკალიშვილი, საქართველოს სსრ უმაღლესი საბჭოს პრეზიდიუმის თავმჯდომარის მოადგილე ვ. მ. სირაძე, საქართველოს კომპარტიის სამხრეთ ოსეთის საოლქო კომიტეტის მდივანი ა. გ. პარასტაევი, რესპუბლიკის შინაგან საქმეთა მინისტრის პირველი მოადგილე ვ. ი. შადური, საქართველოს კომპარტიის ქუთაისის საქალაქო კომიტეტის პირველი მდივანი ნ. დ. რუხაძე, საქართველოს კომპარტიის ცენტრალური კომიტეტის პროპაგანდისა და აგიტაციის განყოფილების გამგე ფ. კ. შარტავა, საქართველოს სსრ ტელევიზიისა და რადიომაუწყებლობის სახელმწიფო კომიტეტის თავმჯდომარე ნ. ა. ფოფხაძე, ცეკავშირის გამგეობის თავმჯდომარე კ. ნ. შავიშვილი, საქართველოს მწერალთა კავშირის გამგეობის მდივანი გ. შ. ციციშვილი, თბილისის სახელმწიფო უნივერსიტეტის პრორექტორი ს. მ. ჯორბენაძე, ახალქალაქის რაიონის პროკურორი ი. ო. აბრამიანი.

კრებაზე გამოვიდა სკკპ ცენტრალური კომიტეტის წევრი, სსრ კავშირის გენერალური პროკურორი ა. მ. რეკუნკოვი.

პარტიული აქტივის კრებაზე ვრცელი სიტყვა წარმოთქვა სკკპ ცენტრალური კომიტეტის პოლიტბიუროს წევრობის კანდიდატმა, საქართველოს კომპარტიის ცენტრალური კომიტეტის პირველმა მდივანმა ე. ა. შევარდნაძემ.

პარტიული აქტივის კრებამ მიიღო რეზოლუცია.

(საქინფორმი).

საქმემ გამოაჩინა

თბილისის საწარმოო გაერთიანება „ელექტროაპარატი“ ერთ-ერთი მოწინავე საწარმოა დედაქალაქში. მისი კოლექტივი მუდამ გამოირჩევა საქმისადმი დიდი პასუხისმგებლობითა და უნაგალთა შრომის უნარით. ამიტომაც არის, რომ ეს გაერთიანება ყოველწლიურად სახელმწიფო გეგმა-ვალდებულებებს დიდი გადაჭარბებით ასრულებს. გაერთიანებაში ფართოდ არის გაშლილი სოციალისტური შეჯიბრება დეკენიი: „სსრ კავშირის შექმნის მე-60 წლისთავს — 60 დამკვრელური შრომის კვირა“, რომელიც ჩვენი სამშობლოს დედაქალაქის მოსკოვის მოწინავე საწარმოების მოთელმა რიგმა კოლექტივებმა გამოიჩინეს. საიუბილეო წელს თავდადებით შრომობენ აქ და წარმატებასაც აღწევენ. გაერთიანების კოლექტივმა უკვე მილიონ 400 ათასი მანეთის პროდუქცია გამოუშვა. საწარმოში დიდი ყურადღება ექცევა ახალი პროდუქციის წარმოებას, აქ მალე დაიწყებენ ახალი ტიპის გამანაწილებელი პანელების, ავტომატი 20-44-ისა და ფართოო მოხმარების სავნის ელექტროსალესის ხერიელ წარმოებას. გაერთიანებაში დიდი ყურადღება ექცევა ტექნიკური საიმლის დანერგვას, უახლოეს ხანში საწარმოში მწყობრში ჩადგება მთელი რიგი ახალი ავტომატიზებულ-მექანიზირებული ხაზები, რის შედეგად გაერთიანებას მილიონ 200 ათასი მანეთი დაეზოგება.

საწარმოში ბევრი მოწინავე მშრომელია. მათ შორის არის მოწინავე ამწყობი ზეინალი ნ. ტორონჯაძე, რომელიც ყოველდღიურ დავალებას 140 პროცენტით ასრულებს.

სურათზე: ნ. ტორონჯაძე.

თ. ნიკოლაიშვილის ფოტო.

ᲛᲘᲤᲠᲘᲜᲐᲕᲡ „ᲙᲝᲡᲛᲝᲡ-1333“

1982 წლის 14 იანვარს საბჭოთა კავშირში გაუშვეს დედამიწის მორიგი ხელოვნური თანამგზავრი „კოსმოს-1333“.

თანამგზავრზე დადგმული სამეცნიერო აპარატურა განაგრძობს კოსმოსური სივრცის კვლევას. აპარატურა ნორმალურად მუშაობს. საკოორდინაციო-გამოთვლითი ცენტრი ამუშავებს მიღებულ ინფორმაციას. (საკდესი).

ᲧᲝᲕᲔᲚᲘ ᲓᲦᲔ — ᲓᲐᲛᲙᲕᲠᲔᲚᲣᲠᲘ!

გეგმა — ვადამდე

თბილისის საწარმოო გაერთიანება „ელექტროაპარატის“ კოლექტივის 1982 წლის სოციალისტური ვალდებულებანი

სსრ კავშირის შექმნის მე-60 წლისთავის ღირსეულად შეხვედრისათვის, სკკპ XXVI ყრილობისა და სკკპ ცენტრალური კომიტეტის 1981 წლის ნოემბრის პლენუმის გადაწყვეტილებების დასახული ამოცანების შესრულებაში თავიანთი წვლილის შეტანის მიზნით თბილისის საწარმოო გაერთიანება „ელექტროაპარატის“ მუშებმა, ინჟინერ-ტექნიკურმა მუშაკებმა და მოსამსახურეებმა იკისრეს შემდეგი სოციალისტური ვალდებულებანი 1982 წლისათვის:

— 1982 წლის 29 დეკემბრისათვის დაათვისონ მთელი პროდუქციის გამოშვების მოცულობის წლიური გეგმის შესრულება, გეგმის გადაჭარბებით აწარმოონ და გაანაღღონ 400 ათასი მანეთის პროდუქცია;

— გეგმის გადაჭარბებით აწარმოონ 220 ათასი მაგნიტური ამპერშუალედი, 500 ათასი მაგნიტური სადგური, 226 ათასი ერთეული სინათლის სასიგნალო არმატურა;

— უზრუნველყონ 5.600 ათასი მანეთის სახალხო მოხმარების საქონლის გამოშვება;

— ნაწარმის ტექნიკური დონის, ხანგამძლეობისა და საიმედოობის ამაღლების გზით 35,3 პროცენტამდე გაზარდონ სახელმწიფო ხარისხის ნიშნიანი პროდუქციის ხვედრითი წილი.

— საწარმოთა დამატებითი ტექნიკური ბაზის ნაგებობის, საწარმოო პროცესების ინტენსიფიკაციის, შრომისა და წარმოების ორგანიზაციის სრულყოფის შედეგად 1 პროცენტის გადაჭარბებით შეასრულონ შრომის ნაყოფიერების ზრდის დადგენილი დავალება. წარმოების მოცულობის მთელი მატება უზრუნველყონ შრომის ნაყოფიერების გადიდების გზით;

— მიიღონ 50 ათასი მანეთი ზეგეგმითი მოგება;

— რაციონალიზატორული წინადადებათა დანერგვის შედეგად მიიღწიონ 320 ათას მანეთი პირობითის წლიურ ეკონომიას, ეგეგმით გათვალისწინებული 300 ათასი მანეთის ნაცვლად;

— ყაირათიანობისა და მომჭირნეობის რეჟიმის გაძლიერების, პროდუქციის მასალატევადობის, მასალებისა და სათბობ-ენერგეტიკული რესურსების ხარჯვის ნორმების შემცირების დამატებითი ღონისძიებების განხორციელების გზით დაზოგონ 460,5 ტონა შავი ლითონს, 38,2 ტონა ფერადი ლითონების ნაგლინი, 160 ათასი კილოვატსაათი ელექტროენერგია.

გადაწყდა, განაგრძონ სოციალისტური შეჯიბრება კურსკის საწარმოო გაერთიანება „ელექტროაპარატთან“, შუა აზიის „ელექტროაპარატის“ და სომხეთის ელექტროაპარატის“ საწარმოო გაერთიანებებთან.

ᲕᲐᲚᲓᲔᲑᲣᲚᲔᲑᲘᲡ ᲘᲙᲘᲠᲘᲡ ᲒᲐᲔᲠᲗᲘᲐᲜᲔᲑᲐ „ᲔᲚᲔᲥᲢᲠᲝᲐᲞᲐᲠᲐᲢᲘᲡ“ ᲙᲝᲚᲔᲥᲢᲘᲕᲘᲡ ᲡᲐᲐᲠᲗᲝ ᲙᲠᲔᲑᲔᲑᲖᲔ.

ᲔᲤᲔᲥᲢᲘᲐᲜᲝᲑᲘᲡᲐ ᲓᲐ ᲮᲐᲠᲘᲡᲮᲘᲡᲐᲗᲕᲘᲡ

გაერთიანება „საქართველოს ჩაის“ კოლექტივის 1982 წლის სოციალისტური ვალდებულებანი

სკკპ XXVI ყრილობისა და საქართველოს კომპარტიის XXVI ყრილობის გადაწყვეტილებათა წარმატებით შესრულებისათვის საყოველთაო-სახალხო ბრძოლაში ჩაბმულმა ჩაის მრეწველობის საწარმოთა შრომითმა კოლექტივებმა ფართოდ გაშალეს სოციალისტური შეჯიბრება სსრ კავშირის შექმნის მე-60 წლისთავის ღირსეულად შეხვედრისათვის.

დარგის მშრომელებმა გადაწყვიტეს:

— წარმოების ინტენსიფიკაციის, ტექნოლოგიის სრულყოფის, მეცნიერებისა და ტექნიკის მიღწევების დანერგვისა და წარმოების ეფექტიანობის ამაღლების გზით მიმდინარე წლის გეგმა შეასრულონ 22 დეკემბრისათვის და ნედლეულის მიწოდების ადრეულ ვადებში 3 მილიონი მანეთის პროდუქცია;

— გეგმის გადაჭარბებით გამოუშვან 1200 ტონა პირველადი გადამუშავების ბაიხოო ჩაი და 100 ტონა დაფასოებული ჩაი. მოაგვარონ ჩაის ახალ სახეობათა კონკურტრატების ტექნოლოგია და გამოშვება, მატონიზებელი სასმელი „ბახმაროს“ ჩამოსხმა მოსკოვში, აგრეთვე განაზორციელონ მექანიზებული ჩამოსხმა, ამასთან 10-ჯერ გაადიდონ მისი გამოშვება.

— საექსპლოატაციოდ გადასცენ 40 ათასი ტონა ჩაის ფოთლის გადასამუშავებელი დამატებითი სიმძლავრენი.

გადაწყდა, ორგანიზაციულ-ტექნიკურ ღონისძიებათა განხორციელების შედეგად დაიზოგოს 1975 ტონა პირობითი სათბობი, 820 ათასი კილოვატსაათი ელექტროენერგია. წარმოებაში გამოიყენონ 670 ტონა მეორეული რესურსები, 800 ათასი მანეთით შეამცირონ პროდუქციის თვითღირებულება და მიიღონ 600 ათასი მანეთი ზეგეგმითი მოგება.

გათვალისწინებულია 1981 წლის დონესთან შედარებით 2 პროცენტით გადიდდეს უმაღლესი და პირველი ხარისხის ჩაის ხვედრითი წილი მის საერთო წარმოებაში.

ყველა საწარმოო გაერთიანებაში ინერგება შრომის ორგანიზაციისა და სტიმულირების ბრიგადული ფორმა.

იკისრეს შრომის ნაყოფიერების ამაღლების, წარმოებაში რაციონალიზატორული წინადადებების დანერგვის შედეგად სახსრების დაზოგვის ვალდებულებანი.

რესპუბლიკის ჩაის მრეწველობის შრომითმა კოლექტივებმა მიმართეს კვეყნის პროდუქტების მწარმოებელ ყველა კოლექტივს ღირსეული წელილი შეიტანონ სკკპ XXVI ყრილობაზე მიღებული სასურსათო პროგრამის განხორციელებაში.

ᲡᲝᲪᲘᲐᲚᲘᲡᲢᲣᲠᲘ ᲕᲐᲚᲓᲔᲑᲣᲚᲔᲑᲐᲜᲘ ᲒᲐᲜᲘᲮᲘᲚᲔᲓᲐ ᲓᲐ ᲛᲘᲘᲦᲔᲡ ᲒᲐᲔᲠᲗᲘᲐᲜᲔᲑᲐ „ᲡᲐᲥᲐᲠᲗᲕᲔᲚᲝᲡ ᲩᲐᲘᲡ“ ᲨᲠᲝᲛᲘᲗᲘᲡ ᲙᲝᲚᲔᲥᲢᲘᲕᲘᲡ ᲙᲐᲠᲔᲑᲔᲑᲖᲔ. (საქინფორმი).

ᲯᲘᲚᲓᲝᲔᲑᲘ ᲞᲠᲝᲞᲐᲒᲐᲜᲓᲘᲡᲢᲔᲑᲘᲡ

სკკპ ცენტრალურმა კომიტეტმა განიხილა საკითხი მარქსიზმ-ლენინიზმისა და საბჭოთა კავშირის კომუნისტური პარტიის პროპაგანდის დარგში მრავალი წლის-ნაყოფიერი მუშაობისათვის პრიმაგანდისტთა საპატიო ლენინური სიგელითა და სამადგილო მედლით დაჯილდოების შესახებ.

ლენინური საპატიო სიგელითა და სამადგილო მედლით ჯილდოვდებიან ის პროპაგანდისტები და კონსულტანტები, პოლიტგანათლების სახლებისა და კაბინეტების მუშაკები, რომლებიც პროპაგანდისტულ მუშაობას ეწევიან სულ ცოტა 10 წელი და პარტიული სწავლების მაღალ ხარისხსა და შედეგიანობას აღწევენ, წარმატებით უწყობენ ხელს მსმენელთა კომუნისტური იდეურობის, აქტიური ცხოვრებისეული პოზიციის ჩამოყალიბებას.

დაჯილდოების შესახებ გადაწყვეტილებებს მიიღებენ მოკავშირე რესპუბლიკათა კომპარტიების ცენტრალური კომიტეტები (საოლქო დაყოფის გარეშე), პარტიის სამხარეო, საოლქო კომიტეტები.

ᲪᲘᲢᲠᲣᲡᲔᲑᲘᲡ ᲓᲐᲡᲐᲪᲐᲕᲐᲓ

მზიანი, დარიანი დღეების შემდეგ აფხაზეთის ცალკეულ კუთხეებში მოულოდნელად დაზამთრდა. ციტრუსის პლანტაციების დაცვის რესპუბლიკურ შტაბს სიცივემ მაშინვე მოუმატა საზრუნავი. მართალია, სანაპიროზე ჯერ არ ყინავს, მაგრამ თოვამ, რომელიც ბალის რაიონის სუბტროპიკულ მეურნეობებს დაატყდა თავს, აქ შეშფოთება გამოიწვია. ამ რეგიონში დღი ხანია არ ყოფილა ასეთი დიდთოვლობა. ერთ ღამეში თეთრად გადაიპენტა ბიდვიეთი და პლანტაციები, თოვლით დაიფარა ყველა გზა.

სიგნალით „ყურადღება, თოვს“ ამოქმედდა თოვლისაგან მანდარინის, ლიმონისა და ფორთოხლის ბაღების დაცვის ყველა საშუალება. რაიონის ყველა მეურნეობაში წინასწარ შექმნილი სპეციალური ბრიგადები და რგოლები გავიდნენ პლანტაციებში. მარტო მზიერის, კოხორის მეცხრესეულობის საბჭოთა მეურნეობებში და საბჭოთა მეურნეობა „მეგობრობაში“, რომელთა მანდარინის პლანტაციებს აფხაზეთში ოქროს საკუთარობას უწოდებენ, თოვლის გაწმენდაზე ყოველდღიურად მუშაობს 2500-ზე მეტი კაცი. ისინი საგულდაგულოდ ფერთხავენ თოვლს ძირძირისაგან ფარნილი ტოტებიდან, საღამოს პლანტაციებიდან ირგვლივ ანთებენ კოცონებს. ამისათვის რაიონის მეურნეობებში დიდი რაოდენობით დაამზადეს და ადგილებზე მიიტანეს ძველი ავტოსამანქანაები, ნახერხი. ტემპერატურის შემდგომი დაცემის შემთხვევაში მათ რეზერვშიც აქვთ საკმაოდ კოტები, რომლებიც პლანტაციების მწკრივთაშორისებში გაჩაღებულია ქვირაკუნი წესით.

ასეთ დროს მეცეტრუსეებს ძალიან გამოადგათ ყინვისაგან ლიმონის დასაცავი პოლეთილენის აფსკი, რომელიც შემუშავებული ჩაისა და სუბტროპიკული კულტურების საკავშირო სამეცნიერო-კვლევითი ინსტიტუტის სოხუმის ფილიალში. გარდა ამისა, გულრიფშის, გაგრისა და კოხორის მეცეტრუსეობის საბჭოთა მ

მიწას ერთი პატრონი უნდა ჰყავდეს

აგროსამრეწველო კომპლექსის მართვა: ახალი ეტაპი

ჯ. პატიაშვილი,

საქართველოს კომპარტიის ცენტრალური კომიტეტის მდივანი.

ამხანაგებო!

ალბა, როცა თვალს ავლებთ განვლილი წლის მუშაობის შედეგებს, თამამად შეგვიძლია ვთქვათ, რომ რესპუბლიკის სოფლის მშრომელებმა ნაფაფეზოსთვის სიამაყითა და დიდ სამეგობროებით ეგებეს ფიცრით გაკეთილს შარმანიანი — ყარაბაღების ზეწელ; უანძინდობასთან ბრძოლა ბოლოს ბოლოს ბრძოლა მათ გამარჯვება მოიტანა.

შარშანდელმა ბარაქიანმა წელიწადმა ერთხელ კიდევ ცხადყო, რომ ადამიანობის ხანა უდგას ქართულ სოფელს. მისი გლეხკაცის სახელ-დიდება მთელ ქვეყანას მოეფინა. ბევრმა ქვეყანამ მოისმინა საკავშირო კომიტეტის ნომბერის პლენუმის ტრიბუნიდან ჩვენი სახელოვანი მეჩაიეებისა და სოფლის მეურნეობის ყველა მუშაკის გარეშე დიდი შეფასება.

რესპუბლიკის ყველა მშრომელის გული სიხარულითა და სიამაყით ადავსო, უფრო მაღალი მოჯნების მიღწევის სტიმული მისცა ამხანაგ ლ. ი. ბრეჟნევის გულთადამა მოლოდინამ.

ბოლო წლებში წინგადადგმული ნაბიჯად უნდა მივიჩნიოთ ის, რომ შარშან სოფლის მეურნეობის მთელიანი პროდუქციის წარმოებამ მეთე ხუთწლეულის შესაბამის საშუალო წლიურ მაჩვენებელს 12.2 პროცენტით გადაკაბა. ამაში ბნიშვნელოვანი წვლილი უდევთ მეჩაიეებს, მევენახეებს, მებოსტნეებს, მეცხოველეებს, მეცხოველეებს...

რეკორდულ მოჯნას მიაღწიეს მეჩაიეებმა, რომლებსაც წლის დასაწყისში მეტისმეტი სიძნელეები შეეკმნა ჩაის ბუჩქის ვეგეტაციის თითქმის ოვე-ნაზგირით დაგვიანებამ. მიუხედავად ბუნების ჭირვეულობისა, ჩაის პლანტაციის ოსტატებმა ტრადიციას არ უღალატეს და გამარჯვება პირველებმა იზეიმეს — სახელმწიფოს ჩაბარეს 525 ათასი ტონა ხარისხოვანი ფოთოლი.

ძმობა სავრცნახულო ლაშქრობაში თავი ისახელეს მევენახეებმაც. მათ კიდევ ერთი ბნიშვნელოვანი ნაბიჯი გადადგეს დარგის განვითარების გზაზე, ერთხელ კიდევ გვიჩვენეს თავიანთი ოსტატობა, სიძნელეებთან თავდებზოგავი ბრძოლისა და გამარჯვების უნარი; სახელმწიფო მარაზში მიიტანეს 797 ათასი ტონა ყურძენი, რითაც სამშობლოსათვის მიეცემელი სიტყვა შეასრულეს.

უხვი მოსავლისათვის შემოქმედებითად, ინიციატივიანად ირეკბოდნენ გურკანაული მევენახეები. სწორედ ამან განსაზღვრა ის, რომ ოთარიანად ცუდი ამინდის პირობებშიც კი რთული ბმრეკ-ბი გახდნენ. მათს ანგარიშზეა 160 ათასი ტონა ყურძენი — 46 ათასი ტონით მეტი 1978 წელთან შედარებით. საგულისხმოა, რომ რაიონს ასზოგადოებრივად მეურნეობებმა ამინდის პირობების მიხედვით ტიპურ 1963 წელთან შედარებით შარშან ყურძნის ჩეტარობრივი მოსავლიანობა 12-ჯერ გაზრდეს.

ქებით უნდა მოვიხსენიოთ რესპუბლიკის ფერმის მუშაკები, რომლებმაც წარმატებით შეასრულეს მეცხოველეობის პროდუქციის დამზადების ყლეორი გეგმები. მათ უკანასკნელი ათი წლის მანძილზე სახელმწიფოსათვის ხორცის ჩაბარება ერთნირად გაზარდეს, რძისა — ერთ-ნახევარჯერ და მატკა, კვერცხისა — თითქმის სამჯერ.

ყველა ეს წარმატება მოპოვებულია ჩვენი გამბჯე მიწთმოქმედებისა და მეცხოველეების თავდადებული შრომით; როგორც ამხანაგმა ლ. ი. ბრეჟნევმა აღნიშნა, წარმატებები რესპუბლიკის პარტიული, საბჭოთა, პროფკავშირული და სამეურნეო ორგანოების მიზანდასახული ორგანიზატორული და პოლიტიკური მუშაობის შედეგია. მხვლეოდესე

უხეში ჩარევის ცდა

ნაბოს საბჭოს ბრიუსელის სესიის შედეგები მოწმობს, რომ ამერიკის შეერთებული შტატები და ნატო ბლოკში მყოფ-ნი ქვეყნების ბრალეულ ეროვნულ სახელმწიფოს — პოლონეთის სახალხო რესპუბლიკის საშინაო საქმეებში უხეში ჩარევის, საერ-თაშორისო ვითარების გამწვავების ცდაში. ახლანდელ სოციალისტური ქვეყნების პრესაში ჩრდილოეთ ატლანტიკური კავშირის ქვეყნების საგარეო საქმეთა მინისტრების განცხადებასთან დაკავშირებით გა-მოქვეყნებული სარედაქციო სტატიებისა და კომენტარების ლაიტ-მოტივი. მათში აღნიშნულია: „საბჭოთა კავშირი, სხვა სოციალისტური ქვეყნები მზარს უჭერენ ევროპის კონფერენციაზე და მთელ მსოფლიოში დაძაბულობის შენელების განგრძობასა და მშვიდობის განმტკიცებას“.

ვარშავა. ახლა, როცა პოლონეთში ვითარება თანდათან ნორმალურ კალაპოტში დგება, როცა ადამიანებმა თავისუფლად ამოსუნთქეს, დაიწყო შრომითი საწარმოო რიტმის მოწესრიგება, ამერიკის შეერთებული შტატები ცდილობს ხელი შეუშალოს ამას და ეკონომიკურ და სხვა სანქციებს იყენებს პოლონეთის მიმართ, ცდილობს ამ ავანტურისტულ პოლიტიკას დაუკავშიროს თავისი ნატოელი მოკავშირენი, წერს **„ტრიბუნა ლუდუ“**. ყოველივე ეს შეუწყნარებელი ზემოქმედებაა პოლონეთის დამოუკიდებელ სახელმწიფოზე, ზემოქმედება, რომელიც შეუთავსებელია გაერთიანებული ერების ორგანიზაციის წესდების ფორმასა და შინაარსთან, პელსინკის სამოლაო აქტთან, საერთაშორისო ცხოვრების ელემენტარულ ნორმებთან. პოლონეთის უმაღლესი ორგანოებს მიერ განხორციელებული ღონისძიებანი — ეს პოლონური ეროვნული გადაწყვეტა, ეს მხოლოდ პოლონეთის საქმეა.

ამერიკის შეერთებული შტატების მოქმედებასთან, რომელსაც თავისი იმპერიალისტური მიზნებისათვის სურს გაჯერებინა და წამებისთვის გასწიოს პოლონელი ხალხი, განსაცვიფრებელ კონტრასტშია ის დამპრავა, რომელსაც პოლონეთის სახალხო რესპუბლიკას უწევს საბჭოთა კავშირი, აცხადებს **„ოლნეუ ვოლნოსტი“**. პოლონეთი, როგორც ეს არაერთხელ აღენიშნავთ მის ხელმძღვანელებს, იყო და არის ვარშავის ხელშეკრულების ერთ-ერთი რგოლი, სოციალისტური თანამეგობრობის წევრი. სწორედ ეს უნდა გათვალისწინოს ყველამ, ვინც სოციალისტური პოლონეთის სახელმწიფოს ხელყოფას ცდილობს.

სოფია. ნატოს განცხადება ვერ დაფარავს იმ ფაქტს, რომ ამერიკის შეერთებული შტატებისა და ამ აგრესიულ ბლოკში მისი მოკავშირეების მოქმედება მიზნად ისახავს იმ უდიდესი სიძნელეების გაორმაგებასა და გადიდებას, რომლებიც დასავლეთის მიერ წაყენებულია ანტისოციალისტურმა ძალებმა თავს დაატეხეს პოლონელ ხალხს, აღნიშნულია ბულგარეთის დეპეშათა საგენტოს კომენტარებში. ასეთი მოქმედება და ბრიუსელის თათბირის განცხადების ულტიმატური მოთხოვნები და თავს მიხვეული „რეკომენდაციები“ სუვერენულ პოლონეთის სახალხო რესპუბლიკაზე შეუწყნარებელი ზემოქმედებაა. ისინი სავსებით ეწინააღმდეგება საერთაშორისო სამართლის საყოველთაოდ აღიარებულ ნორმებს, სახელმწიფოთა ურთიერთობის პრინციპებს ბატონად აგდებას. ნატოს ცდები, პოლონეთში სამხედრო წესების შემოღება საბჭოთა კავშირს დაბრალოს, მიზნად ისახავს ლანგარი ჩასცეს რეალური სოციალიზმის ავტორიტეტს, კიდევ უფრო გაამეიეროს დაძაბულობა კონფრონტაცია საერთაშორისო ურთიერთობაში. ბულგარეთის საზოგადოებრიობა გადაჭრით გმობს ნატოს წევრი ქვეყნების ასეთ ავანტიურისტულ, სახიფათო და უპერსპექტივო მოდგომას, რომელიც დამღუპველია მშვიდობისა და ევროპის ხალხების, მთელი ჩვენი პლანეტის სახელმწიფოების თანამშრომლობის საქმისათვის.

ჰანოი. ნატო ხელს არ იღებს თავის ზრახვებზე ჩაერიოს პოლონეთის საშინაო საქმეებში და აკლავ დაეინებით იყენებს პოლონეთის მოვლენებს აღმოსავლეთსა და დასავლეთს შორის ურთიერთობის მოსაწამლავად, აღნიშნავს **„იუან დო ნიან ზანი“**. სწორედ ამ მიზნით ამერიკის შეერთებული შტატები ცდილობს ძია სემის მბორახს დაუთრიწილოს თავისი ატლანტიკური მოკავშირენი. ბრიუსელის სესიამ კვლავ ცხადყო, რომ ამ აგრესიულ სამხედრო ბლოკს იყენებენ როგორც დასავლეთევროპელებისათვის ოკუპის გდმეული ბარანიორის მსგავ ეროვნული ინტერესებისათვის უცხო ნების თავს მოხვევის მექანიზმი. ვაშინგტონი ძალ-ღონეს არ იშურებს, რათა საერთაშორისო პოლიტიკის ისრები დაძაბულობის შენელების გზიდან ბლოკებს შორის კონფრონტაციის გზაზე გადაიყვანოს. ამას მას უკარნახებს სოციალიზმის შვეიწ-როების, ევროპისა და მსოფლიო ასპარეზზე სსრ კავშირისა და სხვა სოციალისტური ქვეყნების პოზიციების შერყევის, ამერიკის შეერთებული შტატებისადმი ნდობის ფეხქვეშ გადგომის ბრალეულობა. ამის ფასად ცდილობენ ევროპელ ხალხებს ომის ეშინოდეთ, ეს დამაჯერებლობას ვერ შემატებს დასავლეთის პოლიტიკას, რომლის მიზანია პოლონეთის სახალხო რესპუბლიკის საშინაო საქმეებში ჩარევა.

ჰავანა. სამარცხვინო ფარსი, რომელიც ბრიუსელში გაითამაშეს ამერიკის შეერთებული შტატების ადმინისტრაციის ინიციატივით, ფაქტების უბოდიშო დამახინჯება და უბოდიშო ტონი, რომლითაც შედგენილია ჩრდილოეთ ატლანტიკის კავშირის საგარეო საქმეთა მინისტრების განცხადება, მოწმობს, რომ ვაშინგტონმა აშკარად მიზნად დაისახა კიდევ უფრო მოწამლოს საერთო პოლიტიკური კლიმატი, გააუარესოს აღმოსავლეთსა და დასავლეთს შორის დიალოგის ატმოსფერო. აღნიშნავს გაზეთი **„ტრიბუნა ხადორესი“**. ამის დასტურია ბრიუსელის განცხადებაში გადაკვრით ნათქვამი სიტყვები, რომ თუ პოლონეთის სახალხო რესპუბლიკაში „ხელ-ბუნებრივ-სამეები ან ბულგარეთ“ მოკალაკეთა ცხოვრების დონის ამაღლება.

პლენუმზე გამოსული პრეზიდენტი ჰ. ასადი შეეხო მდგომარეობას, რომელიც ახლო აღმოსავლეთში შეიქმნა. მან ხაზგასმით აღნიშნა, რომ არაბეთ-ისრაელის კონფლიქტის საკითხში სირიის პრინციპული პოზიციის შედეგად მოხერხდა რეგიონში ვითარების მოწესრიგების სპარატიული, კაპიტულანტური ვარიანტების ბლოკირება.

დასავლეთის სახელმწიფოები ეარაუდობდნენ, რომ კემპ-დევიდის მოღალატურ შეთანხმებათა დადების შემდეგ არაბები იძულებული გახდებიდნენ, დაპყოლოდნენ ისრაელთან სადათის. მიერ დადებულ უბრინციპო მორიგებებს, თქვა მან. სირიაზე უხეშ გავლენას ახდენდნენ, რათა დასდგომოდა იგი ამ მოღალატურ გზას, მაგრამ დასახულ მიზანს ვერ მიაღწიეს და ვერც მიაღწევენ.

განმარტა რა ტელ-ავივის მიერ გოლანის მაღლობების უკანონო ანექსია, ჰ. ასადმა აღნიშნა, რომ სირიელი ხალხი ყოველ ღონეს იხმარს, რათა გაათავისუფლოს ისრაელის მიერ ოკუპირებული არაბული ტერიტორიები.

ᲡᲐᲥᲐᲠᲗᲕᲔᲚᲝᲡ ᲓᲐ ᲐᲮᲐᲚᲘ ᲙᲐᲛᲑᲔᲑᲘᲡ ᲡᲐᲥᲐᲠᲗᲕᲔᲚᲝᲡ ᲙᲝᲠᲔᲡᲞᲝᲜᲓᲔᲜᲢᲔᲑᲘ ᲒᲕᲐᲪᲧᲝᲑᲘᲜᲔᲑᲓᲔᲜ

ᲔᲠᲝᲕᲜᲣᲚᲘ ᲑᲘᲑᲚᲘᲝᲗᲔᲙᲐ

ᲡᲐᲔᲠᲗᲐᲨᲝᲠᲘᲡᲝ ᲓᲘᲓᲐᲛᲘᲜᲘᲡ ᲖᲣᲠᲑᲖᲔ

ᲡᲢᲝᲕᲠᲔᲑᲘ

15 ᲘᲐᲜᲕᲐᲠᲘ

ᲔᲠᲝᲕᲜᲣᲚᲘ ᲮᲜᲝᲜ ᲡᲐᲛᲮᲔᲓᲠᲝ ᲡᲐᲒᲭᲝᲡ ᲮᲜᲓᲝᲛᲐ

ვარშავა. *როგორც პოლონეთის პრესის საგენტო ოუნეგა, არმიის გენერალის ვ. იარუზელსკის თავმჯდომარეობით ვარშავაში გაიმართა ეროვნული ხსნის სამხედრო საბჭოს ხხდომა.* მასში მონაწილეობდნენ ქვეყნის სხვადასხვა საწარმოს მუშები — პოლონეთის გაერთიანებული მეშათა პარტიის წევრები, უპარტიოები, პროფკავშირების წევრები. სხდომას დაესწრნენ მეშახტეები, გემთმშენებლები, მეტალურგები, ენერგეტიკოსები, რკინიგზელები, მეზავსადგურეები, მელითონენები, ფეიქრები, ქიმიკოსები, კვების მრეწველობისა და სახელმწიფო სასოფლო მეურნეობების მუშაკები.

ეროვნული ხსნის სამხედრო საბჭოს წევრებმა შეხვედრის მონაწილეებს გააცნეს ქვეყნის სოზოგადოებრივ-პოლიტიკური ვითარება და პოლონეთის სახალხო რესპუბლიკის შეიარაღებული ძალების საქმიანობა სამხედრო წესების ვითარებაში. დისკუსიაში მონაწილეობა მიიღო 20-ზე მეტმა მოწვეულმა მუშამ.

პოლონეთის პრესის საგენტო აღნიშნავს, რომ განხილვამ ჩაიარა ხალისის და სოციალისტური სახელმწიფოს ბედისათვის პატრიოტული პასუხისმგებლობის, პოლონეთში პოლიტიკური და ეკონომიკური კრიზისის დაძლევისათვის დიდი ზრუნვის ნიშნით.

სხდომაზე გამოვიდა ეროვნული ხსნის საბჭოს ერთ-ერთ მდივარი ვ. იარუზელსკი.

● სირია

ᲒᲐᲜᲘᲮᲘᲚᲔᲑᲘᲡ ᲐᲥᲢᲣᲐᲚᲣᲠᲘ ᲡᲐᲙᲘᲗᲮᲔᲑᲘ

ᲐᲠᲐᲑᲗᲐ ᲡᲝᲪᲘᲐᲚᲘᲡᲢᲣᲠᲘ ᲐᲦᲛᲠᲩᲘᲜᲔᲑᲘᲡ ᲞᲐᲠᲢᲘᲘᲡ ᲪᲔᲜᲢᲠᲐᲚᲣᲠᲘ ᲙᲝᲛᲘᲢᲔᲢᲘᲡ ᲙᲚᲣᲑᲘᲡ

დამასკო. *აქ მუშაობა დაამთავრა არაბთა სოციალისტური აღორძინების პარტიის ცენტრალური კომიტეტის პლენუმმა, რომელიც მიმდინარეობდა პარტიის გენერალური მდივნის, ნაირის პრეზიდენტის ჰ. ასადის თავმჯდომარეობით.*

პლენუმის მონაწილეებმა განიხილეს და მოიწონეს ქვეყნის სახელმწიფო ბიუჯეტის 1982 წლის პროექტი, განიხილეს სირიის სოციალურ-ეკონომიკური განვითარების სხვა საკითხები. მიღებულია გადაწყვეტილებანი, რომელთა მიზანია მომჭირნეობის რეჟიმის გაძლიერება, შრომის ნაყოფიერების გადიდება სახელმწიფო სექტორის საწარმოებში, ფასების სტაბილიზაცია და სირიელ მოქალაქეთა ცხოვრების დონის ამაღლება.

პლენუმზე გამოსული პრეზიდენტი ჰ. ასადი შეეხო მდგომარეობას, რომელიც ახლო აღმოსავლეთში შეიქმნა. მან ხაზგასმით აღნიშნა, რომ ეროვნული ერთიანობა — ეს ერთადერთი გზა, ერთადერთი საშუალება, ერთადერთი ბანდიერა, ერთადერთი ბანერი, ეროვნული ერთიანობა — ეს

გამოჩენილი მეცნიერი-მეტალურგი

პროფესორ მიხეილ კეკელიძის დაბადების 70 წლის თავის გამო

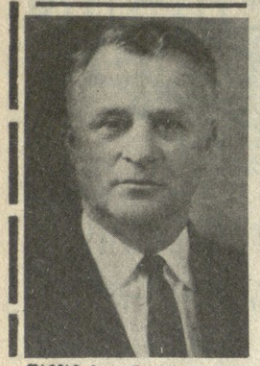

თავისი მოღვაწეობის 35 წლის მანძილზე მიხეილ კეკელიძემ როგორც ინჟინერმა, მეცნიერმა და პედაგოგმა ბევრი რამ შემატა საშამფოო მეტალურგიული წარმოებისა და მეცნიერული აზრის განვითარებას.

ინჟინერ-მეტალურგად მუშაობა მან ზესტაფონის ფეროშენადნობთა ქარხანაში დაიწყო 1937 წელს, საქართველოს ინდუსტრიული ინსტიტუტის წარჩინებით დამთავრების შემდეგ. სამამული ომის წლებში სამშობლოს დამცველთა რიგებში იდგა, 1947 წელს მ. კეკელიძემ საკანდიდატო დისერტაციები დაიცვა. 1951 წლიდან გამოდაკვალებამდე — 1973 წლამდე საქართველოს სსრ მეცნიერებათა აკადემიის მეტალურგიის ინსტიტუტის პირომეტალურგიის ლაბორატორიის ხელმძღვანელობდა და წლების მანძილზე დირექტორის მოადგილე იყო სამეცნიერო ნაწილში.

1957 წელს მიხეილ კეკელიძე იცავს სადოქტორო დისერტაციას. მალე მას ვ. ი. ლენინის სახელობის პოლიტექნიკური ინსტიტუტის შავი ლითონების მეტალურგიის კათედრის პროფესორად ირჩევენ, 1966 წელს კი ენიჭება მეცნიერებისა და ტექნიკის დამსახურებული მოღვაწის წოდება. ამავე წლებში ხელმძღვანელობს მეტალურგთა რესპუბლიკურ სამეცნიერო-ტექნიკურ საზოგადოებასაც.

მიხეილ კეკელიძე ავტორი გახლდათ 150-მდე მეცნიერული ნაშრომისა და თანაავტორი — რამდენიმე მონოგრაფიისა. მიუხედავად დიდი მოუცლელობისა, იგი ყოველთვის პოულობდა დროს ახალგაზრდა მეცნიერთან მუშაობისათვის. მისი უშუალო ხელმძღვანელობით სადისერტაციო ნაშრომები მოამზადა და დაიცვა 20-ზე მეტმა სპეციალისტმა.

დიდი პროფესორ მიხეილ კეკელიძის დამსახურება შავი მეტალურგიის თეორიისა და პრაქტიკის მრავალი საკითხის შესწავლა-გაშუქებაში. მის მიერ შესრულებულ სამუშაოთაგან აღსანიშნავია ჭიათურის საბადოს მანგანუმის ნედლეულის ფეროშენადნობად გადამუშავების ტექნოლოგიური თვალსაზრისით შესწავლა, რასაც მ. კეკელიძემ თავისი საკანდიდატო და სადოქტორო დისერტაციები მიუძღვნა. კვლევებმა სამუშაოებმა და იმ სამეცნიერო ცდებმა, რომლებიც მისი ხელმძღვანელობით მოეწყო 50-იან წლებში უკრაინის მსხვილ მეტალურგიულ ქარხნებში და რომელთა შედეგად სათავე დაედო ჭიათურის სამადოს ღარიბი მადნების წარმოებაში გამოყენებას, შექმნა წანამძღვარი, რომ მნიშვნელოვნად, 42 პროცენტით, გაზრდილიყო ამ უნიკალური საბადოს მადნების სარეფენეიო მაღაროები ფაქტობრივ ბრეფენეიო-ბად ან საერთოდ გადიდებულიყო მისი ექსპლოატაციის ვადები.

თავის გამოკვლევებში პროფესორმა მ. კეკელიძემ დიდი ადგილი დაუთმო მეტალურგიული აგლომერაციებისათვის საკმაზე მასალების მომზადების საკითხებს. კერძოდ, მრავალი სამუშაო მიუძღვნა მან რკინისა და მანგანუმის მადნების აგლომერაციას, დაგენდაგებისა და დაბრიკეტებას. მიღებული შედეგების საფუძველზე დაპროექტდა მანგანუმის ნედლეულის აგლომერაციისა და დაგუნდაგების ფაბრიკები. საგალომერაციო ფაბრიკა უკვე მუშაობს ზესტაფონის გ. ნიკოლაძის სახელობის ფეროშენადნობთა ქარხანაში.

მანგანუმის მეტალურგიაში შესრულებულ კვლევა-ძიებათა საერთო აღიარების შედეგი იყო, რომ ხელმძღვანელ უწყებათა მითითებით მ. კეკელიძეს და მის კოლეგებს დაევალა მანგანუმიანი ფეროშენადნობების ახალი საერთო-საკავშირო სახელმწიფო სტანდარტების შედგენა. სამუშაო მაღალ მეცნიერულ დონეზე შესრულდა. წარმოებაში დაინერგა ლითონური მანგანუმის, დაბალ საშუალო და მაღალნახშირბადიანი ფერომანგანუმისა და სილიკომანგანუმის ორ ათეულამდე ახალი მარკის შენადნობი. ახალმა სახელმწიფო სტანდარტებმა უზრუნველყო მანგანუმის ნედლეულის დიფერენციცირებული და სრული გამოყენება, გაზარდეს ფეროშენადნობების მრეწველობის პროდუქციის ასორტიმენტი.

მ. კეკელიძის ხელმძღვანელობით შეუშავებელია რამდენიმე ახალი კომპლექსური შენადნობის მიღების თეორიული საფუძვლები და ქარხნული ტექნოლოგია. მეტალურგიული თვალსაზრისით შესწავლილი და გამოკვლეულია დაშქესანის, ძამის, შქმერის, ჩხარ-აკამეთის რკინისა და მანგანუმის მადნები, შავი ზღვის სანაპიროს ტიტანომაგნეტური ქვიშები, სადაზოლო, დარკვეთის, აჯამეთის, მოწამეთის, აბანოს, ჭიშერის, წითელ-წყაროს კირქვები და დოლომიტები. ჩამოთვლილი საბადოს ნედლეულის უმეტესობას ამკამად იყენებენ მეტალურგიულ მრეწველობასა და სახალხო მეურნეობაში.

პრაქტიკული საკითხების გადაწყვეტასთან ერთად პროფესორმა მ. კეკელიძე დიდ ადგილს უთმობდა თეორიულ კვლევასაც. კერძოდ, მეტალურგიული ნედლეულის აღდგენადობის, ელექტროგამტარებლობის თბოფიზიკური თვისებების შესწავლას, მათს მინერალოგიურ, თერმოგრავიულ და ფაზურ ანალიზს, აგრეთვე ლითონების, შენადნობების, წიდებისა და ფოლადის განქანგვის პროდუქტების ზოგიერთი ფიზიკურ-ქიმიური თვისებების — სიბლანტის, სიმკვრივის, ზედაპირული მოვლენების კვლევას.

დიდია პროფესორ მ. კეკელიძის დამსახურება როგორც ჩვენს ქვეყანაში, ისე მოძმე სოციალისტურ ქვეყნებში მანგანუმიანი ფეროშენადნობების წარმოების გაჩვეთარების საქმეში. ყაზახეთის, ურალის, უკრაინის მეტალურგიული ინსტიტუტებისა და ქარხნების შემოქმედებითმ კოლექტივებთან ერთად მთელი სიცოცხლის მანძილზე იღვწოდა იგი წარმოებაში ადგილობრივი ნედლეულის მანგანუმიანი ფეროშენადნობების გამოყენების, მეტალურგიული პროცესების, სრულყოფისა და ახალი ტექნოლოგიური პროცესების შექმნისათვის. მ. კეკელიძის, როგორც დიდი სპეციალისტის აღიარებაა ის, რომ მეთოდიკური დახმარების მიზნით მიიწვიეს ბულგარეთის სახალხო რესპუბლიკაში, სადაც მისი უშუალო მონაწილეობითა და ხელმძღვანელობით შესრულდა დიდი სამუშაო, რომელიც მიეძღვნა აბორიგენს სამადოს მანგანუმის კარბონატული მადნების ყოველმხრივ შესწავლას. კვლევის შედეგები საფუძვლად დაედო ბულგარეთის სახალხო რესპუბლიკაში მანგანუმიანი ფეროშენადნობების წარმოების განვითარებას.

პირომეტალურგიის ლაბორატორიაში, რომელსაც მ. კეკელიძე ხანგრძლივი დროის განმავლობაში უძღვებოდა, დაგროვილია დიდალი მეცნიერული მასალა რკინისა და მანგანუმის მეტალურგიის საკითხებზე. რაც მთავარია, მომზადებულია შესაფერი კადრები მკვლევარებისა, რომლებიც აგრძელებენ იმ ტრადიციებს, საფუძველი გამოჩენილმა მეცნიერმა რომ ჩაუყარა.

მნიშვნელოვანი და მრავალმხრივი მოღვაწეობისთვის კომუნისტ მეცნიერს მ. კეკელიძეს მიღებული ჰქონდა მთავრობის მრავალი ჯილდო.

სამშობლოს წინაშე ვალმოხდილი წავიდა ჩვენგან მეცნიერი და ინჟინერი, სახოგადო მოღვაწე და ადამიანი, მოკალაკე და მეგობარი მიხეილ კეკელიძე.

შ. თავაძე,
საქართველოს სსრ მეცნიერებათა აკადემიის აკადემიკოსი.

ცისფერ ეკრანზე

საქართველოს ტელევიზიის ერთი ქვირის პროგრამა

18 იანვარი

პირველი პროგრამით: 09.00— „ვრემია" (მ.), 09.40 — სატელევიზიო დოკუმენტური ფილმი „ფიქრი ოჯახზე", 10.00 — „მოამბე", 10.30 — „ჩვენს დიდ სამშობლოში" — დოკუმენტური ფილმი „ახალგაზრდა მხატვრები", 11.00 — კონცერტი, 11.30 — ლიტერატურული გადაცემა „საბალდწლო „მოზაიკა", 13.00 — ფიზიკის ტელეკურსი, 13.30 — ქართული მხატვრული ფილმი „როცა დედები შინ არ არიან", 17.00 — უმცროსკლასელთათვის — „ვიწყებთ ლაპარაკს რუსულად", 17.30 — „თქვენთვის პატარებო!" მულტიპლიკაციური ფილმი, 17.45 — უფროსკლასელთათვის — „ცვლა", 18.20 — გადაცემა „კვლავ მწყობრში", 18.40 — კონცერტი — „მღერის ვენი ანვეფლი", 19.00 — „ვერნისაჟი" — რენატო გუტუზი, 19.45 — „დღეს მსოფლიოში" (მ.), 20.00 — „მოამბე", 20.30 — გადაცემა „სახელი ჯუბაანში", 20.50 — სატელევიზიო მრავალსერიანი მხატვრული ფილმი „გაზაფხულის ჩვიდმეტი გაელვება". V სერია, 22.00 — „ვ რ ე მ ი ა" (მ.), 22.35 — ეკრანული სახვითი გასხვენება" — იპოლიტე ხვიჩია, 23.40 — ახალი ამბები.

მეორე პროგრამით: 17.05 — მულტიპლიკაციური ფ ი ლ მ ი 17.15 — მოსწავლეთათვის — საქართველოს ისტორია, 17.45 — ქართული სატელევიზიო მხატვრული ფილმი „უსასრულობა".

19 იანვარი

პირველი პროგრამით: 09.00 „ვრემია" (მ.), 09.40 „ჩვენს დიდ სამშობლოში" — სატელევიზიო დოკუმენტური ფილმი „მოწოდება", 10.00 — „მოამბე", 10.30 — კინოჟურნალი — „ვარსკვლავა", 11.15 — სატელევიზიო მრავალსერიანი მხატვრული ფილმი „გაზაფხულის ჩვიდმეტი გაელვება" V სერია (მ.) 12.20 — „თქვენთვის, პატარებო!" — მულტიპლიკაციური ფილმების პროგრამა, 13.00 — აბატურიენტათვის — ქართული ენა, 13.30 — „ბავშვებისათვის — ოვმორისტული კინოჟურნალი „ერალაში № 15, 13.40 — საესტრადო გასართობი პროგრამა — „ახალი წელია", 17.00 — „შვეისწავლთო ინგლისური ენა, 17.30 — „თქვენთვის, პატარებო! — მულტიპლიკაციური ფილმი, 17.50 — მოსწავლეთათვის — „წიგნად შეკრული სხივები", 18.25 — საქართველოს პროდკავშირთა XVII ყრილობის შესახებ ფრაგ" — „პარტიის საიმედო დასაყრდენი", 18.45 — „ოთანანა" — სატელევიზიო ჟურნალი ქალებისათვის. (განმეორებით), 19.45 — „დღეს მსოფლიოში" (მ.), 20.00 — „მოამბე", 20.30 — მულტიპლიკაციური ფილმი, 20.45 — სატელევიზიო მრავალსერიანი მხატვრული ფილმი „გაზაფხულის ჩვიდმეტი გაელვება". VI სერია (მ.), 22.00 — „ვრემია" (მ.), 22.35 — წყალბურთი სსრ კავშირის პირველობა ზონა „დინამო"-ტაშკენტის „მეზნატი". ვიდეოჩანაწერი, 23.05 — ახალი ამბები, 23.20 — რეპორტაჟი დაღეთ კაკაბაძის ნამუშევრების გამოფენიდან.

20 იანვარი

პირველი პროგრამით: 09.00— „ვრემია" (მ.), 09.40 — სატელევიზიო დოკუმენტური ფილმი „ბიბაი ზიჩი", 11.10. — სატელევიზიო მრავალსერიანი მხატვრული ფილმი „გაზაფხულის ჩვიდმეტი გაელვება" VI სერია (მ.), 12.20 — „თქვენთვის, პატარებო!" — მულტიპლიკაციური ფილმები, 13.00 — „ბოემატიკის ტელეკურსი, 13.30 — „სპორტული კალეიდოსკოპი", 17.00 — შვეისწავლთა გერმანული ენა, 17.30 — „გაწყობადები, 17.35 — „თქვენთვის, პატარებო!" — მულტიპლიკაციური ფილმი, 17.50 — მოსწავლეთათვის — „გზა მშვენიერებისაკენ", 18.25 — „კომუნისტები". გადაცემა „აკი", რომელიც სზოარდოდა საქმეს", 19.05 — „სიცხტრადი | პანორამა", 19.45— „ლეანწლმოსილი „მეცნიერი" — რ. აკლაძე,, 20.15 — „ბოამბე", 20.45 — სატელევიზიო მრავალსერიანი მხატვრული ფილმი „გაზაფხულის ჩვიდმეტი გაელვება". VII სერია (მ.), 22.00 — „ვრემია" (მ.), 22.35 — წყალბურთი სსრ კავშირის პირველობაზე თბილისის „დინამო"-მინსკის არმიის სპორტული კლუბი—ვიდეოჩანაწერი, 23.20 — ახალი ამბები, 23.35 — „ოოეზია" — კითხულობს გურამ სალარაძე (განმეორებით).

მეორე პროგრამით: 17.05 — სტუდენტებისთვის — მასალათა გამძლეობა, 17.50 — „ჩვენს დიდ სამშობლოში" — სატელევიზიო დოკუმენტური ფილმი „სოციალისტ ყველა ფერები", 18.05 — მოსწავლეებისა სასაო — ბიოლოგია, 18.50 — განეცხადებები.

21 იანვარი

პირველი პროგრამით: 09.00— „ვრემია" (მ.), 09.40 — სატელევიზიო დოკუმენტური ფილმი „ეგზაბა", 10.00 — „ბოამბე", 10.30 — სატელევიზიო დოკუმენტური ფილმი „ჩემი ლურჯი ქალაქი", 17.55 — მასწავლეებლის სასაო — ალგებრა, 18.40 — მულტიპლიკაციური ფილმი, 18.50 — განეცხადებები.

მეორე პროგრამით: 17.05 — რუსული სკოლების მოსწავლეთათვის — ფიზიკა, 17.35 — „ჩვენს დიდ სამშობლოში, სატელევიზიო დოკუმენტური ფილმი „ჩემი ლურჯი ქალაქი", 17.55 — მასწავლეებლის სასაო — ალგებრა, 18.40 — მულტიპლიკაციური ფილმი, 18.50 — განეცხადებები.

22 იანვარი

პირველი პროგრამით: 09.00 — „ვრემია" (მ.), 09.40 — სატელევიზიო დოკუმენტური ფილმი „ლენინი ნიენენგოგოროდში", 10.00 — „მოამბე", 10.30 — „ჩვენს დიდ სამშობლოში" — დოკუმენტური ფილმი „რუსეთი არ დაიღუპაო", 11.30 — მხატვრული ფილმი „ლურჯი ვულკანი", 13.00 — სტუდენტებისთვის — უმაღლესი მათემატიკა, 13.30 — „თქვენთვის, პატარებო!" — მულტიპლიკაციური ფილმები, 14.10 — „ხალხური შემოქმედება" — „სალაღობო", 16.50 — „ხალხური შემოქმედება" — ქართული ხალხური სიმღერისა და ცეკვის ანსამბლ „სარმეს" კონცერტი (მ.), 17.20 — ბავშვებისათვის — სატელევიზიო მხატვრული ფილმი „ტყვეებსა და მოეს იქით" (ფ.), 18.25 — „საქართველოს პროდკავშირთა XVII ყრილობის შესახებ ფრაგ" — „პარტიის საიმედო დასაყრდენი", 18.45 — „ოანანა" — სატელევიზიო ჟურნალი ქალებისათვის. (განმეორებით), 19.45 — „დღეს მსოფლიოში" (მ.), 20.00 — „მოამბე", 20.30 — მულტიპლიკაციური ფილმი, 20.45 — სატელევიზიო მრავალსერიანი მხატვრული ფილმი „გაზაფხულის ჩვიდმეტი გაელვება". VI სერია (მ.), 22.00 — „ვრემია" (მ.), 22.35 — წყალბურთი სსრ კავშირის პირველობაზე თბილისის „დინამო"-ტაშკენტის „მეზნატი". ვიდეოჩანაწერი, 23.05 — ახალი ამბები, 23.20 — „ძველებური" რუსული რომანსების საღამო" (განმეორებითი)

მეორე პროგრამით: 17.05 — მოსწავლეთათვის — ბიოლოგია, 17.35 — „ეკონომიკა, ადამიანი, ცხოვრება", 17.55 — მასწავლებლის სასაო — ქიმია, 18.40 — მულტიპლიკაციური ფილმი, 18.50 — განეცხადებები.

23 იანვარი

პირველი პროგრამით: 09.00 — „ვრემია" (მ.),. 09.40 — სატელევიზიო დოკუმენტური ფილმი „ცოცხალი წყალი", 10.00 — „მოამბე", 10.30 — შვეისწავლოთ ქართული ენა, 11.00 — „ბიეზოის ხუთი წუთი", 11.05 — „კინოაფაშა", 11.35 — მულტიპლიკაციური ფილმი, 11.45 — სატელევიზიო მრავალსერიანი მხატვრული ფილმი „გაზაფხულის ჩვიდმეტი გაელვება". VIII სერია (მ.), 12.50 — ბიეზოის ხუთი წუთი", 12.55 — „მულტაპარმაშა" (განმეორებით), 13.45 — კინონარკვევი, 14.05 — „ბიეზოის ხუთი წუთი", 14.10 — გადაცემა „მიხეილ თუმანიშვილი" (განმეორებით), 15.30 — „ბიეზოის ხუთი წუთი", 15.35 — სასტრაფო კონცერტი „მღერის ეთერ კაკუნაა", 16.15 — გადაცემა საუბითა აზმიის მეორეხანისათვის — სატელევიზიო ჟურნალი „სამხრეთის სუხეგრების სადარაჯოზე"; 17.00 — „თბილისი და თბილისელები", 17.30 — „ბიეზოის ხუთი წუთი", 17.35 — მოსწავლეთათვის — „მე თქვენთვის ვწერდი", 18.00 — გაზეთ „კომუნისტის" მე-60 წლისთავისადმი მიძღვნილი სალამის ტრანსლაციაა თბილისის ზ. ფალიაშვილის სახელობის ოპერისა და ბალეტის სახელმწიფო აკადემიური თეატრიდან, შესვენების დროს „მოამბე" — საინფორმაციო პროგრამა, 22.00 — „ვრემია" (მ.), 22.35 — მხატვრული ფილმი „ძველი ახალი წელი".

24 იანვარი

პირველი პროგრამით: 09.00 — „ვრემია" (მ.), 09.40 — სატელევიზიო დოკუმენტური ფილმი „ნაკრალ მოებში", 10.00 — „მოამბე", 10.30 — შვეისწავლოთ რუსული ენა, 11.00 — „სამეურნეო მექანიზმი — სიახლენი, პრობლემები", 11.45 — მულტიპლიკაციური ფილმი, 12.00 — „ვანნმოელობა" — სამეცნიერო პოპულარული პროგრამა (მ.), 12.45 — „დღეს ფოსტა" — მუსიკალური პროგრამა (მ.), 13.15— ქართული ენისა და ლიტერატურის ტელეკურსი — (სტუდიაში ფილენტი ო. ვეგაშნატრაძე), 13.45 — „თქვენთვის, პატარებო" — „ცეროდესს ეკრანი", 14.15 — მოსწავლეთათვის — „წიგნად შეკრული სხივები", 14.55 — „ვეფხვნიკი", 15.25 — „ახალგაზრდობისათვის — „ლუშენინი", 18.10 — „ეაშა, ან ახალ საქართველოს, ეაშა, შენებსაო" — ოოოკონიკიანი. რაიონი, 19.00 — „საერთაშორისო პანორამა" (მ.), 19.45 — სატელევიზიო დოკუმენტური ფილმი „მეინვარა ბუსიკა", 19.55 — „მოამბე", 20.25 — „ჩვენი სტუმარია მიხსეილ ტალიკაშვილი" — 3. კოროტკევიჩი „წაბლის ფოთლები" — სატელევიზიო სპექტაკლი, 22.00 — „ვრემია" (მ.), 22.35—„ფლობის მსახიობი ანონშიო" — ო. მელვინეფაუზუტაცესი.

ცისფერ ეკრანზე

საქართველოს რადიოს ერთი ქვირის პროგრამა

18 იანვარი

პირველი პროგრამით: 06.08 უკანასკნელი ცნობები, 06.50 — „სოფლის დილა", 08.00 — გაზეთ „პრავდის" მიმოხილვა (მ.), 08.15 — „ეიკის საათი" — საინფორმაციო-მუსიკალური პროგრამა. 11.10 — „მარქსიზმ-ლენინიზმი — მარად განვითარებადი მოძღვრება". სუბარი, 11.30 — გაზეთი „პრავდის" მიმოხილვა, 11.50 — გაზეთი „პრავდის" მოწონავე სტატია, 12.15 — ვ. ფურელიშვილი. სიმღერები, 12.25 — „ეოეზია უპირველეს ყოვლისა" — ი. ეგდოშვილის ლექსები, 12.30 — ი. ხეიფეცის კონცერტი, 12.45 — ქართული ეკრანის მელოდიები, 13.30 — ა. ბალანჩივაძე. სპასლეტო მუსიკა, 14.00 — „ლიტერატურული კითხვა". ა. ფერეთელი. „თორნიკე ერისთავი", 14.20 — კონცერტი. ა. სკრაბინის ნაწარმოებები, 15.00 — „მეგობრთა ხმები". გადაცემა სოციალისტური ქვეყნებიდან (მ.), 17.00 უკანასკნელი ცნობები, 17.15 — მოსწავლეთათვის — რადიოდადგმა „მამა და შვილი", 18.10 „მელოდია, რიტმი, განწყობილება", 19.00 — „მეტი და მაღალხარისხოვანი პროდუქციია მშრომელთათვის". სუბარი, 19.15 — ქართული ხალხური სიმღერები, 19.40 — „ადამიანი და კანონი". რადიოჟურნალი (მ.), 20.30 — „თეატრი მიკროფონთან" — ვ. შვარეი. „ფრაკონი". რუსთაველის სახელობის სახელმწიფო აკადემიური თეატრის სპექტაკლი, 22.15 — მელოდია ა. პუგაჩოვა, 23.30 — გ. დონიცეტი. საორეო მუსიკა, 23.55 — უკანასკნელი ცნობები.

19 იანვარი

პირველი პროგრამით: 06.08 უკანასკნელი ცნობები, 06.50 — „სოფლის დილა", 08.00 — გაზეთ „პრავდის" მიმოხილვა (მ.), 09.25 — ქართული რესპუბლიკური გაზეთების მიმოხილვა, 09.37 — რუსული რესპუბლიკური გაზეთების ფურცლებზე, 09.45 — გ. ჩლაიძე. ნაწყვეტები ოპერიდან „დარიასანის გასაჩირი", 11.15 — „ჯანმრთელი რომ ვიყოთ" — სუბარი „ინფექციურ დაავადებათა პროფილაქტიკა", 11.30 — გაზეთი „პრავდის" მიმოხილვა, 11.50 — გაზეთ „პრავდის" მოწონავე სტატია, 12.25 — „ეოეზია უპირველეს ყოველისა" — ნ. ბაქმეთის ლექსები, 12.30 — ანსამბლ „ფიელოს" კონცერტი, 12.40 — „ფველა მერიდიანზე — ფაქტები, მოვლენები, კომენტარი", 12.50 — პოპულარული კამერულ-ინსტრუმენტული პიესები, 13.30 — ლ. ისაკაძის კონცერტი, 14.00 — „ლიტერატურული კითხვა" — ა. ფერეთელი. „თორნიკე ერისთავი", 14.20 — კონცერტი. ს. ბარბერის ნაწარმოებები, 17.00 — უკანასკნელი ცნობები, 17.15 — საქართველოს მუსიკალურ-ქორეოგრაფიული საზოგადოების კამერული ორკესტრის კონცერტი, 17.35 — მოსწავლეთათვის — კონცერტი „თქვენი თხოვნით, მეგობრებო!", 18.10 — მელოდია, რიტმი, განწყობილება, 19.00 — „სსრ კავშირის 60 წლის თავს — 60 დამკვრელური კვირა". რეპერტუარი, 19.15 — რ. შტოლეი. სიმღერები კინოფილმებიდან, 19.40 — „ხუთწლედის ნაბიჯები" (მ.), 20.30 — „ზნეობრიობა და ქართული მწერლობა" — საუბარი „არნილი და მისი „საქართველოს ზნეობანი", 21.00 — „ძილისპირული", 21.15 — რადიოსადგური „სიმპპუ�ე", 22.00 — მ. ამირანაშვილისა და ზ. ანგაფარიძის კონცერტი, 23.30 — ქართული ხალხური სიმღერები, 23.55 — უკანასკნელი ცნობები.

20 იანვარი

პირველი პროგრამით: 06.08 — უკანასკნელი ცნობები, 06.50 — „სოფლის დილა", 08.00 — გაზეთ „პრავდის" მიმოხილვა (მ.), 09.25 — ქართული რესუბლიკური გაზეთების მიმოხილვა, 09.37 — რუსული რესუბლიკური გაზეთების ფურცლებზე, 09.45 — ო. თაქთაქიშვილი. საფორტეპიანო კონცერტი „შშობლიური სურათები", 11.15 — „პარტიული ცხოვრება". სუბარი „როგორ ვაღწევთ წარმოების ეფექტიანობას", 11.30 — გაზეთი „პრავდის" მიმოხილვა, 11.50 — გაზეთ „პრავდის" მოწონავე სტატია, 12.10 — „ნაუჩაედეკეს" — საინფორმაციო-მუსიკალური პროგრამა,13.30 — ფანტაზიები საბჭოთა კომპოზიტორთა სიმღერების თემებზე, 14.00 — „ლიტერატურული კითხვა" — ა. ფერეთელი. „თორნიკე ერისთავი", 17.00 — უკანასკნელი ცნობები, 17.15 — ქართული ხალხური სიმღერები, 17.40 — ეკვლაზე პატარებისათვის — რადიოსადგური „ცეცინაოელა", 18.10 — მელოდია, რიტმი, განწყობილება, 19.00 — გ. ვეიანი, „მოკონებები ლენინზე", 19.40 — მიღეინთა ლენინური უნივერსიტეტი (მ.), 20.30 — „ეოეზია ენა". ლ. ისაკაძის, ბ. ბაქრაძის, ალ. ბაქრაძის, ალ. ბაქრაძის, ალ