პროლეტარელებო ყველა ქვეყნისა, შეერთდით!

კომუნისტი

СССР — СОЮЗ СОВЕТСКИХ СОЦИАЛИСТИЧЕСКИХ РЕСПУБЛИК

გაზეთი გამოდის 1920 წლის 3 ივნისიდან

საქართველოს კომუნისტური პარტიის ცენტრალური კომიტეტის, საქართველოს სსრ უმაღლესი საბჭოს და მინისტრთა საბჭოს ორგანო

КОМУНИСТИ — ОРГАН ЦК КП ГРУЗИИ, ВЕРХОВНОГО СОВЕТА И СОВЕТА МИНИСТРОВ ГРУЗИНСКОЙ ССР

№ 17 (18259) პარასკევი, 22 იანვარი, 1982 წელი ფასი 3 კაპ.

ეროვნული ბიბლიოთეკა

ᲞᲠᲔᲡᲘᲡ ᲐᲥᲢᲘᲣᲠᲘ ᲞᲝᲖᲘᲪᲘᲐ

ᲓᲦᲔᲡ ᲟᲣᲠᲜᲐᲚᲘᲡᲢᲣᲠᲘ ᲞᲠᲝᲤᲔᲡᲘᲝᲜᲘᲡ ᲞᲔᲠᲘᲝᲓᲘ, ᲞᲣᲑᲚᲘᲪᲘᲡᲢᲣᲠᲘ ᲐᲖᲠᲘᲡ ᲛᲘᲪᲔᲠᲕᲝᲠᲘᲡ, ᲔᲠᲝᲜᲒᲕᲐᲠᲘ ᲒᲐᲖᲔᲗᲘᲡ, ᲞᲠᲔᲡᲘᲡᲐ ᲓᲐ ᲘᲜᲤᲝᲠᲛᲐᲪᲘᲘᲡ ᲡᲮᲕᲐ ᲡᲐᲮᲔᲚᲬᲘᲤᲝᲗᲐ ᲛᲝᲛᲣᲨᲐᲝᲑᲘᲡ ᲒᲐᲣᲛᲯᲝᲑᲔᲡᲔᲑᲘᲡᲗᲕᲘᲡ ᲡᲯᲐᲑᲔᲡᲘᲡ ᲓᲠᲝ — ᲡᲐᲥᲐᲠᲗᲕᲔᲚᲝᲡ ᲟᲣᲠᲜᲐᲚᲘᲡᲢᲔᲑᲘ ᲛᲘᲣᲬᲘᲚᲔᲑᲘᲗ ᲛᲣᲨᲐᲝᲑᲡ, ᲘᲠᲩᲔᲕᲔᲜ ᲛᲘᲡᲘ ᲞᲘᲠᲕᲔᲚᲘ ᲞᲘᲠᲘᲡᲐᲗᲕᲘᲡ. ᲘᲡ ᲣᲙᲕᲔ ᲛᲔᲝᲗᲔᲠᲛᲝᲓᲘᲡ ᲒᲐᲜᲛᲐᲕᲚᲝᲑᲐᲨᲘ ᲓᲐᲛᲬᲧᲔᲑᲘᲡ ᲛᲣᲨᲐᲝᲑᲘᲡ ᲒᲐᲣᲛᲯᲝᲑᲔᲡᲔᲑᲘᲡᲗᲕᲘᲡ ᲡᲯᲐᲑᲔᲡᲘᲡ ᲓᲠᲝ — ᲡᲐᲥᲐᲠᲗᲕᲔᲚᲝᲡ ᲟᲣᲠᲜᲐᲚᲘᲡᲢᲔᲑᲘ ᲛᲘᲣᲬᲘᲚᲔᲑᲘᲗ ᲛᲣᲨᲐᲝᲑᲘᲡ ᲛᲘᲛᲐᲠᲗᲣᲚᲔᲑᲐᲨᲘ. ᲛᲐᲠᲢᲘ ᲔᲠᲗᲘ ᲬᲚᲘᲡ ᲒᲐᲜᲛᲚᲝᲑᲐᲨᲘ ᲛᲔᲪᲔᲜᲐᲢᲘ ᲛᲣᲨᲐᲝᲑᲘᲡ ᲛᲝᲛᲬᲘᲚᲔᲑᲘᲗᲘ ᲛᲣᲨᲐᲝᲑᲘᲡ ᲒᲐᲣᲛᲯᲝᲑᲔᲡᲔᲑᲘᲡᲗᲕᲘᲡ ᲡᲯᲐᲑᲔᲡᲘᲡ ᲛᲘᲖᲜᲘᲗ ᲓᲦᲔᲡ ᲣᲙᲕᲔ ᲛᲘᲦᲬᲔᲣᲚᲘ ᲐᲠᲘᲡ ᲛᲣᲨᲐᲝᲑᲘᲡ ᲛᲝᲛᲬᲘᲚᲔᲑᲘᲗᲘ ᲛᲣᲨᲐᲝᲑᲘᲡ ᲒᲐᲣᲛᲯᲝᲑᲔᲡᲔᲑᲘᲡᲗᲕᲘᲡ ᲡᲯᲐᲑᲔᲡᲘᲡ ᲛᲘᲖᲜᲘᲗ ᲓᲦᲔᲡ ᲠᲐᲗᲐᲜ ᲐᲠᲘᲡ ᲛᲣᲨᲐᲝᲑᲘᲡ ᲛᲝᲛᲬᲘᲚᲔᲑᲘᲗᲘ ᲛᲣᲨᲐᲝᲑᲘᲡ ᲒᲐᲣᲛᲯᲝᲑᲔᲡᲔᲑᲘᲡᲗᲕᲘᲡ ᲡᲯᲐᲑᲔᲡᲘᲡ ᲛᲘᲖᲜᲘᲗ ᲓᲦᲔᲡ ᲠᲐᲗᲐᲜ ᲐᲠᲘᲡ ᲛᲣᲨᲐᲝᲑᲘᲡ ᲛᲝᲛᲬᲘᲚᲔᲑᲘᲗᲘ ᲛᲣᲨᲐᲝᲑᲘᲡ ᲒᲐᲣᲛᲯᲝᲑᲔᲡᲔᲑᲘᲡᲗᲕᲘᲡ ᲡᲯᲐᲑᲔᲡᲘᲡ ᲛᲘᲖᲜᲘᲗ ᲓᲦᲔᲡ ᲣᲙᲕᲔ ᲐᲡᲮᲘᲡᲢᲘᲐ. ᲓᲦᲔᲡ ᲓᲐᲛᲗᲐᲕᲠᲔᲑᲣᲚᲘᲐ ᲡᲐᲥᲐᲠᲗᲕᲔᲚᲝᲡ ᲙᲝᲛᲣᲜᲘᲡᲢᲣᲠᲘ ᲞᲐᲠᲢᲘᲘᲡ ᲪᲔᲜᲢᲠᲐᲚᲣᲠᲘ ᲙᲝᲛᲘᲢᲔᲢᲘᲡ ᲛᲝᲡᲐᲚᲝᲓᲜᲔᲚᲘ ᲢᲔᲥᲡᲢᲘ, ᲡᲐᲥᲐᲠᲗᲕᲔᲚᲝᲡ ᲟᲣᲠᲜᲐᲚᲘᲡᲢᲗᲐ VI ᲧᲠᲘᲚᲝᲑᲘᲡᲐᲓᲛᲘ, ᲡᲐᲥᲐᲠᲗᲕᲔᲚᲝᲡ ᲡᲡᲠ ᲣᲛᲐᲦᲚᲔᲡᲘ ᲡᲐᲑᲭᲝᲡ ᲓᲐ ᲛᲘᲜᲘᲡᲢᲠᲗᲐ ᲡᲐᲑᲭᲝᲡ ᲝᲠᲒᲐᲜᲝ

КОМУНИСТИ — ОРГАН ЦК КП ГРУЗИИ, ВЕРХОВНОГО СОВЕТА И СОВЕТА МИНИСТРОВ ГРУЗИНСКОЙ ССР

ᲞᲠᲔᲡᲘᲡ ᲐᲥᲢᲘᲣᲠᲘ ᲞᲝᲖᲘᲪᲘᲐ

ᲓᲦᲔᲡ ᲟᲣᲠᲜᲐᲚᲘᲡᲢᲣᲠᲘ ᲞᲠᲝᲤᲔᲡᲘᲝᲜᲘᲡ ᲞᲔᲠᲘᲝᲓᲘ, ᲞᲣᲑᲚᲘᲪᲘᲡᲢᲣᲠᲘ ᲐᲖᲠᲘᲡ ᲛᲘᲪᲔᲠᲕᲝᲠᲘᲡ, ᲔᲠᲝᲜᲒᲕᲐᲠᲘ ᲒᲐᲖᲔᲗᲘᲡ, ᲞᲠᲔᲡᲘᲡᲐ ᲓᲐ ᲘᲜᲤᲝᲠᲛᲐᲪᲘᲘᲡ ᲡᲮᲕᲐ ᲡᲐᲮᲔᲚᲬᲘᲤᲝᲗᲐ ᲛᲝᲛᲣᲨᲐᲝᲑᲘᲡ ᲒᲐᲣᲛᲯᲝᲑᲔᲡᲔᲑᲘᲡᲗᲕᲘᲡ ᲡᲯᲐᲑᲔᲡᲘᲡ ᲛᲘᲖᲜᲘᲗ ᲓᲦᲔᲡ ᲠᲐᲗᲐᲜ ᲐᲠᲘᲡ ᲛᲣᲨᲐᲝᲑᲘᲡ ᲛᲝᲛᲬᲘᲚᲔᲑᲘᲗᲘ ᲛᲣᲨᲐᲝᲑᲘᲡ ᲒᲐᲣᲛᲯᲝᲑᲔᲡᲔᲑᲘᲡᲗᲕᲘᲡ ᲡᲯᲐᲑᲔᲡᲘᲡ ᲛᲘᲖᲜᲘᲗ ᲓᲦᲔᲡ ᲣᲙᲕᲔ ᲐᲡᲮᲘᲡᲢᲘᲐ. ᲓᲦᲔᲡ ᲒᲐᲛᲔᲠᲘᲚᲘ ᲞᲠᲔᲡᲘᲡ ᲐᲥᲢᲘᲣᲠᲘ ᲞᲝᲖᲘᲪᲘᲐ ᲛᲘᲔᲪᲔᲜᲘᲗ ᲡᲐᲥᲐᲠᲗᲕᲔᲚᲝᲡ ᲙᲝᲛᲣᲜᲘᲡᲢᲣᲠᲘ ᲞᲐᲠᲢᲘᲘᲡ ᲪᲔᲜᲢᲠᲐᲚᲣᲠᲘ ᲙᲝᲛᲘᲢᲔᲢᲘᲡ ᲛᲝᲡᲐᲚᲝᲓᲜᲔᲚᲘ ᲢᲔᲥᲡᲢᲘ, ᲡᲐᲥᲐᲠᲗᲕᲔᲚᲝᲡ ᲟᲣᲠᲜᲐᲚᲘᲡᲢᲗᲐ VI ᲧᲠᲘᲚᲝᲑᲘᲡᲐᲓᲛᲘ, ᲠᲝᲛᲚᲘᲡ ᲛᲘᲖᲜᲐᲡᲐᲪ ᲐᲠᲘᲡ ᲛᲘᲗᲘᲗᲔᲑᲣᲚᲘ

გამოვიდა
კ. უ. ჩერნენკოს
ფიგნი „რჩეული
სიტყვები და
სტატიები“

მოსკოვი,
პოლიტიზდატი,
1981

პარტიის ხელმძღვანელი როლის ზრდა განვითარებული სოციალიზმის საზოგადოებაში

К. У. ЧЕРНЕНКО

Избранные
речи и статьи

ვეცნიერული კომუნიზმის ფუძემდებლები. კარლ მარქსი . და ფრიდრიხ ენგელსი მუდამ აღნიშნავდნენ, რომ მათი მოძღვრება დოგმა, დროისგარეშე, უცვლელ პოსტულატების კრებული კი არა, მოქმედების სახელმძღვანელოა.

3. ი. ლენინს, რომელმაც განავითარა მარქსიზმი იმპერიალიზმისა და პროლეტარული რევოლუციის ეპოქაში, არაერთგზის აღუნიშნავს მისი შემოქმედებითი ხასიათი.

3. ი. ლენინს გარდაცვალების შემდეგ მისმა მოწაფეებმა და თანამოსაგრეებმა გააანალიზეს და განაზოგადეს მსოფლიოს პირველი სოციალისტური საზოგადოების შენებლობის გამოცდილება და ამის შედეგად კიდევ უფრო განავითარეს და გაამდიდრეს მარქსისტულ-ლენინური მოძღვრება.

მოშენებული სოციალიზმის ეტაპზე მარქსიზმ-ლენინიზმის საგანძურს უთვალსაჩინოესი წვლილი შემატა ჩვენი პარტიის XXIII, XXIV, XXV და XXVI ყრილობების ისტორიულმა გადაწყვეტილებებმა, სკკპ ცენტრალური კომიტეტის გენერალური მდივანს, სსრ კავშირის უმაღლესი საბჭოს პრეზიდიუმის თავმჯდომარის ამხანაგ ლ. ი. ბრეჟნევის და კომუნისტური პარტიისა და საბჭოთა სახელმწიფოს სხვა ხელმძღვანელების, აგრეთვე მოძმე კომუნისტური და მუშათა პარტიების მოღვაწეების შრომებმა. აქ, უწინარეს ყოვლისა, უნდა აღინიშნოს განვითარებული სოციალიზმის, როგორც კომუნიზმზე უშუალო გადასვლის წინამორბედი ეკონომიკური სტადიის, მეცნიერული კონცეფციი, უმნიშვნელოვანესი თეორიული დასკვნები პროლეტარიატის დიქტატურის სახელმწიფოს საბჭოთა საერთო-სახალხო სახელმწიფოდ გადაზრდის შესახებ, საბჭოთა კავშირის კომუნისტური პარტიის გადაქცევა მთელი ხალხის პარტიად, ჩვენს ქვეყანაში ადამიანთა ახალი სოციალური და ინტერნაციონალური ერთობის — საბჭოთა ხალხის შექმნა.

კომუნისტური მშენებლობის რევოლუციური თეორიისა და პრაქტიკის ერთიანობა ლენინური პარტიის მთელი ცხოველქმედების ერთ-ერთი ძირითადი პრინციპია.

„მარქსისტულ-ლენინური პარტია, — აღნიშნა სკკპ XXVI ყრილობაზე ლ. ი. ბრეჟნევმა, — ვერ შეასრულებს თავის როლს, თუ ჯეროვან ყურადღებას არ უთმობს მთელი მიმდინარე პროცესების გაანალიზებას, ცხოვრების ახალი მოვლენების განზოგადებას, **მარქსისტულ-ლენინური თეორიის შემოქმედებითს განვითარებას.** ჩვენ მუდამ უაღრესად დიდმნიშვნელოვან ამოცანად მიგვაჩნდა ეს, დიდ ყურადღებას ვუთმობდით მის გადაწყვეტას საგანგებო პერიოდშიც“.

პრაქტიკამ გვიჩვენა, რომ კომუნისტთან თბილოგის კვალობაზე, ეკონომიკური და იდეური-იდმრნელობითი საკითხების გადაწყვეტის სირთულის, სსრ კავშირის საერთაშორისო მდგომარეობის თავისებურებების გამო **კომუნისტური პარტიის ხელმძღვანელი და წარმართველი როლი ნიადაგ იზრდება,** რომ სწორედ ეს უწყვეტი პროცესია კომუნიზმის გზით ჩვენი საზოგადოების წარმატებული განვითარების საწინდარი. ამიტომ განვითარებულ სოციალიზმის სისტემაში პარტიის ხელმძღვანელი როლის შემდგომი ზრდის პრობლემების ყოველმხრივ დამუშავებას უდიდესი თეორიული და პრაქტიკული მნიშვნელობა აქვს.

ამ დარგის სხვა შრომებთან ერთად საბჭოთა კავშირის კომუნისტური პარტიის ავანგარდული როლის ზრდის საკითხი ღრმა, მარქსისტულ-ლენინური შემოქმედებაა მოცემული სკკპ ცენტრალური კომიტეტის პოლიტბიუროს წევრის, ცენტრალური კომიტეტის მდივნის ამხანაგ კ. უ. ჩერნენკოს კრებულში „რჩეული სიტყვები და სტატიები“.

1981 წლის 24 სექტემბერს კ. უ. ჩერნენკოსათვის ლენინის ორდენისა და სოციალისტური შრომის გმრის მეორე ოქროს მედლის „ნამლისა და ფიცრის“ გადაცემისას ლ. ი. ბრეჟნევმა თქვა: „სკკპ ცენტრალური კომიტეტის პოლიტბიუროს წევრისა და ცენტრალური კომიტეტის მდივნის მაღალ პოსტზე, ეფექტურში, რასაც პარტია გავალებს, შეგაქვს შემოქმედებითს, გაგაღია ფიდგომასთან შეხამებული გერგალინამა, სიხარტე. ესეც კომუნისტური თვისებაა“.

კომუნისტური მშენებლობის თეორიისა და პრაქტიკის საკითხთა განხილვისადმი სწორედ შემოქმედებითი მიდგომა ახასიათებს კ. უ. ჩერნენკოს წიგნს, რომელიც შეიცავს 1971 წლიდან 1981 წლის დეკემბრის ჩათვლით პერიოდში დაწერილ სტატიებსა და სტატიებს.

ეს არის განვითარებული სოციალიზმის შემდგომი სრულყოფის წლები. ამ პერიოდში გაიმართა ჩვენი პარტიის XXIV და XXV ყრილობები, ამ პერიოდშია მიღებული სსრ კავშირის ახალი კონსტიტუცია. კომუნისტურმა პარტიამ, საბჭოთა ხალხმა ზეიმით აღნიშნეს დიდი ოქტომბრის სოციალისტური რევოლუციის 60 წლის თავი და დიდ სამამულო ომში საბჭოთა ხალხის გამარჯვების 30 წლის თავი, ამ და სხვა ისტორიულ მოვლენებს ასახავს სტატიები და სტატიები, რომელიც შეიცავს.

კ. უ. ჩერნენკოს წიგნში დაბეჭდილია სტატია „საბჭოთა კავშირის კომუნისტური პარტიის ხელმძღვანელი როლის ზრდა განვითარებული სოციალიზმის პირობებში“. ეს ტექსტი ეფუძნება ავტორის ანგარიშს, რომელიც „ეროვნული ისტორია კსსრ“-ის 1980 წლის ანალიზის ნომერში გამოქვეყნდა. ამ სტატიაში სკკპ XXIII, XXIV და XXV ყრილობების გადაწყვეტილებების, ლ. ი. ბრეჟნევის შრომების საფუძველზე განხილულია ძირითადი ფაქტორები, რომლებმაც განაპირობა საბჭოთა საზოგადოების ცხოვრებაში პარტიის როლის ამაღლება.

„ამ ფაქტორთაგან, — აღნიშნავს კ. უ. ჩერნენკო, — **უმნიშვნელოვანესია კომუნისტური მშენებლობის იმ ამოცანების მასშტაბისა და სირთულის ზრდა, რომლებიც პოლიტიკური და ორგანიზაციული ხელმძღვანელობის უფრო მაღალ დონეს მოითხოვს“.**

ამავე თვალსაზრისით არის გაანალიზებული მასების შემოქმედებითი აქტიურობის აღმავლობა, მოლოონობით ახალი შრომელის ჩაბმა სახელმწიფო საქმეებისა და წარმოების მართვაში. საბჭოთა კავშირის კომუნისტური პარტიის ავანგარდული როლის ამაღლების უაღრესად დიდმნიშვნელოვან ფაქტორად არის მოქნილი და ეფექტური კომუნიზმის თეორიის მიარდი მნიშვნელობა, მისი შემოქმედებითი განვითარება და პრაქტიკაგანდა, შრომელთა ეფექტური აღზრდის გაძლიერების აუცილებლობა და ადამიანთა შეგნებაში წარსული გადმონაშთების დასაძლევად მიმდინარე ბრძოლა. სტატიაში ყოველმხრივ არის გაშუქებული აგრეთვე მოცემული პრობლემის საერთაშორისო ასპექტები. აღნიშნული, რომ საბჭოთა კავშირის კომუნისტური პარტია წყვეტს აგრეთვე საგარეო პოლიტიკის დარგის უაღრესად რთულ ამოცანებს, ნათქვამია, რომ საერთაშორისო იხილვრების ერთ-ერთი ძირითადი ფაქტორი ჯახდა მშვიდობის პოლიტიკა, რომელსაც სსრ კავშირი და სოციალისტური თანამეგობრობის სხვა ქვეყნები ატარებენ, მათი ერთობლივი ბრძოლა დაბალანსების შენარჩუნებისა და მსოფლიოს ბირთვულ-რაკეტული ომის საფრთხის შესუსტებისათვის.

სოციალიზმიდან კომუნიზმზე გადასვლის პერიოდში კომუნისტური ავანგარდული როლის ამაღლების საკითხებია განხილული სტატიაში „პარტია—ჩვენი მესაჭე“, რომელიც კ. უ. ჩერნენკოს 1980 წლის 15 ოქტომბერს წარმოთქვა ქალაქ მოსკოვის „ლენინგრადის საარენენო ოლქის ამომრჩევლებთან შეხვედრაზე, ბრიუსელში „კომუნისტები სსრ კავშირში“ და სტატიაში „პარტიისა და ხალხის ფიდი ერთობა“, რომელიც 1980 წლის 9 ივლისს ჟურნალ „კომუნისტის“ მე-17 ნომერში.

ამ ნაწარმოებებში სხვა საკითხებთან ერთად ავტორი აშიგენს დიალექტიკურ, განუყოფელ კავშირს მოშენებული სოციალიზმის საზოგადოებაში კომუნისტური პარტიის ხელმძღვანელი როლის ზრდას, შინაპარტიული დემოკრატიის განვითარებასა და აქტიური საზოგადოებრივი ცხოვრებისა, სახელმწიფო საქმეთა მართვაში შრომელთა სულ უფრო ფართო მასების ჩაბმას შორის.

საბჭოთა კავშირის კომუნისტური პარტიის ხელმძღვანელი და წარმართველი როლის ზრდა ნორმოდგენილია პარტიის ულტიმალ ყველა რგოლის მუშაობაში ლენინური სტილის განუხრელი დაცვისა და შემოქმედებითი განვითარების გარეშე.

„პარტიული ხელმძღვანელობის წარმატების მნიშვნელოვანი პირობაა **მუშაობის ლენინური სტილი,** — აღნიშნა სკკპ XXV ყრილობაზე ამხანაგმა ლ. ი. ბრეჟნევმა. — ლენინური სტილი კი — ეს არის შემოქმედებითი სტილი, რომლისთვისაც უცხოა სუბიექტივიზმი და ადმინისტრირებული ულტიმატუმები, ეს ... ეს ... ეს ...

საქართველოს უმაღლესი საბჭოს სუფრა

ДЕЛЕ ТБИЛИСИ МУШАОБАС ИЦЕЬЗ САКАРТВЕЛОС ЖУРНАЛИСТТА VI ЖРИЛОБА

პარტიის მებრძოლი თანაშემწე

ახლა პრესისა და კომუნიკაციის სხვა საშუალებებს შორის ყოფილ-დინრიბის საკითხს საგანგებო ყურადღება ეთმობა. აქ მთელი სიძნელე ის არის, რომ გაზეთსა, რადიოსა და ტელევიზიას ერთი და იგივე კი არ გააჩეროთ, სხვადასხვა რამ თქვან და ერთი მიზანდასახულობა ჰქონდეთ, ერთ წესქცევებზე ასხან წყალი. მხოლოდ ასეთ პირობებში შეიძლება ფილოლოგიური ბრძოლის მოგება, სწორი და სამართლიანი პოზიციის შერჩევა.

ფუნქციონირების და პროგნოზირების საფუძველზე შეიძლება შეიქმნას არა მარტო ტელევიზიის, არამედ საერთოდ პრობაგანდის, იდეოლოგიური ბრძოლის რეალური ტაქტიკური გეგმა.

ახლა უკვე დადგენილია, რომ სარდაქციო ფოსტა კომუნიკატორთან ურთიერთობის სრულ სურათს არ ასახავს, მხოლოდ სარედაქციო ფოსტაზე დაყრდნობით შეიძლება შეცდომაშიც კი შევიდეს პროგნოზტიკით დაინტერესებული ადამიანი. ეს წერილები რედაქციის უფლებელ-ყოფაც კი არ უნდა მივიჩნიოთ, პირიქით, ეს იმას ნიშნავს, რომ საჭიროა წერილების რედაქციისადმი და საერთოდ წერილებისადმი ახლებური, სწორი ურთიერთობა.

და აი, სოციოლოგია დადგა იდეოლოგიის სამსახურში. ახლა წარმოედგენილია ნებისმიერი პრესა, რადიო და ტელევიზია სერიოზული გამოკვლევისა და რეკომენდაციის გარეშე.

როგორია თქვენი აზრი? — იწერება ჩვენს საუწყებო გაზეთში „ლაპარაკობს და უჩვენებს თბილისი“.

როგორია თქვენი აზრი? — გეთხოვთბი რადიოთი და ტელევიზიით.

შეეუშვებდა ასობით ანკეტა, დაიწყო ფუნქციონირება სასტელეფონიდან გამოთვლითმა ცენტრმა.

განსაკუთრებით საინტერესო აღმოჩნდა სისტემატური ბეჭდვრებიდ საქართველოს სხვადასხვა რაიონის ტელემაყურებლებთან ნდა რადიომსმენელებთან. ასეთი შეხვედრები გაიმართა მესტიაში, ქუთაისში, ბათუმში, სამტრედიაში, ფოთში, ცაგერში, ცხაკაიაში, რუსთავსა და თბილისში.

რაიონის წარმოება-დაწესებულებებში რედაქციის წარმომადგენლები ხვდებიან მაყურებლებს, დიდ საწარმოებსა და კორპუნქტებში გახსნილია „სატელეფონი მასაღები“, აქვე ხდება საჩივრებისა და წერილების მიღება-რეგისტრაცია.

საზოგადოების განვითარების დღეანდელ ეტაპზე სხვაგვარი ურთიერთობა წარმოუდგენელია. ზუსტად რომ ვიცოდეთ, რა უნდა ვაკეთოთ, ანდა უფრო ზუსტად „რა და როგორ უნდა გავაკეთოთ“, აუცილებელია ვიცოდეთ, რას მოითხოვს ჩვენი მკითხველი და მაყურებელი, როგორ მიდის ჩვენი პროდუქცია მაყურებლამდე.

ამას წინათ ცხაკაიაში გამართულ „ტელეფონის დღეებზე“ ქალაქის აქტივთან შეხვედრისას ერთ-ერთმა დამსწრემ გვითხრა: მოხდა ისე, რომ ოჯახში ერთდროულად გაგვიფუქდა ტელეფაზორი და მაცივარი, ღრმად მოხუმა ბებიამ მთოოვა, სულ უშმეული რომ დავრჩე, მაცივარს არ დადევეძე, (ტელეფაზორი გაჩეიკეთოთო.

ამ უბრალო ფაქტმა ყველა ჩვენგანი ჩაფიქრა.

მაყურებელი დიდი გულისყურით ელის ყოველ ჩვენს სიტყვას, ყოველ ჩვენს აზრს, ეს მოთხოვნასაც ამაღლებს და პასუხისმგებლობასაც.

ჟურნალისტმა უნდა იცოდეს მკითხველის, მაყურებლის, მსმენელის ყოველდღიური მაჯისცემა... ესმოდეს მისი სუნთქვა, ახლოს უნდა იყოს მასთან, ჩვენ ღრმად გვაქვს შეგნებული, რომ ჩვენი იდეოლოგიური მოღვაწეობის ამოცანა საკუთარი ინფორმაციის ფუნქციის განვითარებაა. მხოლოდ ამ გზით მივაღწევთ „დაგეგმილ სასურველ შედეგს“: მხოლოდ ამ გზით მიაღწევენ გაზეთი, რადიო და ტელევიზია საზოგადოებრივი აზრის შექმნასა და ჩამოყალიბებას.

რევაზ დვალიშვილი,
საქართველოს ტელევიზიისა და რადიომაუწყებლობის სოციოლოგიური შესწავლისა და სამეცნიერო პროგრამირების მთავარი რედაქციის მთავარი რედაქტორი, ფილოლოგიის მეცნიერებათა კანდიდატი.

ლაპარაკობენ დელეგატები

ხალხის სიტყვა

ხალხის გულისთქმაა...

...ერთ-ერთ სოციოლოგიურ ანკეტაში გვკონდა ასეთი შეკითხვა — „პირველად რომელ გაზეთს კითხულობთ?“ ერთხმად, მთელმა საქართველომ, მოლაპარაკებლებმა ეთქვა: „კომეწინტს“.

ეს არ არის შემთხვევითი!

კომუნიკაციის რთულ პროცესში ტელევიზიის, ამ მეოვე საოცრების გამოჩენამ, გაზეთს, როგორც უფლებრიასთან ურთიერთობის საშუალებას, ოდნავადაც ვერ მიაყენა ჩრდილი.

პროფესიონალ ჟურნალისტებს შორის ზმირად გიგონებთ „გაზეთი — მაინც გაზეთია!“... ამ ერთი შეხვედრით თითქოს უბრალო ფრაზაში მთელი სოციოლოგიური კვლევის ანალიზის არსია ახსნილი.

გაზეთი, „მისი ბრწყინვალება — გაზეთი“ ჟურნალისტური საქმიანობის ფლაგმანია და ჟურნალი, კინოპუბლიცისტიკა, რადიო თუ ტელევიზია... მისი ნაშრომი და გამოჩრდილი ვართ...

ასე რომ, გაზეთ „კომუნისტის“ ოქმიელ ყველა ქართველი ჟურნალისტისათვის დღესასწაულია...

როცა უფროს ძმასთან მოსაოლაად მიდიხარ, ყველაზე უპირანი და მისთვისაც სასიხარულოა, შენ საკუთარ საქმიანობაზეც უთხრა ოროოდ სიტყვა.

...„მოისმინეთ დღეანდელი „კომუნისტის“ მიმოხილვა“... უთვენია ინტერვიუ რადიორი.

ტელეკურანზე ხშირადაა ჩვენი პირველი გაზეთის რუბრიკიდან მასალის მიმოხილვა... ამას ჩვენ დიდი სიყვარულითა და პატივისცემით ვეკადებით!...

ჩვენი სახტელეფონიდან ეროვნული სამეცნიერო ცენტრი, რომლის პირველი ამოცანა საზოგადოებრივი აზრის შესწავლაა, თავის ყოველდღიურ საქმიანობაში რწმუნდება, რომ გაზეთი „კომუნისტი“ პარტიულ, „იდეოლოგიურ ფრონტზე“ მებრძოლია.

ეს ფაქტი ყველა ჩვენ ადამიანს, ეროვნულ ინტელიგენციას, ეროვნულ ინტელიგენტებს, ეროვნულ ინტელექტუალებს, ეროვნულ ინტელექტებს, ეროვნულ ინტელექტებს, ეროვნულ ინტელექტ

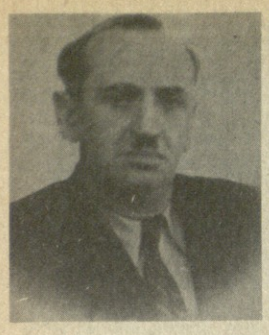

გ. ა. ალავიძის დაბადების 80 წლის თავის გამო

ორგანიზატორი, მკვლევარი

საქართველოს სსრ დამსახურებული აგრონომის, სოფლის მეურნეობის მეცნიერებათა კანდიდატის, მრავალგზის ორდენოსანი გიორგი არტემის ძე ალავიძის სახელი მჭიდროდ არის დაკავშირებული საქართველოს სოციალისტური სოფლის მეურნეობის ჩამოყალიბებასთან და განვითარებასთან. ჭეშმარიტად ფასდაუდებელი ღვაწლი დასდო მან საქართველოში უძვირფასესი სუბტროპიკული და ტექნიკური კულტურების დნერგვის საქმეს.

იგი იმ სახელოვან თაობას ეკუთვნის, რომელმაც პირველმა მოჰკიდა ჩვენში ხელი ჩაის, ციტრუსისა და სხვა სუბტროპიკული კულტურების სამრეწველო წარმოების ორგანიზაციას.

ჩვენს რესპუბლიკაში ამ ახალი და დიდმნიშვნელოვანი კულტურების დანერგვას წინ უძღოდა მათი ბიოლოგიური შესწავლისა და მოვლა-მოყვანის აგროტექნიკის შექმნისათვის დიდი და გულმოდგინე მუშაობა იმ სპეციფიკურ თავისებურებათა შესანიშნავად, რომლებსაც სუბტროპიკულ კულტურებს უქმნიდა დასავლეთ საქართველოს კლიმატური და ნიადაგობრივი პირობები.

გიორგი ალავიძე დაიბადა 1902 წლის 15 ივნისს ქალაქ ფოთში. 1912 წელს იგი ფოთის გიმნაზიაში შეიყვანეს, შემდეგ კი სწავლა გაგრძელო ხაშურის გიმნაზიაში, რომელიც წარჩინებით დამთავარა 1922 წელს.

იგი იმავე წელს შევიდა თბილისის სახელმწიფო უნივერსიტეტის აგრონომიის ფაკულტეტზე და სწავლული მამაკაცი-აგრონომის წოდებით დაამთავრა.

გ. ალავიძემ ჯერ კიდევ ახალგაზრდამ ენერგიულად მოჰკიდა ხელი პედაგოგიურ მუშაობას. 1927 წელს იგი ცხაკაიას რაიონის სოფელ ფოცხოს გლეხი ახალგაზრდობის სკოლის გამგეა, შემდეგ მასწავლებლად მუშაობს იმავე რაიონის სოფელ მარნის სკოლაში, ცხაკაიას სოფლის მეურნეობის ტექნიკუმის სუბტროპიკული კულტურების და ბიოლოგიური საგნების მასწავლებელია, 1931 წელს სსრ კავშირის მიწათმოქმედების სახალხო კომისარიატის ქობულეთის სუბტროპიკული ტექნიკუმის დირექტორის მოადგილედ ინიშნება სასწავლო ნაწილში, 1932 წლიდან ქობულეთის ლიმონტრესტის სუბტროპიკული სასწავლო საბჭოთა მეურნეობის დირექტორია და ამავე დროს სსრ კავშირის მიწათმოქმედების სახალხო კომისარიატის ლიმონტრესტის სისტემის საბჭოთა მეურნეობების ქობულეთის ჯგუფის აგრონომ-ინსპექტორია.

1934 წელს გ. ალავიძე სსრ კავშირის მიწათმოქმედების სახალხო კომისარიატის ლიმონტრესტის ცენტრალურ აპარატშია ტრესტის უფროსი აგრონომის თანამდებობაზე.

პარტიისა და მთავრობის დავალებით გ. ალავიძე 1934 წელს ამერიკის შეერთებულ შტატებში მიავლინეს ციტრუსების აგროტექნიკისა და წარმოების, გადამუშავებისა და რეალიზაციის საკითხების შესასწავლად. ამერიკის შეერთებულ შტატებში შეძენილი გამოცდილება და ცოდნა მან წარმატებით გამოიყენა რესპუბლიკაში მეციტრუსეობის საბჭოთა მეურნეობების ორგანიზაციის საქმეში, რომლებიც დროთა განმავლობაში დიდად რენტაბელურ და ეკონომიკურად ღონიერ სოციალისტურ საწარმოებად გადაიქცა.

1938 წელს გ. ალავიძე საქართველოს სსრ მიწათმოქმედების სახალხო კომისრის მოადგილედ დაინიშნა, სადაც ახლებურად გამოვლინდა მისი, როგორც სასოფლო-სამეურნეო წარმოების ორგანიზატორის ნიჭი. 1945 წელს გ. ალავიძე საქართველოს სსრ ტექნიკური კულტურების სახალხო კომისრად, ორი წლის შემდეგ რესპუბლიკის სოფლის მეურნეობის მინისტრად, შემდეგ ტექნიკური კულტურების მინისტრად, საბჭოთა მეურნეობების მინისტრად, 1957 წლიდან კი კვლავ საქართველოს სსრ სოფლის მეურნეობის მინისტრად დანიშნეს. 1958 წელს გ. ალავიძე პარტიისა და მთავრობის გადაწყვეტილებით იტალიაში მიავლინეს ლიმონისა და ფორთოხლის პერსპექტიული ჯიშების შესასწავლად, რომლებიც აგრეთვე დაინერგა წარმოებაში.

ყველა თანამდებობაზე, სადაც კი უმუშავია გიორგი ალავიძეს, იგი მუდამ ყოველივე ახლის, მოწინავისა და პროგრესულის ქომაგი იყო. ჩვენს რესპუბლიკაში მისი უშუალო ხელმძღვანელობით პირველად შეიქმნა მეცხოველეობისა და მეფრინველეობის საბჭოთა მეურნეობა-ფაბრიკები, რითაც ამ მეურნეობა-ფაბრიკები, ორთაგან ნაწილ-ნაწილ განვითარდა რესპუბლიკის მთელი სოფლის მეურნეობა.

სოფლის მეურნეობაში მაღი დამსახურების აღიარება იყო, რომ გიორგი ალავიძე არაერთხელ აურჩევიათ სსრ კავშირის უმაღლეს საბჭოს და საქართველოს სსრ უმაღლესი საბჭოს დეპუტატად. საქართველოს კომპარტიის XIV, XV, XVI და XVII ყრილობებზე იგი საქართველოს კომპარტიის ცენტრალური კომიტეტის წევრად იყო არჩეული.

მთავარი საგამოფენო კომიტეტის დადგენილებით სოფლის მეურნეობაში ნამუშევრების საუკეთესო ნიმუშებისათვის 1940 წელს იგი დიდი „ოქროს მედლით" დაჯილდოდა.

გიორგი ალავიძე — პატიოსანი და პრინციპული კომუნისტი — დაკეთილდებული იყო ლენინის ორდენით, სამი „საპატიო ნიშნის", შრომის წითელი დროშის, წითელი ვარსკვლავის ორდენებითა და მრავალი მედლით.

1959 წელს გიორგი ალავიძე საქართველოს ნიადაგმეცნიერების, აგროკემიისა და მელიორაციის სამეცნიერო-კვლევითს ინსტიტუტს მეთაურობს. აქ მისი ხელმძღვანელობით დამუშავდა და წარმოებაში დაინერგა ნიადაგების გაკულტურების, წყლისმიერი და ქარისმიერი ეროზიის წინააღმდეგ ბრძოლისა და სხვა ღონისძიებანი.

ინსტიტუტში მუშაობის დროს გ. ალავიძემ თავი გამოიჩინა როგორც ახალგაზრდა სამეცნიერო კადრების გულისხმიერმა დამრიგებელმა და ჭკვიანმა ლიმარდელმა. ბევრი მისი ნამოწაფარი დღეს განაგრძობს საქმეს, რომელსაც ერთგულად ემსახურა მათი ალმზრდელი, — რესპუბლიკის სოფლის მეურნეობის ყოველმხრივ განვითარებას.

გიორგი ალავიძის ცხოვრების გზა განუყოფელად არის დაკავშირებული ჩვენი ქვეყნისა და რესპუბლიკის ცხოვრების უმნიშვნელოვანეს ეტაპებთან, პარტიისა და ხალხის სამსახურის სამასაზრისი მაგალითია.

მ. ღვინჯილია.

მიწათმოქმედების სამეცნიერო-კვლევითი ინსტიტუტის დირექტორი, სოფლის მეურნეობის მეცნიერებათა კანდიდატი, რესპუბლიკის დამსახურებული აგრონომი.

ა. ბერიძე,

საქართველოს სსრ სოფლის მეურნეობის სამინისტროს საბჭოთა მეურნეობების სამმართველოს მთავარი აგრონომი, რესპუბლიკის დამსახურებული აგრონომი.

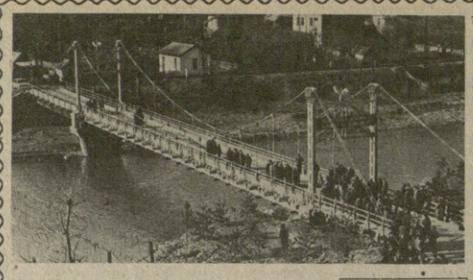

რესპუბლიკის ქალაქებსა და რაიონებში

ბორჯომი

გვატყობინებს „კომუნისტის" საკუთარი კორესპონდენტი

იხარე, ჰერო!

უკანასკნელ ხანებში კურორტ-ქალაქს ხუთი მრავალსართულიანი საცხოვრებელი სახლი შეემატა.

ახალმოსახლეობა იზეიმეს „ბორჯომის" საწარმოო გაერთიანების, რკინიგზის ტრანსპორტის, სავაჭრო და საყოფაცხოვრებო მომსახურების მუშა-მოსამსახურეებმა.

წლისაც კვლავინდებურად სწრაფი იქნება მშენებლობის ტემპი. ქალაქს დაამშვენებს საფირმო მაღაზია „ორბიტა", გაკრძელდება შტკვრის მარცხენა ნაპირგასამაგრებელი კედლის მშენებლობა. ამჟამად სამოქმო ნახაზებში ბორცს ისხამს მომავალი საცხოვრებელი სახლების კონტურები.

მცირემიწელებთან შეხვედრაზე

სალამო მართლაც საინტერესო და დაუვიწყარი იყო. ბორჯომპარკის საკურორტო დარბაზში თავი მოიყარეს მცირემიწელებმა. აქ გაიმართა შეხვედრა ლეგენდარული მე-18 არმიის ჩვენი რესპუბლიკის და ლენინგრადელ ვეტერანებთან.

მოსაწვევი ახალგაზრდობის სამხედრო-პატრიოტული აღზრდისათვის ლ. ი. ბრეჟნევის „მცირე მიწის" მნიშვნელობაზე შეკრებილთა ესაუბრა პარტიის ბორჯომის რაიკომის მდივანი მ. სტეფაძე.

ხიდი მტკვარზე

სოფელ კორტანეთის მკვეთრი ამაღირდან ბორჯომ-თბილისის მთავარ საავტომობილო გზაზე მოხერხებული გახასელელი ექნებათ.

ამ დღეებში მდინარე მტკვარზე ახალი ბეტონიანი ხიდი გადიდო.

ბორჯომის რაიაღმასკომის სარემონტო-საგზაო უბანმა (უბნის უფროსი — ი. დიაკონაშვილი, სამუშაოთა მწარმოებელი — ვ. გელაშვილი) დღი შრომა გასწია, რომ ხიდი დროულად გადაცემულიყო საექსპლოატაციოდ. თავდადებით იშრომეს მუშებმა გ. ლომიძეკ, ო. შერგელაშვილმა, ხ. გურგენიძემ, გ. ნოზაძემ და სხვებმა.

შენ არ დაგაკარგავს სამშობლო

დიდ სამამულო ომში ოცი წლის ბორჯომელმა ჭაბუკმა ერონის ინაურმა დასავლეთ უკრაინის განთავისუფლებისათვის ბრძოლებში გმირობით ისახელა თავი: საკუთარი სიცოცხლის ფასად აიფეთქა მავთულხლართებით შემოღობილი დანაღმული ველი და თავის პოლკს საშუალება მისცა სტრატეგიულად მნიშვნელოვანი მაღლობი დაეკავებინა.

ე. ინაური ქალაქ ივანო-ფრანკოვსკის ახლოს, სოფელ კორშევის ძმათა სასაფლაოზე განისვენებს. სოფლის სკოლის მოსწავლეები სათუთად უვლიან გმირის საფლავს, რაიონულ ცენტრში მისი სახელობის ქუჩაა, სამხედრო-პატრიოტული აღზრდის ოთახის კედლებს გმირი მეიმრის ცხოვრების ამსახველი სტენდი ამშვენებს

ამას წინათ ბორჯომის რკინიგზის № 6 საშუალო სკოლის მასწავლებელთა და მოსწავლეთა დელეგაციამ კორშევში ინახულა ამ სკოლის აღზრდილის ე. ინაურის საფლავი და ყვავილებით შეამკო იგი. სოფლის საშუალო სკოლაში გაიმართა სალამო, რომელიც ქართველი და უკრაინელი ხალხების მეგობრობას მიეძღვნა.

„მიტარბი" ბორჯომში მოვიდა

რესპუბლიკის მინერალური წყლების ოჯახს „მიტარბი" თუმც ახლახან შეემატა, მან უკვე დაამსახურა მომხმარებელთა მოწონება და აღიარება.

წინათ „მიტარბის" მოპოვება აღგილზე, ბაკურიანის მთის ფერდობებზე ხდებოდა. იგი ცისტერნებით ჩამოჰქონდათ ბორჯომში და ბოთლებში № 1 ჩამოსასხმელ ქარხანაში ასხამდნენ.

ზემდგომმა ორგანოებმა გათვალისწინებე მასზე გაზრდილი მოთხოვნილება, და აი, გაერთიანება „საქმინერალწყლების" სამშენებლო-სარემონტო უბანს დაევალა „მიტარბის" ბორჯომში „ჩამოყვანა"... მშენებლებმა 28 კილომეტრზე ჩაყარეს მიწაში უფანგავი ფოლადის მილები, რომლებმაც მიტარბის „წყარიოები" ბორჯომის საწარმოო გაერთიანების ქარხნებში შეიყვანეს.

გ. ვაშაკიძე.

ფრესკებთან გალეული სიცოცხლე

ბორჯომის ხეობაში, მტკვრის სანაპიროზე მდებარე სახლში თავის პატარა „მარტოობის დღესასწაულში" ცხოვრობდა კაცი, რომელიც გატაცებით ხატავდა მშობლიური კუთხის პეიზაჟებს და ამასთანავე, დიდ სამგლოვიარო საქმეს აკეთებდა...

და თუ გსურთ ერთად იხილოთ ვარძიისა და სიფაობის, ტბაკინისა და ტბოთისუფლების მონასტრებში არსებული ფრესკები, ანუ პირები თამარ მეფის, გიორგი ბულამის თუ სამხრეთ საქართველოს ათაბაგთა გამოსახულებისა, იწვიეთ ხელოვნების მუმაკთა სახლს, სადაც ამ დღეებში გიხსნაც თვითნასწავლი მხატვრის გიორგი ამალაძის ნამუშევართა გამოფენა. ვერნისაჟზე წარმოდგენილ ფრესკებსა და პეიზაჟებზე, მათს ავტორზე საინტერესოდ ისაუბრეს ბორჯომის მხარეთმცოდნეობის მუზეუმის დირექტორმა გ. მისურაძემ, პოეტმა ნ. კილასონიამ, „ფიაქრალური თბილისის" რედაქტორმა ა. ქანდაურიშვილმა, მწერალმა გ. დონინაშვილმა, ხელოვნებათმცოდნე ლ. დოლაბერიძემ, ბორჯომის თაოსანმა, განსვენებული მხატვრის ახლობელი ი. ხარაძემ.

ბ. ხმალაძის მიერ გადმოხატული ზოგიერთი ფრესკის პირი თბილისისა და ქუთაისის მუზეუმებია დაცული. თავის დროზე ვარძიის ფრესკამ გერმანიაში, ძველი ქართული ფერწერის ნიმუშების გამოფენაზე, პრემიაც კი დაიმსახურა.

89 წელი იცოცხლა გ. ხმალაძემ, მაგრამ ყველა ჩანაფიქრის განხორციელება მაინც ვერ მოასწრო—ვვბანსხვევის მონასტრის ის ფრესკა დარჩა ბოლომდე გადმოუხატავი, რომლის გამო დღეს-დღეობით ცხოველი კამათი გამართულა და რომელზეც იკითხება წარწერა „ზოთა" და „ია"...

კარგი იქნება თუ ეს საინტერესო გამოფენა თბილისიდან მზატვრის მშობლიურ კუთხეში, ბორჯომში გადაინაცვლებს.

ი. ჭუმბურიძე.

სურათზე: *ტბოთისუფლების მონასტრის ფრესკა.*

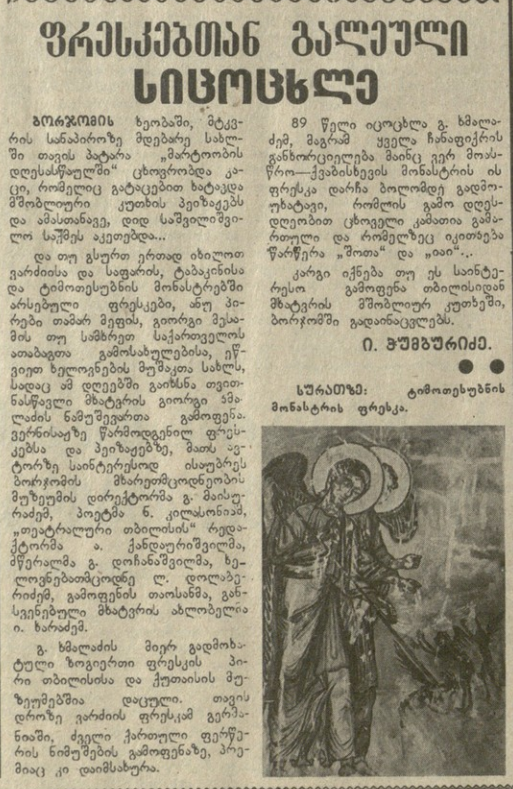

უკბილო

კიდევ ერთხელ „დინამოზე"

ოდილისის „დინამომ" და მისმა ცალკეულმა ფეხბურთელებმა შარშანდელ სეზონში იმდენი საქებარი სიტყვა დაიმსახურეს (სულ რომ არაფერი ვთქვათ „მატერიალურ დოვლათზე" — თასების მფლობელთა თასით. დაწყებული და ჩვენი ფეხბურთელების სხვადასხვა ანკეტასა თუ სიმბოლურ ნაკრებში დასახელებით დამთავრებული), რომ ქართველი გულშემატკივრები თითქოს მიეჩვიენენ კიდეც ამგვარ საქმის ვითარებას. მაგრამ ეს გარემოება სულაც არ ანელებს იმ სიხარულსა და სიამოვნებას, რომელსაც იწვევს ჩვენში უცხოური პრესის ფურცლებზე დინამოელთა ყოველი ღირსეული მოხსენიება.

ახლახან ბერლინის გაზეთმა „დოიხეს შპორტეკმა" მთელი გვერდი მიუძღვნა სსრ კავშირის 44-ე ჩემპიონატის შედეგებს. წერილში, სადაც მოთხრობილია განვლილი საფეხბურთო სეზონის ძირითადი მიმართულებების, ტენდენციების, წარმატებათა და წარუმატებლობათა შესახებ, არის ერთი ასეთი ქვესათაური: „თბილისი უყიფიანოდ". აქ საუბარია იმაზე, რომ თბილისს „დინამოს" მთელი სეზონის განმავლობაში უხდებოდა თავის მოთამაშეთა ტრავმებთან ბრძოლა, მაგრამ „უმძიმესი დანაკლისი ნამდვილად თამაშის ორგანიზატორს, ყიფიანს (გამოკლება იყო". გაზეთი მკითხველებს აცნობებს, რომ მძიმე ტრავმა ყიფიანმა ესპანეთში, ერთ-ერთ ტურნირში თამაშის დროს მიიღო და რომ ამას წინათ იგი კვლავ შეუდგა ვარჯიშს. „ასეთ პირობებში", წერს გაზეთი, „თბილისელთა ბრინჯაოს მედალი დიდ მიღწევად უნდა ჩაითვალოს". „შპორტეკო" იმაზეც ამახვილებს ყურადღებას, რომ ევროპელი ტურნირის მოგების შემდეგ სავსებით ბუნებრივი იქნებოდა ჩავარდნა, რომელიც დინამოელებს ფაქტობრივად არ ჰქონიათ. შემდეგ ლაპარაკია ახალგაზრდა მოთამაშეებზე (თავაძე, კაკალაშვილი, სეანაძე), რომლებზეც თბილისელებმა — დიდი იმედი უნდა დაამყარონ".

ამავე გაზეთში „დიბუშდილია სსრ კავშირის 1981 წლის საუკეთესო ბომბარდირისა და საუკეთესო ფეხბურთელის რამაზ შენგელიას ფოტო და განსაკუთრებით არის აღნიშნული ის ფაქტი, რომ „ფუტბოლ-ხოკეის" გამოკითხვაში მონაწილე 162 ეურნალისტიდან ნახევარზე მეტმა — 89 კაცმა მას პირველი ადგილი მიაკუთვნა.

ცალკე წერილი ეძღვნება უმაღლესი ლიგის ახალბედებს — ხარკოვის „მეტალისტსა" და ქუთაისის „ტორპედოს". მოთხრობილია პირველი წრის შეაში ქუთაისელთა წარმმატებელი თამაშისა და უადრესად ძლიერად ჩატარებული მეორე წრის შესახებ. ფორნოვეის „ფაკელთან" საკუთარ მინდორზე წაგება (0:2) ქუთაისელთა მწვრთნელისთვის — წიგნწავალისთვის მხოლოდ იმის ნიშანი იყო, რომ ვარჯიშისა ვიდეკვ უფრო კაგეზარდა დატვირთვებნ."

„თავის საუკეთესო თამაშებში ვეფნდი თვალშისაცემ ღირსებებს ამკვლევნდა: ელასტიურად, მოძრაკად მოკმედებდა დაცვაში, სწრაფად კვეთდა შუა მინდოროს და ტემპერამენტიანად, მიზანსწრაფულად უტრეკდა. თუ რაიმე გაუთვალისწინებელი არ მოხდა, ქართველები დიდი შანაძენი იქნებიან უმაღლესი ლიგისთვის".

სოფიის გაზეთმა „ნაროდენ სპორტმა" დაბეჭდა ინტერვიუ „ფრანს ფუტბოლის" კლასიფიკაციაში მე-7 ადგილზე გასულ რამაზ შენგელიასთან (აქვეა მისი ფოტოსურათიც). „ეს არის ბრწყინვალე ტექნიკოსი და შეტევის ნამდვილი სტრატეგი, რომელიც გატანილი გოლებით თავის მაღალ კლასს ადასტურებს. ყოველივე ამის შედეგი სპპპტიო, მე-7 ადგილი „ოქროს ბურთის „ლანიფიკაციაში", ასე ახასიათებს გაზეთი რამაზ შენგელიას. ამავე გაზეთში მოთავსებულია საუბარი თბილისის „დინამოსა" და სსრ კავშირის ნაკრების კაპიტანთან ა. ჩივაძესთან, რომელმაც „ფრანს-ფუტბოლის" გამოკითხვაში მე-8 ადგილი დაიკავა.

დ. კაკაბაძე.

მოკლედ

ბაღდადი. ირაკეში (იუგოსლავია) მომდინარე ქალაქ საერთაშორისო შეჯიბრების 9 ტურის შემდეგ 7,5 ქულით ლიდერობს ნონა გაფრინდაშვილი. ნანა ოსტროვსკის 6,5 ქულა აქვს.

ფეხბურთი. მოსკოვში გაიმართა „ნეფელისტ" პრიზის გათამაშების ხუთ ეტაპი. გთავაზობთ შედეგებს: I ჯგუფი. მოსკოველ „სპარტაკი"-„ერასხოდარის „ყუბანი" — 5:0. ფინეთის ახალგაზრდული ნაკრები-„ოფიის „აკადემია" — 2:1; II ჯგუფი. პრაღის „სლავია"-„ბუდაპეშტის მტკ — 2:0, მოსკოვის „დინამო"-ბერლინის „დინამო" — 2:1.

რედაქტორი
გ. ბედიანიშვილი.

საქართველოს სსრ კავშირგაბმულობის სამინისტრო და კავშირგაბმულობის მუშაკთა პროფკავშირის რესპუბლიკური კომიტეტი ღრმა მწუხარებით იუწყებიან, რომ გარდაიცვალა ჰპარის კავშირგაბმულობის საწარმოო ტექნიკური სამმართველოს უფროსი

სერგო კაკიტონის ძე ბალდასაძე

და სამძიმრს უცხადებენ გასვენებულის ოჯახს.

ფაქტები □ მოვლენები □ კომენტარი □ გამოხმაურება

■ სსრ კავშირი — გზრ

ურთიერთხელსაყრელი თანამშრომლობა

ოდესა. „კონცერნ „გუტეპოფუნგსპიუტესა" და საბჭოთა საგარეო სავაჭრო გაერთიანების თანამშრომლობა საფეძველად უდევს მრავალი წლის ტრადიციები, ემყარება ურთიერთნდობის სოლიდურ საფუძველს", განუცხადა საკუთარ კორესპონდენტ. დასავლეთ გერმანიის საქმიანი წრეების თვალსაჩინო წარმომადგენელმა, კონცერნ „გუტეპოფუნგსპიუტეს" გამგეობის თავმჯდომარემ მანფრედ ლენინგსმა.

ეს კონცერნი, რომელიც გერმანიის ფედერაციულ რესპუბლიკაში ერთ-ერთ უყველაზე დიდ კონცერნად ითვლება, ეგერთიანებს ათობით სპეციალიზებულ საწარმოს. ეს საწარმოები სხვადასხვა პროდუქციას უშვებენ: მეტალურგიული და ქიმიური საწარმოების მოწყობილობას, ჩარხებს, მოწყობილობას ენერგეტიკული მრეწველობისათვის. „გუტეპოფუნგსპიუტეს" ჯგუფში შედიან გერმანიის ფიდერაციული რესპუბლიკის ფარგლებს გარეთ ისეთი ცნობილი ფირმები, როგორიცაა „მანი", „ფეროშტალი", „შლემან-სიმაგი".

როცა გასული წლის შედეგები შეაჯამა, მ. ლენინგსმა აღნიშნა, რომ მთლიანად ეს წელი „გუტეპოფუნგსპიუტესათვის" წარმატებული იყო. „ამას მნიშვნელოვანწილად შეუწყო ხელი იკონომიკური ურთიერთდამოკიდებულებამ ქვეყნებთან, უწონარეს ყოველისა საბჭოთა კავშირთან თანამშრომლობის განვითარებამ" — თქვა მან.

მ. ლენინგსმა ხაზგასმით აღნიშნა, რომ კონცერნისა და მისი საბჭოთა პარტნიორების საკაჭრო-ეკონომიკური ურთიერთობა სტაბილური.

● ალჟირი — ლიბანი

ერთობლივი კომუნიკე

ალჟირი. ლიბანის ეროვნულ-პატრიოტული ძალები და ეროვნული განთავისუფლების ფრონტის პარტია განაგრძობენ შეუთანხმებ ბრძოლას ამერიკა-ისრაელის აგრესიული ალიანსის წინააღმდეგ, რომლის მიზანია, დაამყაროს იმპერიალისტური ბატონობა მთელს არაბულ სამყაროში, ნთქ�ერთიმეორეს კომბინაციები, რომელიც აქ გამოკვეთილი მას შემდეგ, რაც ალჟირში ვიზიტი დაამთავრა ლიბანის ეროვნულ-პატრიოტული ძალების ცენტრალური პოლიტიკური სამმართველო ამ საბჭოს თავმჯდომარის ვალიდ ჯუმბლატთის შეთაურობით.

ორივე მხარემ, აღნიშნულია დოკუმენტში, დაადასტურა, რომ მთლიანად უჭერს მხარს პალესტინის არაბი ხალხის ბრძოლას თავისი ეროვნული უფლებების, მათ შორის თავისი ეროვნული ქანონიერი წარმომადგენლის — პალესტინის განთავისუფლების ორგანიზაციის ხელმძღვანელობით საკუთარი დამოუკიდებელი სახელმწიფოს შექმნის უფლების დაცვისათვის.

● ზაირი

მოითხოვენ სანქციებს

ბრაზავილი. ზაირის დედაქალაქში — კინშასაში მომდინარეობს აფრიკის ქვეყნების ერთობის ორგანიზაციის განთავისუფლების კომიტეტის მუნ-ე სხვა.

სხვისაზე განხილულ საკითხთა საკითხთა შორის იყო აფრიკის სამხრეთში შექმნილი ვითარება. მთელმა რიგმა დელეგატებმა გადაჭრით მოითხოვეს ყოველისმომცველი სანქციების დაწესება სამხრეთ აფრიკის რესპუბლიკის რეჟიმის წინააღმდეგ, რომელიც ამერიკის შეერთებული შტატებისა და მისი ნატოელი მოკავშირეების ხელშეწყობით განაგრძობს ნამიბიის ტერიტორიის უკანონო ოკუპაციას.

● ინდოეთი

პროგოკაციული აქცია

დელი. ინდოეთიმა მტკიცე პროტესტი განუცხადა პაკისტანს მისი სპეცსამსახურების პროგოკაციულ მოქმედებასთან დაკავშირებით, რომლებმაც მოაწყვეს თავდასხმა ინდოეთის ისლამაბადის ხელჩოს ერთ-ერთ ოფიციალურ თანამშრომელზე. ინდოეთის საინფორმაციო საგენტოს ცნობით, 17 ივნისს ისლამაბადში პოლიციის თვალწინ სამოქალაქო ტანსაცმელში გადაცმული სპეცსამსახურები აკენტების ჯგუფმა ძალით დააკავა ინდოეთის. სამხედრო ატაშეს შოფერი და შემდეგ სასტიკად სცემა მას.

ოუწყება რა პაკისტანის ხელისუფალთა პროვოკაციულ აქციას, ინდოეთის საინფორმაციო საგენტო აღნიშნავს, რომ იგი მოაწყვეს პაკისტანის საგარეო საქმეთა მინისტრის აღა შაჰის დელში. მოქალაქეებისათვის ჩამოსულამდე სულ რამდენიმე დღით ადრე.

● ეგვიპტე — ისრაელი

ნებას დაპყვნენ

ბეირუთი. კაიროში საბოლოო ერთობლივი განცხადების ხელმოწერით დამთავრდა ეგვიპტე-ისრაელის მოლაპარაკება ამ საკითხებთან დაკავშირებით, რომ აპრილის დამლეგისათვის გათვალისწინებულია ისრაელის ჯარების გამოყვანა სინის ნახევარკუნძულის დარჩენილი ოკუპირებული ნაწილიდან. მოლაპარაკებაზე ისრაელის დელეგაციას ხელმძღვანელობდა თავდაცვის მინისტრი ა. შარონი, ეგვიპტისას — საგარეო საქმეთა მინისტრი კ. ჰ. ალი.

ისრაელის ემისარმა შეძლო ეგვიპტისათვის თავს მოეხვია ფულადი „კომპენსაციის" გადახდა ოკუპანტების მიერ ეგვიპტის მიწა-წყალზე ადგილი ობიექტებისათვის — ხელმოწერილი ორმხრივი შეთანხმების შესაბამისად კაირო ტელ-ავივს გადაუხდის 16 მილიონ დოლარს. ეგვიპტემ დაკაბაყოფილა ადრეთვე მოთხოვნა გადადოს სინაზე ისრაელის მთელი რიგი ნაგებობების დემონტაჟი.

როგორც მიმომხილველები აღნიშნავენ, ახლანდელი მოლაპარაკება მიმდინარეობდა ვითარებაში, როცა ტელ-ავივი ვაშინგტონის მხარდაჭერაზე დაყრდნობით, სულ უფრო მეტი თავხედობით იყენებს ეგვიპტის სუვერენული ტერიტორიიდან ისრაელის ჯარების საბოლოო გამოყვანას ეგვიპტის ხელმძღვანელობაზე ძალისმეარ ზეგავლენის მოხდენის მიზნით.

ცნობილია, რა „სინის კოზინარი", ექმპ-დეკოდელი პარტნორები ცდილობენ კაირის გამოსტყუონ შემდგომი დათმობები, კერძოდ, „პალესტინის ავტონომიის" შესახებ მოლაპარაკებაზე, რომელიც ვაშინგტონისა და ტელ-ავივის აზრით მთ საშუალებას მისცემს გაამარადისონ ძალით მიტაცებული არაბული მიწების ოკუპაცია, ეგაირთვან პალესტინელ არაბ ხალხს მისი ქანონიერი ეროვნული უფლებები, მათ შორის თვითგამორკვევისა და საკუთარი დამოუკიდებელი სახელმწიფოს შექმნის უფლებანიც.

● სამხრეთ კორეა

ინფლაციის შედეგი

ფხენიანი. 1981 წელს სამხრეთ კორეაში ორი ათასზე მეტი წვრილი და საშუალო საწარმო გაკოტრდა. ამის შედეგად ხელის შრომის სამინისტროს მონაცემებით, უმუშევარი დარჩა 80 ათასზე მეტი მშრომელი.

გაკოტრებათა ახლანდელი ტალღა, აღნიშნავს სამხრეთ კორეის პრესა, — ყველაზე დიდია ბოლო ხუთი წლის მანძილზე. იგი გამოიწვია იმან, რომ სწრაფი ტემპით იზრდება ინფლაცია და ფასები, რომლებიც ორნაშნა ციფრებით გამოიხატება.

ფოტოინფორმაცია

იაპონია. ქვეყნის დემოკრატიული ძალები განაგრძობენ ბრძოლას გამალებული შეიარაღების აღსაკვეთად, მსოფლიოში სამხედრო ბიბმბების' წარმოების წინააღმდეგ. ჭუკობადისა და ატომური ბომბების' წარმოების წინააღმდეგ მებრძოლი საბჭოს მოწოდებით ეწყობა ფოტოგამოფენები, რომლებიც ატომური დაბომბვის შედეგებს ეხება.

სურათზე: დამთვალიერებლები ეცნობიან ჭ. გიფუნი მოწყობილი გამოფენის ექსპონატებს.

ჯაპან პრეს-საპდეკინს ფოტო.

საკლესიასა და ახალი ამბების საბჭოს კორესპონდენტები გვაცნობენებენ

საბჭოთა ოჯახი
ლენინური
ფურგზე
ცხოვრება

21 ივნისი

ბიზნესის სამყაროში

გაიყიდა „კოლაბია პიკჩერსი"

სან-ფრანცისკო. ჰოლივუდში გამოაცხადეს, რომ „ო�ა-კოლას" კონცერნმა შეისყიდა ამერიკის შეერთებული შტატების ერთ-ერთი უდიდესი კინოკომპანია „ოილმბია პიკჩერსი". იგი 750 მილიონ დოლარად იყიდა გამგზავნებელი სასმელების მწარმოებელმა.

ეს გარიგება კიდევ ერთხელ მოწმობს, რომ მსხვილი მონოპოლიები, რომლებსაც არავითარი ყავნონი არა აქვთ ხელოვნებასთან, აჩქარებენ ჰოლივუდისადმი კონტროლის დაწესების პროცესს. გეზეთი „ლოს-ანჯელეს ტაიმსი" იუწყება, რომ შორშან ნავთობის მაგანატმ მ. დეკინამ შეიძინა კინოკომპანია „XX საუკუნე-ფოქსი", ხოლო კინო და ტელევიზიერების კომპანია „ოკეო ემბასი პიკჩერსი" ხელი იგდეს ჩსხვილმა ფინანსისტებმა ჯ. პერენჩიომ და ნ. ლიმმ.

დემოგრაფია

მზადება დაიწყო

პეკინი. ჩინეთში დაიწყო მზადება სრულიად ჩინეთის მოსახლეობის მეხუთე აღწერისათვის, რომელიც 1 ივლისს დაიწყება. ჩინეთის სახელმწიფო სამეწიოთან შეიქმნა სპეციალური მოსამზადებელი კომისია. როგორც იუწყებიან, მონაცემების დასამუშავებლად პირველად გამოიყენებენ ელექტრონულ გამოთვლით ტექნიკას.

ჩინეთის აღწერაში დაეხმარებიან გეოლოგიური ერების ორგანიზაციის სპეციალიზებული ორგანიზაციები.

მონღოლეთისა და ბრაზილიის მოსახლეობა

ულან-ბატორი. მონღოლეთის სახალხო რესპუბლიკის მოსახლეობამ 1982 წლის 1 იანვრისათვის 1 მილიონ 782 ათას 400-ს მიაღწია.

ბრაზილია. ქვეყნის დემოგრაფიის ინსტიტუტის ცნობით ბრაზილიის მოსახლეობამ 119 მილიონს გადააჭარბა.

ტელევიზია

22 ივნისი

პირველი პროგრამით: 09.00 — „ვრემია" (მ.), 09.40 — სატელევიზიო დოკუმენტური ფილმი „ლენინი ნიჟნეგორეცოდში", 10.00 — „მოამბე", 10.30 — „ჩვენს დიდ სამშობლოში" — დოკუმენტური ფილმი „რუსეთი არ დაივიწყებს", 11.30 — მხატვრული ფილმი „ლურჯი რვეული", 13.00 — სტუდენტებისათვის — უმაღლესი მთავმატიკა, 13.30 — „თქვენთვის, პატარებო!" — მულტიპლიკაციური ფილმები, 14.10 — „ხალხური შემოქმედება" — „სალაღობო", 16.50 — „ხალხური შემოქმედება" — „ქართული ხალხური სიმღერანი და ცეკვები ანსამბლ „საირმეს" კონცერტი, 17.20 — „ბავშვებისათვის — სატელევიზიო მუსიკალური ფილმ-ზღაპარი, 18.25 — კინოპროგრამა, 19.00 — „გადაცემა „ეაზეთი „კომუნისტი" 60 წლისაა", 19.45 — „ფლეს მსოფლიოში" (მ.), 20.00 — „მოამბე", 20.30 — მულტიპლიკაციური ფილმი, 20.50 — სატელევიზიო მრავალსერიანი მხატვრული ფილმი „„ბაზაფუფლის წეიდმტი გაელვება". VIII სერია (მ.), 22.00 — „ვრემია" (მ.), 22.35 — „ძველებური რუსული რომანსის სალამო" (გასწორებით), 23.30 — ახალი ამბები, 23.45 — წყალბურთი სსრ კავშირის პირველობაზე. თბილისის „დინამო"-მოსკოვის სამხედრო-საზღვაო ფლოტის ცენტრალური სპორტული კლუბი — ვიდეოჩანაწერი.

მეორე პროგრამით: 17.05 — მოსწავლეთათვის — ფიზიკა, 17.35 — კინონარკვევი — „სიტყვა ლენინზე", 17.55 — მასწავლებლის საათი — ქიმია, 18.40 — მულტიპლიკაციური ფილმი, 18.50 — განსახილველები.

შეწყდეს თვითნებობა

ამერიკის ხელისუფალნი განაგრძობენ საბჭოთა მოქალაქეების პოლოეჩაკების ბაგშვის მიმართ შეუწყნარებელ თვითნებობას. ამასთან დაკავშირებით ამერიკის შეერთებული შტატების მოსკოვის საელჩოს 20 ივნისს გადაეცა სსრ კავშირის საგარეო საქმეთა ს