პროლეტარებო ყველა ქვეყნისა, შეერთდით!

კომუნისტი

საქართველოს კომუნისტური პარტიის ცენტრალური კომიტეტის, საქართველოს სსრ უმაღლესი საბჭოს და მინისტრთა საბჭოს ორგანო

КОМУНИСТИ — ОРГАН ЦК КП ГРУЗИИ, ВЕРХОВНОГО СОВЕТА И СОВЕТА МИНИСТРОВ ГРУЗИНСКОЙ ССР

გაზეთი გამოდის 1920 წლის 3 ივნისიდან

№ 21 (18263) ოთხშაბათი, 27 იანვარი, 1982 წელი ფასი 3 კაპ.

ყოველი დღე — დამკვრელური

● სსრ კავშირის შექმნის მე-60 წლისთავს — დიდი შრომითი აღმავლობა!

● წლიური გეგმა — 25 დეკემბრისათვის.

● გორი ეჯიბრება ცხინვალსა და გეორგიევსკს.

ახალციხე

ა ა ა ბ - დ ი ა ტ ო მ ი ტ ი ს მაღაროთამმართველოს დიატომიტის მომპირკეთებლებმა, რომლებმაც გადაჭარბებით შეასრულეს გასული წლის დავალება, ახალი წლის პირველი დღეებიდანვე ნაყოფიერად დაიწყეს მუშაობა. განსაკუთრებით გამოიჩინეს თავი დიატომიტის კარიერის (უფროსი ნ. მოდებაძე) მუშებმა — საქართველოს სსრ უმაღლესი საბჭოს დეპუტატმა თ. მაჩაიძემ, რ. მაღლაკელიძემ, რ. ლომმიძემ, ვ. ტაბატაძემ, ვ. შერგელაშვილმა, შ. მანჩხაშვილმა, ნ. გვირჯიშვილმა, ნ. მოდებაძემ და სხვებმა, რომელთა ცვლის უფროსია გამოცდილი სამთოელი პ. მოდებაძე.

პირველ დეკადაში ახალციხელმა სამთოელებმა გეგმით გათვალისწინებული 3200 ტონის ნაცვლად ამოიღეს 3300 ტონაზე მეტი დიატომიტი. ასევე წარმატებით იზრომეს მათ მეორე დეკადაში, სამთოელთა გადაწყვეტილებაა სსრ კავშირის შექმნის მე-60 წლისთავის იუბილესთვის გეგმის გადამეტებით ასობით ტონა დიატომიტი მისცენ ქვეყანას.

მახარაძე

რაიონის ერთ-ერთი უძველესი საწარმოს — აბრეშუმის ძაფსაღებ-საგრეხი ფაბრიკის (დირექტორი ჯ. ფოლიძე) კოლექტივმა ჩინებული შედეგებით დაამთავრა გასული სამეურნეო წელი და უკეთესი მაჩვენებლებით დაიწყო ხუთწლედის მეორე წელი. ამაზე მიგვანიშნებს განვლილ დღეებში მოპოვებული წარმატებები. 12 დღეში გამოშვებულია 871 ათასი მანეთის პროდუქცია, რაც 92 ათასი მანეთით სჭარბობს გასული წლის შესაბამისი პერიოდის მონაცემებს. მარტო ერთ დღეში დამზადებულია 90 ათასი მანეთის ნაწარმი, მაშინ როდესაც შარშან ამავე დღეს გამოშვებული იყო 41 ათასი მანეთისა.

სსრ კავშირის შექმნის მე-60 წლისთავის ღირსეული შეხვედრისათვის გაზლილ სოციალისტურ შეჯიბრებაში პირველობისათვის ბრძოლაში დაწინაურდნენ წარჩინებული ფეიერები ნინო ქართველიშვილი, ანა ქაჯაიანი, ზინა ხურხანისია, ეცერი ხვადგიანი და სხვები.

ფეიერებმა გადაწყვიტეს მომდინარე წლის დავალება ვადაზე ადრე — 25 დეკემბრისათვის შეასრულონ. (სპპ. კორ.).

ხაშური

შარშან ხაშურის საფეიერო-საგალანტერეო ფაბრიკამ საგეგმოზე 242 ათასი მანეთით მეტი პროდუქცია გაუგზავნა მომხმარებელს. ხაშურელ ფეიერთა ნაწარმი ჩვენი ქვეყნის ყველა კუთხეში ძალიან მოსწონთ. ამიტომ ახორციელებს განახლება კოლექტივის მუდმივი ხაზრუნავია. მომდინარე წელს საფარდე-საბაჭმანე პროდუქცია დასხლეულით 30 პროცენტით განახლდება.

სსრ კავშირის შექმნის მე-60 წლისთავისთვის გაზლილ სოციალისტურ შეჯიბრებაში ნაწარმოს მოილი კოლექტივი ჩაბმული. შრომითმოძრაობამ ნოვატორი ფეიერების ახალი სახელები წარმოაჩინა. დაწინაურებულთა შორის არიან საფარდესაბაჭმანე საამქროსა და ლენტსაქსოფი საამქროს ბრიგადები, რომლებსაც ჯ. გოჩიაშვილი და ს. ნათენაძე ხელმძღვანელობენ. ეს კოლექტივები ამჟამად მარტის ანგარიშში შრომობენ.

შემართებით შრომობს წლის დამდეგიდან თბილისის კამკოლ-მაუდის კომბინატის „საბჭოთა საქართველოს“ კოლექტივი. ფეიერთა წარმატებებს საფუძველი ენა წლების მიღწევებია. გასულ წელს საწარმოში შრომის ნაყოფიერება მეთოე ხუთწლედის დამამთავრებელ წელთან შედარებით 14,6 პროცენტით გაიზარდა და შვიდი სახეობის ქსოვილს სახელმწიფო ნარისხის ნიშანი მიენიჭა.

„კომუნისტის“ კორესპონდენტის თ. ნიკოლაიშვილის ფოტოზე აღბეჭდილია კომბინატის მოსაზღვდებელი საამქროს მოწინავე ბრიგადა (მარცხნიდან): ნართის გადამხვევები ლ. მიქაიშვილი, მ. მიქაიშვილი, ოსტატი რ. ალბორიშვილი, გადამხვევები ნ. სინჯაიშვილი და ა. არაბიძე. ეს კოლექტივი ერთ-ერთი პირველი ჩაება სსრ კავშირის შექმნის მე-60 წლისთავის ღირსეული შეხვედრისათვის გაზლილ სოციალისტურ შეჯიბრებაში და უოველდღიურ დავალებას 180 პროცენტით ასრულებს.

რაიონული რგოლი და პრესა

ბევრ რესპუბლიკაში აგროსამრეწველო გაერთიანებათა შექმნას ადგილობრივ ორგანოებს. ხოლო, როცა მკითხველი მათ შინაარსს გაეცნობა, ნათელ ხდება, რომ ეს ორგანოებიც ერთ-ერთ ასეთ ინფორმაციულ ორგანოდ ყალიბდებიან. ეს ფაქტი ერთ-ერთ ასეთ ორგანოს, „ბოლშევიკურ ალაფის“ ფურცლებზე ბოლო ორი თვის განმავლობაში ბეჭდილ ინფორმაციებზე ადასტურებს. ეს ორგანოები ადგილობრივ ინფორმაციებს ბეჭდავენ ეკონომიკურ, სოციალურ, ეკონომიკურ-სოციალურ, ეკონომიკურ-ეკოლოგიურ, ეკონომიკურ-ეთნოგრაფიულ, ეკონომიკურ-ეთნოგრაფიულ-ეკოლოგიურ, ეკონომიკურ-ეთნოგრაფიულ-ეკოლოგიურ-ფოლკლორულ, ეკონომიკურ-ეთნოგრაფიულ-ეკოლოგიურ-ფოლკლორულ-ენათმეცნიერულ, ეკონომიკურ-ეთნოგრაფიულ-ეკოლოგიურ-ფოლკლორულ-ენათმეცნიერულ-ბიბლიოგრაფიულ, ეკონომიკურ-ეთნოგრაფიულ-ეკოლოგიურ-ფოლკლორულ-ენათმეცნიერულ-ბიბლიოგრაფიულ-ეკონომიკურ ... ეკონომიკურ-ეთნოგრაფიულ-ეკოლოგიურ-ფოლკლორულ-ენათმეცნიერულ-ბიბლიოგრაფიულ-

დღევანდელობის მთავარი ამოცანა

ბერლინი. თანამედროვე პირობებში კაცობრიობის არა აქვს რა იმაზე მნიშვნელოვანი — ამოცანა, ვიდრე ბრძოლა მშვიდობის შენარჩუნებისათვის, კონკრეტული ღონისძიებების მიღწევა შეიარაღების შეზღუდვისა და განიარაღების დარგში, განსაკუთრებულ ყურადღებას ატარებს ფედერალური რესპუბლიკის თვალსაჩინო მეცნიერება, ბერთუფელ ფიზიკის ინსტიტუტის დირექტორმა ვ. არდენმ. საქიროა მთელი სიმტკიცით ვიბრძოლოთ ბირთვული იარაღის ლიკვიდაციისათვის, თანამედროვეობის საარსებო პრობლემებზე სეროიზელი, საქმიანი მოლაპარაკებისათვის.

სწორედ ამატომაც, თქვა მან, მშვიდობისათვის გადამწყვეტი მნიშვნელობა აქვს სსრ კავშირის კონსტრუქციულ წინადადებებს შეიარაღების შეზღუდვისა და სამხედრო არსენალების შემცირებისათვის, რომლებსაც ფართოდ გამოეხმაურა მსოფლიო საზოგადოებრიობა. ამ ინიციატივების კონკრეტულ საქმეებად ხორციელსმა — ასეთია დღევანდელობის მთავარი ამოცანა.

როგორც მეცნიერი, თქვა მან, მტკიცედ ვიღაქმერებ ბირთვული იარაღის წინააღმდეგ, რომელიც ყველაზე მეტ საშიშროებას უქმნის კაცობრიობის არსებობას. არ უნდა დავიშიროთ ძალღონე, რათა შევიჩიროთ დასავეთში გაჩაღებული გამალებული შეიარაღება, შეგქმნათ წანამძღვრები მშვიდობიანი მიზნით ბირთვული ენერგიის გამოყენებისათვის.

ლუანდა. სსრ კავშირის მშვიდობისმოყვარული პოლიტიკა, რომელიც კვლავაც განვითარდა სკკპ XXVI ყრილობაზე, აგრეთვე სამშობლო ინიციატივები საუნებით შეეხამება ანგოლის ჭვეყნების ხალხთა ინტერესებს, განაცხადა საქალის კორესპონდენტებისათვის მიცემულ ინტერვიუში ანგოლის საზღვარგარეთის ჭვეყნების ხალხებთან მეგობრობისა და ხელიდაჭერობის ლიგის პრეზიდენტმა დომინგუშ კო�იო და კრუშმა. ეს პოლიტიკა, თქვა მან, სამყოფი ფარა იმპერიალიზმის მზარდი აგრესიულობის გზაზე.

მშვიდობის შენარჩუნებისა და საერთაშორისო დაძაბულობის შენელების განმტკიცებისათვის საბჭოთა კავშირის ღონისძიებათა საწინააღმდეგოდ ამერიკის შეერთებული შტატების ადმინისტრაცია ადგას გამალებული შეიარაღების ზრდის, მასობრივი მოსპობის ახალ სახეობათა იარაღის შექმნის კურსს. შეერთებული შტატები, აღნიშნა დი კრუშმ, ყოველსაირ მზარდაჭერას . უშვებს რეაქციულ რეიმების, ცდილობს ძირი გამოუთხაროს დამოუკიდებელ სახელმწიფოთა წინსულს პროგრესულ გარდაქმნათა გზით.

რომი. ამერიკის შეერთებული შტატების ახალგაღვილი ადმინისტრაციის აგრესიული საგარეო პოლიტიკა კიდევ უფრო ზრდის გამალებულ შეიარაღებას, აშეკვეს საერთაშორისო დაძაბულობას, წერს იტალიური ფურნალი „ლიტა პერ ლა პაჩ“, რომელსაც მშვიდობის ეროვნული საკოორდინაციო კომიტეტი უშვებს. უნდა ვიბრძოლოთ განიარაღებისათვის, დაძაბულობის შენელებისა და მშვიდობისათვის, წერს ეკონრანი, დასავლეთ ევროპის მთელი რიგი ჭვეყნების ტერიტორიაზე ამერიკის ახალი რაკეტულ-ბირთვული იარაღის განლაგების გადაწყვეტილების წინააღმდეგ. ერთადერთ რეალურ შესაძლებლობას მთელ მსოფლიოში მშვიდობის შენარჩუნებისათვის შეიცავს სსრ კავშირის მიერ წამოყენებული მშვიდობისმოყვარული წინადადებანი.

საკრებულისა და ახალი ამბების საბჭოს კორესპონდენტები გვაგზავნიან

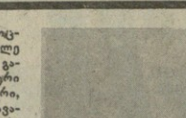

26 იანვარი

ტექნიკის სიკაცხლენი

რობოტი - დამხარისხებელი

სოფია. ბულგარეთის მეცნიერებათა აკადემიის კიბერნეტიკის ინსტიტუტის სპეციალისტებმა შექმნეს თამბაქოს ფოთლების ელექტრონული რობოტი-დამხარისხებელი. რობოტს საცდელ ნიმუშს, რომელსაც „დელტაჭრობი“ უწოდეს, ამამად წარმატებით ცდიან პლოვდივის „როდოპის“ თამბაქოს კომბინატის ექსპერიმენტულ საამქროში.

ეს მალალმწარმოებლური აგრეგატი, რომელიც „ელექტრონული თვალითა“ და მინი-კომპიუტერით არის აღჭურვილი, თამბაქოს ფოთლებს ახარისხებს ფერის მიხედვით.

ბუნების ჭირვეულობა

გამძვინვარებული სტიქია

კანბერა. ძლიერმა წყალდიდობამ და უწესრიგო ნიცხემ მოიცვა ავსტრალიის ვრცელი რაიონები. ხელისუფლების ცნობით, გამძვინვარებულმა სტიქიამ 18 კაცი იმსხვერპლა.

ვიქტორიის შტატში ტემპერატურამ 44 გრადუსამდე აიწია, რასაც ხანძრები მოჰყვა. დასავლეთ ავსტრალიაში უჩვეულო წყალდიდობაა. ერთ კვირაში ამ რაიონს სამმა ძლიერმა ციკლონმა გადაუარა. ათასობით მცხოვრები იძულებული გახდა მშობლიური ადგილებიდან აყრილიყო და სხვაგან. ეძებნა თავშესაფარი.

ადელაიდასა და მის გარეუბნებში უკვლა საავადმყოფო და ბოსპიტალი სავსეა მზედაკრული ავსტრალიელებით. მათ შორის 50 მძიმე მდგომარეობაშია.

გამძვინვარებულმა სტიქიამ დიდი მატერიალური ზარალი მიაყენა ქვეყნის ეკონომიკას.

სტატისტიკა

ამერიკელთა აზრით

ნიუ-იორკი. რეიგანის ადმინისტრაციის ანტიხალხურ პოლიტიკას სულ უფრო მეტად აკრიტიკებენ ამერიკელები. ამას მოწმობს, კერძოდ, ხაზოგადობრივი აზრის გამოკითხვა, რომელიც მიდანარე წლის დამდეგს ჟურნალმა „ნიუსუიკმა“ მოაწყო. ამ გამოკითხულთა უმრავლესობამ განაცხადა, რომ, მათი აზრით, ადმინისტრაციის პოლიტიკამ დამდუღველი გავლენა მოახდინა შეერთებული შტატების მოსახლეობის ფართო ფენების ცხოვრების დონეზე. გამოკითხულთა კიდევ 21 პროცენტს მიაჩნია, რომ ხელისუფლების ხათვალი პრეზიდენტ რეიგანის მოსვლის დღიდან მას არაფერი გაუკეთებია ამერიკელთა ეკონომიკური მდგომარეობის გასაუმჯობესებლად.

სუდანი

გაათავისუფლეს ვიცე-პრეზიდენტი

პარიზი. სუდანის პრეზიდენტმა დ. ნამეირიმ ყველა პოსტიდან გაათავისუფლა პირველი ვიცე-პრეზიდენტი, თავდაცვის მინისტრი, ჭეყნის შეიარაღებული ძალების მთავარსარდალი გენერალი ამადელ მაჯიდ ჰამიდ ჰალილი. ამას იუწყება ფრანს პრესის საააგენტო, რომელიც ამოწმებს სუდანის საინფორმაციო საააგენტოს.

ᲛᲘᲮᲔᲘᲚ ᲐᲜᲓᲠᲘᲐᲡ ᲫᲔ ᲡᲣᲡᲚᲝᲕᲘᲡ

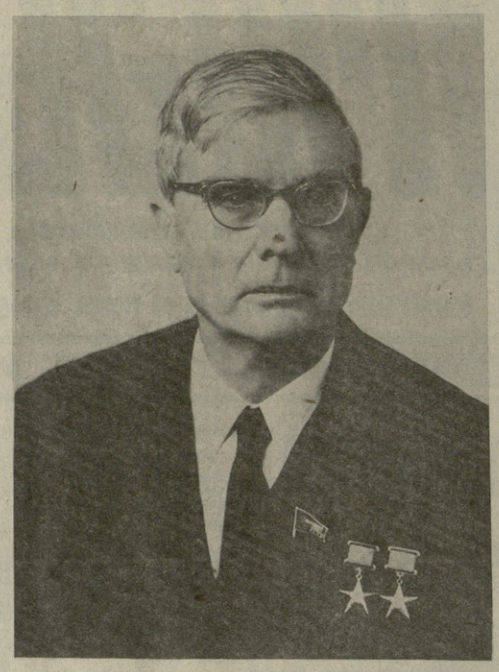

1982 წლის 25 იანვარს სამოცდაცხრამეტი წლისა ხანმოკლე მძიმე ავადმყოფობის შემდეგ გარდაიცვალა სკკპ ცენტრალური კომიტეტის პოლიტბიუროს წევრი, ცენტრალური კომიტეტის მდივანი, სსრ კავშირის უმაღლესი საბჭოს დეპუტატი, ორგზის სოციალისტიური შრომის გმირი მიხეილ ანდრიას ძე სუსლოვი. გარდაცვალა კომუნისტური პარტიის, საბჭოთა სახელმწიფოს და საერთაშორისო კომუნისტური მოძრაობის თვალსაჩინო მოღვაწე. მან მთელი ცხოვრება, მთელი ძალღონე და ცოდნა, მთელი ნიჭი შეალია პარტიისა და ხალხის სამსახურს.

მიხეილ ანდრიას ძე სუსლოვი დაიბადა 1902 წლის 21 ნოემბერს ულიანოვსკის ოლქის პავლოკოს რაიონის სოფელ შაბოლკოში, ღარიბი გლეხის ოჯახში. ეახეკოლნიდანვე ოქტომბრის რევოლუციის იდეებმა და საქმემ განაზღვრეს მისი ცხოვრების გზა. 1918-1920 წლებში, როცა ღარიბთა კომიტეტში, სამაზრო კომკავშირულ ორგანიზაციაში მუშაობდა, იგი აქტიურად ჩაება ახალი საზოგადოების შექმნისათვის, მშრომელთა უკეთესი ცხოვრებისათვის ბრძოლაში.

1921 წლის მ. ა. სუსლოვი მიიღეს კომუნისტური პარტიის რიგებში. სასწავლებლად მოსკოვში მივლინებულმა მ. ა. სუსლოვმა 1924 წელს დაამთავრა პრეჩისტენსკის მუშფაკი, ხოლო 1928 წელს —მოსკოვის გ. ვ. პლეხანოვის სახელობის სახალხო მეურნეობის ინსტიტუტი. შემდეგ სწავლობდა წითელი პროფესურის ეკონომიკის ინსტიტუტში და წელიდან პედაგოგიურ მუშაობას მოსკოვის სახელმწიფო უნივერსიტეტსა და სამრეწველო აკადემიაში.

1931 წელს მ. ა. სუსლოვი პარტიამ სამუშაოდ გაგზავნა საკკპ (ბ) ცენტრალურ საკონტროლო კომისიასა და მუშურ-გლეხური ინსპექციის სახალხო კომისარიატში და მას შემდეგ მუდამ შრომობდა პარტიული და სახელმწიფო საქმიანობის პასუხსაგებ უხნებზე. 1937-1939 წლებში მ. ა. სუსლოვი პარტიის როსკოვის საოლქო კომიტეტის განყოფილების გაგგე, შემდეგ კი მდივანია. 1939-1944 წლებში სკკპ სტავროპოლის სამხარეო კომიტეტის პირველი მდივანია.

დიდი სამამულო ომის წლებში მიხეილ ანდრიას ძე სუსლოვი მთელ ძალებს აბამრდა მტერზე გამარჯვების საქმეს. იყო რა სტავროპოლის პარტიზანული რაზმიზ სამხარეო შტაბის უფროსი, ამიერკავკასიის ფრონტის ჯარების რრდილოეთის ჯგუფის სამხედრო საბჭოს წევრი, იგი აქტიურად მონაწილეობდა ფაშისტ ოკუპანტთა წინააღმდეგ ბრძოლაში.

1944-1946 წლებში მ. ა. სუსლოვი პარტიის ცენტრალური კომიტეტის ლიტვის სს რესპუბლიკის ბიუროს თავმჯდომარეა, რომელიც დახმარებას უწევდა რეტპუბლიკის პარტიულ ორგანიზაციას ომის შედეგების ლიკვიდაციის, ლიტვაში საბჭოთა წყობილების განმტკიცების საქმეში.

1946 წლიდან მ. ა. სუსლოვი მუშაობდა სკკპ ცენტრალურ კომიტეტში. პარტიის XVIII ყრილობაზე იგი აირჩიეს ცენტრალური სარეგიზო კომისიის შემადგენლობაში. XVIII სრულიად ბაკავშირო პარტიულ კონფერენციასა (1941 წელი) და პარტიის ყველა მომდევნო ყრილობაზე მას აირჩევენ ცენტრალური კომიტეტის წევრად. 1947 წლიდან მ. ა. სუსლოვი უცვლელად მუშაობდა პარტიის ცენტრალური კომიტეტის მდივნად. 1949-1950 წლებში ერთდროულად იყო გაზეთ „პრავდის“ მთავარი რედაქტორი.

1952-1953 და 1955-1966 წლებში მ. ა. სუსლოვი სკკპ ცენტრალური კომიტეტის პრეზიდიუმის წევრია, 1966 წლიდან — საბჭოთა კავშირის კომუნისტური პარტიის ცენტრალური კომიტეტის პოლიტბიუროს წევრი.

1941 წელს მ. ა. სუსლოვი აირჩიეს სსრ კავშირის უმაღლეს საბჭოში და იყო მისი ყველა მოწვევის დეპუტატი. 1950-1954 წლებში იგი სსრ კავშირის უმაღლესი საბჭოს პრეზიდიუმის წევრი, ხოლო 1954 წლიდან კავშირის საბჭოს ხელმძღვანელი სამანდატო კომისიის თავმჯდომარე.

ყველა ეპოქაში, რომელიც კაცობრიობის ისტორიაში ადამიანთა ბედს ეხებოდა, ადამიანთა ბედზე ზეგავლენას ახდენდა, ადამიანებს ბედნიერებისა და ბედუკეთილობისაკენ ეკიროდა, ადამიანებს ბედნიერ ცხოვრ

რაიონული რგოლი

1. რა გვიჩვენა ექსპერიმენტმა

ამბობენ, საკითხისთვის საკეთილ ინოდ მოელიან. როცა გ. წოთიშვილმა, სოფელ ნატანების რესპუბლიკაში ცნობილი ლენინის სახელობის კოლმეურნეობის თავმჯდომარემ, შეიტყო, სოფლის მეურნეობის სამმართველს ნაცვლად რაიონში გაერთიანება იქმნებაო, საკმაოდ მშვიდად შეხვდა ამ ამბავს. გიგორნილი ჭკუიანია, ეს შორიახლოს გაწალგებელ ბასლის რაიონში ამგვარი ეკონომიკური სასარგებლო ალმაჩნდა. ოღონ, მათთანაც, მახარაძეშიც გაიარა ლენინ... მაგრამ როცა გამოირკვა, რომ ახალი „ექანტორის" ხელმძღვანელობისთვის მოგვიბის ნაბიჯის გადადგომა მოუხდებოდა, ფეთქებულ ბალ ... ეკონომიკურ ... ეკონომიკურ ... ...

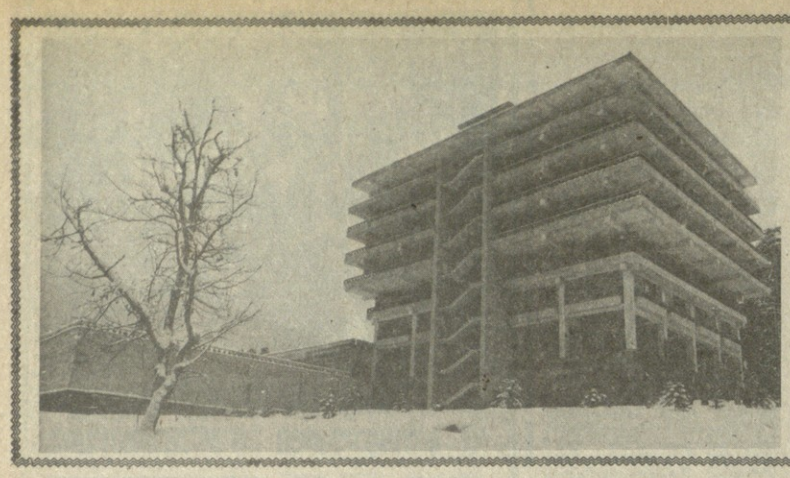

ეს იდილიაც მუზეუმს მოუსმოგს

რუმბორა ახალი წლის დღეებში ვიუწყებოდით, ბორჯომის ტყეში, პლატის ერთ-ერთ ლამაზ კუთხეში აიგო სსრ კავშირის კომპოზიტორთა კავშირის შემოქმედებითი სახლი. შეიდსართულიანი მთავარი კორპუსი ჩინებულად შეხამებია მთის პეიზაჟს. საინტერესოა მთავარი კორპუსის დაგეგმარება. აქ უარყოფილია დერეფნის სისტემა. ოთახების კარი გადის შიდა აივნებზე, რომლებიც გადაჰყურებს დეკორატიული ხეებით დამშვენებულ გადახურულ ეზო-ვესტიბიულს.

ჩვენი ქვეყნის მუსიკოსებს აქ ყოველგვარი პირობები ექნებათ შემოქმედებითი მუშაობისთვის. მთავარ კორპუსში ერთდროულად 170 კაცი მოთავსდება, ხოლო ათ მუყდრო კოტეჯში, რომლებიც მთავარი კორპუსის გარშემოა და ხაოსახოდ არის გათვალისწინებული შეიძლება არა მარტო დასვენება, არამედ ნაყოფიერი მუშაობაც, — ორი საძინებელი ოთახისა და მისაღების გარდა აქ სამუშაო ოთახიც არის. ისევე, როგორც უმრავლეს ნომრებში, აქაც დაუფგბით პიანინო.

სიმშვიდე, მთის მაერი, დიეტიური ბუნება თავისებური შთაგონების წყარო იქნება აქ ჩამოსული კომპოზიტორების, მოშდერლებისა და შემრსულებლებისათვის.

შემოქმედებითი სახლის პროექტის ავტორია არქიტექტორი შოთა დავითაშვილი, ხოლო აგგეს იგი საქართველოს სსრ მუნიციპალის სამინისტროს მეცხრე ტრესტის № 3 სამშენებელო სამმართველოს მშენებლებმა.

სურათებზე: ფიჭვნარში ადგილი შეიდსართულიანი კორპუსი, მთავარი კორპუსის ერთ-ერთი ინტერიერი.

3. მოროზოვის ფოტო (საქინფორმის ფოტოერონიკა).

ПЕРВЕЛИ ЧЕМПИОНЕБИ

БАДАУРИАНЕБИ მომდინარე საქართველოს ზამთრის V სპარტაკიადის პროგრამით გათვალისწინებული პირველი დღის შეჯიბრებაში თავი ისახელეს საქართველოს ფიზკულტურის ინსტიტუტის სტუდენტმა გ. დიაკონაშვილმა, ბოგდანოვიელმა ვ.• ტერეხოვმა და ბორჯომელმა გ. გვერდამაძემ. პირველი — ტრამპლინიდან ხტომაში იყო უძლიერესი — 216,3 ქულა (ნახტომები 79 და 79,5 მეტრი), მეორე — 30 კილომეტრზე ვაფთა რბენაში (1:39.19), მესამე — 20 კილომეტრზე ვაფთა რბენაში (1:08.0). აღსანიშნავია, რომ გ. დიაკონაშვილმა აჯობა უფროსებსაც და თანატოლ იუნიორებსაც და იგი სპარტაკიადის ჩემპიონიც გახდა და იუნიორთა შეჯიბრების გამარჯვებულიც.

ბუშინ 10 კილომეტრზე ქალთა სპარტაკიადაში გაიმარჯვა რ. შერაშვილმ (მეტრი) ხოლო გოგონებში უძლიერესი იყო ე. ზურაბიანი (შესაბამისად 44,04 და 45,12). 70-მეტრიან ტრამპლინზე ხტომაში ყველას აჯობა თბილისის ნაკრებმა. ორკეფიანთა სპარტაკიადაში (ტრამპლინიდან ხტომა) დაწინაურდა ბორჯომელი ე. ფილიავი. დღეს ორკეფიანებში 15-კილომეტრიან დისტანციაზე ცდიან ძალებს.

КАЛЕИДОСКОПИ

14 ეკვითელი და სამი ფოთელი ბარათი

ვადრიდის გუნდების „რეალისა“ და „ატლეტიკოს“ შეხვედრები მუდამ დაძაბული, ეფექტური ბრძოლით გამოირჩევა. ასე იყო ამჯერადაც — ესპანეთის ჩემპიონატის მე-19 ტურში. არც ერთ გუნდს არ სურდა ესოდენ საჭირო ქულების დაკარგვა და, გარდა ამისა, საფსე სტადიონის წინაშე თავის შერეხვენა. მაგრამ მატჩის შედეგმა ყოველგვარ მოლოდინს გადააჭარბა: 14 გაფრთხილება და სამი გაძევება! მსაჯმა უხეშობისთვის მიხლორი დაატვინა არაცენტს, მარკოსსა (ორივე „ატლეტიკელ“) და პინედას („რეალი“). რაც შეეხება სპორტულ შედეგს, გაიმარჯვა „რეალმა“ — 3:2.

ალან ბოლი დაილუპა

ეს სამწუხარო ცნობა ინგლისში კვიპროსიდან მოვიდა, სადაც 1966 წლის მსოფლიო ჩემპიონი ჯეიმს ალან ბოლი იანგრის ფაიფურებში ჩაფრინდა, რითა სათავეში ჩადგომოდა ნეიზოის „ეგეგორიასს“, როგორც უფროსი მწერთნელი. მაგრამ ტაქსი, რომელიც ბოლმა ნიკოზიის აეროპორტიდან ქალაქში მისასვლელად დაიქირავა, ავარიაში მოხვდა.

ზოტლანდიელების გეგმები

ზოტლანდიის ნაკრების ხელმძღვანელობამ გამოაცხადა, რომ მსოფლიო ჩემპიონატის დაწყებამდე დაგეგმა 5 მატჩი: 24 თებერვალს — ესპანელებთან, 24 მარტს — ჰოლანდიელებთან, 28 მარტს — ჩრდილო ირლანდიელებთან, 24 მაისს — უელსელებთან 29 მაისს — ინგლისელებთან. საბოლოო ეტაპზე ეგეგმა „ლენინის ანტიფაშისტური ომის ოცდაათ წლისთავისადმი“ (გენშეირეგინი), 19.05 — „მოქალაქე, საზოგადოება, კანონი“, — „ოქროს ბურუსში“, 20.00 „ზოამბე“, 20.30 — საქართველოს პროფკავშირთა მე-17 ყრილობის შესახებ ვ ე ს ტ ნ „პარტიის საიმედო დასაყრდენი“, 21.20 — კინეცერტი, 22.00 — „ვრემია“ (მ.), 22.35 — ქართული სატელევიზიო ფილმები „ორმო“ და „ღვინის ქურდები“, 23.45 — ახალი ამბები.

მეორე პროგრამაზე: 17.05 — მოსწავლეთათვის — ქართული ლიტერატურა, 17.50 — სატელევიზიო დოკუმენტური ფილმი „სადაფი“, 18.25 — სტუდენტებისთვის — მასალათა გამძლეობა, 19.10 — მხატვრული ფილმი „მეფე ირმი“, 20.20 — განცხადებები.

ТЕЛЕВИЗИЯ

27 იანვარი

პირველი პროგრამა: 09.00 — „ვრემია“ (მ.), 09.40 — სატელევიზიო დოკუმენტური ფილმი „ოკეანესთან პირისპირ“, 10.00 — „ზოამბე“, 10.30 — „სსრ კავშირის შექმნის 60 წლის თავისათვის — „ჩვენს დიად სამშობლოში“. სატელევიზიო დოკუმენტური ფილმი „მოლდავური ესკიზები“, 11.10 — სატელევიზიო მრავალსერიანი მხატვრული ფილმი „გაზაფხულის ჩვიდმეტი გაელვება“. მე-10 სერია (მ.), 12.20 — ქართული სატელევიზიო დოკუმენტური ფილმი „მერვე საოცრება“, 13.00 — მათემატიკის ტელეკურსი, 13.30 — „ჩემი საყვარელი კინოკომედია“, 17.00 — შეთანხმებული გეზრმანული ენა, 17.30 — განეხადებები, 17.35 — „თქვენთვის, პატარებო!“ — მუსტაპლეკაციური ფილმები, 18.00 — მოსწავლეთათვის — სსრ კავშირის შექმნის მე-60 წლის თავისათვის“ (ზოთხრობები ბუთწლეულზე“, 18.35 — გადაცემა „დედაც შენს მობრძანებას“ (გენშეირეგინი), 19.05 — „მოქალაქე, საზოგადოება, კანონი“, — „ოქროს ბურუსში“, 20.00 „ზოამბე“, 20.30 — საქართველოს ხელოვნების ისტორია. „ბერძნული ტრაგედია“. ფილმ-ლექციები. „ევრიპიდეს „ალკესტა