პროლეტარელნო ყველა ქვეყნისა, შეერთდით!

კომუნისტი

საქართველოს კომუნისტური პარტიის ცენტრალური კომიტეტის, საქართველოს სსრ უმაღლესი საბჭოს და მინისტრთა საბჭოს ორგანო

КОМУНИСТИ — ОРГАН ЦК КП ГРУЗИИ, ВЕРХОВНОГО СОВЕТА И СОВЕТА МИНИСТРОВ ГРУЗИНСКОЙ ССР

გაზეთი გამოდის 1920 წლის 3 ივნისიდან

№ 24 (18266) შაბათი, 30 იანვარი, 1982 წელი ფასი 3 კაპ.

საქართველოს პროფკავშირთა XVII ყრილობამ მუშაობა დაამთავრა

29 იანვარს საქართველოს პროფკავშირთა XVII ყრილობამ მუშაობა განაგრძო.

პლენარული სხდომის დაწყებამდე ყრილობის დელეგატებმა წუთიანი დუმილით პატივი სცეს კომუნისტური პარტიის, საბჭოთა სახელმწიფოსა და საერთაშორისო კომუნისტური მოძრაობის თვალსაჩინო მოღვაწეს, სკკპ ცენტრალური კომიტეტის მდივნის, სსრ კავშირის უმაღლესი საბჭოს დეპუტატის, ორგზის სოციალისტური შრომის გმირის მ. ა. სუსლოვის ხსოვნას.

შემდეგ განახლდა კამათი საქართველოს პროფსაბჭოსა და მისი სარევიზიო კომისიის საანგარიშო მოხსენებების გამო. კამათში მონაწილეობდნენ საფეიერო და მსუბუქი მრეწველობის მუშათა პროფკავშირის რუსპუბლიკური კომიტეტის თავმჯდომარე, ნ. ა. ლაკია, საქართველოს სსრ პროფესიულ-ტექნიკური განათლების სახელმწიფო კომიტეტის თავმჯდომარე ს. ტ. რიგვავა, მახარაძის რაიონის სოფელ ნაგომრის კოლმეურნეობა „საქართველოს“ მექანიზატორი, საქართველოს სსრ უმაღლესი საბჭოს დეპუტატი ც. ვ. თალაკვაძე.

ყრილობის მიერ პროფკავშირული მოძრაობის აქტუალურ პრობლემებთან დაკავშირებით ორგანიზებულ სექციათა მუშაობის შედეგები დამსწრეთ გააცნო საქართველოს პროფსაბჭოს მდივანმა ზ. ა. კვაჭაძემ.

საანგარიშო მოხსენებების გამო გაკრძელებულ კამათში მონაწილეობდნენ საქართველოს კომპარტიის რუსთავის საქალაქო კომიტეტის პირველი მდივანი რ. მ. გიორგაძე, მესტიის რაიონული საკავშირო ეკონომიკური სოციალისტური შრომის გმირი ლ. დ. ნიკოლაძე, საქართველოს შოთა რუსთაველის სახელობის სახელმწიფო თეატრალური ინსტიტუტის რექტორი ე. ნ. გეგეშვილი, საქართველოს ალკა ცენტრალური კომიტეტის პირველი მდივანი ი. ნ. ორჯონიკიძე.

ყრილობის დელეგატებმა და სტუმრებმა მოისმინეს რესპუბლიკის ახალგაზრდობის წარმომადგენლები.

(დასასრული მე-2 გვ.)

სურათზე: სამგლოვიარო მიტინგი წითელ მოედანზე. ვ. ი. ლენინის მავზოლეუმის ტრიბუნაზე.

საკდეს-საკინფორმის ტელეფოტო.

მიხეილ ანდრიას ძე სუსლოვის დაკრძალვა

სამგლოვიარო მიტინგი წითელ მოედანზე

29 იანვარს საბჭოთა ხალხი დარდით ტირებიან მ. ა. სუსლოვს — კომუნისტური პარტიის, საბჭოთა სახელმწიფოს და საერთაშორისო კომუნისტური მოძრაობის თვალსაჩინო მოღვაწეს, სკკპ ცენტრალური კომიტეტის პოლიტიკურის მდივანს, სსრ კავშირის კომუნისტების დეპუტატს.

...მეორე დღეა ძმებია კავშირის ხალხის საკეთილინო დარეგანი. ისევე როგორც წინა დღით, ეუსვეტ ნაკადად მოდიოდნენ მოსკოვისა და მისი ოლქის მშრომელები, მოკავშირე რესპუბლიკებიდან, მხარეებისა და ოლქების ავტონომიადგენლები, პარტიული, საბჭოთა და საზოგადოებრივი ორგანიზაციების მუშაკები, მეცნიერებისა და კულტურის მოღვაწეები, საბჭოთა არმიის მეომრები, ახალგაზრდობა.

ფრუზარი ფუმილით ჩაუარეს საბჭოთა ადამიანებმა გეორგიევსკი ბანერს და უკვალენით შემკულ ლენინ-ლენინის ფიგურას, ... სუსლოვის კუბოს. მათ პირველი ეკვლენ ... ეროვნული ... ...

მიხეილ ანდრიას ძე სუსლოვის დაკრძალვა

(დასასრული)

დაუფლებოდნენ მარქსიზმ-ლენინიზმის იდეურ სიმდიდრეს, ღრმად შეეწყვნენ საბჭოთა კავშირის კომუნისტური პარტიის დოკუმენტები, ლ. ი. ბრეჟნევის შრომები, რომლებშიც განზოგადებულია ახალი სოციალიზმის მშენებლობის უდიდესი ისტორიული გამოცდილება, გაშუქებულია თანამედროვე მსოფლიო განვითარების კანონზომიერებანი და პერსპექტივები. თვითონ, როგორც კომუნისტური იდეების, მეზნეობრივ პრინციპებისა, ამხანაგი სუსლოვი ღრმად ყურადღებასა და დროს უთმობდა იდეოლოგიურ მუშაობას. თავის გამოსვლებსა და სტატიებში იგი აქტიურად ამოწავებდა და საფუძვლიანად აშუქებდა ახალი ადამიანის — კომუნიზმის აქტიური მშენებლის, კომუნისტური აღზრდისა და ჩამოყალიბების პრობლემებს.

ულრესი პატიგისცემითა და დიდი ავტორიტეტით სარგებლობდა მიხეილ ანდრიას ძე საბჭოთა მეცნიერებს შორის. მას „მინეტბული ჰქონდა კარლ მარქსის სახელობის თქრის მედალი — სსრ კავშირის მეცნიერებათა აკადემიის უმაღლესი ჯილდო საზოგადოებრივ მეცნიერებათა დარგში თვალსაჩინო მოღვაწეობისათვის.

საბჭოთა ინტელიგენციის მრავალრიცხოვანი კადრები დიდად აფასებენ მიხეილ ანდრიას ძე სუსლოვის ზრნვას მეცნიერებისა და კულტურის განვითარებისათვის, ჩვენი სოციალისტური სამშობლოს მეცნიერულ-ტექნიკურ და კულტურული პროგრესისათვის.

მიხეილ ანდრიას ძე სუსლოვის ნათელი და კეთილი ხსოვნა სამუდამოდ დარჩება საბჭოთა მეცნიერებისა და კულტურის მოღვაწეების, ისევე როგორც ყველა საბჭოთა ადამიანის „გულში.

სიტყვას ამბობს ულიანოვსკის ოლქის პავლოვკის რაიონის კოლმეურნეობა „ილიჩის გზის“ თავმჯდომარე ვ. ა. ზიმნევი.

ვ. ა. ზიმნევის სიტყვა

ძვირფასო ამხანაგებო!

დიდად დასწყვიტა გული ულიანოვსკის ოლქის კომუნისტებს, ყველა შრომელს ჩვენი ძვირფასი თანამებამეზელის — მიხეილ ანდრიას ძე სუსლოვის გარდაცვალების ამბავმა. ძნელია იმის შეგებება, რომ აღარ ძგერს მეზნებარე ბოლშევიკ-ლენინელის, დიდებულ ბოლანის, მაღალი ზნეობრივი თვისებების ადამიანის გული.

ამ გამოთხოვების ჟამს ჩვენ გონების თვალს ვავლებთ მიხეილ ანდრიას ძე სუსლოვის ცხოვრების სახელოვან გზას. ღარიბი გლეხის ოჯახში დაბადებული, იგი სიმამაცის წლებიდანვე ჩაება სოფლის სოციალისტური გარდაქმნასთან ბრძოლაში. მიხეილ ანდრიას ძე იყო შობლოურ სოფლში პირველი კომკავშრული უჯრედის შემქმნელი და სული და გული, აქტიურად მონაწილეობდა ღარიბთა კომიტეტისა და სასოფლო საბჭოს მუშაობაში. უკვე იმ წლებში იმვა მასში ჩვენი პარტიის მეგზაოლოს მაღალი თვისებები. ლენინური პარტიისა და ხალხის სამსახურის საქმეს ანშარდა ძალებს, ცოდნასა და გამოცდილებას ყველა უბანზე, რომელშაც მას ანდობდნენ. დიდი მოოცლელობის მიუხედავად იგი მუდამ პოულობდა დროს ჰქონოდა ბრძოლა კიერი შშობლიურ მხარესთან, მოდამ იჩენდა ცხოველ ინტერესს მისი ეკონომიკისა და კულტურის განვითარებისადმი, ზმრაგ ჩამოდიოდა. ვოლგისპირეთში. წარუშლელი კვალი დატოვა ჩვენს ხსოვნაში თანასოფლელებთან მიხეილ ანდრიას ძის ბირადმა შეხვედრებმა, მისმა გულლობილმა, გულთადმა საუბრებმა კოლეეურნეებთან, ცხოველმა ინტერესმა მათი ცხოვრებისა და შუშაობისადმი. მისი კეთილი რჩევა-დარიგებანი გვეხმარებოდა უფრო წარმატებით გვეშეშავა. წლითიწლობით მტკიცდება ჩვენი კოლეეურნეობის ეკონომიკა, უმჯობესდება სოფლის შრომელთა კეთილდღეობა. ძირეულად იცვალა სახე სოფელ შახოფსკოეს, სადაც დაიბადა მიხეილ ანდრიას ძე. აქ ამეხდა ახალი ეთიღლიმწყობილი სახლები, კულტურის სახლი, სასოფლო ბიბლიოთეკა, საყოფაცხოვრებო სახლი და სავაჭრო ცენტრი.

მიხეილ ანდრიას ძე უშუალოდ მონაწილეობდა ახალი სოფლის სამეალო სკოლის ეახსნაში. მან ჩვენს ბიბლიოთეკას ბევრი საზოგადოებრივ-პოლიტიკური და მხატვრული ლიტერატურა ანუეა.

ოლქის კომუნისტები, მშრომელები მიხეილ ანდრიას ძე სუსლოვს იცნობდნენ როგორც გამოჩენილ ორგანიზატორს, ლენინის დიადი საქმისათვის აქტიურ მებრძოლს. ჩვენ ვიცით, რომ მისი მრავალმხრივი ნიჭი განსაკუთრებით მკაფიოდ და ნაყოფიერად გამოვლინდა სკკპ ცენტრალური კომიტეტის პოლიტბიუროში მუშაობის პერიოდში, რომელსაც მეთაურობს უკვდავი ლენინის საქმის ერთგული გამგეობრძოლი, ქვეყნად მშვიდობისა და სოციალური პროგრესისათვის უდრეკი მებრძოლი, სკკპ ცენტრალური კომიტეტის გენერალური მდივანი ამხანაგი ლეონიდ ილიას ძე ბრეჟნევი.

როცა დღეს მიხეილ ანდრიას ძე სუსლოვს ვეთხოვებით, ნათლად გვესმის, რომ მისი საუკეთესო ნაწილნი იქნება ჩვენი თავდადებული ლენინური ბრძოლა ბედნიერებისა და ადამიანთა ბედნიერებისათვის.

ჩვენ ვიცით, ოჯახი ამ ბრძოლაში ერთგულ ბრძოლოსა, ერთგულ ოჯახად ეგულებოდა. ოჯახი, ოჯახი, ოჯახი — ეს ერთგული ბრძოლოსა, ერთგული ოჯახი, ეს ერთგული ბრძოლა, ეს ერთგული ოჯახი —

გავუფრთხილდეთ სახელმწიფო სახსრებს

„საქმთავარმონტაჟსპეცმშენში“ სამმართველო აპარატის სრულყოფისა და გაუმჯობესების შესახებ პარტიისა და მთავრობის მითითებათა შესრულების მიმდინარეობის შემოწმების შედეგებზე იმსჯელეს საქართველოს სსრ სახალხო კონტროლის კომიტეტსა და სათანადო რეგიონმენდლიკეთში შეიმუშავა.

რესპუბლიკის სახალხო კონტროლის კომიტეტისა და საქართველოს სსრ ფინანსთა სამინისტროს მიერ „საქმთავარმონტაჟსპეცმშენში“ (ყოფილი გ. გამყრელიძის, საგგამო-ეკონომიკური გაერთიანების უფროსი გ. ტერტერიანი, მთავარი ბუღალტერი გ. ხაზარაძე) სამმართველოს აპარატის სრულყოფისა და გაიაფების პარტიისა და მთავრობის მითითებათა შესრულების შემოწმებით დადგინდა, რომ გაწეული გარკვეული მუშაობის მიუხედავად კვლავ ვხედავთ ადგილობრივ ნაკლოვანებებს. სამმართველო აპარატი გაბერილია, მისი ხელფრთა ნელი მუშაობა საერთო რიცხვის 18,1 პროცენტს შეადგენს, და ეს მაშინ, როცა რესპუბლიკის სამშენებლო ორგანიზაციებში იგი საშუალოდ 15,8 პროცენტია. გარდა ამისა, ხელმძღვანელებისა და მათი მოადგილეების, აგრეთვე მთავარი სპეციალისტების რაოდენობა შტატის მუშაობა საერთო რაოდენობის 23,1 პროცენტს შეადგენს.

„საქმთავარმონტაჟსპეცმშენში“ ვერ შეასრულა სსრ კავშირის „მონტაჟსპეცმშენის“ სამინისტროს 1979 წლის ბრძანება, რომელიც ეხებოდა წარმოების ეფექტიანობისა და მუშაობის ხარისხის ამაღლებას სამეურნეო მექანიზმის ზემოქმედების გაძლიერებისა და დაგეგმვის გაუჯობესების.

არ სრულდება პარტიისა და მთავრობის არაერთი მითითება სამმართველო აპარატის შესანახი სახსრების ყაირათიანი ხარჯვის შესახებ, რაც სახელმწიფოს მნიშვნელოვან ზარალს აყენებს. მაგალითად, 1980 წელსა და 1981 წლის 9 თვეში სამმართველო აპარატის შენახვის დამტკიცებულ ზღვრულ ასიგნებათა გადაჭარბებით 152,9 ათასი მანეთი დაიხარჯა. დიდი გადაჭარჭვა აღმოჩნდა „საქმეკანმონტაჟის“ ტრესტის მთავარი სამმართველოს აპარატში, „საქსატეკმონტაჟის“ ტრესტის ტბილისისა და რუსთავის სამონტაჟო სამმართველოებში, ქუთაისის „ფოლადკონსტრუქციის“ სამმართველოში და სხვ.

სერიოზული ნაკლოვანებებია სამსახურებრივი სარგებლობის მსუბუქი ავტომანქანების შენახვის სახსრების ხარჯვაშიც. 1980 წელს და 1981 წლის 9 თვეში ამ მიზნებისათვის დამტკიცებული ლიმიტის გადამეტებით 84,2 ათასი მანეთი დაიხარჯა. ასეთი დამახინჯებანი აღმოჩნდა მატერიალურ-ტექნიკური მომარაგების სამმართველოში, „საქსანტექმონტაჟის“ რუსთავის სამონტაჟო სამმართველოს და ქუთაისის „ფოლადკონსტრუქციის“ სამმართველოს ზედმეტი ხარჯებისა და ანგარიშსწორებისა გამო.

ამ სერიოზული ნაკლოვანებებისა გამო ბევრი ეჭვიანობს ადგილობრივ ხელმძღვანელებს. ასეთ ეჭვიანობას ადგილი ეძლევა, ეს ეხება ბ. ბოგომოლოვ, „საქსანტექმონტაჟის“ ტრესტის რუსთავის სამონტაჟო სამმართველოს [illegible] ოსტატ ბ. ფეფელოვ, ბ. ბ. ბ. ... ...

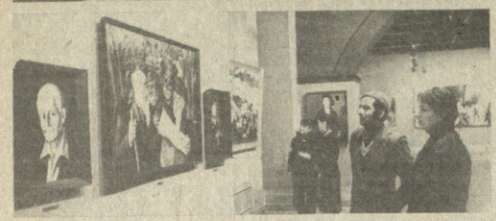

თბილისელთა ცხოველი ინტერესი გამოიწვია რესპუბლიკის დამსახურებული მხატვრის შოთა ხოლუაშვილის ნამუშევრების პერსონალურმა გამოფენამ, რომელიც ამას წინათ მხატვრის სახლში გაიხსნა.

ტილოებს, რომლებიც საბჭოთა ავარის დღევანდელობას, მის სახელოვან მუშათა კლასს, კოლმეურნე გლეხობას და ინტელიგენციას ეძღვნება, ექსპოზიციაში ცენტრალური ადგილი უკავია. ავარელი მხატვრის ცხოველმყოფელმა ხელოვნებამ, რომელსაც არა მარტო ჩვენს ქვეყანაში, არამედ ბულგარეთში, გერმანიის დემოკრატიულ რესპუბლიკასა და პოლონეთშიც იცნობენ, დამთვალიერებელთა კარგი შეფასება დაიმსახურა — შთაბეჭდილებათა წიგნში მრავალი სასიამოვნო ჩანაწერი გაჩნდა.

სურათებზე: ზ. ხოლუაშვილის ნამუშევარი: „ოდალია"; გამოფენის დარბაზში.

ბ. დავითაშვილის ფოტო (საქინფორმის ფოტოქრონიკა).

ქ. თბილისის ახლად გახსნილი № 150 ტექნიკური სასწავლებელი

აცხადებს მოსწავლეთა მიღებას 1982 სასწავლო წლისათვის I კვარტალში.

სასწავლებელი ამზადებს შემდეგი პროფესიის სპეციალისტებს:

1. განათების, გამანათებელი, ძალოვანი ხელის ელექტროდანადგარების ელექტრომონტიორი;
2. მექანიკური სამუშაოთა ამწეების ხელოსანი.

სასწავლებლის დამთავრების შემდეგ „ტრანსდამთავრებულები სამუშაოდ განაწილდებიან პერსონალური სიგზერით სამეცნიერო-საწარმოო გაერთიანება „ახალიზნელსწყაროში", თბილისის აბრეშუმის საწარმოო გაერთიანებაში და სხვა ობიექტებზე შესაბამისი სპეციალობის მიხედვით.

სასწავლებელში მიიღებიან საშუალო განათლების მქონე, 17-25 წლის ახალგაზრდები.

სწავლების ვადა 10 თვეა.

სწავლის პერიოდში მოსწავლეები მიიღებენ სტიპენდიას — თვეში 80 მანეთს და საწარმოო პრაქტიკის პერიოდში გამოშვებულ თანხას საერთო წესით.

ის მოსწავლეები, რომლებიც სასწავლებელს წარჩინებით დამთავრებენ, სარგებლობენ საშუალო სკოლის ოქროსმედალისტის ან სპეციალური სასწავლებლის წარჩინებულ „ტრანსდამთავრებულთა" უფლებით. ხოლო იმ „ტრანსდამთავრებულებს, რომლებთაც ყველა საგანში აქვთ „ფრიადი" და „კარგი" შეფასება და წარმატებით ჩაბარებენ საკვალიფიკაციო გამოცდებს, პედაგოგიური საბჭოს გადაწყვეტილებით (გამოშვების 10 პროცენტამდე) უფლება აქვთ შეიდიდნენ დღის განმავლობაში უმაღლეს სასწავლებლში შესაბამის სპეციალობაზე, დანარჩენ „ტრანსდამთავრებულებს უფლება აქვთ სწავლა განაგრძონ საღამოს ან დაუსწრებელ განყოფილებაში.

ფრიადოსნებს სწავლის პერიოდში ლუბლიდან 25 პროცენტნახევარ ტარიფიდან, ეგზავნებ ლენინგრადის, ეკატერინბურგის, ბაკურიანის, ბორჯომის, ფოთის, ბათუმ