პროლეტარიელებო ყველა ქვეყნისა, შეერთდით!

კომუნისტი

СССР

საქართველოს კომუნისტური პარტიის ცენტრალური კომიტეტის, საქართველოს სსრ უმაღლესი საბჭოს და მინისტრთა საბჭოს ორგანო

КОМУНИСТИ — ОРГАН ЦК КП ГРУЗИИ, ВЕРХОВНОГО СОВЕТА И СОВЕТА МИНИСТРОВ ГРУЗИНСКОЙ ССР

გაზეთი გამოდის 1920 წლის 3 ივნისიდან

№ 47 (18289) პარასკევი, 26 თებერვალი, 1982 წელი ფასი 3 კაპ.

სასურსათო პროგრამის საფუძველი

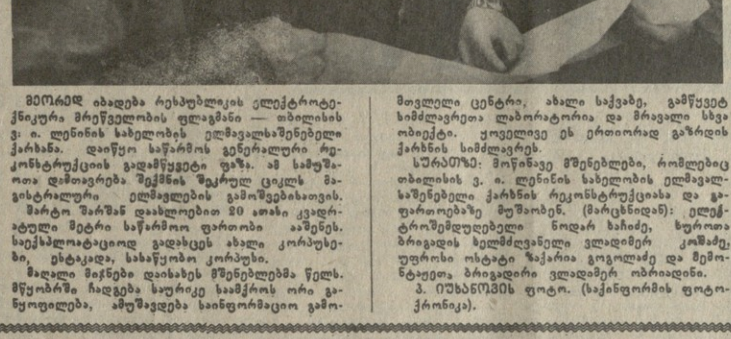

საქმეთ გამოაჩინა

მეორედ იბადება რუსეთის ელექტროტექნიკური მრეწველობის ფლაგმანი — თბილისის ვ. ი. ლენინის სახელობის ელექტროსაზომებელი ქარხანა. დიდწილ საწარმოს გენერალური რეკონსტრუქციის გადამწყვეტი ეტაპი. ამ სამუშაოთა დამთავრება შექმნის შეკრულ ციკლს მაგისტრალური ელსადენების გამოშვებისათვის. მარტო შარშან დასახლებით 20 ათასი კვადრატული მეტრი საწარმოო ფართობი აშენდა. სიექსპლოატაციოდ გადახედეს ახალი კორპუსები, ეტალედი, სახარეოთო კორპუსი.

მაღალი ხარისხი დაიხახეს მშენებლებმა წელს. მწყობრში ჩადგება საერიკე საამქროს ორი განყოფილება, ამუშავდება საინფორმაციო გამომთვლელი ცენტრი, ახალი საქვაბე, გამწყვეტ სიმძლავრეთა ლაბორატორია და მრავალი სხვა ობიექტი. ყოველივე ეს ერთიორად გაზრდის ქარხნის სიმძლავრეს.

სურათზე: მოწინავე მშენებლები, რომლებიც თბილისის ვ. ი. ლენინის სახელობის ელექტროსაზომებელი ქარხნის რეკონსტრუქციისა და გაფართოებაზე მუშაობენ. (მარცხნიდან): ელექტროშემდუღებელი ნოდარ ხაჩიძე, ხუროთა ბრიგადის ხელმძღვანელი ვლადიმერ კობაძე, უფროსი ოსტატი ზაქარია გოგოლაძე და მემონტაჟეთა ბრიგადირი ვლადიმერ ობრიალინი.

პ. იუხანოვის ფოტო. (ხაჭინფორმის ფოტოქრონიკა).

ვაშა ამ ახალ საქართველოს!

საბჭოთა საქართველოს 61-ე წლისთავისადმი მიძღვნილი საზეიმო სხდომა თბილისში

• •

მას შემდეგ, რაც თბილისიდან მოსკოვში, „კრემლში" გაიგზავნა დეპეშა: „თბილისში საბჭოთა ხელისუფლების წითელი დროშა ფრიალებს. გაუმარჯოს საბჭოთა საქართველოს!" — სამოცდაერთი წელი გავიდა. ისტორიის თვალსაზრისით არც ისე დიდი ვადაა, მაგრამ მთელი ეპოქაა იმ გარდაქმნების გათვალისწინებით, საქართველოს მიწა-წყალზე რომ მოხდა ამ წლების მანძილზე, გარდაქმნებისა, რომელთა გამოხატულება და განსახიერებაა აღორძინებული, აყვავებული საქართველოს აღმასვლა.

აი, რატომ არის, რომ საბჭოთა საქართველო ასეთი დიდი პოლიტიკური და შრომითი აღმავლობის ვითარებაში შეიგება თავის 61-ე წლისთავს. რესპუბლიკის წლევანდელ დღესასწაულებში — ეს ერთ საქმეზეა დასტურს.

ახლა, ამ ზეიმის ჟამს როგორც ქალაქელი შუშან, ისე მხვნელ-მოსავლელი ფიქრი იმას დასტრიალებს, თუ როგორ განამტკიცონ მოპოვებული ნაბიჯებანი და როგორ დაჩქარონ წინსვლა ახალი შრომითი გამარჯვებებისაკენ. რესპუბლიკის სოფლის მშრომელები, რომლებმაც მომავალი უხვი მოსავლის მისალებად სოციალისტური შეჯიბრება გააჩაღეს და ხუთწლედის მეორე წლის გეგმების პრაქტიკულ განხორციელებას შეუდგნენ, „1982 წელს მინდვრის საგაზაფხულო სამუშაოთა მომზადებისა და მოწყობის დამატებები ღონისძიებათა შესახებ" სკკპ ცენტრალური კომიტეტისა და სსრ კავშირის მინისტრთა საბჭოს დადგენილების პასუხად საგანგებო ყურადღებას უთმობენ უზადო თესლისა და ნერგების მომზადებას, ნაიდაგში სასუქების შეტანას, ტექნიკის შეკეთებას.

ამგვარი მუშაობის მისაბაძი გამოცდილება აქვთ ნინოწმინდის რაიონის სოფლის მშრომელებს, რომლებმაც თაოსნობა გამოიჩინეს და თავიანთ თანამოსაქმეებს მოუნოდეს მეთერთმეტე ხუთწლედი გადაალეიონ მინდათმოქმედების კულტურის ამაღლების საქმეში.

ამ პატრიოტულ ინიციატივას სხვებთან ერთად ერთსულოვნად დაუჭერეს მხარი და მინის ნაყოფიერების გასაუმჯობესებლად დღეისადაგ ახალ-ახალ რეზერვებს იყენებენ ბოგდანოვკის რაიონში. აქ შარშან თესლისა და მოსავლის აღების ვადების ზუსტი დაცვით, ნათესების საგულდაგულო მოვლით, სასუქების, წყლის რესურსების და მექანიზაციის გონივრული გამოყენებით შესაბამის რესპუბლიკურ მაჩვენებელთან შედარებით კარტოფილის საქტარობრივი მოსავლიანობა 51 ცენტნერით გაზარდეს.

რესპუბლიკის ბევრ რაიონში შემუშავებული აქვთ და თანამიმდევრულად ახორციელებენ ყოველი ჰექტარი მინის ეფექტიანი გამოყენების ორგანიზაციულ-პოლიტიკურ, სამეურნეო და აგროტექნიკურ ღონისძიებათა სისტემას. მაგალითად, გარდაბნის რაიონის კოლმეურნეობებსა და საბჭოთა მეურნეობებს შედგენილი აქვთ მინის ნაყოფიერების გაზრდის ძირითადი ღონისძიებების გეგმები.

სწორედ მინის ღალიანობის მომატებისათვის, მინათმოქმედების კულტურის ამაღლებისათვის სოფლის მშრომელთა მეცადინეობის გააქტიურების შედეგია, რომ რესპუბლიკაში ბოლო 10 წელინადში მნიშვნელოვნად გაიზარდა მარცხლუღის, შაქრის ჭარხლის, ბოსტნეულის, ყურძნის, ჩაის ფოთლის და სხვა კულტურების მოსავლიანობა, მაგრამ ჯერ კიდევ ბევრ მეურნეობასა და რაიონში მცირე მოსავალს იღებენ. იმის გამო, რომ იქ პრაქტიკულად ძალიან ცოტა რამ კეთდება მინათმოქმედების გასაუმჯობესებლად, მინის ნაყოფიერების გასადიდებლად; არაერთენ თქლაბრწყინეს და აგროტექნიკის ელემენტარულ ნესებსაც კი არ იცავენ. მაგალითად, მარცხლუღის ნარმოების საქმეს უსულგულოდ ეკიდებიან, და შესაბამისი საკალათო შედეგებიც აქვთ ლაგოდეხის, თეთრი წყაროს, დმანისის, თიანეთის, თერჯოლის, ანბროლაურის და სხვა რაიონებში. შარშან ჯერ სიმინდის თესვის ვადები დაგაღვიეს, შემდეგ კი მოსავლის აღება გააჭიანურეს აფხაზეთის ავტონომიურ რესპუბლიკაშიც; ეს კულტურა ვადაზე ბევრად დათესეს სამხრეთ ოსეთსა და ნაყალტუბოს ზონაში. დუშეთის რაიონში კი საშემოდგომო ხორცპალეთი ბევრ ეკიდებიან, აგრონესებით გათვალისწინებულ ნესებსაც ფარფაშობს ნახევარზე. აგრონესების დარღვევით დაითესა, რაც მოსავლიანობის შემცირების ერთ-ერთი მიზეზი გახდა. ლაგოდეხის რაიონის შრომის კოლმეურნეობაში, სადაც მარცხლუღოს ნარმოების გეგმა სანახევროდ შესარულეს, საშემოდგომო მინდორი პრიმიტიულად, აგრონესებით გათვალისწინებულთან შედარებით 12 სანტიმეტრით ნაკლებ სიღრმეზე, უნინამბენელებო გუთნით ბოხნეს.

ამგვარი დაუდევრობების უარყოფითი შედეგები მინიმუმამდე შემცირდებოდა, ადგილობრივი პარტიული ორგანიზაციები, სამეურნეო ხელმძღვანელები მეტ მომთხოვნელობას რომ იჩენდნენ სპეციალისტებისადმი, ამკაცრებდნენ კონტროლს მუშაობის ხარისხისადმი, მინის ეფექტიანად გამოყენებისადმი, რამეთუ იგი, როგორც ამხანაგი ლ. ი. ბრეჟნევი მიგვითითებს, „ხალხის ფასდაუდებელი სიმდიდრეა და ჩვენ მოვალენი ვართ გავუფრთხილდეთ ხალ, გავადიდოთ მისი ნაყოფიერება, მივიღოთ რაც შეიძლება მეტი უკუგება „თითოეულ ჰექტარზე".

თითოეული ჰექტარი სახნავიდან მაქსიმალური მოსავლის მისაღებად განსაკუთრებული მნიშვნელობა აქვს ყოველი კილოგრამი სასუქის აღრიცხვას, ორგანული სასუქების მომზადებას, ტნის დაგროვებას. ამ მხრივ შარშანდელზე უკეთ ირჯებიან თელავის, ნალჯის, ორჯონიკიძის და ჩხოროწყუს რაიონებში. ორგანული სასუქების ტბანის - გეგმები უკვე რეალიზებული აქვთ ახალციხის, ბორჯომის, ცხინვალის, ზუგდიდის და სხვა რაიონების კოლმეურნეობებსა და საბჭოთა მეურნეობებს. მაგრამ მოსავლიანობის გადიდებისათვის ადგილობრივი სასუქების დაგროვებას, მომკალინდ და უნარიანად გამოყენებას გულისყურით არ ეკიდებიან ახალციხის, ბორის, დუშეთის, სარეხის, ონისა და სხვა რაიონებში, სადაც ეს სასუქი შარშანდელზე ცოტაა გატანილი მინდვრად.

ამჟამ სპეციალისტებს კარგად უნდა ახსოვდეთ, რომ ბევრ მოწინავე მეურნეობაში სასოფლო-სამეურნეო კულტურების მოსავლის მატების ნახევარს მაინც, ჩვეულებრივ, სასუქების გამოყენების შედეგად იღებენ.

ეს მით უმეტეს ანგარიშგასაწევია დღეს, როცა ჩვენი ცენტრალური პოლიტიკური და სამეურნეო პრობლემაა სასურსათო პროგრამის განხორციელება, და ამ საქმის ნარმატება დაფუძნებული მინათმოქმედების კულტურის ამაღლებაზე. ამდენად, დღეისადაგ იმის ფიქრში უნდა ვიყოთ, თუ მეცნარისგან გაღარიბებულ, მოლელილ მინას რით, რა გზით შევმატოთ ღალა, რა ვიღონოთ იმისათვის, რომ ჩვენმა მაღალიანმა პაჰამ და ნაყოფიერმა მინამ თავიანთი სიკეთე საესებით მოგვიტანონ.

მინის ეფექტიანად გამოყენებისა და მისი ნაყოფიერების ამაღლებისათვის განეული მუშაობა, მართალია, შემოდგომით შეჯამდება, მაგრამ მანამდე მინათმოქმედებს დიდი გამოცდა აქვთ. საგაზაფხულო თესვის დროს გამოჩნდება, თუ ვინ როგორ ირჯება სასურსათო პროგრამის განხორციელებისათვის, ვინ როგორ იიმალება ცოფნა და ოსტატობა, ნარმოების ეფექტიანობის ამაღლის რა სიახლე ეითვისა.

ადგილობრივმა პარტიულმა ორგანიზაციებმა მინათმოქმედების ყოველმხრივ უნდა შეუნყონ ხელი საბოლოო ოტმიანური შედეგების მიღნევაში, სოციალისტური შეჯიბრების ქმედითობის ამაღლებაში, რათა სოფლის ყოველი მშრომელი სანიმუშოდ მოეკიდოს გაზაფხულისათვის, ხუთწლედის მეორე წლის საჭირნოებისათვის.

სამშობლოს ასაყვავებლად

ხუთწლედის გვარდიელებმა, რომლებიც აფხაზეთის შრომითის დიდებას ქმნიან, ამ გაზაფხულივით თბილ თებერვლის დღეს თავი მოიყარეს მეგობრობის და ძმობის ქალაქ სოხუმში, რათა ერთხელ კიდევ ახალი ძალით დაედასტურებინათ თავიანთი გადწყვეტილება ეცხოვრონ და იმუშაონ ლენინურად.

„თანამიმდევრულად ხორციელდება სკკპ ცენტრალური კომიტეტის დადგენილებანი აფხაზეთის ეკონომიკისა და კულტურის განვითარების შესახებ" — ლენინურ ილიას ძე ბრეჟნევის ამ სიტყვებმა, რომლებიც საბჭოთა კავშირის კომუნისტური პარტიის XXVI ყრილობის ტრიბუნიდან გაისმა, ახალი მიღწევებისთვის აღფრთოვანა მრავალეროვანი ავტონომიური რესპუბლიკის შრომელები. ქვეყნის კომუნისტისა ფორუმის შემდეგ განელილი წლის ყოველი დღე, რომელშაც განსაზღვრა ჩვენი სამშობლოს განუხრელი აყვავების ძირითადი მამართულებანი, დამკვრელური შრომით აღინიშნა. და ღრმად სიმბოლურია, რომ სწორედ 23 თებერვალს, იმ დღეს, როცა მუშაობა დაიწყო სკკპ XXVI ყრილობამ, მზოვი აფხაზეთის მიწას ეწვია დიდი და სასახარეო დღესასწაული.

ლამაზად არის მორთული ვ. ი. ლენინის მოედანი. ფლაგშტოკებზე ფრიალებს წითელი ფარფლები. აფხაზეთის ასს რესპუბლიკის მთავრობის შენობის ფრონტონზეა სკკპ ცენტრალური კომიტეტის პოლიტბიუროს წევრებისა და წევრობის კანდიდატების პორტრეტები.

მიტინგზე, რომელიც მიეძღვნა აფხაზეთის ასს რესპუბლიკისათვის ეკონომიკური და სოციალური განვითარების 1981 წლის საზეიმოწოდო გეგმის წარმატებით შესრულებისათვის საყვავირო ბრიგადრები გამარჯვების გამო სკკპ ცენტრალური კომიტეტის, სსრ კავშირის მინისტრთა საბჭოს, საკავშირო პროფსაბჭოს და სრულიად საკავშირო ალკკ ცენტრალური კომიტეტის გარდამავალი წითელი დროშის გადაცემას, მოვიდნენ ავტონომიური რესპუბლიკის სახალხო მეურნეობის მოწინავენი, სამრეწველო საწარმოებისა და მშენებლობების, კოლმეურნეობებისა და საბჭოთა მეურნეობების ხელმძღვანელები და სპეციალისტები, სამინისტროებისა და უწყებების წარმომადგენლები, მრავალეროვანი სტუმრები.

სამშობლოს მადალი ჯილდო მოწმობს, რომ აფხაზეთის ქალაქებსა და სოფლებში გაჩაღებულია შემოქმედებითი, დამაბეჭდილი შრომა, და ადამიანები ყოველ ღონეს ხმარობენ, რათა წარმატებით შეასრულონ სკკპ ცენტრალური კომიტეტისა და სსრ კავშირის მინისტრთა საბჭოს, საქართველოს კომპარტიის ცენტრალური კომიტეტის დადგენილებანი აფხაზეთის ასს რესპუბლიკის თაობაზე. ამასთან ავტონომიური რესპუბლიკა გრძნობს საქართველოს სხვადასხვა რეგიონის, ჩვენი ქვეყნის მხარეებისა და ოლქების ყოველდღიურ პრაქტიკულ დახმარებას.

ტრიბუნაზე სტუმართა შორის არიან აჭარის ასს რესპუბლიკის, სახალხო ინტელიგენციის ერთსულოვანი მრავალეროვანი ოჯახის სასიქადულო შრომას.

საქართველოში საბჭოთა ხელისუფლების დამყარების 61-ე წლისთავს მიეძღვნა თბილისის სახალხო დეპუტატთა საქალაქო საბჭოს და ქალაქის პარტიული, საბჭოთა, საზოგადოებრივი ორგანიზაციებისა და თბილისის გარნიზონის ჯარის ნაწილების წარმომადგენელთა საზეიმო სხდომა, რომელიც 25 თებერვალს გაიმართა ზაჰარია ფალიაშვილის სახელობის ოპერისა და ბალეტის სახელმწიფო აკადემიურ თეატრში.

სხდომის პრეზიდიუმში იყვნენ ამხანაგები ე. ა. შევარდნაძე, გ. ა. ანდრონიკაშვილი, პ. გ. გიღლაშვილი, გ. ნ. ენუქიძე, ა. ნ. იხაური, ო. თ. კუტალია, თ. ნ. მენთეშაშვილი, ზ. ა. პატარიძე, ჯ. ი. პატიაშვილი, ტ. ვ. როსტომაშვილი, ზ. ა. ჩხეიძე, ნ. ა. ჭითანავა, ს. ე. ხაბეიშვილი, თ. ი. მოსაშვილი, ი. ნ. ორჯონიკიძე.

საზეიმო სხდომა გახსნა თბილისის სახალხო დეპუტატთა საქალაქო საბჭოს აღმასკომის თავმჯდომარემ გ. დ. გაბუნიამ.

ქალაქის სსრ კავშირისა და საქართველოს სს რესპუბლიკის სახელმწიფო ჰიმნები.

შეკრებილებმა ერთსულოვნად, მქეხარე ტაშით აირჩიეს სპპ-ანი პრეზიდიუმში სკკპ ცენტრალური კომიტეტის პოლიტბიურო სკკპ ცენტრალური კომიტეტის გენერალური მდივნის, სსრ კავშირის უმაღლესი საბჭოს პრეზიდიუმის თავმჯდომარის ამხანაგ ლეონიდ ილიას ძე ბრეჟნევის მეთაურობით.

მოხსენება საქართველოში საბჭოთა ხელისუფლების დამყარების 61-ე წლისთავის შესახებ გააკეთა საქართველოს კომპარტიის ბირველმა მდივანმა თ. ნ. მენთეშაშვილმა.

მთელი თავისი ისტორიის მანძილზე, თქვა მომხსენებელმა, საბჭოთა საქართველომ კომუნისტური პარტიის ხელმძღვანელობით გამოიარა საუკუნეების სადაბა გზა. დიდი რუსი ხალხის მხარდამხარ, ჩვენი მრავალეროვანი საშობლოს სხვა ხალხებთან ძმური თანამეგობრობით ჩვენ ავაშენეთ ეშეშარატად თავისუფალი და დემოკრატიული საზოგადოება, რომელსაც აქვს მაღალგანვითარებული კულტურა და ეკონომიკა.

ყოველ წელიწადს ჩვენი პარტიისა და ხალხის ცხოვრებაში აქვს თავისი განსაკუთრებული ნიშნები, თავისი განუმეორებელი შინაარსი. ვამარჯვებების გზით, სკკპ XXVI ყრილობისა და საქართველოს კომპარტიის XXVI ყრილობის მიერ დასახული გზით რესპუბლიკის მტკიცე წინსვლა-განვითარება გვიტანებს უშრეტ ძალებს, გვანიჭებს მძლავრ იმპულსს მიღწეული წარმატებების დასამკვიდრებლად, ეკონომიკური და სოციალური განვითარების ახალი მაღალი მიჯნების დასაძლევად.

საქართველოს კომუნისტები, შრომელები, ისევე როგორც მთელი საბჭოთა ხალხი, დამკვიდრული სამკვეთი აღინშნავენ სსრ კავშირის შექმნის სახელოვან მეოთხმეტე, უზარეველყოფენ ხუთწლედის მეორე წლის გეგმებისა და ვალდებულებების უცილობელ შესრულებას, უმზადებენ ღირსეულ შეხვედრას ოსეთ და ქართველი ხალხების მეგობრობისა და ძმობის მანიფესტის — გეორგიევსკის ტრაქტატის მე-200 წლისთავს. რესპუბლიკის შრომელებს, რომლებიც მჭიდროდ აერიან შეკავშირებული შრომლიერი კომუნისტური პარტიის, მისი ლენინური ცენტრალური კომიტეტის გარშემო, ჩვენი საშობლოს ხალხთა ერთიან ძმურ ოჯახში, მტკიცედ აქვთ გადაწყვეტილი კიდევ უფრო ენერგიულად წარმატებებს მიღწიონ კომუნისტური აღშენებლობის „ყველა უბანზე", ისე გაისარკონ, რომ საბჭოთა საქართველოს მუდამ წარმატებით მიედიოდეს საქმე.

საზეიმო სხდომა დახურულად ცხადდება.

ქალის სსრ კავშირისა და საქართველოს სსრ სახელმწიფო ჰიმნები.

* * *

საზეიმო სხდომის მონაწილეებს გაუმართავს დიდი კონცერტი, რომელშეც საქართველოს ხელოვნების ოსტატები მონაწილეობდნენ.

(საქინფორმი).

ახალმოსახლეობათა ასი სართული

ხალხის ცხოვრების მატერიალური და კულტურული დონის განუხრელი ამაღლებისათვის ზრუნვას, რომელიც სკკპ XXVI ყრილობამ პარტიის ეკონომიკურ სტრატეგიად განსაზღვრა, საქართველოს დედაქალაქის კომუნისტები მთელი თავიანთი მრავალფეროვანი მუშაობის კვაკეთხეიდან მიჰიჭვენ. და ახლა, როცა საქართველოს პარტიული ორგანზაცია, მთელი რესპუბლიკა აღნიშნავენ პარტიის თბილისის საქალაქო კომიტეტის თაობაზე სკკპ ცენტრალური კომიტეტის დადგენილების — ისტორიული გადაწყვეტილების მეათე წლისთავს, ეს ზრუნვა განსაკუთრებით ნათლად ეარმონნდა.

სამოცდაერთე შრომითი თებერვალია საქართველოს მიწა-წყალზე და ღრმად სიმბოლურია, რომ 61-ე წლისთავის დღეს რესპუბლიკის დედაქალაქი ახალშენებლობათა წარმატებებს უტაკაებს სამშობლოს.

ახალი საწარმოებისა და სამეურნეო დაწესებულებების, საცხოვრებელი სახლებისა და საკოლების კორპუსები, ვაჭრობისა და საყოფაცხოვრები მომსახურების ობიექტები — ეს მარტოოდენ ქვა და იგური, ბეტონი და რკინა როდია. ეს გახლავთ შემადგენელი ნაწილი სოციალური გარდაქმნების ამ დიდი პროგრამისა, რომლის საფუძველია ადამიანთა სათვის, მიხ კეთილ-დღეობისათვის ზრუნვა.

25 თებერვალს რესპუბლიკის დედაქალაქის ახალშენებლობებს ეწვივნენ ამხანაგები ე. ა. ანდრონიკაშვილი, გ. ნ. ენუქიძე, თ. ნ. მენთეშაშვილი.

კორპუსები მაღლა-მაღლა მიიწევენ

აა საცხოვრებელ სახლს ჯერ-ჯერობით ბადალი არა ჰყავს თბილისში. თექვსმეტსართულიანი თეთრ — მოცისფრო „კოშკი" საბურთალოში, ნოეკუბიძის პლატზე აღიმართა როგორც დამპყრობელთა და შენებელთა მაღალი ოსტატობისა და შემოქმედებითი შვირთების სიმბოლო.

რესპუბლიკაში პირველად აშენდა სახლი ოგაოსლავიან სოციალისტთა მიერ შემოშავებული მეთოდით: თხუთმეტმეტრიან დედაბოძებზე რიგრიგობით ხუთ-ხუთი სართული მოხტადდება. თანაც, ყოველი მთავანის გადაბურვა იწყება მხოლოდ მას შემდეგ, რაც არმატურას მკვრივად სჭიმავენ დიდი დაძაბვის პირობებში. სიმტბილით დაჭიმული რკინის ძაფები ამაგრებენ ნაგებობას, ზრდიან მის სეისმიმედეგობას: ასეთ შენობას ცხრაბალიანი მიწისძვრაც კი ეერას დააკლებს.

ახალი მეთოდი, რომელიც „თბილისკალაქმშენის" გაერთიანების № 10 ტრესტის მეორე და მეშვიდე სამშენებლო სამმართველოთა მშენებლებმა აითვისეს, შესაძლებელს ხდის დაიზოგოს დიდძალი სამენი მასალა და რკინა. ამასთანავე მშენებლობის ვადები ,მესამედით მცირდება.

თბილისის ზონალურ სამეცნიერო-კვლევითს საპროექტო ინსტიტუტში დაპროექტებული ახალი საცხოვრებელი შენობა მეზობელი სახლებისაგან თავისი გარეგნობითაც გამოირჩევა. მისი პირველი სართული, რომელიც უამინდობის დროს ბავშვებს სათამაშოთ მოედნად მოემსახურება, ბაზალტით არის მპირკეთებული. მშენებლებს ორგანულად გაეფორმებინათ მორკალული ავეანები და ლოჯიები. უკანასკნელი სართული, რომელიც ქართული ერთგვეროვნული სტილით არის მოპირკეთებული, ზორდან სკვარო კოშკს მოგვაგონებს.

კიდევ ერთი ასეთივე შენობა იგება აქვე, ნუცუბიძის პლატოს მესამე მიკროარაონში, მალე კი ასეთი სახლები ქალაქის სხვა რაიონებშიც გაჩნდება. ნაგებობის გვერდით აღმართული თბილისელთათვის უკვე ჩვეული თექვსმეტსართულიანი კორპუსები, რომ-

(დასასრული 8-ე გვ.)

ამხანაგ დ. ა. კუნაევს ჯილდო გადაეცა

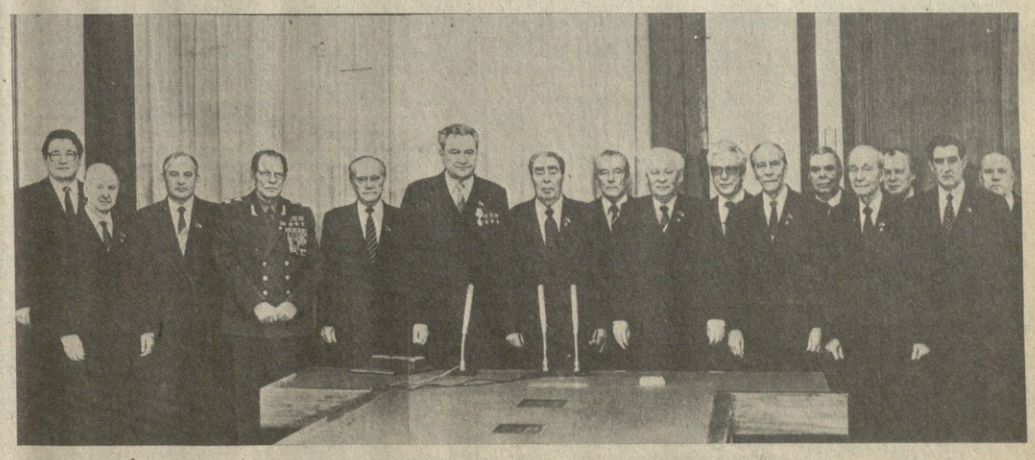

სკკპ ცენტრალური კომიტეტის გენერალურმა მდივანმა, სსრ კავშირის უმაღლესი საბჭოს პრეზიდიუმის თავმჯდომარემ ლ. ი. ბრეჟნევმა 25 თებერვალს კრემლში ლენინის ორდენი და სოციალისტური შრომის გმირის მესამე ოქროს medaliი „ნამგალი და ურო" გადასცა სკკპ ცენტრალური კომიტეტის პოლიტბიუროს წევრს, ყაზახეთის კომპარტიის ცენტრალური კომიტეტის პირველ მდივანს დ. ა. კუნაევს.

დარბაზში იყვნენ ამხანაგები ვ. ს. გორბაჩოვი, ა. ი. პელშე, ნ. ა. ტიხონოვი, დ. ფ. უსტინოვი, კ. უ. ჩერნენკო, პ. ნ. დემიჩევი, ვ. ვ. კუზნეცოვი, ბ. ნ. პონომარიოვი, მ. ს. სოლომენცევი, ი. ვ. კაბანოვი, ვ. ი. დოლგიხი, კ. ვ. რუსაკოვი, აგრეთვე სკკპ ცენტრალური კომიტეტის გახყოფილების გამგის პირველი მოადგილე კ. მ. ბოგოლიუბოვი, სკკპ ცენტრალური კომიტეტის გენერალური მდივნის თანაშემწეები ა. მ. ალექსანდროვი, ა. ი. ბლატოვი და გ. ე. ციკანოვი, სსრ კავშირის უმაღლესი საბჭოს პრეზიდიუმის სამდივნოს უფროსი ა. ი. ლუკიანოვი.

ჯილდოს გადაცემისას სიტყვა წარმოთქვა ამხ. ლ. ი. ბრეჟნევმა.

ლ. ი. ბრეჟნევის გამოსვლა

ძვირფასო ამხანაგებო!

დღეს ჩვენ სასახარეოო ამბის გამო შევიკრიბენით: ლენინის ორდენი და მესამე ოქროს მედალი „ნამგალი და ურო" უნდა გადაეცეთ დიმშა აჰმედის ძე კუნაევს.

ყაზახეთს უთვალსაჩინოესი მიღწევები აქვს სახალხო მეურნეობის, მეცნიერების და კულტურის განვითარებაში. განსაკუთრებით მინდა გამოვყო მარცვლეულის წარმოების სტაბილური ზრდა. აი უკვე ოთხი წელია ნედიზეედ რესპუბლიკა გადაჭარბებით ასრულებს გეგმას, გვაძლევს დაახლოებით მილიარდ ფუთ პურს, ზოგჯერ მეტსაც. ამ მიღწევებს პირადად დიმშა აჰმედის ძემ დიდი ამაგი დასდო.

ძალზე ძნელი საქმეა იყო პარტიული ხელმძღვანელი. პარტიული ხელმძღვანელი უნდა გამოირჩეოდეს ფართო თვალსაწიერით, საქმისადმი შემოქმედებითი მიდგომით და, რა თქმა უნდა, პარტიის იდეალების სისწორის ულრმესი რწმენით.

ნამდვილი პარტიული ხელმძღვანელისთვის უაღრესად დამახასიათებელია ზედმიწევნით კარგად იცნობდეს ცხოვრებას, ადამიანთა განწყობილებას, ყურად იღებდეს ამბახთა აზრს.

ნამდვილ პარტიულ ხელმძღვანელს ახასიათებს გულმამატაკივრობა, სიახლის აღღო, მუდმივი მსწრაფება იმეშაოს დღეს გუშინდელზე მეტი, გუშინდელზე უკეთ.

ეს თვისებები მომადლებული აქვს ამხანაგ კუნაევს — სკკპ ცენტრალური კომიტეტის პოლიტბიუროს წევრს, ყაზახეთის კომპენტიარი პარტიის ცენტრალური კომიტეტის პირველ მდივანს!

სულთან და გულით გილოცავ, დიმშა აჰმედის ძე, სამშობლოს მაღალ ჯილდოს. გისურვებ, ჩემო კეთილო და ძველო ამხანაგო ყაზახელებისა, ბედნიერებას, ახალ წარმატებებს შენს დიდსა და პატიოსანაგებ მუშაობაში.

* * *

პასპანუხო სიტყვა წარმოთქვა ამხ. დ. ა. კუნაევმა.

დ. ა. კუნაევის გამოსვლა

ძვირფასო ლეონიდ ილიას ძეო!

ძვირფასო ამხანაგებო!

ამ ჩემთვის სასიხარეოო დღეს ნება მიბოძეთ გულითადი მადლობა გადავუხადო სკკპ ცენტრალურ კომიტეტს, პოლიტბიუროს, სსრ კავშირის უმაღლესი საბჭოს პრეზიდიუმსა და საბჭოთა მთავრობას, პირადად თქვენ, ძვირფასო ლეონიდ ილიას ძეო, ჩემი შრომის მაღალი შეფასებისა და ჩემი მისამართით ნათქვამი გულთბილი სიტყვებისათვის.

ყველაფერს, რაც ამ ითქვა, მთელიანად მივაკუთვნებ შმობლიურ პარტიას, ყაზახეთის კომუნისტთა სახელოვან საქმეებს, რესპუბლიკის ყველა მშრომელს, რომლებიც ახლა გულმოდგინედ მუშაობენ სკკპ XXVI ყრილობის ისტორიულ გადაწყვეტილებათა განსახორციელებლად.

ყაზახეთის მშრომელებს,- როგორც ყველა საბჭოთა ადამიანს, ხათლად ესმით, რომ მხოლოდ ახალი სამყაროს მესაჭის — პარტიის ბრძნულ ხელმძღვანელობას, მხოლოდ მისი იდეალების უსაზღვრო ერთგულებას უნდა ვუმადლოდეთ ჩვენი ქვეყნისა და მისი თითოეული რესპუბლიკის მთელ კრანდიოზულ მიღწევებს. ისინი შესაძლებელი გახდა საბჭოთა კავშირის კომუნისტური პარტიის ლენინური ეროვნული პოლიტიკის, ხალხთა ურღვევი მეგობრობის, მათი ერთსულოვანი საერთო შრომის მეოხებით, შრომისა, რომელმაც ჩვენი რესპუბლიკა მთელი საბჭოთა ხალხის მიერ ჩაგნილი ყამრისა და კოსმოსის გმირობის მხარედ აქცია.

ცოტად თუ ბევრად მიგიღოდოთ ეს წვლილი ამ წარმატებებში— ეს, ამხანაგებო, დიდი ბატივი და უდიდესი პასუხისგებლობაა. ეს პარტიის დიდი ნდობაცაა, რომელიც უნდა გავამართლოთ ყველგან და ყველაფერში.

რესპუბლიკის მიერ ეკონომიკის, მეცნიერებისა და კულტურის დარგში მიღწეულ ყველა წარმატებაში უდიდესია თქვენი, ლენინდ ილიას ძეო, უშუალო მონაწილეობა. სამშობლოს უმაღლეს ჯილდოს რომ ვიღებ, უნდა ვთქვა, რომ ჩვენ, ყაზახეთელები, ვისწრაფვით ყოველთვის და ყველაფერში განვამტკიცოთ და განვავითაროთ ჯერ კიდევ ყამრის გმირული ეპოპეის სამახსოვრო წლებში შექმნილი თქვენი ტრადიციები.

და თუ დღეს საბჭოთა სოციალისტური რესპუბლიკების კავშირის სახელოვანი მე-60 წლისთავის წინ მრავალეროვანი ყაზახეთი გულდაჯერებით მიიწევს წინ, თუკი დღეს ყაზახეთის ძველ მიწა-წყალზე, რომელმაც 250 წლის წინათ სამდღამდე დაკავაჭრა თავისი ბედი რუსეთს, მშვიდობიანი აღშენებლობის ბედნიერება სუფევს, ამას ჩვენ მთლიანად ვუმადლით დიდ ოქტომბერს, შმობლიურ პარტიას, მთელ საბჭოთა ხალხს, თქვენს მუდმივ ზრუნვასა და ყურადღებას, ძვირფასო ლეონიდ ილიას ძეო. თქვენს — შვილიობის თავგამოჩენილი ქოდაგის დაუშრეტელ ენერგიას.

რესპუბლიკის მიერ ეკონომიკის, მეცნიერებისა და კულტურის დარგში მეოთხეობითაც მტკიცედ მიგყავთ ჩვენი სახელმწიფო ხომალდი სწორი ლენინური კურსით.

თქვენ, ძვირფასო ლეონიდ ილიას ძეო, გაქვთ ფასდაუდებელი ნიჭი ხათლად ხედავდეთ პერსპექტივას, მრუნველად ყურად იღებდეთ შრომელი ადამიანების აზრს, მარკვევდ იყენებდეთ ახალი საყაოს ადმშენებლობის რთულ პროცესში შეძენილ შესანიშნავ გამოცდილებას.

მე ენელად მხვდა უდიდესი ბედნიერება აი უკვე მესამე თთწლეულია ვმუშაობდე თქვენი ხელმძღვანელობით, ვსწავლობ ბ ე თქვენგან პარტიული მოღვაწეობის ლენინურ სტილს, რაც უწინარეს ყოვლისა ნიშნავს ღრმად მეცნიერულ, რეალისტურ მიდგომას კომუნისტური შენებლობის რთული ამოცანებისადმი.

ეს არის ცხოვრების ყველაზე შესანიშნავი სკოლა.

ნება მიბოძეთ, ძვირფასო ამხანაგებო, ყველას ადგილ-ვკათ, რომ ყაზახეთის კომუნისტები, ყველა შრომელი შმობლიური პარტიის ბრძნული პასუხისგებლობა ბრძოდეს კიდევ უფრო ბეჯითად, უფრო ეფექტიანად, დიადი საბჭოთის ერთგულ სამსახურს მოახმარენ ყველაფერს, რითაც მდიდარი და სახელოვანია ჩვენი რესპუბლიკა, და არაფერს არ დაიშურებენ სკკპ XXVI ყრილობის ისტორიულ გადაწყვეტილებათა შესრულებისათვის, ჩვენი დიდი და ერთიანი საშობლოს — საბჭოთა სოციალისტური რესპუბლიკების კავშირის შემდგომი აყვავებისათვის.

დიდი მადლობა თქვენ ამ დაუვიწყარი დღის ნახარულისათვის.

* * *

პარტიულმა და სახელმწიფო ხელმძღვანელებმა გულითადად მოულოცეს ამხანაგ დ. ა. კუნაევს საშობლოს მაღალი ჯილდოს გადაცემა, ესურვეს ჯანმრთელობა, შემდგომი ნაყოფიერი მოღვაწეობა საბჭოთა ხალხის კეთილდღეობისათვის, ჩვენს ქვეყანაში კომუნისტური საზოგადოების აშენებისათვის. (საკადეს).

სურათზე: ჯილდოს გადაცემის დროს.

საკადეს-საქინფორმის ტელეფოტო.

სსრ კავშირის უმაღლესი საბჭოს პრეზიდიუმის

ბრძანებულება

საქართველოს სსრ მეცნიერებათა აკადემიის აბასთუმნის ასტროფიზიკური ობსერვატორიის შრომის წითელი დროშის ორდენით დაჯილდოვების შესახებ

ასტროფიზიკური მეცნიერების განვითარებაში დამსახურებისათვის საქართველოს სსრ მეცნიერებათა აკადემიის **აბასთუმნის ასტროფიზიკური ობსერვატორია** დაჯილდოვდეს **შრომის წითელი დროშის** ორდენით.

სსრ კავშირის უმაღლესი საბჭოს პრეზიდიუმის თავმჯდომარე ლ. ბრეჟნევი.

**სსრ კავშირის უმაღლეს

განსჯა, გამოცდილება, საჭირბოროტო საკითხები!

შეთბრუნება ძირეული რგოლისაკენ

საქართველოს კომპარტიის გორის საქალაქო კომიტეტის პირველი მდივანი ბ. მაყაშვილი „კომუნისტის“ კორესპონდენტს ესაუბრება იმ ღონისძიებებზე, რომლებსაც პარტიული კომიტეტები, პარტიული ბიუროები და საქალაქო კომიტეტი ახორციელებენ საამქრო პარტიული ორგანიზაციებისა და პარტჯგუფების ხელმძღვანელობის სრულყოფისათვის.

ᲓᲦᲔᲗᲘᲗ დღე ფართოდება პარტიის ორგანიზაციული საქმიანობის სარბიელი.

პარტიის XXVI ყრილობის ისტორიულ გადაწყვეტილებათა შესრულებისათვის, ეკონომიკური და სოციალური ცხოვრების ყველა სფეროში საუკეთესო ნაბოლოო შედეგების მოპოვებისათვის თავდადებული გარჯის ქვაკუთხედია შრომითი კოლექტივების ერთსულოვნება, ხელმძღვანელი ორგანოების განუყრელი კავშირი მასებთან.

პარტიის საქალაქო, რაიონული კომიტეტი და პირველადი ორგანიზაცია...

პირველადი ორგანიზაციის პარტიული კომიტეტი, პარტიული ბიური და საამქრო ორგანიზაცია, პარტიული ჯგუფი... — უაღრესად მრავალფეროვანი, რთული და პასუხსაგები ამ რგოლების ურთიერთშეჭიდება, ხელმძღვანელობის ფორმებისა და მეთოდების განუწყვეტელი სრულყოფა.

განსაკუთრებით, თუ გავითვალისწინებთ, რომ დღეისათვის საქართველოს კომპარტიის შემადგენლობაში 11.609 პირველადი პარტორგანიზაცია, 7.107 საამქრო ორგანიზაცია, 8.677 პარტიული ჯგუფი, ხოლო მათს საქმიანობას წარმართავს 3 პარტიის საოლქო კომიტეტი, 14 საქალაქო კომიტეტი, 65 სასოფლო რაიკომი, 11 საქალაქო რაიკომი, 8 რაიკომის უფლების მქონე პარტიული კომიტეტი.

ახლა ჩვენ თამამად შეგვძლია ვთქვათ, რომ საქართველოს კომპარტიის XXVI ყრილობის მოთხოვნათა შესახებ ბილისად თანამიმდევრულად უმჯობესდება პარტიული კომიტეტების მრავალფეროვანი კონკრეტული ძირეული რგოლებთან.

ყველგან, ყველა რეგიონში მიმდინარეობს პარტიული კრებების ორი ამალლების, ადმინისტრაციის საქმიანობისადმი კონტროლის გაძლიერების, კრიტიკულის შენიშვნების რეალიზაციის ქმედითი სისტემის დანერგვის, შინაპარტიული ინფორმაციის სრულყოფის, დადებითი გამოცდილების გავრცელების სასიკეთო პროცესი.

ყოველივე ამის შესახებ მოგითხრობთ გაზეთის წინამდებარე გვერდში. ამ გამოქვეყნებული მასალები გაკვლევს იმ დიდი მუშაობის ცალკეულ მხარეებსა და ეპიზოდებს, რომელიც საქართველოს კომპარტიის ცენტრალური კომიტეტის უშუალო ხელმძღვანელობითა და დახმარებით ხორციელდება ორგანიზაციულ-პარტიული საქმიანობის სრულყოფისათვის.

მოგვწერეთ, რა სიახლეებია თქვენთან, რა სინდროვებს აწყდებით, როგორ ეხსახებათ პარტიის ძირეული რგოლების საქმიანობის შიშლგომი სრულყოფის ამოცანები.

— **სტატისტიკური მონაცემებით, ამჟამად ქალაქ გორის საწარმოებსა და დაწესებულებებში შექმნილია 78 საამქრო პარტიული ორგანიზაცია და 152 პარტიული ჯგუფი, რომლებშიც შესაბამისად აღრიცხავენ 2618 და 1728 კომუნისტი. ამ დიდ არმიას ეშმარიტად ხელეწიფება გადამწყვეტი ბრძოლა გაიჩაღოს სახელმწიფო გეგმებისა და სოციალისტური ვალდებულების შესასრულებლად, სოციალური პროგრესის დასაჩქარებლად. როგორ წარმოგიდგენთან ზოგადად პარტიის ძირეული რგოლების ბრძოლისუნარიანობის ასამაღლებლად გაწეული მუშაობის მთავარი მიზანი და დანიშნულება?**

— ახლა ქალაქის პარტიული ორგანიზაციების ორგანიზატორული და პოლიტიკური მუშაობის ცენტრი თანდათან ინაცვლებს უშუალოდ კომუნისტთა სამეშაო ადგილებისაკენ, იქ, სადაც ფაქტობრივად წყდება დიდ წარმატებათა ბედი. მთავარი მიზანი ის არის, რომ პარტიული გავლენის გარეშე არ დარჩეს არც ერთი უბანი და სფერო. ამგვარი შემობრუნება — იმ დიდი საქმიანობის შემადგენელი ნაწილია, რომელსაც რესპუბლიკის პარტიულორგანიზაციისა ახორციელებს პარტიის თბილისის საქალაქო კომიტეტის მუშაობის შესახებ სკკპ ცენტრალური კომიტეტის ისტორიული დადგენილების შესასრულებლად.

— **დემოკრატიული ცენტრალიზმის გაღრმავებასა და ზემდგომი ორგანოების პარტიულ მასებთან კავშირის განმტკიცებას დიდი უურადღება დაუთმეს აგრეთვე სკკპ XXVI ყრილობამ და საქართველოს კომპარტიის XXVI ყრილობამ. კონკრეტულად როგორ გამოიკვეთა პრობლემისადმი ახლებური მიდგომის თავი-სებურებანი თქვენი პირობების გათვალისწინებით?**

— მას შემდეგ, რაც ამოცანა ნათელია, მიდგომის თავისებურება ბნელშენელოვანწოლად განსაზღვრავს არსებული ვითარება. ანალიზმა გვიჩვენა, რომ ჩვენთან ირღვეოდა საწარმოო პრინციპის მიხედვით ძირეული რგოლების ჩამოყალიბების საწესდებო მოთხოვნა, არც მრავალცალიან მუშაობას ითვალისწინებენენ. ხოლო საშეალო რგოლის ზოგიერთი პარტიული ხელმძღვანელი ასეც მსჯელობდა: რაც ნაკლები რაოდენობის საამქრო პარტიულ ორგანიზაციასა და პარტიულ ჯგუფს შევქმნით, მით უფრო გაგვიადვილდება მართვა, ილოდგაგვალო ფოსსო. იმას კი ალარ უფიქრდებოდნენ, რომ სწორედ ეს რგოლები განამტკიცებენ ყოველდღიურ კავშირს თითოეულ კომუნისტთან და მშრომელთან. ამ ტენდენციის დაძლევის უეჭარ საშეალებად მივიჩნიეთ ახალი ტიპის ბიუროს ფორმირება, ანუ ბიუროს ფორმირებისას ეს ფაქტორი ერთ-ერთ ადგილზე ვაყენებ. ეს ფაქტორი ასეთია:

თათბირი სკკპ ცენტრალურ კომიტეტში

23-24 თებერვალს სკკპ ცენ-
ტრალურ კომიტეტში გაიმართა
თათბირი, რომელზეც განიხილეს
საკითხები, თუ როგორ სრულდება
სკკპ XXVI ყრილობის გადა-
წყვეტილებანი, სკკპ ცენტრალუ-
რი კომიტეტისა და სსრ კავში-
რის მინისტრთა საბჭოს დადგე-
ნილება, ამბანაგ ლ. ი. ბრეჟნევის
ანგარიში ფიზიკური კულტუ-
რისათვის და სპორტის მასობრივობის
ასამაღლებლად ამაღლების შესახებ.
თათბირის მუშაობაში მონაწი-
ნეობდნენ სკკპ ცენტრალური
კომიტეტის მდივანი ი. ვ. კაბა-
ნოვი, სსრ კავშირის მინისტრი-
ნი, საბჭოს თავმჯდომარის მოად-
გილე ვ. ნ. მაკეევი, სკკპ ცენტ-
რალური კომიტეტის განყოფილე-
ბის გამგე ნ. ი. სავინკინი, სრულ-
ფილად საკავშირო ალკა ცენტრალ-
ური კომიტეტის პირველი მდივანი ბ. ნ. პასტუხოვი, სსრ კავ-
შირის მინისტრები, სკკპ ცენტ-
რალური კომიტეტისა და სსრ
კავშირის მინისტრთა საბჭოს, სა-
კავშირო პროფსაბჭოს, სსრ კავ-
შირის დოსაავფის ცენტრალური
კომიტეტის პასუხისმგებელი მუ-
შაკები, მოკავშირე რესპუბლი-
კების კომპარტიათა ცენტრალუ-
რი კომიტეტების, პარტიის სამ-
ხარეო, საოლქო კომიტეტების
მდივნები, საბჭოთა, პროფკავში-
რული, კომკავშირული და სპო-
რტული მუშაკები, მეცნიერები,
მწვრთნელები, სპორტსმენები.

მოხსენება გააკეთა სკკპ ცენ-
ტრალური კომიტეტის პროპაგან-
დის განყოფილების გამგემ ე. მ.
ტიაჟელნიკოვმა.

იმსჯელეს ყველა საბჭოთა ადა-
მიანის ყოველდღიურ ცხოვრება-
ში ფიზიკური კულტურის დანერგვის, ეკონომიკური და აღმზრ-
დელობითი ამოცანების გადაწყ-
ვეტაში მისი შესაძლებლობების
უფრო ეფექტიანი გამოყენების
აქტუალურ პრობლემებზე, განი-
ხილეს საკითხები, რომლებიც ით-
ვალისწინებს ფიზიკულტურული
მოძრაობისადმი პარტიული ხელ-
მძღვანელობის გაძლიერებას, საბ-
ჭოთა, პროფკავშირული, კომკა-
ვშირული, სპორტული და სამე-
ურნეო ორგანოების პასუხისმგებ-
ლობის ამაღლებას ფიზკულტური-
ნისა და სპორტის მასობრივი განვითარებისათვის.

გააკრიტიკეს ორგანიზაციები,
რომლებიც სათანადო ზომებს არ
იღებენ ფიზიკური კულტურის
ნამდვილად საყოველთაო-სახალ-
ხო დანერგვისათვის, ეფექტიანად
არ იყენებენ სპორტულ მატერი-
ალურ ბაზას.

თათბირის მონაწილეებმა დაა-
თვალიერეს მოსკოვის ოლიმპია-
დისათვის აგებული მრავალი სპო-
რტული ობიექტი, გაეცნენ ფი-
ზიკური კულტურისა და სპორ-
ტის მასობრივობის შემდგომი ამა-
ღლების ინტერესებისათვის მათი
რაციონალური გამოყენების პრა-
ქტიკას. (საკდესი).

ქართული მეცნიერების რაინდი

აკადემიკოს აკაკი შანიძის დაბადების 95 წლის თავის გამო

ზვიდ ათეულ წელზე მეტია აკაკი შანიძე დაუცხრომელი ენერგიითა და ძალით ილვწის ქართველური ენათმეცნიერების აღორძინებისათვის.

თუ ქართველოლოგიის ამ დარგის საფუძვლის ჩამყრელი და პირველი ეტაპის დამაგვირგვინებელი გახლდათ ძველი პეტერბურგის უნივერსიტეტის პროფესორი და მისი ქართული სიტყვიერების კათედრის გამგე ალექსანდრე ცაგარელი, ხოლო მეორე, ეთვალწინო მნშვნელობის პერიოდის მეგობარსახლრედ აკადემიკოს ნიკო მარს მიირნევენ, მესამე ხანის მესვეურობა და საბჭოთა საქართველოში ქართული ენის მეცნიერული შესწავლის დამკვიდრება წილად ხვდა აკაკი შანიძეს, რომელიც ქართული სანსკრიტოლოგიის სკოლის ერთ-ერთი მამამთავარი და მისი საუკეთესო ტრადიციების დამნერგავი და დამფუძნებელია.

აკაკი შანიძის მთელი ხანგრძლივი ცხოვრების ვზა, მრავალმხრივი და დაუღალავი სამეცნიერო, პედაგოგიური და საზოგადოებრივი მოღვაწეობა მეცნიერებისათვის უანგარო სამსახურის ნათელი მაგალითია.

აკაკი შანიძე, როგორც ჭეშმარიტი საბჭოთა მეცნიერი, ჩვენში ენობრივი მშნეველობის აკადემიური მონაწილე და სალიტერატურო ქართული პრაქტიკული პრობლემის გატაცებული მკვლევარია.

ფართო და მრავალმხრივია სამეცნიერო პრობლემატიკა, რომელიც იზიდავს აკაკი შანიძეს, როგორც დიდი ერუდიციის და არაჩვეულებრივი ნიჭის მკვლევარს. ქართველური ენების სტრუქტურა და ისტორია, დიალექტოლოგია, ლექსიკოლოგია, სალიტერატურო ენის ნორმალიზაცია, ტექსტოლოგია, ეპიგრაფიკა, ფოლკლორისტიკა, რუსთველოლოგია, — აი ფილოლოგიის დარგები, სადაც ჩვენს დაუღალავ მეცნიერს ფუძემდებლური ნაშრომები შეუქმნია.

აკაკი შანიძე დიდი საზოგადო მოღვაწეა. იგი გვერდში ედგა თბილისის უნივერსიტეტის დაარსებელს — ქართველი მეცნიერების პატრიარქს ივანე ჯავახიშვილს და საფუძველს უყრიდა ჩვენში უმაღლესი განათლების ერას — უნივერსიტეტს. ამავე დროს, იგი ერთი პირველთაგანია, საქართველოს მეცნიერებათა აკადემიის პრეზიდიუმ რომ ქმნის და თავისი მეცნიერული ავტორიტეტით ხელს უწყობს მის აღმავლობას.

აკაკი შანიძე გამოსულია პეტერბურგის უნივერსიტეტის ოლონიალური სკოლიდან, რომელსაც იმნანაგი მეთაურობდა პროფესორი ნიკო მარი. აქ მიიღო მან სოლიდური საენციფლიტერო განათლება, აქვე ეზიარა სამეცნიერო კვლევიდების მეთოდოლოგიას, აქ გამოქვეყნდა მისი პირველი მეცნიერული ნაშრომები.

პეტერბურგი იმთავითვე ორიენტალისტური მეცნიერების ცენტრად ითვლებოდა: უნივერსიტეტსა და მეცნიერებათა აკადემიაში მოღვაწეობდნენ საქვეყნოდ ცნობილი მეცნიერები, საძეცნიერო სკოლების მეთაურები. აკაკი შანიძეს ლექციებს უკითხავდნენ: მარი (ქართული ფილოლოგია), ეუკოვსკი (სპარსული ენა), ბართოლდი (ალმოსავლეთის ისტორია), ბოდუენდ-კურტენე (ზოგადი ენათმეცნიერება), კრაჩკოვსკი (ახალი არაბული ენა), შნერბა (ესპანური ენა), ბარანოვსკაია, ჯავახიშვილი (საქართველოს ისტორია), ადონცი (სომხთის ისტორია, ახალი სომხური ენა) და სხვები.

საკვლევაძიებო მუშაობაში აკაკი შანიძე სტუდენტობიდანვე ჩაება. ნიკო მარს ამ დროს ვგულობდი ედგა მისი ყოფილი მოწაფე, მაშინ უკვე პროფესორი ივანე ჯავახიშვილი. მარი და ჯავახიშვილი არაჩვეულებრივი ნაყოფიერებითა და ენერგიის დაძაბეთ მუშაობდნენ იმ ქართველ სტუდენტებთან, რომლებიც ნიჭით გამოირჩეოდნენ და მიდრეკილებას იჩენდნენ ქართველოლოგიური კვლევისადმი. გარდა აკაკი შანიძისა, ესენი იყვნენ ძმები ეიფშიძეები (ოსება და დავთი), ეუკო ბერიძე, გიორგი ჩიტაია, იესეანე აბულაძე, სილიბისტრო ლომია, ვლადიმერ ფუთურიძე, გიორგი ჩუბინაშვილი, სიმონ ყაუჩაშვილი — შემდგომ ცნობილი მეცნიერები.

1911 წელს აკაკი შანიძე პეტერბურგის უნივერსიტეტმა მიაენინა ფშავ-ხევსურეთში დაალეტოლოგიური მასალების შესაგროვებლად. აკაკი ეს ტუმრა ვაჟა-ფშაველას ჩარგალი და გაანალიზა მისი ჩასვლის მიზან-ამოცანები. შემდეგ მათ ერთად შემოკრიეს ეს მხარე. ვაჟა-ფშაველასი და აკაკი შანიძის ერთობლივი მოგზაურობა ფშავის ხევში მრავალმხრივ საინტერესოა.

აკაკი შანიძის სტუდენტობისა და ასპირანტობის წლები დაემთხვა ქართველმეტყველების უმაგალითო განვითარების ხანას პეტერბურგის უნივერსიტეტსა და რუსეთის მეცნიერებათა აკადემიაში. ახალი ძალების შემატების წყალობით აქ ქართველოლოგიის წინაშე გადაიშალა ფართო სამეცნიერო პერსპექტივები.

ქართული ფილოლოგიის საერთაშორისო რეზონანსს განსაზღვრავდა როგორც, ერთი მხრივ, მასალის (ესე იგი ქართული წერილობითი ძეგლების), მნიშვნელობა, ისე, მეორე მხრივ, მისი შემსწავლელი დისციპლინის (ქართველოლოგიური სკოლის) მეცნიერული პრესტიჟი.

აკაკი შანიძე რუსეთის მეცნიერებათა აკადემიაში შეიდგა ფუნდამენტური მნშვნელობის წიგნის ბეჭდვას ქართული ზმნის პრეფიქსების თაობაზე. მის მიერ აღმოჩენილმა კანონმა მესამე პირის ობიექტური პრეფიქსის გამოქვეყნების შესახებ აღიარება პოვა სპეციალისტთა წრეებში. ახალგაზრდა მეცნიერის ხელმძღვანელმა ნიკო მარმა „ქრისტიანული აღმოსავლეთის“ ფურცლებზე აღნიშნა: შანიძის მიერ დადგენილი მორფოლოგიური კანონზომიერება დიდად მნიშვნელოვანია ქართული ზმნის სტრუქტურის კვლევაში.

გავიდა დრო, მომწიფდა აზრი ქართული უნივერსიტეტის დაარსების თაობაზე. იმთავითვე ამ საშვილიშვილო საქმის მეგბირახტრეობა თავს იდო ივანე ჯავახიშვილმა — შემდგომ ქართული მეცნიერების აღორძინების მეთაურმა. 1917 წლის 1 მარტს ივანე ჯავახიშვილმა პეტროგრადში, თავის ბინაზე გამართა თათბირი უნივერსიტეტის დაარსების შესახებ. ამ ისტორიული თათბირის მთავარი მონაწილე და ერთ-ერთი სულისჩამდგმელი აკაკი შანიძე გახლდათ.

შემდეგ ახალგაზრდა მეცნიერი სამშობლოში ბრუნდება და მხურვალედ მონაწილეობს, თბილისის უნივერსიტეტის ჩამოყალიბებისა. და ორგანიზაციის რთულ და საპატიო საქმეში.

აკაკი შანიძე ქართული უნივერსიტეტის პირველ პროფესორთა კოლეგიაში. თავდაბალველად უნივერსიტეტში შეიქმნა ორი საენათმეცნიერო კათედრა: ზოგადი ენათმეცნიერებისა (გამგე — პროფესორი გიორგი ახლედიანი) და ქართული ენისა (გამგე — პროფესორი იოსებ ყიფშიძე). 1919 წლიდან ამ კათედრას სათავეში აკაკი შანიძე ჩაუდგა.

სხვადასხვა დროს უნივერსიტეტში აკაკი შანიძე გახლდათ სიძრნისმეტყველების ფაკულტეტის და პროფესორთა საბჭოს მდივანი, „ტფილისის უნივერსიტეტის მოამბის“ რედაქტორი, საძეცნიერო ბიბლიოთეკის დირექტორი და სხვა.

1920 წელს აკაკი შანიძე იქცა საღოქტორო დისერტაციას („ხუბიქტური პრეფიქსი მეორე პირისა და ობიექტური პრეფიქსი მესამე პირისა ქართულ ზმნებში“). ეს იყო პირველი დისერტაცია, დაცული თბილისის უნივერსიტეტში.

სადოქტორო დისერტაციაში აკაკი შანიძემ ძველი ქართულისა და ცოცხალი მეტყველების მონაცემთა ნიადაგზე უცილობლად გაარკვია ქართული ენის მორფოლოგიის ერთი საკითხი, რაც საფუძვლად დაედო შემდგომ ძიებებს ზმნის სტრუქტურის შესწავლის დარგში. ეს მონოგრაფია სანიმუშოა კვლევის მეთოდების გამოყენებისა და ენერგიის დაძაბეთ მუშაობნენ ამ ემპირიული სტუდენტებთან, რომლებიც ნიჭით გამოირჩეოდნენ და მიდრეკილებას იჩენდნენ ქართველოლოგიური კვლევისადმი. გარდა აკაკი შანიძისა, ესენი იყვნენ ძმები ეიფშიძეები (ოსება და დავთი), ეუკო ბერიძე, გიორგი ჩიტაია, იესეანე აბულაძე, სილიბისტრო ლომია, ვლადიმერ ფუთურიძე, გიორგი ჩუბინაშვილი, სიმონ ყაუჩაშვილი — შემდგომ ცნობილი მეცნიერები.

1911 წელს აკაკი შანიძე პეტერბურგის უნივერსიტეტმა მიაენინა ფშავ-ხევსურეთში დალექტოლოგიური მასალების შესაგროვებლად. აკაკი ეს ტუმრა ვაჟა-ფშაველას ჩარგალი და გაანალიზა მისი ჩასვლის მიზან-ამოცანები. შემდეგ მათ ერთად შემოკრიეს ეს მხარე. ვაჟა-ფშაველასი და აკაკი შანიძის ერთობლივი მოგზაურობა ფშავის ხევში მრავალმხრივ საინტერესოა.

აკაკი შანიძის სტუდენტობისა და ასპირანტობის წლები დაემთხვა ქართველმეტყველების უმაგალითო განვითარების ხანას პეტერბურგის უნივერსიტეტსა და რუსეთის მეცნიერებათა აკადემიაში. ახალი ძალების შემატების წყალობით აქ ქართველოლოგიის წინაშე გადაიშალა ფართო სამეცნიერო პერსპექტივები.

ქართული ფილოლოგიის საერთაშორისო რეზონანსს განსაზღვრავდა როგორც, ერთი მხრივ, მასალის (ესე იგი ქართული წერილობითი ძეგლების), მნიშვნელობა, ისე, მეორე მხრივ, მისი შემსწავლელი დისციპლინის (ქართველოლოგიური სკოლის) მეცნიერული პრესტიჟი.

აკაკი შანიძე რუსეთის მეცნიერებათა აკადემიაში შეიდგა ფუნდამენტური მნშვნელობის წიგნის ბეჭდვას ქართული ზმნის პრეფიქსების თაობაზე. მის მიერ აღმოჩენილმა კანონმა მესამე პირის ობიექტური პრეფიქსის გამოქვეყნების შესახებ აღიარება პოვა სპეციალისტთა წრეებში. ახალგაზრდა მეცნიერის ხელმძღვანელმა ნიკო მარმა „ქრისტიანული აღმოსავლეთის“ ფურცლებზე აღნიშნა: შანიძის მიერ დადგენილი მორფოლოგიური კანონზომიერება დიდად მნიშვნელოვანია ქართული ზმნის სტრუქტურის კვლევაში.

გავიდა დრო, მომწიფდა აზრი ქართული უნივერსიტეტის დაარსების თაობაზე. იმთავითვე ამ საშვილიშვილო საქმის მეგბირახტრეობა თავს იდო ივანე ჯავახიშვილმა — შემდგომ ქართული მეცნიერების აღორძინების მეთაურმა. 1917 წლის 1 მარტს ივანე ჯავახიშვილმა პეტროგრადში, თავის ბინაზე გამართა თათბირი უნივერსიტეტის დაარსების შესახებ. ამ ისტორიული თათბირის მთავარი მონაწილე და ერთ-ერთი სულისჩამდგმელი აკაკი შანიძე გახლდათ.

ამ ეპოქალური ამბავი ეროვნული ენციკლოპედიის ფურცლებზე ასეთ ფერებში ასახულ: „ეროვნული ენციკლოპედიის ბიბლიოთეკა“

აკაკი შანიძე გამოსულია პეტერბურგის ეროვნული ენციკლოპედიის ბიბლიოთეკიდან. ეროვნული ენციკლოპედიის ბიბლიოთეკა ... ეროვნული ენციკლოპედიის ... ეროვნული ენციკლოპედიის ... ეროვნული ენციკლოპედიის

რუმინეთის პარლამენტარები საქართველოში

24 თებერვალს დღის პირველ ნახევარში რუმინეთის სოციალისტური რესპუბლიკის დიდი ეროვნული კრების დელეგაცია რუმინეთის კომუნისტური პარტიის ცენტრალური კომიტეტის პოლიტიკურმსაკმის წევრობის კანდიდატის, დიდი ეროვნული კრების თავმჯდომარის ნიკოლაე ჯოსანის მეთაურობით ეწვია საქართველოს სსრ უმაღლესი სობჭოს სსრ უმაღლესი სობჭოს პრეზიდიუმს.

ამხანაგმა ნიკოლაე ჯოსანმა რუმინეთის სოციალისტური რესპუბლიკის დიდი ეროვნული კრების დელეგაციის სახელით მხურვალე მადლობა გადაიხადა გულითადი მიღებისა და გულთბილი მასპინძლობისათვის.

შეხვედრას დაესწრნენ საქართველოს სსრ უმაღლესი სობჭოს თავმჯდომარე ი. ბ. აბაშიძე, რესპუბლიკის უმაღლესი სობჭოს პრეზიდიუმის თავმჯდომარის მოადგილე ვ. მ. სირაძე, საქართველოს სსრ უმაღლესი სობჭოს პრეზიდიუმის მდივანი თ. ვ. ლაშქარაშვილი, რესპუბლიკის უმაღლესი სობჭოს დეპუტატები ნ. ი. ლაღიძე და გ. დ. მგელაძე, საქართველოს კომპარტიის ცენტრალური კომიტეტის უცხოეთთან ურთიერთობების განყოფილების გამგის მოადგილე ზ. გ. შიშინაშვილი, საქართველოს სსრ უმაღლესი სობჭოს პრეზიდიუმის საქმეთა მმართველი ვ. ა. ჭიჭინაძე, რესპუბლიკის საგარეო საქმეთა მინისტრის მოადგილე თ. ნ. გორდელაძე.

ამავე დღეს რუმინეთის სოციალისტური რესპუბლიკის დიდი ეროვნული კრების დელეგაციის შეხვედა რუსთაველ მეტალურგიული ქარხნის კოლექტივს, დაათვალიერა მარტენსა და მილსაგლინავი საამქროები, ინტერესით მოისმინა ქარხნის დირექტორის, რესპუბლიკის უმაღლესი სობჭოს დეპუტატის ო. ნ. სულაძის ნაამბობი ქართული მეტალურგიის ფლაგმანის შესახებ.

სობჭოთა და რუმინელი ხალხების მეგობრობისა და ძმობის მანიფესტაციად გადაიქცა მიტინგი, რომელიც ქარხანაში გაიმართა.

მიტინგზე სიტყვა წარმოთქვა ამხანაგმა ნიკოლაე ჯოსანმა.

ნაუუადლევს დელეგაციის წევრები ეესრმოდნენ საქართველოს დედაქალაქს. მათ დაათვალიერეს საქართველოს ხელოვნების სახელმწიფო მუზეუმის საგანძური, გაისეირნეს თბილისში.

საღამოს რუმინეთის სოციალისტური რესპუბლიკის დიდი ეროვნული კრების დელეგაციის პატივსაცემად სადილი გამართეს საქართველოს სსრ უმაღლესი სობჭოს სახელით, რომელზეც საქართველოს სსრ უმაღლესი სობჭოს პრეზიდიუმის თავმჯდომარემ ვ. ვ. გელაშვილმა და რუმინეთის დელეგაციის ხელმძღვანელმა ნიკოლაე ჯოსანმა სიტყვები წარმოთქვეს. სადილად იყვნენ საქართველოს კომპარტიის ცენტრალური კომიტეტის მიერ, ეროვნული კრების თავმჯდომარის ნიკოლაე ჯოსანის მეთაურობით ეწვია საქართველოს სსრ მინისტრთა საბჭოს თავმჯდომარის პირველი მოადგილე ნ. ა. ჭითანავა, საქართველოს სსრ უმაღლესი სობჭოს თავმჯდომარე ი. ბ. აბაშიძე, რესპუბლიკის უმაღლესი სობჭოს პრეზიდიუმის თავმჯდომარის მოადგილე ვ. მ. სირაძე, სხვა ოფიციალური პირნი.

იყვნენ აგრეთვე რუმინეთის კომპარტიის ცენტრალური კომიტეტის წევრი, რუმინეთის სოციალისტური რესპუბლიკის საგარეგნო და სრულიად საქართველოს ელჩი სსრ კავშირში ტროიან დუდაში და სსრ კავშირის უმაღლესი სობჭოს კავშირის სობჭოს მშრომელთა დეპუტატთა კონტროლის კომიტეტის წევრი ვ. პერეუდინი.

25 თებერვალს რუმინეთის სოციალისტური რესპუბლიკის დიდი ეროვნული კრების დელეგაცია რუმინეთის კომუნისტური პარტიის ცენტრალური კომიტეტის პოლიტიკურმსაკმის წევრის-კანდიდატის, დიდი ეროვნული კრების თავმჯდომარის ნიკოლაე ჯოსანის მეთაურობით ეწვია საქართველოს სსრ მინისტრთა საბჭოს სოფლის-სამეურნეო ინსტიტუტის სტუდენტებს, პროფესორ-მასწავლებლებს.

ჩვენს ქვეყანაში მოგზაურობის დროს დელეგაციასთან ერთად იყვნენ მათი თანმხლებნი — რუმინეთის სოციალისტური რესპუბლიკის საგანგებო და სრულუფლებიანი ელჩი სსრ კავშირში ტროიან დუდა, ამ ელჩის ერთ-ერთი მოადგილე, ეროვნული კრების ეროვნული ეკონომიკის, ბიუჯეტის, ფინანსთა და ბანკთა კომისიის თავმჯდომარე ი. ბ. ბაბანეკი, ეროვნული კრების ეროვნული ეკონომიკის, ბიუჯეტის, ფინანსთა და ბანკთა კომისიის წევრი, ეროვნული კრების ეროვნული ეკონომიკის, ბიუჯეტის, ფინანსთა და ბანკთა კომისიის ბიუროს წევრი, საქართველოს სსრ მინისტრთა საბჭოს თავმჯდომარის პირველი მოადგილე ნ. ა. ჭითანავა, საქართველოს სსრ უმაღლესი სობჭოს თავმჯდომარე ი. ბ. აბაშიძე, რესპუბლიკის უმაღლესი სობჭოს პრეზიდიუმის თავმჯდომარის მოადგილე ვ. მ. სირაძე, სხვა ოფიციალური პირნი.

ნაუუადლევს დელეგაციის წევრები ეესრმოდნენ საქართველოს დედაქალაქს. მათ დაათვალიერეს საქართველოს ხელოვნების სახელმწიფო მუზეუმის საგანძური, გაისეირნეს თბილისში.

საღამოს ეროვნული კრების დელეგაციის პატივსაცემად სადილი გამართეს საქართველოს სსრ მინისტრთა საბჭოს სახელით, რომელზეც საქართველოს სსრ უმაღლესი სობჭოს პრეზიდიუმის თავმჯდომარემ ვ. ვ. გელაშვილმა და რუმინეთის დელეგაციის ხელმძღვანელმა ნიკოლაე ჯოსანმა სიტყვები წარმოთქვეს. სადილად იყვნენ საქართველოს კომპარტიის ცენტრალური კომიტეტის ბიუროს წევრი, საქართველოს სსრ მინისტრთა საბჭოს თავმჯდომარის პირველი მოადგილე ნ. ა. ჭითანავა, საქართველოს სსრ უმაღლესი სობჭოს თავმჯდომარე ი. ბ. აბაშიძე, რესპუბლიკის უმაღლესი სობჭოს პრეზიდიუმის თავმჯდომარის მოადგილე ვ. მ. სირაძე, სხვა ოფიციალური პირნი.

მეორე დღეს რუმინეთის პარლამენტართა დელეგაცია მოსკოვს გაემგზავრა.

აეროპორტში დელეგაცია გააცილეს საქართველოს კომპარტიის ცენტრალური კომიტეტის ბიუროს წევრმა, საქართველოს სსრ მინისტრთა საბჭოს თავმჯდომარის პირველმა მოადგილემ ნ. ა. ჭითანავამ, საქართველოს სსრ უმაღლესი საბჭოს თავმჯდომარემ ი. ბ. აბაშიძემ, საქართველოს სსრ უმაღლესი საბჭოს დეპუტატებმა ნ. ლაღიძემ, შ. ყარყარაშვილმა, გ. მგელაძემ, საბჭოთა კავშირ-რუმინეთის მეგობრობის საზოგადოების საქართველოს განყოფილების თავმჯდომარემ, რესპუბლიკის მეცნიერებათა აკადემიის აკადემიკოსმა ვ. ბერიძემ, საქართველოს კომპარტიის ცენტრალური კომიტეტის უცხოეთთან ურთიერთობის განყოფილების გამგის მოადგილემ ნ. შიშინაშვილმა, რესპუბლიკის უმაღლესი სობჭოს პრეზიდიუმის საქმეთა მმართველმა მ. ჭიჭინაძემ, რესპუბლიკის საგარეო საქმეთა მინისტრის მოადგილე თ. გორდელაძემ.

ფაქტები □ მოვლენები □ კომენტარი □ გამოსხმაურება

პლენუმი ვარშავაში

ვარშავა. ვარშავაში პოლონეთის გაერთიანებული მუშათა პარტიის ცენტრალური კომიტეტის პირველი მდივნის ვ. იარუზელსკის თავმჯდომარეობით გაიხსნა პოლონეთის გაერთიანებული მუშათა პარტიის ცენტრალური კომიტეტის მე-7 პლენუმი.

როგორც პოლონეთის პრესის საგანგებო ეუწყება, პლენუმზე განიხილავენ პარტიის ერთიანობის განმტკიცების საკითხებს, პოლონეთის გაერთიანებული მუშათა პარტიის ამოცანებს ქვეყანაში სახალხო ხელისუფლებისა და სოციალიზმის პოზიციების განმტკიცებისათვის ბრძოლაში.

პოლონეთის გაერთიანებული მუშათა პარტიის ცენტრალური კომიტეტის პოლიტბიუროს მოხსენება პლენუმზე გააკეთა ვ. იარუზელსკიმ.

მტკიცე პროტესტი

ნიკარაგუის საგარეო საქმეთა სამინისტროს ნოტა

მანაგუა. ნიკარაგუის საგარეო საქმეთა სამინისტრომ მტკიცე პროტესტი განუცხადა ამერიკის შეერთებული შტატების სახელმწიფო დეპარტამენტს იმის გამო, რომ ვაშინგტონის ადმინისტრაციამ შეერთებულ შტატებში მიიწვია სომოსას საიდუმლო პოლიციის ყოფილი აგენტი ს. ფაგოტი.

ამ-ამად, ნათქვამია აქ გამოქვეყნებულ საგარეო საქმეთა სამინისტროს ნოტაში, ს. ფაგოტი ხელმძღვანელობს იმ კონტრრევოლუციური ბანდების საქმიანობას, რომლებმაც ბოლო სამ თვეში დახოცეს 60 ნიკარაგუელი მოქალაქე.

კონტრრევოლუციონერთა მეთაური, ალნმფოლია დოკუმენტში, აპირებს შეერთებულ შტატებში გაანალოს ცილისწამებლური კამპანია ნიკარაგუის რევოლუციური მთავრობის წინააღმდეგ. ს. ფაგოტის ამერიკის შეერთებულ შტატებში მიწვევა, ნათქვამია ნოტაში, ნიკარაგუას წინააღმდეგ ვაშინგტონის აგრესიული პოლიტიკის შემადგენელი ნაწილია.

ინტერვენციის საფრთხე

ნიუ-იორკი. ისრაელმა, ეუწყება სატელევიზიო კომპანიის ეიბი-სის კორესპონდენტი, ლიბანის საზღვრის მახლობელ პოზიციებზე გადაყვანა ახალი სამხედრო ქვეგანაყოფები და ბევრი ტანკი.

ამერიკის შეერთებული შტატების დაზვერვის სამსახურებისაგან მიღებულ ცნობებზე დაყრდნობით კორესპონდენტი აღნიშნავს, რომ ისრაელის ეს ჯარები სრულ სამხედრო მზადყოფნაშია. შესაძლო სამხედრო აქციის ერთერთი მიზანია ლიბანის ტერიტორიის ნაწილის ანექსია.

უთანხმოების ვითარებაში

გაიხსნა საფრანგეთ-დასავლეთ გერმანიის უმაღლესი დონის შეხვედრა

პარიზი. აქ გაიხსნა საფრანგეთ-დასავლეთ გერმანიის უმაღლესი დონის 39-ე შეხვედრა. როგორც ფრანს პრეხის სააგენტო იუწყება, საფრანგეთის პრეზიდენტი ფ. მიტერანი და აქ ჩამოხული გერმანიის ფედერაციული რესპუბლიკის ფედერალური კანცლერი ჰ. შმიდტი განიხილავენ ფართო წრის საკითხებს, რომლებიც, კერძოდ, ეხება დასავლეთ ევროპის ქვეყნებისა და ამერიკის შეერთებული შტატების უთანხმოებას, აღმოსავლეთისა და დასავლეთის ურთიერთობას, ურმრხივ თანამშრომლობას, აგრეთვე „საერთო ბაზრის“ ფარგლებში ევროპის ეკონომიკური ინტეგრაციის პრობლემებს.

ადგილობრივი მეთვალყურენი ყურადღებას მიაპყრობენ იმას, რომ უმაღლესი დონის შეხვედრის წინ ფ. მიტერანმა დასავლეთ გერმანიის ტელევიზიისათვის მიცემულ ინტერვიუში მკაცრად გააკრიტიკა ამერიკის შეერთებული შტატების სავალუტო-ფინანსური პოლიტიკა. ევროპის ეკონომიკა, თქვა მან, მეტად ზარალდება შეერთებული შტატების მიერ ბაზკის დისკონტის გაგაკეთების გადიდებისა და ამერიკის ვალუტის კურსის გამო.

დასავლეთ ევროპის ქვეყნებს, თქვა პრეზიდენტმა, სურდათ მაქსიმალურად ფართო თანხმობა, რათა წინააღეგდნენ ამერიკის შეერთებული შტატების ფინანსურ-ეკონომიკურ კურსს.

ფ. მიტერანი და ჰ. შმიდტი დიდ ყურადღებას დაუთმიან აღმოსავლეთისა და დასავლეთის ურთიერთობას, როგორც აღნიშნავს ადგილობრივი პრესა, აგრეთვე ზეგავლენას, რომელსაც ამ დარგში დასავლეთ ევროპის სახელმწიფოებზე აზდენს ვაშინგტონი.

● იტალია

ჩხრეკა პარლამენტში

რომი. იტალიაში პირველად იტალიის პარლამენტის დეპუტატთა პალატაში მოაწყვეს ჩხრეკა. სამი დღის განმავლობაში, იუწყება გაზეთი „სტამპა“, დიგოსის — ტერორისტების წინააღმდეგ მებრძოლი სპეციალური უწყების — თანამშრომლები გულდასმით ამოწმებდნენ კაბინეტებს, კარადებსა და პალატის თანამშრომელთა ნაწერ მაგიდებს. ეს ოპერაცია განახორციელეს იტალიის დედაქალაქის სამაძარლო ორგანოების ინიციატივით იატაკქვეშა ტერორისტული ორგანიზაციის „წითელი ბრიგადების“ წევრის ჯ. ალმონტის ძებნასთან დაკავშირებით.

ჯ. ალმონტი მართლმსაჯულების ორგანოებს ემალება მიმდინარე წლის 6 იანვრიდან, როცა თავს დაესხნენ დიგოსის რიგის ეანყოფილების უფროსს მოადგილე ნ. სიმონეს.

● ირანი

მორიგი თავდასხმა

თეირანი. ირანის რადიო იუწყება, რომ 25 თებერვალს დილით თავს დაესხნენ ირანის სმოლიციის უფროსს, პოლკოვნიკ ი. ხეჯაზს.

უცნობმა პირებმა ავტომატის ცეცხლი დაუშინეს მის ავტომანქანას. ხეჯაზი არ დაშავებულა, დაიჭრა მისი დაცვის ორი წევრი.

ეს საინტერესოა

კოლუმბის მე-19 თაობა

ესაანეთი. კრისტობალ კოლონ მანდილუნიცი 1981 წლის 20 დეკემბერს დაიბადა. მისი დაბადება ჩვეულებრივი ამბავი იქნებოდა, მისი სახით ამქვეყნად კრისტეფორე კოლუმბის მე-19 თაობის წარმომადგენელი რომ არ გამოჩენილიყო. ალბათ ამიტომ არის, რომ გამოჩენილი ზღვაოსნის პატარა შთამომავალს ახეთი სიამაყით უჭვენებს პრეზიდის წარმომადგენლებს მამამისი კრისტობილ კოლონ დე კარვაიალი (სუტრათზე), რომელიც კოლუმბის მე-18 თაობის პირდაპირი შთამომავალია.

იუპი-საკადესის ფოტო.

ტყე... თეფშზე

ბონსაი — ჯუჯა ხეების გამოყვანის განსაკუთრებული ხელოვნება — სამხრეთ-აღმოსავლეთ აზიის ქვეყნებში უკვე 17 საუკუნეზე მეტია არსებობს. თუმცა ზოგიერთი სპეციალისტი ამტკიცებს, რომ იგი ცნობილი იყო ჩინეთში ჯერ კიდევ ცინების დინასტიის მმართველობის დროს (221-207 წლები ჩვენს წელთაღრიცხვამდე).

მოგვიანებით მას ხელი მოჰკიდეს იაპონიაშიც და წმინდა იაპონური გულმოდგინებით და მოთმინებით ბონსაი სრულყვეს (სიტყვა-სიტყვით იეროგლიფები „ბონსაი“ ნიშნავს „თეფშზე მეზოვრობას“).

მიუხედავად მცირე ზომისა, ხეები ბევრად უფრო „ჭირვეულია“, ვიდრე მათი ტყეში გაზრდილი „ნათესავები“. შემთხვევით არ უწოდებენ მათ იაპონიაში „ცოცხალ ქანდაკებებს“. არსებობს მთელი მეცნიერება, თუ როგორ შეიცვალოს მცენარეს ფორმა. კერძოდ, იყენებენ სპილენძის მავთულებს და პატარა კირეს ზრდისა და ტოტების მიმართულების რეგულირებისათვის. ბოლო ხანს ბონსაის თაყვანისმცემლები ევროპაშიც გაუჩნდნენ, სადაც ჯუჯა ხეები გამოჰყავთ ცალკეულ ენთუზიასტებსა და საზოგადოებებს.

სურათზე: ეს ხეები 20 წლისაა. ისინი უჩვენებს ზეიეცარიის ერთ-ერთ ქალაქში მოწყობილ დეკორატიული მცენარეების გამოფენაზე.

ეკი ბაზონ-საკადესის ფოტო.

● დემოკრატია

ბელგრადი. იუგოსლავიის სოციალისტური ფედერაციული რესპუბლიკის სტატისტიკური სამმართველოს ცნობით, ქვეყნის მოსახლეობამ ამჟამად 22 მილიონ 418 ათასს მიაღწია.

კიტო. ეკვადორის სტატისტიკისა და ცენზუბის ეროვნული დირექციის ცნობით, ქვეყნის მოსახლეობამ 1981 წელს 8 მილიონ 644 ათასს მიაღწია. ეკვადორელთა ნახევარზე მეტი (4 მილიონ 839 ათასი) სოფლის მეფოვრეობაა, მაშინ როცა ქალქების მოსახლეობა 3 მილიონ 805 ათასს აღწევს.

● ეკონომიკა

ს ა ტ ე ლ ი ნ ი ტ ო (((