პროლეტარელებო ყველა ქვეყნისა, შეერთდით!

კომუნისტი

საქართველოს კომუნისტური პარტიის ცენტრალური კომიტეტის, საქართველოს სსრ უმაღლესი საბჭოს და მინისტრთა საბჭოს ორგანო

КОММУНИСТ — ОРГАН ЦК КП ГРУЗИИ, ВЕРХОВНОГО СОВЕТА И СОВЕТА МИНИСТРОВ ГРУЗИНСКОЙ ССР

გაზეთი გამოდის 1920 წლის 3 ივნისიდან

№ 55 (18297) კვირა, 7 მარტი, 1982 წელი ფასი 3 კაპ.

„წითელი შაბათობა“ გვიხმობს

საქართველოს სსრ მსუბუქი მრეწველობის სამინისტროს თბილისის უქსოვი მასალების ფაბრიკაში დიდნაყოფიერი შრომისათვის ბრძოლის ქმედითი სტიმული გაჩდა ვ. ი. ლენინის დაბადების 112-ე წლისთავისადმი მიძღვნილი შაბათობისათვის მზადება.

საწარმოში გამართული კრების მონაწილეებმა ვალდებულება იკისრეს 17 აპრილს გამოუშვან 35 ათასი მანეთის პროდუქცია. ეს სამი ათასი მანეთით მეტია, ვიდრე ჩვეულებრივ დღეს აწარმოებენ. მასობრივი მოთხოვნის საკუთრების მნიშვნელოვანი ნაწილი დამზადდება დაზოგული ნედლეულისა და მასალისაგან. (საქინფორმი).

თბილისის ქაკარდული ქსოვილების ფაბრიკის კოლექტივმა ლენინური შაბათობის მაღალ დონეზე მოწყობისათვის ამთავითვე დაიწყო მზადება. 17 აპრილს სამუშაოზე გამოვა 500 მუშამოსამსახურე. ისინი განსაკუთრებული ენთუზიაზმით აშრომებენ სხვადასხვა უბანზე. ფაბრიკაში ამ დღეს 20 ათასი მანეთის პროდუქციას დამზადებენ. გარდა ამისა, დასუფთავებენ საწარმოს ტერიტორიას, დარგავენ ასობით ხესა და ბუჩქს. საწარმოში გამოშუშავებული სახსრებიდან 800 მანეთს ხუთწლიანის ფონდში გადარიცხავენ.

ამ დღეს ერთ კარგ საქმესაც ჩაიყრება საფუძველი, ახალგაზრდობა მოაწყობს სპორტულ მოედანს.

ყაზახი. რაიონის მშრომელებმა მხურვალედ დაუჭირეს მხარი მოსკოვის მოწინავე კოლექტივების პატრიოტულ ინიციატივას მოაწყონ 17 აპრილს კომუნისტური შაბათობა. შრომითის კოლექტივებში ეწყობა კრებები, რომლებზეც კისრულობენ ვალდებულებებს — შაბათობის დღეს იმუშაონ უმაღლესი შრომის ნაყოფიერებით. მაგალითად, ვრცელი პროგრამა დაისახა თემქმის მეხილეობის საბჭოთა მეურნეობის კოლექტივმა.

— შაბათობაში მონაწილეობას მიიღებს 600 კაცი, — [illegible] ბეთა მეურნეობის დირექტორმა [illegible] ტატიანა შვეიცერმა. [illegible] ბარი გაანგარიშებით, [illegible] „შაბათობის“ დღეს ისინი შეასრულებენ 3200 მანეთის სასოფლო-სამეურნეო სამუშაოს, ხუთწლიანის ფონდში გადარიცხავენ 600 მანეთს.

გადიდებული ვალდებულებები აკისრეს ავრეთვე სოფლების ოკამის, ქვათაბევრის, ქვემოქალის, ზემო ხანდაკის, სამთავისის კოლმეურნეობების, ახალქალაქის საბჭოთა მეურნეობის მშრომელებმა. კომუნისტური შაბათობის მზადებისა და მოწყობის რაიონული შტაბის სხდომაზე დაუხუსტეს ამ დღეს შესასრულებელი სამუშაოების მოცულობა. კერძოდ, გადაწყვეტეს საგაზაფხულო კულტურები დათესონ 15 ჰექტარზე, ბოსტნეული — 31 ჰექტარზე, შეშამლონ 120 ჰექტარი ხეხილის ბაღები, დარგონ 1000 ხე. (საქინფორმი).

ეკონომიკური მუშაობის სულისკვეთება

ერსასახლოვარი მოვლენებით დაიწყო წლევანდელი გაზაფხული. თითქოს სიმბოლოურია, რომ სსრ-ში პირველ მარტს — გაზაფხულის ამ პირველ დღეს ჩაიბარა საქართველომ საკავშირო სოციალისტურ შეჯიბრებაში გამარჯვებულის შეცხრე დრშა, რომ ამ სასიხარულო ამბისადმი მიძღვნილი რესპუბლიკის პარტიულ-სამეურნეო აქტივის კრებაზე საქართველოს მშრომელთა არა მარტო ერთი წლის გარჯა-ნაღვაწი შეფასდა, ამასთან განისაზღვრა კიდეც მეთერთმეტე ხუთწლედის მეორე წელსა და შემდგომ წლებშიც ახალ თვალსაზრისო წარმატებათა მოლოდინის გზები და საშუალებანი.

პარტიულ-სამეურნეო აქტივის შემდეგ, მეორე დღესვე გამართულმა საქართველოს კომპარტიის ცენტრალური კომიტეტის V პლენუმმა, რომელმაც ცენტრალური კომიტეტის ბიუროსა და სამდივნოს მიერ გასულ ნელს განეული მუშაობის კონკრეტული საკითხები განიხილა, დასახა პარტიული, საბჭოთა, სამეურნეო ხელმძღვანელობის სტილისა და მეთოდების სრულყოფის ამოცანები, ამასთან ერთსულოვნად მოიწონა საქართველოს კომპარტიის ცენტრალური კომიტეტის ნერილი რესპუბლიკის კომუნისტებს, ყველა მშრომელისადმი პარტიის თბილისის საქალაქო კომიტეტის თაობაზე სკკპ ცენტრალური კომიტეტის დადგენილების მე-10 წლისთავის გამო.

ყველასათვის ნათელი და გასაგებია ამ მოვლენათა ლოგიკური კავშირი. დიახ, შესრულდა ათი წელი თბილისის საქალაქო კომიტეტის შესახებ ცნობილი დადგენილების მიღების დღიდან და ჩვენმა რესპუბლიკამ ზედიზედ მეცხრედ მიიღო სკკპ ცენტრალური კომიტეტის, სსრ კავშირის მინისტრთა საჭოს, საკავშირო პროფსაბჭოს და სრულიად საკავშირო ალკკ ცენტრალური კომიტეტის გარდამავალი ნითელი დროშა. მართალია, ეს საპატიო ჯილდო საქართველოს მაშშანდელი მაჩვენებლების მიხედვით მიენიჭა, მაგრამ იგი ერთბაშად არ მოსულა, იგი ამ ათი წლის მანძილზე ჩვენი პარტიული ორგანიზაციების თანაშემდეგრული ორგანიზატორული და ოპერატიული საქმიანობით არის განმტკიცებული.

აი რატომ იყო, რომ საქართველოს კომპარტიის ცენტრალური კომიტეტის V პლენუმზეც ირკვეოდნენ სხვა-ბაასი გაიმართა პარტიული ხელმძღვანელობის სტილისა და მეთოდების შედგომი სრულყოფა-გაუმჯობესების საკითხებზე. შეძენილ დიდ გამოცდილებასთან ერთად ობიექტურად და პრინციპიულად, კრიტიკულად და თვითკრიტიკულად ითქვა ამ მხრივ ჯერ კიდევ არსებულ ნაკლოვანებებზე.

როგორც პარტიულ-სამეურნეო აქტივის კრებაზე დროშის გადაცემისას სსრ კავშირის მინისტრთა საბჭოს თავმჯდომარის მოადგილის ბ. მარჩუკის სიტყვაში, ჩვენი რესპუბლიკის მინისტრთა საბჭოს თავმჯდომარის ზ. პატარაძის მოხსენებაში, სკკპ ცენტრალური კომიტეტის პოლიტბიუროს წევრობის კანდიდატის, საქართველოს კომპარტიის ცენტრალური კომიტეტის პირველი მდივნის ვ. შევარდნაძის ვრცელ საბოლოო დასკვნაში ყველა სხვა მონაწილეთა გამოსვლებში, ისე პლენუმზე ეკეთქმული ანგარიშნა ის მთავარი და სასიხარულო ტენდენცია, რომ საკავშირო სოციალისტურ შეჯიბრებაში გამარჯვებები და მასთან დაკავშირებული ღონისძიებანი ტრადიციულად, რესპუბლიკის ცხოვრების ნორმად გვექეა.

ძნელია ყოველივე მიღწეულის ჩამოთვლა, მაგრამ მარტო ის რად ღირს, რომ შარშან, წინა, 1980 წელთან შედარებით, სამრეწველო წარმოების მოცულობა 5,1 პროცენტით გაიზარდა, რომ დავალების გადამტანები გამომვებულია 134 მილიონი მანეთის ნაწარმი. გადავარჩენთ შესრულდა ელექტროენერგიის წარმოების, ნავთობის მოპოვებისა და გადამუშავების, ავტომობილების, ტრაქტორების, ფეხსაცმლის და ბევრი სხვა ნაწარმის გამოშვების დავალებანი. მნიშვნელოვნად გაუმჯობესდა პროფუქციის ხარისხი.

სწორედ შარშან, უამინდობის პირობებში, დაბზადებულია 525 ათასი ტონა ჩაის ფოთოლი, 797 ათასი ტონა ყურძენი, 258 ათასი ტონა ციტრუსი, დიდძალი ბოსტნეული და სხვა სასოფლო-სამეურნეო პროდუქტები.

ოვალსაჩინო წარმატებებია მოპოვებული კაპიტალურ მშენებლობაში, ტრანსპორტზე, ვაჭრობასა და საყოფაცხოვრებო მომსახურებაში...

ღღეს კვლავ ქმაყოფილებით ვიხსენებთ იმათ, ვინც შარშან განსაკუთრებით გამოიჩინა თავი სოციალისტურ შეჯიბრებაში. საკავშირო გარდამავალი ნითელი დროშებით დაჯილდოდნენ ფეხბურთის ასს რესპუბლიკა, ქალაქები თბილისი და ქუთაისი, ბოგდანოვკის, გურჯაანისა და მახარაძის რაიონები, 32 სამრეწველო, სამშენებლო, ტრანსპორტო, სასოფლო-სამეურნეო და სხვა ორგანიზაციის კოლექტივები.

სწორედ შეჯიბრების მონინავეების, საუკეთესო შრომითი კოლექტივების მიღწევები კვლავ ცხადად, თვალნათლივ მოწმობს, თუ რა უდიდეს ძალად იქცევა საქმისადმი გულმხურვალე და შემოქმედებითი დამოკიდებულება, ის მაღალი შეგნება, რომელსაც რესპუბლიკის პარტიული ორგანიზაციები დიდი მუყაოთობით დღენიადაგ უნერგავენ თითოეულ კომუნისტს, თითოეულ მშრომელს.

ბაგრამ, როგორც აქტივის კრებაზე და პლენუმზე ითქვა, ყველა დიდი პასუხისმგებლობით, ინიციატივიანად და გერგილიანად როდი ირჯება. ჯერ კიდევ ბევრია ჩამორჩენილი სანარმო, მეურნეობა, ორგანიზაცია. ხშირად ადამიანთა ინიციატივას აფერხებს წარმოების დაგეგმვასა და ორგანიზაციაში, მართვის სფეროში არსებული ნაკლოვანებანი.

არავითარი შელამაზება არ სჭირდება დღევანდელ ვითარებას, სხვადასხვა სიძნელის გამო შექმნილ მდგომარეობას. საჭიროა ყველგან დავგმოთ თვითკმაყოფილების, გულარხეინობის განწყობილება. ვინ არ იცის, რომ მომდინარე ხუთწლედში მთელ ქვეყანასთან ერთად ჩვენს რესპუბლიკას გაცილებით რთული და მასშტაბური ამოცანები აქვს გადასაწყვეტი. ერთ-ერთი მთავარი ამოცანა, რომელიც ამხანაგმა ლ. ი. ბრეჟნევმა დაუსახა ჩვენი რესპუბლიკის პარტიულ ორგანიზაციას, ის არის, რომ „უახლოეს წლებში საქართველო უნდა დანინაურდეს ეკონომიკური განვითარების ზოგიერთი არსებითი მაჩვენებლის მიხედვით“.

განსაკუთრებით რთული მოჟღნები გვაქვს დასავლეთ სოფლის მეურნეობაში. რა თქმა უნდა, ქვეყნის მოწინავე პოზიციებზე გასვლა ხანმოკლე პერიოდის საქმე არ არის, მაგრამ ისიც პირდაპირ უნდა ვთქვათ, რომ სოფლის მეურნეობის პროდუქტების, განსაკუთრებით მეცხოველეობის პროდუქტების წარმოების გასაადიდებლად ჯერ კიდევ ბევრი რეზერვი გამოუყენებელია.

ნაკლი, ხარვეზი, ეგრეთ წოდებული „ვინრო ადგილები“ თითქმის ყველა დარგში, მუშაობის ყველა უბანზეა. ამიტომ საქართველოს კომპარტიის ცენტრალური კომიტეტი სხვა სასარგებლო ინიციატივებთან ერთად მეტად დიდ მნიშვნელობას ანიჭებს თბილისის დიმიტროვის სახელობის საავიაციო ქარხნის კოლექტივის ინიციატივას „თითოეული სანარმო — დარგის, რესპუბლიკის, ქვეყნის საუკეთესოთა შორის!“.

ჯერ კიდევ ბევრგან სათანადოდ არ იყენებენ შრომითს რესურსებს, უყაირათოდ, პირდაპირ მფლანგველურად ეკიდებიან ნედლეულისა და სამობილ-ენერგეტიკულ რესურსებს. მაგალითად, როგორც პარტიულ-სამეურნეო აქტივის კრებაზე ითქვა, მნიშვნელოვანი რაოდენობით გადასახარჯს შავი ლითონების ნაგლინნი რუსთავის მეტალურგიულ და ფოლად-თუჯსამსხმელო ქარხნებში, თბილისის ჩარხსაშენებელ სანარმოო გაერთიანებაში, სოხუმის გაზის აპარატურის საექსპერიმენტო და ბათუმის „ყოფმანქანის“ ქარხნებში, აგრეთვე სხვა სანარმოებში.

დღეს, როგორც არასდროს, დიდი მნიშვნელობა ენიჭება სამეურნეო მექანიზმის სრულყოფას. და სადაც უნდა მიმდინარეობდეს ეს პროცესი — მრეწველობაში, მშენებლობაში თუ აგრარულ-სამრეწველო კომპლექსში — ყველგან უნდა ჩანდეს პარტიული ორგანიზაციების გონივრული მზრუნველობა, მათი ორგანიზატორული უნარი, პრაქტიკული დახმარების ხელი. მაგრამ, ამასთან, ერთი ნუთითაც არ უნდა იკარნონ მთა სამეურნეო ორგანოების მაგივრობა, არ დაუშვან ნვრილმანი მეურვეობა.

საქართველოს კომპარტიის ცენტრალური კომიტეტის V პლენუმის სულისკვეთებაც ხომ ის არის, რომ ყველგან, ჩვენი საქმიანობის ყველა რგოლში დამკვიდრდეს გერგილიანი მუშაობის, ჯანსაღი შემოქმედების ატმოსფერო, კიდევ უფრო განვითარდეს კომუნისტებისა და ყველა მშრომელის ინიციატივა და თაოსნობა.

ეყრდნობოდე აქტივს, კომუნისტებს, მშრომელთა ფართო მასებს, იცოდე მათი აზრი და ამ აზრით ხელმძღვანელობდე შედეგიანი გადაწყვეტილების შემუშავებაში — ეს საქართველოს კომპარტიის ცენტრალური კომიტეტის ყოველდღიური საქმიანობის სტილი. სწორედ ამ პრინციპით მუშაობას მოითხოვს იგი საოლქო, საქალაქო და რაიონული პარტიული კომიტეტებისაგან, თითოეული პარტიული ორგანიზაციისაგან.

თვით პლენუმზეც საკითხების განხილვა ასეთი დემოკრატიული პრინციპით წარიმართა. მოსსენებას, რომელიც წინასწარ დაეგზავნათ პლენუმის მონაწილეებსა და პარტიულ კომიტეტებს, ასობით კომუნისტი გაეცნო და მასში აღძრულ პრობლემებზე მრავალი საყურადღებო წინადადება გამოითქვა. პლენუმმა განსაკუთრებული ყურადღება დაუთმო დროის რაციონალურად, ეფექტიანად ხარჯვის, საშემსრულებლო დისციპლინისა და საშემსრულებლო კულტურის, პარტიის ძირეული რგოლების ავტორიტეტის შემდგომი ამაღლების, თანამედროვე ხელმძღვანელის პარმონიული ჩამოყალიბების, ინფორმაციის გაუმჯობესების, შრომელთა საჭიროებებისა და მოთხოვნილებებისადმი უფრო მზრუნველი, ყურადღებიანი დამოკიდებულების და სხვა დიდმნიშვნელოვან პრობლემებს.

„საბჭოთა სოციალისტური რესპუბლიკების კავშირის შექმნის მე-60 წლისთავის შესახებ“ სკკპ ცენტრალური კომიტეტის დადგენილებაში ნათქვამია: „პარტიის კურსი — საზოგადოებრივი წარმოების ინტენსიფიკაციის, ხარი ეფექტიანობის ყოველმხრივი ამაღლების კურსი მოითხოვს მაღალ ორგანიზებულობას, საქმიან მიდგომასა და დისციპლინას, მართვის სისტემის მწყობრ და შეთანხმებულ ფუნქციონირებას, მასების შემოქმედებითი ინიციატივის განვითარებას“.

ახლა მეტად მნიშვნელოვანია მივაღწიოთ, რომ თითოეულმა ნათლად გაიგოს პარტიულ-სამეურნეო აქტივის კრებისა და V პლენუმის სულისკვეთება, იპოვნოს თავისი ადგილი სკკპ XXVI ყრილობის გადაწყვეტილებათა შესრულებისათვის მებრძოლთა საერთო მწყობრში.

ცეცხლოვანი პროფესიის ადამიანი

პირველი „მილიონერი“ — ასე უწოდებენ რუსთავის მეტალურგიული ქარხნის მარტენის საამქროს მეფოლადეს ო. ლომძეს. მუშაობის მეოთხედი საუკუნის მანძილზე მან თავის პირად ანგარიშში ყველაზე ადრე ჩაიწერა მილიონი ტონა გამოდნობილი ფოლადი, მეთერთმეტე ხუთწლედის მეორე წლის დამდეგიდან კი ეგგმის გადაჭარბებით გამოადნო 500 ტონაზე მეტი ლითონი.

ოთარ ლომძეს დიდი ავტორიტეტი აქვს ქარხანაში. ჩქარაოსნული დნობის ოსტატს, თავის ცეცხლოვან პროფესიაზე შეყვარებულს, შესანიშნავ დამრიგებელს უნარი აქვს დაჩქარებული შრომისათვის დარაზმოს თავისი ბრიგადა.

მეტალურგის პროფესია საგვარეულო გახდა ლომძის ოჯახში. ეჯაფ ალექსანდრე საქართველოს ვ. ი. ლენინის სახელობის პოლიტექნიკური ინსტიტუტის მეტალურგიის ფაკულტეტის დიპლომანტია, ქალიშვილი მანანა კი ქარხნის ლაბორატორიაში მუშაობას უთავსებს ამავე ფაკულტეტზე სწავლას.

ოთარ ლომძეს პატივს სცემენ ქარხანაში თავდადებული, შემოქმედებითი შრომისათვის, მუშაობის ჩინებული მაჩვენებლებისათვის. ბევრი რუსთაველი მეტალურგი მუშობს მისი მეთოდით.

დაფასება შრომის მიხედვით, იგი არჩეულია სსრ კავშირის უმაღლესი საბჭოს დეპუტატად, სოციალისტური შრომის გმირის საპატიო წოდება აქვს მინიჭებული.

ქარხნის პროფკავშირული კომიტეტის წევრს ოთარ ლომძეს დიდი ნდობა აღმოუჩინეს — მეფოლადე არჩეულია სსრ კავშირის პროფკავშირთა XVII ყრილობის დელეგატად.

ხუთასზე: ოთარ ლომძე და მომავალი მეტალურგები, რუსთაველ № 15 პროფესიულ-ტექნიკური სასწავლებლის მოსწავლეები.

ს. ედიშერაშვილის ფოტო. (საქინფორმის ფოტოქრონიკა).

სსრ კავშირის პროფკავშირთა XVII ყრილობის დელეგატები

საქართველოს კომპარტიის ცენტრალურ კომიტეტში, საქართველოს სსრ მინისტრთა საბჭოში, საქართველოს პროფკავშირთა რესპუბლიკურ საბჭოსა და საქართველოს ალკკ ცენტრალურ კომიტეტში

1981 წელს კაპიტალური მშენებლობის ობიექტების ასამოქმედებლად გაჩაღებული რესპუბლიკური სოციალისტური შეჯიბრების შედეგების შესახებ

საქართველოს კომპარტიის ცენტრალური კომიტეტმა, საქართველოს სსრ მინისტრთა საბჭომ, საქართველოს პროფკავშირთა რესპუბლიკურმა საბჭომ და საქართველოს ალკკ ცენტრალურმა კომიტეტმა განიხილეს სოციალისტური შეჯიბრების ხელმძღვანელობის რესპუბლიკური კომისიის მიერ წარმოდგენილი მასალები 1981 წელს კაპიტალური შენებლობის ობიექტების ასამოქმედებლად გაჩაღებული შეჯიბრების გამარჯვებულად ცნეს:

საქართველოს სსრ მშენებლობის სამინისტროს ხაზით

№№ 3 და 14 ტრესტები; № 2 მექანიზაციის ტრესტი; რუსთავის სახლთსაშენებელი კომბინატი; საწარმოო გაერთიანება „მშენდეტალი“.

საქართველოს სსრ სასოფლო მშენებლობის სამინისტროს ხაზით

№№ 4 და 10 ტრესტები; № 74 მოძრავი მექანიზებული კოლონა; № 9 ტრესტის № 7 სპეციალური მოძრავი მექანიზებული კოლონა.

აღინიშნა, რომ კარგად მუშაობდნენ ბრიგადების კოლექტივები და ინჟინერ-ტექნიკური მუშაკები ცალკეულ უმნიშვნელოვანეს ობიექტებზე.

საქართველოს სსრ მშენებლობის სამინისტროს ხაზით

№ 1 ტრესტისა — რუსთავის მეტალურგიული ქარხნის ბრძოლის რეკონსტრუქციაზე;

— რუსთავის ქიმიური ბოჭკოს ქარხანაში ახალ სიმძლავრეთა აგებაზე;

№ 2 ტრესტისა — თბილისის საცდელი ქარხანა „აგრეგატის“ საწარმოო კორპუსის შენებლობაზე;

№ 4 ტრესტისა — ჭუთაისის საავტომობილო ქარხნის ნახევარმანქანებისეული კორპუსის შენებლობაზე;

№ 9 ტრესტისა — ახალციხის რაიონული საავადმყოფოს შენებლობაზე;

№ 11 ტრესტისა — ცხინვალის ტრიკოტაჟის საცეცების ფაბრიკის შენებლობაზე;

№ 13 ტრესტისა — თბილისის სასოფლო-სამეურნეო ინსტიტუტის კორპუსის შენებლობაზე.

საქართველოს სსრ სასოფლო მშენებლობის სამინისტროს ხაზით

№ 6 ტრესტისა — თამარისის მეფრინველეობის ფაბრიკის შენებლობაზე;

№ 14 ტრესტისა — ახალქალაქის ყველი-კარაქის ქარხნის შენებლობაზე;

№ 7 ტრესტისა — ოჩამჩირის კომბინირებული საკვების ქარხნისა და ოჩამჩირის ელევატორის შენებლობაზე;

რესპუბლიკური გაერთიანება „საქკოლმეურნეშენისა“ — გომბორეთის მსხვილფეხა რქიანი პირუტყვის სასუქეული მეცხოველეობის კომპლექსის, ზესტაფონის მებოცვრეობის ფერმის შენებლობაზე.

საქართველოს სსრ საუნენ ბასალთა მრეწველობის სამინისტროს ხაზით

საწარმოო გაერთიანება „საქარამფეულის“, თბილისის საუნენ მასალათა კომბინატის, თბილისის კერამიკის კომბინატის, სამთო და გეოლოგიური-საუნენ სამეშაოთა სამმართველოს, „საქმონტაჟსპეცრემშენის“ ტრესტისა.

„საქმოთაპარმონტაჟსპეცშენის“ ხაზით

ტრესტებისა: „საქმექანმონტაჟი“, „საქელექტრომონტაჟი“, თბილისის სამმართველოსი, „საქმრეწვგამართვის“, „მრეწველეტლიკისა“.

სხვა სამინისტროებისა და უწყებების ხაზით

„საყველექტროქსელშენის“ ტრესტისა, „თბილისგაზრისშენის“ სამმართველოს, „საქმიდროენერგოშენის“ ტრესტისა, ინჟშენის სამშენებლო სამმართველოსი.

საპროექტო ინსტიტუტების ხაზით

საქართველოს საქალაქო მშენებლობის სახელმწიფო საპროექტო ინსტიტუტის, საქართველოს სასოფლო მშენებლობის სახელმწიფო საპროექტო ინსტიტუტის, თბილისის ეკსპერიმენტალურ დაპროექტების ზონალური სამეცნიერო-კვლევითი ინსტიტუტის, „მმიმემრეწველპროექტის“, „სიდრაპროექტის“ თბილისის განყოფილების, „საქსახპროექტის“, „თბილქალაქპროექტისა“.

საქართველოს კომპარტიის ცენტრალური კომიტეტის, საქართველოს სსრ მინისტრთა საბჭოს, საქართველოს პროფკავშირთა რესპუბლიკური საბჭოს და საქართველოს ალკკ ცენტრალური კომიტეტის გარდამავალი წითელი დროშებით და დიპლომებით დაჯილდოდნენ მაღალი მაჩვენებლებისათვის **სამრეწველო დანიშნულების** ობიექტების საექსპლოატაციოდ გადაცემაში — მშენებლობის სამინისტროს № 3 ტრესტი; **სასოფლო-სამეურნეო დანიშნულების ობიექტებისა** — სასოფლო მშენებლობის სამინისტროს № 4 ტრესტი; **სახანო მშენებლობის ობიექტებისა** — რუსთავის სახლთსაშენებელი კომბინატი; **ქიმიის ობიექტებისა** — მშენებლობის სამინისტროს № 1 ტრესტი; **სოციალურ-კულტურული და საყოფაცხოვრებო დანიშნულების ობიექტებისა** — „თბილისგაზრისმშენის“.

აღინიშნა, რომ საექსპლოატაციოდ გადასაცემი ობიექტების ამოქმედებისათვის არადამაკმაყოფილებლად მუშაობდნენ:

მშენებლობის სამინისტროს ხაზით — №№ 2, 5, 6 ტრესტები და „სპეცმშენი“, ბზიფის ეკსპერიმენტული სახლთსაშენებელი კომბინატი.

სასოფლო მშენებლობის სამინისტროს ხაზით — №№ 1, 2, 3, 7 და 14 ტრესტები.

საშენ მასალათა მრეწველობის სამინისტროს ხაზით — „ვარდადინის მუყაო-რუბეროიდის ქარხანა.

საქმთავარმონტაჟსპეცშენის ხაზით — „საქსანტექმონტაჟის“ ტრესტის სოხუმის სამმართველო. (საქინფორმი).

ეკონომიკური პრობლემების ხარისხი და ქმედითობა

ალგა-ათაბეგი, ბაკაში, ეორონეკში, ნოეოსიბირსკში, ოდესაში, სვერდლოვსკში, ტალინსა და ტაშკენტში მუშაობა დაამთავრა სსრ კავშირის შეიარაღებული ძალების პარტიული კომიტეტებისა და პოლიტორგანოების ლექტორთა სემინარებმა.

მარქსისტულ-ლენინური თეორიის, სკკპ XXVI ყრილობის, „საბჭოთა სოციალისტური რესპუბლიკების კავშირის შექმნის მე-60 წლისთავის შესახებ“ სკკპ ცენტრალური კომიტეტის დადგენილების გადაწყვეტილებათა მიხედვით პარტიის საგარეო პოლიტიკის აქტიური საკითხებზე მოხსენებები და ლექციები წაიკითხეს სკკპ ცენტრალური კომიტეტის პასუხისმგებელმა მუშაკმა, ადგილობრივი პარტიული კომიტეტების, სამინისტროებისა და უწყებების ხელმძღვანელებმა, ლიტერატორისა და ხელოვნების მოღვაწეებმა და მეცნიერებმა.

სექციებსა და სასწავლო ჯგუფებში მოეწყო გამოცდა-ლექციის გაზიარება, თუ როგორ მუშობენ პარტიის XXVI ყრილობის გადაწყვეტილებათა, იდეოლოგიური, პოლიტიკურ-აღმზრდელობითი მუშაობის საკითხებზე სკკპ ცენტრალური კომიტეტის დადგენილებათა, ამხანაგ ლ. ი. ბრეჟნევის მითითებათა განხორციელებისათვის. დიდი ყურადღება დაეთმო 1982 წლისა და მოღიანად მეთერთმეტე ხუთწლედის გეგმის შესრულების იდეოლოგიური უზრუნველყოფის საკითხებს. განხილულ ლექციური პროპაგანდის შემდგომი სრულყოფის, მისი ქმედითობის, იდეურ-თეორიული და მეთოდიკური დონის ამაღლების გზები.

სემინარების მონაწილეებმა ლექციები წაიკითხეს შრომითის კოლექტივებში, მონაწილეობა მიიღეს სსრ კავშირის შექმნის მე-60 წლისთავისადმი მიძღვნილ მეგობრობის ინტერნაციონალურ საღამოებში.

სსრ კავშირის შეიარაღებული ძალების პარტიული კომიტეტებისა და პოლიტორგანოების ლექტორებმა ყელთადიდი მაღალმა გადაუხადეს სკკპ ლენინურ ცენტრალურ კომიტეტს, ცენტრალური კომიტეტის პოლიტბიუროს, პირადად ამხანაგ ლ. ი. ბრეჟნევს იდეოლოგიური მუშაობის საკითხებისადმი უდიდესი ყურადღებისათვის, პროპაგანდისტად კადრებზე მუდმივი ზრუნვისათვის. (საკეთილო).

ᲬᲘᲗᲔᲚᲘ ᲓᲠᲝᲨᲔᲑᲘ — ᲒᲐᲛᲐᲠᲯᲕᲔᲑᲣᲚᲔᲑᲡ

ᲛᲝᲜᲘᲨᲕᲜᲔᲚᲝᲕᲐᲜᲘ გურჯაანის რაიონის მშრომელთა წვლილი საკავშირო სოციალისტურ შეჯიბრებაში ჩვენი რესპუბლიკის მიერ მოპოვებულ ცხრაკეი გამარჯვებაში. შარშან გურჯაანელებმა სახელმწიფოს მიაყიდეს 159 ათასი ტონა ყურძენი — გეგმაზე 24 ათასი ტონით მეტი. მნიშვნელოვანი გადაჭარბებით შეასრულეს მათ ბოსტნეულის, ბოჩეულის, სოფლის მეურნეობის სხვა კულტურებისა და მეცხოველეობის პროდუქტების წარმოების დავალებანიც. რაიონის საზოგადოებრივი მეურნეობების წმინდა მოგებამ დაახლოებით 10 მილიონი მანეთი შეადგინა.

გურჯაანელთა ეკონომა საქმეებმა მეთერთმეტე ხუთწლედის პირველ წელს საშშოლოს მაღალი შეფასება დაიმსახურა. საკავშირო სოციალისტურ შეჯიბრებაში „გამარჯვებისათვის მათ რაიონს მიენიჭა სკკპ ცენტრალური კომიტეტის, სსრ კავშირის მინისტრთა საბჭოს, საკავშირო პროფსაბჭოს და სრულიად საკავშირო ალკკ ცენტრალური კომიტეტის გარდამავალი წითელი დროშა.

ამ ჯილდოს გადაცემას მიეძღვნა რაიონის პარტიულ-სამეურნეო აქტივის კრება, რომელიც გურჯაანში გაიმართა.

რაიონის წარმომადგენლებს წითელი დროშა გადასცა საქართველოს სსრ მინისტრთა საბჭოს თავმჯდომარის პირველმა მოადგილემ ნ. ჭითაიშვილმა. მან გულთბილად მიულოცა გურჯაანელებს საპატიო ჯილდო.

კრებაზე გამოვიდნენ პარტიის გურჯაანის რაიკომის პირველი მდივანი ნ. შინჯიკაშვილი, სოფლის ჩუმლიაულის კოლმეურნეობის თავმჯდომარე, ორგზის ლენინის ორდენოსანი ვ. ეტიკაშვილი, გურჯაანის მვეფხაზოვნის სახელობის მეურნეობის კომკავშრომელ-ახალგაზრდული ბრიგადის ხელმძღვანელი ნ. გუგალაშვილი და სხვები.

კრების მონაწილეებმა მოიწონეს რაიონის ყველა მშრომელს ღირსეულად შეასრულონ ნაკისრი ვალდებულებანი, ახალი შრომითი წარმატებებით აღნიშნონ სსრ კავშირის შექმნის მე-60 წლისთავი.

ᲡᲐᲬᲐᲠᲛᲝᲛᲝ გაერთიანება „ბილოსრძეში“ საქართველოს სხვადასხვა რაიონში განლაგებული თექვსმეტი ყველა-კარაქის ქარხანა შედის და პროდუქციით ამარაგებს რესპუბლიკის ბევრ ქალაქს. თითქმის 38 მილიონი მანეთის პროდუქცია გამოუშვა გაერთიანებამ შარშან. იგი საკავშირო სოციალისტური შეჯიბრების გამარჯვებულად ცნეს.

გაერთიანების კლუბში ვაიმართა საზეიმო კრება, რომელზეც შეიკრიბნენ ყველა მისი საწარმოს მუშაკნი, რათა მიეღოთ საპატიო ჯილდო.

შეკრებილთა ტაშის გრიალში საქართველოს კომპარტიის ცენტრალური კომიტეტის ბიუროს წევრმა ტ. ჩოტაშვილმა გაერთიანების წარმომადგენლებს გადასცა სკკპ ცენტრალური კომიტეტის, სსრ კავშირის მინისტრთა საბჭოს, საკავშირო პროფსაბჭოს და სრულიად საკავშირო ალკკ ცენტრალური კომიტეტის გარდამავალი წითელი დროშა, უსურვა კოლექტივს ახალი, უფრო მნიშვნელოვანი მიღწევები.

მისი შრომის ესოდენ მაღალი შეფასების პასუხად გაერთიანების ათასზუთასიანმა კოლექტივმა კრებაზე იკისრა მომდინარე წლის გადადებული სოციალისტური ვალდებულებანი.

ᲡᲐᲬᲐᲠᲛᲝᲛᲝ გაერთიანება „საქნავთობის“ მრავალათასიან კოლექტივს დღესასწაული აქვს. ხუთწლედის პირველი წლის შუშობის შედეგებისათვის იგი დაჯილდოდა სკკპ ცენტრალური კომიტეტის, სსრ კავშირის მინისტრთა საბჭოს, საკავშირო პროფსაბჭოს და სრულიად საკავშირო ალკკ ცენტრალური კომიტეტის გარდამავალი წითელი დროშით და შეტანილია სსრ კავშირის სახელო მეურნეობის მიღწევათა გამოფენის საკავშირო საპატიო დიპლომ.

შთა რუსთაველის სახელობის სახელმწიფო აკადემიური თეატრის შენობაში გამართულ საზეიმო კრებაზე გაერთიანების კოლექტივს ჯილდო გადასცა სსრ კავშირის ნავთობის მრეწველობის მინისტრის მოადგილემ გ. პოპოვმა, რომელიც საქართველოს მენავთობეებს ახალი შრომითი წარმატებებში უსურვა.

კრებას ესწრებოდა საქართველოს კომპარტიის ცენტრალური კომიტეტის, საქართველოს სსრ მინისტრთა საბჭოს, საქართველოს პროფკავშირთა რესპუბლიკური საბჭოს და საქართველოს ალკკ ცენტრალური კომიტეტის ტატიანა შვეიცერის ხელმძღვანელობა.

ᲛᲘᲗᲔᲚᲘ ᲡᲣᲚᲘᲗᲐ ᲓᲐ ᲒᲣᲚᲘᲗ

ᲒᲐᲛᲝᲥᲕᲔᲚᲘ

Ზ. Ი. ᲚᲔᲜᲘᲜᲘᲡ ᲪᲔᲜᲢᲠᲐᲚᲣᲠ ᲛᲣᲖᲔᲣᲛᲘᲗ

საბჭოთა ადამიანების, მთელი პროგრესული კაცობრიობის მხურვალე გამოხმაურება და მზრდელური გამოწვევა შვიდოლის მეზეზარე მოწოდების სიტყვებმა, რომელიც პარტიის XXVI ყრილობაზე გაისმა, სკკპ ლენინური კურსმა, ამან მოწმობს საბჭოთა კომუნისტების ყრილობისადმი, დაბადების 75 წლთან დაკავშირებით ამხანაგ ლ. ი. ბრეჟნევისადმი მიძღვნილი სამახსოვრო სარეკვერები და ბოლოვბანი, რომელთა გამოფენა 4 მარტს გაიხსნა ვ. ი. ლენინის ცენტრალურ მუზეუმში.

200-ზე მეტი ექსპონატი გაკეთებულია ოქტომბრის სამშობლოს ბიოგრაფიის სახელოვან ფურცლებს, საბჭოთა კავშირის კომუნისტური პარტიის უდიდეს ავტორიტეტს, პარტიისა, რომელიც მაღლა აღარებს პროლეტარიელ ინტერნაციონალ ი ზ მ ი ს დროშას, სსრ კავშირისა და სოციალისტური თანამეგობრობის სამელმწიფოთა ხალხების უარეგვეგ მეგობრობას. ლენინის პარტიის, პირ

ᲮᲐᲜᲓᲝᲙᲚᲔ ᲡᲘᲛᲐᲠᲯᲣᲚᲘ

„პატივცემულო რედაქციავ! ორი ათეული წლის წინათ ჯუვიშის სახოფლო საბჭოში (ამბროლაურის რაიონი) შემავალი მოსახლეობისათვის აშენდა წყალსადენი. კოლმეურნეთა ოჯახებში აჩუქრაფდა სასმელი წყლის წყალი. ჯუვიშელებისა და ქვიშარელების სიხარულს საზღვარი არ ჰქონდა, მაგრამ, სამწუხაროდ, ყოველივე ეს ხანმოკლე გამოდგა.

მას შემდეგ, რაც ჯუვიშის კოლმეურნეობა საბჭოთა მეურნეობად გადაკეთდა, წყალსადენის მოვლა-პატრონობა შესუსტდა. მილგაყვანილობის ქსელი დაიფანტა და გაფუჭდა. დიდი ხანია, მოსახლეობა მშრალ ონკანებს შეჰყურებს. ამის შესახებ სად არ მივწერეთ, ვის არ შევახვედრინეთ, მაგრამ არსაიდან ხმა, არსით პასუხი...

ახლა, როცა რესპუბლიკის ხელმძღვანელი ორგანოები უდიდეს ყურადღებას აქცევენ მოიანი რაიონების მოსახლეობის საყოფაცხოვრებო პირობების გაუმჯობესებას, ჯუვიშელები რატომ უნდა ვიყოთ გამონაკლისნი?“

წერილს ხელს აწერენ ამბროლაურის რაიონის სოფელ ჯუვიშის მცხოვრებლები: ნ. ჯინჭარაძე, ჯ. ყურაშვილი, ვ. ჯინჭარაძე, გ. გადბაძე და სხვები — სულ 57 კაცი.

ᲞᲐᲡᲣᲮᲘ. ამ მწვავე სიგნალის შესასწავლად სოფელს ვეწვეთ. საბჭოთა მეურნეობის მმართველებთან საუბარში გამოიჩაკვა, რომ უწყლობით შეწუხებულებს ანალოგიური საჩივრები არაერთხელ გაუგზავნიათ რაიონის ხელმძღვანელ ორგანოებში. ადგილობრივება გზებიმა „კომუნიზმის დროშამ“ 1979 წლის 21 აგვისტოს ერეკლი წერილი დაბეჭდა სათაურით „წყალში გადაყრილი ათასები და უწყლოდ დარჩენილი მოსახლეობა“. რედაქციამ ამხელა საბჭოთა მეურნეობის მაშინდელი ხელმძღვანელები, რომლებმაც ნაცელად იმისა, რომ წყალსადენის ქსელი შეეკეთებინათ, იოლი გზა აირჩიეს — დაიწყო მეურეობის ფერმაში ყოველდღიურად ავტომანქანებით საჭირო წყლის მიბმდვა... მდგომარეობა არც „გზეთის ერიტეული გამოსვლის შემდეგ შეცვლილა.

მოსახლეობა, მეცხოველის ფერმა და ელტესაყოფაცხოვრებო დაწესებულებები წყლით რომ დაკმაყოფილდნენ, საჭიროა წყალსადენის მთავარი მაგისტრალის ლითონის მილების შეცვლა 3 კილომეტრზე. ამისათვის კი ჯერ კიდევ აბხილა საბჭოთა მეურნეობის მაშინდელი ხელმძღვანელები, რომლებმაც ნაცელად იმისა, რომ მეურნეობას არა აქვს მშენებლობისათვის საჭირო თანხები. ყოველივე ეს დიდად ართულებს სოფლის მეცხოვრებთა წყლით უზრუნველყოფას.

ვფიქრობთ რესპუბლიკის სოფლის მეურნეობის სამინისტრო, რაიონის პარტიული და საბჭოთა ხელმძღვანელობა გამონახავენ საჭირო მატერიალურ რესურსებს სოფლის წყალსადენის ქსელის აღსადგენად, ჯუვიშელთა სამართლიანი ნებისა მოთხოვნის დასაკმაყოფილებლად.

Თ. ᲪᲘᲠᲘᲥᲘᲫᲔ,
„კომუნისტის“ ხაკ. კორ.

ᲠᲔᲓᲐᲥᲪᲘᲐᲡ ᲣᲞᲐᲡᲣᲮᲔᲑᲔᲜ

ᲣᲞᲐᲡᲣᲮᲘᲡᲛᲒᲔᲑᲚᲝᲑᲘᲡ ᲠᲔᲓᲐᲥᲪᲘᲐ

ᲒᲐᲖᲗᲘ „კომუნისტის“ მკითხველი თ. ყანჩაველი თავის წერილში უკმაყოფილებას გამოთქვამდა ქალაქ თბილისის 28-ე პოლიკლინიკის ექიმის ნ. დგებუაძის მიმართ.

ამ წერილის გამო ქალაქ თბილისის ჯანმრთელობის დაცვის სამმართველის უფროსმა ი. შენაღარშვილმა რედაქციას აცნობა: თ. ყანჩაველის განცხადებაში აღნიშნული ფაქტი დადასტურდა. 28-ე პოლიკლინიკის ექიმი ნ. დგებუაძე უპასუხისმგებლოდ მოეკიდა თ. ყანჩაველის მკურნალობის საკმეს, არ გასინჯა იგი, არ მისცა სათანადო სამკურნალო დანიშნულება და არ გაიფორმა შესაბამისი სამედიცინო დოკუმენტები.

ავადმყოფს უუფრადღებოდ მოეკიდა, სამედიცინო დაბმარებისათვის არ მიიღო საჭირო ოპერატიული ზომები პოლიკლინიკის მთავარი ექიმის მოადგილემ (ექსპერტიზის დარგში) ი. შონიამ.

ქალაქ თბილისის ჯანმრთელობის დაცვის სამმართველოს ხათანადო ბრძანებით, ექიმებს ი. შონიას და ნ. დგებუაძეს უპასუხისმგებლობისათვის დაედოთ მკაცრი დისციპლინური სასჯელი.

ᲞᲘᲠᲝᲒᲘᲗ ᲓᲐᲥᲝᲓᲕᲘᲡ ᲡᲐᲛᲣᲨᲐᲝᲖᲔ

ᲚᲐᲜᲩᲮᲣᲗᲘᲡ საკოლმეურნეობათაშორისო სამშენებლო საბჭოს მუშა-მოსამსახურეები რედაქციას სწერდნენ, ხელფასს დანიშნულ დროზე არ გვაძლევენო. ამის თაობაზე პარტიის ლანჩხუთის რაიკომის „პირველმა მდივანმა ბ. კაკულიამ რედაქციას აცნობა:

განცხადებაში მოყვანილი ფაქტი დადასტურდა. ლანჩხუთის რაიონის ხახალო კონტროლის რაიონულმა კომიტეტმა საკოლმეურნეობათაშორისო სამშენებელო საბჭოს ტექნიკურ-ეკონომიკურ ბიუროს ბ. ფურცელაძეს გამოუცხადა საყვედური, ხოლო გამგე-მეშუფეტს ვ. ამუღაძეს მოუთითა.

აგრეთვე გაცნობებთ, რომ მიიაკოკუსის რაიონის შინაგან საქმეთა განყოფილების სოციალისტური საკუთრების დაცვისა და საეკუთრეთა ინსპექტორს ე. ფურცელაძეს ამხელა ინსპექტორს ე. ფურცელაძეს ინსპექტორს ე. ფურცელაძეს ამისათვის, რომ ვაკეთინარა მიმხილებელი წერილის შემოწმება, ჩვენი წარდგენებით დაეკი დისციპლინური სასჯელი.

ᲚᲝᲒᲘᲙᲘᲡ ᲒᲐᲜᲐᲩᲔᲜᲘᲡᲗᲕᲘᲡ

ᲒᲐᲖᲗᲘ „კომუნისტის“ მკითხველი ლ. ალადაშვილი რედაქციას სწერდა, ოლიფიანის რაიონის სასახლეო სასამართლომ დანაშაულის გიგი არჩიოლის ძე ჯიკაძეს ბ. ლომბიერი სასჯელი გამოუტანაო.

აი, რა მოსწერა ამის თაობაზე რედაქციას რესპუბლიკის პროკურორის მოადგილემ, იუსტიციის მესამე კლასის სახელმწიფო მრჩველმა ვ. ოსიფლიანმა:

გიგი არჩილის ძე ჯიკაძე, ვილს მხკავრი დაედო ამისთვის, რომ მან 1981 წლის 29 ივნ. ვარს ქალაქ ზუნარში სტალინის ქუჩაზე დაარღვია ბოძრობის წესები და ავტომანქანა „ზილ-კვიჩი“ დაეჯახა, გუნამ ალეს ძე ალადაშვილს, რომელიც ამავე დღეს გარდაიცვალა წნორის ს. ავადმყოფოში...

სიღნაღის რაიონის სახალო სასამართლოს განაჩენი გ. ა. ჯაჯიხიშვილის მიმართ (სახელის ს. წილში) სწორად არ მიეჩინეთ. ამიტომ საქართველოს სსრ უმაღლესი სასამართლოს პრეზიდიუმში შევიტანეთ პროტესტი ჯ. ნაჩენისა და განჩინების გასაუქმებლად.

ᲪᲘᲕ ᲬᲧᲐᲠᲝᲨᲘ?..

ᲜᲐᲗᲘᲒᲐᲛᲘᲐ — გაჭირვება მიჩვენე და გაქცევას გიჩვენებო, ამიტომ ნუ გაგიკვირდებათ და ნურც გვიწყენთ, თუ ართანდან თბილისში გელაპარაკებთო.

ჩვენს წერილს რომ წაიკითხავთ, ალბათ, იტყვით, თქვე ფალაცალებო, თელავი უფრო ახლოა, ჯერ რაიონის ხელმძღვანელობისათვის მიგემართათო. მართალი ბრძანებაა, მაგრამ თუ ხელმძღვანელებს უკვე თავი მოვაბეზრეთ, კარგად იცით ჩვენი გასაჭირი და მხოლოდ დაპრანებით გვკვებავენ, თუ მარტო რედაქციის იმედიც დაგვრჩა, მაშინ? ისე რმმ, მეტი გზა არ არის, უნდა მოგვისმინოთ:

ჩვენი სოფელი კავკასიონის ძირშია გაშენებული, ზემოდან გულზეიდი მთები დაგეყურებენ და მოწმენი არიან ჩვენი გაჭირვებისა. მთებიდან ჩამოსადენი

თოკლის, ნადმობი ბუნებრივი წყლები სოფლის თავში ერთდებიან და ხანდახან აქაურობა ლამის წალეკონ. აბა, დაგიყვრდით, როგორი სქმეა, კაცს გეშინოდეს, წყალმა არ წამიოსოს და უწყლობით ყელი გიშრეტდეს. სამუშაოდან მოსულს სალოცი თითის გადაბანის საშუალება არა გვაქვს. სოფელი კი ღონეირია, ჩვენი კოლმეურნეობა მლიონებს ოფლის...

1974 წელს მეზობელი სოფლის, სანიორის კოლმეურნეობასთან შეგვაერთეს. გაგვიხარდა, რადგან გავიგონოთ: ძალა ერთობაა. ვიფიქრეთ, ახლა კი ეშველება ჩვენს გაჭირვებას, მაგრამ სად იყავი, ვინა ვნახა, სოფელი გერის მდგომარეობაში აღმოჩნდა.

ართანსა და სანიორის მშრომელების საყოფაცხოვრებო და ელტურული პირობები ისე დიდად განსხვავდებიან ერთმანეთისაგან, როგორც ჩვენსა და იმათ ონკანებში მომდინარე წყლის დებრტი. იმათ იმდენი სასმელი წყალი აქვთ (განა გვშურს, ღმერთსაც მოუცია და კაცსაც), რომ სარწყავადაც კი იყენებენ. ჩვენთან კი საცოდავად, ღაწლის სიმსხო ჩამოწასწყარებს, ცოდვით არც კი დაილევა.

აბანოს ეულოსათვის სამ კილომეტრზე, სანიორაში მიდიხართ და ხშირად იქიდან ნამეტანი დამეირებულები ებრუნდებით. ისეთ რამეს გაგვგონენებენ ხოლმე, რომ იქ წასვლას წყარიში ბანაობა გვირჩევნია, მაგრამ ის ოხერი ზამთარში ძალიან ცივი მოდინება.

ამას წინათ თავს ძალა დავატანეთ და სანიორის აბანოში წავედით. ფეხი უკან გვრჩებოდა და აკი აგვიცახადდა კიდეც. ჩვენ რომ დაგვინახა, ერთმა სანიორელმა, მოლარეს გადასძახა:

— ჯერ ჩვენ გაგვატარე, ართანელებმა დღეს რომ არ ბანაონ, რა უქირს, ხვალაც ამ თვისაა...

რა უნდა გვექნა? გავჩოქდით, ვიდექით ასე თავლაფდასმულები ამ იმედით, რომ როგორმე შევიდოდით და ლიფს აბანოში ჩამოვიბანდით. ეს იყო ჩვენი სათქმელი, ახლა სიტყვა თქვენზეა.

ძვირფასო რედაქციავ, ჩვენს წერილს თუ დაბეჭდავთ, რა თქმა უნდა, 32 კაცის გვარსა და სახელს ვერ მოაწერთ, არადა, გამორჩეული უხერხულია, წერილი კოლექტიური ნაწერია, ჩვენ ყველა ერთ ბედს ... ქვეშ ვართ. თუმცა როგორც ვგებოთ, ესიც თქვენთვის მოგვიწდია, სიმართლე, სანეელ-საკმეველი გზას არ დაკარგავ.

Ლ. ᲩᲐᲩᲐᲣᲠᲘ, Ი. ᲯᲐᲢᲘᲨᲕᲘᲚᲘ, Ა. ᲛᲐᲛᲣᲯᲐᲨᲕᲘᲚᲘ.

Გ. ᲚᲝᲛᲑᲝᲘᲫᲘᲡ ᲜᲐᲮᲐᲒᲘ.

ᲣᲡᲣᲚᲒᲣᲚᲝ ᲨᲔᲛᲙᲘᲗᲮᲔᲑᲚᲔᲑᲘ

ᲫᲕᲘᲠᲤᲐᲡᲝ ᲠᲔᲓᲐᲥᲪᲘᲐᲕ, ბოდიშს ვიხდი შეწუხებისათვის, მაგრამ იძულებული ვარ მოგმართოთ, რათა თქვენი დახმარებით ინერგს ეპოვო სამართალი.

1980 წლის 10 დეკემბერს შეკეთილ ტელევიზორი „ელექტრონიკა-401“, შინ მოტანისთანავე ჩავრთე და არ უჩვენა, ეტყობა, მაღაზიიდანვე უხარისხო ტელევიზორი გამომატანეს. მეორე დღესვე ვაცნობე ეს მაღაზიას. მითხრეს: ვინაიდან ტელევიზორის პასპორტში ბეჭედი ჩარტყმული, უკან ვერ მივიღებთ, თუ ტელევიზორის უხარისხობის შესახებ შემკეთებელი სახელოსნოს ცნობა არ გექნებათო, და მიმასწავლეს ავკაცის „ბატეცილზე № 15-ში მდებარე საყოფაცხოვრებო კომბინატი. მივმართე კომბინატს. სახელოსნოში გასინჯეს ტელევიზორი და თქვეს, დეტალი დაზიანებული, ქარხნიდან გამოვითხოვთ და გავაკეთებთო. 11 დეკემბრიდან 20 იანვრამდე იდო ტელევიზორი სახელოსნოში. დეტალის მიღების შემდეგ გაკეთეს და შინ მოვიტანეს. გვიხაროდა, მაგრამ ჩვენი სიხარული ხანმოკლე აღმოჩნდა, ისევ გაფუჭდა და მაშინვე წავიღე სახელოსნოში. ახლა სხვა დეტალი აღმოჩნდა უვარგისი, თვეობით ლოდინის შემდეგ კვლავ მიიღეს მოსკოვის ქარხნიდან დეტალი და გაკეთეს. სამი დღის მუშაობის შემდეგ ისევ გაფუჭდა...

ახლა უკვე მეხუთეჯერ შეკეთეს ტელევიზორი და მაინც არ მაძლევენ ცნობას მისი უვარგისობის შესახებ. მთელი წლის მანძილზე ოჯახში გაუთავებელი უსიამოვნება გვქონდა, ერთი მხრივ, ტელევიზორის სახელოსნოში მიტანა-მოტანის და, მეორე მხრივ, საყოფაცხოვრებო მომსახურების კომბინატის დირექტორისა და მისი მოხელეების უსულგულო დამოკიდებულების გამო. მპირდებოდნენ, როცა ხუთჯერ გაფუჭდება, ცნობას მერე მოგცემთო და მეხუთეჯერ მიტანის შემდეგ ასე მიპასუხა დირექტორმა ტაბიძემ: „ქალო, ტელევიზორი მუშაობს და როგორ მოგცე ცნობა, ამის ღირებულებას მე ხომ არ გადაიხდიო“.

ძვირფასო რედაქციავ, გთხოვთ, დამეხმაროთ, გამარკვიოთ თუ რისთვის არსებობს საგარანტიო ვადა? ნუთუ სიცრუეა ეს? ეს თუ მართალ სიცრუეა, მაშინ გამოდის, რომ ხალხს ატყუებენ, უვარგის ნივთს უკეთებენ რეკლამად „გარანტიას“. მოქალაქე კი იმ იმედით, რომ უვარგისობის შემთხვევაში საგნის ღირებულება არ დაეკარგება, ყიდულობს ტელევიზორია ის, თუ სხვა რამ.

Ა. ᲛᲫᲘᲜᲐᲠᲐᲨᲕᲘᲚᲘ-ᲥᲕᲐᲜᲩᲮᲐᲫᲔ.

ᲠᲔᲓᲐᲥᲪᲘᲘᲡᲐᲒᲐᲜ:

ᲛᲝᲥᲐᲚᲐᲥᲔ ა. მძინარაშვილ-ქვანჭახაძის მიერ რედაქციაში გამოგზავნილი ეს წერილი მცირე შემოკლებით დავბეჭდეთ, რათა დღის სინათლეზე გამოგვეტანა ადამიანისადმი უსულგულო დამოკიდებულების ფაქტი. თბილისის ავჭალის გზატკეცილის № 15-ში მდებარე კომბინატში, როგორც წერილიდან ჩანს, ისე აწვალებ მოქალაქე, რომ მთელი წლის განმავლობაში ნერვები ჰქონდათ აშლილი მას და მისი ოჯახის წევრებსაც. დაზიანებული ტელევიზორის უვარგისობის თაობაზე, რომელიც თბილისის რადიო-ტელე მომსახურების გაერთიანების აღნიშნული კომბინატის სახელოსნოში თვეობით იდო, უნდა გაცემულიყო სათანადო სახუთი, ვინაიდან გარანტიის მქონე საქონლის ვაჭრობის წესებში გარკვეული წერია: შავ-თეთრი გამოსახულების ტელევიზორების გამოცვლა მყიდველთა მოთხოვნის შესაბამად შეიძლება, თუ დამამზადებელი ბუარმო ან საგარანტიო შემკეთებელი სახელოსნო მყიდველის მიმართვიდან 10 დღის განმავლობაში ვერ შეძლებენ გამოვლენილი დაზიანების აღმოფხვრას.

რედაქციის ჩარევის შემდეგ ა. მძინარაშვილ-ქვანჭახაძემ მიიღო სანუკვარი სახუთი, მაგრამ ღარდა კი ეს ადამიანის ამდენ წვალებად? ცხადია, რომ საყოფაცხოვრებო მომსახურების მუშაკება ხშირად არღვევენ საგარანტიო ვაჭრობის წესებს. ეს კი შეუწყნარებელია. ქარხნის მიერ გამოშვებული უვარგისი პროდუქცია თვით ქარხანას უნდა დაუბრუნდეს და არა მოქალაქემ იზარალოს მისი ყიდვის გამო.

ᲡᲐᲓ ᲕᲘᲣᲝᲕᲝᲗ ᲡᲐᲜᲯᲐᲕᲘ?!

ᲡᲐᲛᲐᲒᲣᲚᲝ ომის მონაწილე, ინვალიდი კაცი ვარ. მსიამოვნებს, როცა მაღაზიაში, სამკერვალო ატელიეში, სასადილოში თუ სხვაგან ვკითხულობ წარწერას: „პირველ რიგში ეემსახურებით სამამულო ომის მონაწილეებს“. ეს ასეც ხდება. რატომაც არა! ჩვენი დამსახურებისათვის პატივს გვცემენ.

საწყენია, რომ ზოგიერთი ამას არაფრად აგდებს. არც გავწყვენდებოდი და არც კალამს ავიღებდი ხელში, რომ ეს ერთი შემთხვევა იყოს.

ზამთარში, სიცივეში ჩვენს სოფელს თხეკადი საწვავიც გამოელია და გაზბალონენი. ეიოანის რომ მიემართოთო, გვეუბნებიან, 1981 წლის ფონდი ათვისებულია, ახალი კი არ მოსულაო.

გაზის ბალონებს რაღა მოუვიდა? ორი თვეა, რაც ქვითარი გამოვიწერე, ფული გადავიხადე, გაზის ბალონი კი არ ჩანს. ამბობენ, ჩვენი სოფლის ხვედრი გაზბალონები, მეზობლად ყობახროში, ზედმეტ ფასად იყიდებიან.

პატივცემულო რედაქციავ, იქნებ დაგვეხმაროთ, რომ ჩვენს სოფელშიც თავის დროზე და თავის ფასში მოგვიტანონ ჩვენი წილი ნავთიცა და გაზიც.

Ი. ᲡᲣᲚᲘᲘᲛᲐᲜᲘᲫᲘ,
ლაგოდეხის რაიონის სოფელ კაბალის კოლმეურნეობის წევრი, სამამული ომის მეორე ჯგუფის ინვალიდი.

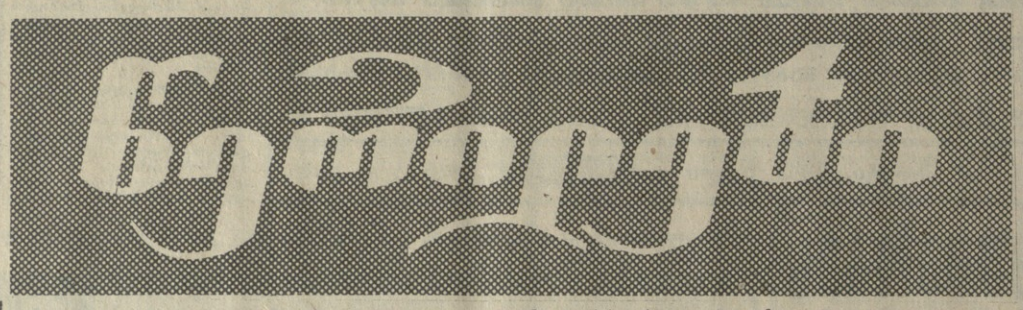

ᲛᲘᲕᲚᲘᲜᲔᲑᲐ ᲛᲙᲘᲗᲮᲕᲔᲚᲘᲡ ᲗᲕᲗᲝᲕᲜᲘᲗ

ᲓᲐᲞᲘᲠᲔᲑᲔᲑᲡ ᲑᲝᲚᲝ ᲐᲠ ᲣᲩᲐᲜᲡ

„ᲒᲖᲐᲪᲓᲡ ეზო და საკუთარი სახლი, მაგრამ ეს რა ქონებაა. რაც მოსაზღვრე ქუჩები აამაღლეს და მახლობლად საცხოვრებელი სახლები აუშენეს, ჩვენი ეზო დაიტბორა და მას შემდეგ ჭაობში ვცხოვრობთ... ვის არ მივმართეთ, მაგრამ შედეგი არ ჩანს. გთხოვთ, მოხვიდეთ და ნახოთ, იქნებ გვიშველოთ რამე...“ რედაქციამ ასეთი შინაარსის წერილი მიიღო ბათუმელი პენსიონერის ქეთევან რუხაძისა და მისი მეუღლის, სამამულო ომის ინვალიდის ვახტანგ შენგელიასაგან.

ადგილზე, მაიაკოვსკის ქ. № 15-ში, მართლაც, ძნიმე სურათი გადაგეშლა. მიუხედავად ამისა, რომ რამდენიმე დღე მზიანი ამინდი იდგა, ბოსტანი და ეზო წყლით იყო დატბორილი. ძველისქელი, ამორტიზებული ფიცრული სახლი საცოდავად გამოიყურებოდა. სახლის ქვეშ და დამხმარე ნაგებობებში გუბეები ჩარჩენილიყო, ირკვევა სინესტისა და ხაშმის ძმაფი სუნი იგრძნობოდა. მას შემდეგ, რაც მაიაკოვსკის ქუჩა აამაღლეს, კოლექტორი წყალს ცუდად ატარებს, ხოლო შენგელიების ეზო ქუჩასთან შედარებით დაბლა აღმოჩნდა. ამიტომაც წვიმის დროს, რაც ბათუმში ასე ხშირია, არხებიდან მოდენილი წყალი ეზოში გროვდება. სახლის სახურავში წვიმა ატანს, ჭერი და კედლები ისეა დახავსებული, რემონტს ვეღარ აიტანს.

დიასახლისმა სქელი სამაღალდე გამომიწოდა. იგი ოფიციალური პასუხი მიიღეს: „ახლა 2 საცხოვრებელ სახლს ვაშენებთ, როგორც კი დამთავრდება, შემდეგ დავიწყებთ მაიაკოვსკის ქუჩის ათვისებას“. ამ სახლების მშენებლობა დამთავრდა, ბოლო წლებში რკინიგზელებმა 5 საცხოვრებელი სახლი აუშენეს, მაგრამ მაიაკოვსკის ქუჩის № 9-15-დან არც ერთი ოჯახი არ შეასახლეს.

— ალბათ, სხვა ვერც წარმოიდგენს, — მითხრა აცრემლებულმა ქეთევანმა, — 18 წლის მოოდინმა რამდენი ენერგია წამართვა.

სახლის რემონტი რომ ვითხოვეთ, მაშინ ენერგიით აღსავსენი ვიყავით, — დასძინა ოჯახის მამამ, — ახლა? სამოცდაათი წელი მაწევს მხრებზე, განა ეს არის ადამიანზე ზრუნვა, მით უფრო სამამულო ომის ინვალიდზე?

ცოტა როდი შემთხვევა, როცა კანონსა და ადამიანებს შორის ბიუროკრატიული კედელი აღიმართება. ასეთი გულგრილობა და უპასუხისმგებლობა იწვევს გულგატეხილობას. ჰკონდათ კი ამის უფლება იმათ, ვინც შენგელიებს ლიტონი დაპრანებით იმორებდა? კაცს დაპირება კი არა, კონკრეტული საქმე სჭირდება.

ბოლოს მაინც გვინდა ვკითხოთ ამიერაკავკასიის რკინიგზის სამმართველოს მესვეურებს, ბოლოს და ბოლოს რას უპირებენ ბათუმში მაიაკოვსკის ქ. № 9-15 სახლების მაცხოვრებლებს?

Მ. ᲒᲝᲠᲒᲘᲚᲐᲫᲔ,
„კომუნისტის“ ხაკ. კორ.

ᲠᲐᲭᲣᲚ ᲦᲕᲘᲜᲝᲕᲜᲔᲑᲘᲡ „ᲞᲐᲠᲐᲙᲚᲘᲜᲘ“ ᲨᲔᲛᲔᲛᲐᲢᲐ

ᲡᲝᲪᲘᲐᲚᲘᲡᲢᲘᲡ შეგიბრებით ნაკისრ ვალდებულებებს ყოველთვის წარმატებით ასრულებს „სამტრესტის“ ამბროლაურის ღვინის ქარხნის კოლექტივი. კარგ ტრადიციას არც შარშან ვეღალატეთ, მთლიანი პროდუქციის გამოშვების სახელმწიფო გეგმა 102. პროცენტით, ხოლო რეალიზაციისა — 103,8 პროცენტით შევასრულეთ. მეღვინეებმა ახალი წლის პირველ დღეებშივე კარგი სტარტი აიღეს.

რაუნელი ღვინოები ახლა მარტო ჩვენი რესპუბლიკის მშრომელთა სუფრის როდი აშვებენს. „ხვანჭკარა“, „ალექსანდრიული“ და „ბელთთ“ ჩვენი ქვეყნის მრავალ ქალაქში იგზავნება.

მკითხველებს უნდა ვეუწყოთ, რომ ამიერიდან ჩამოთვლილ სახელგანთქმულ ღვინოებს შეემატება მაღალხარისხოვანი, ნახევრადშრალი ახალი მარკის ღვინო — „ბარაკონი“, რომლის ტექნოლოგია რაუელმა მეღვინეებმა შეიმუშავეს. „ბარაკონმა“ უკვე გაიარა დეგუსტაცია და მოწონება დაიმსახურა. ვფიქრობთ, იგი რესპუბლიკის ყველა მშრომელს მოეწონება. გთავაზობენ ბელგეკეს ჩვენ, ეს ერთ-ერთი ძველი ქართული ღვინოა. ამ ბოლოს ეს ჯიშიანი ღვინო ბაზარზე ალარ ამოდის. ეს ეს ... ბ. ... ...

გაგიმარჯოს, საქართველოვ!

ᲛᲔᲣᲮᲠᲐᲕ ᲛᲐᲭᲐᲕᲐᲠᲘᲐᲜᲘ

ᲙᲘᲠᲘᲚᲘᲡ ᲛᲔᲒᲝᲑᲠᲔᲑᲘ!

სულითა და გულით გილოცავთ ჩვენი მუყაონი შრომის საქვეყნო აღიარებას—კიდევ ერთი, რიგი მეცხრე, საკავშირო გარდამავალ დროშას.

ეს გამარჯვებებს ვერა და ვერ მოგვიპოვებდით ჩვენი რესპუბლიკის ხელმძღვანელობისა და ხალხის ურთიერთგაგებისა და ურთიერთთანადგომის გარეშე.

ეკანასკნელ ათწლეულში მთელი სისრულით გამოვლინდა ქარიფული ნიჭის მრავალფეროვნება მსოფლიოს თვალში. ამაღლდა საქართველოს პრესტიჟი.

წნაო თუ საქართველო საერთო მაჩვენებლების მიხედვით მოკავშირე რესპუბლიკებს შორის თითქმის ბოლო ადგილზე იყო, ღღეს მეორე ადგილზეა.

თუ აქამდე გამოცდილების მიხედვად სიარული ჩვენ გვიწევდა სხვაგან, ღღეს ჩვენთან სხვები ჩამოვიან, ჩვენნ გამოცდილებანი რომ გაზიაროონ.

რესპუბლიკის ცხოვრების ყოველ სფეროში სისაკეთო მოვლენების დამკვიდრება, პარტიული და სახელმწიფო დისციპლინის განმტკიცება, ზნეობრივი ტაროლის გაუმჯობესება, ჩვენი ლიტერატურის, ხელოვნების, მეცნიერების, სპორტის საქვეყნო წარმატებები, დიდი ეროვნული, საერთაშორისო საქმეების წამოწყებანი: ტერიტორიალ ბეგლების მოვლა-ტერონობა, ნასოფლარების დასახლება-აღორძინება, მიუვალი ადგილების ელექტროფიცირება, ბუნების გაყვანა, ძველი თბილისის განახლება-გაკეთილდება, ჩვენი სახელოვანი წინაპრების ღვაწლის პატივება, ინტელიგენციისადმი გულისხმიერი დამოკიდებულება, ჩვენი ცხოვრების ჩრდილოეთან მხარეებზე გაბედული ლაშქრობაკი უფლება, — აი, ყოველივე ის, რაც სულიერად ამაღლებს, მომავლის რწმენას ამაგრებს, სახვალინდ მგრძობიარეს განაწყობს ღღეს ქართველ ადამიანს.

მეგობრებო!

ეს შესანიშნავი წამოწყებანი ხვალ ჩვენმა ახალგაზრდობამ უნდა განაგრძოს. ახალგაზრდობა არის ჩვენი ღღეგანდელი ყოველ-ღვიანი მოქმედების მსაფული. ეკეთილ ღონე უნდა ვიხმაროთ, რათა აღეზარდოთ ისეთი ახალგაზრდობა, როგორიც შეაფერის ჩვენს წარსულს, ჩვენს აწმყოს, მოწრნავე კაცობრიობის ღღესს.

ღღეს ვეიბრეთელ პასუხისმგებლობა ეკისრება სკოლას, ლიტერატურას, მეცნიერებას, ხელოვნებას.

ადამიანის ზნეობრივი ფორმირება, როგორც იტყვიან, აკვნიდანვე იწყება. ყმაწვილის ალზრდა ფუძე თუ თავიდანვე დავუშვით რაიმე შეცდომა, მერე იმის გამოსწორებაზე ლაპარაკი ზედმეტია.

გუშმარეგლოდ მიმაჩნია, რომ ემაღლეს სასწავლებლებში შესაკალელად ანგარიში ეწევა საშუალო სკოლის ატესტატის ნიშანს.

მართალია, ამაზე იყო ღრმა მეცნიერული ხასიათის მსჯელობა, გამოთქვა: არაერთი დასაბუთებული მოსაზრება, მაგრამ, რატომღაც, ეს ფრიად მტკივნეული საკითხი დღემდე არაა ისე გადაწყვეტილი, როგორც საჭიროა. ამ ექსპერიმენტს თეორიულად აქმნდა ოავისი დადებითი მხარე, მაგრამ პრაქტიკამ ცხადაყო, რომ უარყოფითმა მხარემ დასძლია დადებითს.

ყოველმა კაცმა შშობლიური ენა ბავშვობიდანვე უნდა შეისისხორაოს, ამისათვისაა მოწოდებული ენა სკოლაკ. ამტომაც გამოიტანა საქართველოს ჟურნალისტთა ცენტრალურმა კომიტეტმა და მინისტრთა საბჭომ საგანგებო დადგენილება „რესპუბლიკის სასწავლებლებში ქართული ენისა და ლიტერატურის სწავლების მდგომარეობისა და გაუმჯობესების ღონისძიებათა შესახებ“.

სიტყვა, წარმოთქმული რესპუბლიკის პარტიულ-სამეურნეო აქტივის კრებაზე სოციალისტური შეჯიბრების გამარჯვებულთა მონაწილეობით 1982 წლის 1 მარტს.

მაგრამ, უკეთუ ჩვენ ჩვენი დედაენის მოვლა, გამდიდრება და განვითარება ნამდვილად გვინდა, მაშინ ამ დიდგული დადგენილებასთან დაკავშირებით აუცილებლად, ხაზგასმით უნდა ითქვას ერთი ფრიად მნიშვნელოვანი რამ:

„სკოლებში შშობლიური ლიტერატურის შესწავლა, კაცნობა ლექსებისა და მოთხრობებისა, დედაენის მხოლოდ ერთ მხარეს ათვისებინებს მოსწავლეს. სხვა მხარეები ენისა კი ხელუხლებელნი და დავიწყებულნი რჩებიან. ენა, რომელზედაც მეცნიერება არ არსებობს, დიდხანს ვერ იცოცხლებს, თუნდაც ბლომად ჰქონდეს ლექსები და მოთხრობები. ხოლო მეცნიერება მაშინ იბადება და იზრდება რომელსამე ენაზე, როცა ამ ენაზე მიმდინარეობს საგნების სწავლება ყოველგვარ სასწავლებელში“.

როცა დიდი ქართველი პედაგოგი იაკობ გოგებაშვილი ამას წერდა, მაშინ სწავლება ქართული სკოლებში რუსულად იყო.

ღღეს ჩვენს სკოლებში ყველა საგანი ქართულად ისწავლება, მაგრამ, ვაი, ამ ქართულს!

სახელმძღვანელოების უმეტესობა (ისტორიის, გეოგრაფიის, ქიმიის, ფიზიკის, მათემატიკისა და სხვა) თარგმნილია. ეს კიდევ არაფერი! საქმე იმაშია, რომ თარგმანი შესრულებულია ყოველად უმსგავსო, უხეირო ქართულით, იმდენად ბნელი ენით, რომ აზრის გამოტანა არამცთუ მოსწავლეს, სპეციალისტსაც კი გაუჭირდება.

ამგვარი სახელმძღვანელო არა მარტო ენობრივი თვალსაზრისით ვერ ამართლებს თავის მოწოდებას, არა მარტო ცოდნის შესაძენადაა უვარგისი, არამედ, რაც მთავარია, მოსწავლეს გულს უცარუებს სწავლაზე.

„წარსული მკვიდრი საძირკველია აწმყოსი, როგორც აწმყო მომავლისა!“ — ბრძანებდა დიდი ილია.

„ისტორია ადამიანის მსოფლმხედველობას აფორთოვებს და იმავე დროს საჭირო სიღრმესა და საფუძვლიანობას ანიჭებს“. — ამბობს ივანე ჯავახიშვილი.

ის რა კაცია, ვინც საკუთარი ქვეყნის წარსული არ იცის!

როგორ?! განა იმისთვის იბრძოდნენ წარსულში მამა-პაპანი, ღღეს შვილმა აღარ იცოდეს სისხლით დაცული წარსული?!

საიდან ეკითხონენ, თუ არ ვასწავლეთ?!

განა ის სწავლობაა, ჩვენ რომ საქართველოს ისტორიას ვასწავლით საშიალო სკოლაში?!

ნუ დაგვავიწყდება, რომ ხვალ-ზეგ ჩვენი ღღეგანდელობაც ისტორიაა, და როგორი საქმე იქნება, რომ ჩვენმა შთამომავლობამ თავის შვილებს და შვილთაშვილებს ასე ხელოვჭერილად, ასე ძენწად ასწავლოს ჩვენი ღღეგანდელი მდუღარე ცხოვრება!

ყოველგვარი შედავთის გარეშე შეიძლება ითქვას, რომ ჩვენ ნამდვილად ნიჭიერი და განათლებული ლიტერატურული ახალგაზრდობა გვყავს.

მათ თუ რაიმე აკლიათ, მხოლოდ გამოცდილება.

ამის გამო ისინი, ასე ეთქვათ, გზაჯვარედინზე დგანან.

სწორედ აქაა საჭირო კრიტიკოსის გამოკვეთილი პოზიცია; კრიტიკამ უნდა უთხრას, დაარწმუნოს შემოქმედი ახალგაზრდობა, რომელი გზაა სწორი, რომელი — არა!

რა დასამალია, რომ ჩვენი ცხოვრების გარკვეულ პერიოდში დაშვებულმა მიეტევებელმა შეცდომებმა ადამიანი სულიერად დაასახიჩრა.

ამჟამად დიდი მონდომებით მიმდინარეობს ამ ზნეობრივი სენის განკურნებისათვის ბრძოლა.

მოგეხსენებათ, დაავადება სწრაფად ხდება, განკურნება კი დრო სჭირდება.

განუზომელია ამ საქმეში ლიტერატურისა და ხელოვნების როლი. არათუ რომანს, არათუ კინოსურათს, არათუ სპექტაკლს, არათუ პოემას, კინოსურათის ერთი კადრის, ლექსის ერთ სტრიქონსაც კი, უკეთუ მას ეშშმარიტი ნიჭის ბეჭედი აზის, შეუძლია ადამიანის, განსაკუთრებით მოზარდის მთელიანი გადასხვაფერებისა!

ქართული ენის გამდიდრება-განვითარებისათვის საჭიროა დიდი მთარგმნელობითი მუშაობა.

სამარცხვინო არაა, რომ ღღეს ღღეგანდელ საქართველოში, მსოფლიო შედევრების მხოლოდ ათი-თხუთმეტი პროცენტია თარგმნილ?! ეს მაშინ, როცა თითქმის ყველა ენიდან შეგვიძლია თარგმნა, გვყავს სათანადო სპეციალისტები.

დიდი მადლობა ეკუთვნის ჩვენი რესპუბლიკის ხელმძღვანელობას, რომ შეიქმნა მთარგმნელობითი კოლეგია, დაარსდა ალმანახი „საუნჯე“, ორივე, — კოლეგიაც და ალმანახიც ამართლებს თავის დანიშნულებას.

ბევრი უნდა ვთარგმოთ, კარგად უნდა ვთარგმოთ, კვალიფიციურად, პროფესიულად, მაგრამ ამისათვის სიტყვიერებიც ხმაა საჭირო?!

მით უფრო, რომ თავისთავად ლექსიკოგრაფიის, როგორც დარგის, მაღალი დონეც განსაზღვრავს ენის გამდიდრება-განვითარების დონეს.

აკეთ თუ კარგია, გვაქვს რუსულ-ქართული ლექსიკონი, გვაქვს „ქართული ენის განმარტებითი ლექსიკონის“ რეატომეული, გვაქვს „ძველი ქართული ენის ლექსიკონი“, გვაქვს არაერთი დიალექტური და დარგობრივი ლექსიკონი, ნამდვილად ეროვნული საქმეა, რომ გამოდის ქართული საბჭოთა ენციკლოპედია, მაგრამ პირდაპირ საოცარია, რომ ჩვენ ღღესდე არა გვაქვს დიდტანანი, მრავალსიტყვიანი ქართულ-რუსული, სომხურ-ქართული, სპარსულ-ქართული, თურქულ-ქართული, ბერძნულ-ქართული, არაბულ-ქართული, აფხაზურ-ქართული, ესპანურ-ქართული, იტალიურ-ქართული ლექსიკონები.

ჩვენი ხალხის მრავალსაუკუნოვანი ისტორია, ჩვენი ენის განვითარების უხანგრძლივესი ეპიროდი, ავად იყო თუ კარგად, სწორედ ამ ენებზე მოლაპარაკე ხალხებთან იყო დაკავშირებული, ამ ხალხებთან მოუწია ჩვენს წინაპრებს მთელი თავისი ცხოვრება და მოეკაწყოთ, — და სხვა რომ არა იყოს რა, ნუთუ ეს მაინც არ კმარა, რომ ჩვენ ეს ლექსიკონები გვქონდეს?!

ერთი ღვთისანაბარი კაცი იყო სულხან-საბა ორბელიანი და იმან შექმნა ბრწყინვალე ლექსიკონი, . — ერთმა კაცმა!

და ღღეს, როცა ამდენი ინსტიტუტი გვაქვს, ამდენი შესანიშნავი მეცნიერი გვყავს, განა ეს საშეიდშვიელო საქმე დამთავრებული თუ არა, დაწყებული მაინც არ უნდა იყოს?!

მაგრამ ღღეკანდელი განწყობილებანი ამ საქმეთანაბას თითქოს სიმბოლურად გამოხატავს ძველი, რომელიც მას თბილისში დაუდგეს საქართველოს მეცნიერებათა აკადემიის ფიზიკის ინსტიტუტთან და ამიერკავკასიის წყალელექტროშავანი სამხედრო ოლქის შტაბთან, თბილისობის, იმ დღესასწაულს ერთ-ერთი აკადემიკოსი პოპულარული ადგილის მახლობლად, სადაც ხალხი პატივს მიაგებს ხალმი ქართული მიწა-წყლის სახელოვან შვილებს.

(საქინფორმი).

სურათზე: ყვავილები კ. შროლკინის ძეგლზე.

გ. კიკვიძის ფოტო (საქინფორმის ფოტოქრონიკა).

ᲨᲔᲛᲝᲥᲛᲔᲓᲘᲡ ᲮᲣᲗᲬᲚᲔᲓᲘ

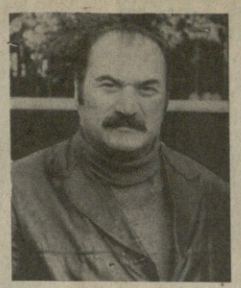

ᲜᲐᲮᲔᲕᲐᲠᲘ ᲡᲐᲣᲙᲣᲜᲔ ᲣᲙᲐᲜ ᲓᲐᲠᲩᲐ! თბილისი, ბათუმი, სოხუმი, ფოთი, გორი, თერჯოლა, ბორჯომი, ყვარელი, სამტრედია, და იმდენი სხვა, გზაში კინაღამ ორმოცდათერმეტი შემისრულდა.

მორჩა ზეიმი, სიყვარულის გამოცხადება, შეძახილი, ავანსები... ისევ მაგიდას ვუზიავარ, პოეტის მაგიდას. ნუ მოუშალოს მწერალს სამშობლოს ფიქრი, ფიქრი მომავალზე, ცრემლიც ნუ მოუშალოს მწერალს, ფიქრი დღევანდელ ბედკაღილ და საოცრად ნერვიულ მსოფლიოზე — ეს არის პოეტის ხუთი ნამიც და ხუთი ნუთიც, ხუთი დღეც და ხუთი წელიც! მზადა მაქვს ახალი ლექსები, ამჟამად ამ ლექსის დაბეჭდვა უფრო დროულად მიეიჩნიე.

ᲯᲔᲜᲡᲣᲚ ᲩᲐᲠᲩᲘᲐᲜᲘ

ᲡᲘᲩᲣᲛᲔ...

ᲢᲠᲘᲞᲢᲘᲩᲘ

I

მთანმინდას გადევნებული
მღერის ვარდი და იელი,
მე კი უბედურს ბებრული
შიში მკლავს სიცარიელის.

შიში მკლავს უფრთო, უცისკრო,
გამოლელის და გაღმელის,
ვიფიქრე — გადაუვლის-თქო
დაჭრილ მსოფლიოს ნაღველი.

შენც არ მომიკვდე, საფლავებს
ეძებს სანლილთ და საკმევლით,
ღმერთო, რაღაცით დაფარე
სისხლიან ჩექმით ნაკვლევი.

დაჭრილ მსოფლიოს ასმინე
გალობა პატიოსანი,
ბალღი უცოცხლე, გასნირე
ამ სტრიქონების მგოსანი.

ისედაც ჯვარცმულ სტრიქონებს
მდინარე გადამინურეს,
ცოდვილო, ნუ მოიგონებ
არმოსაგონარ სიჩუმეს.

სჯობია, სისხლით მოთხვრილი,
ომი, ძარცვა და მკვლელობა.
ნუ მოიგონებ ცოდვილო,
ამნაირ უშფოთველობას.

კაცმა ისედაც ქვეყნის გულს
იატაგანი უტაკა,
მსოფლიოს, შუქით შენილბულს,
კაცის ჩრდილს ნუ დაუკარგავ.

II

რა ჩუმადა ხართ ქედგბო,
რას ჩამოგტირით სანები,
კეთილივით გასაბედნეო
თვალით ნუ დამეხსნეთ.

თქვენს საქმრად ვერ მიედგები,
არცა მსურს, არცა მინდგა,
მოსავნებულნი იქნებით —
მეხოტბე არ დაგჭირდებაო.

ნუ გეშინიათ მინდერებო,
ნუ გეშინიათ ტყვეებო,
ნურცა მდინარის ნიდვნო,
ნურც მონაყინილო დღეებო:

ნუ გეშინიათ ჭაღებო,
ზინაფთბო და შანებო,
ოქროს ზერეთ და ბაღებო,
ღვინით სავსენო ჩანებო.

ნურაფრით ნუ შეშინდებით
ასბინიანო სახლებო,
კვლავ დამშვენდებით შინდებით
ფშანზე გაჭრილო არხებო.

ნუ გეშინიათ ბროლებო,
კვლავ სავსენდ დგანან ჭიქები,
პატარა ჩამოქროლება
და ჩვენ, ჩვენ აღარ ვიქნებით.

თქვენ, ჩვენი კარის გამლებნო,
ჩანს პორიზონტზე ბოლო თქმა,
თქვენ გეშინოდეთ ბალღებო —
სულთა ბნელთა და ბოროტთა.

მზეც იქნება და უკუნიც,
ნიგნიც იქნება, რეკეულიც,
აღარ იქნება გუგუნი —
თაობის გადარეულის.

იქნება გამოუთქმელი
სიჩუმე მთად და ბარადა
და სიჩუმეში რუსთველი
ჩარაზავს ნიგნის კარადას.

ვინ მესხი, ანდა ვინ მოსხი,
სძინავთ დათრგუნულ მიჯნურებს,
დედამინაზე სიცოცხლის
ნაცვლად იქნება სიჩუმე.

მოვა უჩინარ ჩექმებით,
მოვა უჩინარ ფიქრებით,
იქნება, რაც შენ შექმენი,
მაგრამ შენ აღარ იქნები.

III

არნივო და შაკარდენო,
დოლის ბატკანს მოგიალეტებ,
არვე აქეთ მამაპაპენო,
რემა აქეთ, ჯოგი აქეთ.

გული მიეც გულშოკირულს,
გმირს მიეცი მაგალითი,
გამარჯვების ბუბუნე გმირულ
ამოდუღდეს მარგალიტი.

მზეო, მინა გაუნათე,
მთვარევ, მინა გაუშუქე,
რაც არა აქვს, მიეც ქართველს,
რაც მეტი აქვს გაუჩუქე.

შვილი თვალო, ვერ დათვალო,
ლოცვად გესმას ღაღადი,
მშვიდობისა დედუფალო
კურთხეულ ხარ მარადის.

აპა, ჩემი ხარის ქედი,
ეგ გულმკერდი აგიყოვდეს,
ასე ტკბილად დამიბერდი—
სანირკვლიდან საფიხნომდე.

შენი სული მენთო მკერდში,
ასე იყო მეოცემდე,
ხოლო ოდამეერთში,
გაყავდეს მეტი მეოცნეტ.

ყრმაო, მიწის მხარი კოცნე,
ივარდე და ინარგაზე,
გაიესე და გაიტყორცნე,
ისაყდრე და ივარგისე.

ამ ნერვიულ ნერვით არი,
ჩემი ტოლი, შენი ტოლი,
დამესიზმრა — ნეიტრალურ
ნყლებში ეკდო ნეიტრონი.

1982 წელი, 4 მარტი.

საკლესისა და ახალი ამბების საკავშირო კორესპონდენტები გვაგზავნიან

ᲓᲘᲓᲐᲛᲘᲬᲘᲡ ᲨᲣᲠᲯᲔᲖᲔ

6 მარტი

● თურქეთი

სტანდარტული ბრალდებით

ᲐᲜᲙᲐᲠᲐ. თურქეთის მშვიდობის მომხრეთა საზოგადოების ეგზეკუტიური მდივანი მ. დიკერდემი სამხედრო ხელისუფლებმა უკანონოდ დაპატიმრეს, რადგან არ ჰქონდათ მისი დანაშაულის მტკიცებულებანი. ეს ნათქვამია ადვოკატთა ჯგუფის განცხადებაში, რომელიც გიეზზავნა სტამბოლის სამხედრო პროკურატურას. თურქეთის სხვა მშვიდობის მოიმხრეებთან — ყოფილ პარლამენტარებთან, თვალსაჩინო მეცნიერებთან, მწერლებთან, ჟურნალისტებთან და პროფკავშირულ მოღვაწეებთან ერთად — მ. დიკერდემი თებერვლის დამლევს დაპატიმრეს სტამბოლის საგანგებო წესების სარდლობის ბრძანებით. დაპატიმრებულ თურქ მშვიდობის მებრძოლებს უფლება „ეიმენისტური საქმიანობის“ სტანდარტულ ბრალდებას.

ადვოკატებმა მ. დიკერდემის დაუყოვნებლივ განთავისუფლება მოითხოვეს.

● ●

ᲒᲐᲓᲐᲢᲠᲘᲐᲚᲔᲑᲘᲡ ᲪᲓᲐ ᲩᲐᲘᲨᲐᲚᲐ

ᲞᲐᲠᲘᲖᲘ. როგორც ბანგიდან იუწყებიან, ცენტრალური აფრიკის რესპუბლიკაში ჩაიშალა ხანგძლივფო გადატრიალების ცდა. შეთქმულების ხელმძღვანელის — ინფორმაციისა და კულტურის მინისტრის ფ. ბოზიზის მომხრეებმა ხელი იგდეს ბანგის რადიოსადგური, მაგრამ სახელმწიფოს მეთაურის ა. კოლინგბას ერთგულმა ჯარებმა სწრაფად გამოაქვეს ისინი.

ამჟამად რესპუბლიკის დედაქალაქში ვითარება ნორმალიზებულია. ა. კოლინგბამ მოახდინა გადაადგილებანი მთავრობაში.

ᲔᲗᲘᲐᲜᲘ ᲤᲠᲝᲜᲢᲘᲗ

ᲓᲐᲡᲐᲕᲚᲔᲗᲘ ᲑᲐᲠᲚᲘᲜᲘ. „ერთიანი ფრონტით მშვიდობისა და ქალთა თანასწორუფლებიანობისათვის“ — ასეთი ლოზუნგით გაიმართა მიტინგი, რომელიც მოაწყო დასავლეთ ბერლინის ერთიანმა სოციალისტურმა პარტიამ. მასში მონაწილეობდნენ სამრეწველო საწარმოების მუშა ქალები, პროფკავშირული ფქტივისტები, სხვადასხვა პარტიებისა და საზოგადოებრივ ორგანიზაციათა წარმომადგენელები.

შეკრებილთ მიმართა დასავლეთ ბერლინის ერთიანი სოციალისტური პარტიის თავმჯდომარის მოადგილემ ი. კოპმა, რომელმაც გადაკვრით დაკვრა მშვიდობისა და დაძაბულობის შენელებისადმი მტრული პოლიტიკა, ამერიკის შეერთებული შტატების ადმინისტრაცია რომ ახორციელებს.

ᲚᲣᲜᲓᲝᲜᲘ. ინგლიელი ქალები ემზადებიან საერთაშორისო ქალთა დღისათვის. ქვეყანაში მიმდინარე მიტინგებზე ისინი აცხადებენ, რომ მტკივნეულ აქვთ გადაწყვეტილი მთელ ხალხთან ერთად ომიანობა ატომურ-ბირთვული ომიანობა, ნეოკოლონიალიზმი, ნეოკოლონიალიზმის, რასიზმისა და აპარტეიდის წინააღმდეგ, მშვიდობის, უშიშროებისა და სოციალური პროგრესისათვის, ინგლისში მარკსიზმ-ლენინიზმის იდეების გამარკვევისა და სოციალისტური საზოგადოების აშენებისათვის.

ინგლიელი ქალები ერთმანეთს ეხმიანებიან ერთ ადგილას, ბერლინელ ქალთა ანტიფაშისტურ ანტიფაშისტურ კონფერენციაზე. ეს ორგანიზაცია ბერლინელ ქალთა ანტიფაშისტურ ანტიფაშისტურ კომიტეტ-ის ინიციატივით, ბერლინელ ქალთა ანტიფაშისტურ ანტიფაშისტურ ანტიფაშისტურ

მეგობრობისა და ძმობის გზებით

სსრ კავშირის შექმნის მე-60 წლისთავის შესახებ

ეს დღე დიდხანს დაახსოვდებათ მეობრებს. როდესაც ნაწილის კლუბში შემოიტანეს მე-20 სამთო-მსროლელთა, 414-ე ახალის ქართული, 89-ე ტანძის სომხური და 417-ე სოფაშის დივიზიების საბრძოლო დროშები, დამსწრეთა წინაშე თითქოს გაცოცხლდა სამშობლოს თავისუფლებისა და დამოუკიდებლობისათვის ბრძოლების მატიანის სახელოვანი ფურცლები. ცნობილი მეოცე დივიზია, რომელმაც თავისი ლეგენდარული გზა დიფწო სამოქალაქო ომში, ებრძოდა ჰიტლერელნი „ედელვაისს“ უღიერებლობისათვის, სევასტოპოლის გამთავისუფლებელი 414-ე დივიზია, 89-ე დივიზია ტანძიდან ბერლინამდე რომ გაივლო გზა, სივაშელები, გერმანელ დამპყრობლებს რომ ანადგურებდნენ თავრიდან ლობავამდე... შეიარაღებული ძალების მეომართა რიგებში ბრძოდნენ ესსრ კავშირის ყველა ერისა და ეროვნების შვილები.

და აი დღეს აქ გამოსულმა დიდების ორდენების სრულმა კავალერმა გ. კოკოზაშვილმა, გადადგგარმა პოდპოლკოვნიკმა გ. პოპოვიანმა, მშვიდობიანი დროის გმირმა, კაპიტანმა ა. კუზნეცმა აღნიშნეს, რაოდენ დიდი ძალა, რომელიც რაზმავს მეომართა რიგებს, ალაფრთოვანებს მათ მამაცობისათვის, ილაპარაკეს ჩვენი არმიის ორმაგ ინტერნაციონალურ ბუნებაზე, ხალხთან მის გახეყრელ ერთიანობაზე.

სკკპ ცენტრალური კომიტეტის დადგენილება „საბჭოთა სოციალისტური რესპუბლიკების კავშირის შექმნის მე-60 წლისთავის შესახებ“ მეომართა პატრიოტული და ინტერნაციონალური აღზრდის, ჩვენი ხალხის სამრეძოლო, შრომითი და რევოლუციური ტრადიციების პროპაგანდის გაღრმავების სტიმული გახდა. ამიერკავკასიის წითელდროშოვანი სამხედრო ოქუის ჯარების ისტორიის შუხეუმში, თბილისის სოფლო ოფიცერთა სახლში, ჯარის ნაწილებში იმართება თემატური დილები, ვეტერანთა შეკრებები, შეხვედრები ომის მონაწილეებთან, გმირების ხსოვნის საღამოები.

სსრ კავშირის შექმნის მე-60 წლისთავის შესახებ

გაკეთილდა საშობლოს დაცვისათვის ახალგაზრდობის მობილიზებადა. დოსაავფთან ერთად მოეწყო საბჭოთა არმიის მომავალ მეომართა შეკრება. გიმნაზთა საბჭოთა არმიის ნორჩი მეგობრების კლუბის საზეიმო ხაზი.

თბილისის 164-ე საშუალო სკოლაში თემატურმა დილამ ჩაიარა დიეზიით „ლენინური მეგობრობით ვართ ძლიერნი“. თავიანთი მოგონებები გაუზიარეს მოსწავლეებს მსოფლიოს რეკორდსმენმა საპარაშუტო სპორტში, საბჭოთა კავშირის გმირმა ა. კუზნეცმა, გადამდგარმა ზემდეგმა, დიდების ორდენების სრულმა კავალერმა ა. გორიანმა, გმირულ მეცირე მიწაზე ბრძოლების მონაწილემ ა. იასეშვილმა. ღრმა ქვაი დატოვა დიდი სამამეო ომის 14 გმირისადმი მიძღვნილმა საღამომ. გამოჩენილი გმირობისათვის ისინი სამეფადმდე ჩაირეკნენ ამერიკელთა ოფიცერთა ჯარის ნაწილების შემადგენლობაში.

საქართველოს პირველი პარაშუტისტი ქალი ნ. გელაშვილი-პეშინია შეხვდა საბჭოთა არმიის ნორჩ მეგობრებს. მან მსმენელებს გააცნო რესპუბლიკაში სპარაშუტო სპორტის განვითარება და პარაშუტისტი ქალების სპორტული წარმატებანი.

ამაღელვებელი მოვლენა იყო სივაშის 417-ე მსროლელთა ფიზიზის ვეტერანთა შეკრება. მის რიგებში იბრძოდა საბჭოთა კავშირის გმირი, სერჟანტი ლავრენტი ავალიანი, რომელმაც გიიმორა ალეკსანდრე მატროსოვის უკვდავი გმირობა.

უახლოეს დროში გაიმართება 414-ე, 89-ე, 416-ე ტაგანროგის ეროვნული დივიზიების ვეტერანთა შეკრება, რომელშიც საბელოკანი სახელოვანი ბერლინამდე. ჯარის ნაწილებში ეწყობა ლექციები და მოხსენებები თემებზე: „საბჭოთა არმია ხალხთა მეგობრობის არმიაა“, „ლენინური მეგობრობა ჩვენი გამარჯვების უმნიშვნელოვანესი წყაროა“, „ლენინური ეროვნული პოლიტიკა გამარჯვება ამერიკელთა რესპუბლიკებში“.

დიდი ინტერესით ეცნობიან ამერიკელთა ოფიცერთა ოფიცერთა სამხედრო ოქუის ახლახან გახსნილი მუზეუმის ახალ შენობაში წარმოდგენილ „უჭაპრობიკის“ მეომრები, მშრომელები, ახალგზეაკენები.

ისინი აქ ომისა და მშვიდობიან დღეებში საბჭოთა ადამიანების გმირობას ეზიარებიან, ეფიდებიან თავიანთი წმიდათაწმიდა მხედრული ვალის შესასრულებლად, ისსკავლებიან თავიანთი მამების ან უფროსი ძმების ეკიკეკური სულისკვეთებით.

ამ დღეებში გაიმართა წითელ მეკვლეთა, ნორჩ ტერეზისელთა და თემურელთა შეკრება და პარადი. მათ წინაშე გამოვიდა ამერკავკასიის წითელდროშოვანი სამხედრო ოქუის პოლიტგანყოფილების უფროსის მოადგილე ვენერალ-მაიორი დ. ტიმერბანოვი. (საქინფორმი).

გიორგი ლებანიძე

ამხანაგი გუბერნატორი

მხატვრული ფილმის ლიტერატურული სცენარის ნაწყვეტები

რეპორტიორი ეძებს სიახლეს

ხაზზეა სანიმუშო მატარებელი

რკინიგზის სამსახურის მიმართ არაგრთნელ გამოთქმულა საყვედური. ან კი დასამალი რა არის, როცა არცთუ იშვიათად რკინიგზის მუშაკთა მომსახურებით გულნატკენი დაერჩენილვართ. ბუნებრივია, ეს სატკივარი ყველაზე მეტად თვით ამიერკავკასიის რკინიგზის სამმართველოს ხელმძღვანელობას აწუხებს, რომელიც ყოველნაირად ცდილობს ასეთნაირი ხარვეზების გამოსწორებას. დღეს სწორედ ერთ კარგ სიახლეზე გვნდა გიამბოთ.

თბილისში № 2 სავაგონო უბნის ინიციატივით გადაწყდა თბილისი-ქუთაისის ხაზზე იმოძრაოს სანიმუშო მომსახურების შემადგენლობამ. ამ საქმის განხორციელება დაეკისრა № 2 სავაგონო უბნის ინჟინერს, რუსუპლიკის დამსახურებულ ინჟინერს მორის დანიელოვს. აი, რა თქვა მან ჩვენთან საუბრისას:

— ბუნებრივია, მგზავრთა სამართლიანი საყვედურები უპირველესად ჩვენ გვეკუთვნის და, რა თქმა უნდა, ყველაზე მეტად ჩვენ გვაღელვებს. რკინიგზა ალარ არის ახალი სახეობის ტრანსპორტი, და ამიტომაც თავის მართლება იმით, „რომ მგზავრთა მომსახურების ახალი ფორმები ჯერ კიდევ ჩამოსაყალიბებელია, სამართლიანი არ იქნება. ასეა თუ ისე, ფაქტია, რომ რკინიგზის მომსახურება ჯერაც ვერ აღის სათანადო დონეზე. ამიტომაც გადავწყვიტეთ თბილისი-ქუთაისის ხაზზე იმოძრაოს სანიმუშო მომსახურების შემადგენლობამ. რას გულისხმობს ეს? უწინარესად მგზავრთა მაღალ დონეზე მომსახურებას, რომ მოქალაქე მგზავრობამ კი არ დაღალოს, პირიქით დასასვენს და დაიწყნაროს. ამის მისაღწევად უპირველეს ყოვლისა შემადგენლობის განახლებაზე ვიზრუნეთ. გამოიცალა ვაგონების რბილი და მაგარი ინვენტარი, მთლიანად შეიცვალა ქვეშაგები და თეთრეული. როგორც ვიცით, მგზავრები იმასაც ელოდებიან, რომ თეთრეული ნესტიანი იყო. ახლა, ვფიქრობთ, ასეთი ალარ მოგვაწევს. ეს ეტაპი ალარ ...ლებდი, მისი სანიმუშო შემადგენლობაც ...ბის ახალ ...ეტაპზე. ...ხმოს მგზავრთა სხვადასხვაგვარი წვეგნებითა და ეკონომგზავეკენი ბიბი უზრუნველყოფენ. მათს გასკარგულებაში იქნება ავეკეთა სხვადასხვა გასართობი ეკიკეკი, ლამინი, ზაში. შეიფარნელად ინოუშავებს რადიოყსელი. შემადგენლობა დაკომპლექტდა გამოცდილი გამცილებლებით, რომელნიც ცდილობენ მგზავრებს ისე მოეკცენენ, როგორც საკუთარ სტუმრებს. ეს ალბათ, ყველაზე მთავარია.

ალბათ იტყვით, ეროი შემადგენლობა საქმეს რას უშველიო, მაგრამ ახალ მატარებელს იმტომ ჰქვია სანიმეშო, რომ ამ ხაზი უსწორეს სხვა მატარებელთა შემადგენლობებმა.

უკვე 14 მარტიდან თბილისი-ქუთაისის ხაზზე იმოძრავებს ბორე ასეთი შემადგენლობა, ხალო შემდეგ, იმედია, კარგ ინიციატივას ეტანენ დოკუმენტ ბხარს. რა დაამშვენს ბათუმელებსა, და სოხუმელებსა, თელაველებსა, და ფოთელებმა. მგზავრთა ბხარდაკეთრთა და ხელშეწყობისთა, იმედია, რკინიგზელები შეძლებენ, რომ ყველა მატარებელი სანიმეშო მომსახურებისა გახდეს.

გ. პაპუაშვილი.

სურათებზე: ზემოთ — გამცილებლები ნ. ალუაშვილი, ა. ორთოლეძე, ვ. ილურიძე, მატარებლის უფროსი ი. ჯანეზაშვილი და მახ მოადგილე დ. ბეგიაშვილი მზად არიან პირველი რეისისათვის. ქვემოთ: სანიმეშო მომსახურების მაკარაბლის პირველი მგზავრები.

თ. ნიკოლაიშვილის ფოტო.

ეს ეკანეთი-82

ივო შურიაკი: შენგელია და ჩიკვაძე!

იუგოსლავიის ნაკრების კაპიტანი, ცნობილი თავდამსმენელი ივო შურიაკი, რომელიც ახლა საფრანგეთის პირველი დივიზიონის „პარი-სენ-ჟერმენის“ კლუბში თამაშობს, ეკონომისტებს ესაუბრა მსოფლიო ჩემპიონატის შესახებ.

— ვინ მიგაჩნიათ მსოფლიო პირველობის მთავარ ფავორიტად?

— ძირითადი ფავორიტი ბრაზილიის ნაკრებია. ჩემი აზრით, იგი მოიპოვებს კიდევ მსოფლიო ჩემპიონის წოდებას. ასევე კარგი შესაძლებლობები აქვთ ესპანელებს, როგორც მასპინძლებს, და გერმანიის ფედერაციული რესპუბლიკის ძლიერ ნაკრებს. მე არა მჯერა არგენტინელებისა და ეს გუნდი ვერ შეიპარებენ პირველ ადგილს.

— რომელი მოთამაშეები მიიპყრობენ, თქვენი აზრით, ხეზეებზე მეტ ყურადღებას მსოფლიოს მომავალ ჩემპიონატაზე?

— ყოველ ჩემპიონატს ჰყავს თავისი ვარსკვლავები.

შეიძლება რუმენიელს, ბრაიტნერს, პლატინის, კიგანს და ფანგელიელს. აი, რა თქვა მან ჩვენთან საუბრისას:

— ბუნებრივია, მგზავრთა სამართლიანი საყვედურები უპირველესად ჩვენ გვეკუთვნის და, რა თქმა უნდა, ყველაზე მეტად ჩვენ გვაღელვებს. რკინიგზა ალარ არის ახალი სახეობის ტრანსპორტი, და ამიტომაც თავის მართლება იმით, „რომ მგზავრთა მომსახურების ახალი ფორმები ჯერ კიდევ ჩამოსაყალიბებელია, სამართლიანი არ იქნება. ასეა თუ ისე, ფაქტია, რომ რკინიგზის მომსახურება ჯერაც ვერ აღის სათანადო დონეზე. ამიტომაც გადავწყვიტეთ თბილისი-ქუთაისის ხაზზე იმოძრაოს სანიმეშო მომსახურების შემადგენლობამ. რას გულისხმობს ეს? უწინარესად მგზავრთა მაღალ დონეზე მომსახურებას, რომ მოქალაქე მგზავრობამ კი არ დაღალოს, პირიქით დასასვენს და დაიწყნაროს. ამის მისაღწევად უპირველეს ყოვლისა შემადგენლობის განახლებაზე ვიზრუნეთ. გამოიცალა ვაგონების რბილი და მაგარი ინვენტარი, მთლიანად შეიცვალა ქვეშაგები და თეთრეული. როგორც ვიცით, მგზავრები იმასაც ელოდებიან, რომ თეთრეული ნესტიანი იყო. ახლა, ვფიქრობთ, ასეთი ალარ მოგვაწევს. ეს ეტაპი ...ლებდი, მისი სანიმეშო შემადგ... ...ბის ახალ ...ეტაპზე. ...ხმოს მგზავრთა სხვადასხვაგვარი წვეგნებითა და ეკონომგზავეკენი ბიბი უზრუნველყოფენ. მათს გასკარგულებაში იქნება ავეკეთა სხვადასხვა გასართობი ეკიკეკი, ლამინი, ზაში. შეიფარნელად ინოუშავებს რადიოყსელი. შემადგენლობა დაკომპლექტდა გამოცდილი გამცილებლებით, რომელნიც ცდილობენ მგზავრებს ისე მოეკცენენ, როგორც საკუთარ სტუმრებს. ეს ალბათ, ყველაზე მთავარია.

ალბათ იტყვით, ეროი შემადგენლობა საქმეს რას უშველიო, მაგრამ ახალ მატარებელს იმტომ ჰქვია სანიმეშო, რომ ამ ხარი უსწორეს სხვა მატარებელთა შემადგენლობებმა.

უკვე 14 მარტიდან თბილისი-ქუთაისის ხაზზე იმოძრავებს ბორე ასეთი შემადგენლობა, ხალო შემდეგ, იმედია, კარგ ინიციატივას ეტანენ დოკუმენტ ბხარს. რა დაამშვენს ბათუმელებსა, და სოხუმელებსა, თელაველებსა, და ფოთელებმა. მგზავრთა ბხარდაკეთრთა და ხელშეწყობისთა, იმედია, რკინიგზელები შეძლებენ, რომ ყველა მატარებელი სანიმეშო მომსახურებისა გახდეს.

გ. პაპუაშვილი.

ეს ეკანეთი-82

ივო შურიაკი: შენგელია და ჩიკვაძე!

იუგოსლავიის ნაკრების კაპიტანი, ცნობილი თავდამსმენელი ივო შურიაკი, რომელიც ახლა საფრანგეთის პირველი დივიზიონის „პარი-სენ-ჟერმენის“ კლუბში თამაშობს, ეკონომისტებს ესაუბრა მსოფლიო ჩემპიონატის შესახებ.

— ვინ მიგაჩნიათ მსოფლიო პირველობის მთავარ ფავორიტად?

— ძირითადი ფავორიტი ბრაზილიის ნაკრებია. ჩემი აზრით, იგი მოიპოვებს კიდევ მსოფლიო ჩემპიონის წოდებას. ასევე კარგი შესაძლებლობები აქვთ ესპანელებს, როგორც მასპინძლებს, და გერმანიის ფედერაციული რესპუბლიკის ძლიერ ნაკრებს. მე არა მჯერა არგენტინელებისა და ეს გუნდი ვერ შეიპარებენ პირველ ადგილს.

— რომელი მოთამაშეები მიიპყრობენ, თქვენი აზრით, ხეზეებზე მეტ ყურადღებას მსოფლიოს მომავალ ჩემპიონატაზე?

— ყოველ ჩემპიონატს ჰყავს თავისი ვარსკვლავები.

შეიძლება რუმენიელს, ბრაიტნერს, პლატინის, კიგანს და ფანგელიელს.

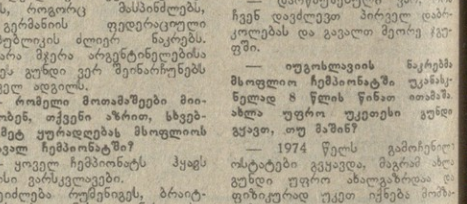

საბურნირო ორბიტა

ძალოსნობა. ფრუნზეში მიმდინარე საერთაშორისო შეჯახებებში თავი ისახელა მოგილოიოვმა. ამან 75 კილოგრამამდე წონითს კატეგორიაში ისახარეზა და ორ-ჯიდან 357,5 კგ დააგროვა, რაც სსრ კავშირის რეკორდის გამეორებაა. მანვე ატაცში 160 კგ დაძალა და 2 კილოგრამით გაუტმჯობესა საკავშირო რეკორდი.

აპარბატიკა. მინსკში გრძელდება საკავშირო ჩემპიონატი. უკვე გამოვლინდნენ პირველი გამარჯვებულები: ხტომაში უძლიერესი იყო იაროსლავლელი იგორ ბრიკანი, ქალთა სამეფოებში კი იმარჯვეს ტოლიატელებმა ალეკტინა ნიკიფოროვამ, ლუბოვ კლიუკინა და გალინა ზამიცკოვამ, ვიფთა წყვილებში - ვიტალი ალეკეევმა და ელენა ბეტინოვამ. ...ეკეევს ...ეკეევ...ეს ...ეკეევ...ეს ...ეკეევ...ე