პროლეტარიანებო ყველა ქვეყნისა, შეერთდით!

კომუნისტი

საქართველოს კომუნისტური პარტიის ცენტრალური კომიტეტის, საქართველოს სსრ უმაღლესი საბჭოს და მინისტრთა საბჭოს ორგანო

КОМУНИСТИ — ОРГАН ЦК КП ГРУЗИИ, ВЕРХОВНОГО СОВЕТА И СОВЕТА МИНИСТРОВ ГРУЗИНСКОЙ ССР

გაზეთი გამოდის 1920 წლის 3 ივნისიდან

№ 75 (18317) ოთხშაბათი, 31 მარტი, 1982 წელი ფასი 3 კაპ.

სკკპ ცენტრალურ კომიტეტსა და სსრ კავშირის მინისტრთა საბჭოში

სკკპ ცენტრალურმა კომიტეტმა და სსრ კავშირის მინისტრთა საბჭომ მიიღეს დადგენილება „სსრ კავშირის მსუბუქი მრეწველობის სამინისტროს სისტემის საფეიქრო და მრეწველობის ზოგიერთი სხვა დარგის საწარმოო გაერთიანებებისა და საწარმოებში კადრების დამკვიდრების დამატებით ღონისძიებათა შესახებ“

სსრ კავშირის სახელმწიფო საგეგმო კომიტეტს წინადადება მიეცა 1983-1985 წლების გეგმების პროექტებში გაითვალისწინოს მანქანათმშენებელი სამინისტროების საწარმოებში ბამბისა და შალის რთვისთვის, ძაფებისა და ხალიჩების წარმოებისათვის, ქსოვილებისა და მასალების გამოყენებისათვის საერო ცალკეულ სახეობათა დიდმწარმოებლური ტექნოლოგიური მოწყობილობის, ავერეული სხვა მოწყობილობის წარმოება.

სსრ კავშირის პროფესიულ-ტექნიკური განათლების სახელმწიფო კომიტეტს დაევალა სსრ კავშირის მსუბუქი მრეწველობის სამინისტროს სისტემის სპეციალურ საწარმოებთან ერთად უზრუნველყოს პროფესიულ-ტექნიკური სასწავლებლების დაკომპლექტება (ამ საწარმოების მოთხოვნილებათა შესაბამისად) მოსწავლეებით საფეიქრო, ტყავის, ფეხსაცმლისა და მსუბუქი მრეწველობის სხვა დარგების მუშათა პროფესიების მიხედვით და კურსდამთავრებულთა გაგზავნა აღნიშნულ საწარმოებში.

სსრ კავშირის განათლების სამინისტროს, მოკავშირე რესპუბლიკების მინისტრთა საბჭოებს და სახალხო დეპუტატთა ადგილობრივი საბჭოების აღმასკომებს რეკომენდაცია მიეცათ საშუალო ზოგადსაგანმანათლებლო სკოლების მოსწავლეთა შრომითი აღზრდისათვის მუშაობის დროს გააძლიერონ ახალგაზრდობის ორიენტაცია მსუბუქი მრეწველობის მუშათა პროფესიების არჩევისათვის.

მიღებულია გადაწყვეტილება ახალი სატარიფო განაკვეთებისა და სარგოების შემოღებამდე 1982 წლის 1 მარტიდან გაუდიდონ თანამდებობრივი სარგოები სსრ კავშირის მსუბუქი მრეწველობის სამინისტროს სისტემის საფეიქრო, ბამბის საწმენდი, სელისა და სხვა სალაფნე კულტურების პირველადი დამუშავების, ფეხსაცმლის, ტყავის, ტყავსანაედეულო, სთრიმლავაკერტყავტო, ტყავუშ-ტურქეთლისა და ბეწვეულის მრეწველობის საწარმოო გაერთიანებებისა და საწარმოების ცალკეული კატეგორიების ინჟინერ-ტექნიკურ მუშაკებს.

საფეიქრო მრეწველობის საწარმოო ზეორთიანებებისა და საწარმოების ძირითად საამქროებში (უბნებზე) დასაქმებულ მუშებს გადაწყვეტილია გაუდიდოთ შრომის დამატებითი ანაზღაურება ღამით მუშაობისათვის 75 პროცენტამდე, დამხმარე საამქროებში (უბნებზე) დასაქმებულ მუშებსა და უმცროს მომსახურე პერსონალს — საათობრივი საფასურიდან განაკვეთის (სარგოს) 35 პროცენტამდე ღამით მუშაობის ყოველი საათისათვის. ღამით მუშაობისათვის შრომის დამატებითი ანაზღაურება დაწესებულია საფეიქრო მრეწველობის საწარმოთა ინჟინერ-ტექნიკური მუშაკებისათვის და მოსამსახურეებისათვის.

გაუმჯობესდა იმ მოსწავლეთა შრომის ანაზღაურების პირობები, რომლებიც მუშათა ძირითად პროფესიებს ეუფლებიან უშუალოდ სსრ კავშირის მსუბუქი მრეწველობის სამინისტროს საწარმოებში.

საფეიქრო, ტყავისა და ფეხსაცმლის მრეწველობის საწარმოო გაერთიანებათა და საწარმოთა ხელმძღვანელებს უფლება მიეცათ დაეწესონ ძირითადი პროფესიების ახალგაზრდა მუშებს, რომლებმაც დამთავრეს პროფესიულ-ტექნიკური სასწავლებლები ან გაიარეს ინდივიდუალურ-ბრიგადული სწავლება უშუალოდ წარმოებაში, სანარდო შეფასებების კოეფიციენტები.

დადგენილია, რომ ერთდროული გასამრჯელო ნამსახურობისათვის, გამონაკლისის წესით, არ ჩაეთვლებათ გამომუშავების თანხაში პენსიების გაცემისას მუშათაგან მოხუცებულობით პენსიონერებს, რომლებიც მუშაობენ საფეიქრო მრეწველობის საწარმოო გაერთიანებათა და საწარმოთა ძირითად საამქროებში.

სსრ კავშირის მსუბუქი მრეწველობის სამინისტროს ნება დერთო აუნაზღაუროს შრომა მსუბუქი მრეწველობის საწარმოებში კომკავშირული საგზურებით, საზოგადოებრივი გაწვევისა და ორგანიზებული დაკომპლექტების წესით გაგზავნილ მუშებს ახალ პროფესიათა დაუფლების ან ხელახალი კვალიფიკაციის პერიოდისათვის, ამასთან იხელმძღვანელონ ამ მუშათა საშუალო გამომუშავებით, რომელიც იანგარიშება წინა სამუშაოს ბოლო სამი თვის მანკენებლებით, — შემდეგი ოდენობით:

რიცა სწავლების ვადა შეადგენს ხუთ-ექვს თვეს — სწავლების პირველი ორი თვისათვის მიეცემათ საშუალო გამომუშავების 100 პროცენტი, სწავლების მესამე და მეოთხე თვეებისათვის 70 პროცენტამდე და სწავლების მეხუთე და მეექვსე თვეებისათვის — 40 პროცენტამდე;

რიცა სწავლების ვადა ოთხი თვეა — სწავლების პირველი ორი თვისათვის საშუალო გამომუშავების 100 პროცენტი, სწავლების მესამე თვისათვის — 70 პროცენტამდე და სწავლების მეოთხე თვისათვის — 40 პროცენტამდე;

რიცა სწავლების ვადა სამი თვეა — სწავლების პირველი თვისათვის საშუალო გამომუშავების 100 პროცენტი, სწავლების მეორე თვისათვის — საშუალო გამომუშავების 70 პროცენტამდე და სწავლების მესამე თვისათვის — 40 პროცენტამდე;

(დასასრული მე-2 გვ.).

საქართველოს ალკკ XXXII ყრილობის დელეგატები

ბრიგადირის მაგალითი

ქეთევან აზარიაშვილი სოფელ ბაკურიანში უდგას საქართველოს ალკკ 50 წლის თავის სახელობის კომკავშირულ-ახალგაზრდულ ბრიგადას. იგი სამართლიანად ითვლება ერთ-ერთ საუკეთესოდ თბილისის წინდის საწარმოო გაერთიანებაში. იუნებს რა შრომის პროგრესულ მეთოდებს, კოლექტივის ყველა წევრი გრაფიკს მნიშვნელოვანი გასწრებით მუშაობს, ღირსეულ შეხვედრას უმზადებს რესპუბლიკის კომკავშირის XXXII ყრილობას.

მაგალითს ყველაფერში იძლევა ბრიგადირი, ახალგაზრდა კომუნისტი ქეთევან აზარიაშვილი. იგი სამი წლის წინ საშუალო სკოლის დამთავრების შემდეგ მოვიდა საწარმოში. ქალიშვილი მალე გახდა წარმოების მოწინავე მუშაკი. თავდადებულმა შრომამ მას კოლექტივის პატივისცემა მოუპოვა. კოლექტივმა იგი სახალხო დეპუტატთა რაიონული საბჭოს დეპუტატად აირჩია. ქეთევან აზარიაშვილი ახლაღაც არ სხედრება. ბინდ[illegible]ულს. ეძებს ახალ გ[illegible] [illegible]მის ნაყოფიერების გადიდებისათვის.

მოწინავე ბრიგადის ხელმძღვანელი აირჩიეს რესპუბლიკის კომკავშირის XXXII ყრილობის დელეგატად.

სურათზე: ქეთევან აზარიაშვილი.

ვ. მორგუნოვის ფოტო. (საქინფორმის ფოტოქრონიკა).

ბოსტნეულის სიუხვისათვის

საქართველოს სპეციალიზებული მეურნეობები მეუდგნენ ბოსტნეულის საადრეო ჯიშების თესვას. ბოსტნეულის მწარმოებელ წამყვან რაიონებში — მარნეულსა და ბოლნისში თესავენ კომბოსტოს, სუფრის ჭარხალს, სტაფილოს, ხახვსა და ნიორს.

საქართველოს სსრ ხილ-ბოსტნეულის მეურნეობის სამინისტროს რესპუბლიკურ აგრარულ-სამეწველო-საკერო გაერთიანებაში გვაცნობეს, რომ ბოსტნის ფართობი 12 ათას ჰექტარამდაა ჯამდებს, რაც შარშანდელზე მნიშვნელოვნად მეტია. მაგალითად, ხახვი დაიკავებს შარშანდელზე 78 ჰექტარით მეტ ფართობს, ნიორი — 39 ჰექტარით, ხოლო კომბოსტო — 90 ჰექტარით მეტს. გაერთიანების მეურნეობებმა ვალდებულება აიღეს აწარმონ 195.820 ტონა ბოსტნეული, რაც თითქმის ორი ათასი ტონით აღემატება შარშანდელ მაჩვენებელს.

განსაკუთრებული ყურადღება ეთმობა ახალი ჯიშებით ბოსტნების შეკვლებს — პამიდორის, მწვანე ბარდის, ბაღრიჯნის, ლობიოს, ესე იგი იმ კულტურების წარმოების გადიდებას, რომლებზეც მოთხოვნა განსაკუთრებით დიდია. დასახულია აწარმონ 79.300 ტონა პამიდორი, ნაცვლად შარშანდელი 44.500 ტონისა.

წელს პირველად დიდ ფართობებზე დაირგება ახალი ჯიშის პამიდორი „ეროსი“, რომელიც განკუთვნილია მექანიზებულ კრეფისათვის. ბოლნისის, მარნეულის, მცხეთის რაიონების მეურნეობებში მიიღეს პამიდორის საკრეფი კომბასიანების პირველ პარტიები, რომელთაგან თითოეული 20-25 მუშის შრომას ცვლის.

რესპუბლიკაში ყველა პირობაა შექმნილი ბოსტნეულის უხვი მოსავლის მისაღებად. მეურნეობები უზრუნველყოფილი არიან დიდძალი კონდიციური თესლით, დროულად დამუშავდა ნიადაგი, საჭირო რაოდენობით შეიტანეს სასუქები. გამზადებულია საჭყავი ქსელი და სამოსტნე ტექნიკა. დასახულია მთლიანად რესპუბლიკაში დამზადდეს სულ ცოტა 352 ათასი ტონა ბოსტნეული. (საქინფორმი).

თათბირში მონაწილეობისათვის

29 მარტს სოციალისტური ქვეყნების მომძე პარტიების ცენტრალური კომიტეტების ორგანიზაციულ-პარტიული მუშაობის საკითხთა მდივნების მორიგ თათბირში მონაწილეობის მისაღებად მოსკოვიდან პრაღას გაემგზავრა საბჭოთა კავშირის კომუნისტური პარტიის დელეგაცია, რომელსაც სკკპ ცენტრალური კომიტეტის მდივანი ი. ვ. კაპიტონოვი მეთაურობს.

აეროდრომზე დელეგაცია გააცილეს სკკპ ცენტრალური კომიტეტის მდივანმა ვ. ი. დოლგიხმა, სკკპ ცენტრალური კომიტეტის სხვა პასუხისმგებელმა მუშაკებმა.

ამავე დღეს საბჭოთა კავშირის კომუნისტური პარტიის დელეგაცია პრაღაში ჩავიდა. (ტასდეს).

ელჩის მიღება

29 მარტს ამერიკის შეერთებული შტატების საგანგებო და სრულუფლებიანი ელჩი სსრ კავშირში არტურ ჰარტმანი, რომელიც ამიერკავკასიაში, მისი გაცნობის მიზნით მოგზაურობს, ეწვია საქართველოს სსრ უმაღლესი საბჭოს პრეზიდიუმს.

სტუმარი მიიღო საქართველოს სსრ უმაღლესი საბჭოს პრეზიდიუმის თავმჯდომარემ პ. გ. გილაშვილმა.

გიმბართა საუბარი, რომელსაც დაესწრნენ საქართველოს სსრ საგარეო საქმეთა მინისტრის მოადგილე თ. ნ. გორდეევაძე, საქართველოს სსრ უმაღლესი საბჭოს პრეზიდიუმის საქმეთა მმართველის მოადგილე პ. ა. ჭიკაშვილი, რესპუბლიკის საგარეო საქმეთა სამინისტროს საოქმო განყოფილების გამგე ნ. ბ. რეხაძე. (საქინფორმი).

საბჭოთა კავშირში ა. ნ. მუსავეიდის ვიზიტის გამო

ივნისენს სოციალისტური პარტიის ცენტრალური კომიტეტის გენერალური მდივნის, იემენის სახალხო-დემოკრატიული რესპუბლიკის უმაღლესი საბჭოს პრეზიდიუმის თავმჯდომარის, რესპუბლიკის პრემიერ-მინისტრის ს

სკკპ ცენტრალურ კომიტეტსა და სსრ კავშირის მინისტრთა საბჭოში

(დასასრული).

გარდა ამისა, ნებადართულია დაერიცხოთ აღნიშნულ მუშებს მათ მიერ დამზადებული ეარაგნი პროდუქციისათვის ხელფასი საწარმოებში მოქმედი ნორმებისა და ფასების მიხედვით, სწავლების იმ თვიდან მოყოლებული, რომლისთვისაც არ არის გათვალისწინებული შრომის ანაზღაურება საშუალო გამომუშავების 100 პროცენტის ოდენობით.

მოკავშირე და ავტონომიური რესპუბლიკების მინისტრთა საბჭოებს, სახალხო დეპუტატთა ადგილობრივი საბჭოების აღმასკომებს დადგენილებით დაეკვალთ: დაუყოვნებლივ განაზორციელონ ღონისძიებანი სსრ კავშირის მსუბუქი მრეწველობის სამინისტროს სამრეწველო საბაზრო ურთიერთანებებისა და საწარმოებისათვის მუშახელით დაკომპლექტებაში დახმარების გასაწევად;

აუნაზღაურონ 1982–1985 წლებში სსრ კავშირის მსუბუქი მრეწველობის სამინისტროს სისტემის საფეიქრო, ტყავისა და ფეხსაცმლის მრეწველობების საწარმოო გაერთიანებებსა და საწარმოებს მეათე ხუთწლიდის წლების დაკალიანება იმ საცხოვრებელი ფართობის გამოყოფაში, რომელიც აშენდა სახალხო დეპუტატთა ადგილობრივი საბჭოებისათვის სამინისტროს მშენებლობაში წილობრივი მონაწილეობისათვის ჯადაცემული სახსრების ხარჯზე;

გაამღიერონ უფრადღება სსრ კავშირის მსუბუქი მრეწველობის სამინისტროს სისტემის საფეიქრო მრეწველობის საწარმოო გაერთიანებებისა და საწარმოების ზუშაკთა სამინეო-საყოფაცხოვრებო პირობების შემდგომი გაუმჯობესების საკითხებისადმი, გამოიყოფ მათ პირველ რიგში საცხოვრებელი ბინები, ადგილები ბავშვთა სკოლამდელ დაწესებულებებში, გაუჯერობესონ სახოგადოებრივი კვების, ვაჭრობისა და საყოფაცხოვრებო მომსახურების ორგანიზაცია.

სსრ კავშირის მსუბუქი მრეწველობის სამინისტროს სისტემის საფეიქრო, ტყავისა და ფეხსაცმლის მრეწველობების საწარმოო გაერთიანებებმა, საწარმოებმა, ორგანიზაციებმა გამოაკლისის სახით თავისუფლებიან ინვასგან, რომ 1982–1985 წლებში სახალხო დეპუტატთა ადგილობრივი საბჭოების აღმასკომს და ზოგიერთ სხვა ორგანიზაციას გადასცენ საცხოვრებელი ფართობი ამ გაერთიანებებს, საწარმოებსა და ორგანიზაციებისათვის მშენებარე სახლებში.

დადგენილებით გათვალისწინებულია, რომ ხელფასის რაიონული კოეფიციენტები დაუწესდეთ სსრ კავშირის მსუბუქი მრეწველობის სამინისტროს სისტემის იმ საწარმოო გაერთიანებებისა და საწარმოების მუშა-მოსამსახურეებს, ადგილები ბავშვთა სკოლამდელ დაწესებულებებში, გაუჯერობესონ სახოგადოებრივი კვების, ვაჭრობისა და საყოფაცხოვრებო მომსახურების ორგანიზაცია.

სსრ კავშირის მინისტრთა საბჭომ ერთად დაამტკიცოს ამ კოეფიციენტების კონკრეტული ოდენობა და მათი გამოყენების წესი.

სსრ კავშირის სახელმწიფო საგეგმო კომიტეტს დაეკალა 1983–1985 წლების წლიური გეგმების დაზუსტებისას გათვალისწინოს, რომ სსრ კავშირის მსუბუქი მრეწველობის სამინისტროს ყოველწლიურად გამოეყოს კაპიტალდაბანდებანი ბავშვთა სკოლამდელი დაწესებულებების ასაშენებლად — 50 მილიონი მანეთის მოცულობით და საცხოვრებელი სახლების ასაშენებლად — 420 მილიონი მანეთის მოცულობით.

სსრ კავშირის მსუბუქი მრეწველობის მინისტრს უფლება მიეცა გაუზარდოს მეთერთმეტე ხუთწლედში თანამდებობრივი სარგოები 20 პროცენტამდე (ამ სამინისტროს ხელფასის საგეგმო ფონდის ფარგლებში) ამ სამინისტროს საწარმოო გაერთიანებათა და საწარმოთა ხელმძღვანელ მუშაკებს

მრეწველობა — კომკავშირის ყრილობას

საქართველოს ალკ XXXII ყრილობისადმი მძღვანელ დამკვრელურ შრომითს ვაჩტუნ მალალ მაჩვენებლებს აღწევს თბილისის № 2 ტრიკოტაჟის ფაბრიკის ახალგაზრდობა. შრომითს მეტოქეობაში ლიდერობს ხკკა XXVI ყრილობის სახელობის კომკავშირულ-ახალგაზრდული ბრიგადა, რომელსაც ქეთევან გივაშვილი ხელმძღვანელობს. ინტერნაციონალური კოლექტივი ყოველთვიურად გეგმის დამატებით უშვებს ორი ათასზე მეტ სახავშვო ტრიკოტაჟის ნაწარმს. ბრიგადამ ვალდებულება იკისრა ქვეყნის კომკავშირული ფორუმის გახსნის დღისათვის შეასრულოს ნახევარი წლის დავალება.

სურათზე: მემოდელე მხატვარი ელენე ლობჟანიძე (ცენტრში) და ბრიგადის წევრები ფარიდა რასულოვა და თამარ ტყემალაძე მახობრივი წარმოებისათვის ამზადებენ ახალ პროდუქციას.

ს. ᲔᲓᲔᲠᲘᲐᲜᲘᲫᲔᲡ ფოტო. (საინფორმის ფოტო-ქრონიკა).

დიდი და პასუხსაგები უბანი

ᲓᲐᲠᲑᲐᲖᲘ მყოფთ დინამიკები ეუწყებდნენ უბრალო ამბავს: „კარიაულის გადაწყვეტილებას, მილიციაში ემუშავა, არავინ გოუკვლია, მისი ჰაპა — ნიკოლოზ დიმა — გიორგი კარიაულთა ჩიკისტები იყვნენ. და აი უკვე მეათე წელია მილიციის კაპიტანი კარიაული თავის მუშაობაში ერთმანეთს უზამენს თვისებებს, რომლებიც აუცილებელია როგორც სისტემის სამართლის სამეცნიერო, ისე სოციალისტური საკუთრების დაცვაციებისა და სპეკულაციის წინააღმდეგ ბრძოლის სამსახურის მეშვიდისათვის, ფსიქოლოგისა და პედაგოგისათვის. იგი თბილისის კალინინის რაიგანყოფილების მილიციის ულის ინსპექტორია. მის უბანში არ არის არც ერთი მუქთახარა, ყველა სამართალდარღვევას „ცხელ კვალზე“ აგებენენ. ნ. კარიაული სოციალისტური შეჯიბრების ერთ-ერთი გამარჯვეული“...

ასე უჩვეულოდ დაიწყო მილიციის უბნის ინსპექტორთა რესპუბლიკური თათბირი, რომელმაც განიხილა სკკპ XXVI ყრილობის მოთხოვნათა შესაბამისად იდეოლოგიური და ზნეობრივ-სამართლებრივი აღზრდის გაუჯერობესების, პროფესიული ოსტატობის სრულყოფის საკითხები.

თათბირი გახსნა საქართველოს სსრ შინაგან საქმეთა მინისტრმა გ. გვეტაძემ.

მოხსენება 1981 წელს უბნის ინსპექტორთა მუშაობისა და მათ წინაშე მიმდინარე წელს მდგომი ამოცანების შესახებ, გაკეთა რესპუბლიკის შინაგან საქმეთა მინისტრის მოადგილემ ა. კვესაიმ.

დღევანდელი უბნის ინსპექტორი უფალოესია ან საშუალო სპეციალური განათლების მქონე ოფიცერია, რომლისადმი მაღალ ნდობას იჩენენ და რომელიც დიდი უფლებებით სარგებლობს. ასეთ ოფიცერთა ნახევარი კომენსიტია, ისინი, არა მხოლო დიდი მოცულობის საშუშაოს ასრულებენ სამართალდარღვევათა პრიფილაქტიკისათვის, არამედ დამნაშავეთა მოძებნასა და დაკავებაშიც მონაწილეობენ, ხელს უწყობენ სოციალისტური საკუთრების დაცვაციებს თავიდან აცილებას. მათმა დიდმა გაოჯამ, ზოგჯერ კი უძლიერ ღამეებმა ძალზე შეუწყო ხელი რესპუბლიკაში ოპერატიული ვითარების გაჯანსაღებას.

და მაინც ორატორები ერთსულოვნად აღნიშნავდნენ: უბნის ინსპექტორთა მუშაობა თვისებრივად ახალ დონეზეა ასაყვანი და პირველ რიგში უფრო შემტევი ხასიათი უნდა მიეღოს ბრძოლამ მუქთახარობის, ლოთობის, საყოფაცხოვრებო კონფლიქტების წინააღმდეგ. უბნის ინსპექტორებმა უნდა აღმოფხვრან ფორმალიზმი მუშაობაში, მეტი ყურადღებით მოეკიდონ მოქალაქეთა თხოვნისა და განცხადებებს, ყველგან უნდა გამოიჩინონ მაქსიმალური მოთმინება, შეუთავსონს, პროფესიული ოსტატობა, ასწავლონ იმ თავიანთ საზოგადოებრივ თანაშემწეებსაც.

თათბირზე გამოვიდა საქართველოს კომპარტიის ცენტრალური კომიტეტის ბიუროს წევრი, თბილისის დამტკოცნის სახელოს საოლქაციო ქარხნის ხარატი ტ. ბერიაშვილი.

საუკეთესო უბნის ინსპექტორები — სოციალისტური შეჯიბრების გამარჯვებულნი დაჯილდოვდნენ საქართველოს სსრ შინაგან საქმეთა სამინისტროს სპპატიო გრამოამაგალი ვიმპელებით.

თათბირის მონაწილეებმა მიიღეს მიმართვა საქართველოს საბჭოთა მილიციის ყველა თანამშრომლისადმი.

თათბირის მუშაობაში მონაწილეობდა საქართველოს კომპარტიის ცენტრალური კომიტეტის ადმინისტრაციული ორგანოების განყოფილების გამგე ნ. საჯაია.

იმავე დღეს გაიმართა სემინარის შეცადინეობა. უბნის ინსპექტორები გაეცნენ რესპუბლიკის შინაგან საქმეთა სამინისტროს სხვადასხვა სამსახურის მუშაობის სპეციფიკას.

ᲤᲘᲜᲐᲜᲓᲕᲐᲠ შედგენილი პროგრამისაგან განსხვავებით, სანინოსამოვალაქო მშენებლობის ხარისხის გაუმჯობესების საკითხთა რესპუბლიკური სამეცნიერო-პრაქტიკული კონფერენცია, რომელიც 27 მარტს გაიმართა თბილისში, დაიწყო არა ძირითადი მოხსენებით, არამედ საქართველოს სამშენებლო მოედნებზე გადაღებული კინოფილმის დემონსტრაციით. დოკუმენტური ფილმის კადრებს არც ერთ დარბაზში მყოფი გულგრილი არ დატოვებია. ამ ფილმმა, ინსპიროდა განსაზღვრა გამოსვლების საქმიანი, კრიტიკული სულისკვეთება. სეროზულმა საყვედურებმა დამპროექტებლებისა და მშენებლების მიმართა, რომლებიც ეკონომიკურ გამოთვლეს როგორც თვით სამშენებლო კონვეიერის მშრომელებმა, ისე ახალმოსახლეებმა, აიღეს დარბაზში მყოფნი ერმად გაგანლილზებინათ ნაკლოვანებანი, დაესახათ კონკრეტული ღონისძიებანი მათი აღმოფხვრისათვის.

სამშენებლო წარმოების მთელი ტექნოლოგიური ჯაჭვი — პროექტით დაწყებული და ობიექტით დამთავრებული — დღეს გვისახავს მთავარ ამოცანას: არა მარტო გავლენოთ კონტროლი მშენებლობის ხარისხს, არამედ ემარეთოთ კიდეც იგი და დაეუქვემდებაროთ შენობებისა და ნაგებობების ხარისხიანობის მიღწევას პროექტების ავტორთა, საშენი მასალების ბაზათა, თვით ცენტრალური წყალსაყოფმარდო

ᲮᲐᲠᲘᲡᲮᲘᲡ ᲡᲢᲠᲐᲢᲔᲒᲘᲐ: ᲞᲠᲝᲔᲥᲢᲘᲓᲐᲜ ᲝᲑᲘᲔᲥᲢᲐᲛᲓᲔ

მშენებელთა, შემკვეთთა და ექსპლოატაციის მუშაკთა ყველა მეცადინეობა.

არ შეიძლება ითქვას, რომ საქართველოს მშენებლებს არ აქვთ ნდეთ მაღალხარისხოვანი მშენებლობის გამოცდილება. კონფერენციაზე რესპუბლიკის მშენებელთა, დამპროექტებელთა დიდ ჯგუფს გადასცეს სსრ კავშირის მინისტრთა საბჭოს პრემიები ფეიქრული მუშაობისა და ამ პროექტები მშენებლობისათვის. იმათ შორის, ვისაც ეს სპატიო ჯილდო მიეხიკა, არიან საქართველოს სსრ სასოფლო მშენებლობის მინისტრი ი. ხარატიშვილი, ქუთაისის სახლთსაშენებელი კომბინატის მშენებელთა ბრიგადიერი ვ. ბაზნინიე, საქართველოს სასოფლო მშენებლობის სამეცნიტო ინსტიტუტის დირექტორი ზ. ჩიტაიშვილი, სასოფლო მშენებლობის სამინისტროს ტრესტის მშენებელთა ბრიგადირი რ. კუკეა, „ობილისკალაქპროექტის“ ინსტიტუტის მთავარი ინჟინერი ი. ჩუბინიშვილი, მრავალი სხვა. ისინი ლაურეატები გახდნენ თბილისში ლენინური კომკავშირის სახელობის ცენტრალური წყალსაყოფმარდო

სპორტული კომპლექსის, ქუთაისში დიდასნელიანი საცხოვრებელი სახლების დაპროექტებისა და მშენებისათვის, რომელთა ფასადების ბოპირაციებისა მეთოდები, ბზიფის მერძევეების კომპლექსის დაპროექტებისა და აკეთებისათვის.

ლაურეატის პრემიები გადასცა სსრ კავშირის სახმშენის თავმჯდომარის პირველმა მოადგილემ ა. ბოროვოიმ. მან აღნიშნა ამ ნაგებობათა მაღალი საექსპლოატაციო თვისებები, ესთეტიკურობა და ეკონომიურობა, თქვა, რომ ისინი მასობრივი მშენებლობის ხარისხიანობის ამაღლების საიმედო საფუძველი უნდა გახდეს.

ამავე დროს აღნიშნეს კონფერენციის მონაწილეებმა, მშენებლობა, განსაკუთრებით სამინეო მშენებლობის ჯერ კიდევ მეტად მდარე ხარისხით გამოირჩევა. ამ ბოლო დროს რესპუბლიკაში აგებული გაუჯერობესებული ნაგებობენლთა ბრიგადირი რ. კუკეა, „ობილისკალაქპროექტის“ ინსტიტუტის მთავარი ინჟინერი ი. ჩუბინიშვილი, ბრავალი სხვა. ისინი ლაურეატები გახდნენ თბილისში ლენინური კომკავშირის სახელობის ცენტრალური წყალსაყოფმარდო

მილიონულ განამტკიცებენ

ᲗᲑᲘᲚᲘᲡᲘ „განთიადის“ ავეჯის საწარმოო გაერთიანების (გენერალური დირექტორი შ. გიგოლაური) კოლექტივი ერთსულოვნად დაინახმა მეთერთმეტე ხუთწლედის დავალებათა უფრო მოსრულებისათვის და დიდ წარმატებებსაც აღწევს. ამაზე მეტყველებს ის ფაქტიც, რომ გასთიადელებს შარშანდელი ბალანსი საწარმოო მაჩვენებლებისათვის ამ ძლიერში სსრ კავშირის ხე-ტყისა და ხის დამამუშავებელი მრეწველობის სამინისტროს და დარგობრივი პროფკავშირის ცენტრალური კომიტეტის ზარდამავალი წითელი დროშა გადაეცათ.

წარმოების მოცულობის ზრდისავის ეფექტებენ ბრიგადიერ ზურეკან ᲒᲐᲠᲓᲐᲛᲐᲕᲐᲚᲘ ᲞᲠᲝᲓᲣᲥᲪᲘᲘᲡ ხარისხის გეგმა 101,8 პროცენტით, ბოლო ხელფასის ზრდის გეგმა 101,1 პროცენტით შესრულდა. მნიშვნელოვნად გაიზარდა თითოეული მომუშავის საშუალო თვიური ხელფასი და მატერიალური წახალისების ფონდიდან გაცემული პრემიების ჩათვლით 245,3 მანეთი შეადგინა, ეს კი საგრძნობლად აღემატება 1980 წლის მონაცემებს. შრომის ნაყოფიერების ზრდის ხარჯზე მარტო მარშან შესაძლებელი გახდა პირობითად გამონთავისუფლებულიყო 73 კაცი.

გაერთიანებაში თანამიმდევრულად სულ უფრო ფართოდ ინერგება შეკინოს ქიმიური კომბინატის მეთოდი. შარშან პროფესიების შეთავსების, სამუშაო ზონისა და მოცულობის გაფართოების ხარჯზე ხელფასის ფონდის დანაზოგმა 56 ათას მანეთს გადაჭარბა. გარკვეული ძვრები შეიმჩნევა სამუშაო დროის ეფექტიან გამოყენებისა და კადრების დენდობის შემცირების საქმეშიც. დისციპლინის განმტკიცებისათვის ბრძოლა მომავალში კიდევ უფრო დადებით გავლენას მოახდენს სამუშაო დროის ეფექტიან გამოყენებაზე და შრომის ნაყოფიერების ზრდაზე.

გაერთიანების ხელმძღვანელობა დიდ ყურადღებას უთმობს პროდუქციის თვითღირებულების შემცირებას. შარშან სასაქონლო პროდუქციის თვითღირებულება გეგმასთან შედარებით 643 ათასი მანეთით შემცირდა, გაიზარდა წარმოების რენტაბელობა. გეგმით გათვალისწინებული 5.730 ათასი მანეთის ნაცვლად, მოგება 6.460 ათასი მანეთი შეადგინა.

შარშან მოპოვებულმა მიღწევებმა თბილისის „განთიადის“ საგაერთიანებების ხელმძღვანელობის ინიციატივა ბაზა შეექმნა იმისათვის, რომ წლეულსაც მნიშვნელოვან წარმატებებს მიაღწიოს. კარგი მაჩვენებლებით შესრულდა ინვარ-თიბერგლის სახელმწიფო გეგმები. მომხმარებელს ამ ხნის განმავლობაში გეგმის გადამეტებით 30 ათასი მანეთის პროდუქცია გაეგზავნა, სახელმწიფოს ხარისხის ნიშნიანი პროდუქციის გამოშვების გეგმა 113 პროცენტით შესრულდა და დამკვეთმა გეგმის გადამეტებით 400 ათასი მანეთის, უმაღლესი კატეგორიის ნაწარმი მიიღო. სატეხ ხუთკუთხედი აღნიშნული პროდუქციის ხვედრითმა წილმა ამ ორ თვეში 62,9 პროცენტის ნაცვლად 74,7 პროცენტი შადგინა.

გაერთიანებაში დაიწყეს ახალი ასორტამენტის საყოფაცხოვრებო დანიშნულების ავეჯის კომპლექტის „განთიადი-60“-ის გამოშვება. იგი მოიწონა მომხმარებელმა, ავეჯს უშვებენ დამოით „გაკეთებული თბილისში, საუკეთესოა“.

საწარმოში ფართოდ გაიშალა სოციალისტური შეჯიბრება. სსრ კავშირის შექმნის მესამოცე წლისთავის ღირსეული შეხვედრისათვის. აქ შრომითს მეტოქეობაში მნიშვნელოვან წარმატებებს აღწევენ მუშები — საქართველოს სსრ უმაღლესი საბჭოს დეპუტატი გ. ᲯᲘᲛᲘᲗᲠᲘᲫᲔ, ᲒᲘᲝᲠᲒᲘ ᲯᲘᲛᲘᲗᲠᲘᲫᲔ, ᲒᲘᲝᲠᲒᲘ ᲛᲘᲠᲘᲐᲜᲘ

მეცნიერებისა და ხალხის სამსახურში

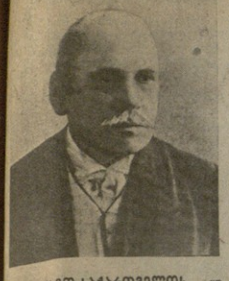

პროფესორ ვ. ვ. პეტრიაშვილის დაბადების 140 წლის თავის გამო

რუსეთ-საქართველოს კულტურული ურთიერთობისა და თანამეგობრობის ისტორიაში ოდესის (ნოვოროსიისა) უნივერსიტეტს (სანატერ ადგილი უკავია. ამ უნივერსიტეტში მოღვაწე ბევრი ჩვენი თანამემამულე, რომელთა ღვაწლიც საქართველოს კეთილდღეობის საქმეში, უდავოდ, სამაყოა.

ერთი წლის დაარსებული იყო ოდესის უნივერსიტეტი, როდესაც მისი ფიზიკა-მათემატიკის ფაკულტეტის სპეციალობისმეტყველება განყოფილებაზე ჩაირიცხა ლო შემდეგ თითქმის ოთხი ათეული წლის მანძილზე უანგაროდ ემსახურა მეცნიერების წინსვლისა და ახალგაზრდობის დემოკრატიულ იდეებზე აღზრდის საქმეს სახელგანთქმული მეცნიერი ალექსეი ფედჩენკო. ჩაირიცხა ოდესაში ასევე ფალიანოვი, ...

არ დაგვიწყდეთ საათის ისრის გადაწევა!

1982 წლის 1 აპრილიდან ქვეყანაში კვლავ „ზაფხულის დროზე“ გადავალ. ეს იმას ნიშნავს, რომ შუადამისას მოგვიწევს საათის ისრის ერთი საათით წინ გადაწევა. „ზაფხულის დრო“ იმოქმედებს იქამდე, სანამ — 1 ოქტომბრამდე.

საქართველოს სსრ სახსტანდარტის თავმჯდომარემ ნ. ა. გიორგობაძემ საქართველოს მინისტრთა კორესპონდენტს უთხრა:

— ჩვენს ქვეყანაში ზაფხულისა და ზამთრის დროთა მუშაობაზე პირველად შარშან 1 აპრილიდან გადავედით. ჩვენი სამმართველოს მიერ მოწყობილმა შემოწმებამ დაადასტურა, რომ ამან დიდი სოციალური და ეკონომიკური სარგებლობა მოგვიტანა.

ელექტროენერგიის საერთო ეკონომია ორასრული ექვსი თვის განმავლობაში რესპუბლიკაში დაახლოებით 21 მილიონ კილოვატს შეადგენს. იგი მიღებულია ძირითადად ბინების, დაწესებულებების, საამქროების, ქუჩების განათებაზე დახარჯული ენერგიის შემცირების შედეგად. დაზოგილია სამი ათას ტონაზე მეტი პირობითი საბობი. იგი გადაიქცა ელექტროენერგიისა და საბობის ერთგვარ რეზერვად, რომელსაც გამოვიყენებთ შემოდგომა-ზამთრის პერიოდში. ნათელი ფლის ხანგრძლივობის გადიდება დადებითად შეფასდა შენებლობასა და სასოფლო-სამეურნეო წარმოებაშიც.

„ზაფხულის დრომ“ კეთილი გავლენა იქონია სასკოლო საქმეებზეც. მაგალითად, გაზაფხული და ზაფხულის დამდეგი შარშან ცხელი აღმოჩნდა და პიგიენისტთა აზრით, პირველი ცვლის შეცადნეობის დაწყების ერთი საათით წინ გადაწევამ გაზარდა სწავლის ეფექტიანობა, რამდენაც გაკვეთილები დღის უფრო ჩვილ დროს ტარდებოდა.

ჩვენ მიერ სამრეწველო საწარმოებში, სკოლებსა და სკოლამდელ დაწესებულებებში შესრულებულმა ანალიზმა ძალზე საინტერესო შედეგები მოგვცა. თბილისს, ქუთაისს, რუსთავსა და ზესტაფონს მსგავლ სამეწველო საწარმოებში შემცირდა საავადმყოფო ფურცლების რაოდენობა, გაიზარდა შრომის ნაყოფიერება. ამ ქალაქების სკოლებსა და სკოლამდელთა დაწესებულებებში შემცირდა ბავშვთა დაავადებანი. „ზედმეტმა“ სინათლეებმა საათმა ადამიანებს საშუალება მისცა მეტი დრო დათმოთ დასვენებისათვის, სპორტში მეცადინეობისათვის, ბაღ-ბოსტნებში მუშაობისათვის. სკოლებში მოწყობილმა გამოკითხვამ გვიჩვენა, რომ ბავშვები უფრო ხშირად დადიოდნენ თეატრებში, სხვა სანახაობის დაწესებულებებში.

„ზაფხულის დროზე“ გადასვლა კვლავ შეეხება ჩვენი ცხოვრების მრავალ მხარეს. სპორტი გაზღვება ტრანსპორტის, „ავეზრაგაბმულობის, ტელევიზიის, რადიომაუწყებლობის, ვეჭრობის მუშაობის გარკვეული გარდაქმნა. ეშვენ არ იწვევს, რომ ამჯერადაც ეს გარდაქმნა რესპუბლიკაში ორგანიზებულად განხორციელდება, მით უმეტეს, რომ გამოცდილება უკვე გვაქვს.

ეკონომია

ინდივიდუალური კოეფიციენტები

ბაღრაკინს საკავშირო ფედერაციამ გამოაქვეყნა ქვეყნის უფლებრივ მოკადრაკეთა ინდივიდუალური კოეფიციენტების ცხრილი.

ქალთა შორის პირველ ადგილზეა მსოფლიო ჩემპიონი მაია ჩიბურდანიძე — 2426 ქულა. მომდევნო ადგილები: 2. ნანა ალექსანდრია — 2394, 3. მსოფლიო ექს-ჩემპიონი ნონა გაფრინდაშვილი — 2360, 4. ნანა იოსელიანი — 2352, 5. მარტა ლიტინსკაია— 2340, 6. ელენე ახმილოვსკაია — 2336, 7. ირინე ლევიტინა — 2290, 8. ელენე ფატალიმეკოვა— 2290, 9. ნინო გურიელი — 2284, 10. ლუდმილა ზაიცევა — 2264.

ვაჟთა შორის პირველ ადგილზეა მსოფლიო ჩემპიონი ანატოლი კარპოვი — 2723 ქულა. მომდევნო ადგილები: 2. გარი კასპაროვი — 2641, 3. მსოფლიო ექს-ჩემპიონი ბორის სპასკი — 2625, 4-5. მსოფლიო ექს-ჩემპიონები მიხეილ ტალი და ტიგრან პეტროსიანი — 2618-2618, 6. ალექსანდრე ბელიავსკი — 2610, 7. ლევ პოლუგაევსკი — 2602, 8. ოლეგ რომანიშინი — 2594, 9. იური ბალაშოვი — 2593, 10. ვიტალი ცეშკოვსკი — 2590.

სამი ლიდერი

გუშინ გაიმართა უმაღლესი ლიგის ფეხბურთელთა საკავშირო ჩემპიონატის მეორე ტურის ბოლო მატჩი. ცსკაშ მიიღო „ფახთაკორი“. შეხვედრა დამთავრდა „ფახთაკორის“ გამარჯვებით — 1:0.

მესამე ტურის მატჩები გაიმართება 2 და 3 აპრილს. თბილისის „დინამოსა“ და ქუთაისის „ტორპედოს“ ამჯერად შინ უწევთ შეჯვედრები. დინამოელები მიიღებენ მინსკელ თანამოკალმეებს, ქუთაისელები კი ბარაოვის „მეტალისტთან“ ითამაშებენ. ამის შემდეგ, 7 აპრილს თბილისის „დინამო“ უმასპინძლებს ლიეპაჯის „სტანდარდს“. რაც შეეხება კიევის დინამოელებთან საკავშირო თასის ნახევარფინალურ მატჩს, რომელიც 10 აპრილს უნდა გამართულიყო, გადატანილია 29 აპრილისათვის. ეს გამოწვეულია იმ მიზეზით, რომ სსრ კავშირის ნაკრები 11 აპრილს არგენტინაში მიემგზავრება.

ახლა კი გავეცნოთ უმაღლესი ლიგის გუნდების გათამაშების ცხრილს:

მდგომარეობა 31 მარტისათვის

	თ.	მ.	ფ.	წ.	ბ.	ქ.
„დინამო“ (კ)	2	2	0	0	7-1	4
„ფუბანი“	2	2	0	0	4-1	4
„დინამო“ (მნ)	2	2	0	0.	2-0	4
„ზენიტი“	2	1	1	0	2-0	3
„ფახთაკორი“	2	1	1	0	1-0	3
„მეტალისტი“	1	1	0	0	1-0	2
„შახტიორი“	2	0	2	0	1-1	2
„ტორპედო“ (მ)	2	0	2	0	1-1	2
„ცსკა“	2	1	0	1	1-1	2
„წინამო“ (თბ)	2	1	0	1	2-3	2
„არარატი“	2	1	0	1	1-4	2
„ყაირათი“	2	0	1	1	1-2	1
„ტორპედო“ (ქ)	2	0	1	1	1-2	1
„სპარტაკი“	2	0	1	1	0-1	1
„ნეფთჩი“	2	0	1	1	1-3	1
„დნეპრი“	1	0	0	1	0-1	0
„ჩერნომორეცი“	2	0	0	2	0-2	0
„დინამო“ (მ)	2	0	0	2	0-3	0

40 მსაჯი

ფიფამ გამოაქვეყნა იმ 40 მსაჯის სია, რომლებიც მსოფლიო ჩემპიონატის თამაშებს უხელმძღვანელებენ. ეი ისინიც: ლაკონე (ალეირია), უოიტი (ინგლისი), ოტერალდე (არგენტინა), ვიორეი (ავსტრია), ალ-დინი (ბაჰრეინი), პოზე (ბელგია), ალვარესი (ბოლივია), კოელიო (ბრაზილია), დიმეკეი (ბულგარეთი), მაკეს (ჩილე), მერსია (კოლუმბია), კალდერონი (კოსტა-რიკა), ლუნდსორეფსენი (დანია), ვალენტინი (შოტლანდია), კასტილიო (ესპანეთი), სოჩი (აშშ), ვოტრო (საფრანგეთი), დვომონი (განა), მოლინა (გვატემალა), ჩან ტამ სუნი (ჰონკონგი), პალოტი (უნგრეთი), მოფეტი (ჩრდ. ირლანდია), კლეინი (ისრაელი), კაზორინი (იტალია), ელ-ფელი (ლიბია), ვასკეზი (მექსიკა), რამირესი (პარაგვაი), კორვერი (პოლანდია), რეგორიდო (პერუ), იარგუსი (პოლონეთი), გარიდო (პორტუგალია), ეშვაილერი (გფრ), პროკოპი (გფრ), რაინეი (რუმინეთი), ფერდინანდსონი (შვეცია), გალერი (შვეიცარია), ხრისტოვი (ჩეხოსლოვაკია), კარდელინო (ურუგვაი), მატოვინოვიჩი (იუგოსლავია).

საბჭოთა კავშირიდან ამ სიაშია ბატონარი. სათადარიგოთა სიაში არიან ესპანელი მსაჯები კარიონი, არმინიო და ალადრენი.

დაუფასდათ!

სსრ კავშირის ხელბურთელ ვალთა ნაკრებმა მომზადებისათვის, რომელმაც წლეულს მსოფლიო ჩემპიონის წოდება მოიპოვა, აგრეთვე მაღალკვალიფიციური სპორტსმენების აღზრდისა და მომზადებისათვის საკავშირო სპორტკომიტეტმა რიგ მწვრთნელებს „სსრ კავშირის სპორტის დამსახურებული მწვრთნელის“ წოდება მიანიჭა. **მათ შორის არიან ჩვენი რესპუბლიკის წარმომადგენელიც — თბილისის „ერეკლეს“ ხელმძღვანელები ჯ. ბაგრატიონი და გ. მაჭავარიანი.** გულითადად ეულოცავი ქართული ხელბურთის ვეტერანებსა და შესანიშნავ აღმზრდელებს ამ ღირსეულ წოდებას.

გაიხსნა საბაზრო ბანაკი

ტელეტაიპით მოვიდა ცნობა, რომ მოეწყო რადიოკავშირის პირველი სეანსი ეკონომიკის (სიმაღლე 8848 მეტრი) საბჭოთა ექსპედიციის „პიმალი-82-ის“ საბაზრო ბანაკიდან. ეს ბანაკი ოფიციალურად გაიხსნა 5300 მეტრ სიმაღლეზე და საბჭოთა ალპინიტა-მართა. შეეხნშნავთ იმასაც, რომ პიმალის პირველი საბჭოთა ექსპედიციის მოიერიშე ჯგუფის შემადგენლობაშია ქართველი მთამსვლელი, 36 წლის აკაკი ხერგიანი. იგი ამავე დროს მისთვის უჩვეულო — კინოოპერატორის როლშიც მოგვევლინება.

რედაქტორი
გ. ბედინეიშვილი.

ტელევიზია

31 მარტი

პირველი პროგრამა: 9.00 — „ვრემია“ (მ.), 9.40 — ქართული დოკუმენტური ფილმები: „ასკანელი მეზიანეები“ და „თეთრი ნაკადულები“, 10.00 — „მოამბე“, 10.30 — „ჩვენს დიდ სამშობლოში“ — დოკუმენტური ფილმი „უფინნო სტარტები“, 10.50 — „ქართული კინოს ისტორიიდან“ — მხატვრული ფილმი „სამი სიცოცხლე“, პირველი და მეორე სერია, 13.00 — მოიმატიკის ტელეკურსი, 13.30 — ამიტრიენტოთათვის — ქართული ენა, 16.50 — შვეიცარელთ გერმანული ენა, 17.20 — მოსწავლეთათვის — „მე კომკავშირელი ვარ“, 18.00 — გადაცემა „თბილისის სახელმწიფო სამედიცინო ინსტიტუტი 50 წლისაა“, 20.00 — „მოამბე“, 20.30 — „საქართველოს კომკავშირი-32-ე—„ახალგაზრდული შეხვედრები“, 22.00 — „ვრემია“ (მ.), 22.35 — „საქართველოს კომკავშირი-32-ე“ — „ახალგაზრდული შეხვედრები“ (გაგრძელება), 23.35 — „ვერნისაჟი“ (ეკონომისა).

მეორე პროგრამა: 17.00 — მოსწავლეთათვის — სსრ კავშირის ისტორია, 17.30 — მოალეგმეტრაციანი მხატვრული ფილმი „ფორტუნა“, 17.40 — მოსწავლეთათვის — მათემატიკა, 18.10 — მუტაციელაციური ფილმი, 18.20 — სტუდენტებისათვის — მასალათა გამძლეობა.

თეატრი

31 მარტი

მარჯანიშვილის სახელობის სახელმწიფო აკადემიური — შთამბეჭდავი (დღისით), რიფლუს დიდი (საღამოს); თბილისის სახელმწიფო დრამატული — ყრუ ღმერთისა.

3. ი. ლენინის სახელობის „დინამოს“ სტადიონი
(აკაკი წერეთლის პრ. № 2)
8 აპრილი

ფეხბურთი

სსრ კავშირის 45-ე ჩემპიონატის გახსნა.
თბილისის „დინამო“ — მინსკის „დინამო“.

დასაწყისი 19 საათზე.

ორგანიზაციებისათვის ბილეთები გაიყიდება 1 და 2 აპრილს 10 საათიდან. ბილეთების **საერთო გაყიდვა — 3 აპრილს 10 საათიდან** სტადიონის № 1-5 და № 9-16 სალაროებზე; სსრ კავშირის სპორტის დამსახურებული ოსტატებისა და სსრ კავშირის დამსახურებული მწვრთნელებისათვის, ოლიმპიურ ასპარეზობათა ჩემპიონებისათვის, მსოფლიო და ევროპის რეკორდსმენებისა და ჩემპიონებისათვის — № 6 სალაროში, სსრ კავშირისა და საქართველოს სსრ უმაღლესი საბჭოების დეპუტატებისა და გმირებისათვის — № 7 სალაროში, დიდი სამამულო ომის ინვალიდებისათვის — № 8 სალაროში.

სათადარიგო შემადგენლობათა შეხვედრა „ლოკომოტივის“ სტადიონზე გაიმართება 2 აპრილს, 18 საათზე.

ნახეთ, ხომ არ მოიგეთ?

ოფიციალური სხვრილი

საქართველოს სსრ ფულისა და ნივთების 1982 წლის მესამე გამოშვების ლატარიის მოგებათა ტირაჟი გაიმართა 1982 წლის 25 მარტს ქ. საშურში.
ტირაჟში გათამაშდა 360.000 მანეთის 117 ნივთმოგება და 199.883 ფულადი მოგება. მოგება ხვდა ლატარიის სერიებისა და ბილეთების შემდეგ ნომრებს:

სერიის №	ბილეთის №	მოგებული ნივთის დასახელება ან ფულადი მოგების ოდენობა	მოგებული ნივთის ფულადი ღირებულება
08008	387*)	50 მანეთი	—
08013	440*)	20 მანეთი	—
08014	016*)	30 მანეთი	—
08021	338*)	100 მანეთი	—
08025	117*)	45 მანეთი	—
08032	195*)	50 მანეთი	—
08044	011*)	25 მანეთი	—
08056	410*)	25 მანეთი	—
08065	068*)	20 მანეთი	—
08067	228*)	20 მანეთი	—
08076	262*)	ავტომანქანა „ვოგული 2101“	6600—00
08082	055*)	მაცივარი „მინსკი“	375—00
08089	492*)	25 მანეთი	—
08112	198*)	30 მანეთი	—
08118	107*)	20 მანეთი	—
08122	072*)	25 მანეთი	—
08123	436*)	20 მანეთი	—
08142	456*)	30 მანეთი	—
08145	256*)	45 მანეთი	—
08146	444*)	ფოტოაპარატი „ზენიტი“	101—00
08156	135*)	25 მანეთი	—
08180	350*)	20 მანეთი	—
08182	492*)	30 მანეთი	—
08184	081*)	30 მანეთი	—
08188	021*)	25 მანეთი	—
08195	1—500	10 მანეთი	—
08209	221*)	20 მანეთი	—
08220	056*)	30 მანეთი	—
08230	331*)	20 მანეთი	—
08232	082*)	50 მანეთი	—
08239	136*)	20 მანეთი	—
08243	345*)	იმპორტული ავეჯის გარნიტური	2125—00
08247	438*)	20 მანეთი	—
08249	112*)	მაცივარი „მინსკი“	375—00
08279	282*)	ელექტროსამოვარი	21—00
08281	472*)	მტვერსასრუტი	37—00
08286	261*)	ელექტროსამოვარი	21—00
08288	355*)	30 მანეთი	—
08322	184*)	ელექტროორცხაკეპი	25—00
08329	254*)	30 მანეთი	—
08333	417*)	25 მანეთი	—
08342	463*)	მტვერსასრუტი	37—00
08358	327*)	25 მანეთი	—
08360	211*)	მაცივარი „ზილი“	370—00
08373	001*)	20 მანეთი	—
08388	379*)	20 მანეთი	—
08396	374*)	ფოტოაპარატი „ზენიტი“	101—00
08421	242*)	ელექტროსამოვარი	21—00
08437	156*)	20 მანეთი	—
08460	435*)	20 მანეთი	—
08486	097*)	მაცივარი „მინსკი“	375—00
08491	100*)	ელექტროორცხაკეპი	25—00
08496	079*)	ელექტროსამოვარი	21—00
08513	341*)	ელექტროსამოვარი	21—00
08538	334*)	40 მანეთი	—
08545	038*)	მტვერსასრუტი	37—00
08596	110*)	30 მანეთი	—
08616	170*)	ელექტროშემწერი	24—00
08627	444*)	30 მანეთი	—
08636	258*)	30 მანეთი	—
08657	239*)	20 მანეთი	—
08658	057*)	20 მანეთი	—
08660	379*)	50 მანეთი	—
08666	419*)	30 მანეთი	—
08667	162*)	45 მანეთი	—
08682	486*)	40 მანეთი	—
08688	312*)	ხალიჩა	456—00
08712	390*)	30 მანეთი	—
08727	371*)	20 მანეთი	—
08736	322*)	25 მანეთი	—
08745	395*)	30 მანეთი	—
08758	285*)	50 მანეთი	—
08768	020*)	30 მანეთი	—
08769	168*)	მაცივარი „ზილი“	370—00
08772	285*)	20 მანეთი	—
08776	220*)	ელექტროსამოვარი	21—00
08783	217*)	45 მანეთი	—
08786	460*)	მტვერსასრუტი	37—00
08798	264*)	25 მანეთი	—
08802	433*)	20 მანეთი	—
08805	404*)	20 მანეთი	—
08813	292*)	45 მანეთი	—
08824	088*)	ელექტროსამოვარი	21—00
08833	055*)	25 მანეთი	—
08848	229*)	30 მანეთი	—
08877	149*)	20 მანეთი	—
08895	029*)	30 მანეთი	—
08897	192*)	30 მანეთი	—
08898	096*)	30 მანეთი	—
08907	038*)	25 მანეთი	—
08922	065*)	25 მანეთი	—
08937	351*)	25 მანეთი	—
08947	065*)	ელექტროსამოვარი	21—00
08963	212*)	30 მანეთი	—
08985	176*)	ყავის ელექტროსაფქვავი	14—00
08990	384*)	25 მანეთი	—
09004	042*)	25 მანეთი	—
09034	258*)	40 მანეთი	—
09041	019*)	50 მანეთი	—
09044	408*)	მაცივარი „ზილი“	370—00
09048	240*)	20 მანეთი	—
09054	263*)	20 მანეთი	—
09074	480*)	30 მანეთი	—
09075	292*)	კონდიციონერი	337—00
09098	436*)	ელექტროსამოვარი	21—00
09110	500*)	20 მანეთი	—
09119	281*)	20 მანეთი	—
09122	028*)	მაცივარი „მინსკი“	375—00
09144	387*)	ელექტროორცხაკეპი	25—00
09145	068*)	30 მანეთი	—
09151	229*)	20 მანეთი	—
09154	054*)	50 მანეთი	—
09167	278*)	ყავის ელექტროსაფქვავი	14—00
09169	364*)	30 მანეთი	—
09180	398*)	25 მანეთი	—
09188	196*)	მაცივარი „მინსკი“	375—00
09193	295*)	ყავის ელექტროსაფქვავი	14—00
09200	453*)	ელექტროორცხაკეპი	25—00
09206	052*)	20 მანეთი	—
09212	429*)	მტვერსასრუტი	37—00
09213	377*)	100 მანეთი	—
09247	418*)	30 მანეთი	—
09226	252*)	30 მანეთი	—
09229	320*)	100 მანეთი	—
09230	485*)	25 მანეთი	—
09247	399*)	30 მანეთი	—
09252	335*)	30 მანეთი	—
09277	441*)	20 მანეთი	—
09285	359*)	20 მანეთი	—
09286	247*)	20 მანეთი	—
09290	466*)	ყავის ელექტროსაფქვავი	14—00
09292	119*)	ავტომანქანა „ვოგული-2101“	6600—00
09309	178*)	მაცივარი „მინსკი“	375—00
09312	084*)	50 მანეთი	—
09314	375*)	250 მანეთი	—
09319	468*)	30 მანეთი	—
09321	327*)	45 მანეთი	—
09326	173*)	20 მანეთი	—
09333	108*)	30 მანეთი	—
09338	303*)	ავტომანქანა „ვოგული-21011“	7300—00
09339	385*)	20 მანეთი	—
09353	148*)	30 მანეთი	—
09376	338*)	30 მანეთი	—
09391	092*)	25 მანეთი	—
09392	388*)	მაცივარი „მინსკი“	375—00
09407	040*)	30 მანეთი	—
09420	125*)	ავტომობილი „ვოგული-2106“	9100—00
09424	477*)	30 მანეთი	—
09435	085*)	500 მანეთი	—
09439	471*)	ავტომობილი „ვოგული-2106“	9100—00
09445	241*)	30 მანეთი	—
09449	425*)	20 მანეთი	—
09451	069*)	ყავის ელექტროსაფქვავი	14—00
09480	054*)	25 მანეთი	—
09483	180*)	30 მანეთი	—
09501	147*)	45 მანეთი	—
09507	212*)	30 მანეთი	—
09510	379*)	30 მანეთი	—
09518	411*)	45 მანეთი	—
09535	326*)	100 მანეთი	—
09536	407*)	ყავის ელექტროსაფქვავი	14—00
09545	096*)	მტვერსასრუტი	37—00
09551	475*)	30 მანეთი	—
09562	050*)	20 მანეთი	—
09568	303*)	100 მანეთი	—
09570	444*)	25 მანეთი	—
09602	236*)	ელექტროორცხაკეპი	25—00
09604	083*)	25 მანეთი	—
09611	316*)	20 მანეთი	—
09627	267*)	25 მანეთი	—
09630	456*)	ელექტროსამოვარი	21—00
09634	409*)	30 მანეთი	—
09636	242*)	20 მანეთი	—
09642	487*)	100 მანეთი	—
09659	132*)	40 მანეთი	—
09661	124*)	45 მანეთი	—
09665	412*)	ფოტოაპარატი „ზენიტი“	101—00
09675	370*)	20 მანეთი	—
09681	1—500	15 მანეთი	—
09692	124*)	მტვერსასრუტი	37—00
09699	051*)	25 მანეთი	—
09710	120*)	45 მანეთი	—
09733	438*)	20 მანეთი	—
09742	102*)	ელექტროორცხაკეპი	25—00
09744	298*)	30 მანეთი	—
09758	466*)	25 მანეთი	—
09777	345*)	მტვერსასრუტი	37—00
09798	442*)	30 მანეთი	—
09806	132*)	100 მანეთი	—
09815	013*)	20 მანეთი	—
09817	388*)	მტვერსასრუტი	37—00
09837	058*)	მაცივარი „მინსკი“	375—00
09845	057*)	20 მანეთი	—
09848	234*)	30 მანეთი	—
09859	371*)	გაზქურა „ბრესტი“	130—00
09878	402*)	20 მანეთი	—
09883	082*)	40 მანეთი	—
09886	345*)	20 მანეთი	—
09893	263*)	მაცივარი „მინსკი“	375—00
09901	073*)	25 მანეთი	—
09915	150*)	40 მანეთი	—
09926	357*)	ავტომანქანა „ვოგული-2106“	9100—00
09970	362*)	მტვერსასრუტი	37—00
09977	107*)	20 მანეთი	—
09992	144*)	250 მანეთი	—
10001	458*)	ავტომანქანა „ვოგული-21011“	7300—00
10016	042*)	ელექტროსამოვარი	21—00
10020	224*)	30 მანეთი	—
10024	365*)	50 მანეთი	—
10028	204*)	20 მანეთი	—
10064	268*)	მტვერსასრუტი	37—00
10068	202*)	20 მანეთი	—
10081	367*)	კონდიციონერი	337—00
10110	404*)	30 მანეთი	—
10121	090*)	20 მანეთი	—
10139	457*)	25 მანეთი	—
10141	202*)	მტვერსასრუტი	37—00
10148	173*)	20 მანეთი	—
10152	190*)	30 მანეთი	—
10153	064*)	მაცივარი „ზილი“	370—00
10158	268*)	30 მანეთი	—
10165	140*)	20 მანეთი	—
10245	264*)	მტვერსასრუტი	37—00
10253	004*)	30 მანეთი	—
10265	248*)	30 მანეთი	—
10273	001*)	25 მანეთი	—
10274	116*)	ყავის ელექტროსაფქვავი	14—00
10289	251*)	30 მანეთი	—
10296	354*)	ავტომანქანა „ვოლგა“ გაზ-24	15000—00
10302	027*)	25 მანეთი	—
10317	435*)	50 მანეთი	—
10319	046*)	50 მანეთი	—
10326	110*)	25 მანეთი	—
10328	246*)	25 მანეთი	—
10340	180*)	ხალიჩა	456—00
10345	194*)	100 მანეთი	—
10346	015*)	20 მანეთი	—
10349	425*)	ყავის ელექტროსაფქვავი	14—00
10350	438*)	30 მანეთი	—
10358	047*)	იმპორტული ავეჯის გარნიტური	2125—00
10368	235*)	25 მანეთი	—
10371	343*)	კონდიციონერი	337—00
10389	276*)	100 მანეთი	—
10395	427*)	20 მანეთი	—
10402	258*)	25 მანეთი	—
10407	031*)	45 მანეთი	—
10417	207*)	30 მანეთი	—
10419	180*)	გაზქურა „ბრესტი“	130—00
10420	292*)	30 მანეთი	—
10427	491*)	მაცივარი „ზილი“	370—00
10452	077*)	30 მანეთი	—
10462	441*)	50 მანეთი	—
10463	298*)	30 მანეთი	—
10467	069*)	50 მანეთი	—
10472	254*)	30 მანეთი	—
10483	375*)	30 მანეთი	—
10533	250*)	გაზქურა „ბრესტი“	130—00
10540	188*)	40 მანეთი	—
10551	475*)	20 მანეთი	—
10568	075*)	ავტომანქანა „ვოგული“-2101“	6600—00
10590	048*)	30 მანეთი	—
10601	282*)	ელექტროსამოვარი	21—00
10615	138*)	მტვერსასრუტი	37—00
10619	247*)	20 მანეთი	—
10650	267*)	25 მანეთი	—
10695	214*)	ელექტროსამოვარი	21—00
10712	226*)	20 მანეთი	—
10721	304*)	30 მანეთი	—
10727	182*)	45 მანეთი	—
10729	190*)	20 მანეთი	—
10736	477*)	45 მანეთი	—
10738	191*)	45 მანეთი	—
10749	288*)	25 მანეთი	—
10769	208*)	მაცივარი „მინსკი“	375—00
10777	271*)	20 მანეთი	—
10798	376*)	20 მანეთი	—
10804	096*)	ელექტროსამოვარი	21—00
10826	447*)	45 მანეთი	—
10841	454*)	20 მანეთი	—
10848	076*)	40 მანეთი	—
10870	1—500	10 მანეთი	—
10887	210*)	30 მანეთი	—
10890	367*)	20 მანეთი	—
10908	319*)	50 მანეთი	—
10914	476*)	მაცივარი „მინსკი“	375—00
10926	372*)	20 მანეთი	—
10936	272*)	25 მანეთი	—
10950	301*)	45 მანეთი	—
10954	443*)	30 მანეთი	—
10979	045*)	20 მანეთი	—
10992	339*)	ხალიჩა	456—00
11005	194*)	100 მანეთი	—
11035	416*)	კონდიციონერი	337—00
11041	184*)	100 მანეთი	—
11043	240*)	100 მანეთი	—
11052	398*)	30 მანეთი	—
11056	407*)	ავტომანქანა „ვოგული“-21011“	7300—00
11058	487*)	ყავის ელექტროსაფქვავი	14—00
11074	424*)	20 მანეთი	—
11076	248*)	ავტომანქანა „ვოგული-2101“	6600—00
11078	225*)	30 მანეთი	—
11082	302*)	30 მანეთი	—
11084	146*)	ელექტროორცხაკეპი	25—00
11090	448*)	30 მანეთი	—
11100	356*)	25 მანეთი	—
11105	415*)	20 მანეთი	—
11108	453*)	50 მანეთი	—
11109	329*)	მაცივარი „ზილი“	370—00
11113	394*)	ელექტრომიქსერი	24—00
11119	262*)	მაცივარი „ზილი“	370—00
11122	098*)	40 მანეთი	—
11133	286*)	30 მანეთი	—
11139	091*)	მაცივარი „ზილი“	370—00
11154	339*)	30 მანეთი	—
11158	473*)	მტვერსასრუტი	37—00
11175	071*)	20 მანეთი	—
11176	288*)	30 მანეთი	—
11196	166*)	30 მანეთი	—
11202	045*)	30 მანეთი	—
11219	293*)	30 მანეთი	—
11224	191*)	25 მანეთი	—
11230	184*)	ელექტროორცხაკეპი	25—00
11237	311*)	მტვერსასრუტი	37—00
11241	424*)	45 მანეთი	—
11249	212*)	45 მანეთი	—
11253	360*)	20 მანეთი	—
11254	344*)	45 მანეთი	—
11255	195*)	60 მანეთი	—
11256	094*)	30 მანეთი	—
11263	347*)	ელექტროორცხაკეპი	25—00
11268	092*)	ავტომანქანა „ვოგული-21011“	7300—00
11270	211*)	20 მანეთი	—
11287	241*)	20 მანეთი	—
11333	063*)	30 მანეთი	—
11359	482*)	ყავის ელექტროსაფქვავი	14—00
11362	247*)	30 მანეთი	—
11367	245*)	მაცივარი „ზილი“	370—00
11372	157*)	40 მანეთი	—
11377	477*)	30 მანეთი	—
11378	481*)	100 მანეთი	—
11379	487*)	გაზქურა „ბრესტი“	130—00
11380	158*)	20 მანეთი	—
11381	161*)	100 მანეთი	—
11383	084*)	50 მანეთი	—
11394	214*)	მაცივარი „ზილი“	370—00
11396	338*)	მტვერსასრუტი	37—00
11414	089*)	45 მანეთი	—
11423	130*)	25 მანეთი	—
11426	108*)	20 მანეთი	—
11461	468*)	30 მანეთი	—
11492	125*)	30 მანეთი	—
11499	474*)	კონდიციონერი	337—00
11502	147*)	30 მანეთი	—
11506	453*)	25 მანეთი	—
11545	379*)	მაცივარი „ზილი“	370—00
11548	458*)	გაზქურა „ბრესტი“	130—00
11555	215*)