საქართველოს
რესპუბლიკური
ბიბლიოთეკა

პროლეტარებო ყველა ქვეყნისა, შეერთდით!

კომუნისტი

СССР

საქართველოს კომუნისტური პარტიის ცენტრალური კომიტეტის,
საქართველოს სსრ უმაღლესი საბჭოს და მინისტრთა საბჭოს ორგანო

КОМУНИСТИ — ОРГАН ЦК КП ГРУЗИИ, ВЕРХОВНОГО СОВЕТА И СОВЕТА МИНИСТРОВ ГРУЗИНСКОЙ ССР

გაზეთი გამოდის 1920 წლის 3 ივნისიდან

№ 104-105 (18346-7) | სამშაბათი, 4 მაისი, 1982 წელი | ფასი 5 კაპ.

სკკპ ცენტრალურ კომიტეტსა და სსრ კავშირის მინისტრთა საბჭოში

სკკპ ცენტრალურმა კომიტეტმა და სსრ კავშირის მინისტრთა საბჭომ მიიღეს დადგენილება „1982 წელს მოსავლის ალების, სოფლის მეურნეობის პროდუქტების დამზადებისა და 1982-83 წლის კერიოდში პირუტყვის წარმატებით გამოზამთრების უზრუნველყოფის დამატებითი ღონისძიებების შესახებ“

იმ მიზნით, რომ დროულად მოეყაროს მოსავლის ალება, სოფლის მეურნეობის პროდუქტების დამზადება და წარმატებით განხორციელდეს პირუტყვის ზამთრობა, სკკპ ცენტრალურმა კომიტეტმა და სსრ კავშირის მინისტრთა საბჭომ მოკავშირე რესპუბლიკების კომპარტიათა ცენტრალურ კომიტეტებს და მინისტრთა საბჭოებს, სსრ კავშირის სოფლის მეურნეობის სამინისტროს, სსრ კავშირის სახელმწიფო კომიტეტებს და ინსტიტუტებს, „სახსოფლტექნიკის“, სსრ კავშირის დამზადების სამინისტროს, სსრ კავშირის კავშირების „ცენტროსოიუზს“, პარტიის სამხარეო, საოლქო და რაიონულ კომიტეტებს, ავტონომიური რესპუბლიკების მინისტრთა საბჭოებს და სახალხო დეპუტატთა ადგილობრივი საბჭოების აღმასკომებს, ადგილობრივ სასოფლო-სამეურნეო ორგანოებს, კოლმეურნეობებს, საბჭოთა მეურნეობებს, სარემონტო სახელოსნოებსა და სსრ კავშირის „სახსოფლტექნიკის“ საწარმოთა სამძღვარებს სრული გამოყენება, მოაწყონ მათი მუშაობა ორ ცვლად. თუ საჭირო გახდა, სარემონტო სამუშაოებში ჩაბას სამრეწველო საწარმოთა მუშები.

— შექმნან მოსავლის ალების დაწყების-წინ სსრ კავშირის „სასოფლტექნიკის“ ორგანიზაციებში, კოლმეურნეობებსა და საბჭოთა მეურნეობებში საჭირო რაოდენობის კვანძების, აგრეგატებისა და სათადარიგო ნაწილების საცალო ფონდი, მოამზადონ ტექნიკური მომსახურების სტაციონარული და მოძრავი საშუალებანი, უზრუნველყონ სადისპეტჩერო კავშირის საამქრო მუშაობა, განახორციელონ ღონისძიებანი, რათა დროულად შეკეთდეს მეცხოველეობის სადგომები, საკვების საამქროები, სასასუყობო სათავსები, სილოსისა და სენაჟის საცავები, საშრობ-სახმობი პუნქტები და ამ ნაგებობათა მოწყობილობა;

— შეიმუშაონ და განახორციელონ ღონისძიებანი, რათა მოსავლის ალების, დამამზადებელი პუნქტებისა და შენახვის ადგილებში გადაზიდვის დროს თავიდან იქნეს აცილებული სოფლის მეურნეობის პროდუქციის დანაკარგები;

— დააკომპლექტონ მეურნეობანი ტრაქტორისტ-მემანქანეებით მანქანა-ტრაქტორთა აგრეგატებისა და კომბაინების ორ ცვლად მუშაობისათვის, უზრუნველყონ მექანიზატორთა ქვალიფიკაციის ამაღლება, კოლმეურნეობებსა და საბჭოთა მეურნეობებში ტექნიკის გამოყენების მოწინავე მეთოდების დანერგვა, მოსავლის ალების სამუშაოთა ორგანიზაცია მოსავლის ასაღებ-სატრანსპორტო კომპლექსების (რაზმების) გამოყენების საფუძველზე, ფართოდ გააჩაღონ სოფლის მეურნეობის მექანიზატორთა სოციალისტური შეჯიბრება უდიდესი შრომის ნაყოფიერების მისაღწევად, ამასთან უზრუნველყონ სამუშაოთა მაღალი ხარისხი და მოსავლის ასაღები მანქანების სიმძლავრის მაქსიმალური გამოყენება;

— უზრუნველყონ მეურნეობებში მოსავლის ალებისა და სოფლის მეურნეობის პროდუქტების დამზადების პერიოდში საზოგადოებრივი საბჭოების ფუნქციონირება, ფართოდ გააჩაღონ სოციალისტური შეჯიბრება ადამიანური რესურსების ეფექტიანი გამოყენებისა და ტექნიკის ეფექტიანი ექსპლუატაციისთვის, ეფექტიანად ებრძოლონ ბოროტად გამოყენებულ ტექნიკურ საშუალებებს, ბოროტად ხარჯავენ ნავთობპროდუქტებს, ბოროტად ხარჯავენ ელექტროენერგიას, ბოროტად ხარჯავენ ბალასტურ მასალებს, ბოროტად ხარჯავენ ბეტონს, ბოროტად ხარჯავენ ლითონს, ბოროტად ხარჯავენ ხეს, ბოროტად ხარჯავენ ფეტრს, ბოროტად ხარჯავენ ბამბის ნაჭრებს, ბოროტად ხარჯავენ ბოლოს, ბოროტად ხარჯავენ ბენზინ

განვამტკიცოთ შეძენილი გამოცდილება, კიდევ უფრო ავამაღლოთ პარტორგანიზაციების ავტორიტეტი

სკკპ ცენტრალური კომიტეტის პოლიტბიუროს წევრობის კანდიდატის, საქართველოს კომპარტიის ცენტრალური კომიტეტის პირველი მდივნის ამხანაგ ე. ა. შევარდნაძის სიტყვა პირველადი პარტიული ორგანიზაციების მდივნების პირველ რესპუბლიკურ კრებაზე 1982 წლის 27 აპრილს

ამხანაგებო!

მე დავალებული მაქვს გამოვიდე ჩვენი კრების დასასრულს.

ამრიგად, ეს რამდენადმე საბოლოო სიტყვაა, რომელიც მიმდი დავიწყო იმით, რომ დღეს არცთუ ისე ჩვეულებრივი კრება გვაქვს. მართლაც, აქ დამსწრეთგან ვერავის ვერ უსაყვედურებ, რომ იშვიათად ესწრება კრებებს. მაგრამ დარწმუნებით შეგვიძლია ვთქვათ, რომ ისეთი კრებაზე, როგორიც დღევანდელია, ჯერჯერობით არც ერთ ჩვენგანს არ მიუღია მონაწილეობა.

დღეს ჩვენთან პირველად იმართება **პირველადი პარტიული ორგანიზაციების** მდივნების კრება, თანაც **რესპუბლიკური** კრება. და გავახარებს, რომ ჩვენი ასეთი პირველი ცდა უთუოდ წარმატებით დამთავრდა. ნამდვილად კარგი კრება გამოდგა, გაიმართა კარგი, დაინტერესებული, სასარგებლო, მრავალი თვალსაზრისით საჭიროსა და სასმენელი სიტყვა-ბაასი. მხედველობაში მაქვს არა მარტო დღევანდელი აზრთა გაზიარება, არამედ უკანასკნელი დღეების მანძილზე გაწეული მთელი მუშაობაც.

პირველადი პარტორგანიზაციების მდივნების რესპუბლიკური კრება დიდმნიშვნელოვანი მოვლენაა რესპუბლიკის მთელი პარტორგანიზაციის ცხოვრებაში, ვინაიდან სწორედ პირველადი ორგანიზაციები, რომლებიც პარტიის საფუძველს შეადგენენ, საბჭოთა კავშირის კომუნისტური პარტიის ორგანიზიებული სტრუქტურის თავარი რგოლებია, მთელი საქმიანობა მთელი შინაპარტიული მუშაობის ერთ-ერთი უმნიშვნელოვანესი სფეროა, პარტიაში მათ წამყვანი როლი ეკუთვნით.

ჩვენი კრება კიდევ ერთხელ დადასტურებს, რაოდენ დიდ, რაოდენ ზეგონებელ უურადღებას უთმობენ პარტია, მისი ცენტრალური კომიტეტი, ცენტრალური კომიტეტის სმდივანი, პირადად ამხანაგი ლეონიდ ილიას ძე ბრეჟნევი პარტიული მშენებლობის, შინაპარტიული მუშაობის შემდგომი სრულყოფის საკითხებს.

ცხადაა რა ურღვევი ერთგულება პარტიული ცხოვრების ლენინური ნორმებისა და პარტიული ხელმძღვანელობის პრინციპებისადმი, სკკპ ცენტრალური კომიტეტის 1964 წლის ოქტომბრის პლენუმმა შეიმუშავა ღონისძიებანი პარტიულ ხელმძღვანელობაში სუბიექტივიზმისა და ვოლუნტარიზმის, ადმინისტრირების ელემენტების დასაძლევად, აღადგინა ერთიანი საოლქო, საბზარეო პარტიული ორგანიზაციები, კვლავ შექმნა პარტიის რაიონული კომიტეტები, რომლებშიც თავი მოუყარა ყველა პირველადი პარტიული ორგანიზაციის ხელმძღვანელობამ. როგორც გათვალისწინებულია საბჭოთა კავშირის კომუნისტური პარტიის წესდებით, პარტიული ორგანიზაციები და მათი ხელმძღვანელები კვლავ იგი ტერიტორიულ-საწარმოო წინშია — ერთადერთი სწორი, ნაცადი ლენინური ნიშნით.

სკკპ XXIII, XXIV, XXV და XXVI ყრილობების ისტორიული გადაწყვეტილებანი ახალი, განსაკუთრებული ძალით აღასტურებენ, რაოდენ დიდ და მუდმივ ზრუნვას იჩენს პარტია თავისი პირველადი ორგანიზაციებისათვის, მათი ინიციატივისა და თვითმოქმედების შემდგომი განვითარებისათვის, პარტიის პოლიტიკის განხორციელებაში მათი როლისა და ფუნქციების ფართოდ ინფორმირებისა და ინიციატივისა და თვითმოქმედების შემდგომი განვითარებისათვის, პარტიის პოლიტიკის განხორციელებაში მათი როლისა — და ფუნქციონირების ფართოდ ინფორმირებისა,

განვამტკიცოთ შეძენილი გამოცდილება, კიდევ უფრო ავამაღლოთ პარტორგანიზაციების ავტორიტეტი

(გაგრძელება)

სწორედ პარტიული ორგანიზაცია უნდა ასრულებდეს **სოციალისტური შეჯიბრების ორგანიზაციის ყველა ეტაპზე — ვალდებულებათა შემოშვებიდან მათს შესრულებამდე და შედეგების შეჯამებამდე** — პროფკავშირული, კომკავშირული ორგანიზაციების, დირექციის, სოცშეჯიბრების ინფორმაციის მეადგილეობის **კოორდინატორის**, როგორ, ეს ასპობა ზოგან უკვე დაავიწყდათ. ეროგინ არ იქნება, თუ გავიზიარებთ ზოგიერთი მოკავშირე რესპუბლიკის გამოცდილებას, სადაც შექმნილია **სოციალისტური შეჯიბრების ორგანიზატორთა მომზადების სახალხო უნივერსიტეტები.**

შეჯიბრებაში წარმატებას მივაღწევთ მხოლოდ იმ შემთხვევაში, თუ მის ორგანიზაციას კომპლექსურად მოვეკიდებით. ახლა მთავარია შეჯიბრება ისე წარმართოთ, რომ მივაღწიოთ საუკეთესო მაჩვენებლებს დარგში, რესპუბლიკაში, კავკასიაში. აქ დარბაზში სხედან მრეწველობის, მშენებლობის, ტრანსპორტის საწარმოების, მშენებლობის პირველად პარტიული ორგანიზაციების მდივნები, ეთხოვთ, ამხანაგებო, განსაკუთრებული ყურადღება მიაპყროთ ამას — სწორედ საუკეთესო საბოლოო შედეგებს უნდა მივაღწიოთ დარგში, რესპუბლიკაში, კავკასიაში. სწორედ ეს არის, თუ განვაკეთ, ჩვენი **მაგისტრალური ხაზი სამეურნეო მშენებლობისადმი პარტიულ ხელმძღვანელობაში.**

ამ ხაზის განხორციელებისათვის ბრძოლაში დიდმნიშვნელოვანი ადგილი უკავია შრომის ორგანებიზაციისა და ანაზღაურების ბრიგადულ ფორმებს. როგორ ინერგვება ეს მეთოდი რესპუბლიკის მრეწველობაში, რა ნაკლოვანებებია ამ საქმეში, ცენტრალური კომიტეტის ბიუროს ამას წინათ აქონა ბიუროს წევრთა, თბილისის დამტრეროვის სახელობის საავიაციო ქარხნის ხარატმა ამხ. ტ. ვ. როსტიაშვილმა.

საკმაებით ვეთანხმებით ტრიფონ ვახტანგის ძე როსტიაშვილს იმაში, რომ ვეღარ შეეფერებიან ისეთ მდგომარეობას, როგორიც შეიქმნა მთელ რიგ საწარმოებში, სადაც შრომის ორგანიზაციის და ანაზღაურების ამ ფორმის დანერგვას ფორმალურად ეკიდებიან. არადა, ეს ხომ, შეიძლება ითქვას, პირველი და პარტიული და პროფკავშირული ორგანიზაციების ღვაწლი საქმეა. ამაზე სწორად ილაპარაკა თბილისის სხრ კავშირის 50 წლის თავის სახელობის საწარმოო გაერთიანების პარტკომის მდივანმა ამხ. შ. ვ. კოხრიძემ. ჯერ ყველა ჩვენგანს შეეძლო დაეწმუნებულიყო, რომ, როცა პირველადი პარტიული ორგანიზაცია სერიოზულად, დაკვირვებით კიდებს საქმეს ხელს, შედეგიც მალე იჩენს თავს, კომუნისტების მეცადინეობა რეალურ ნაყოფს იძლევა.

ცხადია, ეერაფერით ვერ დავკერდებით იმას, რომ მრეწველობის საწარმოებში შრომის ორგანიზაციის ბრიგადული ფორმის დანერგვის შიბედვით ჩვენი რესპუბლიკა ჩამორჩება სამეულო საკავშირო დონეს. ყველამ უნდა ნახოთ თქვენთან წარმოებაში, როგორ მიდის საქმე ამ თვალსაზრისით. არ გვეკადრება, რომ ჩვენში კომპლექსური ბრიგადების საერთო რაოდენობაში კომპლექსურთა ხვედრითი წილი 15-20 პროცენტს არ აღემატება, შრომითი მონაწილეობის კოეფიციენტის მიხედვით ხელფასს კი ბრიგადების მხოლოდ 10 პროცენტი ანაწილებს. არადა, სწორედ ეს პრინციპია გაბმაზზეკერული ბრიგადული იჯარის მეთოდით მუშაობის პირობებში.

ძალზე მნიშვნელოვანია, რომ პირველადს პარტორგანიზაციაში მობილ ყოველ სახარებელო ზამოწყობას მხარს ვუჭერდეთ, ვიწონებდეთ დადებითს გამოცდილებას, სტიმულს ვაძლევდეთ, პრობლემებს ვუშველდეთ, ვაკრიტიკებდეთ, ვამკვიდრებდეთ მას.

III.

პირველადი პარტიული ორგანიზაციების, ისევე როგორც მთელი პარტიის ყველაზე დიდი საზრუნავი — **ეს არის ზრუნვა ადამიანისათვის, მისი კეთილდღეობისათვის, მისი ცხოვრების დონის ამაღლებისათვის.** პარტიის ლოზუნგი „ყველაფერი ადამიანისათვის, ყველაფერი ადამიანის კეთილდღეობისათვის“ უნდა ზორეკილდებოდეს ყოველ შრომითს კოლექტივში, ყოველ პარტიულ ორგანიზაციაში, ჩვენი სახალხო მეურნეობის ყველა სფეროში, საზოგადოებრივი ცხოვრების ყველა დარგში.

უწინარეს ყოვლისა უფრო ეფექტიანად უნდა გადაეწყვიტოთ **სპიონარ მშენებლობის** ამოცანები. ეს, შეიძლება ითქვას, უმთავრესი საკითხი, უმთავრესი პრობლემაა. უნდა აღინიშნოს, რომ უკანასკნელ წლებში ჩვენს მშენებლებმა არცთუ მცირე წარმატებებს მიაღწიეს ამ დარგში. მეცხრე წლის ზედიზედ სრულდება ბინების საექსპლოატაციოდ გადაცემის გეგმა. შარშან მეათე ხუთწლედის პირველ წლეთან შედარებით საბინაო მშენებლობაში კაპიტალდაბანდებათა მოცულობა დაფინანსების ყველა წყაროს ხარჯზე 34 პროცენტით გაიზარდა.

მაგრამ **აქ ჯერ კიდევ** ბევრია გადასაჭრელი პრობლემა, და პირველადმა პარტორგანიზაციებმა თავიანთი გასაკუთრებული კონტროლი უნდა დაუწესონ, **უწინარეს ყოვლისა, საბინაო მშენებლობის ხარისხის საკითხებს.** სწორედ აქ შეუძლიათ მათ მოახდინონ ყველაზე ეფექტური ზემოქმედება, რადგან სწორედ აქ განსაკუთრებით ვერა გვაქვს რიგიანად საქმე.

1980 წელს, მაგალითად, „კარგი“ და „იმენტული“ შეფასებით საექსპლოატაციოდ გადაეცა საცხოვრებელი სახლების მხოლოდ 35 პროცენტი, შარშან —22 პროცენტი, მთლიანად მეათე ხუთწლედში კი 43 პროცენტი.

საბინაო მშენებლობის ხარისხს მკვეთრად აქვეთებს ის, რომ ჯერეოვანი რიტმულობა არ არის სახლების საექსპლოატაციოდ გადაცემაში. წლითიწლობით იზრდება ეკოთხე კვარტალში, და განსაკუთრებით დეკემბერში ჩაბარებული ბინების ხვედრითი წილი. შარშან, მაგალითად, ბინების მთელი მოცულობის თითქმის ნახევარი წლის ბოლო თვეს გადაეცა საექსპლოატაციოდ. რა ხარისხზე შეიძლება ლაპარაკი ასეთ შემთხვევაში?

ამას წინათ ცენტრალური კომიტეტის ბიუროზე მკაცრად დაისაჯნენ სამშენებლო ორგანიზაციათა ის ხელმძღვანელები, რომლებიც ურიგდებიან წუნს საბინაო მშენებლობაში. მშენებლობის სამინისტროს № 8 და № 9 ტრესტების მმართველები ამხ. ჯ. ტ. რაზმაძე და ამხ. ს. ვ. გეგრგაული, სასოფლო მშენებლობის სამინისტროს № 5 ტრესტის მმართველი ამხ. გ. ვ. გაბისონია განთავისუფლებული არიან თანამდებობიდან, პარტიული სასჯელი დაედო ლილოს № 1 სახლთსაშენებელი კომბინატის უფროსს ამხ. თ. ს. რუხაძეს. ასეთ შემთხვევაში პირველადმა პარტიულმა ორგანიზაციებმა თავად უნდა განახლონონ ხელმძღვანელის პერსონალური პასუხისმგებლობის საკითხი.

ამასთან დაკავშირებით საყვედურის ღირსი არიან პარტიული ორგანიზაციები და პარტბიუროების მდივნები ამხანაგები ტ. ე. გოქსაძე, ნ. დ. ხოჯევანშვილი, ზ. ვ. ფაჩუელა, ი. ზ. დოლიძე. ამბობენ, რომ საბინაო მშენებლობის დაბალი ხარისხის საკითხები განიხილეს პარტბიუროების სხდომებზე. რამდენადაც ასეთმა განხილვამ ვერაფერი ვერ შეეცვალა, უნდა ვფიროთო, რომ ისინი ფორმალურად განუხილავთ.

ძალზე ყველამ იცით რა დიდ და საკმაებით კანონიერ უკმაყოფილებას იწვევს მოსახლეობაში ის ფაქტი, რომ საცხოვრებელი სახლები საექსპლოატაციოდ ბარდება დიდი ხარვეზებით, მოსახარკეთეული, სანტექნიკური სამუშაოები მეტად დაბალ დონეზეა შესრულებული. მთელ ამ საკითხებს უშუალოდ უნდა მოპკიდონ ხელი პირველადმა პარტიულმა ორგანიზაციებმა, შესაბამისმა საკონტროლო ორგანოებმა. ეს საქმე არ მოითხოვს სპეციალურ მატერიალურ ხარჯებს. უბრალოდ მას უნდა შეკვეთდოთ სულითა და გულით, სურვილით, რომ ამ ამოცანათა გადაწყვეტისათვის დაერაზმთ მშენებლები, უწინარეს ყოველისა, კომუნისტები.

უეცილებად უნდა მივაღწიოთ რომ ყველი პარტიული ორგანიზაცია რა სფეროშიც უნდა მუშაობდეს, რა სფეროშიც უნდა მოქმედებდეს, **ყველგან, ყოველთვის და ყველაფერში, უწინარეს ყოველისა, იზრდიდეს მაქსიმალურ ზრუნვას ადამიანებისათვის, მათი ყველაზე ხალრებო საჭიროებებისა და მოთხოვნილებების დაკმაყოფილებისათვის, კონკრეტული ყურადღების მაქსიმუმს კონკრეტული ადამიანისადმი.**

სწორედ ასეთი მიდგომაა საჭირო ცხოვრების ყველა სფეროში — ყველა სახეობის ტრანსპორტის, მეტადრე ავიაციის ტრანსპორტის მუშაობის ორგანიზაციაშიც, სადაც ჯერ კიდევ არის ბევრი ნაკლი. და ბოლოს და ბოლოს საკონცეფონო ქსელში ჯეროვანი წესრიგის დამყარებაშიც, სადაც საქმის ვითარება ჯერ კიდევ არ არის დამაკმაყოფილებელი. მაგრამ ავიმორეკბმეოლობის სამინისტროს პარტბიუროს მდივანს ამხ. შ. ლ. სულაბერიძეს, რომლის გამოსვლაში აღძრული იყო ზეგრი საინტერესო საკითხი, ამის შესახებ, სამწუხაროდ, არაფერი უთქვამს. იმედი უნდა ვიქონიოთ, რომ გადაწყვეტილება, დაამყარონ სამინისტროს აპარატის კოუნისტთა მკაცრი ურთიერთმოქმედება საქეთეწყვნო საწარმოთა პარტორგანიზაციებთან, ხელს შეუწყობს მუშაობას, უფრო ოპერატიულად გადაგვაწყვეტინებს პრაქტიკულ საკითხებს. უნდა ვიფიროთო, რომ ერთი დარგის, ერთი სამინისტროს ფარგლებში სხვადასხვა პარტორგანიზაციის მეცადინეობის ასეთი კონცენტრაცია დიდ და ჯერჯერობით გამოუყენებელ რეზერვებს შეიცავს.

გადაჭრით გაუმჯობესებას მოითხოვს ჯანმრთელობის დაცვის ორგანიზაცია, სადაც პირველადმა პარტიულმა ორგანიზაციებმა, ყოველნაირად უნდა გააძლიერონ ბრძოლა მეფეგრესორული ნაწილის უპასუხისმგებლობის, ორკომპეტენტურობის გამოვლინებების, გამოძალვის ჯერ კიდევ ბრალეული ფაქტების წინააღმდეგ. სოფლად ჯანმრთელობის დაცვის ორგანიზაციის ბრიგადებზე, ამ საქმეში პირველადი პარტორგანიზაციების როლზე კარგად ილაპარაკა თავის გამოსვლაში ზდანოსის რაიონული საავადმყოფოს პარტბიუროს მდივანმა ამხ. ზ. ა. ეფენდიევამ. არ შეიძლება არ დავეთანხმოთ მას იმაში, რომ ჯანმრთელობის დაცვის კოუნისტთა დიდი ბრძოლა ჯერ კიდევ სუსტად ახორციელებს თავის ავანგარდულ როლს საქმიანობის ამ სფეროში.

ამას უნდა ესწრაფვოდნენ სოცუზრუნველყოფის ორგანოების პარტორგანიზაციებიც, რომლებიც უფრო ფულისმაღირად, უფრო ყურადღებით უნდა მოეკიდონ იმათ, ვინც დამსახურებულ პენსიაზეა.

ძალზე სერიოზულ შეშფოთებას იწვევს ვიბრაცია, საზოგადოებრივი კვების, საყოფაცხოვრებო სამსახურის საწარმოთა პირველადი პარტიული ორგანიზაციების მუშაობა. კოუნისტის რა ავანგარდულ როლზე შეიძლება აქ ლაპარაკი, თუ ისინი წმინდა თვით სმენიან უმსგავსო საკითხს, ადგილიან დანაშაულის გზას?

მოდით ჩავუფიქრდეთ, ამხანაგებო: როგორ შეიძლებოდა მომხდარიყო, რომ პარტიაში აღმოჩნდნენ მეკრთამეები, ხაზინის ქურდები, სახალხო დოლთის დამტაცებლები? ვ. ბანა ქეიძლებოდა ამას გვლენა არ მოეხდინა პირველადი პარტიული ორგანიზაციის აქტიურობაზე, თუ ბენეფიციარ ... ?

როგორც ცნობილია, სახელის ბატეხა უფრო ადვილია, ვიდრე მისი აღდგენა. ჩვენ ჯერ კიდევ ბევრი რამ უნდა გავაკეთოთ იმისათვის, რომ აღვადგინოთ ის მორალური ზიანი, რომელიც პარტიას მიაყენა ვიეტროხისა და საყოფაცხოვრებო მომსახურების სფეროს ზოგიერთმა პარტბილეთიანმა მუშამ, აღვადგინოთ თვით ამ პროფესიის პრესტიჟულობა, აღვადგინოთ ზოგიერთი პირველადი პარტიული ორგანიზაციის კარგი სახელი. სასურველია, თუ ამას განსაკუთრებულ ყურადღებას მიაპყრობენ პარტიის საქალაქო და რაიონული კომიტეტები.

ზრუნავდე ადამიანისათვის — ნიშნავს დღენიადაგ ზრუნავდე **დახეიბლების, სოციალისტური კანონიერებისა და მართწესრიგის განმტკიცებისათვის.** ამ მიმართულებით უკანასკნელ წლებში დიდი მუშაობა გაწეული, და ამან ბევრად გაბასაზეკრა რესპუბლიკაში მორალურ-ფსიქოლოგიური კლიმატის გაჯანსაღება, **მახეთის მოკალეკეობრივი შეგნებისა და სოციალური აქტიურობის ამაღლება.**

ყველა დონეზე და ყველი მისი გამოვლინებით დისციპლინის ყოველმხრივი განმტკიცებისათვის, მაღალი პარტიული მომთხოვნელობის ვითარების ყველგან დამკვიდრებისათვის ბრძოლის ვეწევით თანამიმდევრულად და მიზანმიმართულად. დისციპლინისა და მართლწესრიგის განმტკიცებისათვის, შრომითს კოლექტივებში, პირველადს პარტორგანიზაციებში წარმომობილი ყოველგვარი ნეგატიური მოვლენის აღმოფხვრისათვის ეს მოძრაობა დროთა განმავლობაში მასობრივი გახდა, მას ხასიათურობა მიენიჭა. ამ პროცესების მართვა შესაძლებელი გახდა დისციპლინის განმტკიცებისა და ნეგატიური მოვლენების წინააღმდეგ ბრძოლის სამუშაო ჯგუფების, კომისიების დახმარებით, რომლებიც შეიქმნა პარტიულ კომიტეტებთან, ცენტრალური კომიტეტის განყოფილებებთან, სანტექნიკურთან, უწყებებთან, დიდი საწარმოების პარტორგანიზაციებში.

ჩვენ ძალზე ნიშანდობლივად მიგვიჩნია პირველადს პარტორგანიზაციებსა და შრომითს კოლექტივებში მოწყობილი სოციოლოგიური გამოკითხვის შედეგები, რომლებიც მოწმობს, რომ გამოკითხულთა უდიდესი უმრავლესობა (93 პროცენტი) ერთი აზრისაა. ამ აზრის არსი ის გახლავთ, რომ რესპუბლიკის, მისი ცალკეული რეგიონებისა და ცალკეული შრომითი კოლექტივების სოციალურ-ეკონომიკურ და მორალურ-ფსიქოლოგიურ ცხოვრებაში მომხდარი დადებითი ძვრები **ამ თანამიმდევრული და ეფექტიანი ბრძოლის შედეგია, რომელსაც რაიონული რგოლის პარტიული კომიტეტები, ხელმძღვანელი პარტიული კადრები** ეწევიან ნეგატიური მოვლენების წინააღმდეგ, პარტიული და სახელმწიფო დისციპლინის მტაცე დაცვისათვის, მომთხოვნელობისა და დაკისრებული საქმისადმი თითოეულის პასუხისმგებლობის ამაღლების შედეგია. ეს აზრი ჩვენთვის განსაკუთრებით მნიშვნელოვანია, ვინაიდან იგი გამოთქვეს იმათ, ვისაც შუდმივი და უშუალო ურთიერთობა აქვს პარტიული კომიტეტების ხელმძღვანელებთან, ვინც კარგად იცის მათი ძლიერი და სუსტი მხარეები.

ეს რამდენიმე ხანია რესპუბლიკური მასშტაბით შემოღებულია სტატისტიკური ანგარიშგება დისციპლინის მდგომარეობის შესახებ. ახლა, თელავის რაიონის გამოცდილების საფუძველზე, მუშაადება სისტემა, რომლის თანახმადაც პარტიული კომიტეტები ოპერატიულად, ყოველკვირეულად გაეცნობიან საქმის ვითარებას სახალხო მეურნეობის ყოველ ობიექტზე. ეს სისტემა პარტიულ კომიტეტებს დაეხმარება შეიმუშაონ და მიიღონ დროული გამფრთხილებელი-პროფილაქტიკური ღონისძიებანი შესაძლო დარღვევებისა და ბოროტმოქმედების აღსაკვეთად.

ყოველივე ამის შედეგად სოციალისტური მართლწესრიგი სულ უფრო და უფრო მტკიცდება. მეიოდება პირადი ქონების ქურდობის, ბინის ქურდობის რიცხვი, გაუმჯობესდა ქურდობისა და ავტომანქანების გატაცების საქმის გახსნა, შემცირდა ყველაზე საშიშ სახეობათა სისხლის სამართლის დანაშაულებათა რაოდენობა.

მაგრამ მართლწესრიგის განმტკიცებისათვის ბრძოლა, როგორც ეს არაერთხელ გვითქვამს, მარტო ადმინისტრაციული ორგანოების საქმე როდია. ძალზე მნიშვნელოვანია, რომ ამ ბრძოლაში სულ უფრო იზრდებოდეს შრომითი კოლექტივების როლი, პირველადი პარტორგანიზაციების, ყველა კომუნისტის, ყველა კომკავშირელის როლი.

სწორედ იმის შედეგად, რომ ზოგიერთი პირველადი პარტიული ორგანიზაცია ჩამოშორდა ამ დიდმნიშვნელოვან საქმეს, დამაკმაყოფილებლად ვერ მიმდინარეობს ბრძოლა დანაშავეთის წინააღმდეგ ახალციხეში, გუდაუთის, საგარეჯოს, თიანეთის, ჩოხატაურის რაიონებში, ქალაქ წყალტუბოში.

როგორ შეუძლიათ ისეთი დიდი, წამყვანი კოლექტივების პარტიულ ორგანიზაციებს, როგორიც თბილისის ჩარსსაშენებელი ქარხანა, ქუთაისის ავტოქარხანა და რუსთავის მეტალურგიული ქარხანაა, თვალს აიბდებდნენ იმას, რომ სამართლდარღვევათა რიცხვი აქ არ მცირდება, რომ ამ საწარმოთა მუშები სრული მკვლელობას, ხულიგნობენ, მონაწილეობენ ავტომანქანების გატაცებაში, ამხანაგები კი გაგაგაზს არ ტეხენ.

როგორც ჩანს, საქმე ისე უნდა დაეყენოთ, რომ პარტიული კომიტეტები, პარტიული ორგანიზაციები სისტემატურად, ყოველკვირეულად, ხოლო თუ საჭიროა, ყოველდღიურადაც კი განიხილავდნენ მართლწესრიგის დაცვის მდგომარეობას, ზემოქმედების კონკრეტულ ღონისძიებებს ,მიმართავდნენ დამრღვევეთა წინააღმდეგ.

უფრო აქტიური მოქმედებისათვის მოვუწოდებთ ნებაყოფლობის სახალხო რაზმებს, მართლწესრიგის საზოგადოებრივი პუნქტების საბჭოებს, პროფილაქტიკის საბჭოებს. უფრო ზშირად უნდა გავუგზავნოთ სახალხო რაზმელები შინაგან საქმეთა ორგანოებს.

ერთი სიტყვით, მართლწესრიგის უზრუნველყოფაში შრომითი კოლექტივების, პარტორგანიზაციების აქტიური მონაწილეობის ფორმები მრავლადაა. და თუ მათს ძიებას შემოქმედებითად, დაინტერესებით მოვეკიდებით, როგორც ამას აკეთებენ, მაგალითად, თბილისის საავიაციო და ელექტროგადაწმემეთველ ქარხნებში, საწარმოო გაერთიანება „ელვასა“ და ბევრ სხვა საწარმოში, ჩვენში გაიზრდება ისეთი კოლექტივების რიცხვი, სადაც წლის მანძილზე არც ერთი მნიშვნელოვანი სამართალდარღვევა არ ხდება.

ამას წინათ ჩვენში ამოქმედდა დანაშაულისა და სამართალდარღვევის ფაქტებზე რეაგირებისადმი კონტროლის ახალი ფორმა, რომელსაც, უშუალოდ ცენტრალური კომიტეტის მდივნები ახორციელებენ საკურატორო დარგებში. მინდა ამხანაგებმა იცოდნენ, თუ რა დონეზე აგვაყვანა ბრძოლა სამართალდარღვევების წინააღმდეგ. ყოველდღიურად, შინაგან საქმეთა სამინისტროს სადღეღამისო ცნობის მონაცემების საფუძველზე, შესაბამის საწარმოთა და ორგანიზაციათა პარტიულ ორგანიზაციებს, სამართალდარღვევის თითქმის ყოველი ფაქტის გამო ეგზავნებათ წერილები ცენტრალური კომიტეტის მდივნების კონკრეტული დავალებებით. ძალზე მნიშვნელოვანია, რომ ყოველი სამართალდარღვევა ხდებიდეს პირველადი პარტიული ორგანიზაციების სპეციალური მსჯელობის საგანი, რომ ყოველი მთგანის გამო ხორციელდებოდეს კონკრეტული ღონისძიებანი.

დამნაშავეთაგან დონის შემცირებისათვის მუშაობის მეორე დიდმნიშვნელოვანი მიმართულება, რომელსაც ახლა ხმარდება ჩვენი პირველადი პარტიული ორგანიზაციების უმთავრესი მეცადინეობა, — ეს არის ბრძოლა მუქთახორობის წინააღმდეგ. ეს ჩვენთვის სერიოზული პრობლემა, რადგან ადამიანები, რომლებიც ჩამაფენ არ არიან საზოგადოებრივად სასარგებლო შრომაში, აქტიური მასაზრდოებელ გარემოს უქმნიან დანაშაულის ჩადენას, რომ აღარაფერი ეთქვათ მის სხვა ისპეკტებზე. ამას წინათ ცენტრალური კომიტეტის სამდივნომ მოიწონა მუქთახორობის წინააღმდეგ ბრძოლის ახალი ფორმა. აქ მთავარი როლი განეკუთვნებათ იმ საწარმოთა პარტიულ ორგანიზაციებს, სადაც იგზავნებიან წარმოებაში დამკვიდრებისათვის პირები, რომლებიც თავს არიდებენ შრომას.

მაგრამ, სამწუხაროდ, ჩვენში ჯერ კიდევ ხშირია მუქთახორობის წინააღმდეგ ბრძოლის საკითხებისადმი უპასუხისმგებლო დამოკიდებულების ფაქტები, ირსებითად კი პარაზიტი, დამნაშავე ელემენტების შეწყნარებლობის შემთხვევები. მხოლოდ ასე შეიძლება შეეფასოთ „საქკოოპშენის“ ტრესტის ქუთაისის მოძრავი მექანიზაციისა და ელექტროგადაწმემეთველ ქარხნებში მისცეს ორ გამოუსწორებელ დამნაშავე-რეციდივისტს, რომლებსაც ამ ორგანიზაციაში არც ერთ დღეს არ უმუშავიათ. პარტიის ქუთაისის საქალაქო კომიტეტის ბიურომ ამ ფაქტიდან ყველაზე სერიოზული დასკვნები გამოიტანა. მაგრამ კომუნისტებმა ხომ იციოდნენ, რა ხდებოდა მათს ორგანიზაციაში. მაშ რატომღა დაუშვეს ეს?

კიდევ ერთი რამ. თითოეული ადამიანის, თითოეული პიროვნების ზნეობრივი სიწმინდისათვის ბრძოლაში გადამწყვეტ როლს ასრულებს იმ კოლექტივის პოზიცია, სადაც იგი ცხოვრობს და შრომობს, პირველადი პარტორგანიზაციის პოზიცია. და თუ ეს პოზიცია აქტიური, თუ იგი არ უთანდგება არავითარ კომპრომისს, სოციალისტური მორალის ნორმებიდან არავითარ გადახვევას, ასეთ კოლექტივში არ იქნებიან მეკრთამეები, დამტაცებლები, საქმისნები, მაქინატორები და სოციალისტური ცხოვრების წესის სხვა ანტიპოდები.

პირდაპირ ვთქვათ: ამბროლაურის რაიონის ბევრი შრომითი კოლექტივის პარტიული ორგანიზაციები ჯეროვან სიმაღლეზე რომ ყოფილიყვნენ, პრინციპული, შეურიგებელი პოზიცია რომ დაეკავებინათ და დროულად წინააღდგომოდნენ ერთ მუქთა საქმოსნებს, სამარცხვინო „წვენების საქმე“ არ მოხდებოდა. მეკრთამე მინისტრიც არ გვეყოლებოდა, ფინანსთა სამინისტროს პარტიული ორგანიზაციი ეურყევი პარტიული პრინციპების ერთგული რომ ყოფილიყო, აქ, ცხადია, ჩვენმა, პარტიის ცენტრალურმა კომიტეტმა და რესპუბლიკის მთავრობამაც გამოიხინა გარკვეული დაფიქრები.

სამწუხაროდ, ზოგჯერ ისე ხდება ხოლმე, რომ პარტიული ორგანიზაცია ბუღალტერი რჩება ყველა ამ საკითხისადმი მანამდე, სანამ შრომითს კოლექტივში არ მოხდება საგანგები შემთხვევა: დატაცება, ქრთამის აღება, მკვლელობა... მარტო მაშინ დაიწყება ხოლმე მსჯელობა: როგორ, შეიძლებოდა ეს მომხდარიყო, რომ ადამიანი, კომუნისტი მორალურად ასე დაეცმულიყო? მაგრამ რად უნდა მოგვაყვიან სამე ანამდე? განა უფრო სწორი არ იქნებოდა დროულად გამოეძახებინათ კომუნისტი ბიუროზე, უბრალოდ, სასაუბროდ პარტიულ კომიტეტში. განეხილათ მისი საქციელი პარტიულ კრებაზე, გაეფრთხილებინათ არასწორი მოქმედების გამო — მეგობრულად და ამავე დროს პრინციპულად. იქნებ კაცს ფეხი არ ცდებოდა, არ წასულიყო მოლიპული ბილიკით, არ დასდგომოდა დანაშაულის გზას.

ცნობილია, რომ დატაცების, მექრთამეობის, თვალის აბეჯვის, წამატებების, ზეგანაჭარბისა და სხვა ფაქტებს, ჩვეულებრივ, ზემდგომი ორგანოების შემოწმებები აღელენს. არადა, თვით ეს დარღვევები პირველად პარტორგანიზაციების თვალწინ, კომუნისტების თვალწინ ხდება. ამას ყველა ხედავს, ყველამ იცის ეს ამბავი. და ყველა სდუმს. რატომ? იმიტომ, რომ, როგორც ჩვენ ეფიქრობთ, ყველა ჩვენი პირველადი პარტიული ორგანიზაცია არ იჩენს საკმარო მებრძოლურ თვისებებს. იმიტომ, რომ ზოგიერთებმა დაკარგეს კლასობრივი მიდგომა ცალკეულ მოვლენათა შეფასებისადმი, ზოგიერთები ალარ აძლევენ ყოველ ფაქტს ჯეროვან პოლიტიკურ შეფასებას.

მაგრამ მხოლოდ კლასობრივი, პრინციპული, პარტიული მიდგომის პირობებში შეეძლებთ ცალკეული ფაქტების მიღმა დაგინახოთ მოვლენა, ცალკეული საძრახისი საქციელის მიღმა — სიღრმისეული პრიცესები, რომლებსაც თავიანთი ნიადაგი და მასაზრდოებელი გარემო აქვთ. ამ ნიადაგს ასაზრდოებს ჩვენი ხარვეზები ნეგატიურ, ანტიპოდურ, ანტიასაზოგადოებრივ მოვლენათა მატარებლების წინააღმდეგ ბრძოლაში, ჩვენი ნაკლოვანებანი შინაგანი სამყაროს შესწავლასა და ფორმირებაში, პიროვნებად მის ჩამოყალიბებაში.

არადა, ვინ უნდა ეწვიოდეს მთელ ამ მუშაობას, თუ არა პარტიული ორგანიზაციები?

აი იმიტომ, როცა ვლაპარაკობთ იმის შესახებ, რომ საჭიროა ისეთი სისტემური მუშაობის უზრუნველყოფა, რომელიც მიზნად ისახავს ყოველგვარი სამართალდარღვევის, სოციალისტური საკუთრების ხელყოფის, სხვა ანტისაზოგადოებრივი გამოვლინებების თავიდან აცილებას, პროფილაქტიკას, პირველ პლანზე ვაყენებთ **პირველად პარტიული ორგანიზაციის მეთაურობით** ყოველი შრომითი კოლექტივის, ყოველი პროფკავშირული და კომკავშირული ორგანიზაციის როლს. სწორედ პირველადი პარტორგანიზაციის საქმეა სათავეში ჩაუდგეს ყველა საზოგადოებრივი ორგანიზაციის საქმიანობას, ყოველდღიურად წარმართოს იგი კონკრეტული კალაპოტით, ამასთან ყოველთვის უნდა ახსოვდეს, რომ **შრომითი კოლექტივის ზნეობრივი ატმოსფერო მისი ჭარბატეული ფუნქციონირების საფუძველია.**

ამხანაგებო!

რამდენადაც ლაპარაკია იმაზე, რომ მაქსიმალურად უნდა გზრუნველყოთ ადამიანებისათვის, კონკრეტული პიროვნებისათვის, მინდა შეეეხო კიდევ ერთ საკითხს.

თავის მოხსენებაში ჯუმბერ ილიას ძე პატიაშვილი **ეუბნ ილაპარაკა ჩვენი სასოფლო-სამეურნეო წარმოების მიღწევებზე,** ამოცანებზე, რომლებიც **სოფლის პირველადი პარტიული ორგანიზაციების წინაშე დგას სახურნოთ პროგრამის განხორციელებაში, რესპუბლიკის აგროსამრეწველო კომპლექსის ჩამოყალიბებაში.** ეს საკითხები ალბრა ყველაზე ბევრმა მონაწილემ. ეს საკითხები ალბრა ... ?

ახლა მინდა შეეეხო სხვა რამეს — ჩვენი სოფლის ხოლიერები გაგვიფორმების პრობლემებს, ქალაქსა და სოფელს შორის არსებული განსხვავებათა დაძლევას.

რასაკვირველია, სოფელად უკანასკნელ წლებში დიდი ცვლილებები მოხდა. ამის შესახებ სწორად ილაპარაკა დღეს ზუგდიდის რაიონის სოფელ ინგირის კოლმეურნეობის პარტკომის მდივანმა ამხ. ო. შ. ცაავამ, რომელმაც ძმაყოფილებით განაცხადა, რომ ეს სოფელი ყველა თვალსაზრისით გაუტოლდა ქალაქს, რომ ახლა მათ ალარც დენაფობის პრობლემა აწუხებთ, პირიქით, ადამიანებს სურთ კოლეურნეობაში დარჩენენ სამუშაოდ.

სასიამოვნო იყო ასეთი სიტყვების მოსმენა. ისინი ასაბავენ სოფლის ცხოვრების სინამდვილეს. მართლაც, სულ უფრო იშლება განსხვავება კოლმეურნისა და მუშის შრომას შორის. სულ უფრო უახლოვდება ერთმანეთს სოციალისტური საკუთრების ორი ფორმა. როგორც პარტიის ყრილობაზე აღინიშნა, სოფლის სოციალურ სტრუქტურაზე დიდ გავლენას ახდენს სამეურნეოთაშორისო ორგანიზაციების განვითარება, რომლებშიც მონაწილეობენ კოლმეურნეობებიც და სახელმწიფო ორგანიზაციებიც. აქ გავლენას ახდენს კოლმეურნეთა შრომის ანაზღაურების ფორმათა ცვლილებაც, მუშა-მოსამსახურეებისათვის დადგენილი სოციალური უზრუნველყოფის სისტემის გავრცელებაც. დიდი მნიშვნელობა აქვს სოფლად სამრეწველო საწარმოთა ფილიალების შექმნას.

ეს ყველაფერი ასეა, და მაინც, ქალაქსა და სოფელს შორის არსებითი განსხვავების წაშლის პროცესი უალრესად ნელა მიმდინარეობს. **და სწორედ აქ შეუძლიათ ბევრი რამის გაკეთება სოფლის პირველადს პარტიულ ორგანიზაციებს.** ჩვენში კი მათი რიცხვი ხომ 7200-ს აღემატება. ეს დიდი ძალაა!

მთელ ამ მუშაობაში უნდა ვეყრდნობოდეთ სოფლის ინტელიგენციას, ისიც მრავალრიცხოვანი რაზმია. ამას წინათ პარტიის იმპეტის რაიკომის პლენუმზე განახლილეს სოციალურ-ეკონომიკურ ამოცანათა გადაწყვეტაში სოფლის ინტელიგენციის უფრო აქტიური ჩაბმის საკითხი. კარგი, დიდმნიშვნელოვანი საკითხია. იგი შეისწავლეს ზუნისწარ მოწყობილი სოციალური გამოკვლევის საფუძველზე. შემოწმებამ ცხადყო, რომ სოფლის ინტელიგენციის მნიშვნელოვანი ნაწილი განზე უდგას თავიანი რაიონის საზოგადოებრივ-პოლიტიკურ ცხოვრებას, თუმცა ბევრი მზადაა აქტიურად ჩაებას მასში. დღეს ეს საკითხები აღძრა თავის გამოსვლაში ამ რაიონის ქისტაფრის ტერიტორიული პარტორგანიზაციის მდივანმა ამხ. ნ. გ. იოსებაშვილმა. მან სავსებით სამართლიანად თქვა, რომ ყველი დასახული ამოცანის გადაწყვეტაში დიდმნიშვნელოვანი როლი განეკუთვნებათ პირველად პარტიულ ორგანიზაციებს, სადაც იგზავნებიან წარმოებაში დამკვიდრებისათვის პირები, რომლებიც თავს არიდებენ შრომას.

მაგრამ, სამწუხაროდ, ჩვენში ჯერ კიდევ ხშირია მუქთახორობის წინააღმდეგ ბრძოლის საკითხებისადმი უპასუხისმგებლო დამოკიდებულების ფაქტები, ირსებითად კი პარაზიტი, დამნაშავე ელემენტების შეწყნარებლობის შემთხვევები. მხოლოდ ასე შეიძლება შეეფასოთ „საქკოოპშენის“ ტრესტის ქუთაისის მოძრავი მექანიზაციისა და ელექტროგადაწმემეთველ ქარხნებში მისცეს ორ გამოუსწორებელ დამნაშავე-რეციდივისტს, რომლებსაც ამ ორგანიზაციაში არც ერთ დღეს არ უმუშავიათ. პარტიის ქუთაისის საქალაქო კომიტეტის ბიურომ ამ ფაქტიდან ყველაზე სერიოზული დასკვნები გამოიტანა. მაგრამ კომუნისტებმა ხომ იციოდნენ, რა ხდებოდა მათს ორგანიზაციაში. მაშ რატომღა დაუშვეს ეს?

**ეს ეტაპი უფრო ახლოს უნდა იყოს ცხოვრებასთან. მხოლოდ მაშინ გახდება იგი უშუალო საწარმოო ძალა, მხოლოდ მაშინ გაიზრდება

განვამტკიცოთ შექენილი გამოცდილება, კიდევ უფრო ავამაღლოთ პარტორგანიზაციების ავტორიტეტი

საქართველოს ეროვნული ბიბლიოთეკა

(გაგრძელება)

დეს რესპუბლიკის მთელი პარტორგანიზაცია. **დღევანდელი პაონერი ხომ მომავალი კომკავშირელი, შემდეგ კი კომუნისტია!**

დიდ მიღწევად მიგვაჩნია ის ფაქტი, რომ მეათე ხუთწლედში **პროფტექნიკური განათლების** სისტემის ყველა სასწავლებელი გადავიდა სრულ საშუალო განათლებაზე, რამაც მკვეთრად გაზარდა მათი ავტორიტეტი და ძირფესვიანად შეიცვალა ფართო საზოგადოებრიობის დამოკიდებულება ამ სისტემისადმი.

მაგრამ პირველადა პარტიულმა ორგანიზაციებმა ჯერ კიდევ ბევრი რამ უნდა გააკეთონ იმისათვის, რომ კურსდამთავრებულებს უფრო უკეთ ამკვიდრებდნენ წარმოებაში, უფრო აქტიურად ნერგავდნენ ლენინგრადელთა ნაკვალევსაკენ გამოცდილებას პროფტექნიკური სასწავლებლების კურსდამთავრებულთა პერსონალური განაწილების საქმეში.

პრაქტიკულად უნდა წყდებოდეს პროფტექნიკურ სასწავლებლებში ზოგადსაგანმანათლებლო სკოლების მერვე კლასების კურსდამთავრებულთა გაგზავნის პრობლემა. ამ სასწავლებლებში კურსდამთავრებულთა საერთო რიცხვის მხოლოდ 17 პროცენტი მიდის, საშუალოდ ჩვენს ქვეყანაში კი ეს მაჩვენებელი 35-40 პროცენტს შეადგენს. ნელა მიმდინარეობს უმაღლესი განათლების მქონე საწარმოო სწავლების ოსტატებით სასწავლებლების დაკომპლექტება.

„მხატვრული შემოქმედების საგრძნობი აღმავრენით აღინიშნა უკანასკნელი წლები“, — თქვა ლენინდ ილიას ძემ თბილისში გამართულ ზეიმზე და ხაზი გაუსვა, რომ საბჭოთა საქართველოს ლიტერატურაში, ფერწერაში, მუსიკაში, თეატრში, კინოში, არქიტექტურაში არის შესანიშნავი ქმნილებები, რომლებმაც გაამდიდრა მრავალეროვნული საბჭოთა კულტურა.

დღეს დაწერილებით ალარ ვილაპარაკებთ ამ წარმატებებზე, რომლებიც ბევრმა ვიცოდეთ კარგად ანა ცნობილი. მხოლოდ ვიტყვი, რომ ბოლო წლებში ლენინური პრემიის ლაურეატები გახდნენ შეწრალი ნოდარ დუმბაძე, მხატვარი ზურაბ წერეთელი, ამ დღეებში კი კომპოზიტორი თოთარ თაქთაქიშვილი, რომ სოციალისტური შრომის მგმირები გახდნენ მწერლები ირაკლი აბაშიძე და გრიგოლ აბაშიძე, სსრ კავშირის სახალხო არტისტი ვერიკო ანჯაფარიძე და სსრ კავშირის სახალხო მხატვარი ლადო გუდიაშვილი, რომ სსრ კავშირის სახალხო არტისტის მაღალი წოდება მიენიჭათ თეატრისა და კინოს ცნობილ ოსტატებს დიმიტრი ალეკსიძეს, მიხეილ თუმანიშვილს, მედეა ამირანაშვილს, ლამარა ჭყონთას, ცისანა ტატიშვილს, რეზო ჩხეიძეს, თენგიზ აბულაძეს, შალან ფაჩალიას, მიხეილ ჩუბინიძეს, გიორგი ლორთქიფანიძეს, რამაზ ჩხიკვაძეს, ოთარ მეღინეფთუხუცესს, რომ ქართული მხატვრული ინტელიგენციის ბევრ საუკეთესო წარმომადგენელს მიენიჭა სსრ კავშირის სახელმწიფო პრემიები და შოთა რუსთაველის სახელობის რესპუბლიკური პრემია.

განსაკუთრებულ მნიშვნელობას ვანიჭებთ ლენინდ ილიას ძე ბრეჟნევის სიტყვებს იმის შესახებ, რომ ქართული კულტურის აღმავლობაში თავის როლს ასრულებს საქართველოს კომპარტიის ცენტრალური კომიტეტის წარმმართველი საქმიანობა, რომელმაც, როგორც ლენინდ ილიას ძემ თქვა, **კულტურის ოსტატებთან მუშაობაში სწორ ტონს მიაგნო, ეხმარება მათ, აქტიურად უწყობს ხელს შემოქმედებითს ძიებას.**

ამასთან შვენიერად გვესმის, რომ აქ დასამსახურება მიუძღვიან უწინარეს ყოვლისა, ჩვენი შემოქმედებითი კავშირების კომუნისტებს, პირველად პარტიულ ორგანიზაციებს, მათს ხელმძღვანელებს, რომლებიც მარჯვედ წარმართავენ შემოქმედებითი ინტელიგენციის მთავონგებულ შრომას, აქტიურად აბამენ მათ უმნიშვნელოვანესი საზოგადოებრივ-პოლიტიკური პრობლემებს, შრომელთა კომუნისტური აღზრდის ამოცანებს გადაწყვეტაში.

ყოველი ღონე უნდა ვიხმაროთ, რათა ჩვენს შემოქმედებითს ინტელიგენციას ეკავოს არა მარტო აქტიური ცხოვრებისეული პოზიცია, არამედ **აქტიური პარტიული პოზიციაც,** ქმნიდეს მაღალი მოქალაქეობრივობით, მაღალი იდეურობით, კომუნისტურობა აღმშენებლობის პათოსით განმსჭვალულ მაღალი მხატვრული დონის ნაწარმოებებს.

დღეს გვაგონდება, რომ გალაკტიონ ტაბიძემ — ჩვენმა დიდმა პოეტმა — სახალხო პოეტმა არა მარტო წოდებით, არამედ ხალხის აღიარებითაც — მსოფლიო ლიტერატურაში ერთ-ერთმა პირველმა უმღერა ვლადიმერ ილიას ძე ლენინს, ლექსის სტრიქონებში აღბეჭდა პროლეტარული რევოლუციის გენიალური ბელადის სახე.

რევოლუციის ნამდვილ პიმნად იქცა გალაკტიონის ლექსი „დრაშები!“:

დედები, ვინც კიდევ გვაბრძოლეს იმედით,
ვინც მედგრად დახვდება ტკრის რისხვა-მეჭარას...
გაფენდნა! შეეფთდეთ, შეეფთდეთ, შეეფთდეთ!
დროშები, დროშები... დროშები ჩქარა!

და ეს გაისმოდა მოწოდებად, დავმდგარიყავით რევოლუციის დროშებქვეშ, ერთგულად გვემსახურა კომუნიზმის საქმისათვის!

გავიხსენოთ: სწორედ ამისათვის მოგვიწოდებდნენ ჩვენი კულტურის გამოჩენილნი მოღვაწენი. თითქოს გუშინ, თითქოს დღეს ეთქვას პოეტ-კომუნისტს გიორგი ლეონიძეს ეს სიტყვები: „საბჭოთა მწერალი კომუნიზმის იდეების პროპაგანდისტია. თითოეულმა ჩვენთაგანმა თავის თავს უნდა დაუსვას შეკითხვა — თავისი კალმით, თავისი წიგნებით როგორ უწყობს ხელს კომუნიზმის მშენებლობას?“

კომუნისტმა პოეტმა სიმონ ჩიქოვანმა კი თქვა: „ვფიხავ არა ვაკეს შეგხებული და შეიგიასებული კომუნისტური საზოგადოების შემქმნელი ხალხის მორალი, მისი ეთიკური ნორმები, ხალხსა და საამბრალოს ინტერესები, მას მაღალიდეური მხატვრული ნაწარმოების შექმნა არ შეუძლია“.

როგორც ნამდვილი მოქალაქე, დიდებუნებოვანი ადამიანი, უნდა გავიხსენოთ შესანიშნავი პოეტი ოსეს ნოსენელი, რომლის თავანკარა პოეზიისა და ნაყოფიერი საზოგადოებრივი საქმიანობის შესახებ ითქვა საქართველოს კომპარტიის XXVI ყრილობაზე.

პარტიულობის, მაღალი იდეურობისა და ნამდვილი ინტერნაციონალიზმის ღრმა გრძნობა ახასიათებდა ბესო ყიღანს, უსაძრეთო და ამაგე დროს ღრმად პარტიულ ადამიანს, რომელიც ბოლომდე ჩვენი პარტიის იდეალების ერთგული იყო. იგი წერდა: „ჩვენ გავიმარჯვეთ, რადგან სოციალისტურ რევოლუციაში მუშათა კლასის ბელადი და ორგანიზატორი, ახალი საზოგადოების აშენებისათვის ბრძოლაში საბჭოთა ხალხის ბელადი და ორგანიზატორი იყო ჩვენი სახელოვანი კომენისტური პარტია, მარქსიზმ-ლენინიზმის უკვდავი იდეებით შეიარაღებული“.

გავიხსენოთ, რა თქვა აგრეთვე კოტე მარჯანიშვილმა, რომელიც გარდა ამისა, რომ თეატრის დიდი რეფორმატორი, თეატრალური ხელოვნების რევოლუციონერი იყო, მთელი თავისი შემოქმედებით, მთელი თავისი ხელოვნებით ემსახურებოდა ჩვენს დიდ რევოლუციას.

რევოლუციურ პეტერბურგიში ყოფნისას იგი მგზნებარედ, სულითა და გულით მიესალმა ახალი, მისივე სიტყვებს თუ ვიხმართ, „**კომუნისტური, საბჭოთა რუსეთის**“ დაბადებას. მან მაშინვე მოლიანად და ბოლომდე მიიღო რევოლუცია და, მიიაკოკისესა არ იყოს, მართლაც შეეძლო ეთქვა: **„ჩემი რევოლუციაა!“**

ამიტომ გავიხსენენ ყველა ეს გამოსათქვამი, — არადა, ასეთები ბევრნი ბევრია, — რომ უკანასკნელ ხანს სულ უფრო ამეიათად გვაგონდება ისინი. ჩვენი კლასიკოსების ეს მაღალიდეური გამოსვლები პარტიულ თემატიკ რატმოდაც ყოველთვის ვერ პოულობს ადგილ კრებულებში. ისინი ამეიათად გვხვდება თხზულებათა გამოცემებში. ასე არ ივარგებს. ვფიქრობთ, ზოგი ცდილობს მიჩქმალოს, რომ ჩვენი კულტურის გამოჩენილ მოღვაწეთ ეკუთვნით ასეთი შესანიშნავი სიტყვები პარტიის, კომუნისმის, კაცობრიობის ყველაზე მაღალი იდეალების შესახებ. ამის მიჩქმალვა კი არ შეიძლება!

ასევე პარტიულ, ასევე პარტიულად მგზნებარე, ღრმად იდეურ, დამოუკიდებელ, მე ვიტყოდი, ნამთიანებრ მოწოდებად გაისმის ახლა ჩვენს პარტიულ ყრილობებზე, კონფერენციებზე, პარტიულ-სამეურნეო აქტივის კრებებზე, ტელეფონიზითა და რადიოთი, ჩვენს პრესაში, პირველადს პარტიულ ორგანიზაციებში შეფასება ბევრ ადამიანს ჩვენი შემოქმედებითი ინტელიგენციის ისეთი შესანიშნავი წარმომადგენლებისა, ისეთი თვალსაჩინო საზოგადო მოღაწეებისა, როგორიც არიან ირაკლი აბაშიძე, გრიგოლ აბაშიძე, კარლო კალაძე, უჩა ჯაფარიძე, ბაგრატ შინკუბა, რეზო ჩხეიძე, გიორგი ნატროშვილი, რევაზ ჯიფარიძე, მუხრან მაჭავარიანი, ჯანსაღ ჩარკვიანი, გურამ ფანეიკიძე, ხუტა ბერეულავა, რევაზ მარგიანი, გიორგი ციცაშვილი, თამარ ჭილაძე, ოთარ ჭილაძე, არნილ სულთანური, ჭაბუნა ამირეჯიბი, მერაბ ბერძენიშვილი, ელგუჯა ამაშუკელი, ფრიდონ ჯალვაში, ნაფი ჯუსოითი, ელდარ შენგელაია, რობერტ ჭუტაია, თენგიზ ბაღელაძე, ლანა ღოღობერიძე, გია ყანჩაველი, გივი ორკოლიკიძე, თემურ ჩხეიძე და ბევრი, ბევრი სხვა. ბევრიები ვართ, რომ ისინი ისე ბევრნი არიან, ერობასშიდ ვერც კი ჩამოთვლი ყველას.

აქვე მინდა ვთქვა უფროსი თაობის მწერალზე კონსტანტინე ლორთქიფანიძეზე, რომელიც არ ირიცხება პარტიის რიგებში, მაგრამ მთელი თავისი დაუცხრომელი შემოქმედებით ემსახურება პარტიის საქმეს, ძალღონეს არ იშურებს იმისათვის, რომ ხატოვნად და სრულად წარმოაჩინოს მხატვრული სიტყვით ფიქრთა სოფელში მიმდინარე სიღრმისეული პროცესები.

ყველა ჩვენგანს დღემდე ახსოვს სიტყვა კომუნისტის შესახებ, რომელიც გაზეთ „კომუნისტის“ მე-60 წლისთავისადმი მიძღვნილ საზეიმო სხდომაზე წარმოთქვა ნოდარ დუმბაძემ. მან თქვა, რომ კომუნისტი ჯერ სახელოდ, მერე კაცად, მერე სახელწოდებად და ბოლოს რწმენად, უდიდეს რწმენად იქცა, და რომ სხვაგვარად აუხსნელი დარჩებოდა სიიდუმლო იმისა, თუ სამიცი წლის მანძილზე როგორ იქცა სიტყვა კომუნისტი გმირობის, თავგანწირვის, მეგობრობის, სამართლიანობის, სისადავის, პირდაპირობის, შეუპოვრობის, პატიოსნებისა და ზნეობრივი სისპეტაკის სინონიმად.

ჩინებულად, კარგად ანის ნათქვამი!

დაგვამახსოვრდა შოთა ნიშნიანიძის სიტყვებიც, რომელმაც პირველად პარტიული ორგანიზაციებისადმი მიძღვნილ სატელეგრამო გადაცემაში თქვა:

— კომუნისტები განსაკუთრებული რწმენის, განსაკუთრებული სიწმინდის, ნებისყოფისა და შეძლების ადამიანები არიან. ჩემთვის კომუნისტური პარტია მხოლოდ გმირების პარტიაა. იყო კომუნისტი — ნიშნავს იყო ხალხის მსახური. კომუნისტობის უფლება მოპოვებული უნდა იქნეს სპეტაკი ცხოვრებით, ხალხისადმი უანგარო სამსახურით, შრომითი გარჯილობით და სხვა მრავალი ამაღლებული თვისებით. ამიტომ ჩემი რწმენით, ჭეშმარიტი კომუნისტი რაღაცით წილნაყარი უნდა იყოს გმირობისათან.

თქვენი სიტყვები, ძვირფასო ამხანაგებო, თქვენი გრძნობები, ჩვენი ფიქრები ღრმად ჩასწვდა ადამიანთა გულს, და დარწმუნებული ვარო მაღლიან ნიადაგზე მოხდა. ჩვენ ვიცით: ისინი შესანიშნავ ნაყოფს გამოიღებენ!

შემოქმედებითი კავშირების პარტიულმა ორგანიზაციებმა ყველა კომუნისტი, პარტორგანიზაციების თითოეული წევრი უნდა აღზარდონ იდეური სიმტკიცის, კომუნისტური იდეალებისადმი უსაზღვრო ერთგულების სულისკვეთებით, მიაღწიონ იმას, რომ ისინი ერთსულოვანნი იყვნენ თავიანთ ზრახვებსა და მოქმედებაში, რომ ისეთივე მოზარმაცშრომაფი და ისეთივე თანამიმდევარული იყვნენ, როგორიც „მათი საუკეთესო წარმომადგენლები არიან. დაე, პარტიისა და ხალხის წინაშე ასეთივე პასუხისმგებლობის გრძნობა ჰქონდეს ყოველ კომუნისტ-ლატერატორს, კომუნისტ-კომპოზიტორს, კომუნისტ-მხატვარს, კომუნისტ-არქიტექტორს, კომუნისტ-მსახიობს, კომუნისტ-რეჟისორს.

ასეთივე სულისკვეთებით უნდა აღზარდონ პარტიულმა ორგანიზაციებმა მომავალი თაობა, ღირსეული შემოქმედებითი ცვლა. **ლიტერატურაში, ხელოვნებაში, სულიერი ცხოვრების ყველა სფეროში ფართო გზა უნდა გავუხსნათ ახალგაზრდებს.** მას, ახალგაზრდობას ეკუთვნის მომავალი, სწორედ მან უნდა განაგრძოს, მან უნდა განავითაროს ჩვენი კულტურის საუკეთესო ტრადიციები და დღესვე უნდა ვამზადებდეთ ხვალინდელი დღისათვის.

V.

როგორც ხედავთ, ამხანაგებო, საქმე ბევრი გვაქვს. უნდა გადაფწყვეტოთ დიდი პრობლემები. ჩვენს წინაშე სერიოზული ამოცანები დგას. და ეს ამოცანები უნდა გადაწყვეტონ, მთელ ამ საქმეებს თავი უნდა გაართვან უწინარეს ყოვლისა შრომითმა კოლექტივებმა პირველადი პარტიული ორგანიზაციების მეთაურობით. ეს ამოცანები კომუნისტებმა უნდა გადაწყვეტონ.

სწორედ ამიტომ დღეს საქმე ეხება იმას, რომ საბჭოთა **უფრო და უფრო ავამაღლოთ პირველადი პარტიული ორგანიზაციების როლი სკკპ XXVI ყრილობის გადაწყვეტილებებისა და ამხანაგ ლ. ი. ბრეჟნევის მითითებების განხორციელებაში.**

ეს პრობლემა ახლა განსაკუთრებით აქტუალური, განსაკუთრებით საჭიროებოდა. პირველადი პარტორგანიზაციების საქმიანობის სრულყოფა, მათი ბრძოლისუნარიანობის, მათი ავტორიტეტის ამაღლება განვითარების თანამედროვე ეტაპზე ჩვენი პარტიის ერთ-ერთი საკვანძო ამოცანა, რადგან სწორედ **პირველადს პარტიულ ორგანიზაციებს,** როგორც ყოველობაზე თქვა ლენინდ ილიას ძე ბრეჟნევმა, **განეკუთვნება უპირველესი როლი კომუნისტური მშენებლობის დიდი და მრავალფეროვანი ამოცანების გადაწყვეტაში.**

მოდით, ამხანაგებო, ჩავუფიქრდეთ, რა ღრმა აზრს შეიცავს სიტყვა **პირველადი.**

პირველადი — ეს ნიშნავს თავდაპირველს, პირველქმნილს, ყველაზე პირველს, ყველაზე ძირითადს. პირველადი პარტიული ორგანიზაცია პარტიული ორგანიზმის ძირითადი უჯრედია. და როგორც ყოველი უჯრედი მინაატრაში მთელი ცოცხალი ორგანიზმის ფუნქციებს ასრულებს, ისე პირველადი ორგანიზაციაც განსაზღვრავს მთელი ჩვენი ლენინური პარტიის ცხოველმყოფელობას. ასევე **პარტიის მთელი ცხოვრება,** ლ. ი. ბრეჟნევის სიტყვებით რომ ვთქვათ, **პირველადი პარტიული ორგანიზაციების საქმიანობით გამოიხატება და აისახება.**

სწორედ ამით არის ნაკარნახევი პარტიის მუდმივი ზრუნვა პირველადი პარტიული ორგანიზაციების განმტკიცებისათვის, მათი ბრძოლისუნარიანობის ამაღლებისათვის, მათი ავანგარდული როლის გადიდებისათვის.

პარტიაში პირველადი ორგანიზაციების, როგორც მისი საფუძვლის, როლი და ადგილი განისაზღვრება იმით , რომ ისინი მოქმედებენ ხალხის შუაგულში და მთელი თავიანთი მუშაობით აქტიურად უწყობენ ხელს პარტიის პოლიტიკის შერწყმას მასების ცოცხალ შემოქმედებასთან, სამეურნეო-პოლიტიკური და იდეურ-აღმზრდელობითი ამოცანების წარმატებით გადაწყვეტას, ეკონომიკური და კულტურული მშენებლობის მოწინავე ხაზზე არიან.

ძირითადი პარტიული რგოლების ასეთი მდგომარეობას უშუალოდ განსაზღვრავს მარქსისტულ-ლენინური მოძღვრება ისტორიაში ხალხის მასების გადამწყვეტი როლის შესახებ.

მომწიფებული, განვითარებული სოციალიზმის პერიოდში კომუნისტურ მშენებლობაში კომუნისტური პარტიის ხელმძღვანელი როლის გადიდებასთან ერთად, ცხადია, იზრდება მასი პირველადი ორგანიზაციების როლი და მნიშვნელობაც. ეს კანონზომიერებაა. და, როგორც ყოველი კანონზომიერი პროცესი, იგი ექვემდებარება საბჭოთა საზოგადოების განვითარების კანონებს, საზოგადოებისა, რომლის დამახასიათებელი ნიშანია ცხოვრების ყველა სფეროში დემოკრატიული საწყისების კიდევ უფრო თანამიმდევრული გაღრმავება და გაფართოება, მასების შეგნებული და შემოქმედებითი აქტიურობის ზრდა.

სწორედ ამიტომაც თბილისის საქალაქო კომიტეტის შესახებ სკკპ ცენტრალური კომიტეტის დადგენილება მოითხოვდა **ყოველდღიურად გვეზრუნა პირველადი და საამქრო პარტიული ორგანიზაციების, პარტიული ჯგუფების ბრძოლისუნარიანობის, შრომითი კოლექტივების ცხოვრებისა და საქმიანობის ყველა მხარეზე მათი გავლენის გაძლიერებისათვის.**

ეს მოითხრა, ეს მითითება დაედო სწორედ საფუძვლად მთელ მუშაობას პირველადი პარტიული ორგანიზაციების განმტკიცებისათვის, და თუ ბოლომდე თანამიმდევრული ვიქნებით, — მთელ ჩვენს საქმიანობასაც. საერთოდ, რამეთუ ჩვენთვის სავსებით ცხადი გახდა — **რეპუბლიკის ცხოვრების ყველა სფეროში— ეკონომიკურ, სოციალურ, საზოგადოებრივ-პოლიტიკურ სფეროში, ორგანიზაციულ-პარტიული და იდეურ-აღმზრდელობითი მუშაობის დარგში სერიოზული ნაკლოვანებებისა და ხარვეზების წინააღმდეგ ბრძოლა უნდა დაწყებულიყო ყველაზე ძირეულ ზგოლებში — შრომითის კოლექტივებში, პირველად პირტიულ ორგანიზაციებში.**

ამიტომ მაშინვე, როგორც კი რესპუბლიკის პარტიულმა ორგანიზაციამ დაიწყო პარტიის თბილისის საქალაქო კომიტეტის შესახებ დადგენილების აქტიური განხორციელება, როცა განმტკიცდა ცენტრალური კომიტეტის აპარატი, როცა მიღებულ იქნა მთელი რიგი ორგანიზაციაული ღონისძიებანი პარტიის საქალაქო და რაიონული კომიტეტების კადრების სერიოზული განახლებისათვის, **მთელი ჩვენი მუშაობის სიმძიმის ცენტრმა სულ უფრო მეტად იწყო გადანაცვლება პირველად პარტორგანიზაციებში, იქ, სადაც წყდება ყოველი საქმის, ყოველი ზამორეულის ბედი.**

როგორ, რა გზებით, მუშაობის რა მეთოდებით, რა ფორმებით **უზრუნველყოფდით პირველადი პარტიული ორგანიზაციების განმტკიცებას, მათი ბრძოლისუნარიანობის ამაღლებას, მათი როლისა და მნიშვნელობის ზრდას უმნიშვნელოვანესი სოციალურ-ეკონომიკური ამოცანების, საზოგადოებრივ-პოლიტიკური პრობლემების გადაწყვეტაში?**

რა ბერკეტები გვაქვს ახლა, რომელთა **დახმარებითაც კლასკეტი უნდა სრულყოფოთ ამ პროცესის მართვა, კიდევ უფრო გავმართოთ პირველადი პარტორგანიზაციების მოქმედების მექანიზმი?**

ჯერ ერთი, ეს ბერკეტია პირველადი პარტორგანიზაციების ინფორმირების თანამიმდევრული გაუმჯობესება. რაც უფრო უკეთ იქნებიან ისინი ინფორმირებული, მით უფრო ამეიათად ეხმარება მათი, როგორც შრომითი კოლექტივის ავანგარდის როლი.

ამ საქმეში გარკვეული გამოცდილება შევიძინეთ. მხედველობაში მაქვს ყოველთვიური საინფორმაციო ბიულეტენები — „საქართველოს კომპარტიის ცენტრალურ კომიტეტსა და საქართველოს სსრ მინისტრთა საბჭოში“ — გამოშვებაც, რომელსაც ყოველი პირველადი პარტორგანიზაცია იღებს; სპეციალური წერილებიც, რომლებსაც ცენტრალური კომიტეტი უგზავნის პირველად ორგანიზაციებს; შეხვედრები და საუბრებიც პირველად პარტორგანიზაციების მდივნებთან ცენტრალურ კომიტეტში, პარტიის სოფლურ, საქალაქო და რაიონულ კომიტეტებში.

მნიშვნელოვან ოპერატიულ ინფორმაციას იღებენ კომუნისტები უშუალოდ პირველად პარტორგანიზაციებში პოლიტიკური განათლების ქსელის მეცადინეობის დღეებში, რომლებსაც ხშირად რესპუბლიკის ხელმძღვანელი მუშაკები ატარებენ. ამას უნდა დავუმატოთ ინფორმაციის ერთიანი დღეების, ერთიანი პოლიტდღეების ორგანიზაცია, პასუხისმგებელი მუშაკების რეგულარული შეხვედრები შრომითს კოლექტივებთან და ა. შ. ყოველივე ეს, ბუნებრივია, ხელს უწყობს ყველაზე აქტიურად, ყველაზე ძნიშვნელოვან საკითხებზე კომუნისტთა სისტემატიურ ინფორმირებას. სხვათა შორის, იმის შესახებ, რომ ერთიანი პოლიტდღეები ადამიანებისათვის საინტერესო აქტუალურ პრობლემებზე დამკვიდრდა საკრთველოს, ისევე როგორც ქვეყნის სხვა რეგიონების, პარტიული კომიტეტების პრაქტიკაში, ნათქვამია „პრავდის“ გუშინდელ მოწინავე სტატიაში.

ეს მუშაობა ყოველნაირად უნდა გავაფართოოთ, გამოვნახოთ ახალი არხები, ახალი გზები და საშუალებანი, რომლებიც კომუნისტთა ინფორმირების გაუმჯობესების შესაძლებლობას მოგვცემს. პარტიას ხალხისაგან საიდუმლო არა აქვს. **მაგრამ კომუნისტები, პირველადი პარტიული ორგანიზაციები სჭმეს უფრო მეტად უნდა იყვნენ გაცნობილნი, ვიდრე შრომელთა ფართო მასები. კომუნისტებმა უნდა იცოდნენ ყველაფერი — სიძნელენიც და გადაწყვეტილი პრობლემებიც.** ისინი კი, როგორც მოგეხსენებთ, — საკმაოდ გვაქვს. კომუნისტები უნდა იყვნენ იმის კურსში, თუ რას ამბობენ მთელ მეცადინეობას ხელმძღვანელი ორგანოები, როგორია მათი გეგმები. მხოლოდ მაშინ ექნებათ პირველადს პარტორგანიზაციებს, როგორც ვამბობთ, მუდმივი სამობილიზაციო მზადყოფნა, მხოლოდ მაშინ შეეძლებთ მათს დარაზმვას გადაუდებელ ამოცანათა გადაწყვეტისათვის.

ამ ტრიბუნიდან ამხანაგებმა გამოთქვეს სურვილი, რომ ტრადიციული გახდეს ჩვენი ისეთი შეხვედრები, როგორიც დღეგანდელია. მთლიანად ეუბერ მხარს ამ წინადადებას. ოღონდ უნდა მოვიფიქროთ მათი მოწყობის ფორმა და პერიოდულობა.

კვლავაც უნდა გავაცნოთ კომუნისტებს საქართველოს კომპარტიის ცენტრალური კომიტეტის გადაწყვეტილებანი, რესპუბლიკის მთავრობის დადგენილებანი, მივაწოდოთ მათ ინფორმაცია თუ რა პრობლემებზე მუშაობენ ცენტრალური კომიტეტის განყოფილებანი, გავაცნოთ საუკეთესო პარტორგანიზაციათა მუშაობის დადგენთი გამოცდილება, კადრების ძირითადი გადაადგილებანი.

ძალიან კარგად მოიქცნენ ამხანაგები, რომ დღეგანდელი ჩვენი კრებისათვის მის მონაწილეებს მოუმზადეს პირველადი პარტორგანიზაციების შესახებ უკანასკნელი ათი წლის მანძილზე მიღებული საქართველოს კომპარტიის ცენტრალური კომიტეტის დოკუმენტების კრებული, და წიგნი „პირველადის ავტორიტეტი“, რომელშიც მოთხრობილია პარტიული კომიტეტებისა და პირველადი პარტორგანიზაციების მდივანთა მუშაობის გამოცდილების შესახებ. დაწყებული მუშაობა უნდა განვაგრძოთ.

პირველადი პარტორგანიზაციების მდივნებთან, ფართო პარტიულ აქტივთან, თითოეულ კომუნისტთან პირადაპირ და ნდობით აღსაყენ საუბრები უნდა გვქონდეს. ჩვენ უნდა გავუზიაროთ პირველადი პარტიული ორგანიზაციების მდივნებს, კომუნისტებს ყველაფერი, რაც განსაკუთრებით გვაწუხებს, ზოგჯერ კი გვაშფოთებს, არ დავეშალოთ მათ არაფერი, კონკრეტულად განვსაზღვროთ ის ადგილი, რომელიც მათ უნდა დიკავიონ არსებულ სიძნელეებთან, ნაკლოვანებებთან ბრძოლაში.

ამასთან, **ზემოდან ქვემოთ** მომავალ ინფორმაციასთან ერთად შემზღვარ ნაკადად უნდა მოედინებოდეს ინფორმაცია **ქვემოდან ზემოთ,** პირველადი პარტიული ორგანიზაციებიდან ზემდგომ ორგანოებში, რაც, უეჭველია, მეტად მნიშვნელოვანია სწორი სამმართველო გადაწყვეტილებების მიღებისათვის ჩვენი პარტიული საზოგადოებრიობის, შრომელთა ფართო მასების აზრის გათვალისწინებით.

ამ მიზნით უნდა გავაუმჯობესოთ შინაარსი, ყოველკვირეული ბიულეტენისა „მიმდინარე პარტიული ინფორმაცია“, რომელიც უკვე ექვს წელზე მეტია გამოდის ჩვენთან, გავამრავალფეროვნოთ იგი. საქმე ისე უნდა მოვაგვაროთ, რომ იგი არა მარტო აწვდიდეს ინფორმაციას რესპუბლიკის ხელმძღვანელი შემადგენლობას, ცენტრალური კომიტეტის აპარატს ყველაზე მნიშვნელოვანი, ყველაზე საინტერესო მოვლენების შესახებ პირველადი პარტიული ორგანიზაციების, ადგილობრივი პარტიული კომიტეტების ცხოვრებიდან, არამედ **სულ უფრო მეტად ხდებოდეს არსებულ ნაკლოვანებათა წინააღმდეგ ბრძოლის ქმედითი საშუალება, ყოველნაირად უნდა. ავამაღლოთ თითოეული ინფორმაციის ეფექტიანობა, რეალური უკუგება,** უფრო ხშირად განვიხილოთ ხოლმე ცენტრალური კომიტეტის ბიუროზე ან სამდივნოზე ბიულეტენის ყურადღებაზე აღძრული საკითხები. სასარგებლო იქნება უფრო ფართოდ დაინერგოს ეს გამოცდილება პარტიის საქალაქო და რაიონულ კომიტეტებში, პირველად სამ პარტიულ ორგანიზაციებში. სხვათა შორის, პირველი ნაბიჯები ამ მიმართულებით უკვე გადაადგა.

პარტიული კომიტეტების და პირველადი პარტორგანიზაციების ურთიერთინფორმირება დაგვეხმარება კიდევ უფრო გავაქტიუროთ პარტიის ძირეული რგოლების მუშაობა, ავამაღლოთ მათი ბრძოლისუნარიანობა,

მეორე, პირველადი პარტორგანიზაციების როლისა და მნიშვნელობას, მათ ავტორიტეტს უნდა ემაღლებოდეთ ცხოვრებისა და საქმიანობის სულ სხვადასხვა საკითხზე კომუნისტთა აზრის ასეთივე ღრმა და საფუძვლიანი შესწავლის გზით.

განსაკუთრებულ მნიშვნელობას ვანიჭებთ პირველადი პარტიული ორგანიზაციების აზრს ადამიანების შორის ჩვეულა და განსაზღვრის დროს. ამ დიდმნიშვნელოვან საქმეში ისინი პარტიული ორგანოებისათვის საუკეთესო მბრძოლები და საუკეთესო რეკომენდატორები გახდნენ. ახლა, შეიძლება ითქვას, არც ერთი დაწინაურება, ნომენკლატურულ თანამდებობაზე არც ერთი დანიშვნა პრაქტიკულად არ ხდება პირველადი პარტორგანიზაციის, საერთოდ კომუნისტების აზრის სერიოზული და ღრმა შესწავლის გარეშე.

ასეთი პრაქტიკა ყოველნაირად უნდა გავაფართოოთ. ხშირად პარტიულ კრებებზე უნდა ვიხილოთ დეფ თითოეული კანდიდატურის საქმიან და პოლიტიკურ თვისებებს. ცხოვრება ადასტურებს, რომ კოლექტივების, პირველადი პარტიული ორგანიზაციების, კომუნისტების რეკომენდაციით შერჩეული მუშაკები, უფრო მეტად ამართლებენ პრაქტიკულ ნდობას, უფრო წარმატებით ართმევენ თავს საქმეს, უფრო მაღალი პასუხისგებლობის გრძნობით ეკიდებიან მას.

კომუნისტი მუდამ უნდა გრძნობდეს, რომ მის აზრს ყურადღებით უგდებენ ყურს, მოთმინებით და დაინტერესებით სწავლობენ, თვალიწინაზენებენ გადაწყვეტილებათა შემოწმების დროს.

უკანასკნელი პლენუმის პრაქტიკა დამაჯერებლად მოწმობს, რომ მიმართვა პარტიული აქტივისადმი და მიღებული რეკომენდაციები, შენიშვნები ხელს გვიწყობენ ჯაგთ ვიმზადებოდეთ მომავალი ყრილობისა თუ პლენუმისათვის, აქტიური კრებისათვის, უფრო ღრმად, უფრო სფეროვანლაად ეზიდებოდეთ განსახილველ საკითხებს, ეპოლობდეთ დასახული ამოცანების გადაწყვეტის უფრო ეფექტიან გზებს.

ისე უნდა მოვიქცეთ, რომ კომუნისტთა წინადადებანი, ნაფიქრალი, მათ მიერ აღძრული პრობლემები, რომლებიც ჩვენში რეგიონალურად ცოლე კრებულებად გამოდის, კლავაც რეალურ უკუგებას გვაძლევდნენ, პრაქტიკულ გამოყენებას პოულობდნენ.

საინტერესო და სასარგებლო მუშაობას ეწევა საზოგადოებრივი აზრის შესწავლის, ჩამოყალიბებისა და პროგნოზირების ცენტრი. დღეს სოლიკო ეკეტხილს, ეე ხანგრძლივ უკვე თქვა, რომ ჩვენს კრებას წინ უძღვრა სპეციალური სოციოლოგიური გამოკვლევა 180-ზე მეტს პირველადს პარტიულ ორგანიზაციაში, სადაც შეისწავლეს ცხრა ათასი კომუნისტის აზრი.

გამოკითხვის შედეგებმა ცხადაყო — კომუნისტთა უმრავლესობას ერთი აზრი აქვს იმის შესახებ, რომ საჭიროა ხელმძღვანელ პარტიულ, საბჭოთა და სამეურნეო სამუშაოზე, როგორც წესი, ადამიანებს ვაწინაურებდეთ ყველა კომუნისტის აზრის გათვალისწინებით, წინასწარ ვიხილავდეთ კანდიდატურას პარტიულ კრებაზე; ვიხილავდეთ და ვამტკიცებდეთ ღია პარტიულ კრებებზე კანდიდატურებს სკკპ რიგებში მიღების რეზერვში შეტანისათვის; წინასწარ ვიხილავდეთ პირველად პარტორგანიზაციებში პარტიის რაიკომების (საქალაქო კომიტეტების) მუშაობის პერსპექტიული გეგმების პროექტებს; რაიკომები (საქალაქო კომიტეტები) რეგულარულად აცნობდნენ პირველად პარტორგანიზაციებს პარტიული კომიტეტის ბიუროსა და აპარატის საქმიანობას.

ასეთია კომუნისტთა აზრი და ხურვილი. და ამით ვიხელმძღვანელებთ ჩვენს შემდგომ მუშაობაში.

ჩვენ უკეთ და უფრო სრულად უნდა ვიყენებდეთ სოციალურ ინფორმაციას შრომითს კოლექტივებში, ამ ინფორმაციას პარტორგანიზაციებში მიმდინარე საზოგადოებრივ-პოლიტიკური პროცესებს შესწავლისათვის, ფიქრობდეთ საზოგადოებრივი აზრის დამპრავრებით უმნიშვნელოვანესი სოციალურ-ეკონომიკური ამოცანების გადაწყვეტის ყველაზე ეფექტიან, ოპტიმალურ გზებს.

მთავარი ამოცანა კი ის არის, რომ კომუნისტთა ყველა წინადადება, ყველა კრიტიკული შენიშვნა, რომლებიც გამოითქმეზა სოციოლოგიური გამოკითხვის დროს, პარტიულ კრებებზე თუ პლენუმებზე, აქტივის კრებებზე, გავა

განვამტკიცოთ შეძენილი გამოცდილება, კიდევ უფრო ავამაღლოთ პარტორგანიზაციების ავტორიტეტი

(დასასრული)

ამ საქმეში ჩვენ საკმაოდ კარგი გამოცდილება შეგიძინეთ. მაგრამ მიღწეულს არ უნდა დავჯერდეთ. ეს მუშაობა უნდა გავაქტიუროთ. როცა ზემდგომი პარტიული ორგანოების ანგარიშებს ისმენენ, წინასწარ დავზვინილ მოხსენებებს ეცნობიან, ესე იგი, როცა საერთო რეგიონალური, ზონიდან და საერთო-პარტიული პრობლემების განხილვას ეზიარებიან, პირველადი პარტორგანიზაციები ამავე დროს უფრო ღრმად უნდა სწვდებოდნენ საკუთარი ამოცანების გადაწყვეტას, გრძნობდნენ უფრო მაღალ პასუხისმგებლობას თავიანთი კოლექტივის საქმის ვითარებისათვის.

ყოველივე ნათქვამიდან, ამხანაგებო, შეგვიძლია გამოვიტანოთ ასეთი დასკვნა:

— თვით ცხოვრება გვიკარნახებს იმის საჭიროებას, რომ მტკიცედ შემოვბრუნდეთ პირველადი პარტორგანიზაციებისაკენ!

პირველნი ასე უნდა მოგიქცეთ ჩვენ, პარტიის ცენტრალურ კომიტეტში. პირდაპირ, ბუღალტერულად უნდა ვალიაროთ, ამხანაგებო: **საკმაოზორ სამეცნიერო-პრაქტიკული კონფერენციისათვის, შემდეგ კი პირველადს პარტორგანიზაციათა მდივნების დღევანდელი რესპუბლიკური კრებისათვის მზადება გვიჭირავს, რომ ჩვენ ჯერ კიდევ სათანადოდ ღრმად, სათანადოდ თანამშედეგურად არ ვმუშაობთ პირველადს პარტორგანიზაციებთან.**

ძირითადად ეს ეხება ცენტრალური კომიტეტის დარგობრივ განყოფილებებს, სადაც, სამწუხაროდ, ზოგს ბგონია თითქოს პირველადი პარტორგანიზაციები მხოლოდ ცენტრალური კომიტეტის ორგანიზაციულ-პარტიული მუშაობის განყოფილების სამდივნოსა და ბიუროს საზარანაი იყოს. ეს აზრი უმართებულია, და ცენტრალური კომიტეტის ყველა განყოფილებაში მიმუშავე ამხანაგები თავად დარწმუნდნენ ამაში, როცა აქტიური მონაწილეობა მიიღეს ამ ჩვენი მნიშვნელოვანი ღონისძიების მომზადებისა და ჩატარებისათვის მუშაობაში.

ამიტომ, ჩვენი აზრით, პირველადი პარტორგანიზაციების ბრძოლისუნარიანობის განტკიცების, მათი როლისა და მნიშვნელობის, მათი ავტორიტეტის ამაღლებისათვის მთელი მუშაობა **უნდა დავეფუძნოთ საქართველოს კომპარტიის ცენტრალური კომიტეტიდან, მისი აპარატიდან, მისი მუშაკებიდან, ცენტრალური კომიტეტის სამდივნოდან,**

ამისათვის კი საჭიროა, რომ ცენტრალური კომიტეტის წევრები, მინისტრები, საქალაქო და რაიონული მასშტაბის ხელმძღვანელი პარტიული, საბჭოთა, სამეურნეო მუშაკები უფრო ხშირად დადიოდნენ პირველადს პარტორგანიზაციებში, უფრო ახლოს ეცნობოდნენ მათს ცხოვრებას, უფრო ღრმად სწვდებოდნენ პრობლემებს, რომლებიც მათ აწუხებთ, ამასთან საჭიროა, როგორც ეს ხშირად ხდება, მივიდეთ ხოლმე არა მარტო დიდ პარტიულ ორგანიზაციებში, სადაც საკმეები, ძირითადად ცუდად არ მიდის, არამედ შეინარჩუნოთან ორგანიზაციებშიც, რომლებსაც განსაკუთრებით სჭირდებათ დახმარება, რჩევა-დარიგება და რეკომენდაციები. არადა, ასეთი ორგანიზაციები ჩვენში გაცილებით მეტია, და მათ არ უნდა მეურვეობდეს პარტიული კომიტეტის მხლოდ ერთი ინსტრუქტორი, რომელიც თვითონაც მაინდამაინც ხშირად ვერ მიდის ადგილებზე.

აქვე უნდა შევეხოთ პირველადი პარტორგანიზაციების საქმიანობის დონეთა გათანაბრების საკითხებსაც. არ უნდა იყოს ისეთი ვითარება, როცა ძლიერ პარტორგანიზაციებთან ერთად, სადაც კარგად არის საქმე მოგვარებული, სადაც უნარიანად, მებრძოლურად არის დაყენებული ორგანიზატორული და პოლიტიკური მუშაობა, არიან ლამის მეზობლად, მეტად სუსტი ორგანიზაციები, სადაც საქმე ძალიან ცუდად მიდის.

ეს მოწმობს, რომ ზოგ ორგანიზაციას პარტიის საქალაქო და რაიონული კომიტეტები მეტ ყურადღებას უთმობენ, ზოგს — ნაკლებს. არც ისეთი მდგომარეობა უნდა იყოს, როცა, რაც უფრო მცირეოდენაა ორგანიზაცია, რაც უფრო სუსტად ფლობს იგი პარტიული მუშაობის საშუალებებისა და მეთოდების არსებობას, მით უფრო ნაკლებ ყურადღება ეთმობა.

აქ, ისევე როგორც ყოველ საქმეში, საჭიროა კომპეტენტური მიდგომა. პირველადი პარტიული ორგანიზაციების ხელმძღვანელობის სრულყოფისათვის, მათდამი უფრო ქმედითი დახმარებისათვის საჭიროა მრავალი ადამიანის კომპეტენტური მონაწილეობა, ეკონომიკის სხვადასხვა სფეროს სპეციალისტთა, თავისი საქმის მცოდნეთა რჩევა-დარიგებანი და რეკომენდაციები.

სწორედ ასე უნდა მოვაწყოთ ეს მუშაობა. პარტიის ცენტრალური კომიტეტის, საოლქო, საქალაქო, რაიონული კომიტეტების, შესაბამისი სარეგიონო კომისიების შემადგენლობაში ზომ რამდენიმე ათასი კაცია. და თითოეული მათგანი კომუნისტია უწინარეს ყოვლისა თავის პირველად პარტორგანიზაციაში. მაშ ვინ, თუ არა კომუნისტმა, რომელიც ასეთი მაღალი ნდობით სარგებლობს პარტიაში, უნდა იზრუნოს იმისათვის, რომ საქმე კარგად მიდიოდეს უწინარეს ყოვლისა იქ, სადაც თავად არის ალრიცხვაზე? განა ასე არ არის?

პირველადი პარტორგანიზაციებისადმი ხელმძღვანელობის სისტემამ უნდა უზრუნველყოს მთელი მათი საქმიანობის საერთო დონის მკვეთრი ამაღლება, გაძლეიროს მათი გავლენა რესპუბლიკის ცხოვრების ყველა დარგში, დამკვიდროს იქ პირველადი პარტიული ორგანიზაციების ორგანიზატორული და პოლიტიკური მუშაობის მოწინავე გამოცდილება, რომლებიც ჩვენი რესპუბლიკური კრების ჩატარების დღეებში საბაზო ორგანიზაციები გახდნენ, გადაამეცოს ისინი ჩვენს მუდმივმოქმედ **საყრდენ პუნქტებად, გახადოს ისინი ეტალონური პირველადი პარტორგანიზაციები.**

დღეს საეკიერაოდ ვამახვილებთ ყურადღებას პირველადი პარტორგანიზაციების **ავტორიტეტის** საკითხზე, რამეთუ მათი **ავტორიტეტის** ამაღლება მიგვანია ახლა მთავარ ამოცანად.

ჩვენს პარტიაში **ავტორიტეტის** პრობლემა ახალი როდია.

ჯერ კიდევ 1906 წელს ვ. ი. ლენინი წერდა: „მუშათა კლასს, რომელიც მთელ მსოფლიოში აწარმოებს ძნელსა და შეუთავარ ბრძოლას სრული განთავისუფლებისათვის, ავტორიტეტები ესაჭიროება... პროლეტარიატს მსოფლიო ბრძოლის ავტორიტეტი ესაჭიროება ყველა ქვეყნის პროლეტარებს, მსოფლიო სოციალ-დემოკრატიის თეორეტიკოსთა ავტორიტეტი ჩვენ გვეჩიოდა ჩვენი პარტიის პროგრამისა და ტაქტიკის გასარკვევად“.

გადაწყვეტილებათა ავტორიტეტის გაფრთხილების საჭიროების შესახებ ილაპარაკა ლენინიც ილიას ძე ბრეჟნევმა თბილისში გამართულ ზეიმზე, ამასთან ხაზგასმით აღნიშნა, კვლავაც ეხლა ვადევნოთო თვალი ომს, რომ მიღებული გადაწყვეტილებანი ჯეროვნად სრულდებოდეს როგორც რესპუბლიკაში, ისე ცენტრშიც. ამავე ზეიმზე მან მოგვიწოდა კვლავაც ავამაღლოთ საბჭოთა საქართველოს **ავტორიტეტი.**

ეს ვლადიკავკაზში პირველადი **პარტიული ორგანიზაციის ავტორიტეტის** ამაღლების საჭიროებაზე. და ამ დროს ვხედავთ ლენინს ომით, რომ რაც უფრო მაღალია მისი ავტორიტეტი, რომელიც უზრუნველყოფილია თვით ფართო მასების მტკიცე და მყარი მხარდაჭერით, მით უფრო ფრთხილნი, მით უფრო ეფექტიანად შეძლებს პირველადი პარტიული ორგანიზაციია შეასრულოს მის წინაშე დასახული ამოცანები — **დარაზმოს ადამიანები, გაიყოლოს ისინი დასახული მიზნების მისაღწევად, ეს იგი მუდამ იყოს ზრომთა კოლექტივის ნამდვილი ლიდერი.**

ეს ავტორიტეტი მარტო თვით პირველადს პარტორგანიზაციას რიდი სჭირდება, **ისევე როგორც პირველადი პარტორგანიზაციებისაგან შედგება მთელი პარტია, ისე მთელი პარტიის ავტორიტეტი აქმნება მისი ცალკეული რგოლების ავტორიტეტებისაგან.**

წლითიწლობით იზრდება და მტკიცდება ჩვენს ქვეყანასა და მთელ მსოფლიოში სკკპ ლენინური ცენტრალური კომიტეტის, ცენტრალური კომიტეტის პოლიტბიუროსა და მისი მეთაურის, თანამედროვეობის ბრძოლისა და მისი მეთაურის, ფაშისტურ-მილიტარისტული პოლიტიკური და სახელმწიფო მოღვაწეს, ჩვენი პარტიის ნამდვილი ლიდერის, ერთგული ლენინელის ამხანაგ ლ. ი. ბრეჟნევის **ავტორიტეტი.**

უკანასკნელ წლებში შესაბრმავად გაიზარდა საქართველოს კომპარტიის ცენტრალური კომიტეტის ავტორიტეტი. გასული წლის მაისში ლენინდ ილიას ძე ბრეჟნევმა თქვა, რომ საქართველოში მიღწეული წარმატებანი **საქართველოს კომპარტიის ცენტრალური კომიტეტის ორგანიზატორული და პოლიტიკური საქმიანობის შედეგია, „ რომელიც სწორად იქცეა, რომ დაბეჯითებით ამაღლებს მომთხოვნელობას ხელმძღვანელი კადრებისადმი, განამტკიცებს პარტიულ და სახელმწიფო დისციპლინას, უკომპრომისოდ იბრძვის სხვადასხვაგვარი ნეგატიური გამოვლინებების წინააღმდეგ.**

ბევრად უფრო მაღალია ახლა პარტიის საოლქო, საქალაქო და რაიონული კომიტეტების ავტორიტეტიც იმის მეოხებით, რომ ისინი უფრო ღრმად წვდებიან რესპუბლიკის რაიონებისა და ქალაქების ცხოვრების სხვადასხვა სფეროს, უფრო კონკრეტულ, პრაქტიკულ გადაწყვეტილებებს იღებენ და ახორციელებენ კიდეც.

ახლა ყველაფერი უნდა ვიღონოთ იმისათვის, რომ ჯეროვან სიმაღლეზე ავიყვანოთ **პირველადი პარტიული ორგანიზაციის ავტორიტეტი.**

პირველადს პარტიული ორგანიზაციის ავტორიტეტი — ეს არის მისი შუდმივი მზადყოფნა ყოველთვის, ყოველგვარ სიტუაციაში, ყოველ კონკრეტულ შემთხვევაში, ყველა კოსკრეტულ ვითარებაში იყოს კოლექტივის სამდილი მებრძოლი ლიდერი, მისი სული და გული, შუდამ იყოს მის ავანგარდში.

მაგრამ დღეს სინანულით გვიხდება ლაპარაკი იმის შესახებ, რომ პირველადი პარტორგანიზაციის ავანგარდული როლი ყველგან და ყოველთვის როდი ვფლობდა. ზშირად იგი რამდენადმე დაკნინებულია იმის გამო, რომ, როგორც აქ სწორად აღინიშნა, ზოგჯერ ჩვენ თვითონ საკმაოდ არ ვამაღლებთ პირველადი პარტიული ორგანიზაციების, მათი მდივნების, კომუნისტების პასუხისმგებლობას, ისეთივე მაღალი მომთხოვნელობით არ ეკიდებით მათ, როგორც ვთქვათ, საწარმოთა ხელმძღვანელებს, თუმცა ანსებითად, **პარტიული ორგანიზაციის პასუხისმგებლობა პარტიული ორგანოს წინაშე ნაკლები არ უნდა იყოს, ვიდრე ადმინისტრაციის პასუხისმგებლობა.**

სწორედ ასეთი დასკვნა უნდა გამოვიტანოთ სოციოლოგიური კვლევის შედეგებიდანაც, რომელზეც უკვე იყო საუბარი. ამ შედეგების მიხედვით კომენსატორ მხლოდ მესამედს მიაჩნია, რომ შრომითი კოლექტივის ცხოვრების უმნიშვნელოვანესი, ყველზე პრინციპული საკითხები წყდება პარტიბიუროების სხდომებსა და პარტიულ კრებებზე, ხოლო გამოკითხულთა 58 პროცენტი იმ თვალსაზრისს ადგას, რომ გადაწყვეტილებებს ყველა ამ საკითხზე იღებენ დირექტორის კაბინეტში. დამეთანხმებთ, რომ ასეთი მდგომარეობა რამდენადმე დამაფიქრებელია.

ჩვენს წრეში დასახული ყველა ამოცანის გადაწყვეტა მოითხოვს ჩვენი მუშაობის ფორმებისა და მეთოდების სერიოზულ დახვეწას. და მის მთავარ მიმართულებად მიგვანია **პირველადი პარტორგანიზაციების ავტორიტეტის შემდგომი ამაღლება, მათი როლისა და მნიშვნელობის გაზრდა.**

პირველადი პარტორგანიზაცია ავტორიტეტს აღწევს ადმინისტრაციასთან, შრომითი კოლექტივის ხელმძღვანელებთან მჭიდრო, საქმიანი კონტაქტების საფუძველზე. ამის შესახებ სწორად ილაპარაკა დღეს „ინტიმენის“ ტრესტის პარტკომის მდივანმა ამხ. გ. ა. ახალაიამ. მართლაც, პარტიულ ორგანიზაციას ბევრი რამის გაკეთება შეუძლია იმისათვის, რომ სულ უფრო სრულყოს სამეურნეო ხელმძღვანელთა მეშობის სტილი, უფრო ამტკიცოს ჩაბას ისინი შრომელთა კომუნისტური აღზრდის ამოცანების გადაწყვეტაში. ამასთვის ერთად **შესანიშნავად** ფლობს ადამიანებთან ურთიერთობის ოსტატობას, ყოველთვის პოულობს მათი გულის მისადგომ გზას. ეს ღირსეული, პატივცემული კაცი, ნამდვილი პარტიული წინამძღოლი.

330-ზე მეტ კომუნისტს აერთიანებს ქუთაისის ლითოფონის ქარხნის პარტიული ორგანიზაცია. წარმოება აქ რთული, და ქარხნის კომუნისტებს სათავეში უდგას ნათელა კონსტანტინე, ასული ტუღუ“ ში, პროფესიით — ქიმიკოსი ინჟინერი, მოწოდებით — პარტიული მუშაკი. ნათელა ტუღუში ამ საწარმოში გაიზარდა. მთელი რიგი წლების მანძილზე მუშაობდა აქ კომკავშირის კომიტეტის მდივნად, არჩეული იყო პარტიულ კომიტეტის წევრად და უკვე შვიდი წელია უცვლელად ხელმძღვანელობს ქარხნის პარტიულ ორგანიზაციას. და, როგორც ამხანაგები ამბობენ, არც თუ ის ცუდად ხელმძღვანელობს. მინდა მა ვუსურვო დიდი წარმატებანი მუშაობაში, ბედნიერება ოჯახში, შვილების აღზრდაში.

ამას წინათ მომიხდა ყოფნა ფოთის „პიდრომაშენანის“ ქარხანაში, რომელიც ინიციატორია მოძრაობისა დეკეზით: „პროდუქციის მაქსიმუმი — დანახარჯების მინიმუმი“. აქ ნამდვილად კარგი კოლექტივი ჩამოყალიბდა, და ამაში დამსახურება მიეძღვის ქარხნის პარტიულ ორგანიზაციას, რომელიც პროფკავშირულ და კომკავშირულ ორგანიზაციებთან, ადმინისტრაციასთან ერთად მოქმედებს, ამაში დამსახურება მიეძღვის, რა თქმა უნდა, პარტბიუროს მდივანს გურამ ლაკაფაისაც. 18 წლის ბაბუაი იყო გურამი, ქარხანაში რომ მოვიდა. არმიაში სამსახურის შემდეგ კვლავ მშობლიურ კოლექტივს დაუბრუნდა და მაღალკვალიფიციური ხარატი გახდა. დამკვრელური შრომისათვის მას „საპატიო ნიშნის“ ორდენი მიენიჭა, არჩეული იყო პარტიის ფოთის საქალაქო კომიტეტის წევრად. და სწორედ მას მიანდეს საწარმოს კომეფისტებმა პარტიული ორგანიზაციის მდივნის პოსტი: ამ ნდობას იგი ღირსეულად ამართლებს.

მეშვიდე წელია სათავეში უდგას იფზაზეთის ასსრ გუდაუთის რაიონის სოფელ ლიხნის სკკპ XXIV ყრილობის სახელობის კოლმეურნეობის პარტიულ ორგანიზაციას ბიჭიელ მატხის ძე ხაგუნი. მუშაობდა ბრიგადიად ან მშობიარ კოლმეურნეობაში, სათავეში ედგა კომკავშირულ ორგანიზაციას, ახლა კი ავტონომიურ რესპუბლიკის ერთ-ერთი ყველაზე მძლავრი მეურნეობის კომუნისტებს ხელმძღვანელობს. პარტკომის მდივანნი მუდამ მოწონაგე ბაზზეა, ყოველთვის იქ არის, სადაც საქმის ბედი წყდება. მისი შრომითი წვლილი დიდად დაფასა სამშობლომ. მიხეილ ხაგუნი ლენინა და შრომის წოდელი დროშის ორდენოსანია. წინ კი ახალი მოგზებია, რომლებიც უნდა დაიპყრონ ამ მოწინავე კოლეტივის კომუნისტებმა, ყველა მშრომელმა.

აჭარის საოლქო პარტიული ორგანიზაციის აქტივი კარგად იცნობს გულნარა ილიასის ასულ ბასლაძეს, თუმცა იგი ჯერ სულ ახალგაზრდაა. გულნარამ თავი გამოიჩინა ჩაქვის ჩაის საბჭოთა მეურნეობის პარტკომის მდივნად მუშობის დროს. იგი პარტიის აჭარის საოლქო კომიტეტის წევრად აირჩიეს, ამ დღეებში კი პარტიის ქობულეთის რაიკომის მდივნად დაიწინაურეს, კარგი ცხოვრებისეული სკოლა გაიარა ზუგდიდის რაიონის ინგირის ლენინის ორდენოსანი ჩაის საბჭოთა მეურნეობის პარტკომის მდივანმა ლერი ფოლადის ძე ჭითანავამ. თავდაპირველად რიგითი კომეფურნე იყო. შემდეგ — საბჭოთა არმის მეომარი. როცა ჯარში სამსახური მოიხადა, ენგურჰესის მშენებლობაზე წავიდა. შემდეგ კომკავშირული და პარტიული მუშაობა. შრომისმოყვარე ლერი ჭითანავა, რომელსაც უნარი შესწევს ბოლოდე მიიყვანოს დაწყებული საქმე, პრინციპული და კომპეტენტური ბევრი საკითხის გადაწყვეტაში, მარტო თავის მეურნეობაში როდი ავტორიტეტანი კაცი. მას იცნობენ და პატივს სცემენ რაიონშიც.

ბევრი რამ უნდა გაკეთოს ცხინვალის რაიონის ხეთაგროვის მეთესლეობის საბჭოთა მეურნეობის ორგანიზაციის მდივანმა კონსტანტინე ირაკლის ძე ბაგავმა ამისათვის, რომ აქ საქმე კარგად მიდიოდეს. და იგი ცდილობს, ძალ-ღონესა და ენერგიას არ ზოგავს, რათა გაამართლოს თავისი ამხანაგების — კომუნისტთა ნდობა.

სოციალისტურ შეჯიბრებაში წარმატებებისათვის ახალქალაქის რაიონის სოფელ ხანდოს კოლმეურნეობას ზედიზედ ხუთჯერ მიენიჭა რესპუბლიკის გარდამავალი წითელი დროშა. მთელი ამ წლების მანძილზე კოლმეურნეობის პარტიულ ორგანიზაციას მეთაურობს ათანას მისაკის ძე ტოროსიანი, შშობლიურ კოლექტივში მან განკლო ბა რიგითი კოლმეურნეობიდან პარტიორამდე მდივნამდე, შრომითი და ზნეობრივი აღზრდის, დაფაქიზების, სიმწიფის გზა. სოფელ ხანდოს კოლმეურნეებმა გადაწყვიტეს დაანახონ სასურსათო პროგრამის შესრულება. ვვიდეა გვჯერიოდეს, რომ ამ მეურნეობის კომუნისტები თავიანთი პარტკომის მდივნის ათანასე მისაკის ძე ტოროსიანის მეთაურობით შეძლებენ მის განხორციელებას.

კომკავშირული, ხოლო შემდეგ პარტიული მუშაობის გამოცდილება დაიხარა ზუღდიგარ ვეისალ ოღლი ორუჯევს, როცა იგი ბოლნისის რაიონის სარეკონსტრუქციო ბიუროს ინჟინერ-ტექნიკოსად, ბოლნისის ტექნიკუმის ლექტორად, ბოლნისის ტექნიკუმის ბიუროს ინჟინერ-ტექნიკოს

ეძღვნება სსრ კავშირის შექმნის მე-60 წლისთავს

თბილისი მიესალმება აფხაზეთის თეატრს

გუშინ ჩვენს დედაქალაქს საგასტროლოდ ჩამოვიდა აფხაზეთის ს. ჯანბას სახელობის სახელმწიფო დრამატული თეატრის კოლექტივი. რეპერტუარში ვაჟაწყლიანი თეატრალურმა საზოგადოებრივობამ გულთბილი შეხვედრა მოუწყო სტუმრებს. შეხვედრა, ორი მოძმე ხალხის მეგობრობის ბეშმარიტ დემონსტრაციად გადაიქცა.

დღეიდან თბილისის კ. მარჯანიშვილის სახელობის სახელმწიფო აკადემიური თეატრის სცენაზე აფხაზი მსახიობები თბილისელებს უჩვენებენ სამ სპექტაკლს — შ. ანონჯალის „წყაროს ხმაი“, ო. იოსელიანის „სანამ ურემი გადაბრუნდება“ და ლ. ი. ბრეჟნევის მოგონებათა წიგნის მიხედვით შექმნილ სპექტაკლს „ალორძინებას“.

სიტყვას ვაძლევთ სტუმრებს:

შარახ ფაჩალია,

თეატრის დირექტორი, სსრ კავშირის სახალხო არტისტი

ეს წელი ჩვენი თეატრისათვის ნაყოფიერი იყო. კოლექტივი დიდი წარმატებით გამოვიდა მოსკოვში, იყო საგასტროლოდ ქუთაისსა და მახარაძეში. ეს გასტროლები, რომლებიც გაიმართა სსრ კავშირის შექმნის მე-60 წლისთავის დღესასწაულობის წინ, ჩვენს კოლექტივს მიაჩნია თავის შემოქმედებითს ანგარიშად სახმოთა მაყურებლის წინაშე. თბილისში ჩვენი წლევანდელი გასტროლები ძმური შეხვედრების თავისებური გაგრძელებაა.

გვახარებს თბილისელებთან შეხვედრა, მაგრამ, უნდა მოგახსენოთ, გვაღელვებს კიდეც. სახელოვანი თეატრალური ტრადიციების, მომთხოვნი მაყურებლის ქალაქში გასტროლები დიდად საპატიოა.

კოლექტივი თბილისში მოლიანი შემადგენლობით ჩამოვიდა, და მიუხედავად იმისა, რომ სამი დღის მანძილზე ძალზე ძნელია უჩვენო მთელი შენი შესაძლებლობები, გამოამჟღავნო მთელი შემოქმედებითი პოტენციალი, შევიდებით გავაბაროთ თბილისელები ჩვენი ხელოვნებით.

გულთბილად ვულოცავ ყველა თბილისელს, ქალაქის ყველა მშრომელს რესპუბლიკის დედაქალაქის ლენინის ორდენით დაჯილდოებას. ეს ჯილდო მთელ ჩვენ რესპუბლიკას ეკუთვნის. ვიმედოვნებთ, რომ ჩვენი შემოქმედებითი ხელს შევუწყობთ იმ საზეიმო განწყობილებას რომელიც გამეფებულია ახლა თბილისში.

დიმიტრი კორტავა,

თეატრის მთავარი რეჟისორი, აფხაზეთის ასსრ და საქართველოს სსრ ხელოვნების დამსახურებული მოღვაწე

ამჟამინდელი გასტროლები უაღრესად პასუხსაგები და საინტერესოა, ჩვენ ხომ ათი წელია თბილისელ მაყურებლებს არ შევხვედრივარო. ინტერესს გარკვეული მღელვარებაც თან ერთვის, კოლექტივის თითქმის ყველა წევრი ხომ თბილისის შოთა რუსთაველის სახელობის თეატრალური ინსტიტუტის აღზრდილია, მათ შორის მეც და, ცხადია, თბილისელთა შეფასებას და აზრს ფრიად დიდ მნიშვნელობას ვანიჭებთ.

ათი წლის მანძილზე აფხაზეთის თეატრს საპატიო გასტროლები ჰქონდა ჩვენი ქვეყნის სხვადასხვა ქალაქში, მათ შორის ლენინგრადში, მოსკოვში... მოსკოველი გასტროლები ხომ ფართოდ გაიშუქა გაზეთმა „კომუნისტმა“, საერთოდ რესპუბლიკურმა პრესამ.

სამი დღის მანძილზე თბილისელ მაყურებლებს მხოლოდ სამ სპექტაკლს ვუჩვენებთ. ამ მცირე გასტროლებით გვინდა შევამოწმოთ, რამდენად გაიზარდა და განვითარდა ჩვენი თეატრის ხელოვნება, ვართ თუ არა მოწონებე თეატრების დონეზე.

ჩვენ ყველას გვამაყება ქართული თეატრალური კულტურის უდიდესი წარმატება. ამიტომაც შევიდებით, ამ გასტროლებმა ჩვენი სამომავლო შემოქმედებითი კონტაქტების კიდევ უფრო განმტკიცება-გაღრმავებას შეუწყოს ხელი.

ეთერ კოლონია,

საქართველოს სსრ დამსახურებული არტისტი, აფხაზეთის ასსრ სახალხო არტისტი

თბილისური გასტროლები დიდი მოვლენაა ჩვენთვის და როგორც შემოქმედებითი, ისე მორალური თვალსაზრისით სტიმულს გვაძლევს. მეც ხომ ერთ-ერთი იმათთაგანი ვარ, თბილისის თეატრალურმა ინსტიტუტმა რომ დააფრთიანა. გუშინდელივით მახსოვს სტუდენტობის წლები, პირველი როლები... სნავლის პერიოდში ქართულ და აფხაზურ ენებზე ვასრულებდი როლებს, ჯერ კიდევ სტუდენტმა მივიღე მონაწილეობა გრიბოედოვის სახელობის სახელმწიფო თეატრის სპექტაკლში „მგზნებარე მეოცნებე“, რომელშიც ნინო ჭავჭავაძის როლს ვასახიერებდი, მღელვარებით ვგიგრებ ჩემს პედაგოგს აკაკი ხორავას, მოსკოვში საუკეთესო . სადიპლომო სპექტაკლების დათვალიერებაში მონაწილეობას.

მას შემდეგ 20 წელი გავიდა. ამ ხნის მანძილზე აფხაზეთის თეატრის მრავალ სპექტაკლში მიმიღია მონაწილეობა, ყოველთვის დიდი კმაყოფილებით ვთამაშობდი ქართულ პიესებში.

საგასტროლო სპექტაკლებიდან ორში ვმონაწილეობ: „ალორძინებაში“ ვასილისას როლს ვასრულებ, ხოლო ო. იოსელიანის პიესაში „სანამ ურემი გადაბრუნდება“ — ლანდას როლს.

თბილისელ თეატრალურ მოღვაწეთა გულთბილმა შეხვედრამ გვაგრძნობინა, რომ ისინი დიდი ინტერესით მოელიან ჩვენს სპექტაკლებს. ვიმედოვნებ, რომ მოლოდინს გავუმართლებთ, ვეცდებით თავი არ შევირცხვინოთ ჩვენი აღმზრდელების წინაშეც.

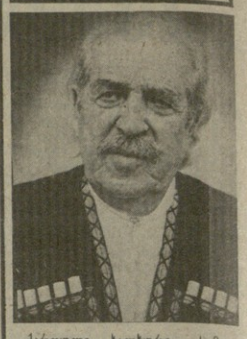

სურათზე: აფხაზეთის ს. ჯანბას სახელობის სახელმწიფო თეატრის წარმომადგენლები დედაქალაქის დათვალიერების დროს.

ს. კილაძის ფოტო.

ვლადიმერ ერქომაიშვილი

ქართული ხალხური სიმღერების უხუცეს შემსრულებლთა რიგებს კიდევ ერთი წევრი გამოაკლდა — 87 წლისა გარდაიცვალა საქართველოს სსრ ხელოვნების დამსახურებული მოღვაწე, შესანიშნავი ლოტბარი ვლადიმერ (ლადიკო) გიგოს ძე **ერქომაიშვილი.**

ვლადიმერ ერქომაიშვილის სახელთან არის დაკავშირებული გურული ხალხური მუსიკის ბევრი ჭარგალიტის აღდგენა, მომავალი თაობებისათვის მისი შეფასებული ნაბიჯი გადაცემა და ხელახალი გაბრწყინება.

ვლადიმერ ერქომაიშვილს მრავალი მოწაფე ჰყავს დღეს საქართველოში, განსაკუთრებით გურიასა და აჭარაში.

იგი ოთხი ათეული წლის განმავლობაში ედგა სათავეში მხარეთა სიმღერისა და ცეკვის რაიონულ ანსამბლს, ეწეოდა პედაგოგიურ და საშემსრულებლო მოღვაწეობას აჭარის სახელმწიფო „კახელაში, აჭარის ეთნოგრაფიულ გუნდში.

წარმატებით გამოსულან მისი ანსამბლები მოსკოვში, ხარკოვში, მომმე უკრაინაში და ლატვიის ქალაქებში და ყველგან ისინი კონკურსების უპირველეს კოლექტივებად ფიცარებიან .

დიდია ვლადიმერ ერქომაიშვილის დამსახურება მოზარდი თაობის აღზრდაში. იგი წლების განმავლობაში იყო მახარაძის ქალაქი გურული სიმღერების აღმდგენელი სკოლის ბედოგოგი, ბოინერთა და მოსწავლეთა სახლის ვოკალური ანსამბლის კონსულტანტი, ხოლო უკანასკნელ ხანს სათავეში ედგა რაიონის ძველი სიმღერების შემსრულებელ ვოკალურ-ანსამბლს „ელეჭას“.

ხალხი, რომლის შვილიც იყო და რომელსაც უანგაროდ ემსახურებოდა ვლადიმერ ერქომაიშვილი, მუდამ სათუთად შეინახავს ამავდროს ხელოვნის ხსოვნას, რომელმაც ფასდაუდებელი წვლილი შეიტანა ქართული მუსიკალური კულტურის განვითარებაში.

**საქართველოს სსრ კულტურის სამინისტრო; საქართველოს საბუნდო და კოლექციონერული ეროვნული ბიბლიოთეკა; ეროვნული ბიბლიოთეკის ფონოფონდის ლაბორატორია; ეროვნული ბიბლიოთეკის ბიბლიოგრაფიული ინფორმაციის ცენტრი