პროლეტარებო ყველა ქვეყნისა, შეერთდით!

კომუნისტი

საქართველოს კომუნისტური პარტიის ცენტრალური კომიტეტის, საქართველოს სსრ უმაღლესი საბჭოს და მინისტრთა საბჭოს ორგანო

КОМУНИСТИ — ОРГАН ЦК КП ГРУЗИИ, ВЕРХОВНОГО СОВЕТА И СОВЕТА МИНИСТРОВ ГРУЗИНСКОЙ ССР

გაზეთი გამოდის 1920 წლის 3 ივნისიდან

№ 123 (18365) ოთხშაბათი, 26 მაისი, 1982 წელი ფასი 3 კაპ.

ხალხის კეთილდღეობის გაუმჯობესების საამოქმედო პროგრამა

საქართველოს შრომელები ეცნობიან და ერთსულოვნად იწონებენ სკკ ცენტრალური კომიტეტის მაისის პლენუმზე ამხანაგ ლ. ი. ბრეჟნევის მოხსენებას „სსრ კავშირის 1990 წლამდე პერიოდის სახალხო მეურნეობის სოციალურ-ეკონომიკური განვითარების ძირითადი მიმართულებანი“.

ეტაპი ინიციატივა!

ამჟამინდელ პარტიის ცენტრალური კომიტეტის მაისის პლენუმის გადაწყვეტილებები ჩვენი კოლმეურნეობის შრომელებისთვის მთელი ერთი აირის საგულისხმო და ფასმაძღვანელო, რომ აგერ ორი წელიწადზე მეტია ჩვენთან ინიციატიული შუამბინძანებელ ეროვნული პროგრამის სასურსათო პროგრამის შემუშავებისა და რეალიზაციისადმი. ეს ერ კიდევ შარშან წლის ოქტომბერში ადგილობრივი საბჭოლეტების მეეტიერთა რჩევის ფეხზე ადგილობრივი საბჭოლეტების და დახმარების შემოქმედების კანონელთა საბჭოს ეროვნული პროგრამა, რომელიც ეროვნულ საქართველოს კომპარტიის ცენტრალურმა კომიტეტმა. ეროვნულ გათვალისწინებულია ყოველწლიურად რა სახეობის და ეროვნული სოფლის მეურნეობის ინიციატივა უნდა ჩაიბარონ საბჭოეფოს კოლმეურნეობის ყოველმა ბრიგადამ, თითოეულმა ოჯახმა.

მაისის პლენუმზე ამხანაგმა ლ. ი. ბრეჟნევმა საგანგებოდ ამაბეკარი ყურადღება ამ უაღრესად დიდმნიშვნელოვანი საკითხის წარმატებით ხორციშესხმის შემაბამ კოლმეურნეობებისა და ეკონომიკურ მეურნეობების პირველად პარტიულ ორგანიზაციებს ეროვნული და თანამშრომლობაზე. რას ეფუძნებს ამ მხრივ ჩვენი კოლმეურნეობის 141-კაციანი პირველადი პარტიული ორგანიზაცია, მისი პარტიული კომიტეტი?

პარტიულ კომიტეტთან შექმნილი სპეციალური კომისია, ეროვნულ სისტემატურად აკონტროლებს პროგრამის რეალიზაციისთვის ადგილებზე მიმდინარე საქმიანობას. მაგალითად, კომისიის მიერ ეროვნული გამოკვლევა, რომ მე-7 და მე-8 ბრიგადებში სათანადო ეფექტიანობით არ ეკიდებიან ამ მნიშვნელოვან საქმეს. ეროვნული პარტიული კომიტეტის ეროვნულის საგანი ჯანდა. მიეცა სათანადო ზომები, მდგომარეობა გამოსწორდა. გარდა ამისა, პარტკომის სხდომებზე პერიოდულად ვისმენთ ბრიგადების ეროვნული შემნილი სასურსათო პროგრამის კომისიათა ხელმძღვანელების ანგარიშებს, ხორციელდება სხვა ღონისძიებებიც.

ამ შუამობის სასიკეთო ნაყოფი ხელშესახებად გამოჩნდა ახლახან, როცა ღია პარტიულ კრებზე განვიხილეთ სასურსათო პროგრამის შესრულებისათვის ეროვნული წლის მანძილზე გაწეული შუამბა. შედეგები მართლაც კეთილშობილია. ეროვნული ბიოქიმიური პროცესები მიმდინარეობს. სალრნობ მანჭანაში შემავალი ცხელი პაერის ტემპერატურის ზუსტი სტაბილირება საშუალებას იძლევა ჩაის ფოთლიდან თანაბრად აორთქლდეს ტენი. ღნობის პროცესის სწორი წარმართვა ჩაის შემდგომი გადამუშავების აუცილებელი პირობაა.

ჩვენმა ინსტიტუტმა წარმატებით გაართვა თავი ძნელ ამოცანას — ჩაის ფოთლის ერთდროული ღნობის, ფიქსაციისა და შრობის ავტომატური სისტემის დამუშავებას. შეიქმნა ტექნოლოგიური პროცესების ავტომატური კონტროლისა და მართვის მოწყობილობა „ღფშ 1“ (თემის ხელმძღვანელი — ინსტიტუტის უფროსი მეცნიერი თანამშრომელი ა. მეზაფური, განყოფილების უფროსი — ტექნიკის მეცნიერებათა კანდიდატი ზ. სამხარაძე). მოწყობილობა ახორციელებს მრავალმხრივ კონტროლსა და რეგულირებას. ეთდროულად ემსახურება ექვს სხვადასხვა პროგრამის მქონე ობიექტს, ამასთან სხვადასხვა რეჟიმით. მოწყობილობა დამუშავებულია ბლოკური პრინციპით, რაც ერთიორად ზრდის მოწყობილობის იმედიანობას და ადვილებს მომსახურებას.

შარშან ჩვენმა მოწყობილობამ ჯერ საწარმო, ხოლო შემდეგ საუწყებათაშორისო გამოცდა გაიარა ლანჩხუთის ჩაის მრეწველობის საწარმოო გაერთიანების ჩაის ფაბრიკაში. გამოცდამ წარმატებით ჩაიარა. ავტორიტეტულმა კომისიამ მოწყობილობას რეკომენდაცია მისცა ხარისხის უმაღლეს კატეგორიაზე წარსადგენად.

საკავშირო გაერთიანებამ საკანონმდებლო საწყისებზე ამოიღო დადგენილება მიმდინარე წლიდან მოწყობილობის სერიულად გამოშვების თაობაზე. ახალ ხუთწლედში გათვალისწინებულია დამზადდეს და ჩაის ფაბრიკებში დაინერგოს ჩაის ფოთლის ღნობის, ფიქსაციისა და შრობის ტექნოლოგიური პროცესების ავტომატური კონტროლისა და მართვის 200 მოწყობილობა. ერთი მოწყობილობის დანერგვით მიღებული წლიური ეკონომია ჩაის ფაბრიკებში 61,6 ათას მანეთს შეადგენს.

აღუდგენოთ ქართულ ჩაის ძველი დიდება — მოწოდებად გაისმის დღეს არა მარტო ჩაის პლანტაციებსა და ჩაის ფაბრიკებში, არამედ სამეცნიერო ლაბორატორიებშიც. ამ პატრიოტულ საქმეში აქტიური მონაწილეობით ღირსეულ წვლილს შეიტანთ სკკ ცენტრალური კომიტეტის მაისის პლენუმის გადაწყვეტილებათა შესრულებასა და სასურსათო რესურსების გადიდებაში.

რ. თევზაძე,
გორის მრეწველობის საწარმოო პროცესების ავტომატიზაციის სამეცნიერო-კვლევითი ინსტიტუტის დირექტორი, ტექნიკის მეცნიერებათა კანდიდატი.

ბუდადიდს რაიონის კახეთის მარკსის სახელობის კოლმეურნეობის პარტიული კომიტეტის მდივანი.

სახელმძღვანელო მითითება

სკკპ ცენტრალური კომიტეტის მაისის პლენუმზე, რომელმაც განიხილა და შეიმუშავა სსრ კავშირის 1990 წლამდე პერიოდის სასურსათო პროგრამისა და მისი რეალიზაციის ღონისძიებების, თავის მოხსენებაში ამხანაგმა ლ. ი. ბრეჟნევმა აღნიშნა, რომ საბჭოთა მეცნიერებმა ბევრი რამ გააკეთეს სოფლის მეურნეობის აღმავლობისათვის, მაგრამ ის, რაც გუშინ გვაკმაყოფილებდა, აშკარად ვერ დაგვაკმაყოფილებს უკვე ხვალ და დღესაც კი.

ცნობილია, რომ შაბ ჩაის პროდუქციის ხარისხი დიდად არის დამოკიდებული ფოთლის ღნობის, ფიქსაციისა და შრობის ავტომატურ მართვაზე.

ღნობის დროს ჩაის ფოთოლში რთული ბიოქიმიური პროცესები მიმდინარეობს. სალრნობ მანჭანაში შემავალი ცხელი პაერის ტემპერატურის ზუსტი სტაბილირება საშუალებას იძლევა ჩაის ფოთლიდან თანაბრად აორთქლდეს ტენი. ღნობის პროცესის სწორი წარმართვა ჩაის შემდგომი გადამუშავების აუცილებელი პირობაა.

ჩვენმა ინსტიტუტმა წარმატებით გაართვა თავი ძნელ ამოცანას — ჩაის ფოთლის ერთდროული ღნობის, ფიქსაციისა და შრობის ავტომატური სისტემის დამუშავებას. შეიქმნა ტექნოლოგიური პროცესების ავტომატური კონტროლისა და მართვის მოწყობილობა „ღფშ 1“ (თემის ხელმძღვანელი — ინსტიტუტის უფროსი მეცნიერი თანამშრომელი ა. მეზაფური, განყოფილების უფროსი — ტექნიკის მეცნიერებათა კანდიდატი ზ. სამხარაძე). მოწყობილობა ახორციელებს მრავალმხრივ კონტროლსა და რეგულირებას. ეთდროულად ემსახურება ექვს სხვადასხვა პროგრამის მქონე ობიექტს, ამასთან სხვადასხვა რეჟიმით. მოწყობილობა დამუშავებულია ბლოკური პრინციპით, რაც ერთიორად ზრდის მოწყობილობის იმედიანობას და ადვილებს მომსახურებას.

შარშან ჩვენმა მოწყობილობამ ჯერ საწარმო, ხოლო შემდეგ საუწყებათაშორისო გამოცდა გაიარა ლანჩხუთის ჩაის მრეწველობის საწარმოო გაერთიანების ჩაის ფაბრიკაში. გამოცდამ წარმატებით ჩაიარა. ავტორიტეტულმა

ᲓᲔᲞᲔᲨᲐ ᲛᲐᲡᲬᲐᲠᲐᲫᲘᲚᲐᲜ

Ф. ТГ-12

МИНИСТЕРСТВО СВЯЗИ СССР

ТЕЛЕГРАММА

ПРИЕМ: ——го ——ч. ——м.
ПЕРЕДАЧА: ——го ——ч. ——м.
БЛ. №60
№ связи ——
Принята ——
Передана ——
Из ——
№*)
Адрес: ᲗᲑᲘᲚᲘᲡᲘ, ᲓᲔᲓᲘᲜᲘᲡ 14 ᲒᲐᲖᲔᲗᲘ "ᲙᲝᲛᲣᲜᲘᲡᲢᲘᲡ" ᲠᲔᲓᲐᲥᲪᲘᲐᲡ

ᲛᲐᲮᲐᲠᲐᲫᲘᲡ 2702 92 21/5 ᲡᲐᲐᲗᲘ 18/12 ᲬᲣᲗᲘ

ᲛᲐᲮᲐᲠᲐᲫᲘᲡ ᲠᲐᲝᲜᲘᲡ ᲛᲨᲠᲝᲛᲔᲚᲔᲑᲐᲛ, ᲠᲝᲛᲚᲔᲑᲘᲡᲐ ᲓᲐ ᲨᲠᲝᲛᲘᲗᲘ ᲐᲛᲐᲦᲚᲝᲑᲐ ᲒᲐᲛᲝᲩᲜᲘᲚᲘ ᲡᲙᲙᲙ ᲪᲔᲜᲢᲠᲐᲚᲣᲠᲘ ᲙᲝᲛᲘᲢᲔᲢᲘᲡ ᲛᲐᲘᲡᲘᲡ ᲞᲚᲔᲜᲣᲛᲘᲡ ᲨᲔᲛᲓᲔᲒ ᲐᲛᲮᲐᲜᲐᲒ Გ. Ლ. ᲑᲠᲔᲟᲜᲔᲕᲘᲡ ᲛᲝᲮᲡᲔᲜᲔᲑᲐᲡ; ᲓᲐ ᲘᲗᲕᲐᲚᲘᲡᲬᲘᲜᲘᲔᲑᲔᲜ ᲠᲐ ᲛᲘᲛᲓᲘᲜᲐᲠᲔ ᲓᲐ ᲛᲘᲖᲘᲐᲜᲐᲓ ᲛᲔᲛᲐᲠᲗᲗᲔᲑᲘᲡ ᲮᲣᲗᲬᲚᲔᲓᲘᲡ ᲐᲛᲝᲪᲐᲜᲐᲗᲐ ᲕᲐᲚᲐᲛᲓᲔ ᲓᲐ ᲒᲐᲓᲐᲭᲐᲠᲑᲔᲑᲘᲗ ᲨᲔᲡᲠᲣᲚᲔᲑᲘᲡ ᲓᲘᲓ ᲛᲜᲘᲨᲕᲜᲔᲚᲝᲑᲐᲡ, ᲐᲛᲡᲗᲐᲜ ᲘᲛ ᲓᲘᲓ ᲒᲐᲠᲐᲜᲢᲘᲐᲡ, ᲠᲝᲛᲔᲚᲘᲪ ᲛᲘᲐᲠᲗᲕᲐ ᲡᲐᲥᲐᲠᲗᲕᲔᲚᲝᲡ ᲡᲐᲮᲚᲗᲐᲗᲕᲘᲡ ᲛᲘᲡᲪᲔᲛᲡ 100.000 ᲪᲝᲜᲐ ᲛᲐᲦᲐᲚᲮᲐᲠᲘᲡᲮᲝᲕᲐᲜᲘ ᲩᲐᲘᲡ ᲤᲝᲗᲝᲚᲘ, ᲜᲐᲪᲕᲚᲐᲓ ᲐᲮᲚᲐ ᲜᲐᲕᲐᲠᲐᲣᲚᲘᲡᲗᲕᲘᲡ 97.000 ᲪᲝᲜᲘᲡᲐ. ᲠᲐᲝᲜᲘᲡ ᲛᲨᲠᲝᲛᲔᲚᲗᲐ ᲡᲐᲮᲔᲚᲘᲗ ᲞᲐᲠᲢᲘᲘᲡ ᲛᲐᲮᲐᲠᲐᲫᲘᲡ ᲠᲐᲝᲜᲘᲡ ᲐᲦᲡᲠᲣᲚᲘ ᲙᲝᲛᲘᲢᲔᲢᲘᲡ ᲞᲘᲠᲕᲔᲚᲘ ᲛᲓᲒᲝᲠᲘ ᲡᲐᲥᲐᲠᲗᲕᲔᲚᲝᲡ ᲙᲝᲛᲣᲜᲘᲡᲢᲣᲠᲘ ᲞᲐᲠᲢᲘᲘᲡ ᲪᲔᲜᲢᲠᲐᲚᲣᲠᲘ ᲙᲝᲛᲘᲢᲔᲢᲘᲡ ᲞᲘᲠᲕᲔᲚᲘ ᲛᲓᲒᲝᲠᲘ ᲡᲐᲥᲐᲠᲗᲕᲔᲚᲝᲡ ᲙᲝᲛᲣᲜᲘᲡᲢᲣᲠᲘ ᲞᲐᲠᲢᲘᲘᲡ ᲪᲔᲜᲢᲠᲐᲚᲣᲠᲘ ᲙᲝᲛᲘᲢᲔᲢᲘᲡ ᲞᲘᲠᲕᲔᲚᲘ ᲛᲓᲒᲝᲠᲘ ᲡᲐᲥᲐᲠᲗᲕᲔᲚᲝᲡ ᲡᲐᲡᲬᲠᲐᲤᲝ ᲞᲐᲡᲣᲮᲘᲡᲗᲕᲘᲡ ᲛᲘᲪᲔᲛᲣᲠᲘ ᲞᲐᲠᲐᲛᲔᲢᲠᲘᲗ ᲓᲐᲛᲐᲢᲔᲑᲘᲗ ᲒᲐᲛᲝᲥᲛᲔᲓᲔᲑᲘᲡ ᲞᲠᲝᲒᲠᲐᲛᲐᲡ ᲓᲐ ᲛᲘᲡᲘ ᲠᲔᲐᲚᲘᲖᲐᲪᲘᲘᲡ ᲦᲝᲜᲘᲡᲫᲘᲔᲑᲘᲡ ᲨᲔᲡᲐᲮᲑᲐᲗ“.

ᲬᲣᲗᲐ ᲑᲔᲠᲣᲚᲐᲕᲐ

წითელწყაროს 25 მაისი

ვერტმფრენი ოდნავ შეირხა
და შენს მინაზე ვეშვებით,
რომ ჩვენი თვალით ვიხილოთ
სტიქიის ნათარეშვე;

რომ შენს ველ-მინდორს
მოვედოთ,
ვითარცა ძალა მაშველი, —
ყოველგვარ სეტყვის მძლეველი,
ყოველგვარ ღრუბლის
დამშლელი!

ო, რა დიდი ხარ, კახეთო,
რა ვაჟკაცურად გვეხვევი,
მტერთაგან ნაუქცეველი,
ჭირთაგან გაუტეხელი!

თუმცა თვალებში ჯანღი გაქვს
და ვაზის დარდით ილვევი,
შენს ტკივილს უკვე ნამლობენ
შენი მაშვრალი შვილები!

ხედავენ შენი მგოსნები
და შენი კალმისხაცები,
როგორ წევს ვაზი ულმობლად
დასეტყვილი და ნაგრმელი,

ვაზი კი არა, სულისდგმა
და სიამაყე შენივე,
ამდენი შრომა-ამაგით
ფრთები რომ გააშლევინე...

მაგრამ იმასაც ხედავენ,
რომ ზემო ქედი მზად არი,
თუ მოვარდება ათასჯერ,
ათასჯერ სძლიოს ავდარი.

რუსუდან ხადიაშვილის
მთელი ბრიგადაც აქ არი,
რომ გააცოცხლოს ვენახი
რქაჩამტვრეული, ჩამქრალი.

არხილოსკალო, საბათლო
მხარში. უდგანან ერთმანეთს,
თუ ძმობა გინდა ინატრო,
აი, აქ ნახავ, ღმერთმანი!

ქვემო ქედიდან მოგვსმის
ომახიანი ძახილი:
— მეც იმედგაუმქრალი ვარ,
განა იარაღდაყრილი!

...ო, რა კარგი ხარ, კახეთო,
რა ვაჟკაცურად გვეხვევი,
ჯამთაგან ნაუქცეველი,
ჭირთაგან გაუტეხელი!

თუმცა თვალებში ჯანღი გაქვს
და ვაზის დარდით ილვევი,
შენთან არიან დღემუდამ
ჩვენი მამულის შვილები.

ᲕᲘᲖᲘᲢᲐᲓ ᲛᲝᲡᲙᲝᲕᲨᲘ

სსრ კავშირის უმაღლესი საბჭოს პრეზიდიუმის მოწვევით 25 მაისს მოსკოვში ოფიციალურ ვიზიტად ჩამოვიდა ავსტრიის რესპუბლიკის ფედერალური პრეზიდენტი რ. კირხლშლეგერი.

აეროდრომზე პრეზიდენტს დახვდნენ სკკპ ცენტრალური კომიტეტის გენერალური მდივანი, სსრ კავშირის უმაღლესი საბჭოს პრეზიდიუმის თავმჯდომარე ლ. ი. ბრეჟნევი, სსრ კავშირის საგარეო საქმეთა მინისტრი ა. ა. გრომიკო, სხვა ოფიციალური პირნი. (საკადრო).

ᲡᲐᲥᲚᲔᲡᲘᲡ ᲪᲜᲝᲑᲐ

სატრანსპორტო ხომალდის შეპირაპირება

1982 წლის 25 მაისს მოსკოვის დროით 11 საათსა და 57 წუთზე „პროგრეს-13“ ავტომატური სატვირთო ხომალდი შეუერთდა „სალუტ-7“ — „სოიუზ ტ-5“ ორბიტალურ პილოტირებულ კომპლექსს.

კოსმოსური ანარაკების ორმხრივი ძებნა, მიახლოება, მიდგომა და შეერთებრივ სრულდებოდა ფრენის მართვის ცენტრის კომანდებით და ავტომატიკის მეშვეობით. მიდგომისა და შეერთებრივის პროცესებს აკონტროლ ეზ დ ა ორბიტული სამეცნიერო-კვლევითი კომპლექსის ეკიპაჟი — კოსმონავტები ბერეზოვოი და ლებედევი. სატვირთო ხომალდი შეუერთდა საგარეო ბლოკს ნაკვეთურის მხრიდან. „პროგრეს-13“ ხომალდსა ორბიტაზე მიიტანა საობობი სადაურის გიერთიანებული ძრავის დანადგარისათვის მოწყობილობა, ანარატერა.

ეკიპაჟის პატაკებითა და ტელემეტრიული ინფორმაციის მონაცემებით „სალუტ-7“ — „სოიუზ ტ-5“ — „პროგრეს-13“ სამეცნიერო-კვლევითი კომპლექსის საბორტო სისტემები ნორმალურად მუშაობს.

კოსმონავტები ანატოლი ბერეზოვოი და ვალენტინ ლებედევი თავს კარგად გრძნობენ.

ᲐᲕᲐᲛᲐᲦᲚᲝᲗ ᲞᲠᲝᲞᲐ�გᲐᲜᲓᲘᲡᲢᲣᲚᲘ ᲨᲠᲝᲛᲘᲡ ᲥᲛᲔᲓᲘᲗᲝᲑᲐ

24 მაისს ბათუმში გაიმართა საქართველოს კომპარტიის სოფლო, საქალაქო და რაიონული კომიტეტების იდეოლოგიის დარგის მდივნების, პროპაგანდისა და აგიტაციის განყოფილებათა გამგეების მეცადინეობა, რომელიც მიეძღვნა თემას: „პოლიტიკურ-აღზრდელობითი მუშაობაში ფორმალიზმის წინააღმდეგ ბრძოლის შემდგომი გაძლიერების გზები და საშუალებანი სკკ ცენტრალური კომიტეტის გენერალური მდივნის, სსრ კავშირის უმაღლესი საბჭოს პრეზიდიუმის თავმჯდომარის ამხანაგ ლ. ი. ბრეჟნევის გამოსვლების მოთხოვნათა შესაბამისად“.

სულის 160-ზე მეტი მსმენელი გაიყო ოთხ სექციად. იდეოლოგიური მუშაობის დაგეგმვაში ფორმალიზმის აღმოფხვრის საკითხებს მიეძღვნა ბათუმის მაწანაძისაშენებელი ქარხნის სექციის მეცადინეობა, რომელსაც პარტიის თბილისის საქალაქო კომიტეტის მეორე მდივანი ნ. გურგენიძე ხელმძღვანელობდა. მასობრივ-პოლიტიკურ ღონისძიებათა მომზადებასა და განხორციელებაში ფორმალიზმის გამოვლინებათა აღმოფხვრის გზებს განიხილავდა ბათუმის სტალინის სახელობის ნავთობგადასამუშავებელი ქარხნის სექცია. მეცადინეობას ი.ქ უძღვებოდა საქართველოს კომპარტიის აფხაზეთის საოლქო კომიტეტის მდივანი რ. ბუტბა. მესამე სექციის მუშაობა ეხებოდა პარტიული და ეკონომიკური განათლების სისტემაში ფორმალიზმის წინააღმდეგ ბრძოლას. იგი მიმდინარეობდა რუსთაველის სახელობის პედაგოგიურ ინსტიტუტში საქართველოს კომპარტიის აჭარის საოლქო კომიტეტის მდივნის ნ. გეგეჭკორის ხელმძღვანელობით. ბათუმის საზღვაო ნავსადგურში გაიმართა მეოთხე სექციის მეცადინეობა — „აქ იზიდავდნენ იდეოლოგიური მუშაობის ეფექტიანობის შეფასების დროს ფორმალიზმისა და ზერელობის აღმოფხვრის ამოცანებს. მეცადინეობას უძღვებოდა საქართველოს კომპარტიის ცენტრალური კომიტეტის პროპაგანდისა და აგიტაციის განყოფილების გამგე მოდგელე ა. იოსელიანი.

ამავე დღეს პარტიის აჭარის საოლქო კომიტეტის სხდომათა დარბაზში გაიმართა პლენარული მეცადინეობა. სექციების ხელმძღვანელებმა, რომლებმაც გააკეთეს საანგარიშო მოხსენებები, ერთსულოვნად აღნიშნეს მეცადინეობის მონაწილეთა აქტიურობა, მათ მიერ დასმული საკითხების აქტუალობა და იდეოლოგიური მუშაობის გამოცდილების ცოცხალი გაზიარების დადებითი ეფექტი.

პლენარიულ სხდომებზე კონკრეტულ, საქმიან გამოსვლებში აღინიშნა, რომ ფორმალიზმის დაძლევა ერთ-ერთი მთავარი პრობლემაა, რომელსაც მიზნად გვიასახავს სკკ ცენტრალური კომიტეტის დადგენილება „იდეოლოგიური, პოლიტიკურ-აღმზრდელობითი მუშაობის „შემდგომი გაუმჯობესების შესახებ“. ყველაფერი, რაც რესპუბლიკაში უკანასკნელ ათწლეულში გაკეთდა, შეიძლება მტკიცე ბაზა გახდეს იდეოლოგიურ მუშაობაში ძირეული გარდაქმნისათვის.

მეცადინეობებზე ყოველმხრივ განხილეს ცხოვრებასთან სალექციო პროპაგანდის მჭიდრო კავშირი.

ამასთან დაკავშირებით გაკაკრიტიკეს ათეისტური პროპაგანდის დონე, რომელშიც ყველაზე უფრო ნათლად ჩანს ფორმალიზმი.

მეცადინეობათა შედეგები შეაჯამა საქართველოს კომპარტიის ცენტრალური კომიტეტის პირველმა მდივანმა გ. ეხუქიძემ.

სკოლის მუშაობაში მონაწილეობდნენ საქართველოს კომპარტიის ცენტრალური კომიტეტის პროპაგანდისა და აგიტაციის განყოფილების გამგე ე. შარტავა, პარტიის აჭარის საოლქო კომიტეტის მეორე მდივანი ბ. ჩიგოგიძე, ავტონომიური რესპუბლიკის ხელმძღვანელი პარტიული და საბჭოთა მუშაკები. (საქინფორმი).

ᲙᲐᲚᲛᲘᲗ ᲗᲐᲜᲐᲓᲒᲝᲛᲐ

25 მაისს რესპუბლიკის მასობრივი ინფორმაციის საშუალებათა ხელმძღვანელები, ცნობილი პროზაიკოსები, პოეტები, პუბლიცისტები ჩავიდნენ წოთელწყაროს რაიონში, რომელიც კახეთის სხვა რაიონებთან ერთად მეტად დაზარალდა ყინვისა და სეტყვისაგან. საქართველოს სსრ ჟურნალისტთა კავშირის მიერ ორგანიზებული მოგზაურობის მონაწილეები იყვნენ მეურნეობებში, დაათვალიერეს დასეტყვილი ნათესები და ვენახები, ესაუბრნენ რაიონის თავკაცებს, კოლმეურნეობათა თავმჯდომარეებს, მიწათმოქმედებს.

იმ ტერიტორიის ვერტმფრინაველით შემოვლის შედეგად, რომელმაც ყველაზე მეტად განიცადა სტიქიონის შემოტევა, შეკრებილა ვრცელი მასალა, რომელიც გამოსაქვეყნებლად მომზადდება. (საქინფორმი).

ᲡᲐᲥᲐᲠᲗᲕᲔᲚᲝᲡ ᲡᲡᲠ ᲛᲘᲜᲘᲡᲢᲠᲗᲐ ᲡᲐᲑᲭᲝᲨᲘ

საჭიროა მეტი და კარგი ლექსიკონები

გაიმართა საქართველოს სსრ მინისტრთა საბჭოსთან არსებული თანამედროვე ქართული სალიტერატურო ენის ნორმათა დამდგენი მუდმივი სახელმწიფო კომისიის მორიგი სხდომა, რომელშიც განიხილა ქართული ენის ორთოგრაფიული ლექსიკონები, ქართული ენის ერთტომეული განმარტებითი ლექსიკონი, ქართულ-რუსული და რუსულ-ქართული ერთტომეული ლექსიკონები, ქართულ-რუსული სასკოლო ლექსიკონი, დარგობრივი ტერმინოლოგიური ლექსიკონები, აგრეთვე ქართული ენის დიალექტების ლექსიკონები, რომლებსაც დიდი მეცნიერული მნიშვნელობა აქვთ სალიტერატურო ენის ნორმების დასადგენად.

ამასთან ერთად საგამომცემლო გეგმებში საკმარისად არ არის გათვალისწინებული ცალკეული ლექსიკონების პრაქტიკული და მეცნიერული აქტუალურობა, მათი საჭიროება და მოთხოვნილება გამოცემების რიგითობის ვადების დადგენისას, ყოველთვის რაციონალურად არ განსაზღვრება მათი ტირაჟი.

კომისიის სხდომაზე ინფორმაციები გააკეთეს საქართველოს სსრ გამომცემლობების, პოლიგრაფიისა და წიგნის ვაჭრობის საქმეთა სახელმწიფო კომიტეტის თავმჯდომარემ ე. მაღრაძემ და საქართველოს სსრ მეცნიერებათა აკადემიის ენათმეცნიერების ინსტიტუტის დირექტორის მოადგილემ გ. თოფურიამ. მათ აღნიშნეს, რომ უკანასკნელ ორ წელიწადში გამოიცა თ. ბაგრატიონის მიერ მომზადებული „წიგნი ლექსიკონი“, თ. ბერიაშვილის, მ. მესხიშვილის, ლ. ნოზაძის — ქართული დიალექტის ლექსიკონის მასალები, გ. ბერიძის — ჯავახური დიალექტის ლექსიკური მასალები, თ. და ი. გვარჯალაძეების — ქართულ-ინგლისური ლექსიკონი, ი. ჯიბლაძის — გერმანელ-ქართული ლექსიკონი, მეორე რიგი ტერმინოლოგიური ლექსიკონები: ალეშერგაბმოლობისა — მ. სულთანიშვილის და გ. ჭრიანტესიშვილის; რადიოტექნიკისა — დ. ხმაოლაშვილის; ო. ონანოს და რ. პეტრიაშვილის — ნიადაგმცოდნეობისა და აგროქიმის განმარტებითი ლექსიკონი, რ. ალეკსაძის — სამხედრო ტერმინთა რუსულ-ქართული მოკლე განმარტებითი ლექსიკონი და სხვ.

ამავდროულად აწყობილია და გამოიცემა ქართული ენის ორთოგრაფიული ლექსიკონი 50 ათასი ცალი ტირაჟით.

დიდი ტირაჟით გამოვა აგრეთვე ერთტომეული რუსულ-ქართული ლექსიკონი.

1982-1985 წლებში მკითხველი მიიღებს დ. ლეკნიშვილის — ქართულ-რუსულ ლექსიკონს, ქ. დათიკაშვილის — სამტომეულ ქართულ-რუსულ ლექსიკონს, ავტორთა კოლექტივის მიერ შედგენილ ქართული ენის ისტორიულ ლექსიკონს, ტექნიკურ, ფიზიკურ, ეკონომიკურ, საზღვაო, პოლიგრაფიულ, ავტომატურ-სპორტულ, ეკონომიკისა და საკონსერვატორიულ-ბიბლიოგრაფიულ ლექსიკონებს.

სულ მეთერთმეტი ხუთწლედი ითვალისწინებულია გამოიცეს სამოკავშირეო დასახელების ზოგადი და დარგობრივი, განმარტებითი, ფრაზეოლოგიური, ორენოვანი და ტერმინოლოგიური ლექსიკონები.

სახელმწიფო კომისიის წევრმა, თბილისის სახელმწიფო უნივერსიტეტის პროფესორმა ი. ქავთარაძემ, საქართველოს სსრ მეცნიერებათა აკადემიის ენათმეცნიერების ინსტიტუტის განყოფილებათა გამგეებმა მ. ჭანაშვილმა და რ. ლომაშოძემ ილაპარაკეს ერთტომეულ რუსულ-ქართულ ლექსიკონზე მოკლე განმარტებითი ლექსიკონი და სხვ.

ამავდროულად აწყობილია და გამოიცემა ქართული ენის ორთოგრაფიული ლექსიკონი 50 ათასი ცალი ტირაჟით.

ენათმეცნიერების ინსტიტუტმა მოამზადა ქართული ენის ერთტომეული განმარტებითი ლექსიკონი, რომელიც შედგენილია აკადემიკოს ა. ჩიქობავას რედაქციით გამოიცემული რეტროფიტური ქართული ენის განმარტებითი ლექსიკონის საფუძველზე და არსებითად მის შემოკლებულ ვარიანტს წარმოადგენს. გამოსაცემად მზად არის ერთტომეული ქართულ-რუსული ლექსიკონი, გ. ახვლედიანისა და ვ. თოფურიას ქართულ-რუსული სასკოლო ლექსიკონის ახალი რედაქცია, რ. ლომაშოძის — ინგლისური დიალექტის ერეული ლექსიკონი და რამდენიმე დარგობრივი ტერმინოლოგია.

გამომცემლობების „საბჭოთა საქართველოს“, „განათლების“, „ხელოვნების“ დირექტორებმა გ. ფანდურიძემ, ლ. ხუნდაძემ, ნ. ჯაშმა ილაპარაკეს ლექსიკონებისა და სხვა საცნობარო ლიტერატურის გამოცემაზე მუშაობის შესახებ.

სხდომაზე აღინიშნა, რომ ცალკეული გამოცემათა რეცენზირების საქმეში დიდ და ნაყოფიერ მუშაობას ეწევიან საქართველოს სსრ მეცნიერებათა აკადემიის ენათმეცნიერების ინსტიტუტისა და ქართული საბჭოთა ენციკლოპედიის მთავარი სამეცნიერო რედაქციის კოლეგიენები. მაგრამ საჭიროა შეიქმნას ერთიანი საყოფიერებიანი ცენტრი, რომელიც არა მარტო მოახდენდა რეცენზირებას, არამედ მაღალი მეცნიერული პოზიციებიდან შეასწავლიდა მოთხოვნილებას ეოდნის ამა თუ იმ დარგის ლექსიკონებსა და საცნობარო ლიტერატურაზე, რეკომენდაციას მისცემდა და დაიწყებდა სადირექტორო ორგანოების თანხმობით მათი გამოცემის რიგითობისა და მიზანშეწონილ ტირაჟებს. ამის შესახებ ილაპარაკეს სხდომაზე კომისიის წევრებმა — საქართველოს სსრ მეცნიერებათა აკადემიის პრეზიდენტმა ე. ხარაძემ, საქართველოს სსრ მეცნიერებათა აკადემიის ვიცე-პრეზიდენტმა გ. ჯიბლაძემ, საქართველოს სსრ განათლების მინისტრმა ო. ქინქლადმემ, მწერალმა-აკადემიკოსმა გ. აბაშიძემ, საქართველოს სსრ მეცნიერებათა აკადემიის აკადემიკოსმა რ. დვალმა.

სხდომის მუშაობის შედეგები შეაჯამა ამხ. ზ. პატარიძემ.

კომისიის მიერ მიღებულ დადგენილებაში გათვალისწინებულია ლექსიკონების გამოსაცემად მუშაობის შემდგომი გაუმჯობესების ღონისძიებანი, რეკომენდებულია დაჩქარდეს, უწინარეს ყოვლისა, ქართული ენის ორთოგრაფიული ლექსიკონის, ერთტომეული რუსულ-ქართული ლექსიკონის, სასკოლო ქართულ-რუსული ლექსიკონისა და სხვა ლექსიკონების გამოცემა, რომლებიც ხელს შეუწყობენ სალიტერატურო ენის ნორმების დანერგვას და რომლებზეც დიდი მოთხოვნილებაა რესპუბლიკაში.

კომისიამ საჭიროდ მიიჩნია დაწესდეს, რომ დარგობრივი ტერმინოლოგიები საგამომცემლო გეგმებში შეტანილი უნდა იქნეს შესაბამისი ტერმინოლოგიური კომისიების, ხოლო ლექსიკონები, — თანამედროვე ქართული სალიტერატურო ენის ნორმათა დამდგენი მუდმივი სახელმწიფო კომისიის დასკვნების საფუძველზე.

ბადაწყდა აგრეთვე შემუშავდეს და წარმოდგენილ იქნეს კომისიის განსახილველად წინადადებები ლექსიკონების და ტერმინოლოგიების გამოცემის საქმის კოორდინაციის შესახებ.

(საქინფორმი).

ᲞᲐᲠᲢᲘᲖᲐᲜᲣᲚᲘ ᲪᲮᲝᲕᲠᲔᲑᲐ: ᲓᲐᲓᲒᲔᲜᲘᲚᲔᲑᲐ ᲓᲐ ᲙᲝᲛᲣᲜᲘᲡᲢᲔᲑᲘ

ᲞᲐᲠᲢᲘᲖᲐᲜᲣᲚᲘ მხრებგამოლილ მხარე—ასე შეიძლება გუშწოდით დღეს საბჭოთა სამხრეთ ოსეთის, რომლის ეკონომიკისა და კულტურის აღმავლობისათვის მეტად თვალადსაჩენია საქართველოს კომპარტიის ცენტრალური კომიტეტისა და საქართველოს სსრ მინისტრთა საბჭოს განუხრელი ზრუნვა და დახმარება.

1974 წელს და მეორედ 1979 წელს საქართველოს კომპარტიის ცენტრალურმა კომიტეტმა და რესპუბლიკის მინისტრთა საბჭომ მიიღეს დადგენილებები, რომლებიც სწორედ სამხრეთ ოსეთის ეკონომიკისა და კულტურის შემდგომ აღმავლობას — თვალსაწინებელია. ამ დადგენილებებმა, რომელთა შესრულებისათვის ინიციატივიანად იღებენ პარტიის საოლქო კომიტეტმა, მნიშვნელოვანი როლი შეასრულეს ეკონომიური ოლქის სახალხო მეურნეობის აღმასკომში. 1974-1981 წლებში ოლქის სახალხო მეურნეობის განვითარების მოხმარდა 134 მილიონამდე მანეთი. ეს კი 2,5-ჯერ აღემატება წინა რვა წელიწადში ამ მიზნით დახარჯულ სახსრებს. აშენდა და მწყობრში ჩადგა მთელი რიგი მნიშვნელოვანი ობიექტები — ტრიკოტაჟის თეთრეულის ფაბრიკა, ხე-ტყის კომბინატის საავეჯო საამქრო, ავტისის მადარილისამმართველოს მადნის მამდიდრებელი ფაბრიკა. სოფლის მეურნეობაშიც მოხდა სასიამოვნო ცვლილებები — მსხვილფეხა რქოსანი პირუტყვისათვის აშენდა 30-ზე მეტი ბოსელი, საღორეები — 2100 სულისათვის, ცხინვალელებმა ვარიანიდან მიიღეს ანკარა წყაროს წყალი, გაიყვანეს ახალი გზები, აშენდა ხიდები; შმრომელთა სამსახურშია სომხეთი საავადმყოფო, 200 ადგილიანი სასტუმრო „ალანი“, საოლქო ბიბლიოთეკა 500 ათასი ტომისათვის, 15 ახალი სასკოლო შენობა, პიონერთა და მოსწავლეთა სასახლე, სპორტული ბაღები და ბაგები 1020 ბავშვისათვის, სამრეწველო-სასურსათო მაღაზიები, საყოფაცხოვრებო მომსახურებისა და სხვა ობიექტები.

განსაკუთრებით ნაყოფიერი იყო ეს წლები ბინათმშენებლობაში. ამ საქმეს თითქმის 20 მილიონი მანეთი მოხმარდა. ცხინვალში გაჩნდა მრავალსართულიანი შენობების ახალი ქვარტალები, 2,5 ათასამდე ოჯახმა გაიფარეს საყოფაცხოვრებო პირობები.

მეიზეგადად მთელი რიგი წარმატებებისა, სამხრეთ ოსეთის პარტიულმა და საბჭოთა ორგანოებმა ვერ შეძლეს ამ დადგენილებები გათვალისწინებული ყველა პუნქტის შესრულება. დიდი პოტენციური რეზერვები ამ მიმართულებით ჯერ-ჯერობით ვერ გამოიყენეს, ამიტომაც ოლქმა ჯერ ვერ მიაღწია სახალხო მეურნეობის ყველა დარგის დინამიკურ, შეწონასწორებულ ზრდას.

საქმე ის გახლავთ, რომ სამშენებლო ორგანიზაციების სუსტი მუშაობის გამო დროულად ვერ სრულდებოდა რეკონსტრუქციის, ტექნიკური განახლებისა და ახალი მშენებლობების სამუშაოები. ზოგიერთი მოქმედი საწარმოს სიმძლავრეთა ათვისება მრავალი წლით გაჭიანურდა. ზოზანინი წყდება ტექნიკური პროგრესის, შრომატევადი სამუშაოების მექანიზაციის, მეცნიერულ საფუძველზე წარმოების ორგანიზაციისა და მართვის გაუმჯობესების, ტექნიკური თუ სამეურნეო საკითხები.

შენეგბის, წინსვლის ახალი პროგრამა

სამხრეთ ოსეთის საოლქო კომიტეტის პლენუმზე

ოლქო პარტიული ორგანოებიკიის ამოცანები სამხრეთ ოსეთის აგტონომიური ოლქის სოციალურ-ეკონომიური განვითარების შესახებ საქართველოს კომპარტიის ცენტრალური კომიტეტისა და საქართველოს სსრ მინისტრთა საბჭოს დადგენილებათა შესრულებაზე“.

გაფართოებული პლენუმის ყურადღებას ცენტრში იდგა სამხრეთ ოსეთის ეკონომიკისა და კულტურის აღმავლობის თაობაზე საქართველოს კომპარტიის ცენტრალური კომიტეტისა და მინისტთა საბჭოს ახალი დადგენილება.

ეს არის სამხრეთ ოსეთის კომუნისტების ახალი საბრძოლო პროგრამა, რომლის შესრულებაც სამხრეთ ოსეთს გადაეჩეკვეს ჩვენი ქვეყნის ერთ-ერთ ულამაზეს და მძლავრ ეკონომიურ მხარედ. მისი რეალიზაცია 200 მილიონი მანეთის ათვისებას ითვალისწინებს. . ეს მეტად სოლიდური კაპიტალდაბანდებაა. იგი სამხრეთ ოსეთის პარტიული და საბჭოთა ორგანოებისაგან მოითხოვს დაძაბულ, დაუღალავ, ენერგიულ შრომას.

ქალაქი ცხინვალი გადაიქცევა ნამდვილ მაღალგანვითარებულ, მძლავრი სამრეწველო ოლიეტებით დამშენებენ ულამაზესად. ხოლო ძირფასი მადნეულის მოეზში დაიბადება მცირე ქალაქი — კვაისა. სახეს შეიცვლის ოსეთის სოფელიც. დადგენილება გულისხმობს ახალი ქარხნების, სასოფლო წარმოების ობიექტების, გზების, ბინების, სკოლების, კლუბების მშენებლობას, სამხრეთ ოსეთის ბუნებრივი სიმდიდრეების ხალხის სამსახურში ჩაყენებას...

სამხრეთ ოსეთის კომუნისტებმა ეს ახალი დადგენილება ქართველი და ოსი ხალხის მეგობრობის, ძმობის ახალ გამოვლენად აღიქვეს.

ახალი დადგენილების შესასრულებლად დამტკიცებული გეგმა 107 პუნქტისაგან შედგება. პლენუმმა პარტიის სამხრეთ ოსეთის საოლქო კომიტეტის ბიუროს, საოლქო საბჭოს აღმასკომს, პარტიულ, საბჭოთა, პროფკავშირულ, კომკავშირულ და სამეურნეო ორგანოებს, პირველად პარტიულ ორგანიზაციებს უპირველეს საქმედ დააკისრა ახალი დადგენილებით გათვალისწინებული ვრცელი პროგრამის ეფექტიანი შესრულება, რისთვისაც დღეს მთავარია საშენებლო ორგანიზაციების მატერიალურ-ტექნიკური ბაზის განმტკიცება, მათი სათანადო პროფესიონალ კადრებით და მუშახელით უზრუნველყოფა.

პლენუმმა პირველადან პარტიული ორგანიზაციებისაგან მოითხოვა დადგენილების თითოეული მუშაკისათვის გაცნობა, პარტიულ-პოლიტიკური მუშაობის ფართოდ გაშლა, სოციალისტური შეჯიბრების კარგი ორგანიზაცია, საქმისადმი შემოქმედებითი მიდგომა, ხელმძღვანელობის, მართვის თანამედროვე მეთოდების მომარჯვება, რაც ხელს შეუწყობს ოლქის ეკონომიკის ამაღლების პროგრამის იმ დონეზე შესრულებას, რომელსაც მიზნად დეკენა. წარმოების საერთო მოცულობა მრეწველობაში გაიზარდა 9,65 პროცენტით, რაც სჭარბობს ზრდის ტემპს. ქალაქის მრეწველობამ განსაკუთრებით გაზარდა უმაღლესი ხარისხის პროდუქციის გამოშვება. ეს უპირველესად თქმის საკვირველო ეკონომიკურ ეფექტიანობასა, ენერგიულ ფაბრიკის, ხე-ტყის კომბინატის, ემალდანის, ელექტროვიბრაციული მანქანების და მექანიკური ქარხნების კოლექტივებზე. უნდა თქვას, რომ ამ ორგანიზაციათა პარტიული ორგანიზაციები სულ უფრო მეტად ზრუნავენ პარტიულ-პოლიტიკური მოშაობის მაღალი დონისათვის. მათ მიერ მიღებული დადგენილებები საქმიანი, კონკრეტული და მაზანსწრაფულია.

ოლქის სამრეწველო საწარმოთა შრომითი ტემპი განსაკუთრებით გაიზარდა წელს. ამას იმანაც შეუწყო ხელი, რომ სამხრეთ ოსეთის შრომელები თავდადებით შრომობენ, რათა სულ მალე მაღალი მაჩვენებლებით დადგენილებები საქმიანი, კონკრეტული და მაზანსწრაფულია.

ოლქის სამრეწველო საწარმოთა შრომითი ტემპი განსაკუთრებით გაიზარდა წელს. ამას იმანაც შეუწყო ხელი, რომ სამხრეთ ოსეთის შრომელები თავდადებით შრომობენ, რათა სულ მალე მაღალი მაჩვენებლებით დადგენილებები საქმიანი, კონკრეტული და მაზანსწრაფულია.

პლენუმმა ერთ-ერთ ადგილი ოლქის ეკონომიკის ამაღლებას, ეფექტიანობის ამაღლებას, ეფექტიანობის ამაღლებას, ეფექტიანობ

შემაჯამებელ მეცადინეობაზე

ნაქერალას მაღალი მთის ფერდობზე მდებარეობს ტყიბულელ ქანანახშირის საბადოს ერთ-ერთი უძველესი „დასავლეთის“ შახტი. ეს საწარმო, რომელიც ახლო მეორე ახალგაზრდობის ასაკშია, ბოლო წლების მანძილზე ჩამორჩებოდა, ვერ ასრულებდა ქანანახშირის მოპოვების სახელმწიფო დავალებას. წლის დასაწყისიდან მისმა კოლექტივმა დაძაბა სანერგეები. შახტმა გადაეპარებოთ შეასრულა ოთხი თვის დავალება, რუსთავის მეტალურგიულ ქარხანას მიაწოდა ათასობით ტონა ზეგვგმოთი საკოქსე ქანანახშირი. ყველაზე სასიხარულო ის არის, რომ ახლა აქაური ბეშახტელებს თითოეული ტონა ქანანახშირი საგეგმოსთან შედარებით 60 კაპიკით იაფი დაუჯდათ. მარტო ამ გზით პირველ ოთხ თვეში უკვე დაზოგილია 32646 მანეთი.

ყველა ამ წარმატებაში ჩაქსოვილია თითოეული რიგითი მეშახტისა და ინჟინერ-ტექნიკოსის აზრი და შრომა. შახტში პარტიის ეკონომიკური პოლიტიკის შემსწავლელი ხუთი სკოლა. რიგით მეშახტეთა ერთი ნაწილი კოფეინტერნის შრომის ორ სკოლაშია გაერთიანებული, დანარჩენი კომენტისტები და უპარტიო აქტივისტები თავიანთი ცოდნის დონეს ამაღლებენ პარტიის ისტორიის, მარქსიზმ-ლენინიზმის ფილოსოფიის, სკკპ საშინაო და საგარეო პოლიტიკის და განვითარებული სოციალიზმის პრობლემების შემსწავლელ სკოლებში.

შახტის პარტიულმა კომიტეტმა თავიდანვე დიდი ყურადღება დაუთმო პროპაგანდისტთა კადრების შერჩევას, რომლებიც პარტიული განათლების ბირთვს შეადგენენ. პროპაგანდისტებად შერჩეული იყვნენ ხელმძღვანელი პარტიული, საბჭოთა სამეურნეო მუშაკები, რომლებსაც დიდი ცხოვრებისეული გამოცდილება აქვთ. ამან უზრუნველყო ის, რომ მეტწილ სკოლებსა და სემინარებზე მეცადინეობა მთელი წლის მანძილზე მაღალ დონეზე მიმდინარეობდა.

პარტიის ეკონომიკური პოლიტიკის ერთ-ერთ შემსწავლელ სკოლას ხელმძღვანელობს შახტის საგეგმო განყოფილების უფროსი იხეინერი, დიდი საწარმოო სტაჟისა და სამი ათეული წლის პროპაგანდისტული მუშაობის გამოცდილების მქონე ა. მიქიაშვილი.

...შემაჯამებელი მეცადინეობა დანიშნულ დროზე დაიწყო. მეცადინეობაზე სკოლის ბევრი წევრი პირდაპირ მიწისქვეშა სანერგეებიდან მოვიდა. სამეცადინო ოთახში გაკრულია მსოფლიო პოლიტიკური რუკა, სქემები, დიაგრამები... მეცადინეობის მაღალ დონეზე ჩატარებისათვის აშკარად პირობები დამაკმაყოფილებელია.

პროპაგანდისტი ა. მიქიაშვილი მსმენელებს უსვამს კითხვას: „რა არის სკკპ ეკონომიკური პოლიტიკის ძირითადი არსი და თავისებურებანი“? პასუხის გაცემის სურვილი გამოთქვა კომენტისტმა, პირველი საექსპლოატაციო უბნის ნოვატორმა მნარეველმა, კომენტისტი შრომის დამკვრელმა ლევან სოფრომაძემ. იგი დამაჯერებლად ანალიზებს საბჭოთა კავშირის კავშირურთიერთობას სოციალისტური თანამეგობრობის ქვეყნებთან, მოჰყავს კონკრეტული მაგალითები. შემდეგ მსმენელი ყურადღებას ამახვილებს ჩვენი ქვეყნის სახლობა მეურნეობის განვითარებისათვის პარტიის მიერ დადგენილ სტანდარტს.

საუბარში ჩაერთო მსმენელი გ. ბოჭორიშვილი. იგი ქანანახშირის ტრანსპორტირების საქმეს ემსახურება და ამტკიცებს, უფრო ვრცლად ეხება ამ საკითხ-სახალხო ეთრობაში საკუთარ ადგილსა და მოწოდებას.

ჩვენგან რუსთავის მეტალურგიული ქარხანა მაღალხარისხოვან საკოქსე ქანანახშირს მოიახოვს. როგორ იღებით მეშახტეები პროდუქციის ხარისხის გაუმჯობესებისა და მუშაობის ეფექტიანობის ამაღლებისათვის? — შეიხვედრ კითხვას უსვამს პროპაგანდისტი მსმენელს. ლ. სოფრომაძემ ეს საკითხი უკვე საწარმოს ცხოვრების კონკრეტულ ფაქტებს დაუკავშირა.

— ჩვენგან მომზმარებელი მალალკალორიული, ხარისხოვან ქანანახშირს მოიახოვს, — ამბობს იგი, — ხარისხის საკითხი კი ძირითადად სანერგეში წყდება. პირველი, რასაც განსაკუთრებული ყურადღება უნდა მივაქციოთ, არის ფენათა დამუშავების დადგენილი წესების ზუსტი დაცვა. ჩვენი შახტის მიწისქვეშა ჰორიზონტებზე ხუთი ფენაა. თითოეული ფენის ნაცრიანობა სხვადასხვანაირია. ზოგიერთი მათგანი მცირენაცრიანია, კარგი, ზოგიერთი კი შედარებით მეტ ფიუკ ქანს შეიცავს. ამიტომ საჭიროა მეცადინეობა, განუხრელად დაიცვათ ქანანახშირის ფენების დამუშავების პროპორციულობა, ანუ, როგორც სამთოელები ვამბობთ, არ უნდა დავარღვიოთ ფენების მონაწილეობის წესი.

უხვნაცრიანი და მცირენაცრიანი ქანანახშირის ერთმანეთში შერევა ისეთ პროდუქციას გვაძლევს, რომელიც მთლიანად შეესაბამება საგეგმო ორგანოების მიერ დადგენილ სტანდარტს.

საუბარში ჩაერთო მსმენელი გ. ბოჭორიშვილი. იგი ქანანახშირის ტრანსპორტირების საქმეს ემსახურება და ამტკიცებს, უფრო ვრცლად ეხება ამ საკითხ-სახალხო ეთრობაში საკუთარ ადგილსა და მოწოდებას.

ჩვენგან რუსთავის მეტალურგიული ქარხანა მაღალხარისხოვან საკოქსე ქანანახშირს მოიახოვს. როგორ იღებით მეშახტეები პროდუქციის ხარისხის გაუმჯობესებისა და მუშაობის ეფექტიანობის ამაღლებისათვის? — შეიხვედრ კითხვას უსვამს პროპაგანდისტი მსმენელს. ლ. სოფრომაძემ ეს საკითხი უკვე საწარმოს ცხოვრების კონკრეტულ ფაქტებს დაუკავშირა.

— ჩვენგან მომზმარებელი მალალკალორიული, ხარისხოვან ქანანახშირს მოიახოვს, — ამბობს იგი, — ხარისხის საკითხი კი ძირითადად სანერგეში წყდება. პირველი, რასაც განსაკუთრებული ყურადღება უნდა მივაქციოთ, არის ფენათა დამუშავების დადგენილი წესების ზუსტი დაცვა. ჩვენი შახტის მიწისქვეშა ჰორიზონტებზე ხუთი ფენაა. თითოეული ფენის ნაცრიანობა სხვადასხვანაირია. ზოგიერთი მათგანი მცირენაცრიანია, კარგი, ზოგიერთი კი შედარებით მეტ ფიუკ ქანს შეიცავს. ამიტომ საჭიროა მეცადინეობა, განუხრელად დაიცვათ ქანანახშირის ფენების დამუშავების პროპორციულობა, ანუ, როგორც სამთოელები ვამბობთ, არ უნდა დავარღვიოთ ფენების მონაწილეობის წესი.

უხვნაცრიანი და მცირენაცრიანი ქანანახშირის ერთმანეთში შერევა ისეთ პროდუქციას გვაძლევს, რომელიც მთლიანად შეესაბამება საგეგმო ორგანოების მიერ დადგენილ სტანდარტს.

საუბარში ჩაერთო მსმენელი გ. ბოჭორიშვილი. იგი ქანანახშირის ტრანსპორტირების საქმეს ემსახურება და ამტკიცებს, უფრო ვრცლად ეხება ამ საკითხ-სახალხო ეთრობაში საკუთარ ადგილსა და მოწოდებას.

ჩვენგან რუსთავის მეტალურგიული ქარხანა მაღალხარისხოვან საკოქსე ქანანახშირს მოიახოვს. როგორ იღებით მეშახტეები პროდუქციის ხარისხის გაუმჯობესებისა და მუშაობის ეფექტიანობის ამაღლებისათვის? — შეიხვედრ კითხვას უსვამს პროპაგანდისტი მსმენელს. ლ. სოფრომაძემ ეს საკითხი უკვე საწარმოს ცხოვრების კონკრეტულ ფაქტებს დაუკავშირა.

— ჩვენგან მომზმარებელი მალალკალორიული, ხარისხოვან ქანანახშირს მოიახოვს, — ამბობს იგი, — ხარისხის საკითხი კი ძირითადად სანერგეში წყდება. პირველი, რასაც განსაკუთრებული ყურადღება უნდა მივაქციოთ, არის ფენათა დამუშავების დადგენილი წესების ზუსტი დაცვა. ჩვენი შახტის მიწისქვეშა ჰორიზონტებზე ხუთი ფენაა. თითოეული ფენის ნაცრიანობა სხვადასხვანაირია. ზოგიერთი მათგანი მცირენაცრიანია, კარგი, ზოგიერთი კი შედარებით მეტ ფიუკ ქანს შეიცავს. ამიტომ საჭიროა მეცადინეობა, განუხრელად დაიცვათ ქანანახშირის ფენების დამუშავების პროპორციულობა, ანუ, როგორც სამთოელები ვამბობთ, არ უნდა დავარღვიოთ ფენების მონაწილეობის წესი.

ეკონომიკური ცოდნის ფასი და სარგებლიანობა

სამთო ოსტატმა ლ. ისაკაძემ გააშუქა საკითხი „სკკპ კურსი წარმოების ეფექტიანობისა და ინტენსიფიკაციის ამაღლებისათვის“.

— პარტიამ, — თქვა მან, — ქანანახშირის მრეწველობის მუშაკებს ამოცანად დაუსახა კიდევ უფრო განვითარონ ქანანახშირის, განსაკუთრებით საკოქსეთის ბაზისქვეშა მოპოვება, გაიფართონონ შახტებში ქანანახშირის ამოღების მექანიზებული და ავტომატიზებული საშუალებების დანერგვა, უზრუნველყონ 1985 წელს 770-800 მილიონი ტონა ქანანახშირის მოპოვება.

ამ ამოცანის განხორციელებაში ჩვენი შახტის კოლექტივმაც უნდა შეიტანოს თავისი წვლილი, მაგრამ მეშახტეებს ბევრი სიძნელე მოგველის. განსაკუთრებით ჩაქირჩეს შრომატევად სამუშაოთა მექანიზაციის საქმე. ქანანახშირის მონაგრეგის და ტრანსპორტირების პროცესში ჯერ კიდევ დიდი ხელის შრომა. სანგრეგიდან მონგრეული ნახშირი გამოგვაქვს ხელით, თოხითა და ნიჩბებით. კარგი იქნება, თუ მეცნიერები მეშახტეებთან მეჩიერო კავშირის დამყარება ზეთი იზრუნებენ სანგრეგი სამთო „ომბინინასა და მექანიზებული კომპლექსის დასანერგავად.

კომუნისტებმა, სანათურე ზეურნეერის უფროსმა ი. კუბლაშვილმა, მესამე საექსპლოატაციო უბნის ცვლის უფროსმა ი. ჯელიმ გააშუქეს თემები. „ლ. ი. ბრეჟნევის სიტყვა სკკპ ცენტრალური კომიტეტის 1981 წლის ნოემბრის პლენუმზე“ და „სამეურნეო მექანიზმის სრულყოფა პარტიის ეკონომიკური პოლიტიკის განხორციელების ძირითადი საშუალებაა“. მათ განაცხადეს, რომ შახტი ჯერ კიდევ სუსტად იღებს სამეურნეო მექანიზმის სრულყოფისათვის, საჭიროა კიდევ უფრო გაძლიერდეს ბრძოლა დამხმარე მასალების მომჭირნე ხარჯვისათვის, მეტი ყურადღება უნდა მიექცეს ხეტყის, ასაფეთქებელი ნივთიერებებისა და ელექტროენერგიის მომჭირნე გამოყენებას. მომდინარე წლის განვლილ ოთხ თვეში შახტს თითოეული ტონა ქანანახშირი, მართალია, 60 კაპიკით ნაკლები დაუჯდა, მაგრამ მისი გაიაფება კიდევ უფრო შეიძლება.

პრაქტიკული, საქმიანი ხასიათი მისცეს თავიანთ გამოსვლებს ვენტილაციის ცვლის უფროსმა ნ. დოგრაშვილმა, ზეინკლმა შ. ცირეკიძემ და ტექნიკური კონტროლის ფანყოფილების ხარისხის სნეფსის ბიუროსქვეშა მოპოვება, გაიფართონონ შახტებში ქანანახშირის ამოღების მექანიზებული და ავტომატიზებული საშუალებების დანერგვა, ეზრუნველყონ 1985 წელს 770-800 მილიონი ტონა ქანანახშირის მოპოვება.

ამ ამოცანის განხორციელებაში ჩვენი შახტის კოლექტივმაც უნდა შეიტანოს თავისი წვლილი, მაგრამ მეშახტეებს ბევრი სიძნელე მოგველის. განსაკუთრებით ჩაქირჩეს შრომატევად სამუშაოთა მექანიზაციის საქმე. ქანანახშირის მონაგრეგის და ტრანსპორტირების პროცესში ჯერ კიდევ დიდი ხელის შრომა. სანგრეგიდან მონგრეული ნახშირი გამოგვაქვს ხელით, თოხითა და ნიჩბებით. კარგი იქნება, თუ მეცნიერები მეშახტეებთან მეჩიერო კავშირის დამყარების გზით იზრუნებენ სანგრეგი სამთო „ომბინინასა და მექანიზებული კომპლექსის დასანერგავად.

კომუნისტებმა, სანათურე ზეურნეერის უფროსმა ი. კუბლაშვილმა, მესამე საექსპლოატაციო უბნის ცვლის უფროსმა ი. ჯელიმ გააშუქეს თემები. „ლ. ი. ბრეჟნევის სიტყვა სკკპ ცენტრალური კომიტეტის 1981 წლის ნოემბრის პლენუმზე“ და „სამეურნეო მექანიზმის სრულყოფა პარტიის ეკონომიკური პოლიტიკის განხორციელების ძირითადი საშუალებაა“. მათ განაცხადეს, რომ შახტის ახალგაზრდა ინჟინერ-ტექნიკოსის ბ. ფანსეტის ინიციატივა, ანუ ბრიგადა ბ. ფანსეტის ბრძოლა ეკონომიური ეფექტიანობისა და ეფექტიანობის ამაღლებისა, ეფექტიანობის ამაღლებისა, ეფექტიანობის ამაღლებისა,

ᲡᲡᲠ ᲙᲐᲕᲨᲘᲠᲘᲡ ᲨᲔᲥᲛᲜᲘᲡ ᲛᲔ-60 ᲬᲚᲘᲡᲗᲐᲕᲘᲡ ᲨᲔᲡᲐᲑᲐᲛᲔᲓᲠᲐᲓ

ᲑᲐᲗᲣᲛᲨᲘ ᲙᲛᲝᲑᲘᲡ ᲒᲖᲔᲑᲘ ᲨᲔᲘᲥᲠᲐ

ᲑᲐᲗᲣᲛᲨᲘ ყველა გზას ზღვისკენ მიეყავართ. ეს გამოთქმა 23 მაისს შეიძლება ასე დადგეს-სხვაფერებინა: ბათუმში ყველა გზას დღესასწაულისკენ მივყავართ. ქალაქმა ზეიმი სსრ კავშირის შექმნის მე-60 წლისთვის მოიოდენა და ზეიმს უწოდა „ბათუმი ძმობისა და მეგობრობის ქალაქი“. ამიერიდან იგი ტრადიციული გახდება.

დღესასწაული დაიწყო ვ. ი. ლენინის სახელობის პიონერთა და მოსწავლეთა პარკის ტბაზე გამართული წყალსაოსნობრდო პარადით. ქალაქსა ზეიმს გახსნის უფლება მიანიჭა ბავშვებს, თავის მომავალს და ეს ღირსშესანშნავია. სამგზის ორდენოსანი აჭარის დედაქალაქი გულდაჯერებით გაჩაეჭრებს ბავშვებს.

ჩვენ ოპტიმისტები ვართ, — თქვა სსკკ XXVI ყრილობაზე ამხანაგმა ლ. ი. ბრეჟნევმა, — ოპიტომ, რომ გვყავრა შრომის ძლიერებისა.

60 წლის მანძილზე აჭარის ინდუსტრიული წარმოება, რომელშიც ბათუმი წამყვან როლს ასრულებს, 197-ჯერ გაიზარდა.

ჩვენ ოპტიმისტები ვართ, — თქვა ლეონიდ ილიას ძე ბრეჟნევმა, — ამიტომ რომ გვყავრა ჩვენი ქვეყნისა, ჩვენი ხალხისა. საბჭოთა ხალხი ყველა ერისა და ეროვნების ერთიანი ოჯახია. ბათუმის 129-თასიათან მოსახლეობას დაახლოებით ოთხმოცი ერისა და ეროვნების წარმომადგენლები შეადგენენ.

ხე ფეხვებით არის ძლიერი, ადამიანი კი მეგობრებით, ამბობს ინდაზა. ასეა ბათუმიც. იგი თავის დღესასწაულს ეგებებოდა დაძმობილებული ქალაქების — სოხუმის, მახაჩყალის, ხერსონის, კიროვაკანის (დეკლეგაციებთან ერთად. ამ ქალაქებს 25 წლის მეგობრობა აკავშირებთ. იგი სოციალისტური შეჯიბრებითა და ურთიერთმოწოდებით გამოიხატება.

აი მხოლოდ ერთი მაგალითი. საქართველოს საზღვაო სანაოსნოში ხერსონში აგებული ბეერი გემია. ბათუმში მოდგიად გაფურა ტანკერი, რომელსაც უკრაინის ქალაქის 200 წლის თავის ღირსშესანშნავად „ხერსონი“ უწოდეს. ამ ინტერნაციონალური ეკიპაჟის წევრებმა, ზღვის დაუღალავმა შრომელებმა დღესასწაულთათვის მეორმეილონე ტონა ტვირთი გადაიტანეს. ამ დღეს დაძმობილებულ ქალაქებს შორის დაიდო სოციალისტური შეჯიბრების ახალი ხელშეკრულებანი.

დღესასწაულს სიმბოლოდად ყველა მოკავშირე რესპუბლიკის წარმომადგენლები ესწრებოდნენ. ფაფფარების პანეგეზე ვ. ი. ლენინის სახელობის ავტოსალონ მიდგაზე შემოვიდა მოძმე ხალხების ეროვნულ კოსტიუმებში გამოწყობილ ქალაქელ მოსწავლეთა 15 კოლონა.

პარტიის ბათუმის საქალაქო კომიტეტის პირველმა მდივანმა დ. ვ. მანკვალაძემ, რომელმაც გახსნა მიტინგი, გამოსულებმა — სამეფნელო საწარმოების წარმომადგენლებმა, პარტიისა და შრომის ვეტერანებმა, სტუმრებმა აღნიშნეს, რომ დღესასწაული ჩვენი ცხოვრების განსახიერებაა. ცხოვრებამ კი ხორცი შეასხა დიდი ლენინის იდეას მეორი ერთობის ნათელ შეგნებაზე დაფუძნებული ერების კავშირის შესახებ.

თხუთმეტმა კოლონამ მწყობრი ნაბიჯთ ჩაიარა ზღვისპირა პარკში და გაიშალა ამბრთვიზებულ ესტრადაზე. დიქტორს არ მოუხდა ამის გამოცხადება, თუ რომელი რესპუბლიკის პატივსაცემად სრულდება ცეკვა, მაყურებლები უშეცდომოდ განსაზღვრავდნენ ამას მელოდიით, კოსტიუმებთ, სასაიათი.

სტალინის პროსპექტზე კი ფაეტონებმა ჩამოიარეს. აბა რა დღესასწაულია უქორწილ ლ ო! ბათუმის სახალხო დეპუტატთა საბჭოს საქალაქო აღმასკომის თავმჯდომარემ გ. ჯ. ემირიძეს სამ ახალ დაქორწინებულ წყვილს გადასცა ქორწინების მოწმობა. სიმღერით მიეულია და ბედნიერება ესურვა ახალგაქორწინებულებს დღეგრძელია საქალაქო თეთრმოქმედი ანსამბლის გუნდმა. ქალაქის ამ ულამაზეს ქეიფზე ყოველი სახლი საღღესასწაულო დემონსტრაციას ყვავილებითა და სამღერით ხვდებოდა. საცხოვრებელი სახლების აივნები ფოლკლორული კოლექტივების რესპუბლიკური ფესტივალის მონაწილეთა გამოსვლების სცენად იქცა. ხალხმრავალი სახალხო სეირნობა გვიან ღამით დაადგეინგვინა ფოიერვერკმა ზღვის ნაპირას.

დღესასწაულზე მონაწილეობდნენ საქართველოს კომპარტიის ცენტრალური კომიტეტის მდივანი გ. ნ. ენუქიძე, საქართველოს კომპარტიის ცენტრალური კომიტეტის პროპაგანდისა და აგიტაციის განყოფილების გამგე ი. კ. შარტავა, აჭარის ასსრ მინისტრთა საბჭოს თავმჯდომარე ი. გ. ენგიბაძე, პარტიის აჭარის საოლქო კომიტეტის მდივანი ნ. ა. გუგჩინეიშ, პარტიის თბილისის საქალაქო კომიტეტის მეორე მდივანი ნ. ვ. გორგენიძე.

● ●

ᲡᲣᲠᲐᲗᲔᲑᲘ: მეგობრობისა და ძმობის დღესასწაული ბათუმში.

ნ. ᲐᲜᲐᲡᲢᲐᲡᲘᲔᲕᲘᲡ ფოტო (საქინფორმის ფოტოქრონიკა).

ᲠᲔᲞᲝᲠᲢᲐᲟᲘ

ᲒᲐᲖᲐᲤᲮᲣᲚᲘᲡᲐ ᲓᲐ ᲨᲠᲝᲛᲘᲡ ᲖᲔᲘᲛᲘ ᲪᲐᲒᲔᲠᲘᲨᲘ

● ᲞᲝᲔᲖᲘᲐ ᲓᲐ ᲡᲘᲛᲦᲔᲠᲐ ᲒᲐᲜᲣᲪᲮᲝᲑᲘᲡ ᲓᲘᲓᲘ ᲒᲝᲚᲐᲮᲚᲘ ᲙᲐᲖᲑᲔᲖᲔᲗᲘᲡ ᲪᲔᲚᲔᲑᲠᲘᲗ ● ᲪᲐᲒᲔᲠᲔᲚᲘᲡ ᲗᲐᲕᲘᲡᲘᲐᲜᲘ ᲡᲣᲠᲐᲗᲔᲑᲘᲡ ᲒᲐᲚᲔᲠᲘᲐ ᲐᲥᲗᲘ ● ᲮᲐᲚᲮᲣᲠᲘ ᲮᲔᲚᲝᲕᲜᲔᲑᲘᲡ ᲚᲐᲛᲐᲖᲘ ᲕᲘᲜᲐᲠᲘᲡᲗᲕᲘᲡ

ᲗᲘᲗᲘᲐᲜᲘ მთელ საქართველოს მოეყარა თავი ლენინების მოწაზე 21-23 მაისს გაზაფხულისა და შრომის დღესასწაულზე. ჟქოერმა მეგანხეებმა, მეცხოველეებმა, მესიმინდეებმა, სოფლის მეურნეობის ყველა დარგის შრომელებმა, რაიონის სტუმრებმა და ახალგაზრდობამ, ერთად ერთ ვთქვათ, ერთად ეს პატიოსნად მოპოვებული ბედნიერ ცხოვრებაზე კი, ნამდვილად ბედნიერ ყოფაზე.

ᲓᲐᲛᲔᲛᲐᲡᲣᲚᲘ ᲙᲝᲠᲔᲥᲢᲘᲡ ᲞᲐᲢᲘᲡᲪᲔᲛᲐᲓ

ᲪᲮᲝᲠᲘᲡ ᲨᲔᲥᲛᲜᲘᲡ 60 წლის ᲞᲐᲢᲘᲡᲪᲔᲛᲐᲓ ᲛᲘᲔᲠᲘᲡ ᲛᲔᲠᲘᲠᲔᲣᲚᲘ ᲤᲔᲡᲢᲘᲕᲐᲚᲘ ᲒᲐᲛᲑᲝᲗᲐᲕᲘᲡ ᲓᲐᲡᲐᲡᲠᲣᲚᲘ ᲒᲐᲮᲓᲐ ᲡᲐᲥᲐᲠᲗᲕᲔᲚᲝᲡ ᲡᲐᲮᲚᲘᲡᲗᲕᲘᲡ ᲒᲐᲛᲝᲩᲜᲓᲜᲔᲑᲘ ᲡᲢᲣᲛᲠᲔᲑᲘ ᲓᲐ ᲞᲝᲔᲖᲘᲐ ᲓᲐᲛᲔᲛᲐᲡᲣᲚᲘ ᲙᲝᲠᲔᲥᲢᲘᲡ ᲞᲐᲢᲘᲡᲪᲔᲛᲐᲓ ᲒᲐᲛᲝᲩᲜᲓᲜᲔᲑᲘᲗ ᲓᲐᲓᲒᲐ. ᲛᲐᲡᲨᲘ ᲩᲐᲢᲐᲠᲔᲑᲣᲚᲘ ᲘᲧᲝ ᲡᲐᲛᲔᲪᲜᲘᲔᲠᲝ ᲙᲝᲜᲪᲔᲠᲢᲘ, ᲠᲝᲛᲚᲘᲡᲐᲪ ᲛᲝᲜᲐᲬᲘᲚᲔᲝᲑᲓᲐ ᲓᲐᲛᲔᲛᲐᲡᲣᲚᲘ ᲙᲝᲠᲔᲥᲢᲘᲡ ᲞᲐᲢᲘᲡᲪᲔᲛᲐᲓ ᲒᲐᲛᲝᲩᲜᲓᲜᲔᲑᲘᲗ ᲓᲐᲓᲒᲐ. ᲛᲐᲓᲚᲝᲑᲘᲡᲗᲕᲘᲡ ᲛᲘᲛᲐᲕᲚᲔᲑᲘᲡ ᲓᲐᲡᲐᲡᲠᲣᲚᲘ ᲒᲐᲮᲓᲐ ᲛᲘᲡᲘ ᲛᲘᲜᲘᲭᲣᲚᲘ.

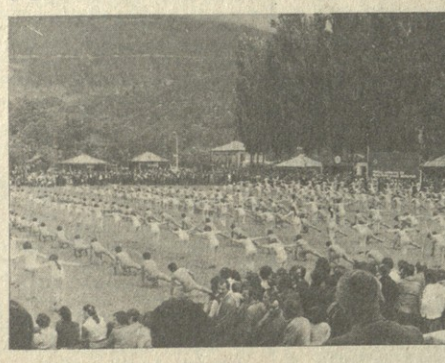

ᲫᲔᲒᲚᲘ ᲠᲔᲕᲝᲚᲣᲪᲘᲘᲡ ᲒᲔᲚᲔᲓᲐ

23 ᲛᲐᲘᲡᲘᲡ ცაგერელები და რაიონის სტუმრები ბოვიდნენ მოედანზე ცაგერის ცენტრში, რათა დასწრებოდნენ კომუნისტური პარტიისა და საბჭოთა სახელმწიფოს დამაარსებლის ვლადიმერ ილიას ძე ლენინის ძეგლის საზეიმო გახსნას. მოეედანზე იყვნენ საზეიმო გახსნის ორგანიზატორები ᲠᲐᲛᲘᲐᲜᲘ ᲛᲐᲠᲯᲝᲜᲘᲫᲔ, ᲞᲐᲠᲢᲘᲡᲘᲡ ᲠᲐᲝᲜᲘᲡ ᲞᲘᲠᲕᲔᲚᲘ ᲛᲓᲒᲝᲛᲐᲠᲔ ᲒᲘᲠᲩᲘᲐ ᲓᲐᲛᲝᲣᲙᲘᲓᲔᲑᲔᲚᲘ ᲞᲘᲠᲘᲡᲗᲕᲘᲡ ᲛᲘᲡᲐᲡᲚᲔᲑᲘ ᲛᲘᲡᲐᲡᲚᲔᲑᲘ ᲓᲐ