პროლეტარელნო ყველა ქვეყნისა, შეერთდით!

კომუნისტი

გაზეთი გამოდის 1920 წლის 3 ივნისიდან

საქართველოს კომუნისტური პარტიის ცენტრალური კომიტეტის, საქართველოს სსრ უმაღლესი საბჭოს და მინისტრთა საბჭოს ორგანო

КОМУНИСТИ — ОРГАН ЦК КП ГРУЗИИ, ВЕРХОВНОГО СОВЕТА И СОВЕТА МИНИСТРОВ ГРУЗИНСКОЙ ССР

№ 152 (18394) ოთხშაბათი, 30 ივნისი, 1982 წელი ფასი 3 კაპ.

საქართველოს სსრ მეათე მოწვევის უმაღლესი საბჭოს მეხუთე სესიის გახსნის შესახებ

საქართველოს სსრ მეათე მოწვევის უმაღლესი საბჭოს მეხუთე სესია გახსნება 1982 წლის 2 ივლისს, დილის 10 საათზე საქართველოს სსრ უმაღლესი საბჭოს სხდომათა დარბაზში.

საქართველოს სსრ უმაღლესი საბჭოს დეპუტატების რეგისტრაცია და ცნობების გაცემა იწარმოებს 30 ივნისს და 1 ივლისს 9 საათიდან 21 საათამდე საქართველოს სსრ უმაღლესი საბჭოს პრეზიდიუმში.

ტელეფონი: 99-58-19, 99-05-48.

2 ივლისს რეგისტრაცია იწარმოებს დილის 8 საათიდან.

საქართველოს სსრ უმაღლესი საბჭოს უხუცესთა საბჭოს სხდომის შესახებ

საქართველოს სსრ უმაღლესი საბ ჭოს უხუცესთა საბჭოს სხდომა გაიმართება 1982 წლის 2 ივლისს, დილის 9 საათსა და 30 წუთზე საქართველოს სსრ უმაღლესი საბჭოს სხდომათა დარბაზში.

ფერმა საძოვრულ სეზონში

[illegible]ეზე მეტია რესპუბლიკის მეცხოველეები საძოვრული რეჟიმით მუშაობენ. ფერმების ბევრი კოლექტივი, რომლებიც სსრ კავშირის მე-60 წლისთავის აღსანიშნავ დამკვრელურ ვახტზე დგანან, მარჯვედ იყენებენ მდელოებსა და სათიბებს და მნიშვნელოვნად გაუსწრეს კიდეც წველადობის შარშანდელ დონეს. ეს, უწინარესად, ითქმის ბოლნისის, გარდაბნის, ჩხორწყუს და სხვა რაიონების საზოგადოებრივ მეურნეობებზე, რომლებიც საძოვრულ პერიოდში რიტმულად ამუშავებენ მნვანე კონვეიერს და პირუტყვს წვნიან საკვებს არ აკლებენ.

[illegible]ზაფხულის პერიოდში მეცხოველეთა კოლექტივების შრომითს [illegible]ეიერობას ხელი შეუწყო ჩვენს ქვეყანაში გაჩაღებულმა დიდმა [illegible]შაობამ, რომელიც მიზნად ისახავს საკვ ცენტრალური კომიტეტ[illegible]ის 1982 წლის მაისის პლენუმის გადაწყვეტილებების, მის მიერ [illegible]ონინებული სსრ კავშირის სასურსათო პროგრამის რეალიზაციას.

„მიანიჭონ საკვებწარმოებას კოლმეურნეობებსა და საბჭოთა მეურნეობებში სპეციალიზებული დარგობრივი ხასიათი, — წერია სსრ კავშირის სასურსათო პროგრამაში, — განსაკუთრებული ყურადღება დაუთმონ ცილისა და სხვა კომპონენტების მიხედვით საკვების შენონასწორების უზრუნველყოფას, ხარისხის გაუმჯობესებას, საკვების რაციონალურ გამოყენებას და მისი დანაკარგების შემცირებას“.

ამ საპროგრამო მოთხოვნას საქმით უპასუხებენ ლაგოდეხის, [illegible]ურჯაანის, ცხაკაიას, მაიაკოვსკის, მარნეულის და სხვა რაიონების მეურნეობები, სადაც მანქანების კომპლექსური გამოყენებითა და ფურაჟის დამზადების პროგრესული ტექნოლოგიის დანერგვით საკვების დამზადება კარგად მიდის. ბევრმა მეურნეობამ კი ივნისის პირველივე დეკადაში მთელი წლის სამყოფი სენაჟი მოიმარაგა. მაგალითად, გეგმა შესრულეს წითელწყაროს რაიონის ჯაფარიძის სახელობის და გეგეჭკორის რაიონის ცხაკაიას სახელობის კოლმეურნეობებმა, ჯაფარიძელებმა ნაქერალზე სასილოსე სიმინდის დათესვაც კი მოასწრეს.

მაგრამ „მნვანე ალეობას“ ყველგან როდი აშურებენ. ბუნებრივი და ნათესი ბალახის თიბვაში, მოლიანად უხეში საკვების დაჭრადებაში საშუალო რესპუბლიკურ მაჩვენებლებს ჩამორჩენიან დუშეთის, საგარეჯოს, სიღნაღის, აბაშის რაიონების, აჭარის საზოგადოებრივი მეურნეობები. არადა, აქ უკვე გასათიბია მრავალწლოვანი ბალახის ნათესები. მნვანე მასის ალების დაყოვნება კი იმას ნიშნავს, რომ განმეორებითი თიბვის შესაძლებლობა შეიზღუდება და საერთო მოსავალიც შემცირდება.

ეს ხაზგასმულია საქართველოს კომპარტიის ცენტრალური კომიტეტისა და რესპუბლიკის მინისტრთა საბჭოს მიერ ამ დღეებში მიღებულ დადგენილებაში 1982 წლის საძოვრულ პერიოდში მეცხოველეობის პროდუქტების წარმოების გადიდების, მომავალი სამეურნეოსთვის საკვების საჭირო მარაგის შექმნის ღონისძიებათა [illegible]ესახებ. ამ სახელმძღვანელო დოკუმენტში „მნვანე ალეობა“ მიზნეულია საყოველთაო-სახალხო საქმედ, რომლის წარმატებით დაგვირგვინებისათვის ხელი უნდა გამოიღონ სოფლის მთელმა მოსახლეობამ, სტუდენტებმა, შეფ-ქალაქელებმა, საკვები ბაზის განმტკიცების მიზნით უნდა მოეწყოს მასობრივი შაბათობები, უფროსების დამზადების დეკადები და სხვ.

საკვებდამამზადებლებს ნაყოფიერი გარჯის პირობები უნდა შეუქმნან მეურნეობათა ხელმძღვანელებმა, სოფლის პარტიულმა ორგანიზაციებმა. მათ ყველაფერი უნდა იღონონ იმისათვის, რომ კოლმეურნეობები და საბჭოთა მეურნეობები ყოველმხრივ მომზადებული იყვნენ ფურაჟის დამზადების, ამ მეტად პასუხსაგები სამეურნეო კამპანიის შემჭიდროებულ ვადებში მოწყობისთვის.

სოციალისტური შეჯიბრების ფართოდ გაჩაღებით, მატერიალური და მორალური სტიმულირების ქმედითი ღონისძიებების განხორციელებით ყველა მეურნეობაში უნდა შეიქმნას ისეთი მომთხოვნელობის ატმოსფერო, რომ არც ერთი მუჭა ბალახი არ დარჩეს გაუთიბული და დაუბინავებელი გზების, მდინარეების, წყალსატევების პირებზე, მრავალწლოვანი ნარგავების მწკრივთაშორისებში, ხეებსა და ეზოებში, რათა ზამთარში ყველა ფერმას მრავალფეროვანი საკვების უხვი მარაგი ჰქონდეს. განსაკუთრებული სახრუნავია ფერმის კოლექტივების შეიარაღება მოწინავე გამოცდილებით, მეცნიერულ-ტექნიკური პროგრესის მიღწევებით. მეურნეობათა ხელმძღვანელებმა და სპეციალისტებმა საგანგებო ყურადღება უნდა დაუთმონ საკვებწარმოების ინტენსიფიკაციას, პროგრესულ ტექნოლოგიათა დანერგვას, აქტიური ვენტილაციის მეთოდით თივის დამზადების მოცულობის, ბალახის ფხვნილის, ბრიკეტებისა და გრანულების გამომუშავების გადიდებას, განმეორებით თესვას. ყოველივე ეს უზრუნველყოფს მაღალხარისხოვანი ფურაჟის მიღებასა და ფერმის ეკონომიკის განმტკიცებას.

მოწინავე მეურნეობების პრაქტიკა მოწმობს, რომ მეცხოველეობის პროდუქციის მეტი ნაწილი, და თანაც იაფი, ზაფხულში მიიღება. ეს კი, რა თქმა უნდა, დამკვიდებელია იმაზე, თუ რაგორ გონიერულად გამოვიყენებთ მდელოს, სათიბებს, სარწყავ სავარგულებს. ამ მხრივ მეტი სიბეჯითე მართებთ თელავის, ნინოწმინდის, ახმეტის, ნუღეს კიბის, თიანეთის, სოხუმის, ხულოს რაიონების მეცხოველეებს, რომლებიც თითოეულ ფურეს შარშანდელთან შედარებით ნაკლებ რძეს იღებენ. საძოვრული პერიოდი, მნვანე კონვეიერი პირუტყვის ნონა-მატებისათვის მარჯვედ უნდა გამოიყენონ თერგლოს, დუშეთის რაიონების და აჭარის ფერმის მუშაკებმა, რომელთა მიერ ჩაბარებული მსხვილფეხა რქიანი პირუტყვის საშუალო წონა შესაბამის რესპუბლიკურ მაჩვენებელზე 60-80 კილოგრამით ნაკლებია.

ზაფხულში, განსაკუთრებით ივლისში, რომელიც რესპუბლიკაში საკვების დამზადების დამკვრელურ თვედ არის გამოცხადებული, მნვანე მასა საკმაოდ არის, მით უმეტეს ამჟამინდელ წვიმიან ამინდებში. მაგრამ შესაძლებლობას მაქსიმალური გამოყენება უნდა, თორემ თავის დროზე ფურაჟის დაბინავების საქმის გადადებას შარშან ბევრი საკვების დაკარგვა მოჰყვა. მაგალითად, მესხეთ-ჯავახეთის რაიონებში ზოგმა მეურნეობამ სათიბებიდან ფერმებში უხეში საკვები უკლებლივ ვერ მიზიდა, ანდა, ფერმებს ცოტა ზარალი როდი მიაყენეს დუშეთის, ახმეტის, ქობულეთის და სხვა რაიონების მეურნეობათა საკვებმომპოვებლებმა იმით, რომ შარშან ასობით ტონა ხურაინსო სენაჟი დაამზადეს.

მეურნეობათა ხელმძღვანელებმა, სპეციალისტებმა, ყველამ, ვინც კი პასუხს აგებს ცილითა და სხვა კომპონენტებით შენონასწორებულ მაღალხარისხოვან საკვებზე მეცხოველეთის მოთხოვნილების უზრუნველყოფისათვის, დიდი გულისყურით უნდა აიღონონ თვალი „მნვანე ალეობის“ ტექნოლოგიის დაცვას.

თიბვა, ისევე როგორც ჭირნახულის დაბინავება, მეტად საშიში საქმეა, ამიტომ კომუნისტების, სოფლის ყველა მშრომელის საპატიო მოვალეობაა ტექნიკის ეფექტიანი გამოყენებით „მნვანე ალეობა“ მოაწყონ ორგანიზებულად, რაც შეიძლება შემჭიდროებულ ვადებში, რათა ფერმები საკმარისად უზრუნველყოფილ მრავალფეროვან, მაღალხარისხოვანი ფურაჟით. ეს კი მეცხოველეობის შემდგომი განვითარების, სასურსათო პროგრამის რეალიზაციის საწინდარია.

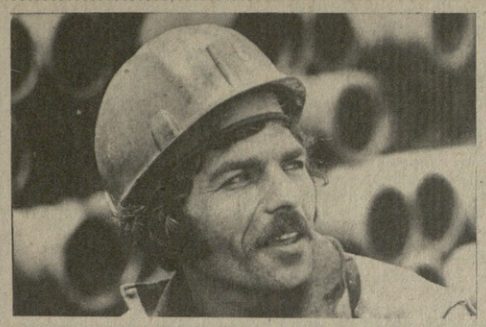

სსრ კავშირის შექმნის მე-60 წლისთავის შესახვედრად

ქართველ მენავთობეთა პორიზონტები

„საქნავთობის“ საწარმოო გაერთიანების კოლექტივი ფართოდ არის ჩაბმული სსრ კავშირის შექმნის მე-60 წლისთავის ღირსეული შეხვედრისათვის გაშლილ სოციალისტურ შეჯიბრებაში. ჩვენი რესპუბლიკის ტერიტორიაზე ადგილობრივ მშრომელებთან ერთად ნავთობის მოპოვებაზე დასაქმებულნი არიან გრონზოელი და კრასნოდარელი მბურღავები, ისინი მეგობრულად შრომობენ და კარგი მიღწევებით ეგებებინან სახელოვან იუბილეს.

„საქნავთობის“ საწარმოო გაერთიანების დასავლეთ საქართველოს ბურღვის სამმართველოს კოლექტივმა გალდებულება იკისრა წლეულს გეგმის გადამეტებით 1.300 მეტრი ჭაბურღილი გაიყვანოს.

სურამთბეზე თქვენ ხედავთ ბურღვის ოსტატს შაქრო ძაძამიას, რომელიც კალენდარს ერთი წლით უსწრებს, იგი ყოველდღიურ დავალებებს მნიშვნელოვანი გადაჭარბებით ასრულებს; ჭალადიდის № 18 ჭაბურღილი.

ა. მაძავარიანის ფოტო. (საქინფორმის ფოტოქრონიკა).

ჩაის ალოობის ქრონიკა

საგარეჯოელ გაერთიანება „საქჩაის“ ოპერატიული მონაცემებით, რესპუბლიკის სუბტროპიკულ მეურნეობებში 28 ივნისისათვის მოკრეფილი იყო 184.493 ტონა ხარისხოვანი ფოთოლი. შარშან ამ დროს მიმღებ პუნქტებში ჩაბარებული იყო 190.671 ტონა. 6.178 ტონა განსხვავების მიზეზია არახელსაყრელი ამინდის პირობები. სადღისოდ მხოლოდ ქ. ჭიათურის ზონის მეურნეობებს აქვთ შესრულებული მაისიანსში ნედლეულის დაბრადების სოციალისტური ვალდებულებანი 110,7 პროცენტით.

ივლისის ანგარიშში

ცხინვალი. („კომუნისტი“ საქ. კორ.) სამხრეთ ოსეთის ავტონომიური ოლქის მესამეცე წლისთავს დიდი შრომითი წარმატებებით შეხვდნენ ცხინვალის მომბინძრებული სადენების ქარხანაში.

შრომითს მეტოქეობაში დაწინაურდა ჯაგისსმელი სადენების საამქროს კოლექტივი გამოცდილი მომბინძრებლის კომუნისტ კლავდია დოგაუზოვას ხელმძღვანელობით. საამქროს ყველა მუშა თავდადებით შრომობს და წარმატებებსაც აღწევს. მათ მიმდინარე წლის ექვსი თვის საწარმოო დავალება 5 თვეში 130 პროცენტით შეასრულეს და ახლა ივლისის ანგარიშში შრომობენ. ასევე სანიმუშოა ალექსანდრა კალოევას ცვლა.

ჯაგარისებური სადენების საამქროს მთელი პროდუქცია უმაღლესი ხარისხის ნიშნით გამოდის. ქარხანამ დღეისათვის გეგმის გადამეტებით ასიათასობით მანეთის პროდუქცია გამოუშვა.

მთის რეგიონების განვითარების ინტერესებისათვის

უკანასკნელ წლებში საქართველოს კომუნისტურმა პარტიამ და რესპუბლიკის მთავრობამ განახორციელეს იმ ადამიანთა შრომისა და ყოფა-ცხოვრების ნორმალური პირობების შექმნის სერიოზული ღონისძიებანი, რომლებმაც გადაწყვიტეს აჭარის მთის რაიონებიდან გადასახლებულყოფილნი ადიგენის, ასპინძის, რესპუბლიკის სხვა რაიონების ნაყოფიერ ნაკლებდასახლებულ ადგილებში.

მათ გამოუყვეს მიწის ნაკვეთები, საშენი მასალები, მისცეს სახელმწიფო სესხი, ეხმარებიან ტრანსპორტით და ა. შ.

ამასთან აჭარის მთელ რიგ მთის სოფლებში ჯერ კიდევ არიან ოჯახები, რომლებიც ცხოვრობენ ზვავსაშიშ ადგილებში. მათ შესთავაზეს გადასახლდნენ გაცილებით უფრო მოსახერხებელ ადგილას.

სკკპ ცენტრალური კომიტეტის პოლიტბიუროს წევრობის კანდიდატი, საქართველოს კომპარტიის ცენტრალური კომიტეტის პირველი მდივანი ე. ა. შევარდნაძე ეწვია აჭარის ზოგიერთ მთის სოფელს, კერძოდ, რიკეთსა და დანისპარაულს, იყო ზაფხულის საძოვრებზე. მან გამოიკითხა ადგილობრივი მოსახლეობის შრომისა და ყოფა-ცხოვრების პირობები, იკითხა, რას ატყობინებენ მათ ახალ ადგილებში გადასახლებული ახლობლები, ნათესავები, მეზობლები.

ამხანაგ ე. ა. შევარდნაძეს აცნობეს, რომ მთის სოფლების ყოფილნ მცხოვრებლები კარგად გრძნობენ თავს, ურჩევენ თავიანთ მეგობრებს, ნათესავებსა და ნაცნობებს მიბაძონ მათს მაგალითს.

კოლმეურნეებთან საუბრისას ამხანაგმა ე. ა. შევარდნაძემ აღნიშნა, რომ საქართველოს კომპარტიის ცენტრალური კომიტეტი ახორციელებს კურსს, რომელიც თვალსაწინაზე მთის რეგიონების სოციალურ-ეკონომიკურ განვითარებას, ერთ დროს მიტოვებული სოფლების აღორძინებას. ამასთან მან ხაზი გაუსვა, რომ იმ პირობებში, როცა ბუნების ძალები დაძლევა შეუძლებელი ხდება, ყველაზე მიზანშეწონილია ახალ ადგილებზე გადასახლება.

საუბრის დროს კოლმეურნეებმა მადლობა გადაიხადეს მათდამი გამოჩენილი ყურადღების, მათი ცხოვრებისა და შრომის პირობების გაუმჯობესებისათვის ზრუნვის გამო და კომუნისტურ პარტიას აღუთქვეს, რომ ყოველ ღონეს იხმარენ სკკპ ცენტრალური კომიტეტის 1982 წლის მაისის პლენუმის მიერ დასახულ ამოცანათა უთუო შესრულებისათვის, სსრ კავშირის სასურსათო პროგრამის განხორციელებისათვის.

აჭარის მთიანეთში მოგზაურობისას ამხანაგ ე. ა. შევარდნაძეს ახლდნენ საქართველოს სსრ უმაღლესი საბჭოს პრეზიდიუმის თავმჯდომარე პ. გ. გილაშვილი, საქართველოს კომპარტიის ცენტრალური კომიტეტის მდივანი გ. ა. ანდრონიკაშვილი, საქართველოს კომპარტიის აჭარის საოლქო კომიტეტის პირველი მდივანი ვ. რ. პაპუნიძე.

(საქინფორმი).

გავლენის რადიუსი

მიკრორაიონის მიკროკლიმატი

ეს ექსპერიმენტი თითქმის რვა წლისაა. თბილისში, რუსთაველი და რეპუბლიკის სხვა ქალაქებში ახლა მოკმედებს მიკრორაიონების 27 საბჭო. თავიდან კი ექვსი იყო. მაგრამ მათ შაშნვე გამოჩინეს თავი როგორც ტცხოვრებლებთან ხელისუფლების ადგილობრივი ორგანოების მტკიცე დამკავშირებელმა რგოლებმა. მიკრორაიონის საბჭოებს ირჩევენ ღია კენჭისყრით შრომითს კოლექტივებში და მოსახლეობის კრებებზე. თითოეულში საშუალოდ 50 კაცია. საბჭოს წევრები ქმნიან კომიტეტს, რომლის თავმჯდომარე და მდივანი რაიონული აღმასკომის შტატის მუშაკებად ითვლებიან. ასე მოგვარებული საქმე მიკრორაიონების საბჭოებს ანიჭებს განსაკუთრებულ ავტორიტეტს, ზრდის მათ მეზრძოლელობას.

ავიღოთ ელმავალმშენებელთა დასახლება — თბილისის ლენინის რაიონის ერთ-ერთი დიდი საცხოვრებელი მასივი. აქ დაახლოებით 60 ათასი კაცი ცხოვრობს, არსებითად ეს პატარა ქალაქია.

— მთელ მუშაობას წარმმართავთ საზოგადოებრივ აზრზე დაყრდნობით, — თქვა მიკრორაიონის საბჭოს წევრმა, ლენინის სახელობის ელმავალსაშენებელი ქარხნის კომპლექსური ბრიგადის ბრიგადირმა გ. ბეტონიძემ. — დარგობრივი სექციების სხდომებზე სისტემატურად განვიხილავთ ადგილობრივი ცხოვრების საკითხებს, საქმეში ვაბამთ აქტივს, სამეფო ორგანიზაციებისა და დაწესებულებების წარმომადგენლებს, კომუნალური სამსახურების მუშაკებს, რისთვისაც ჩვენ საჭირო უფლებამოსილება გვაქვს. ეწყობა მასობრივი რეიდები, დათვალიერებები, შაბათობები.

რა აღელვებთ ახალმოსახლეებს? ვთქვათ, ახალ ბინაში აღმოაჩინეს ხარვეზები — მიკრორაიონის საბჭო მათ აფიქსირებს, იღვწის მათი აღმოფხვრისათვის. ზოგჯერ ადამიანებს ხელს არ აძლევენ სავაჭრო წერტილის განლაგება, სატრანსპორტო, კომუნალური მომსახურების ორგანიზაცია. და აქ მეცხოვრეების სახელით წინადადებებს აყენებენ აქმეცივლებენ. კერძოდ, მათი დაკონებითი თხოვნით დაიწყო ახალი სავაჭრო ცენტრის მშენებლობა, მოწესრიგდა ავტობუსების მოძრაობა, გაუმჯობესდა სამედიცინო მომსახურების ორგანიზაცია.

როცა ჭირს ამა თუ იმ საკითხის გადაწყვეტა, დახმარებისათვის რაიონულ აღმასკომს მიმართავენ ხოლმე. უნდა აღინიშნოს, რომ ასეთი მიმართვები სულ უფრო კლებულობს. სახოგადოებრივმა ორგანიზაციებმა იციან, რომ აღმასკომი შუადმეხარის დაუჭერს საზოგადოებრივ მუშაობა პრინციპულ საკითხებს და ამიტომ ყურადღებით ეკიდებიან მათ აზრს.

ვიზსიუბნეს მიკრორაიონის საბჭომ დაამტკიცა, რომ საკრთო დაწესდეს ავტობუს-ექსპრესის ახალი მარშრუტი. 7 ოქტომბრის სახელობის მიკრორაიონის საზოგადოებრივმა მუშაკებმა დაიჭირეს ორი უბნის ტელეფონიზაცია, ახალი სამაგრეო დაწესებულებების გათბობის ცენტრალურ სისტემაში ჩართვა. საბჭოს წევრები სხვის იმედად არ ყოფილან, იცოდნენ რა, რომ მშენებლებს უჭირთ მუშაობა, მათ დასახმარებლად მოაწყვეს შაბათობა, ამასთან დარგეს 18 ათასი ხე, გაიშენეს დაახლოებით ათი სკვერი.

დიდი მუშაობა მიმდინარეობს ეკეთრობის წესების დაცვისა და მოსახლეობის საყოფაცხოვრებო მომსახურების ორგანიზაციისადმი კონტროლისათვის, რისთვისაც მიკრორაიონის საბჭოს გარკვეული უფლებებიც მიეცათ. დანგრეული შემოწმება, აქტივისტების მორიგეობა მაღაზიებში, ატელიეებში.

მიკრორაიონების საბჭოების მუშაობაში აღსანიშნავია კიდევ ერთი მომართულება. ცნობილია, რომ საცხოვრებელ უბანში კარგი ატმოსფერო ადვილად შეიძლება მოწამლოს ორმა-სამმა ხულიგანმა, თუკი მათ საკადრის პასუხს არ გასცემენ. მიკრორაიონების საბჭოებს თავიანთი ერთ-ერთ ამოცანად მიიჩნიეთ უბნის ინსპექტორებთან ერთად შექმნან მართლწესრიგის დამრღვევებისადმი შეუწყნარებლობის ატმოსფერო. 7 ოქტომბრის სახელობის მიკრორაიონში დაიწყეს მუშაობა მექანიზორების გამოსაცენაგ. სახოგადოებრივი წესრიგის დაცვისა და სოციალისტური ყანონიერების განმტკიცების სექციის წევრმა, ფეხსაცმლის ფაბრიკა „ისნის“ მუშამ, სოციალისტური შრომის გმირმა გ. ჩეხაშვილმა ამხანაგებთან ერთად გამოიკვლია და აღრიცხა ყველა, ვინც არ იყო ჩაბმული, საზოგადოებრივად სასარგებლო საქმეში, შეუთანხმდა მიკრორაიონის ტერიტორიაზე კანონდარღვევლებს, ოჯახებს, ადამიანთა ბანდებს, ბინაზე ბანდეულ ოჯახებს, ბინაზე ბანდეულ ოჯახებს, ბინაზე ბანდეულ ოჯახ

სადისკუსიო კლუბი: გამოცდილება, პრობლემები, პერსპექტივები

საყოველთაოდ ცნობილი აზრი იმის შესახებ, რომ ეროვნული მერმინალობა დავაში იბადება, თვალსაჩინოდ დაადასტურა იდეოლოგიურ მუშაკთა რესპუბლიკური თათბირ-სემინარის ფარგლებში გამართულმა სადისკუსიო კლუბების სხდომებმა. სხდომები გაიმართა 24 ივნისს კომკავშირულ ქალაქ ბორის ძნელაძეში და გადაიქცა თანამედროვე ეტაპზე იდეოლოგიური მუშაობის უაღრესად აქტუალური პრობლემების გამო დაინტერესებულთა ადამიანთა გულსაფდილ, თავისუფალ აზრთა გაზიარებად.

ექვს სადისკუსიო კლუბში განხილულს საკითხები: სოციალურ-ეკონომიკური ამოცანების წარმატებული გადაჭრის იდეოლოგიური უზრუნველყოფა, წარსულის მავნე გადმონაშთებისა და ჩვენს ცხოვრებაში სხვა ანომალიების წინააღმდეგ ბრძოლის გაძლიერება, მოზარდი თაობის პოლიტიკური ჩამოყალიბებისათვის ოჯახის როლის ამაღლება და მშობლთა პირადი პასუხისმგებლობის გაძლიერება, საზოგადოებრივი აზრის შესწავლა, ჩამოყალიბება და პროგნოზირება, საცხოვრებელი ადგილას მოსახლეობაში იდეოლოგიური, პოლიტიკურ-აღმზრდელობითი მუშაობის ახალი ფორმების დანერგვა.

ერთი სიტყვით, დისკუსიის მონაწილეებს შესთავაზეს პრაქტიკულად ყველა საკითხი, რომლებიც ეხება პატრიოტიზმის და ინტერნაციონალიზმის, კომუნისტური მერმინის მშენებლობაში აქტიური მონაწილეობისადმი მისწრაფების სულისკვეთებით მოზარდი თაობის, ყველა მშრომელის აღზრდისათვის პარტიული ორგანოებისა და საზოგადოებრიობის მუშაობას.

სადისკუსიო კლუბების სხდომის განმასხვავებელი ნიშანი იყო გულახდილობა, რომელიც მოწმობს, რომ რესპუბლიკური პარტიული ორგანოებიცია წარმატებით ახორციელებს პარტიული ცხოვრების ლენინური ნორმების დამკვიდრების კურსს. დისკუსიის მონაწილეთა კომპეტენტურმა გამოსვლებმა ცხადყო პარტიის იდეოლოგიურ მებრძოლთა თეორიული, მარქსისტულ-ლენინური მომზადების გაზრდილი დონე, ის კონკრეტულობა და მოზნდასახულობა, რომელმითაც გამოირჩევა დღეს მთელი იდეოლოგიური მუშაობა ჩვენს რესპუბლიკაში.

გავა დრო, და ამხანაგური პოლემიკის დროს გულახდილად გამოთქმული აზრი საზოგადოებრივი ცხოვრების უაღრესად საკრიბორიტო საკითხებზე დისკუსიის მონაწილეებს დაეხმარება უფრო მკაფიოდ გააზრონ ყველფერი, ახლებურად შეხედონ ადგილებზე მუშაობას, უფრო მკაფიოდ და ღრმად გაიცნონ მასების პარტიის სიტყვის ცხოვრებისეულფილი ძალა.

კომპლექსურად გადაჭყვეტოთ ეკონომიკის ამოცანები

თბილისი ერთ-ერთი უდიდესი საწარმოს პარტიულმა ორგანიზაციამ მკაცრად დასაჯა... თავისი გენერალური დირექტორი. მას, როგორც ხელმძღვანელსა და კომუნისტს, გამოუცხადეს სასტიკი საყვედური საალრიცხვო ბალთაში შეტანით სამეურნეო საქმიანობის ფინანსურ-ეკონომიკურ უზრუნველყოფის შესახებ პარტკომის გადაწყვეტილებათა შეუსრულებლობისათვის. პარტიის პირველი მაისის რაიკომმა დაამტკიცა პირველადი პარტორგანიზაციის ეს გადაწყვეტილება.

ეს შემთხვევა საგულისხმოა, სავსებით ცხადყოფს, თუ რა მნიშვნელობა ენიჭება დღეს იდეოლოგიური მუშაობის კონკრეტულობასა და აქტიურობას, ცხოვრებასთან, სამეურნეო და პოლიტიკური ამოცანების გადაწყვეტასთან მისი კავშირის განმტკიცებას.

სოციალურ-ეკონომიკური ამოცანების გადაწყვეტის იდეოლოგიური უზრუნველყოფის საკითხები იყო იდეურ-პოლიტიკური, შრომითი და ზნეობრივი აღზრდის პრობლემებზე გულახდილი სხვა-ბაასის თემა.

— იდეოლოგიური მუშაობა, აღმზრდელობითი ღონისძიებანი მხოლოდ მაშინ მოიტანს სასურველ შედეგებს, როცა ისინი ნორიცილდება სამეურნეო საქმიანობასთან ორგანული ერთიანობით, — ასეთია პარტიის ვანის რაიკომის პროპაგანდისა და აგიტაციის განყოფილების გამგის **ო. კაპანაძის** აზრი.

— ამ მუშაობის წარმატების ერთ-ერთი ძირითადი პირობა ის არის, — განაგრძო მისი აზრი თეიკოლოგიის რაიონული გაზეთის რედაქტორმა **ვ. ხიჯაკაძემ**, — რომ დაკმაყოფილდეთ მუშათა კადრები საწარმოებში, სწორად გამოვიყენოთ ისინი. ახლა ბევრი პროფესიონალ-ტექნიკური სასწავლებელი ასრულებს მოსწავლეთა მიღებას გეგმებს, ხშირად მუშაობელს ორთმეფე მეზობელი სოფლების მეურნეობებს, ამავე დროს ბავშვებს, რომელთა დაინტერესება ვერ შეძლეს მომავალი პროფესიით, რიცხავენ სასწავლებლიდან. იდეოლოგიურ მუშაკთა ეგზია დაეხმარონ ამგვარი პროცესების კორექტირებაში, რათა ზიანი არ მოუვიდეს არც პროფესიულ-ტექნიკურ სასწავლებელს, არც სოფლის მეურნეობას, არც მომავალ სპეციალისტს.

მნიშვნელოვანი სოციალურ-ეკონომიკური პრობლემა — კადრების დამკვიდრება ვერ გადაწყდება მხოლოდ იმის დაპირებით, ავტომანქანის შეძენაში დაეხმარებით იმით, ვინც საწარმოში ფარკვეულ დროს იმუშავებსო, ეს უფრო ღრმა, სოციალური ამოცანაა და იგი კომპლექსურად უნდა გადაწყდეს.

იმის მაგალითი, თუ როგორ უწყობს ხელს სწორად დაყენებული იდეოლოგიური მუშაობა სოციალურ-ეკონომიკური ამოცანების წარმატებით გადაწყვეტას, მოვიყანა ზესტაფონის რაიონული გაზეთის რედაქტორმა **მ. ვარდოსანიძემ:**

— ჩვენი რაიონის სკოლებში, — თქვა მან, — არის მშობელთა — წარმოების მოწონავეთა სპპატონი დაფები, მშობელთა სამუშაო ადგილებზე კი გამოკრავენ ხოლმე შეიღლის — სწავლა წარჩინებული ბავშვების ფოტოსურათებს. ეს დადებით გავლენას ახდენს შრომის ნაყოფიერებაზეც და ბავშვების აყალიბებაზეც.

— მაგრამ ამა თუ იმ სამეურნეო ღონისძიების იდეოლოგიური უზრუნველყოფა ძნელებრა, როცა ეს საქმე განმაკოცილებული არ არის ორგანიზაციულად, — განაგრძო საუბარი გეგეჭკორის რაიონული გაზეთის რედაქტორმა **ლ. მოწერილიამ.** — ოცი წლის მანძილზე ჩვენს რაიონში ჩაის გადამუშავების გეგმები სამჯერ და მეტად გაიზარდა, ფაბრიკების რიცხვი კი იგივე დარჩა. თვითონ მოგეხსენებათ, როგორია ეს შრომის პირობები, და ხანამ ისინი არ გამოსწორდება, ბევრი ჯერადვილ ვერ აღიქვამს აგიტატორის სიტყვებს.

საგაზეთო პუბლიკაციებისადმი ნდობის შესახებ სკა-ბაასი გასაკაკუთრებელია. აქ ხომ ბევრი რამ არის დამაკიდებული იმაზე, თუ რა ფორმით წარმოებს საუბარი მკითხველებთან.

— მკითხველებს არ მოსწონთ ყანრობრივი ერთფეროვნება, — მიაჩნიათ საქართველოს კომპარტიის ცენტრალური კომიტეტის პროპაგანდისა და აგიტაციის განყოფილების ინსტრუქტორს **რ. ძერიას,** ფოთის საქალაქო გაზეთის რედაქტორს **ა. ტოკარაძეს** და სკა-ბაასის ბევრ სხვა მონაწილეს. — არ მოსწონთ სქემატიზმი წარმოების მუშაკებისადმი მიძღვნილ მასალებში, სადაც გეგმების შესრულების ციფრების მიღმა არ ჩანს თვით ადამიანი.

აგიტატორთა, ეკონომისტთა, ყველა იდეოლოგიური მუშაკის ამოცანად პარტიის მცნეთის რაიკომის მეორე მდივანს **ზ. ანთაძეს** ის მიაჩნია, რომ ქმედითად, პარტიული ორგანიზაციების მეშვეობით წყვეტდნენ სოფლის მეურნეობის განვითარების მეცნიერული უზრუნველყოფის საკითხებს, აგრონომიწეველი კომპლექსის საქმიანობის აქტუალურ პრობლემებს. აგრონომიწეველო კომპლექსთან დაკავშირებულია ბევრი სიახლე და ისინი უნდა გავაცნოთ თითოეულ მუშაკს, განვმარტოთ მის უპირატესობანი, — მიიჩნია პარტიის წევრის რაიკომის მეორე მდივანს **გ. აბრამიანს.**

ჩვენ თვალწინ დაბადებული ტრადიციები

უკანასკნელი ორი წლის მანძილზე საქართველოში აშენდა დაახლოებით ორმოცდაათი ახალი სარტყელო დაწესებულება. თელეთისა და რუსთავის, რესპუბლიკის სხვა ქალაქებისა და რაიონების ქორწინების სასახლეებმა, ხარისხის სახლებმა და ფოლკლორული ტაძრებმა შესაძლებლობა მოგვიცა ახლებურად შეგვეხედა ძველი წესჩვეულებებისათვის.

როცა ამ საკითხს შეეხო, მაენე ტრადიციებისა და წარსულის გადმონაშთების წინააღმდეგ ბრძოლის სადისკუსიო კლუბის მეკვლეობა, მშრომელთა ეფეგაცხოვრებაში ახალი წეს-ჩვეულებებისა და რიტუალების დანერგვის რესპუბლიკური კომისიის პასუხისმგებელმა მდივანმა, ისტორიის მეცნიერებათა კანდიდატმა **შ. ნონაძემ** დისკუსიის მონაწილეებს გააცნო ის რეკომენდაციები, რომლებიც შემუშავდა, დაინერგა ან ინერგება რესპუბლიკის მშრომელთა ცხოვრებაში. რეკომენდაციათა მიზანია ხელი შეუწყოს საბჭოთა ცხოვრების წესის შესაბამისი ახალი ტრადიციების, ჩვეულებების დანერგვას.

— რესპუბლიკაში მორალურ-ფსიქოლოგიური კლიმატის გაჯანსაღების განვლილი წლების მანძილზე ბევრად შეუწყვია ხელი შუშობამ, რომელსაც პარტიული, პროფკავშირული და კომკავშირული ორგანიზაციები, მეცნიერები ეწევიან „ბავნერტრადიციებისა და წეს-ჩვეულებების წინააღმდეგ ბრძოლის გაძლიერების ღონისძიებათა შესახებ“ საქართველოს კომპარტიის ცენტრალური კომიტეტის 1975 წლის დადგენილების მოთხოვნების შესაბამისად, აღნიშნეს ორატორებმა. ამ დოკუმენტს დაუპირა მხარი ფართო საზოგადოებრივობამ. ატმოსფერომ, რომელიც რესპუბლიკაში დამკვიდრდა, ბიძგი მისცა მნიშვნელოვან მოღვაწეს საქართველოს ეკონომიკის, მეცნიერებისა და ტექნიკის, ლიტერატურისა და ხელოვნების დარგში უკანასკნელი წლების მანძილზე.

როცა ახალს ვნერგავთ, უნდა გავახსოვდეს იმ წეს-ჩვეულებათა შენარჩუნება, რომლებიც დადგებმარა და გვეხმარება იმაში, რომ არ გავიდეთ ჯანსაღი ყოფის წესების ფარგლებს, — თქვა საქართველოს პოლიტტექნიკური ინსტიტუტის ფილოსოფიის კათედრის დოცენტმა **შ. ეხიტაშვილმა,** — ჯერ კიდევ ბნრარია ხალხმრავალი ქმედებები. საქართველოში ქელები მეფდაიო სიტყვაძუნწე და ხანმოკლე, ქელებზე მხოლოდ ახლობელი ადამიანები იკრიბებოდნენ, დღეს

ჩვენ ეროვნული ტრადიციებისა

ბ. ბერაძე

ბ. ბერაძე

ბ. ბერაძე

ბ. ბერაძე

ბ. ბერაძე

ბ. ბერაძე

საქმიანი თამაშები: ვისწავლოთ კონკრეტული სიტუაციების მაგალითით

(დასასრული)

თავ-თავიანთი საკუთარი პროგრამები. კოლმეურნეობასთან ან საბჭოთა მეურნეობასთან კოოპერირებაში ჩამბა შეუძლია სოფლის ნებისმიერ მცხოვრებს პრაფესიის მიუხედავად, ყველას უწევენ რეალურ დახმარებას. ძალევენ კომბინიერებულ საკვებს, უზრუნველყოფენ უფასო ვეტერინარულ მომსახურებით, აძლევენ ნესტს პირუტყვის სადგომების ასაშენებლად.

სასურსათო პროგრამა ხალხის ეთილდღეობის შემდგომი გაუმჯობესების პროგრამაა. სკკპ ცენტრალური კომიტეტის 1981 წლის ნოემბრის პლენუმზე სკკპ ცენტრალური კომიტეტის გენერალურმა მდივანმა, სსრ კავშირის უმაღლესი საბჭოს პრეზიდიუმის თავმჯდომარემ ანსანგამ ლ. ი. ბრეჟნევმა ხაზი გაუსვა, რომ სასურსათო პრობლემა როგორც სამეურნეო, ისე პოლიტიკური თვალსაზრისით მთელი ხუთწლედის ცენტრალური პრობლემაა.

სასურსათო პროგრამის დებულებათა ახსნა-განმარტებას და მისი რეალიზაციისათვის მშრომელთა ძალების დარაზმვას ყველა იდეოლოგიური მუშაკის საქმეობაა. ამტომ შემოხვევითი როდი იყო, რომ პარტიის მიერ დასახული ამოცანების განხორციელების იდეოლოგიურ უზრუნველყოფასთან დაკავშირებული სიტუაციები მეორდებოდა საქმიანი თამაშების ოთხივე კატეგორიის მონაწილეთა დავალებებში.

მაგალითად, კომკავშირულ მუშაკს მიეცათ ასეთი დავალება: „კომკავშირული პოლიტიკური განათლების სისტემაში ეწყობა მეცადინეობა თემაზე: „სასურსათო პროგრამის წარმატებით შესრულება ახალგაზრდობის დამკვრულური შრომის დიდმნიშვნელოვანი უსანია“, როგორ წარმოგიდგენთ თქვენ მისი მოწყობის ფორმა და შინაარსი. როგორ გგონია, რა საკითხებზე უნდა გაამახვილოს ყურადღება პროპაგანდისტმა სასურსათო პროგრამის იდეოლოგიური ასპექტების განმარტებისას?!.

აი, როგორ დაეწყვეტა ეს სიტუაცია კომკავშირის რუსთავის საქალაქო კომიტეტის მეორე მდივანმა **რ. ზარანდიამ:**

— ჩვენ, ქალაქეები, სოფლის მშრომელთა გარეშე ნაყოფით ვსარგებლობთ. ამიტომ ოცდაოთხ საათ-ზე ადრე ეს ინფორმაცია ჩვენ ყველა ინსტიტუტში, ფაბრიკა-ქარხანაში, ინსტიტუტებსა და ტექნიკუმებში, ინფორმაციის ბიურო ამ ინფორმაციას ავრცელებს, ინფორმაციის ბიურო ამ ინფორმაციას ავრცელებს, ინფორმაციის ბიურო ამ ინფორმაციას ავრცელებს.

პრაქტიკასთან, ცხოვრებასთან მჭიდრო კავშირში

(დასასრული)

ცადნეობის ორგანიზაციასა და მოწყობაში. გამართლებული გამოდგა რაიონის ხელმძღვანელ მუშაკთა მიერ ბრძოლა საკოხებზე მშრომელთა ადგილებზე მიღების პრაქტიკაც, მათი მეზეკრლები და საუბრები სოფლის პარტიულ ორგანიზაციებში. ეს საშუალებას გვაძლევს უკეთ გავიგოთ მშრომელთა მოთხოვნილებანი, უფრო აქტიური მონაწილეობა მივიღოთ შრომითი კოლექტივების ცხოვრებაში, ოპერატიულად გამოვეხმაუროთ წამოჭრილ პრობლემებს.

არავინ დაგვრჩეს უყურადღებოდ

საქართველოს კომპარტიის ბიუროს საქალაქო კომიტეტის პირველი მდივნის ო. პ. ხოფერიას გამოსვლიდან:

— **1981 წლის** მარტში საქართველოს კომპარტიის ცენტრალურმა კომიტეტმა მიიღო დადგენილება მოსახლეობაში იდეურ-აღმზრდელობითი მუშაობისათვის ჩიათერის საქალაქო პარტიული ორგანიზაციის საქმიანობისა და მისი გაუმჯობესების ღონისძიებათა შესახებ. დადგენილებაში აღინიშნა, რომ ჩვენში ჯერ კიდევ არ შემუშავებულა ამ მუშაობის სისტემა, რომ იგი არ ატარებს მუდმივ, გეგმაზომიერ ხასიათს. პირველი, რაც ჩვენ გავაკეთეთ, ის იყო, რომ ღონად და საფუძვლიანად შევისწავლეთ დადგენილება, განვიხილეთ იგი პირველადი პარტორგანიზაციების კრებებზე, სასოფლო შეკრებებზე, საქალაქო საბჭოს სესიაზე, პარტიის საქალაქო კომიტეტის პლენუმზე. ყოველივე ამან მოგვცა ერცელი მასალა მუშაობის გაუმჯობესებისათვის საჭირო ღონისძიებათა შესამუშავებლად. ქალაქი, მის ზონაში შემავალი სოფლები პირობითად დავყავით მიკრორაიონებად, ყოველ მათგაწმენ შეექმენით საზოგადოებრივი საბჭოები, გამოვყავით შეფი პარტიული და სამეურნეო ორგანიზაციები. მთელი ამ მუშაობის ხელმძღვანელობისათვის პარტიის საქალაქო კომიტეტთან შეიქმნა საკოორდინაციო საბჭო.

გულდასმით შევარჩიეთ ენთუზიასტთაგან კადრები ახალგაზრდობას შორის იდეურ-აღმზრდელობითი მუშაობისათვის, ჩამოვაყალიბეთ ლექტორთა, აგიტატორთა, პოლიტინფორმატორთა სპეციალური ჯგუფები და შედეგებმაც არ დააყოვნა.

ჩვენ ვისწრაფით უყურადღებოდ არ დაგვრჩეს არც ერთი ადამიანი. ადამიანებთან სიახლოვეს, მოსახლეობის ჩამბამ მმართველობაში, მშრომელთა აქტიურმა მხარდაჭერამ სპეციალური და ეკონომიკური პრობლემების გადაჭრაში სასიკეთო გაკლენა მოახდინა ქალაქის მთელ ცხოვრებაზე. მაგრამ წინ კიდევ დიდი სამუშაო გვაქვს. მიკროორაიონების საბჭოებს შეუძლიათ დაგვეხმარონ და უნდა დაგვეხმარონ კიდეც ქალაქისა და სასოფლო ზონის სასურსათო პროგრამის წარმატებით გადაწყვეტაში.

ალმოვფხვრათ წარსულის მავნე გადმონაშთები

საქართველოს კომპარტიის მახარაძის რაიკომის მდივნის გ. ჯ. ლომჯარიას გამოსვლიდან:

— **წარსულის** მავნე გადმონაშთების წინააღმდეგ ბრძოლა ჩვენ მთელი იდეურ-ფილოსოფიური მუშაობის ერთ-ერთ უმნიშვნელოვანეს უბნად მოგვაჩნია. ამ მიზნით მაქსიმალურად ვცდილობთ თანამიმდევრულად შევუხმოთ ერთმანეთს აღმზრდელობითი, სამეურნეო, ადმინისტრაციული და სხვა ღონისძიებანი. უპირველეს მნიშვნელობას ვანიჭებთ საზოგადოებრივი აზრის შესწავლას, აღზრდის ინდივიდუალური და კოლექტიური მეთოდების შეხამებას.

ახლა, როცა ჩვენ წინაშე დასაბოლოა სასურსათო პროგრამის განხორციელების უდიდესი მასშტაბის ამოცანები, წინა პლანზე დგება საკითხი მშრომელების, ოჯახის, მისი ყოველი წევრის საზოგადოებრივი აქტიურობის ამაღლების გეზენეკ სოფელ შრომის ორგონიკიძის სახელობის კოლმეურნეობის გამოცდილება, რომლის მშრომელთა ინიციატივით გაიშალა მოძრაობა — „ხუთწლიდი ჩემს ოჯახში". აქ კოლმეურნეობის ხუთწლიანი გეგმა გავაკეთეთ თითოეულ ოჯახს, კონკრეტულად განვსაზღვრეთ თითოეულის ადგილი და როლი მის შესრულებაში.

მშრომელთა საზოგადოებრივი აქტიურობის ამაღლების ხელს უწყობს რაიონში ფართოდ გავრცელებული მოძრაობაც „ეფექტიანი შრომის ოჯახი", რომლის მთავარი პირობაა ოჯახის თითოეული წევრის სანიმუშო შრომა და სანიმუშო საქციელი. ჩვენ მნიშვნელოვან ყურადღებას ვუთმობთ ისეთი მახინჯი მოვლენების წინააღმდეგ ბრძოლის გაძლიერებას, როგორიც არის მეტი-სმეტად ხალხრავალი ქორწილები, ქელეხები, წვეულებანი. წარსულს გადმონაშთების წინააღმდეგ ბრძოლაში, კომუნისტური მორალის კანმტკიცებაში დიდმნიშვნელოვან როლს ასრულებენ „ბაბეის მანიფესტის" მემორიალი, მე-18 არმიის საბრძოლო დიდების რესპუბლიკური მუზეუმი, რეგიონალიის და დიდი სამამული ომის ლეგენდარულ გმირთა სახლ-მუზეუმები.

პროფკავშირთა საპატიო მისია

საქართველოს პროფსაბჭოს მდივნის ზ. ა. კპპაპაძის გამოსვლიდან:

— **ფართოა** იმ საკითხების წრე, რომელთა გადაწყვეტა უნდებათ პროფესიულ კავშირებს მშრომელთა კომუნისტური მსოფლმხედველობის ჩამოყალიბების საქმეში. შევეხები ჩვენი მუშაობის მხოლოდ ერთ მხარეს — კულტურულ-საგანმანათლებლო მუშაობას. ახლა რესპუბლიკაში მოქმედებს 300-მდე პროფესიული კლუბი, 220 ბიბლიოთეკა, 4 ათასზე მეტი ფოფილი კუთხე და 330 კინოდანადგარი. ყოველდღიურად ისინი ეწესებრნენ საშუალოდ 100 ათასზე მეტ კაცს. ამასთან უნდა აღინიშნოს, რომ უკანასკნელ ხანს პროფესიული დაწესებულებების კულტურულ-საგანმანათლებლო მუშაობა არსებითად გაუმჯობესდა. ისინი მუშაობენ საწარმოებისა და მეურნეობების კოლექტივებთან მჭიდრო კონტაქტით, მშრომელებს რაზმავენ საგეგმო დავალებათა და სოციალისტურ ვალდებულებათა განხორციელებისათვის. კულტურის ხალხებში, კლუბებში, ფიფილ კუთხეებში რეგულარულად ეწყობა ღონისძიებანი, რომელთა მიზანია მასების მორმთი, ზნეობრივი და ინტერნაციონალური აღზრდა.

მნიშვნელოვან გაიზარდა მხატვრული თვითმოქმედების როლი ქალაქად და სოფლად. 6 ათასზე მეტი პროფკავშირული თვითმოქმედი კოლექტივი დღეს აერთიანებს 140 ათასზე მეტ მუშას და კოლმეურნეს, სახალხო ინტელიგენციისა და მათი ოჯახების წარმომადგენელს. განსაკუთრებით ინტენსიურად ვიყენებთ მხატვრული თვითმოქმედების კოლექტივებს მშრომელთა ინტერნაციონალური აღზრდის საქმეში.

ჩვენს სამატონი მისიად მიგვაჩნია პროფკავშირული ორგანიზაციების როლის გაძლიერება იდეოლოგიურ, პოლიტიკურ-აღმზრდელობითს მუშაობაში. ამიტომ, მუშაობის ძველ, გამოცდილ ფორმებთან ერთად, დღეისადაგ ვეძებთ ახალ ფორმებს. ბევრი მათგანი იმავ და დამკვიდრდა პროფკავშირთა სისტემაში სხვ. კავშირის შექმნის მე-60 წლისთავის წელს.

ყოველი ახალგაზრდა აღამიანი აქტიური პოლიტიკური მებრძოლია

საქართველოს ალკ ცენტრალური კომიტეტის მდივნის ვ. გ. ლოგოძეშვილის გამოსვლიდან:

— **ყოველ** ახალგაზრდას ჩაეფერგრთ აქტიური პოლიტიკური მებრძოლის თვისებები. — ასეთია საქართველოს კომკავშირის XXXII ყრილობის გადაწყვეტი, რომელ განხორციელება დღეს განსაზღვრავს რესპუბლიკის კომკავშირული ორგანიზაციების საქმიანობის თავადან შინაარსს, ღირსეულ შეხვედრას რომ უზრდებენ სსრ კავშირის შექმნის მე-60 წლისთავსა და ეკონომიკურ ტრანსფორმაციის მე-200 წლისთავს.

იდეოლოგიურ მუშაკთა მარშანდელმა რესპუბლიკურმა თათბირ-სემინარმა რეკომენდაცია მოგვცა კომკავშირულ ორგანიზაციათა პროპაგანდისტული ზემოქმედების მთელი არსენალი მოგვეხმაროს თითოეულ კომკავშირელთან, თითოეულ ქალაქმვილთან და ქალბუთან ინდივიდუალური, კონკრეტული და, რაც ყველაზე მთავარია, მაღალკომპეტენტური მუშაობისათვის. სამწუხაროდ, ეკონომიკურ წარმმადგენელთა მიერ აშკარა ფორმით დასმული კითხვების პროპაგანდისტთა პასუხები უნდა იყოს საკმაოსი, დამაკერეტელი. მხოლოდ ამ შემთხვევაში შეიძენ მიზანდასახულად ჩამოყალიბოთ საზოგადოებრივი აზრი.

ამის შესაძლებლობანი კი გვაქვს. წარმატებათა წანამძღვარია ის დიდი ზრუნვა და მხარდაჭერა, რომელსაც ყოველდღიურად გვიწევს საქართველოს კომპარტიის ცენტრალური კომიტეტი. სწორედ ამ მხარდაჭერისა და ყურადღების მეოხებით ბევრ პარტიულ, საბჭოთა, საზოგადოებრივ ორგანიზაციასთან შეიქმნა საზოგადოებრივი აზრის შესწავლის შესაბამისი სამსახურები. ახლა ამოცანა ის არის, რომ უზრუნველყოთ ამ სამსახურების საქმიანობის კოორდინაცია, მათი მეცადინეობა მოვახმაროთ მთავარი ამოცანების გადაწყვეტას.

შემოქმედებითი ძიება — მაღალი უკეთესობა

თბილისის სსრ კავშირის 50-ე წლისთავის სახელობის საწარმოო გაერთიანების პარტკომის მდივნის შ. ვ. კოსტრეკიძის გამოსვლიდან:

პირველადი პარტიული ორგანიზაცია იდეურ-აღმზრდელობითი მუშაობის ცენტრია. ჩვენ განსაკუთრებულ ყურადღებას ვუთმობთ აღმზრდელობითი ამოცანების კომპლექსურ გადაწყვეტას, მის დაგეგმვასა და კოორდინაციას, იდეოლოგიური კადრების შერჩევას. ჩვენ გვყავს 180 პროპაგანდისტი, ასე მეტი აგიტატორი და ამდენივე პოლიტინფორმატორი. გაერთიანების თითქმის ყველა ხელმძღვანელი მუშაკი პარტიული, კომკავშირული საწარმოებისა და ეკონომიკური განათლების სკოლებისა და სემინარების პროპაგანდისტია. საწარმოს ხელმძღვანელები, კომუნისტები სათავეში ჰაუდგნენ საზოგადოებრივ-პოლიტიკურ სადისკუსიო კლუბებს, რომელთა მონაწილეები ბელადგილ ვითარებაში იხილავენ საპრობლემო საკითხებს, ეწევიან დიდ პოლიტიკურ-აღმზრდელობითს მუშაობას.

პროპაგანდისტულ მუშაობაში ეფექტურ შედეგებს იძლევა ერთთაანი პოლიტდღეების მოწყობა, თვალსაჩინოებათა გამოყენება, გამსვლელი მეცადინეობა ვ. ი. ლენინის, ხალხთა მეგობრობის მუზეუმებში, მათ მოწყობაში პარტიის ვეტერანთა, წარმოების მოწინავეთა ჩაბმა.

დღეს მთელი ჩვენი პროპაგანდისტული საქმიანობის მიზანია ის, რომ პრაქტიკულად განხორციელდეს დევიზი: „თითოეული საწარმო უნდა იყოს საუკეთესო დარგში, რესპუბლიკაში", რათა კიდევ უფრო ფართოდ გაიშალოს შეჯიბრება „სსრ კავშირის შექმნის მე-60 წლისთავს — 60 დამკვრელური კვირა". აქ ჩვენ უწინარეს ყოველისა ყურადღებას ვუთმობთ სოციალისტური შეჯიბრების ფორმების სრულყოფასა და ამ მიმართულებით იდეურ-აღმზრდელობითი მუშაობის გაკეთერებას, საჯაროობას. მუშაობა შეჯიბრების შედეგების ყოველდღიური, ქვეგანაყოფებს შორის შეჯიბრების ყოველკვირეული შეჯამება ხელს უწყობს იმას, რომ საბჭოთა სახელმწიფოს სახელოვნი ოუბილეს დღესასწაულადე დარნეფილი დღეები ალენშრო შრომ ნამდვილად დამკვრელური, შთაგონებელი შრომით.

ეკონომიკური განათლების ძალა

საქართველოს სსრ მეცნიერებათა აკადემიის ეკონომიკისა და სამართლის ინსტიტუტის დირექტორის ა. ლ. გუნიას გამოსვლიდან:

— **იდეოლოგიური** მუშაობის ქმედითობის მაგალითი ამაღლების საქმეში მნიშვნელოვანი ადგილი ეთმობა სამეცნიერო ინტელიგენციის, კერძოდ, ეკონომიკური მეცნიერების მუშაკებს. სოციალურ-ეკონომიკური და საზოგადოებრივი განვითარების თანამედროვე ეტაპზე ამ მეცნიერების როლი მნიშვნელოვნად გაიზარდა. როგორც მარქსისტულ-ლენინური თეორიის შემადგენელი ნაწილი, იგი აქტიურად მონაწილეობს მშრომელი მასების აღზრდაში, მათთვის კომუნისტური მორალის, პატრიოტიზმისა და ინტერნაციონალიზმის გრძნობების ჩანერგვაში.

საბჭოთა ეკონომიკის განვითარების მთავარი შედეგია განვითარებული სოციალისტური საზოგადოების აშენება, მსოფლიოში პირველი საერთო-სახალხო სახელმწიფოს შექმნა, რამაც გამოიწვია სოციალისტური ცხოვრების წესის კანონების — საბჭოთა სახელმწიფოს საზოგადოებრივი განვითარების მთავარი კუთვნილების ჩამოყალიბება. ეს წესი ითვალისწინებს ადამიანის საზოგადოებრივი მდგომარეობის შეფასებას ისეთი მაჩვენებლების მიხედვით, როგორიცაა მისი კეთილსინდისიერი შრომა, საზოგადოებრივად სასარგებლო საქმიანობა, პირადისა და საზოგადოებრივის განფუფოფლობა, პატრიოტიზმი და ინტერნაციონალიზმი.

ამ ჭეშმარიტად გრანდიოზული ამოცანების გადასაწყვეტად, რომლებიც ჩვენი რესპუბლიკის წინაშე დგას მშრომელთა ცხოვრების დონის შემდგომი ამაღლების საქმეში, სწრაფად განვითარებად სახალხო მეურნეობის სპეციფიკა ეკონომისტთა კარგად მომზადებეა — „ცისკარა"; ქართული სატელევიზიო მოკლემეტრაჟიანი მხატვრული ფილმები „არანი", „პაპა და პატარა მეფილე", „პატარა მეგობრები", 13.30 — ამბიტიოზენტთათვის — მათმეტიკის ტელეკურსი, 14.00 — კინონარკვევი, 14.15 — ფილმ-სპექტაკლი „რამაიანა", 16.00 — „სსრკ-60" — დოკუმენტური ფილმი „მიძღვნა", 16.50 — შეკისწავლოთ გერმანული ენა, 17.20 — ბავშვებისათვის — „მშვიდობით სკოლავ, გამარჯობა მომავალო!", 18.20 — „ამაგდარი" — ნინო ზენაშვილი, 18.50 — სახალხო ზეიმი „სპორტი", 19.25 — „უმაღლეს სასწავლებლები მისაღები გამოიდების წინ (სტუდიაშია თბილისის პუშკინის სახელობის პედაგოგიური ინსტიტუტის რექტორი ნ. ეასამე), 19.45 „მოამბე", 20.15 — „ქართული კინოს ისტორიიდან" — მხატვრული ფილმი „უკანასკნელი მასკარადი", 21.30 — გადაეიმა „უზი, ქუზა, „მოზარდი"..., 22.00 — „ეროემია" (მ.), 22.35 — „საფეხბურთო მიმოხილვა" (მ.), 23.05 — „ახალგაზრდობა" — სატელევიზიო პროგრამა.

მეორე პროგრამა. 17.35 — სტუდენტებისათვის — მასალათა გამძლეობა, 18.20 — სატელევიზიო მხატვრული ფილმი „ეროი საათი განთიადამდე", I ნაწილი, 19.45 — განცხადებები,

ოლიმპიური

ფალიაშვილის სახელობის ოპერისა და ბალეტის სახელმწიფო აკადემიური — კავალერიის შესვენება (29-ე ამონ. VII წარმ.): მეტეხის თეატრი — ეძიებდეს (პრემიერა).

ეროვნული ბიბლიოთეკა

შეწყდეს სიმარი მოქმედება!

ნიუ-იორკი. ლიბანის წინააღმდეგ ისრაელის აგრესიის შეწყვეტისათვის დაუყოვნებლივ და მტკიცე მოქმედებას დაუპირა მხარი გაერთიანებული ერების ორგანიზაციის გენერალური ასამბლეის პალესტინის საკითხის მე-7 საგანგებო სპეციალურმა სესიამ, რომელმაც განახლა მუშაობა. ერების გაერთიანების წევრთა აბსოლუტური უმრავლესობის მიერ მიღებულ რეზოლუციაში მკაცრად დაგმობილია ტელ-ავივი იმისათვის, რომ უარი თქვა შეესრულებინა ლიბანის კრიზისის პოზესრიგების თაობაზე გაერთიანებული ერების ორგანიზაციის უშიშროების სამსაბინადელი გადაწყვეტილებანი.

სპეციალური სესიის მონაწილეებმა მოითხოვეს დაუყოვნებლივ და უპირობოდ გაიყვანონ ისრაელის შეიარაღებული ძალები ლიბანის საერთაშორისოდ აღიარებულ საზღვრებს გარეთ, აგრეთვე დაუყოვნებლივ შეწყვიტონ საომარი მოქმედება. იმ შემთხვევაში, თუ ისრაელი უარს

დემოკრატები აკრიტიკებენ

ნიუ-იორკი. ფილადელფიაში დამთავრდა ამერიკის დემოკრატიული პარტიის ეროვნული კონფერენცია, რომელმაც შეიმუშავა პარტიის პლატფორმა ნოემბერში დანიშნული კონგრესის და ხელისუფლების ადგილობრივი ორგანოების არჩევნების წინ.

პლატფორმაში მწვავედ არის გაკრიტიკებული რ. რეიგანის რესპუბლიკური ადმინისტრაციის საგარეო და საშინაო პოლიტიკა.

საერთაშორისო ლეღაჟინის ზარბაზი საზოგადოებ

საკლესიისა და ახალი ამბების საბაგეგმოს კორესპონდენტები გვაგზავნიენ

ფაქტები მოვლენები

29 ივნისი

სპორტი

'ბაერთიანებული ერების ორგანიზაციის საგანგებო სპეციალური სესია

იტყვის შეასრულოს ეს მოთხოვნები, რეზოლუცია თვალსაჩინებს გენერალური ასამბლეის მიართვის გაერთიანებული ერების ორგანიზაციის უშიშროების საბჭოსადმი თხოვნით განიხილოს გაერთიანებული ერების ორგანიზაციის წესდების შესაბამისად სპეციალური სესიის გადაწყვეტილების განხორციელების საქმარო პრაქტიული ღონისძიებანი. დოკუმენტი აგრეთვე შეიცავს თხოვნას გაერთიანებული ერების ორგანიზაციის გენერალური მდივნისადმი — „გაგზავნოს მაღალი დონის კომისია აგრესიით ბამოწვეული ოკუპაციის ადამიანთა მსხვერპლისა და მატერიალური ზარალის გამოძიებისა და განსაზღვრისათვის". ამ დიდმნშვნელოვანი დოკუმენტის მიღებას მხარი დაუჭერა 127 დელეგაციამ, წინააღმდეგ ხმა მისცეს მხოლოდ ისრაელმა და ამერიკის შეერთებულმა შტატებმა.

უთანხმოებანი გამწვავდა

ბრიუსელი. აქ გიიხსნა „საერთო ბაზრის" უმაღლესი ხელმძღვანელი ორგანოს — ევროპის გაერთიანებათა საბჭოს ორი დღის სესია. სესიის მუშაობაში მონაწილეობას იღებენ ევროპის ეკონომიკური გაერთიანების 10 ქვეყნის სახელმწიფოთა და მთავრობათა მეთაურები.

მიმობიღელეთა ერთსულოვანი აზრით, სესიაზე ძირითადი ყურადღება დაეთმობა ამერიკის შეერთებულ შტატებსა და დასავლეთ ევროპას შორის უკანასკნელ ხანს მკვეთრად გამწვავებულ უთანხმოებებს. ევროპელნი შვედი უდიდესი კაპიტალისტური ქვეყნის ხელმძღვანელთა თათბირის შემდეგ, რომელსაც მის ორგანიზატორთა ჩანაფიქრთან, ნაოლად უნდა დაედასტურებინა „დასავლეთის სოლიდარობა", წინააღმდეგობანი ვაშინგტონსა და მის ევროპელ პარტნიორებს შორის არა თუ არ შემცირებულა, პირიქით, კიდევ უფრო მეტად გაღრმავდა კიდეც.

მოელიან, რომ „საერთო ბაზრის" ქვეყნების სახელმწიფოთა და მთავრობათა მეთაურები შეეცდებიან შეიმუშაონ ერთობლივი პოზიცია, რათა ზემოქმედება მოახდინონ ვაშინგტონზე და აიძულონ ოდნავ მაინც გაუწიოს ანგარიში დასავლეთ ევროპის ქვეყნების ინტერესებს.

წაართვეს გავშვოგა

ისრაელის ჯარისკაცთა ჩექმით გათელილი ადამიანის უფლებები — ასე შეიძლება შეფასდეს ბილიონზე მეტი პალესტინელი არაბის მდგომარეობა, სამხედრო ოკუპაციის პირობებში რომ ცხოვრობენ.

ძალმომრეობა, უსახელოკისი ტერორი, წამება, ბუნებრივ ადგილება დაპატიმრილ არაბულ ტერატორიებზე ისრაელის სამხედრო ხელისუფალთა ყოველდღიურ პრაქტიკად იქცა. ოკუპანტები ავადმყოფებენ მშვიდობიან მცხოვრებთა სახლებს, დილეგებში ბავშვებსაც კი ამწყვდევენ, ცდილობენ ფიზიკურად მოსპონ პალესტინელი ლიდერები. პოლიციურმა რეპრესიებმა ისეთი მასშტაბები მიიღო, რომ საპატიმროებში ადგილები აღარ ყოფნით.

სურათზე: პალესტინელი გოგონა, რომელსაც სიონისტმა აგრესორებმა ღიმილი, სიხარული და ბავშვობა წართვეს.

საკლესის ფოტო.

პრეზიდენტის მიმართვა

ბეიროუთი. ლიბანის რესპუბლიკის პრეზიდენტმა ილიას სარკისმა მოიწოდა ყველა კონტინენტზე ლიბანის მეგობარი ქვეყნების სახელმწიფოთა და მთავრობათა მეთაურებს განაორციელონ სახსრაფო ღონისძიებები, რათა არ დაუშვან დასავლეთ ბეიროუთის დანგრევა. ლიბანის პრეზიდენტის ეს მიმართვა განპაირება იმის, რომ ომმნება ისრაელის ინტერვენციონისტული ძალების მიერ ქვეყნის მთავარი ქალაქის იერიშთან ალების საფრთხე, რომელიც მიზნად ისახავს პალესტინის წინააღმდეგობის მოძრაობის და ლიბანის ეროვნულ-პატრიოტული ძალების სრულ ფიზიკურ მოსპობას.

პრეზიდენტ ი. სარკისის მიმართვის ტექსტი ლიბანის ტელევიზიით გადაიცა.

● მანაგუა

როგორც ხალვადორიდან აკანყეებულთა რადიოსადგური „ვენსერემოსი" იუწყება, ამერიკის სამხედრო თვითმფრინავები, რომლებიც ახლახან გამოუგზავნა ვაშინგტონმა ფაშისტურ დიქტატურას, ბომბებს უშენენ მოსახლის დეპარტამენტს სოფლებს. „პატრიზნების წინააღმდეგ ბრძოლის" სახაბით მიმდინარე ამ ბარბაროსული დაბომბვის შედეგად ხალხურ მოსახეცები, ქალები და ბავშვები.

● ვიქტორია

სეიშელის კუნძულების რესპუბლიკის სახალხო კრებამ მიიღო კანონი იმის შესახებ, რომ ქვეყნის თითოეულ მოქალაქეს ერთნაირი შესაძლებლობა ჰქონდეს მიიღოს განათლება, დამატებითი აგრეთვე კანონი ბავშვთა „უფლებების დაცვის შესახებ. ეს კანონი სეიშელურ სამართალდადარღვევად მიიჩნევს ყოველ დანაშაულს ბავშვების მიმართ ოჯახური ცხოვრებისა და სწავლების სფეროში.

ფეხბურთელთა XII მსოფლიო ჩემპიონატის ტაბლო

გათამაშების

მეორე ეტაპზე — მეოთხედფინალურ ჯგუფებში 12 მატჩის გამართვა დაგეგმილი და მათი ნომერიაცია იწყება 37-დან (პირველ ეტაპზე 36 მატჩი გაიმართა) და დამთავრდება № 48 შეხვედრით. უკვე გაიმართა აღნიშნული მონაკვეთის ოთხი მატჩი, რომელთაგან ორის შედეგს გთავაზობთ:

მატჩი № 37. „დ" ჯგუფი. მადრიდი. ავსტრია-საფრანგეთი 0:1 (0:1). ბორთი გიატანა ქენგრინმ (39-ე წუთზე).

მატჩი № 38. „ა" ჯგუფი. ბარსელონა. პოლონეთი-ბელგია 3:0 (2:0). სამივე ბურთი გიატანა ბონეკმა (მე-3, 26-ე და 53-ე წუთებზე).

აღნიშნული შეხვედრების შედეგებმა ამ ჯგუფებში განსაზღვრა ისიც, თუ ბომდეენო კალენდარულ მატჩებში ერთმანეთს ვინ შეხვდება. გთავაზობთ განრიგს:

„ა" ჯგუფი. № 42. 1 ივლისი. სსრკ-ბელგია. № 46. 4 ივლისი. სსრკ-პოლონეთი. მატჩების დასაწყისი 24 საათზე (თბილისის დროით).

„დ" ჯგუფი. № 41. 1 ივლისი. ჩრდილოეთ ირლანდია-ავსტრია; № 45. 4 ივლისი. საფრანგეთი-ჩრდილოეთ ირლანდია. დასაწყისი 20 საათსა და 15 წუთზე.

გუშინ გაიმართა ორი მატჩი: „ც" ჯგუფი. № 39. იტალია-არგენტინა. გაიმარჯვეს იტალიელებმა — 2:1. „ბ" ჯგუფი. № 40 ფერინგლისი. ეს შეხვედრა გვიან ღამით დამთავრდა.

საბურნირო ორბიტა

კარაგი. მინსკში დამთავრდა III საკავშირო ახალგაზრდულ ასპარეზობათა პროგრამით გათვალისწინებული შეჯიბრება. ეროვნულ ჩათვლაში პირველ ადგილზე გამოვიდნენ რუსეთის ფედერაციის მოკრივეები, მეორეზე — ყაზახეთის, ხოლო მესამეზე — ბელორუსიის სპორტსმენები. საქართველოს ნაკრებმა 17 გუნდს შორის მე-16 ადგილი დაიკავა.

კალათბურთი. მოსკოვში დამთავრდა ქალთა გუნდების საერთაშორისო შეჯიბრება. გადამწყვეტი მატჩი საბჭოთა კავშირის ნაკრებმა მოუგო აშშ-ს გუნდს ანგარიშით 115:76 და პირველობა მოიპოვა.

რედაქტორის მოადგილე
გ. ნაბუბბია.

საქართველოს სსრ მინისტრთა საბჭოში

საქართველოს სსრ მინისტრთა საბჭომ შექმნა გ. ლ. ასათიანის დამკრძალავი კომისია ნ. ბარეკაძეს, სანდრო ბაგრატიონ-მუხრანელს, ალექსანდრე ბაგრატიონ-მუხრანელს, ალექსანდრე ბაგრატიონ-ბაგრატიონ-ყარაბაღ