პროლეტარებო ყველა ქვეყნისა, შეერთდით!

კომუნისტი

საქართველოს კომუნისტური პარტიის ცენტრალური კომიტეტის, საქართველოს სსრ უმაღლესი საბჭოს და მინისტრთა საბჭოს ორგანო

КОММУНИСТИ — ОРГАН ЦК КП ГРУЗИИ, ВЕРХОВНОГО СОВЕТА И СОВЕТА МИНИСТРОВ ГРУЗИНСКОЙ ССР

გაზეთი გამოდის 1920 წლის 9 ივნისიდან

№ 168 (18410) ოთხშაბათი, 21 ივლისი, 1982 წელი ფასი 3 კაპ.

... სამეურნეო და კულტურული მშენებლობის მზარდი ამოცანები პარტიული კომიტეტებისაგან მოითხოვს კვლავაც სრულყონ თავიანთი საქმიანობის ფორმები და მეთოდები, აამაღლონ კომუნისტების, ხელმძღვანელი კადრების პასუხისმგებლობა დაკისრებული საქმისათვის, ყოველნაირად დაამკვიდრონ მუშაობის შემოქმედებითი სტილი.

სკკპ ცენტრალური კომიტეტის დადგენილებიდან.

60 კვლავაც ვიმოქმედოთ გაბედულად, ვიმუშაოთ შეუპოვრად!

საქართველოს პარტიული ორგანიზაცია, ყველა მშრომელი უღიდესი ინტერესით ეცნობა და მხურვალედ იწონებს სკკპ ცენტრალური კომიტეტის დადგენილებას „სსრ კავშირის შექმნის მე-60 წლისთავისათვის მოსამზადებლად საქართველოს სსრ პარტიულ ორგანიზაციათა ორგანიზაციული და პოლიტიკური მუშაობის შესახებ“.

ამ ადამიანებისათვის და კიდევ ბრავალი მათი თანამშრომლისათვის დიდი და თბილი ინტერნაციონალური კერაა კიროვის სახელობის ჩარხსაშენებელი ქარხანა, ხოლო თბილისი — მშობლიური ქალაქი, თავიანთი ერთგული, თავდადებული. ზრომით ისინიც ქმნიან რესპუბლიკის ხვავსა და ბარაქას, სახელს და ავტორიტეტს მატებენ მას.

ეს სურათი ჩვენმა ფოტოკორესპონდენტმა გუშინ ქარხნის № 8 საამწყობო საამქროში გადაიღო, როცა ზეინკალი ს. ანდრო, მღებავი მ. ჭობეროვა, უფროსი ოსტატი გ. ფავლენიშვილი, ამწყობი ზეინკალი გ. რებრინი, მღებავი დ. ციხელაშვილი და ზეინკალი ა. გახპაროვი ერთმანეთს სკკპ ცენტრალური კომიტეტის დადგენილებით მიღებულ შთაბეჭდილებას უზიარებენ.

თ. ნიკოლაიშვილის ფოტო.

ახალ გამარჯვებათა შთამაგონებელი

დიდად მნიშვნელოვანია დღევანდელი დღე საქართველოს ყველა მშრომელისათვის — კვლავ და კვლავ მღელვარებით ვკითხულობთ პრესაში გამოქვეყნებულ სკკპ ცენტრალური კომიტეტის დადგენილებას „სსრ კავშირის მე-60 წლისთავისათვის მოსამზადებლად საქართველოს სსრ პარტიულ ორგანიზაციათა ორგანიზაციული და პოლიტიკური მუშაობის შესახებ“ და კანონიერი სიამაყის გრძნობა გვეუფლება.

დადგენილებაში სხვა მნიშვნელოვან მიღწევებთან ერთად აღნიშნულია წარმატებები მეცნიერებისა და კულტურის დარგში, ამასთან დაკავშირებით შეუძლებელია არ გავიხსენოთ საქართველოს კომპარტიის ცენტრალური კომიტეტის ამას წინათ გამართული პლენუმი, რომელიც მთლიანად მიეძღვნა ჩვენს რესპუბლიკაში მეცნიერების განვითარების უაღრესად მნიშვნელოვან საკითხებს.

ადამიანის შემოქმედებითი საქმიანობისთვის კერძოდ, მეცნიერებისთვის განსაკუთრებით ღირებულია და შეუფასებელი კარნახია ის ზენაარი, რომ ორშემ, ეს იყო პირველი შემთხვევა მთელ ჩვენს ქვეყანაში, როცა ეკითხა დახელოვნების საკითხი ასეთ მაღალ პარტიულ დონეზე დაენიშნებოდა. ეფერობა, ეს ფაქტიც ნათლად ახასიათებს ჩვენი რესპუბლიკის პარტიული ორგანიზაციის მუშაობის სტილს. სიამოცნებით, კონკრეტულობისა და სიღრმისადმი მისწრაფების მნიშვნელოვან პრობლემათა შესწავლისა და გადაწყვეტის დროს. სწორედ ეს არის ჩვენი გამარჯვების მთავარი საძირკველი, ასე დიდი შეფასება რომ მიეცა სკკპ ცენტრალური კომიტეტის დადგენილებაში, და მომავალ უფრო მნიშვნელოვან მღწევათა უპირველესი საწინდარიც. ეს გვაძლევს რწმენას განვაცხადოთ: საბჭოთა საქართველოს მშრომელები, საქართველოს კომპონისტური პარტიის ხელმძღვანელობით, საბელოვნად შეხვდებიან ჩვენი დიადი ქვეყნის ხალხთა ძმობის ბრწყინვალე დღესასწაულს — სსრ კავშირის შექმნის მე-60 წლისთავს, ღირსეულ წვლილს შეიტანენ პარტიის დიად მიზნებსასრულოა, რომ ეს ტრადიციები დღესაც შეუნელებელი ენერგიით გრძელდება. ჩვენი კოლექტივი მუდამ მოწინავეთა რიგებშია, სახელმწიფო გეგმებს ყოველწლიურად დიდი გადაჭარბებით ვასრულებთ. ამ მიღწევებში დიდი წვლილი შეაქვთ როგორც ქართველ, ისე რუს, სომეხ მუშებსა თუ სპეციალისტებს.

სსრ კავშირის შექმნის მე-60 წლისთავისათვის მოსამზადებლად საქართველოს სს რესპუბლიკის პარტიულ ორგანიზაციათა ორგანიზატორული და პოლიტიკური მუშაობის შესახებ სკკპ ცენტრალური კომიტეტის დადგენილება კიდევ ერთი დადასტურებაა იმისა, თუ როგორი ენთუზიაზმით და შემართებით ვშრომობთ ერთიან ძმურ ოჯახში. საქართველოში მცხოვრები მრავალი ერის წარმომადგენლები ვიღეწით სკკპ XXVI ყრილობის და საქართველოს XXVI ყრილობის გადაწყვეტილებათა განხორციელებისთვის.

ამჟამად თითეული კეთილმოსურნე მშრომელის ვალია ახალი შრომითი წარმატებებით შეეგებოდეთ სსრ კავშირის შექმნის მე-60 წლისთავს. ჩვენს საწარმოში სოციალისტური შეჯიბრება კარგა ხანია გაშლილია. თითოეული კვირა ამ დამკვრელურად არის გამოცხადებული. შრომითი მეტოქეობა გვეხმარება კარგი შედეგების მოპოვებაში, ახალი სახელების გამოკვეთაში.

ჩვენი სკოლის, შესანიშნავ კოლექტივს რესპუბლიკის მშრომელებთან ერთად ახალი შთაგონება მისცა სკკპ ცენტრალური კომიტეტის მიერ რესპუბლიკის პარტიული ორგანიზაციის ორგანიზატორული და პოლიტიკური მუშაობის გასაუმჯობესებელ ზომებზე მიღებულმა დადგენილებამ. ყველას კარგად გვახსოვს, რომ ამხანაგმა ლ. ი. ბრეჟნევმა სკკპ ცენტრალური კომიტეტის მიმდინარე წლის მაისის პლენუმზე ამოცანად დაგვისახა სადღეო კარტოფილის წარმოების მკვეთრად გაზრდა. ეს მოწოდება პირადაპირ ჩვენზე თქმულად მიგვიღო, რადგან ბალნისის რაიონის რესპუბლიკის სადღეო კარტოფილის 70 პროცენტს აწარმოებს.

და აი, ახლა, სწორედ მოსაგლის აღებისას შევიტყვეთ, რომ სკკპ ცენტრალურმა კომიტეტმა განიხილა საკითხი „სსრ კავშირის მე-60 წლისთავისათვის მოსამზადებლად საქართველოს სს რესპუბლიკის პარტიულ ორგანიზაციათა ორგანიზატორული და პოლიტიკური მუშაობის შესახებ“. დიდი შეფასება მიეცა რესპუბლიკის კომპონისტთა შრომას. ბევრი ქეიფრნობის მშრომელებს გვახრებს ის ფაქტი, რომ, როგორც სკკპ ცენტრალურმა კომიტეტმა აღნიშნა, რესპუბლიკაში მიღწეული სოციალურ-ეკონომიკური და პოლიტიკურ-იდეური ზ ე ლ ი ა ნ ი ა ბ ი ს გაღრმავების გადაწყვეტის შედეგები განპირობა რესპუბლიკის პარტიული ორგანიზაციის ხელმძღვანელობის მაღალმა დონემ, მუშაობის სტილისა და მეთოდების სრულყოფამ, მასებთან პარტიულ ორგანიზაციათა კავშირის განმტკიცებამ.

რესპუბლიკის კომუნისტთა შრომის ასეთი მაღალი შეფასება ჩვენი რესპუბლიკის მშრომელს ბევრს გვავალებს.

ერთი სიტყვით, წელეულ სახელმწიფოს 10.500 ტონა საადრეო კარტოფილის მივყიდით. ამით ჩვენს წვლილ შევიტანთ სკკპ XXVI ყრილობის დავალებათა განხორციელებაში, პირნათლენ შევხვდებით საბჭოთა სოციალისტური რესპუბლიკების კავშირის მე-60 წლისთავს.

უ. ჯუსეინოვი,
ბოლნისის რაიონის სოფელ ფანრაოლის მეცნიარეობის საბჭოთა მეურნეობის დირექტორი.

მოწოდებელი, დამრაზმველი

თავისუფალ ერთა მძლე კავშირი ძმური ჩვენი ეპოქის პოლიტიკური საფუძველი გახდა. ამის საკმეთესო მაგალითია საბჭოთა აქართა, სადაც ასამდე ერის წარმომადგენელი ხელიხელჩაკიდებული შრომობს.

ჩაქვის რუსულ საშუალო სკოლაში 15 ერის შვილი სწავლობს. ქართველები, რუსები, უკრაინელები, სომხები, ბულგარელები, მოლდაველები ერთად უსმენდნენ მერხებს. ინტერნაციონალიზმის გრძნობა მათ მშობლებისაგან გადაეცათ. ჩაქვის საბჭოთა მეურნეობას აშენებდა ოცი ერის წარმომადგენელი. შემდეგ მათ ბრაგალი ინტერნაციონალური ოჯახი შექმნეს.

ჩვენი სკოლის, შესანიშნავ კოლექტივს რესპუბლიკის მშრომელებთან ერთად ახალი შთაგონება მისცა სკკპ ცენტრალური კომიტეტის მიერ რესპუბლიკის პარტიული ორგანიზაციის ორგანიზატორული და პოლიტიკური მუშაობის გასაუმჯობესებელ ზომებზე მიღებულმა დადგენილებამ. ყველას კარგად გვახსოვს, რომ ამხანაგმა ლ. ი. ბრეჟნევმა სკკპ ცენტრალური კომიტეტის მიმდინარე წლის მაისის პლენუმზე ამოცანად დაგვისახა სადღეო კარტოფილის წარმოების მკვეთრად გაზრდა. ეს მოწოდება პირდაპირ ჩვენზე თქმულად მიგვიღო, რადგან ბალნისის რაიონში რესპუბლიკის სადღეო კარტოფილის 70 პროცენტს აწარმოებს.

და აი, ახლა, სწორედ მოსაგლის აღებისას შევიტყვეთ, რომ სკკპ ცენტრალურმა კომიტეტმა განიხილა საკითხი „სსრ კავშირის მე-60 წლისთავისათვის მოსამზადებლად საქართველოს სს რესპუბლიკის პარტიულ ორგანიზაციათა ორგანიზატორული და პოლიტიკური მუშაობის შესახებ“. დიდი შეფასება მიეცა რესპუბლიკის კომპონისტთა შრომას. ბევრი ქეიფრნობის მშრომელებს გვახრებს ის ფაქტი, რომ, როგორც სკკპ ცენტრალურმა კომიტეტმა აღნიშნა, რესპუბლიკაში მიღწეული სოციალურ-ეკონომიკური და პოლიტიკურ-იდეური ზ ე ლ ი ა ნ ი ა ბ ი ს გაღრმავების გადაწყვეტის შედეგები განპირობა რესპუბლიკის პარტიული ორგანიზაციის ხელმძღვანელობის მაღალმა დონემ, მუშაობის სტილისა და მეთოდების სრულყოფამ, მასებთან პარტიულ ორგანიზაციათა კავშირის განმტკიცებამ.

რესპუბლიკის კომუნისტთა შრომის ასეთი მაღალი შეფასება ჩვენი რესპუბლიკის მშრომელს ბევრს გვავალებს.

ერთი სიტყვით, წელეულ სახელმწიფოს 10.500 ტონა საადრეო კარტოფილის მივყიდით. ამით ჩვენს წვლილ შევიტანთ სკკპ XXVI ყრილობის დავალებათა განხორციელებაში, პირნათლენ შევხვდებით საბჭოთა სოციალისტური რესპუბლიკების კავშირის მე-60 წლისთავს.

უ. ჯუსეინოვი,
ბოლნისის რაიონის სოფელ ფანრაოლის მეცნიარეობის საბჭოთა მეურნეობის დირექტორი.

დამრაზმველი

თავისუფალ ერთა მძლე კავშირი ძმური ჩვენი ეპოქის პოლიტიკური საფუძველი გახდა. ამის საკმეთესო მაგალითია საბჭოთა აქართა, სადაც ასამდე ერის წარმომადგენელი ხელიხელჩაკიდებული შრომობს.

ჩაქვის რუსულ საშუალო სკოლაში 15 ერის შვილი სწავლობს. ქართველები, რუსები, უკრაინელები, სომხები, ბულგარელები, მოლდაველები ერთად უსმენდნენ მერხებს. ინტერნაციონალიზმის გრძნობა მათ მშობლებისაგან გადაეცათ. ჩაქვის საბჭოთა მეურნეობას აშენებდა ოცი ერის წარმომადგენელი. შემდეგ მათ ბრაგალი ინტერნაციონალური ოჯახი შექმნეს.

ჩვენი სკოლის, შესანიშნავ კოლექტივს რესპუბლიკის მშრომელებთან ერთად ახალი შთაგონება მისცა სკკპ ცენტრალური კომიტეტის მიერ რესპუბლიკის პარტიული ორგანიზაციის ორგანიზატორული და პოლიტიკური მუშაობის გასაუმჯობესებელ ზომებზე მიღებულმა დადგენილებამ. ყველას კარგად გვახსოვს, რომ ამხანაგმა ლ. ი. ბრეჟნევმა სკკპ ცენტრალური კომიტეტის მიმდინარე წლის მაისის პლენუმზე ამოცანად დაგვისახა სადღეო კარტოფილის წარმოების მკვეთრად გაზრდა. ეს მოწოდება პირდაპირ ჩვენზე თქმულად მიგვიღო, რადგან ბალნისის რაიონში რესპუბლიკის სადღეო კარტოფილის 70 პროცენტს აწარმოებს.

და აი, ახლა, სწორედ მოსაგლის აღებისას შევიტყვეთ, რომ სკკპ ცენტრალურმა კომიტეტმა განიხილა საკითხი „სსრ კავშირის მე-60 წლისთავისათვის მოსამზადებლად საქართველოს სს რესპუბლიკის პარტიულ ორგანიზაციათა ორგანიზატორული და პოლიტიკური მუშაობის შესახებ“. დიდი შეფასება მიეცა რესპუბლიკის კომპონისტთა შრომას. ბევრი ქეიფრნობის მშრომელებს გვახრებს ის ფაქტი, რომ, როგორც სკკპ ცენტრალურმა კომიტეტმა აღნიშნა, რესპუბლიკაში მიღწეული სოციალურ-ეკონომიკური და პოლიტიკურ-იდეური ზ ე ლ ი ა ნ ი ა ბ ი ს გაღრმავების გადაწყვეტის შედეგები განპირობა რესპუბლიკის პარტიული ორგანიზაციის ხელმძღვანელობის მაღალმა დონემ, მუშაობის სტილისა და მეთოდების სრულყოფამ, მასებთან პარტიულ ორგანიზაციათა კავშირის განმტკიცებამ.

რესპუბლიკის კომუნისტთა შრომის ასეთი მაღალი შეფასება ჩვენი რესპუბლიკის მშრომელს ბევრს გვავალებს.

ერთი სიტყვით, წელეულ სახელმწიფოს 10.500 ტონა საადრეო კარტოფილის მივყიდით. ამით ჩვენს წვლილ შევიტანთ სკკპ XXVI ყრილობის დავალებათა განხორციელებაში, პირნათლენ შევხვდებით საბჭოთა სოციალისტური რესპუბლიკების კავშირის მე-60 წლისთავს.

უ. ჯუსეინოვი,
ბოლნისის რაიონის სოფელ ფანრაოლის მეცნიარეობის საბჭოთა მეურნეობის დირექტორი.

თავდადებული შრომით ვუპასუხებთ

ჩვენი სოფლის მშრომელები დიდი ინტერესით ეცნობიან სკკპ ცენტრალური კომიტეტის დადგენილებას „სსრ კავშირის შექმნის მე-60 წლისთავისათვის მოსამზადებლად საქართველოს სს რესპუბლიკის პარტიულ ორგანიზაციათა ორგანიზატორული და პოლიტიკური მუშაობის შესახებ“.

დადგენილებაში პირადაპირ ხაზგასმულია, რომ რესპუბლიკაში ბორციელდება აფხაზეთის ასს რესპუბლიკის, აჭარის ასს რესპუბლიკის, სამხრეთ ოსეთის ავტონომიური ოლქის ყოველმხრივი სოციალურ-ეკონომიური და კულტურული განვითარების ღონისძიებანი. ჭეშმარიტად თვალსაჩინოა ამ ღონისძიებათა სიცხოველე. ჩვენი რაიონის სინამდვილეში. ჩვენი რაიონის მშრომელთათვის დიდმნიშვნელოვანი იყო საქართველოს კომპარტიის ცენტრალური კომიტეტისა და საქართველოს სსრ მინისტრთა საბჭოს ბოლო დადგენილება ბორის ქალაქის ბაღის მშენებლობის შესახებ. ეს ბაღი ჩვენი რაიონის ერთ-ერთი ულამაზესი კუთხეში აშენდება. ბაღის ფართობი 60 ჰექტარი იქნება. ბაღში ბორციელდება ბორის ქალაქის ბაღის ბორციელი ბორციელი ბორციელი

საქმით ვუპასუხოთ სკკპ ცენტრალური კომიტეტის დადგენილებას!

შინაპარტიული მუშაობის საკითხებზე

თბილისი, ორჯონიკიძის რაიონი. („კომუნისტის“ კორ.). „საქალაქმშენპროექტის“ ბაზაზე ამ წინათ გაიმართა სამეცნიერო-კვლევითი და საპროექტო ინსტიტუტების პარტორგანიზაციათა მდივნების სემინარი. მოხსენებით „პირველადი პარტიული ორგანიზაციის როლი პარტიის რიგებში თვისებრივი გაუჯობესების შინაარსიერთული დემოკრატიის განვითარებისა და დაკისრებული სამოსამღვრო კომენისტთა პასუხისმგებლობის ამაღლების საქმეში“ — გამოვიდა „საქქალაქმშენპროექტის“ პარტბიუროს მდივანი თ. ღუმბაძე. პარტიულ-ორგანიზაციული მუშაობის დაგეგმვის ზოგიერთ საკითხზე დამსწრეთ ესაუბრა საქართველოს სსრ მეცნიერებათა აკადემიის სსრ კავშირის 50-ე წლისთავის სახელობის მეტალურგიის ინსტიტუტის პარტბიუროს მდივნის მოადგილე ვ. სუმბაძე.

სემინარის მონაწილეებმა ერთმანეთს გაუზიარეს გამოცდილება, ისაუბრეს ნაკლოვანებებზე.

ახალგაზრდა კომუნისტთა სკოლაში

წყალტუბო. („კომუნისტის“ ხბეც. კორ.). ერთი წელია, რაც პარტიის საქალაქო კომიტეტთან შეიქმნა ახალგაზრდა კომუნისტთა სკოლა. მასში 200 მსმენელია გაერთიანებული. იგი „საქგუმშრომის“ სამმართველოს პარტიული ორგანიზაციის ბაზაზე მუშაობს და აქვს ექვსი ჯგუფი.

ახალგაზრდა კომუნისტთა სკოლაში თეორიულ მეცადინეობასთან ერთად წარიად ეწყობა სხვადასხვა ზნეობრივ-ფსიქოლოგიურ თემებზე, შეხვედრები ომისა და შრომის ვეტერანებთან, ვეტერან კომუნისტებთან, სხვა წარჩინებულ ადამიანებთან.

ამას წინათ ერთ-ერთი ასეთი შეხვედრა გაიმართა ქალაქის მხარეთმცოდნეობის მუზეუმში. სკოლის მსმენელები დაესწრნენ ცერემონიალს, რომლის დროსაც ვეტერან კომუნისტებს გადაეცათ სკკპ ცენტრალური კომიტეტის მიერ დაწესებული სამკერდე ნიშნები — „საბჭოთა კავშირის კომუნისტურ პარტიაში ყოფნის 50 წელი“.

ც. სიხარულიძე.

კომისიები მოქმედებენ

აბაშა. („კომუნისტის“ ხაკ. კორ.). პარტიის აბაშის რაიკომი დიდ ყურადღებას აქცევს ადმინისტრაციის საქმიანობისადმი პარტიული კონტროლის კომისიათა მუშაობის გაუმჯობესებაგაძლიერების საკითხს, ზრუნავს იმისათვის, რომ ამ კომისიათა ხელმძღვანელობაში სარჩიონ ავტორიტეტიანი, გამოცდილი მუშაკები, პრაქტიკულ რჩევა-დარიგებებსა და დახმარებას არ აკლებს მათ. ამის გარდა, რაიკომის ბიურო თავის სხდომებზე პერიოდულად ისმენს ამ კომისიათა ხელმძღვანელების ანგარიშებს გაწეული მუშაობის შესახებ.

ახლახან რაიკომის ბიუროს განსახილველი ტყვარის სტალინის სახელობის კოლმეურნეობის პარტიულ ორგანიზაციასთან შექმნილი ადმინისტრაციის საქმიანობისადმი კონტროლის კომისიის ანგარიში. ერთ-ერთ მათგანს — სოციალისტური საკუთრების დაცვისა და დისციპლინის განმტკიცების კომისიას ხელმძღვანელობს სოციალისტური შრომის გმირი ელპიდე არველაძე.

ბიუროს დამკვიდრებულებად ვიჩნია პარტიული კონტროლის კომისიათა მუშაობა, მაგრამ ამასთანავე აღინშნა მათი საქმიანობის ნაკლოვანებებიც. მიუთითა ამ ნაკლოვანებათა გამოსწორების გზებსა და საშუალებებზე.

თეორიული კონფერენცია

ონი. (ხაკ. კორ.). პარტიის რაიკომის პოლიტიკური განყოფილების კაბინეტის სხდომათა დარბაზში საქართველოს კომპარტიის ცენტრალური კომიტეტის ღია პრესის ჯგუფმა პარტიის რაიკომთან ერთად მოაწყო თეორიული კონფერენცია თემაზე: „სკკპ ცენტრალური კომიტეტის მაისის პლენუმი სასურსათო პროგრამის შესახებ“. კონფერენცია შესავალი სიტყვით გახსნა საქართველოს კომპარტიის ონის რაიკომის მეორე მდივანმა გ. ჩაგელიშვილმა.

მოხსენებებით „სსრ კავშირის შეკვების ისტორიული მნიშვნელობა“, „სასურსათო პროგრამის განხორციელების გზები და მისი სოციალურ-ეკონომიური მნიშვნელობა“ და „სსრკავშირი პროგრამის იღეოლოგიური უზრუნველყოფა“ გამოვიდნენ დოცენტები კ. ვ. რებეიშვილი, ე. ი. რებეიშვილი და ლ. ა. ფრუიძე.

პ. ციხაკაძე.

ინიციატივა, რომელიც ზეგდიდში იშვა, რესპუბლიკის ყველა მეჩაიეს და ჩაის მრეწველობის მუშაკსა გულთან ახლოს მიიტანა, რადგან იგი დროულია. ჩაის ხარისხის მკვეთრი გაუმჯობესებისათვის ნიადაგის მომზადება ახალი საქმე როდია. საქართველოს კომპარტიის XXVI ყრილობამ ქართული ჩაის ხარისხის მკვეთრი გაუმჯობესება მის პარტიულ ორგანიზაციას ერთერთ მთავარ ამოცანად დაუსახა მეთოთხმეტე ხუთწლედში და იგი რესპუბლიკის ავტორიტეტს, პრესტიჟის საკითხად მიიჩნია. სკკპ ცენტრალური კომიტეტის წლევანდელი მაისის პლენუმზე მიღებულ სსრ კავშირის 1990 წლამდე პერიოდის სასურსათო პროგრამაშიც ჩაიწერა: „მნიშვნელოვნად გაუჯობესდეს ჩაის ხარისხი, გაფართოვდეს მისი ასორტიმენტი“.

დიახ, ახლა, ამ ეტაპზე მეჩაიეებისათვის არ არსებობს უფრო დიდი ეროვნული საქმე, ვიდრე ქართული ჩაის ღირსების აღდგენა.

ჩაის ფოთლის კრეფის სეზონის დაწყებიდან განვლილ ორ თვენახევარში ნათელი გახდა, რომ პირველი დიდი წარმატებებია მოპოვებული ხარისხისათვის ბრძოლაში. მეჩაიეთა და ჩაის მრეწველობის მუშაკთა ერთობლივ ღონისძიებათა შედეგად საუკეთესო პროდუქციაა მიღებული.

მეჩაიეობის რაიონებს შორის ზეგდიდში ყველაზე მეტად იგრძნობა ბრძოლა როგორც ხარისხისათვის, ასევე რაოდენობისათვის. თუ შარშან რაიონში მოკრეფა და მრეწველობას გადასმაშვებლად ჩაბარდა 71 ათას 600 ტონა ხარისხოვანი ნედლეული, რაც საგეგმოს 10.600 ტონით აღემატებოდა, წლეულს სახელოვანმა მეჩაიეებმა მტკიცედ გადაწყვიტეს შარშანდელ მაჩვენებელზე 700 ტონით მეტი ნედლეული აწარმოონ (სულ სეზონში 72.300 ტონას). ნედლეულის 75 პროცენტი პირველი ხარისხის იქნება, ესე იგი შარშანდელზე 5 პროცენტით მეტი.

მოგვხსენებათ წლევანდელი ამინდის ჭირვეულობა, გამდინებული კოყისპირული წვიმები, სეტყვა, წყალდიდობები, სიცივე და უხვი ნალექი ეკონომიკა. ეს იმ დარეგისგანია, რომელიც ბიუროს განსახილველად მთელი სახალხო მეურნეობის ტექნიკური პროგრესს. იგი დიდ როლს ასრულებს საბჭოთა ხალხის ცხოვრების კულტურული და მატერიალური დონის განუხრელი ამაღლებისა და კომუნიზმის მატერიალურ-ტექნიკური ბაზის შექმნის საქმეში.

ხანგრძლივი დროის განმავლობაში საშენ მასალათა მრეწველობის განვითარებას რესპუბლიკაში არ ექცეოდა სათანადო ყურადღება. არ ხორციელდებოდა საპირო ღონისძიებანი საწარმოო სიმძლავრეების გაფართოებისათვის, წარმოების ტექნიკური დონის ამაღლებისათვის. დარგის განვითარებისათვის გამოყოფილ კაპიტალურ დაბანდებას არ თანხვედრებოდნენ, ზოგჯერ კი თანხებს არადანიშნულებისამებრ ხარჯავდნენ.

ამიტომ, როდესაც ცხორებამ რესპუბლიკის წინაშე დააყენა ეკონომიური და სოციალური განვითარების უმნიშვნელოვანესი ამოცანების მიხედვით საკადრო დონესთან შედარებით ჩამორჩენის დაძლევის უკლებლივ აქტუალური საკითხი, საშენ მასალათა მრეწველობა მოუმზადებელი აღმოჩნდა თავისი მასშტაბებისა და წარმოების დონის მიხედვით შენებლობის გაზრდილ მოთხოვნათა დაკმაყოფილებისათვის.

მიუხედავად ამისა, საბალო მეურნეობის მართვის უველა დონეზე განხორციელებული ეკონომიური ღონისძიებების შედეგად, დარგის განვითარებაში მიღწეულია გარკვეული წარმატებები.

ამასთან ერთად დარგის განვითარებაში კვლავ ბევრი სერიოზული ნაკლოვანებაა, რომელთა დროულ გამოსწორებაზე ბევრად არის დამოკიდებული მომდინარე ხუთწლედში მთავარი ამოცანის გადაწყვეტა. მაქსიმალურად უნდა გამოიყენეს ადგილობრივი რესურსები საშენ მასალებზე. საბალო მეურნეობაში და შეიქმნას საბალო ბაზა მომავალ, მეთორმეტე ხუთწლედში საშენებლო-სამონტაჟო სამუშაოების უფრო ინტენსიური ზრდის უზრუნველსაყოფად.

ამ ამოცანის გათვალისწინებით მომდინარე ხუთწლედის მანძილზე რესპუბლიკაში ხორციელდება საშენ მასალათა საწარმოების გაფართოებისა და პროდუქციის ხარისხის გაუჯობესების სოლიდური გეგმა.

განსაკუთრებული ადგილი ეთმობა საკვლევ მასალების, კერძოდ, ბაუქის წარმოების. ამ ქვედარგის ტექნიკურ-ეკონომიკური მაჩვენებლებით რესპუბლიკა მნიშვნელოვნად ჩამორჩება საშუალო საკავშირო დონეს. ამიტომ ზორციელდება ღონისძიებათა სისტემა წარმოების გაფართოებლად და არსებული დისპროპორციების აღსაკვეთად. მომდინარეობს და წლეულსვე უნდა დამთავრდეს საშენ მასალათა მრეწველობის სამინისტროს ავჭალის სილიკატური საკვლევ მასალების ქარხნის რეკონსტრუქცია, რის შედეგადაც ქარხნის სიმძლავრე 25 პროცენტით გაიზრდება, მომდინარე ხუთწლედში განხორციელდება ბაკურთხევი და ბაკო მეთუნის და საგარეჯოში (საშენ მასალათა მრეწველობის სამინისტრო), სიხოვში (ადგილობრივი მრეწველობის სამინისტრო), ვაქირში (ცენტრალური) ბეტონის რეკონსტრუქცია, მეტეხში საკვლევ-ტექნიკური მოწყობილობის ბაზის, დაიწყება ტყვარჩელის კერამიკული საკვლევ მასალების ქარხნის მშენებლობა იმპორტული ტექნოლოგიური მოწყობილობის ბაზაზე. გაფართოვდება და განახლდება ბაკურის წარმოება ზოგიერთ სხვა სამინისტროსა და უწყებაში.

დიდი მოცულობის სამუშაოები შესრულდება ბაკურთხევი და ბაკო მასალების წარმოების ზრდისა და პროდუქციის ხარისხის გაუჯობესებისათვის. დასახულ ღონისძიებათაგან გამორჩეულია რესპუბლიკის სამრეწველო რაიონებში არსებული ეფექტური წიდა-ფერფლის სამრეწველო ობიექტების, რაც შესაძლებელი გახდა მარაბდა-ახალქალაქის სარკინიგზო ხაზის მშენებლობის შედეგად და ახალ ტატას მოასწავებს რესპუბლიკაში მსუბუქი რკინაბეტონის კონსტრუქციების წარმოების განვითარების გზაზე.

გათვალისწინებული ღონისძიებების ეფექტიანობა დიდად არის დამოკიდებული იმაზე, თუ როგორ მოეკიდებიან მათ წინამდგომ ამოცანებს ის ორგანიზაციები, რომლებიც უშუალოდ მონაწილეობენ საშენ მასალათა მრეწველობის განვითარების პროცესში და უშუალო გავლენას ახდენენ მასზე. საგანგებო რიგი ამ მხრივ საშენებლო-სამონტაჟო ორგანიზაციებს ეკისრება.

პარადოქსად შეიძლება ჩაითვალოს ის ფაქტი, რომ მშენებელი ორგანიზაციები, რომლებიც საშენი მასალების მთავარი მომხმარებლები არიან და, არსებობით, დაინტერესებული უნდა იყვნენ ამ მასალათა ნაირგვარ, გამოდიან რა მოიჯარის როლში, ნაკლებ ყურადღებას აქცევენ დარგის ობიექტების მშენებლობას. ამის შედეგად ყურადღება გეგმით გათვალისწინებული საწარმოო სიმძლავრეების საექსპლოატაციოდ გადაცემას. ხეთ წელიწადს განმავლობაში ექსპლოატაციაში გადაეცემა ახალი სიმძლავრე ეიპორტული მოწყობილობის ბაზაზე, დაიწყება ტყვარჩელის კერამიკული საკვლევ მასალების ქარხნის მშენებლობა იმპორტული ტექნოლოგიური მოწყობილობის ბაზაზე. გაფართოვდება და განახლდება აგურის წარმოება ზოგიერთ სხვა სამინისტროსა და უწყებაში.

დიდი მოცულობის სამუშაოები შესრულდება აგრეთვე სხვა მასალების წარმოების ზრდისა და პროდუქციის ხარისხის გაუჯობესებისათვის. დასახულ ღონისძიებათაგან გამორჩეულია რესპუბლიკის სამრეწველო რაიონებში არსებული ეფექტური წიდა-ფერფლის სამრეწველო ობიექტების, რაც შესაძლებელი გახდა მარაბდა-ახალქალაქის სარკინიგზო ხაზის მშენებლობის შედეგად და ახალ ტატას მოასწავებს რესპუბლიკაში მსუბუქი რკინაბეტონის კონსტრუქციების წარმოების განვითარების გზაზე.

გათვალისწინებული ღონისძიებების ეფექტიანობა დიდად არის დამოკიდებული იმაზე, თუ როგორ მოეკიდებიან მათ წინამდგომ ამოცანებს ის ორგანიზაციები, რომლებიც უშუალოდ მონაწილეობენ საშენ მასალათა მრეწველობის განვითარების პროცესში და უშუალო გავლენას ახდენენ მასზე. საგანგებო რიგი ამ მხრივ საშენებლო-სამონტაჟო ორგანიზაციებს ეკისრება.

პარადოქსად შეიძლება ჩაითვალოს ის ფაქტი, რომ მშენებელი ორგანიზაციები, რომლებიც საშენი მასალების მთავარი მომხმარებლები არიან და, არსებობით, დაინტერესებული უნდა იყვნენ ამ მასალათა სიუხვეში, გამოდიან რა მოიჯარის როლში, ნაკლებ ყურადღებას აქცევენ დარგის ობიექტების მშენებლობას. ამის შედეგად ყურადღება გეგმით გათვალისწინებული საწარმოო სიმძლავრეების საექსპლოატაციოდ გადაცემას. ხეთ წელიწადს განმავლობაში ექსპლოატაციაში გადაეცემა ახალი სიმძლავრე იმ

საერთაშორისო დილის ჟურნალის ცნობარებს

საქმეებისა და ახალი ამბების საქმენტოს კორესპონდენტები გვაცნობინებენ

ფაქტები მოვლენები

● ბელგია

„ათეულის“ სესია

ბრიუსელი. აქ გაიხსნა ევროპის ეკონომიკური გაერთიანების მინისტრთა საბჭოს ორდღიანი სესია საგარეო საქმეთა მინისტრების დონეზე.

დღის წესრიგში შეტანილია „ათეულოსანის“ მეტად მნიშვნელოვანი მთელი რიგი პრობლემები, კერძოდ, გამწვავებული სავაჭრო ურთიერთობა ამერიკას შეერთებულ შტატებსა და იაპონიას შორის, „სიერთო ბაზარში“ პორტუგალიის შესვლასთან დაკავშირებული საკითხები, გაერთიანების ბიუჯეტში ინგლისის „გაზრდილი“ წვლილისა თ ვ ი ს კომპენსაციის გადახდის წესი, ახლო აღმოსავლეთის ვითარება და სხვა.

● ინდოეთი

აკრძალეს დაფინანსებას

დელი. ინდოეთის მთავრობამ **აკრძალა საზღვარგარეთიდან 28 პოლიტიკური ორგანიზაციის დაფინანსება.** მათ შორისაა ექსტრემისტული დაჯგუფება დალ ხალსა, მოვინისტური ინდუისტური ორგანიზაციები ვიშვა ჰინდუ ფარიშადი და შივ სენა, რეაქციული მუსლიმანური დაჯგუფებები, რომლებიც „ავიწყებენ ლტოლვილებისათვის“ დახმარების საბაბით მხოლოდ უპირატეს ყურადღებას დალ ხალსა, შივინისტური ორგანიზაციები ვიშვა ჰინდუ დისკუსიის ერთ-ერთი ცენტრალური პუნქტი იქნება ამერიკის შეერთებული შტატების პრეტენზიები ორდღიანი სესიის საგარეო საქმეთა მინისტრების დონეზე.

დღის წესრიგში შეტანილია „ათეულოსანის“ მეტად მნიშვნელოვანი მთელი რიგი პრობლემები, კერძოდ, გამწვავებული სავაჭრო ურთიერთობა ამერიკას შეერთებულ შტატებსა და იაპონიას შორის, „სიერთო ბაზარში“ პორტუგალიის შესვლასთან დაკავშირებული საკითხები, გაერთიანების ბიუჯეტში ინგლისის „გაზრდილი“ წვლილისა თ ვ ი ს კომპენსაციის გადახდის წესი, ახლო აღმოსავლეთის ვითარება და სხვა.

აქტიურებენ მშვიდობისათვის ბრძოლას

ოტავა. დაბა პაგუოშში (ახლო შოტლანდიის პროვინცია) მუშაობა დაიმთავრა პაგუოშის მოძრაობის 25 წლის თავისადმი მიძღვნილმა საიუბილეო სესიამ. ამ მოძრაობამ ბევრი ქვეყნის მეცნიერი გააერთიანა მშვიდობის, განაიარაღების, საერთაშორისო უშიშროებისა და სამეცნიერო თანამშრომლობისათვის ბრძოლაში.

კანადის, სსრ კავშირის, ამერიკის შეერთებული შტატების, ინგლისისა და სხვა ქვეყნების სამეცნიერო საზოგადოებრიობის წამყვანი წარმომადგენლები მხედრულად მიესალმნენ გაერთიანებული ერების ორგანიზაციის გენერალური ასამბლეის განიარაღების მეორე სპეციალურ სესიისადმი ლ. ი. ბრეჟნევის წერილში წამოყენებულ საბჭოთა კავშირის ისტორიულ ინიციატივას ბირთვული იარაღის პირველად გამოუყენებლობის შესახებ. ამავე დროს ამ წარმომადგენლობითი ფორუმის ტრიბუნიდან მკაცრად დაგმეს რეიგანის ადმინისტრაციის მილიტარისტული კურსი, მისი ცდები — — ბელი შეუშალოს ყოველგვარ ზომებს, რომელთა განხორციელების რეალურად მოპყვება გადაულებელი შეიარაღების შეწყვეტა, საერთაშორისო დაძაბულობის შემსუბუქება. როგორც ცნობილია, ეშინგტონში საერთაშორისო ვაჭრობის წესების დარღვევით ძირს უთხრის ეკონომიკური გაერთიანების წევრი ქვეყნების ეკონომიკას და მკვეთრად ზღუდავს დასავლეთ ევროპის ფოლადისა და სოფლის მეურნეობის პროდუქციის ექსპორტს ამერიკის ბაზარზე, ცდილობს დისკრიმინაციული ღონისძიებები გაავრცელოს დასავლეთ ევროპის ფირმების მიერ სსრ კავშირში ნავთობსადენისა და გაზის მოსპობილად მოწყობილობის მიწოდებაზე.

● ინდოეთი

აკრძალეს დაფინანსებას

დელი. ინდოეთის მთავრობამ **აკრძალა საზღვარგარეთიდან 28 პოლიტიკური ორგანიზაციის დაფინანსება.** მათ შორისაა ექსტრემისტული დაჯგუფება დალ ხალსა, შივინისტური ინდუისტური ორგანიზაციები ვიშვა ჰინდუ ფარიშადი და შივ სენა, რეაქციული მუსლიმანური დაჯგუფებები, რომლებიც „ავიწყებენ ლტოლვილებისათვის“ დახმარების საბაბით მხოლოდ უპირატეს ყურადღებას დალ ხალსა, შივინისტური ინდუისტური ორგანიზაციები ვიშვა ჰინდუ

დანიშნეს პრეზიდენტი

ლიმა. როგორც ლა-პასიდან იუწყებიან, **სამხედრო ხუნტამ, რომელმაც შედეგად სამი ხახეიანის შეიარაღებულ ძალთა სარდლობი, არმიის გენერალური შტაბის უფროსი გენერალი გიდო ვილდოსო კალდერონი დანიშნა ქვეყნის ახალ პრეზიდენტად.** იგი თანამდებობას დაიკავებს 21 ივლისს.

ბოლივიის ახალმა პრეზიდენტმა ჟუნტასთან საუბარში დაადასტურა ბოლივიის სამხედრო პირთა გაწიხრახვა იარონ სანშიო პოლიტიკის დემოკრატიზაციის გზით, კერძოდ, მოაყვინოს საყოველთაო არჩევნები 1983 წლის აპრილში.

● სალვადორი

პატრიოტთა წარმატება

სან-ხოსე, ფარაბუნდო მარტის სახელობის ეროვნული განთავისუფლების ფრონტის მებრძოლებმა მიმდინარე წლის თებერვალში სომარი მოქმედების დროს მწყობრიდან გამოიყვანეს რეპრესიული სალვადორის არმიის ათობზე მეტი ჯარისკაცი და ოფიცერი, მოსპეს ოთხი ვერტმფრინავი და რამდენიმე სამხედრო სატვირთო მანქანა. ამას იუწყება პატრიოტების რადიოსადგური „ვენსერემოსი“.

ფარაბუნდო მარტის სახელობის ეროვნული განთავისუფლების ფრონტის სარდლობის ცნობაში, რომელიც რადიოსადგურმა გადმოსცა, ნათქვამია, რომ პატრიოტების შეიარაღებული რაზმები წარმატებით ოგერიებენ დამსჯელთა შეტევას და სოფ. ლა-ლეხერიასთან ჩამოაგდეს ვერტმფრენი. დიდი ორატორული ნიჭი და საუკეთესო დიქცია მრავალფეროვანი კლინიკური მასალის გამოყენების საშუალებას იძლევა ბიბლიური ტექსტების ანტიფონოკლური მოდგმით. ოპერაცია მიმდინარეობდა ცნობილი ქართველი ქირურგის დავით იოსელიანის კლინიკაში. სტუმრები ოპერაციით აღფრთოვანებული დარჩნენ. საღამოსკენ სტუმრებმა მიხეილ ჩაჩავასთან ერთად ვახშის პატივი გაიხარეს. პატივს შესცემულები ლომის ქანდაკებასთან მას სურათი გადაუღეს და ჩუქებს შემდეგი წარწერით: ლომი ლომთან. მართლაც, რა სჯობს ბოლოთია მის პიროვნებისათვის ეს წარწერა.

დიდი და მრავალფეროვანია მიხეილ ჩაჩავას ქირურგიული შემოქმედების ასპარეზი. მას 20 თასზე მეტი ოპერაცია აქვს გაკეთებული და, ვინ მოთვლის, რამდენ ათას ავადმყოფს, უკვე განწირულსა და უიმედოს, დაუბრუნა სიცოცხლე. იგი ერთხანს იყო მთავარექიმად ჯანდრთელობის დაცვის სამინისტროში, ბევრს ახალგაზრდა ექიმს გადასცა თავისი ცოდნა და გამოცდილება, ბევრი მათგანი ახლა ცნობილი ქირურგია. ამჟამად ის ხელმძღვანელობს ქირურგიის ისტორიის კათედრას თბილისის სახელმწიფო სამედიცინო ინსტიტუტში.

მიხეილ ჩაჩავას ბიოგრაფია ბევრ რამეს ეხმიანება ჩვენი ხალხის ისტორიიდან. ის დაიბადა 1907 წელს ქ. ქუთაისში. მამა, ნიკოლოზ ჩაჩავა, ცნობილი ექიმი იყო, ბევრს ეხმარებოდა ქუთაისის ღარიბ მოსახლეობას. ბიძა, ალექსანდრე ჩაჩავა, ცნობილი საზოგადო მოღვაწე იყო, ქუთაისის ქალაქის თავადაც ირჩიეს. ალექსანდრე ჩაჩავა ბოლშევიკური პარტიის ერთ-ერთი ორგანიზატორი იყო ქუთაისში, ბევრჯერ დაუპატიმრებიათ, ბოლოს 1921 წლის თებერვალში ის ბრძოლით ჩაბარდა ქუთაისში შემოსულ წითელ არმიას. ალექსანდრე ჩაჩავა ქუთაისის ქალაქის თავად ირჩიეს 1921 წლის 25 თებერვალს, ამ დღეს ის ბრძოლით ჩაბარდა ქუთაისში შემოსულ წითელ არმიას. ალექსანდრე ჩაჩავა ქუთაისის ქალაქის თავად ირჩიეს 1921 წლის 25 თებერვალს, ამ დღეს ის ბრძოლით ჩაბარდა ქუთაისში შემოსულ წითელ არმიას.

დამთავრდა პაგუოშის მოძრაობის საიუბილეო სესია

ყველა, საერთაშორისო დაძაბულობის შენელება.

საიუბილეო სესიის მონაწილეებმა მიიღეს დოკუმენტი, რომელშიც აღნიშნულია, რომ საჭიროა ბირთვული იარაღის ყოველგვარი სახეობების და მათი მიწოდების საშუალებების გამოცდის, წარმოებისა და განლაგების გაყინვა, რათა პირველი ნაბიჯი გადაიდგას ამ იარაღის მარაგის არსებითი შემცირებისა და მისი სახეობიდან განადგურების გზით. მათ აგრეთვე დაგმეს ფრთიანი რაკეტების წარმოება და განლაგება, როგორც ერთობ საზიანო ნაბიჯი გამლებული შეიარაღებაში.

დოკუმენტის ავტორები, რომლებიც აღნიშნავენ, რომ საბჭოთა კავშირმა იკისრა ვალდებულება პირველმა არ იხმაროს ბირთვული იარაღი, დაასკვნეს: თუ ყველა ბირთვული სახელმწიფო იკისრებს ასეთ ვალდებულებას, ეს იმას ნიშნავს, რომ ადარავინ იხმარის მასობრივი მოსპობის ამ ბარბაროსულ იარაღს.

მიღებულ დოკუმენტში მკაცრად დაგმეს აგრეთვე ვაშინგტონის ადმინისტრაციის პრეზიდენტ „შეზღუდული ბირთვული“ ომის წარმოების შესაძლებლობის თაობაზე და პენტაგონის სხვა მილიტარისტული „თეორიები“.

საიუბილეო სესიის მონაწილეებმა მსოფლიოს მეცნიერებს მოუწოდეს გააჩეხონ თავიანთი მეცადინეობა ბირთვული ომის საფრთხის თავიდან აცილებისათვის, მშვიდობისა და საერთაშორისო უშიშროების განმტკიცებისათვის ბრძოლაში.

● სომალი

აჯანყებული უტევენ

ადის-აბება. სომალის ხსნის დემოკრატიული ფრონტის რაზმები დღეს-ღამეში წარმოებდა დასახლებული პუნქტების, გური-ელის, მატბაბინსა და ბერკადედის რაიონში. ბელეტენის ოლქის ადმინისტრაციული ცენტრიდან 20 კილომეტრზე ფრონტის ძალებმა შეუტიეს და მოსპეს იარაღითა და ტყვია-წამლით დატვირთული სატვირთო მანქანების კოლონა.

აჯანყებულებთან უკანასკნელი ბრძოლების დროს, აღნიშნავს სომალის ხსნის დემოკრატიული ფრონტის რაიონი, სომალის არმიის დიდი ზარალი მოუვიდა — 250 ჯარისკაცი დახოცეს, 500 დაჭრეს. ფრონტის მებრძოლებმა ხელთ იგდეს დიდძალი საბრძოლო ტექნიკა.

მოკლედ

ტელეტაიპის

ლენტიდან

გაათავისუფლეს პატიმრები

ეგვიპტის შინაგან საქმეთა მინისტრმა ახუ ბაშამ გამოსცა ბძანებულება ამ 453 პატიმრის განთავისუფლების შესახებ, რომლებიც შეიპყრეს გასული წლის სექტემბრისა და ოქტომბერში დაპატიმრების ფართო კამპანიის დროს პრეზიდენტ მუბარაქის მოთხოვნების შესაბამისად. ათავისუფლებენ იმათ, ვინც ამუამად „საფრთხეს არ უქმნის რეჟიმის უშიშროებას“.

ეგვიპტის ციხეებში დღემდე გაუსამართლებლად და გამოუძიებლად ზის 2900-ზე მეტი პოლიტიკური პატიმარი.

მილიტარიზმი და უმუშევრობა

არაბ-ამერიკელთა სარჩევის სწრაფი ზრდა გამოლებული შეიარაღებისათვის დიდ ზარალს აყენებს ამერიკის შეერთებული შტატების ეკონომიკას.

როგორც ჟურნალი „პერიოდი“ აღნიშნავს, ასობით მილიარდი დოლარი, რომლისც შთანთქავს სამხედრო ინდუსტრია, იწვევს ინფლაციის გაძლიერებას, ქვეყნის ეკონომიკის სხვა დარგებში უნელოვან დარგებს უზღუდავს მატერიალურ და ადამიანთა რესურსებს, აგრეთვე ზრდის უმუშევრობას. მაგალითად, მილიტარისტულ მიზნებისათვის 1 მილიონი დოლარის გამოყენებას მოსდევს ის, რომ 9 ათასი კაცი უმუშევარი რჩება, აღნიშნავს ჟურნალი.

მიღწა — გლეხებს

ნიკარაგუის ეროვნული აღორძინების მთავრობამ მთავრობა ბატაგალპიხა და ხინოტეგის დეპარტამენტთა გლეხებს გადასცა 4700 ჰექტარი მიწა, რომელიც წინათ მსხვილ ლატიფუნდისტებს ეკუთვნოდათ, მიწა მიიღო, კერძოდ, ცამეტმა სასოფლო-სამეურნეო კოოპერატივმა.

აგრარული რეფორმა, რომელიც ხორციელდება ნიკარაგუაში, სანდინისტური ეროვნული რევოლუციის ერთ-ერთი ძირითადი მონაპოვარი გახდა.

დანაშაულობა მატულობს

იაპონიის საზოგადოების სულ უფრო სერიოზული სოციალური პრობლემა ხდება დანაშაულებათა სწრაფი ზრდა. აქ პოლიციის მთავარი სამმართველოს „თეთრ წიგნში“ გამოქვეყნებული მონაცემებით, 1981 წელს ქვეყანაში მოხდა 1468 ათასი სისხლის სამართლის დანაშაული, 7,8 პროცენტით მეტი, ვიდრე ერთი წლის წინათ. აღგილობრივი პრესა, რომელიც განმარტავს ამ ფაქტს, უმეფრთებით აღნიშნავს, რომ კანონის დარღვევისათვის პოლიციის მიერ დაკავებულთა 52 პროცენტი 20 წლამდე ასაკის ქალიშვილები და ჭაბუკებია.

აუდიტორია № 93...

იგი მშობლიური და ახლობელია არა მარტო უნივერსიტეტის კურსდამთავრებულთათვის, არამედ ყველასთვის, ვისაც უყვარს ქართული ლიტერატურა, განსაკუთრებით კი პოეზია. ამ აუდიტორიაში ცხრაბეშიან ხორმე სამშაბათობით უნივერსიტეტელი სტუდენტები და ახალგაზრდა მწერალთა წრის სხდომების მართავენ. ეს ტრადიციაა, შეუვალი და მყარი ტრადიცია.

დღეს რიგით ოცდამეექვსმეტე ლიტერატურული თაობა ცდილობს. ასე გრძელდება ტრადიცია, ასე ეზრდება ახალი ცვლა ქართულ მწერლობას. აქ მუდამ ცრძალვით ეკიდებოდნენ სტუდენტები ერთმანეთის შემოქმედებას და საფუძვლიან, გულწრფელ კამათში იბადებოდა ერთი საერთო და მეტ-ნაკლებად უმცდარი აზრი წერეზე განსახილველად წარმოდგენილ მოთხრობებსა და ლექსებზე, თარგმანებსა თუ კრიტიკულ წერილებზე. ასეა დღესაც. ყოველი მორიგი სხდომა, ლიტერატურული ღონისძიება თუ ნაწარმოებთა განხილვა თავისებური საერთო დღესასწაული, რომელიც რამდენიმე დღით ადრე — პირველ კორპუსში გამოკრული განცხადების მიხედვით დაიწყება ხოლმე.

ამ ორ დღეს მიხეილ ჩაჩავას მეცნიერული შემოქმედების პროფესიონალი, რა მრავალფეროვანი და საინტერესო მისი ყოველი ჩანაფიქრი.

პარტიამ, მთავრობამ დიდად დააფასებუს მიხეილ ჩაჩავას მოღვაწეობა, იგი დაჯილდოებული იყო „შრომის წითელი დროშის“ ორდენით და მრავალი მედლით. სამჯერ იყო არჩეული თბილისის საქალაქო საბჭოს დეპუტატად, 1954 წელს კი სსრ კავშირის უმაღლესი საბჭოს დეპუტატად. იგი არის თბილისის გრ. ღოღობერის სახელობის ქირურგიის საზოგადოების პრეზიდენტი, საკავშირო ქირურგიული საზოგადოების გამგეობის წევრი, დიდი სამედიცინო ენციკლოპედიის თანამედაქტორი.

ახლა იგი თავისი ხანდაზმულობის გამო უწინდელი გაჭაბუკით ვეღარ ეწევა პრაქტიკულ და პედაგოგიურ მუშაობას, მაგრამ თავისი რჩევა-დარიგებებით, კონსულტაციებით მნიშვნელოვან საქმეს აკეთებს ქირურგიული მედიცინის მეცნიერების შემდგომი წინსვლისათვის.

გვინდა ვუსურვოთ ამ დიდ ადამიანს, ღვაწლმოსილ მეცნიერს დიდგრძელობა და მადლობა ვუთხრათ იმისათვის, რაც მან გააკეთა თავისი ხალხის, კეთილდღეობისათვის, ადამიანთა ჯანმრთელობის, მეცნიერების წინსვლისა და განვითარებისათვის.

ვ. ბურაკოვსკი,
სსრ კავშირის მედიცინის მეცნიერებათა აკადემიის აკადემიკოსი, ლენინური და სახელმწიფო პრემიების ლაურეატი, ა. ბაკულევის სახელობის გულსისხლძარღვთა ქირურგიის ინსტიტუტის დირექტორი;
გ. იოსელიანი,
თბილისის ექსპერიმენტული და კლინიკური ქირურგიის ინსტიტუტის დირექტორი, მეცნიერების დამსახურებული მოღვაწე, საქართველოს სახელმწიფო პრემიის ლაურეატი;
თ. სირია,
მედიცინის მეცნიერებათა დოქტორი, პროფესორი.

ნანატრი გამარჯვება

ვლადიმერ ფიცხელაური მსოფლიოს ჩემპიონობის ტიტულის მფლობელი

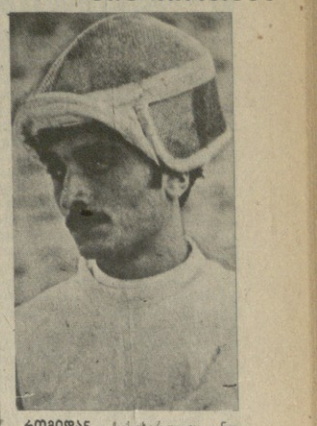

რომიდან სასიხარულო ცნობა მოვიდა: საბერთო რაინდის ვაჟთა ნაკრებმა გუნდურ პასპორტზობაში უძლიერესის წოდება მოიპოვა. მის შემადგენლობაში იყვნენ მინსკელი ალექსანდრე რომანკოვი, ტაშკენტელი ვიტალი ლაგუნი, თბილისელი ვლადიმერ ფიცხელაური და ფრუნზელი იური ლეკოვი. ქართველი ხელოვნებმცნებიერებას ახეთ დიდ წარმატებას წლების მანძილზე ველოდით, და აი, ეს ნანატრი გამარჯვება ვლადიმერ ფიცხელაურმა მოგვიტანა.

სურათზე: ვ. ფიცხელაური.

მესამე ასალვაზრდული...

ჩვენი ქვეყნის ქალაქებში გრძელდება მესამე საკავშირო ახალგაზრდული ასპარეზობანი.

ლენინგრადში ჩოჰადრაკეში გუნდური შეჯიბრება დასასრულს მიუახლოვდა. „ფინალური ჯგუფის ბოლო, მეხუთეტურის წინ საქართველოს ნაკრებს 12,5 ქულა და 10 გადადებული პარტია აქვს. უკრაინელებმაც 12, 5 ქულა დააგროვეს და ამასთან ერთად 7 დასამთავრებელი პარტია აქვთ. 11,5-11,5 ქულით მომდევნო ადგილებზე არიან რუსეთის ფედერაციისა და ლენინგრადის ოჩადრაკეები (პირველებს — 6 გადადებული, მეორეებს კი 1 დასამთავრებელი პარტია). მოსკოველებმა დააგროვეს 11 ქულა (4 გადადებული), უზბეკებმა — 9 (4).

ლენინგრადშივე გამართულ მძლეოსანთა შეჯიბრებაში საქართველოს სპორტსმენმა ე. ლორტიფემ შუბის ტყორცნაში პირველობა მოიპოვა — 80, 70 მეტრი. გოგონათა შორის 100 მეტრზე რბენაში მ. ახარაშვილი მეხუთე იყო. მისი შედეგია 12, 06 წამი.

ბაილის ჰოკეისტთა შეჯიბრებაში, რომელიც მოსკოვში ცსკა დამთავრდა, საქართველოს გოგონათა ნაკრებმა მეოთხეგება ადგილი დაიკავა, ჭაბუკთა გუნდმა კი მეხუთე.

ხელუხრთველები ზაპოროჟიეში ასპარეზობენ. აქ ფინალური ექსპერიმენტის გაიკვა გზა საქართველოს ჯაბუკთა ნაკრებმა, გოგონები კი ფინალურ ექსპერიმენტს მიღმა დარჩნენ.

მინსკში სამბისტებმა ხუთ წონით კატეგორიაში (48, 57, 68, 82 და 100 კგ) დაამთავრეს შეჯიბრება. სპორტსმენებში საქართველოდან ორი სპორტსმენი მოხვდა. გ. ხალოშვილი (82 კგ) ბრინჯაოს მედალს დაეუფლა, ხოლო გ. კობერიძე (100 კგ) მეხუთე ადგილზე გამოვიდა.

მოსკოვში ასპარეზობენ მესტნეურეები. თბილისელმა დ. მახვილაძემ მრგვალ სტენდზე სროლაში VI ადგილი დაიკავა.

მინსკში მომზადებული შორის საქართველოს სპორტსმენთაგან ზ. გაგნიძემ IV ადგილი დაიკავა. რაც შეეხება რაპირისტ ვაჟთა გუნდურ შეჯიბრებას, აქ საქართველოს ნაკრები IX ადგილს დასჯერდა.

მოკლედ

ფეხბურთი. გუშინ გაიმართა უმაღლესი ლიგის ფეხბურთელთა გუნდების საკავშირო ჩემპიონატის მორიგი კალენდარული მატჩი. კიევის დინამოელებმა მიიღეს მინსკელი თანაკლასელები. შეხვედრა დამთავრდა მინსკელთა გამარჯვებით ანგარიშით 3:2.

ჭადრაკი. ესპანეთის ქალაქ ლას-პალმასში მიმდინარე ვაჟთა მსოფლიო პირველობის საზონათშორისო შეჯიბრების ხუთი ტური შეშდეგ გამომაშდა გადადებული პარტიები. 3,5 ქულით ლიდერობს ტუმკაკოვი (აქეს ერთი გადადებული პარტია). სმასლოვს, ტ. პეტროსიანს, ლარსენს (დანია), ტიმანს (ბოლანდია) და რიბლის (უნგრეთი) 3-3 ქულა აქვთ.

რედაქტორი
გ. გედინეიშვილი.

საქართველოს სსრ მეცნიერებათა აკადემიის პრეზიდიუმი, ხაზოვადოებრივ მეცნიერებათა განყოფილება და ეკონომიკისა და სამართლის ინსტიტუტი ღრმა მწუხარებით ატყობინებს, რომ 67 წლისა გარდაიცვალა გამოჩენილი საბჭოთა მეცნიერი, საქართველოს სსრ მეცნიერებათა აკადემიის ეკონომიკისა და სამართლის ინსტიტუტების ქარიული სახელმწიფოს და სამართლის ისტორიის განყოფილების გამგე, იურიდიულ მეცნიერებათა დოქტორი, პროფესორი, საქართველოს სსრ მეცნიერების დამსახურებული მოღვაწე, საქართველოს სსრ მეცნიერებათა აკადემიის აკადემიკოსი

იასონ ნიკოლოზის ძე დოლიძე

და სამძიმარს უცხადებენ განსვენებულის ოჯახს.

თბილისის სახელმწიფო უნივერსიტეტი ღრმა მწუხარებით ატყობინებს, რომ გარდაიცვალა მეცნიერების დამსახურებული მოღვაწე, საქართველოს მეცნიერებათა აკადემიის აკადემიკოსი, უნივერსიტეტის პროფესორი

იასონ ნიკოლოზის ძე დოლიძე

და სამძიმარს უცხადებენ განსვენებულის ოჯახს.

ვითარებას ლიბანში

აგრესორი იმუქრება

ისრაელმა აგრესორებმა, რომლებიც სულ უფრო მჭიდროდ ჰკეცავენ ალყაში ლიბანის დედაქალაქის დასავლეთ ნაწილს, კვლავ დაუშინეს ბომბსატყორციანებისა და არტილერიის ცეცხლი პალესტინელ ლტოლვილთა ბანაკებსა და ქალაქის საცხოვრებელ უბნებს. დაინგრა ათობით სახლი და ადმინისტრაციული შენობა, დაზიანდა კავშირგაბმულობისა და ელექტრომომარაგების ხაზები.

პალესტინის წინააღმდეგობის მოძრაობის გაერთიანებული ძალებისა და ფრონტის ხაზის მიღმა მოქმედი ლიბანის ეროვნულ-პატრიოტული ძალების რაზმები ამ რამდენიმე ახალი წარმატებული ოპერაციის განხორციელეს აგრესორის საოკუპაციო ჯარების წინააღმდეგ. ამ ოპერაციების დროს მოსპეს აგრესორის ერთი ტანკი, რამდენიმე ავტომანქანა, მოკლეს და დაჭრეს 20-ზე მეტი ისრაელი ჯარისკაცი და ოფიცერი.

ისრაელი და შეერთებული შტატები განაგრძობენ უხეშ ზომქმედებას ლიბანსა და პალესტინის განთავისუფლების ორგანიზაციის მთავარ საკითხს — ისრაელის ჯარების გაყვანას და იმიერცხა ოკუპანტთა შეჯახით დასავლეთ ბეირუთში, ნათქვამია პალესტინის განთავისუფლების ორგანიზაციის აღმასკომის წევრის იასირ აბდ რაბუს განცხადებაში. ლიბანის ვითარების მოსაწესრიგებლად, ნათქვამია მასში, საჭიროა მოიხსნას ისრაელის მიერ ბეირუთის ბლოკადა და აგრესორმა გაიყვანოს ჯარები ლიბანიდან. პალესტინელებისათვის ერთადერთი მისაღები გამოსავალი შეჭიდნი მდგომარეობიდან — ეს არის შვიდ დამოუკიდებელ სახელმწიფოს შექმნა.

სირია არ გაიყვანს თავის ჯარებს ლიბანიდან, სანამ ისრაელ აგრესორებს დაპყრობილი ლიბანის მიწა-წყალი, განაცხადა სირიის პრეზიდენტმა ჰ. ასადმა. ამასთან აღნშნა, რომ სირიის ნაწილები, რომლებიც ლიბანში შვიდობის ხელშეშყობა არაბეთ გეგმების ძალების შემადგენლობაში შედიან, იხდიან თავიანთ ვალს ლიბანელი და პალესტინელი ხალხების წინაშე.

საძღვნის მასალების მიხედვით.

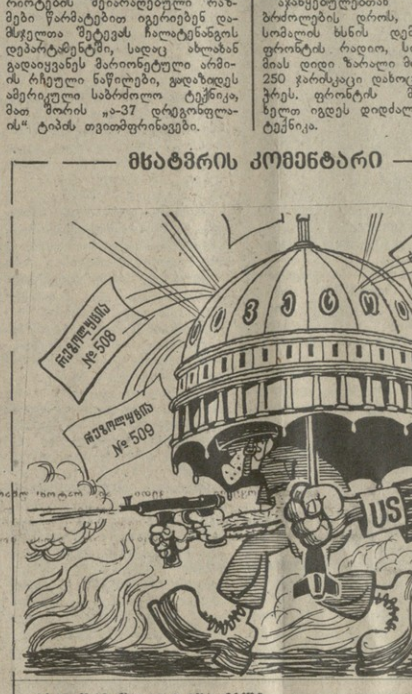

აგრესორი და მისი მფარველი.

— — — გ. ლოგიძის ნახატი.

პროფესორ მიხეილ ჩაჩავას დაბადების 80 წელი შეუსრულდა

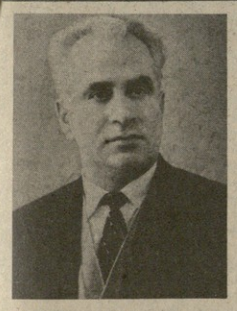

საქართველოში ქირურგიის ფუძემდებლის აკადემიკოს გრ. მუხაძის ერთ-ერთ თვალსაჩინო მოწაფეს, მეცნიერების დამსახურებულ მოღვაწეს პროფესორ მიხეილ ჩაჩავას 80 წელი შეუსრულდა. იგი დაიბადა ლანჩხუთში, აქვე წარჩინებით დაამთავრა საშუალო სკოლა, შემდეგ შეიდა თბილისის სახელმწიფო უნივერსიტეტის სამკურნალო ფაკულტეტზე, რომელიც 1928 წელს დაამთავრა.

მან სტუდენტობის წლებიდანვე საბოლოო პროფესიად ქირურგია აირჩია, იგი შესამე კურსიდან ამ განხრით შეუდგა მუშაობას, მთელ თავისუფალ დროს კლინიკაში ატარებდა, თვალყურს ადევნებდა უფროსთა საქმიანობას.

მიხეილ ჩაჩავა აკადემიკოს გრ. მუხაძის კლინიკაში ასპირანტად ჩაირიცხა 1930 წელს. სწორედ აქედან იწყება მ. ჩაჩავას შემოქმედებითი წინსვლა როგორც მეცნიერებაში, ისე პრაქტიკულ საქმიანობაში.

1950 წელს მიხეილ ჩაჩავა აირჩიეს თბილისის სახელმწიფო სამედიცინო ინსტიტუტის პედიატრიის ფაკულტეტის ჰოსპიტალური ქირურგიის კათედრის გამგედ, ხოლო 1968 წელს — სამკურნალო ფაკულტეტის ზოგადი ქირურგიის კათედრის გამგედ, 1974 წლიდან კი ამ კათედრის მეცნიერ-კონსულტანტია.

მრავალი წლის მოღვაწეობით პროფესორი მ. ჩაჩავა თავისი ერის წინაშე პირნათლად წარდგა როგორც დიდი ქირურგი და შესანიშნავი მოქალაქე, მან ყველაფერი იღონა იმისათვის, რომ თანამოსაქმეებთან ერთად ახალ შეურეველებე აეყვანა ქართული მედიცინა, და, კერძოდ, ქირურგია, თავისი საქმიანობით გაჰყოლოდა რუსეთის თვალსაჩინო დასტაქრების გზას და შეეთვისებინა განმავლობაში მიღწეული ცოდნა, სულაც მუშაობდა ცნობილ კარდიოქირურგთან სერგასელ ბროკთან.

შემდეგ, როცა თბილისში ინგლისიდან და დანიიდან ჩამოვიდა ქირურგების ტურისტული დელეგაცია 40 კაცის შემადგენლობით, მათ შორის ბევრი ღმობიწილი მიხეილ ჩაჩავას ხაცნობი და პატიჟისმცემელი. თბილისში ისინი დაესწრნენ პროფესორ ჩაჩავას ოპერაციას. კეთდებოდა ხელოვნური საყლაპავი მილის I ეტაპი ანტეთორაკალური მიდგომით. ოპერაცია მიმდინარეობდა ცნობილი ქირურგის დავით იოსელიანის კლინიკაში. სტუმრები ოპერაციით აღფრთოვანებული დარჩნენ. საღამოსკენ სტუმრებმა მიხეილ ჩაჩავასთან ერთად ვახში პატივში გაიხარეს. პატივს შესცემულები ლომის ქანდაკებასთან მას სურათი გადაუღეს და ჩუქებს შემდეგი წარწერით: ლომი ლომთან. მართლაც, რა სჯობს ბოლოთია მის პიროვნებისათვის ეს წარწერა.

დიდი და მრავალფეროვანია მიხეილ ჩაჩავას ქირურგიული შემოქმედების ასპარეზი. მას 20 თასზე მეტი ოპერაცია აქვს გაკეთებული და, ვინ მოთვლის, რამდენ ათას ავადმყოფს, უკვე განწირულსა და უიმედოს, დაუბრუნა სიცოცხლე. იგი ერთხანს იყო მთავარექიმად ჯანდრთელობის დაცვის სამინისტროში, ბევრს ახალგაზრდა ექიმს გადასცა თავისი ცოდნა და გამოცდილება, ბევრი მათგანი ახლა ცნობილი ქირურგია. ამჟამად ის ხელმძღვანელობს ქირურგიის ისტორიის კათედრას თბილისის სახელმწიფო სამედიცინო ინსტიტუტში.

მიხეილ ჩაჩავას ბიოგრაფია ბევრ რამეს ეხმიანება ჩვენი ხალხის ისტორიიდან. ის დაიბადა 1907 წელს ქ. ქუთაისში. მამა, ნიკოლოზ ჩაჩავა, ცნობილი ექიმი იყო, ბევრს ეხმარებოდა ქუთაისის ღარიბ მოსახლეობას. ბიძა, ალექსანდრე ჩაჩავა, ცნობილი საზოგადო მოღვაწე იყო, ქუთაისის ქალაქის თავად ირჩიეს 1921 წლის 25 თებერვალს, ამ დღეს ის ბრძოლით ჩაბარდა ქუთაისში შემოსულ წითელ არმიას. ალექსანდრე ჩაჩავა ქუთაისის ქალაქის თავად ირჩიეს 1921 წლის 25 თებერვალს, ამ დღეს ის ბრძოლით ჩაბარდა ქუთაისში შემოსულ წითელ არმიას.

სახელოვანი მამულიშვილი

განმავლობაში მივლინებული იყო ლონდონში, სადაც მუშაობდა ცნობილ კარდიოქირურგთან სერ რასელ ბროკთან.

შემდეგ, როცა თბილისში ინგლისიდან და დანიიდან ჩამოვიდა ქირურგების ტურისტული დელეგაცია 40 კაცის შემადგენლობით, მათ შორის ბევრი ღმობიწილი მიხეილ ჩაჩავას ხაცნობი და პატიჟისმცემელი. თბილისში ისინი დაესწრნენ პროფესორ ჩაჩავას ოპერაციას. კეთდებოდა ხელოვნური საყლაპავი მილის I ეტაპი ანტეთორაკალური მიდგომით. ოპერაცია მიმდინარეობდა ცნობილი ქართველი ქირურგის დავით იოსელიანის კლინიკაში. სტუმრები ოპერაციით აღფრთოვანებული დარჩნენ. საღამოსკენ სტუმრებმა მიხეილ ჩაჩავასთან ერთად ვახში პატივში გაიხარეს. პატივს შესცემულები ლომის ქანდაკებასთან მას სურათი გადაუღეს და ჩუქებს შემდეგი წარწერით: ლომი ლომთან. მართლაც, რა სჯობს ბოლოთია მის პიროვნებისათვის ეს წარწერა.

დიდი და მრავალფეროვანია მიხეილ ჩაჩავას მეცნიერული შემოქმედების ასპარეზი. მას 20 თასზე მეტი ოპერაცია აქვს გაკეთებული და, ვინ მოთვლის, რამდენ ათას ავადმყოფს, უკვე განწირულსა და უიმედოს, დაუბრუნა სიცოცხლე. იგი ერთხანს იყო მთავარექიმად ჯანდრთელობის დაცვის სამინისტროში, ბევრს ახალგაზრდა ექიმს გადასცა თავისი ცოდნა და გამოცდილება, ბევრი მათგანი ახლა ცნობილი ქირურგია. ამჟამად ის ხელმძღვანელობს ქირურგიის ისტორიის კათედრას თბილისის სახელმწიფო სამედიცინო ინსტიტუტში.

მიხეილ ჩაჩავას ბიოგრაფია ბევრ რამეს ეხმიანება ჩვენი ხალხის ისტორიიდან. ის დაიბადა 1907 წელს ქ. ქუთაისში. მამა, ნიკოლოზ ჩაჩავა, ცნობილი ექიმი იყო, ბევრს ეხმარებოდა ქუთაისის ღარიბ მოსახლეობას. ბიძა, ალექსანდრე ჩაჩავა, ცნობილი საზოგადო მოღვაწე იყო, ქუთაისის ქალაქის თავად ირჩიეს 1921 წლის 25 თებერვალს, ამ დღეს ის ბრძოლით ჩაბარდა ქუთაისში შემოსულ წითელ არმიას. ალექსანდრე ჩაჩავა ქუთაისის ქალაქის თავად ირჩიეს 1921 წლის 25 თებერვალს, ამ დღეს ის ბრძოლით ჩაბარდა ქუთაისში შემოსულ წითელ არმიას.

ორგანო ბათუმის ქალაქის, ხულოს რაიონის მშრომელთა დეპუტატების საბჭოებისა

ვ ი ნ ტ ე რ ი

ხულოს ავტოსატრანსპორტო საწარმოს ავტოფარეხის მშენებლობის გამო ხულოს ქალაქის საბჭოს აღმასკომის 1968 წლის 20 მარტის № 74 გადაწყვეტილებით გაუქმებულია ხულოს ქალაქის საბჭოს აღმასკომის 1967 წლის 29 დეკემბრის № 149 გადაწყვეტილებით ავტოფარეხის მშენებლობისათვის გამოყოფილი ნაკვეთი.

ხულოს ქალაქის საბჭოს აღმასკომის აღმასრულებელი კომიტეტის თავმჯდომარე ნ. ბერიძე.

ხულოს ქალაქის საბჭოს აღმასკომის მდივანი ნ. ბერიძე.

ხულოს ქალაქის საბჭოს აღმასკომის აღმასრულებელი კომიტეტის გადაწყვეტილებით ხულოს ქალაქის საბჭოს აღმასკომის 1967 წლის 29 დეკემბრის № 149 გადაწყვეტილებით გამოყოფილი ნაკვეთი ავტოფარეხის მშენებლობისათვის გაუქმებულია