პროლეტარელებო ყველა ქვეყნისა, შეერთდით!

კომუნისტი

გაზეთი გამოდის 1920 წლის 3 ივნისიდან

საქართველოს კომუნისტური პარტიის ცენტრალური კომიტეტის, საქართველოს სსრ უმაღლესი საბჭოს და მინისტრთა საბჭოს ორგანო

KOMUNISTI — ОРГАН ЦК КП ГРУЗИИ, ВЕРХОВНОГО СОВЕТА И СОВЕТА МИНИСТРОВ ГРУЗИНСКОЙ ССР

№ 176 (18418) პარასკევი, 30 ივლისი, 1982 წელი ფასი 3 კაპ.

ფერმებს—საკვების საიმედო მარაგი!

ესასუგლიკის სოფლის მშრომელებმა, რომლებიც აქტიურად შეუდგნენ სკკპ ცენტრალური კომიტეტის 1982 წლის მაისის პლენუმის მიერ მონონებული სასურსათო პროგრამის განხორციელებას, ივლისი საკვების დამზადების დამკვრელურ თვედ გამოაცხადეს. გარდაბნელ საკვებმომპოვებელთა თაოსნობით ყველა რაიონში გაჩაღდა სოციალისტური შეჯიბრება იმისათვის, რომ ნაყოფიერად გამოიყენონ ზაფხულის ხელშემწყობი დრო და მინდორ ფერებთან საკვების საიმედო მარაგი, შექმნან ამით პირუტყვის პროდუქტიულობის ზრდის მტკიცე გარანტია.

საკვებწარმოებაში დადებითი გამოცდილება შეიძინეს მახარაძის, გურჯაანის, ხაშურის, ლაგოდეხის რაიონების მეურნეობებმა, სადაც საკვებს ამზადებენ და ნათხვებს უყლიან სპეციალიზებული რაზმები, ბრიგადები და რგოლები. აქ შემუშავებული აქვთ საფურაჟე რესურსების გადიდების კომპლექსური პროგრამები, რომელთა განხორციელებას ჯეროვან ყურადღებას უთმობენ. ამის წყალობით არის, რომ ზემოხსენებულ რაიონებში გადამეტებით შეასრულეს სენაჟის ჩაფების დაგალებანი და თივის დამზადების საშუალო რესპუბლიკურ მაჩვენებელს მნიშვნელოვნად უსწრებენ.

ამგვარი მისაბაძი მუშაობის კიდევ ბევრი მაგალითის მოყვანა შეიძლება და, საერთოდ, უნდა აღინიშნოს, რომ რესპუბლიკაში ყოველწლიურად აღმავლობას განიცდის საკვებწარმოების ინტენსიფიკაცია. ამას მოწმობს ისიც, რომ წლითიწლობით სულ უფრო მეტი მრავალფეროვანი ფურაჟი მზადდება, მაგრამ მეურნეობებში ჯერ კიდევ ვხვდებით ამ დარგისადმი უპატისყურო დამოკიდებულების ფაქტებს. ჯერ კიდევ ყველა ადგილობრივი პარტიული, საბჭოთა და სამეურნეო ორგანო როდი ახორციელებს მინდვრისა და მდელოს საკვები სავარგულების პროდუქტიულობის ამაღლების ხელშემწყობ ღონისძიებებს. ამის გამო ზოგან მეტისმეტად მცირეა ჰექტარი სათიბ-საძოვრის უკუგება.

შარშან ნათესების ცუდი მოცალ-პატრონობის გამო ცხაკაიას რაიონის კოლმეურნეობებში, ადიგენის, დუშეთის, ნულუკიძის, გეგეჭკორის და სხვა რაიონების საბჭოთა მეურნეობებში სასილოსე სიმინდის ჰექტარობრიგმა მოსავლიანობამ საშუალო რესპუბლიკური მაჩვენებლის მხოლოდ ნახევარი შეადგინა, რითაც ათიათასობით ტონა წვნიანი საკვები დააკლდა ფერმებს.

ამ გარემოებას საგანგებო ყურადღება მიექცა საქართველოს კომპარტიის ცენტრალური კომიტეტის 1982 წლის VII პლენუმზე; ამხანაგმა ე. ა. შევარდნაძემ თავის მოხსენებაში აღნიშნა, რომ „მარტო აგროტექნიკის უკეთ დაცვით რესპუბლიკაში შეიძლებოდა სულ ცოტა ერთნახევარ სასილოსე სიმინდის მოსავალი, მიგვეცო დამატებით მილიონ ტონამდე სასილოსე მასა, რაც მალიანად დაკმაყოფილებს ამ სახეობის საკვებზე ჩვენი საზოგადოებრივი ჯოგის მოთხოვნილებას".

იმისათვის, რომ თითოეული მეურნეობა სრულად უზრუნველყოფდეს მეცხოველეობის მოთხოვნილებას მაღალხარისხოვან უხეშ, წვნიან და საძოვრულ საკვებზე, ეფექტიანად უნდა გამოვიყენოთ თითოეული ჰექტარი მინა და განსაკუთრებით მთის სათიბ-საძოვრები, მით უმეტეს, რომ ჩვენი ალპური საძოვრების ძირეული და ხედაპირული გაუმჯობესებისათვის ჯერჯერობით ძალზე ცოტა რამ კეთდება. აქ სავარგულებს მიეძალა შხამა, ნარ-ეკალი, რომლებიც ხელს უშლის სხვა ბალახების გავრცელებას.

დროა, ამ საქმეს მოფიქრებულად, ვულდახმინო მოეკიდონ სოფლის მეურნეობის სამინისტრო, „საქსახსოფლტექნიკა" და სხვა შესაბამისი უწყებები.

მისახედია, საერთოდ, მინდვრისა და მდელოს საძოვრული საკვებწარმოების შემდგომი ინტენსიფიკაცია, რათა მთლიანად დაკმაყოფილდეს ფურაჟზე ჯის მარტო საზოგადოებრივი, არამედ პირადი საკარმიდამო მეცხოველეობის მოთხოვნილებაც.

რედაქციაში მოდის სიგნალები იმის თაობაზე, რომ ზოგიერთი მეურნეობის ხელმძღვანელები აჭიანურებს მოსახლეობის პირუტყვისათვის თივის გამოყოფას; და არც საძოვარს იმეტებს. ეს დაუშვებელი პრაქტიკაა.

მეუნყნარებელია ისიც, რომ ბევრგან მარტო მდელოს თიბავენ და ბალახი გაუზაფხულია გზისა და არხის პირებზე, ხევებში, პარკებსა და ეზოებში. ამასთან ზოგან დამზადებული სენაჟის მნიშვნელოვანი ნაწილი უკვე შეჭმული აქვს მომარაგებული ქარელის, საგარეჯოს, ახალციხის, თეთრი წყაროს რაიონების მეურნეობებს. უფრო ჩამორჩებიან სამტრედიის, წულუკიძის, ვანის რაიონებში. თივის დამზადება ყოველდღე თელავის, ყვარლის რაიონებში, სამხრეთ ოსეთში, აჭარაში, სადაც ამ სახეობის საკვები საშუალო რესპუბლიკურზე ნაკლებია დამზადდება; მინდვრებიდან ნამჯის გამოტანას არ ჩქარობენ და საკვების ამ დიდ რესურსს ღია ცის ქვეშ აფდარს ფუჭებენ წნიელწყაროს, ახმეტის, მარნეულის, ბოლნისის, თეთრი წყაროს და სხვა რაიონების მეურნეობები.

საკვების დამზადების გაჭიანურება ხარისხის დაქვეითებასთან ერთად დიდ დანაკარგებს იწვევს და ეს განსაკუთრებით შეუნყნარებელია ნლევნდელი უამინდობის პირობებში. ჭირვეულ ამინდებში განსაკუთრებული ოპერატიულობა და ტექნიკის გონივრული მანევრირება მართებთ საკვებმომპოვებლებს იმისათვის, რომ მწვანე მასა დროულად აიღონ და სენაჟად ჩაფონ, მაგრამ ზოგან უამინდობის მომიზეზებით ამ საქმეს აყოვნებენ ან კიდევ ჩქარობენ და საბოლოოდ უხარისხო საკვებს იმარაგებენ. მხოლოდ თიბვის ორგანიზაციისადმი ზერელე დამოკიდებულება და არა უამინდობაა იმის მიზეზი, რომ ახმეტის რაიონის ოფიის საბჭოთა მეურნეობაში, სიღნაღის რაიონის ქვემო მაჩხაანის კოლმეურნეობაში და ნითელწყაროს რაიონის არხილოსკოლმეურნეობაში ასობით ტონა უხარისხო სენაჟი დამზადდა. ეტყობა, ამ მეურნეობათა ხელმძღვანელებს სათანადო დასკვნები არ გამოუტანიათ შარშანდელი გაკვეთილებიდან, როცა უყუთო საკვებით გაუჭირდათ ფერმის პროდუქციის გადიდება.

ფურაჟის ხარისხის გაუმჯობესებისადმი გულმარილი დამოკიდებულება იმის შედეგიც არის, რომ საკვების დამზადების მიმდინარეობას ყოველდღიურ კონტროლს არ უწესებენ ადგილობრივი პარტიული ორგანიზაციები, სახალხო და საზოგადოებრივი კონტროლის მუშაკები,

არადა, საკვების დამზადებისათვის ზრუნვა საქართველოს კომპარტიის ცენტრალური კომიტეტის. ამსანნინებელ დიდგენილებაში სამართლიანად საერთო-სახალხო საქმედ, ტრადიციულ მასობრივ საქმედ არის მიჩნეული. საკვების დამზადებაში სოფელს აქტიურად უნდა დაუხმარონ ქალაქელი შეფები — სამრეწველო საწარმოები, სხვა დაწესებულებათა კოლექტივები.

საკვების დამზადება პარტიული ორგანიზაციის ყურადღების ცენტრში უნდა იყოს. დიდი მნიშვნელობა ენიჭება თიბვაში კომუნისტთა მაგალითის, მათს ზრუნვას სოციალისტური შეჯიბრების ქმედითობისათვის. საქმის წარმატებისათვის არანაკლები მნიშვნელობა აქვს იმას, თუ რამდენად ეფექტიან ღონისძიებებს განვახორციელებთ საკვებმომპოვებელთა მატერიალური და მორალური ნახალისებისათვის, მათი შრომისა და დასვენების პირობების გაუმჯობესებისათვის.

კარგად უნდა გვახსოვდეს, რომ ფურაჟით ფერმის მთელი სულდგმის უზრუნველყოფა სასურსათო პროგრამის განხორციელებისათვის ბრძოლაში მნიშვნელოვანი პირობაა.

სწორედ ამას გვისახავს მიზნად და გეგმა-ვალდებულების წარმატებით შესრულებისათვის ახალ ძალას გემატებს სკკპ ცენტრალური კომიტეტის დადგენილება „სსრ კავშირის შექმნის მე-60 წლისთავისათვის მოსამზადებლად საქართველოს სსრ პარტიულ ორგანიზაციათა ორგანიზატორული და პოლიტიკური მუშაობის შესახებ", რომელშიც მონონებულია რესპუბლიკის ეკონომიკური და სოციალური განვითარებისათვის განეული დიდი მუშაობა, დასახულია ამოცანები ახალი მოზღვების მისაღწევად.

ეს დღეები სოფლად

სიღნაღი

ჩვენი რაიონის პარტიული ორგანიზაცია, ყველა მშრომელი უდიდესი ინტერესით ეცნობა და მხურვალედ იწონებს სკკპ ცენტრალური კომიტეტის დადგენილებას „სსრ კავშირის შექმნის მე-60 წლისთავისათვის მოსამზადებლად საქართველოს სსრ პარტიულ ორგანიზაციათა ორგანიზატორული და პოლიტიკური მუშაობის შესახებ".

დადგენილებაში სხვა მნიშვნელოვან მიღწევებთან ერთად აღნიშნულია წარმატებები, რომელიც უკანასკნელ ათწლეულში მოპოვებული სოფლად. „პარტიული ორგანიზაციების, კომუნისტების, ქალაქისა და სოფლის ყველა მშრომელის ყურადღების ცენტრშია სასურსათო პროგრამით დასახული ამოცანები", — ნათქვამია დადგენილებაში. დიახ, ყურადღების ცენტრშია სასურსათო პროგრამით დასახული ამოცანები. სიღნაღის რაიონის მშრომელები ამინდის ჭირვეულობას არ ეპუებიან და ყოველ ღონეს ხმარობენ, რათა წელევანდელი საიუბილეო წლის დავალებანი გადაჭარბებით შეასრულონ.

მინდორად პურეულის ალოობა დამთავრდა. უამინდობამ ყანები დაგვიზარდა, მაგრამ ყველაფერი ვიღონეთ, რათა რაც დარჩა, არ დაგვეკარგა და მთელი მარცვლეული საწყობში უკლებლივ დავაბინავეთ. ვენახებსაც გაუპირდა, ადგილ-ადგილ სეტყვამაც დაგვიზიანა, მაგრამ ყურძნის მოსავლის შესანარჩუნებლად ჩვენი მშრომელები ზეკრებში ენერგიის დაუზოგავად შრომობენ. ვფიქრობთ, უხვი რთველი გვექნება.

ჩვენი კოლმეურნეობის ყველა მშრომელის ერთსულოვანი გადწყვეტილებაა სამტრო წვლილი შეტანონ სასურსათო პროგრამის განხორციელებაში. ეს იქნება ჩვენი პასუხი სკკპ ცენტრალური კომიტეტის ამსწინანდელ დადგენილებაზე.

გ. გელაშვილი,
სიღნაღის რაიონის ბოლბისხევის კოლმეურნეობის თავმჯდომარე.

საჩხერე

— არც ერთი კოლი — კოლტრატორის გარეშე! — ასეთი მოწოდებით მიმართეს ჭალოვანის სასოფლო საბჭოს მუშა-მოსამსახურეებმა რაიონის მშრომელებს. თოსმნობას ფართოდ დაუპირეს მხარი ყველა სოფელში, კაიპარათა კრებები, დაიანგარიშეს, დაბზუტეს თავიანთი შესაძლებლობანი და მასობრივად დაიწყო სოფლის მცხოვრებთა ჩაბმა კოოპერირებაში.

1500 მცხოვრებმა გააფორმა ხელშეკრულება საზოგადოებრივ მეურნეობებთან. ახლა პირუტყვს და ღორებს ზრდის 450 ოჯახი, ხოლო 950 კომლი საკუთარი ფურისაგან წარმოებულ პროდუქტებს მიჰყიდის სახელმწიფოს.

კორბოული რაიონის ყველაზე დიდი სოფელია. თავისი მდებარეობით იგი ხელსაყრელია მეცხოველეობის განვითარებისათვის. ამ თავისებურებათა გათვალისწინებით მიუდგნენ ადგილობრივი ხელმძღვანელები სასურსათო პროგრამის შესრულებაში ჰპურს მცირდთა ჩაბმას. მოსახლეობისათვის პირუტყვის სადგომების ასაგებად უკვე გაიღო 7 ტონა ცემენტი, 450 ცალი შიფერი, 1500 საკედლე ბლოკი. კოოპერირებაში ჩაებმება 700 კომლი და ისინი სახელმწიფოს მიჰყიდიან 44 ტონა საქონლისა და 9 ტონა ღორის ხორცს. ხოლმეურნეობის ბოლოსთვის ეს მონაცემები სულ ცოტა სამჯერ გაიზრდება.

სასურსათო პროგრამის შესრულებისათვის გაჩაღებულ სახალხო ლაშქრობაში აქტიურად მონაწილეობენ ჭალაურთის, მოხვის, პერეკეთის, სავანის, არგვეთის, საირხის, სარეკის და სხვ. პურეულის მშრომელები.

ო. ნიქაბაძე,
„კომუნისტის" საკ. კორ.

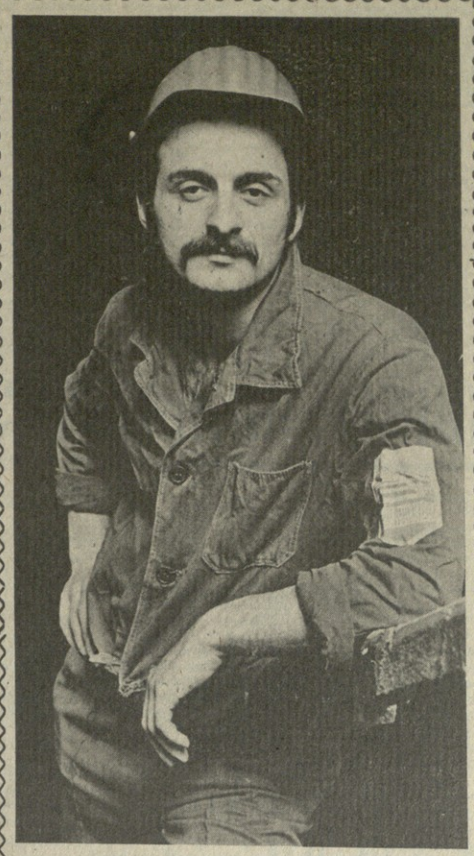

თეიმურაზ გოგიაშვილი „თბილისგვირაბმშენის" გვირაბგამყვანთა კომპლექსური ბრიგადის ხელმძღვანელია. მისი კოლექტივი თბილისის მეტროპოლიტენის მესამე რიგის მშენებლობაზე შრომობს. ბრიგადა ზლობინის მეოთხეთი მუშაობს და წარმატებითაც.

თეიმურაზმა 1974 წელს დაამთავრა ტყიბულის საშუალო სკოლა. შემდეგ პირნათლად მოიხადა თავისი მოქალაქეობრივი ვალი საბჭოთა არმიის რიგებში და შევიდა თბილისის № 26 პროფტექნიკურ სახმწავლებელში. 1977 წლიდან იგი თბილისის მეტროშენებელია.

შარშან წარჩინებული შრომისათვის თეიმურაზი დაჯილდოვდა ლენინური კომკავშირის ცენტრალური კომიტეტის სპეციალური ნიშნით — „ხელმარჯვე ოსტატი". ამ წელსვე ახალგაზრდა ოსტატს პარტიის რიგებში იღებენ. იგი სრულიად საკავშირო ლენკ XIX ყრილობის დელეგატი იყო.

სურათზე: თ. გოგიაშვილი.

ა. სააკოვის ფოტო.

მგზავრის დილეგაცია გაემგზავრა ლენინგრადში გამემზადებული

28 ივლისს ლენინგრადში გაემგზავრა ნინგრადის გაემგზავრა ვრენადის პარტიისა და მთავრობის დელეგაცია ჯეელის ახალი მოძრაობის პარტიის ცენტრალური კომიტეტის პოლიტბიუროს თავმჯდომარის, სახალხო რევოლუციური მთავრობის პრემიერ-მინისტრის მორის რუპერტ ბიშოპის მეთაურობით. დელეგაცია ჩვენს ქვეყანაში ოფიციალურ ვიზიტად არის სკკპ ცენტრალური კომიტეტისა და საბჭოთა მთავრობის მოწვევით.

აეროპორტში დელეგაცია გააცილეს სკკპ ცენტრალური კომიტეტის პოლიტბიუროს წევრმა, სსრ კავშირის მინისტრთა საბჭოს თავმჯდომარემ ნ. ა. ტიხონოვმა, სკკპ ცენტრალური კომიტეტის პოლიტბიუროს წევრმა, სკკპ ცენტრალური კომიტეტის მდივანმა მ. ს. გორბაჩოვმა, სკკპ ცენტრალური კომიტეტის პოლიტბიუროს წევრობის კანდიდატმა, სკკპ ცენტრალური კომიტეტის მდივანმა ა. ა. პონომარიოვმა და სხვა ოფიციალურმა პირებმა.

ლენინგრადში გაფრენის წინ მ. ბიშოპი გამოვიდა საბჭოთა და საზღვარგარეთელ კორესპონდენტებისათვის გამართულ პრესკონფერენციაზე. (სატასუ).

მტკიცე პროტესტი

თბილისის ფერადი ტელევიზორების ქარხნის ასობით მუშა-მოსამსახურე შეიკრიბა მიტინგზე, რათა გადაეჭრით დაეგმოთ ისრაელის ბრეიროინის ავანტიური მოქმედება ლიბანის შვიდობიან მოსახლეობის წინააღმდეგ.

თბილისის ფერადი ტელევიზორების ქარხნის ასობით მუშა-მოსამსახურე შეიკრიბა მიტინგზე, რათა გადაეჭრით დაეგმოთ ისრაელის ბრეიროინის ავანტიური მოქმედება ლიბანის შვიდობიან მოსახლეობის წინააღმდეგ. მიტინგის მონაწილეებმა ერთხმად მიიღეს რეზოლუცია, რომელშიც ისრაელის მთავრობა მთელი მსოფლიოს წინაშე წარმოდგა როგორც პირმოთხილარი ტერორის სახელმწიფო პოლიტიკად გადაიქცია, — ხაზგასმით აღნიშნა საწარმოს პარტიბიუროს მდივანმა გ. პატარაიამ. — ისრაელი აგრესორებისა და მათი ოკუპანტებისადმი დამჭახვების ავანტიური უშუალო საფრთხეს უქმნის კვეყნად მშვიდობას.

— მიტინგზე გადაწირით დაგმეს ვანდალიზმის აქტები, რომლებსაც ისრაელი ისიაკეთებს მატაცებულ ტერიტორიებზე, მხედრულად დაუპირეს მხარი ამერიკის შეერთებული შტატების პრეზიდენტისადმი ახახავ ლ. ი. ბრეჟნევის მოწოდებას. მოშებმა ი. ქეოკლაძემ, ვ. ბეკაშვილმა, მთავარი ინჟინერის მოადგილემ ი. დეგტიარაოვმა, საგებმო-საწარმოო განყოფილების უფროსმა დისპეტჩერმა ს. მათევოსიანმა.

* * *

თბილისის სპორტული ნაწარმის ექსპერიმენტული ფაბრიკის კოლექტივმა საწარმოში გამართულ მიტინგზე თავისი მხარდაჭერა გამოუცხადა ისრაელის აგრესიულ ქმედებებს. ფაბრიკის მუშა-მოსამსახურეებმა ერთხმად მიიღეს რეზოლუცია, რომელშიც ისრაელის მთავრობას მოეთხოვება ლიბანის ტერიტორიიდან ჯარების დაუყოვნებლივ გაყვანა.

ფოთოლს ხელღვებით ვინ კრეფს?

ტყიბულელი მეჩაიეები ყოველწლიურად ზრდიან ჩაის ფოთლის მოსავალს. ამ ტრადიციას არც ახლა ღალატობენ, დარსა და ავდარში კრეფენ ჩაის ფოთოლს. 26 ივლისისათვის ზონაში დამზადებული იყო 5.707 ტონა ნედლეული.

სახელოვანმა მეჩაიეებმა წელსაც შარშანდელზე მაღალი მოსავლის პატის მიღწევა გადაწყვიტეს — მოკრიფონ და მრეწველობას გადასცენ ტონა ფოთოლი, თანაც მხოლოდ სულაეფილი ხარისხისა. ეკრჯეროდით შეიქვა კარგა, დღეიდე მოკრეფილი ჩაის ფოთლის 81 პროცენტი პირველი ხარისხისაა, მაგრამ ეს დამშვიდების უფლებას როდი იძლევა. ჩაის პლანტაციების დათვალიერებამ, ჩაის მრეწველობის მშრომელთან შეხვედრამ დაგვარწმუნა, რომ არის ბევრი ხელშემშლელი მიზეზი, რაც ჩაის ფოთლის გაუხეშებას და პროდუქციის ხარისხის გაუარესებას იწვევს.

მეჩაიე კოლმეურნეობები მოკრეფილ ფოთოლს ორპირისა და ტყიბულის ჩაის ფაბრიკებს აბარებენ. ორივე ფაბრიკამ რომ სრული სიმძლავრით იმუშაოს, დღე-ღამეში 128 ტონა ფოთოლი უნდა გადაამუშაოს. ფაქტობრივად მეჩაიეები ამ ნედლეულს ამზადებენ. განსაკუთრებით ვერ ეუდიან ფაბრიკები მოზღვავებულ მოსავალს პიკის დღეებში. ეს პრობლემა კარგა ხანია, რაც ფაქრებს ნედლეულის დამამზადებლებსა და გადამმუშავებლებს. გადაიდგა ბევრი ნაბიჯებიც. დაპროექტდა ახალი მძლავრი ფაბრიკა სოფელ გუთნის ტერიტორიაზე, მაგრამ მისი მშენებლობის დაწყების ჯერჯერობით საშველი არ დაადგა.

შარშან გაზაფხულზე ცუცქვათის კოლმეურნეობამ საკუთარი სახსრებით დაიწყო ჩაის მიკროფაბრიკის მშენებლობა. ყველას ეგონა, რომ საწარმო სეზონის ბოლოს თავს პირველ პროდუქციას გამოუშვებდა, მაგრამ, სამწუხაროდ, მშენებლობა გაჭიანურდა და ამ საქმეში ფული დაიხარჯა, ფაბრიკა კი ვერ ამოქმედდა.

ტყიბულის ჩაის ფაბრიკაში ჯერ კიდევ გასულ საზაფხულს დაიწერება ნედლეულის უტარო გადმოდვა. ფაბრიკის მიმღებ სადგურში დამორძულ მწყობრიდან ამოგებულ ნედლეულის მასას პოპულარიდან მოპყავდა ლითონის საჭიროები იარაღები, რომლებიც ადასტურებენ დანადგარ-მოწყობილობების, ამიტომ პრიორიტეტი მეტ ნედლეულის გადმოტვირთვის ავტომანქანებისადმი ეძლეოდა. ამ ავტომანქანებით ეზიდებიან, რაც გარდა იმისა, რომ ანნელებს ნედლეულის გადმოტვირთვის პროცესს, მნიშვნელოვნად აზარალებს ჩაის ფოთლებს.

ფაბრიკაში მოსაგვარებელია სხვა საკითხებიც: უშნიის ყოველსა, ფაბრიკის ელექტროენერგიით შეუფერხებელი კვება. 9 ივნისს დილა 2 საათზე ელექტროდენის მოულოდნელმა გამორთვა-ჩართვამ გადაჭრა ჩაის ალნობი ღუმელისა და ხუთი როლორის ძრავა. ეს რომ პირველი შემთხვევა იყოს, არაფერს ვიტყოდით...

ჩაის ფაბრიკების ნორმალური მუშაობის შეფერხებები ბრალი ზოგჯერ დამშვიდებლებსაც მიუძღვით. ფსინი ყოველთვის არ იცავენ ჩაის ფოთლის დამზადების და ფაბრიკაში გადატვირთვის ტექნოლოგიას. ნედლეულში არის შერეული 10-15 სანტიმეტრი სიგრძის უხეში ფოთოლი. ნაწი ღუჟების გადასამუშავებლად გაანგარიშებული მანქანები ტონით მეტი მარცვლეული მოვიტანეთ სასილოსედ. სასწუალო არ მოგვხდებოდა, მთავარი იყო საქმის სიყვარული, სიფხიზლე, კონტროლი, გვეფიქრა მეორეთ თითოეულ მარცვალზე. ამით საშუალოდ ჰექტარიდან ორი ცენტნერით მეტი მივიღეთ. გარდა. ამისა, პურეულის ცალისებურ სამუშაოებში გაყოფილი წესით ვიღეთ. ამითაც გავედიდეთ მოსავლიანობა. ამასთან კალოს ნარჩენები ხელმეორედ გავტარეთ და რაც დამატებით ჩავეგეთავა. ჩაბარებული რძის 80 პროცენტი პირველი ხარისხისა იყო. ამის გამო კოლმეურნეობამ დამატებით 65.000 მანეთი მიიღო. 100.000 მანეთით მეტი ანაზღაურება მივიღეთ სანაწენე მოზარდეულის რეალიზაციით.

ახლა საქმიანად ვლაპარაკობთ რეზრეგებზე. არის თუ რა, მაგალითად, რეზერვი პირუტყვის საკვების წინასწარ კარგად შეპარებება, დაყუთიანებაზე? ეს ნამდვილად დიდი რეზერვია. როცა პირუტყვს პირდაპირ ვუყრიდით უხეშ თუ სხვა სახის საკვებს, ის მას ფეხქვეშ ითქვება და გარკვეული ნაწილი ეკარგებოდა. თითოეული კლოგრამი საქონლის ხორცის შექმნაზე 13-ის ნაცვლად ახლა 9-10 საკვებ ერთეულს ვხარჯავთ, ღორის ხორცზე 8-ის ნაცვლად 6-ს.

ვამბობთ, და მართლაც ასეა, რომ მარცვლეული ჩვენი არსებობის მთავარი წყარო და მეცხოველეობის საფუძველთა საფუძველია. უნდა გავზრდილი მისი მოსავლიანობა, და არა მარტო მოსავლიანობა, არამედ ხარისხიც, მარცვლის კვებითი ღირებულებაც. მაგალითად, ჯაყოფის წესით პურეულის აღების დროს მარცვალში ვინარჩუნებთ დიდად სასარგებლო ელემენტებს, ვიტამინებს. ეს კარგი და დიდი რეზერვია.

რა ეშველოთ მოსავლიანობას? განა შორეში 20-25 ცენტნერი ხორბლის მოყვანა გვეპატიჟება? წლეულს გარკვეულ ფართობზე — 60 ჰექტარზე საშუალოდ 40 ცენტნერი ხორბალი მივიღეთ. ეს მხოლოდ იმიტომ, რომ პირველი რეპროდუქციის ელიტური თესლი დავთესეთ. წელს მას მთლიანად 600 ჰექტარზე დავთესავთ და ამ გზით დამატებით 1.000 ტონა ხორბალს მივიღებთ.

ჩვენი აზრით, დადგა დრო, შორაცში მოვაწყოთ სპეციალური მთესველობის მეურნეობა და ელიტური თესლი მივაწოდოთ არა მარტო წითელწყაროს, არამედ სხვა რაიონის მეურნეობებსაც.

ჩვენ ვიცით, რომ რეზერვები ცოდნ არ ცკივა. ავიღოთ, მაგალითად, სარწყავი წყალი: სადაც კი წყალი გამოვიყენეთ, სიმინდის, ესპარცეტის, ოიხის თუ სხვა კულტურების ერთიორად მეტი მოსავალი მივიღეთ. შარშან ენახო და გაიგო. ჩვენი მთავრობა დამატებით ფული გვაძლევს, წვალებასლებს ხოლმე იმისათვის, რომ არა მარტო მეტი პროდუქცია მივიღოთ, არამედ ეს მიღწეული თითოეულ მარცვალს. ამითაც ვამაღლებთ ნიადაგის ნაყოფიერებას, ვამდიდრებთ მას ორგანული ნივთიერებით.

ბოლოს ერთი რამ კიდევ: ჩვენი ფერმები ძალიან ცუდად მაგრდება მანქანა-ტრაქტორებით. ეს ნელა-ნელა უნდა გამოსწორდეს. ამ საქმეში ბევრი რამ ჩვენზეა დამოკიდებული.

ნ. ყარალაშვილი,
წითელწყაროს რაიონის პირველი ჯაფარიძის კოლმეურნეობის თავმჯდომარე, სოციალისტური შრომის გმირი.

სკკპ ცენტრალური კომიტეტის, საქართველოს კომპარტიის ცენტრალური კომიტეტის, საქართველოს სსრ უმაღლესი საბჭოს პრეზიდიუმის, საქართველოს სსრ მინისტრთა საბჭოს, საქართველოს პროფესიონალური კავშირების საბჭოს, ლენინური კომკავშირის საქართველოს ცენტრალური კომიტეტის, საქართველოს ლენინური კომკავშირის ორგანიზაციათა ცენტრალური საბჭოს, საქართველოს ფიზკულტურისა და სპორტის კომიტეტის, საქართველოს ნაკრები გუნდის ფეხბურთელებს

დიდი ჭეშმარიტი გულშემატკივრები

საბჭოთა კავშირის კომუნისტური პარტიის ცენტრალური კომიტეტის მაისის პლენუმზე და საქართველოს კომპარტიის ცენტრალური კომიტეტის IX პლენუმზე დიდი აუოდებით მიიღეს ჩვენი რესპუბლიკის მეცნიერების, ლიტერატურისა და ხელოვნების მუშაკების, ფიზკულტურული და სპორტული საზოგადოებების, ქალაქებისა და რაიონების მშრომელების, ყველა ქართველი ხალხის ინიციატივა — ეწოდებინათ ფეხბურთის საქართველოს ნაკრები გუნდის ფეხბურთელებისათვის საპატიო წოდება — დიდი ჭეშმარიტი გულშემატკივრები.

ეს ინიციატივა ნათელი გამოხატულებაა ჩვენი ხალხის ღრმა პატრიოტიზმისა, მისი ურყევი ერთგულებისა ლენინური პარტიის, საბჭოთა სამშობლოს მიმართ, მისი ბუნებრივი სურვილისა, ხელი შეუწყოს ფეხბურთის საქართველოს ნაკრები გუნდის ფეხბურთელებს ახალი, კიდევ უფრო დიდი წარმატებების მოპოვებაში.

ფეხბურთის საქართველოს ნაკრები გუნდის ფეხბურთელებს ბრწყინვალე ტრადიციები აქვთ. ისინი ყოველთვის ღირსეულად იცავდნენ ჩვენი სპორტის ფერებს, ხშირად ხდებოდნენ საკავშირო ასპარეზობების გამარჯვებულები, ხოლო 1981 წელს ფეხბურთის საქართველოს ნაკრები გუნდის ფეხბურთელებმა ისეთი ბრწყინვალე შედეგი აჩვენეს, რომ ისინი ფეხბურთის საკავშირო ასპარეზობის ფინალურ ეტაპში მოხვდნენ

პარტიული ცხოვრება:
80-იანი წლების კომუნისტები

გემის სამონტაჟო ხარახასთან ასასვლელ კიბეზე ფეხი შედგა თუ არა, წუთით შეყოვნდა, მაჯაჭირადა, საამქროში ჩამობრუნდა არ ისმოდა. ჩანს, ჯერ არავინ მოსულა,— გაიფიქრა და კიბეზე მკერდხლად აირბინა. ესიამოვნა, ქარხნის პარტკომის მდივანმა ასევეროდ ჩირიქება ამ დილაუთენია მარჯვენა რომ შეიკრა:

— ყოჩაღ, შენმა ბრიგადამ დროს ნახევარი წლით გაუსწროო. ნაწარმის ხარისხიც ჩინებულია, აი პარტკომ ამას ჰქვია!

ამ სიტყვებმა განწყობილება აუმაღლა არჩილ ერემაშვილს, ხალისი შემატა. ასეთ დროს კაცის შრომა უფრო ლაზათიანია.

არჩილმა ჯერ ფარდაული აიღო, წინა დღით. დამონტაჟებული სამკრკველი შეამოწმა. მას მეორეხარად გემთშენებლობები მოტორის ფუნდამენტს ეძახიან და ყოველმხრივ განსაკუთრებული სიმტკიცით უნდა შეიკრას, შედუღდებდეს. რომ ნახა, ყველაფერი რიგზე იყო, პნევმატური მაკრატელი აიღო, ფუნდამენტისათვის ახალი დეტალების გამოჭრას შეუდგა. ამასობაში ბრიგადის სხვა წევრებიც მოვიდნენ, გემთსაშენ ხარახაზე თავიანთი ადილები დაიკავეს...

ასე იწყებენ ყოველ ახალ სამუშაო დღეს არჩილ ერემაშვილი და მისი ბრიგადის წევრები ბათუმის გემთსაშენებელი ქარხნის პირველ ამწყობ საამქროში.

აქ არჩილი ხუთიოდე წლის წინაც გადმოიყვანეს როგორც საუკეთესო სპეციალისტი. ბრიგადაც ჩაიბარეს. მანამდე კი სხვა უბანზე მუშაობდა. აქაც მის ნახელავს ყველაზე პრინციპული კონტროლიორიც კი წონს ვერ უკომპრომისებდა...

თვითდანებ, გემთშენებელთა კოლექტივში მოსული პირველი დღიდანვე, არჩილმა ერთგული საქმეს, ფხიანობა გამოიჩინა და ყველაზე გამოცდილ ოსტატს შეეცილა. ამ ორ ადამიანს შორის თანამშრომლობა ისე გართულდა, რომ ერთმანეთის ღიმილი ვეღარ ამჩნევდნენ. ასეთ ურთიერთობას ხანგრძლივი დრო სჭირდება. ამ ხნის მანძილზე ორივე ერთმანეთის ხასიათს ისე შეეჩვია, რომ ნებისმიერ სიტუაციაში ზუსტად იცოდა მეორის ქცევა. ამიტომ ხშირად ერთმანეთის ნაცვლად ასრულებდნენ ხოლმე ამა თუ იმ სამუშაოს.

ასეთ ურთიერთობას ბევრი ადამიანი ოცნებობს, მაგრამ ცოტა თუ ახერხებს მის დამყარებას. ამ ორ ადამიანს შორის ასეთი ურთიერთობა ერთ დღეში არ დამყარებულა. ამისათვის ბევრი ნერვი მოუხმარიათ, ბევრი ოფლი დაუღვრიათ, ბევრი ნაღველი შეუსვამთ ერთმანეთისთვის. ამ ორ ადამიანს ბევრი ნაკლი ჰქონდა, ბევრი ნაკლი ჰქონდა ერთმანეთის ხასიათში

დღეგრძელობა-აქტიური, ცხოვრება-სრულფასოვანი

მოსახლეობის დაბერება, მისი შედეგების ზოგიერთი სოციალური, სამედიცინო და ეკონომიკური პრობლემა

როგორც ჩვენმა მკითხველებმა იციან, 1982 მოხუცთა წლად არის გამოცხადებული გაერთიანებული ერების ორგანიზაციის მიერ. რამდენიმე დღეა ვეწვიე მოსკოვის გენერალური ასამბლეა, რომელიც განიხილავს უფროსი ასაკის მოსახლეობის უფლებების დაცვას, ეკონომიკური კეთილდღეობის, სამედიცინო და სოციალური მომსახურების გაუმჯობესების ამ პრობლემებს.

თანამედროვე ეპოქას ერთერთი დამახასიათებელი მოვლენა მოსახლეობის დაბერებაა. მსოფლიოს მრავალ ქვეყანაში სულ უფრო მეტი ადამიანი აღწევს ხანში შესულ და მოხუცებულობის ასაკს. სადღეისოდ ეკონომიკურად მაღალგანვითარებულ ქვეყნებში 60 წლის და უფროსი ასაკის ადამიანთა რაოდენობამ მოსახლეობის 12-22 პროცენტი შეადგინა.

გაერთიანებული ერების ორგანიზაციის მონაცემებით, მომავალ წელსწადში დედამიწის მოსახლეობა გაიზრდება 80 პროცენტით, 60 წლის და მეტი ასაკის ხალხი რიცხვი კი ამავე პერიოდში მოიმატებს 100 პროცენტით და მეტად და შეადგენს 5ᲛᲚᲠ ადამიანს, 2025 წელს იგი გადაჭარბებს ერთ მილიარდს.

მოსახლეობის დაბერების ტენდენცია მკვეთრ გამოიხატება საბჭოთა კავშირშიც. ცენტრალური სტატისტიკური სამმართველოს მონაცემებით, საბჭოსი ასაკის მოსახლეობის ხვედრითი წილი 1939 წელს შეადგენდა 8,8 პროცენტს, 1959 წელს — 12,2 პროცენტს, ხოლო 1979 წელს 15,5 პროცენტს მიაღწია. წინასწარი გამოანგარიშებით, ეს პროცესი მომავალშიც გაგრძელდება და ᲥᲮ 2000 წლისათვის 60 წლის და მეტის ასაკის პირთა რაოდენობა 80 მილიონს გადააჭარბებს.

საქართველოს კომპარტიის ცენტრალური კომიტეტის VI პლენუმზე საანგარიშო მოხსენებაში ვაჟკაცობით აღინიშნა, რომ საქართა მიზანმიმართულად, მეცნიერულ საფუძვლებზე დაყრდნობით მოვახდინოთ ზემოქმედება დემოგრაფიული სიტუაციით აღსავსებული პროცესებზე.

მოსახლეობის დაბერების გლობალურმა პროცესმა რთული ეკონომიკური სიტუაციები წამოჭრა ხანში შესული და მოხუცებულთა სოციალური უზრუნველყოფის საქმეში. ზოგიერთ კაპიტალისტურ ქვეყანაში მიაჩნიათ, რომ მოხუცების ეკონომიური უზრუნველყოფა, ძირითადად, ხორციელდება ატეხური მოსახლეობის ხარჯზე, ესე იგი, რაც მეტი მოხუცია, საერთო საზოგადოებრივი ღონისძიების ნაწილია საჭირო მათ შესანახად, ეს კი ძირითადი ღელვათის შემქმნელი საზოგადოების ხარჯზე ხდება. მაგრამ ეს გარემოება საკითხის მხოლოდ ერთი მხარეა, რაც ზოგიერთი სოციოლოგის, ეკონომისტისა და სახელმწიფო მოღვაწის შეშფოთებას იწვევს.

მართლაც, მოხუცებს სხვადასხვა ეპოქასა და სხვადასხვა ქვეყანაში, სოციალური წყობის მიუხედავად, ეკონომიურად აქტიური მოსახლეობის ხარჯზე „ანაბავენ“, მაგრამ საზოგადოებრივ ურთიერთობაში მოხუცები არავითარი გაგებით არ არიან ხარჯად მოსახლეობის. დღეგანმავლობაში მოხუცები ერთგვარი კრიტერიუმი არიან, რომელთა ირიბად საზოგადოება მუდამ ვალშია და მათ მხოლოდ დახმარებას უნაზოიერებს.

მოხუცთა პენსია ქვეყნიდან ქვეყნამდის ფორმა კი არა, მათ მიერ გაწეული შრომის კანონიერი ანაზღაურებაა.

ასაკის მატებასთან ერთად იკლებს ადამიანის ცხოვრების დონე და ხარისხი. გარკვეულ ასაკამდე იზრდება შრომის ნაყოფიერება. ასეთ შემთხვევაში ბუნებრივად იბადება კითხვა: აქვს თუ არა უფლება უფროსი ასაკის (არამატერიალური დოვლათის შემქმნელ) შრომისუუნარო მოსახლეობას, მოსახოვოს საზოგადოებას მეტი გულისხმიერება, ზრუნვა, რათა შეიქმნას ყველა პირობა, რომ წლებს მიეტბოს ხანგრძლივი, სიცოცხლე კი სრულფასოვანი ცხოვრება. პასუხი ერთია — მოხუცებულობით უპნიონერებს, როგორც მოხალისრად, ისე ეკონომიურად სრული უფლება აქვთ ისარგებლონ ცხოვრების იმ დონით, რომელსაც მომდევნო თაობა ქმნის, რადგან საზოგადოების ეკონომიური, სოციალური და კულტურული პროგრესი მათი კაპიტალდაბანდების რენტაა.

სოციალისტური საზოგადოება უფრო ასაკის მოსახლეობას მიიჩნევს თაობად, რომელმაც თავისი დაუზოგავი შრომით კაპიტალური თანამედროვე ეკონომიკური, სოციალური და კულტურული პროგრესი. პასუხი ერთია — მოხუცებულობით უპნიონერებს, როგორც მოხალისრად, ისე ეკონომიურად სრული უფლება აქვთ ისარგებლონ ცხოვრების იმ დონით, რომელსაც მომდევნო თაობა ქმნის, რადგან სოციალისტური საზოგადოების ეკონომიური, სოციალური და კულტურული პროგრესი მათი კაპიტალდაბანდების რენტაა.

სოციალისტური საზოგადოება უფრო ასაკის მოსახლეობას მიიჩნევს თაობად, რომელმაც თავისი დაუზოგავი შრომით კაპიტალური ეკონომიკ

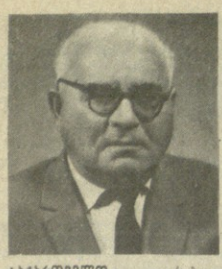

გამოჩენილი კურორტოლოგი

პროფესორ გ. ყითლანაძის დაბადების 80-ე წლისთავი

საქართველო „ღირებული კურორტების ქვეყანაა. აქ მკურნალობის და ისვენების ათასობით შესაძლებლობაა. ენისე ერთხელ მაინც ყოფილა საქართველოში და უსარგებლია მისი ბუნებით, ეთანხმება ჩვენს აზრს, რომ ეს ქვეყანა სამყაროში ერთ-ერთი ულამაზესი კუთხეა, სადაც ადამიანი ჯანმრთელობას ზრუნავს.

სწორედ ამიტომ დღეს დიდი ბატონყმობის ეპოქიდან და მაღლიერების გრძნობით ვიგონებთ იმ ადამიანებს, რომელთა ცხოვრება და მოღვაწეობა მჭიდროდ არის დაკავშირებული ჩვენს კურორტებთან, მედიცინის მეცნიერებასთან, კერძოდ, კურორტოლოგიის განვითარებასთან. ასეთი ადამიანთა რიგებს მიეკუთვნება საქართველოში სამეცნიერო კურორტოლოგიის და საკურორტო საქმის ერთ-ერთი ფუძემდებელი, ცნობილი რევმატოლოგი, ტქმის და პედაგოგი, მეცნიერების დამსახურებული მოღვაწე, მედიცინის მეცნიერებათა დოქტორი, პროფესორი გიორგი ვლადიმერის ძე ყითლანაძე, რომელიც ახლა 80 წლისა იქნებოდა.

გ. წითლანაძე დაიბადა ასპინძის რაიონის სოფელ სახშინ. ოცი წლისმა ჭაბუკმა სასწავლებლის დამთავრების შემდეგ გიორგი სახელმწიფო უნივერსიტეტის სამედიცინო ფაკულტეტზე შეიდა, რომელიც 1929 წელს დაამთავრა.

ჯერ კიდევ სტუდენტობის წლებში მან მეცნიერ კურორტოლოგიასა და ფიზიოთერაპიას. სამეცნიერო-კვლევის ინსტიტუტში. როგორც გ. წოლანაძის ბიოგრაფიიდან ირკვევა, ის 1930 წელს დაამთავრა.

გიორგი წითლანაძის მოღვაწეობის პირველი წლები ტფილისის ბელმძღვანელებით ფიზიოთერაპიის ინსტიტუტში მუშაობას ეწეოდა. პროფესორ ი. კონიაშვილისა და გ. წითლანაძის ინიციატივით 1938 წელს ჩამოყალიბდა რევმატოლოგიური დისპანსერი, რომლის მთავარ ექიმად გ. წითლანაძე დანიშნეს. მან დიდი მუშაობა გასწია როგორც საკურორტო საქმის ორგანიზატორმა რესპუბლიკის ჯანმრთელობის დაცვის სამინისტროს საკურორტო სამმართველოს მთავარ ექიმად მუშაობის პერიოდში.

მეცნიერის კვლევითი მუშაობა გამოირჩევა მრავალფეროვნებით. 1927 წელს კურორტ ბორჯომის ქლინიკურ სანატორიუმში ჯერ კიდევ სტუდენტი გ. წითლანაძე წწავლობდა ბორჯომის მინერალური წყლის გავლენას ნაწლავის წყლოვან ცვლაზე და ანგვეთს პროცესებზე ქლინიკისა და ექსპერიმენტის პირობებში. ამავე პერიოდს მიეკუთვნება მისი მონოგრაფია — „თბილისი, როგორც კლიმატურ-ბალნეოლოგიური კურორტი“. მის ძირითად დებულებებს დღესაც არ დაუკარგავს მნიშვნელობა. განსაკუთრებულ ყურადღებას იმსახურებს მისი მრომები გულსისხლძარღვთა სისტემით, რევმატიზმით და სახსრების დაავადებულ ავადმყოფთა საკურორტო მკურნალობის საკითხებზე, რომელთა უმრავლესობა გამოქვეყნებულია ცენტრალურ და რესპუბლიკურ ურნალებში, შრომათა კრებულებში.

პროფესორი გ. წითლანაძე რეგმატიზმისა და ბალნეოთერაპიის საკითხებისადმი მიძღვნილი მთელი რიგი საერთაშორისო კრიტიკული რესპუბლიკა და სიმპოზიომების მონაწილეა.

გიორგი წითლანაძის სამეცნიერო და საორგანიზაციო საქმიანობაში განსაკუთრებული ადგილი უჭირავს კურორტ წყალტუბოს. სწორედ მას გაუთვლის ღირსეულად უღებინ, დღეისათვის ის მსოფლიო მასშტაბით ცნობილი კურორტის წესმწყობა და პოპულარიზაციაში. გ. წითლანაძე ყოველწლიურად ორგანიზებას უწევდა ექიმთა და ფიზიოთერაპევტთა კონფერენციებს, დღეც ტქმა დაეთ კოტორაძეებს.

მირზა გელოვანის ოპიმილესადმი მიძღვნილ პოეზიას სალმობიც დასწერება მარტო იმად ღირდა, რომ ალექსი ონგაიძემ მასად ჰაბუკი პოეტის დღემდე გამოუვეყნებელი ლექსები წაიკითხა.

სამწლიანი ომის შემდეგ ის ისევ ბრძოლის ველებზე დაბრუნდა. ომის ბოლო დღეებში ის ავსტრიაში იმყოფებოდა. ომის დასრულების შემდეგ ის ბერლინში მსახურობდა. ომის ბოლო დღეებში ის ავსტრიაში იმყოფებოდა. ომის დასრულების შემდეგ ის ბერლინში მსახურობდა. ომის ბოლო დღეებში ის ავსტრიაში იმყოფებოდა. ომის დასრულების შემდეგ ის ბერლინში მსახურობდა.

ომის დასრულების შემდეგ ის ბერლინში მსახურობდა. ომის ბოლო დღეებში ის ავსტრიაში იმყოფებოდა.