პროლეტარიანო ყველა ქვეყნისა, შეერთდით!

კომუნისტი

საქართველოს კომუნისტური პარტიის ცენტრალური კომიტეტის, საქართველოს სსრ უმაღლესი საბჭოს და მინისტრთა საბჭოს ორგანო

КОММУНИСТ — ОРГАН ЦК КП ГРУЗИИ, ВЕРХОВНОГО СОВЕТА И СОВЕТА МИНИСТРОВ ГРУЗИНСКОЙ ССР

გაზეთი გამოდის 1920 წლის 3 ივნისიდან

№ 179 (18421) სამშაბათი, 3 აგვისტო, 1982 წელი ფასი 3 კაპ.

ლ. ი. ბრეჟნევის წერილი ამერიკის შეერთებული შტატების პრეზიდენტისადმი

სსრ კავშირის უმაღლესი საბჭოს პრეზიდიუმის თავმჯდომარემ ლ. ი. ბრეჟნევმა ლონდონში ვიზიტიდან მკვეთრ კამეჩვენებასთან დაკავშირებით ამერიკის შეერთებული შტატების პრეზიდენტს რ. რეიგანს გუშინწინა პირადი წერილი, რომელშიც უურადღება გამახვილა ინტერესის ვერაგულ მოქმედებაზე, რომელმაც კვლავ დაარღვია შეთანხმება ცეცხლის შეწყვეტის თაობაზე და მასირეზული იერიში მიიტანა დასავლეთ ბეირუთზე. ამის შედეგად უმნიშვნელოდ ხოცავენ მშვიდობიან მცხოვრებთ, ანგრევენ ქალაქს.

ლ. ი. ბრეჟნევმა შეერთებული შტატების პრეზიდენტს მოუწოდა სასწრაფოდ ღონისძიებანი ეხელა ეს ომიანობა — ფიზიკურ, რაც შეუძლია, რათა არ დაუშვას ბეირუთში ხალხის ხოცვა-ყლეტა, რომელიც კვლავ გრძელდება. სიტუაცია ამდენად ხერხიზული და კრიზისულია, აღნიშნულია წერილში, რომ მოითხოვს დაუყოვნებელ ღონისძიებათა განხორციელებას.

საბჭოთა სახელმწიფოს მეთაურის წერილში ხაზგასმულია, რომ ლიბანის და განსაკუთრებით მისი დედაქალაქის მოსახლეობის ტრაგედია საბარაცხვინო ლაქად დარჩება იმათ სინდისზეც, ვისაც შეეძლო შეეჩერებინა აგრესორი, მაგრამ საამისოდ არაფერი უღონია. (საკდისი).

60

საიუბილეო დამკვრელური ვაჩეტზე

ვახეთმა „იზვესტიამ“ 29 ივლისს გამოაქვეყნა სარატოვის ოლქის სახალხო დეპუტატთა თათანობა, რომლებმაც მოწოდებით მიმართეს საბჭოთა კავშირის სახალხო დეპუტატებს: გაეერთიანოთ დეპუტატთა ჯგუფებისა და საგუშაგოების, სახალხო კონტროლიორების, „კომკავშირული პროფექტორების“ აქტივისტების, ჟურნალისტების, მუშა და სოფლის კორესპონდენტთა ძალები ხუთწლედის მეორე წლის მოსავლის მთლიანად შენარჩუნებისა და დროულად გადამუშავებისათვის ბრძოლაში.

IZVESTIA

მთელი ძალით გავუწოდოთ საქართველოს სარატოველთა თათანობას: მთლიანად შევინარჩუნოთ ჭირნახული!

მხარს უჭერენ

სარატოველთა

თათანობას

როგორც მიმართვაშია ნათქვამი სოფლის მეურნეობის პროდუქტების წარმოებასა და გადამუშავებაში სარატოველმა მშრომელებმა დიდი გამოცდილება შეიძინეს. საყოველთაოდ ცნობილია მათი მეთოდი— მარცვლეულის გადაზიდვა საათობრივი გრაფიკით, რამაც დიდაი ტრანსპორტი გამოათავისუფლა, ხოლო კომბაინიდან ელევატორამდე მარცვლეულის მიხიდვა დაჩქარა.

სარატოველთა სხვა მოწინავე წამოწყებანიც იმსახურებს ყურადღებას. მაგალითად რძის მრეწველობის საწარმოო გაერთიანების მუშებს კოლმეურნეობებიდან და საბჭოთა მეურნეობებიდან შეთანხმებული გრაფიკით გააქვეთ პროდუქტი. რძე ინარჩუნებს ხარისხს, მიღწეულია პროდუქციის მაღალი ბაზისაკენ, მცირდება დანაკარგები.

ამავე გზით ვითარდება ხორცის მრეწველობაც, სასაკლაოების სამრეწველო ადგილებთან ახლოს მოწყობამ სარგებლობა მოიტანა.

ბოლო წლებში სარატოვის ოლქში შეუნელებელი ყურადღება ექცევა მებოსტნეობის განვითარებას. მეცხრე ხუთწლედთან შედარებით მეათეში ბოსტნეულის წარმოება ორჯერ გაიზარდა. გადიდდა ბოსტნეულისა და ხილის საცავების ტევადობა.

საყურადღებოა, რომ მიმდინარე ხუთწლედში სახალხო დეპუტატთა საბჭოების ინიციატივით სამრეწველო საწარმოთა კოლექტივები შეეფინენ ხილბოსტნეულის პროდუქტების წარმოებასა და გადამუშავებაში სარატოველმა მშრომელებმა დიდი გამოცდილება შეიძინეს. საყოველთაოდ ცნობილია მათი მეთოდი— მარცვლეულის გადაზიდვა საათობრივი გრაფიკით, რამაც დიდაი ტრანსპორტი გამოათავისუფლა, ხოლო კომბაინიდან ელევატორამდე მარცვლეულის მიხიდვა დაჩქარა.

სარატოველთა სხვა მოწინავე წამოწყებანიც იმსახურებს ყურადღებას. მაგალითად რძის მრეწველობის საწარმოო გაერთიანების მუშებს კოლმეურნეობებიდან და საბჭოთა მეურნეობებიდან შეთანხმებული გრაფიკით გააქვეთ პროდუქტი. რძე ინარჩუნებს ხარისხს, მიღწეულია პროდუქციის მაღალი ბაზისაკენ, მცირდება დანაკარგები.

ამავე გზით ვითარდება ხორცის მრეწველობაც, სასაკლაოების სამრეწველო ადგილებთან ახლოს მოწყობამ სარგებლობა მოიტანა.

ბოლო წლებში სარატოვის ოლქში შეუნელებელი ყურადღება ექცევა მებოსტნეობის განვითარებას. მეცხრე ხუთწლედთან შედარებით მეათეში ბოსტნეულის წარმოება ორჯერ გაიზარდა. გადიდდა ბოსტნეულისა და ხილის საცავების ტევადობა.

საყურადღებოა, რომ მიმდინარე ხუთწლედში სახალხო დეპუტატთა საბჭოების ინიციატივით სამრეწველო საწარმოთა კოლექტივი, რომ ასეთივე ყურადღება უნდა მიექცეს კოლმეურნეობების, საბჭოთა მეურნეობებისა და სასოფლო-სამეურნეო საწარმოების ბიდა გზების განვითარებას, საერთო გზების მშენებლობას, შეკეთებას და დაცვას. დეპუტატები ვალდებული არიან თვალყური ადევნონ ყველა ამ საკითხის მოწესრიგებას. სარატოველი სახალხო დეპუტატები მოითხოვენ ჟურნალისტების, გაზეთი, რადიოსა და ტელევიზიის, მუშა და სოფლის კორესპონდენტების აქტიურ მხარდაჭერასა და დახმარებას, მოწინავე გამოცდილების ფართო განზოგადებას, ნაკლოვანებების თავიდან მოცილებას, მის წინააღმდეგ შეტევა ბრძოლას, რომ ხელი შეუწყონ სასურსათო პროგრამის წარმატებით განხორციელებას.

ცხადია, ამ საქმეში ჩვენც გვაქვს გარკვეული გამოცდილება. რამდენიმე წელია ინპატოვეოლთა მაგალითით რაიონში მოქმედებს მოსავლის აღების ავტომატური სისტემა „როველი“. ამ სისტემას ვიყენებთ პურეულის მოსავლის აღების დროსაც და როველშიც. ახალი წესით მოსავლის აღება აჩქარებს პურეულის დახნეკვას და ყურძნის კრეფას. ამასთან გამარტოულად მუშაობს ტრანსპორტი. ამ სისტემაში ჩართული არიან პედაგოგიური ინსტიტუტის სტუდენტები და ქალაქის წარმოება-დანესებულებათა მშრომელები.

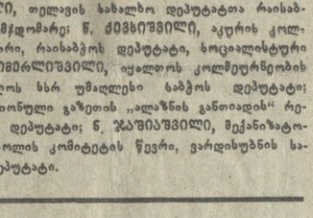

„როველი-81“ ჩინებულად მოქმედებდა მეთერმეტე ხუთწლედის პირველ წელს. წელს პურეულის მოსავალი შემჭიდროებულ ვადებში ავიღეთ და უკლებლივ დავგაბინავეთ. სადაც მოსავლის აღება ჭირდა და ამინდის ბაის საშუალებას არ გვაძლევდა, გამოდარებისთანავე ვგზავნიდით მანქანებს, ტრანსპორტს და მუშახელს, რომ დროულად დაგვემთავრებინა პურეულის აღება და დაბინავება.

ახლოდგება შემოდგომა, როველი კარზეა მომდგარი. სიტყვა „როველი-82“ მთლიანად დაზუსტებული და გამზადებულია. სარატოველთა მაგალითისამებრ ვქმნით ბრიგადებს, რომ ხელი შეუწყონ სასურსათო პროგრამის წარმატებით განხორციელებას.

ამ საქმეში ჩვენც გვაქვს გარკვეული გამოცდილება. რამდენიმე წელია ინპატოვეოლთა მაგალითით რაიონში მოქმედებს მოსავლის აღების ავტომატური სისტემა „როველი“. ამ სისტემას ვიყენებთ პურეულის მოსავლის აღების დროსაც და როველშიც. ახალი წესით მოსავლის აღება აჩქარებს პურეულის დაბინავებას და ყურძნის კრეფას. ამასთან გამარტოულად მუშაობს ტრანსპორტი. ამ სისტემაში ჩართული არიან პედაგოგიური ინსტიტუტის სტუდენტები და ქალაქის წარმოება-დანესებულებათა მშრომელები.

ამას გარდა ბოსტნეულის, ხილის მოსავლის აღების და გადამუშავების საქმეს დიდ ყურადღებას ვაქცევთ. მკაცრი კონტროლი გვაქვს დანესებული პირუტყვის საკვებისა და მეცხოველეობის პროდუქტების დამზადებისადმი საკვების ხარჯვისადმი.

სარატოველებს ერთხმად დაუჭირეს მხარი უზბეკეთის, რსფსრ რესპუბლიკისა და ლატვიის მშრომელებმა. ჩვენც ვიწონებთ და მხარს ვუჭერთ სარატოველთა თაოსნობას, ამასთან საქართველოს მეჩაიეებს, მევენახეებს, მეხილეებს, მეციტრუსეებს, მებოსტნეებს, მეეხოველეებს მთელ ეუნდოდ აქტიურად დაუჭირონ მხარი სარატოველთა პატრიოტულ თაოსნობას, ყველაფერი იღონონ იმისათვის, რომ მონეული მოსავალი უკლებლივ დავაბინავეთ.

როგორც სარატოველ, ისე თელეველ სახალხო დეპუტატებს აღგვაფრთოვანებს ლ. ი. ბრეჟნევის კეთილი რჩევა, რომელიც მან მოგვცა ამას წინათ სსრ კავშირის უმაღლესი საბჭოს სხდომაზე. დეპუტატთა განაწესის მიხედვით ჩვენ ყველაფერს ვიღონებთ იმისათვის, რომ მეთერთმეტე ხუთწლედის მეორე წლის მოსავალი უდანაკარგოდ იქნეს აღებული და უკლებლივ დაბინავებული. ამით ჩვენს წვლილს შეეტანთ საკავშირო სასურსათო პროგრამის განხორციელების საქმეში.

ა. მარგველაშვილი, თელავის სახალხო დეპუტატთა რაიონული საბჭოს აღმასკომის თავმჯდომარე; **წ. ძერძიშვილი**, აკურის კოლმეურნეობის ბრიგადირი, რაიონული დეპუტატი, სოციალისტური შრომის გმირი; **ბ. იმერლიშვილი**, ოქალოფის კოლმეურნეობის მევენახე, საქართველოს სსრ უმაღლესი საბჭოს დეპუტატი; **ო. ხუციშვილი**, რაიონული გაზეთის „ალაზნის განთიადის“ რედაქტორი, რაიონული საბჭოს დეპუტატი; **ნ. ჯაფარიძე**, მექანიზატორი, რაიონის კონტროლის კომიტეტის წევრი, ვარდისუბნის საბჭოლო საბჭოს დეპუტატი.

ინტენსიფიკაციის გზით

10 ათასი ტონა ხორცი — დღეკვინდელზე ხუთჯერ მეტი — უნდა მოგვცეს წელიწადში ხუთწლედის დამლევს წნორის მხვნელფეხა რკინი პირუტყვის გამოსაზრდელმა სასუქებელმა საცდელ-სპეციალიზებულმა კომპლექსმა, ეს რთული ამოცანაა, მაგრამ მისი განხორციელება საესებით შესაძლებელია. ეს ითქვა, კერძოდ, რესპუბლიკაში ხორცის წარმოების ერთ-ერთი წამყვანი მეურნეობის შემდგომი განვითარების შესახებ წნორში გამართულ თათბირზე. თათბირში მონაწილეობდნენ სოფლის, გურჯაანის, ზეინალ წყაროს, ახმეტის რაიონების პარტიული, საბჭოთა, სასოფლო-სამეურნეო ორგანოების ხელმძღვანელები, რესპუბლიკის სამინისტროების, უწყებების ხელმძღვანელი მუშაკები, მეცნიერები, სპეციალისტები.

გაწეული მუშაობის, სკკპ ცენტრალური კომიტეტის 1982 წლის მაისის პლენუმის გადაწყვეტილებათა განხორციელების ამოცანათა შესახებ ინფორმაცია გააკეთა კომპლექსის დირექტორმა ა. დოლმაზაშვილმა. თათბირზე გამოვიდნენ საქმთავარწყალმშენის უფროსი ა. მუსეფოძე, საქართველოს სსრ სოფლის მეურნეობის მინისტრი გ. მგელაძე, რესპუბლიკის მელიორაციისა და წყალთა მეურნეობის მინისტრი გ. გაღლიანი, საქართველოს სსრ სასოფლო მშენებლობის მინისტრი ი. ხარატიშვილი, პარტიის სიღნაღის რაიკომის პირველი მდივანი ნ. ბუჩუკური.

წარმატებით წყდება კომპლექსში ხორცის წარმოების გადიდების პრობლემა, აღინიშნა თათბირზე. აქ საკმაოდ მაღალ დონეზეა სწარმოო პროცესების (მექანიზაცია და ავტომატიზაცია: პრაქტიკულად ყველა შრომატევად სამუშაოს შეკანიზება ასრულებენ. მწყობრში ჰიდგა 16.665 ხბოსათვის გათვლილწნეგიული ენამთის სასუქებელი მოედნის ახალი ხაზი, რეკონდიტორი. აშენდა მძლავრი საკვების საამქრო, რომელიც წლის მანძილზე სრულფასოვანი საკვებით უზრუნველყოფს 20 ათას სულ პირუტყვს. „ათვისებული რკინა-ბეტონის მსუბუქი კოტეჯურეტიკების ფარდულებში პირუტყვის მოვლის ახალი ტექნოლოგია. მოვლის გაუმჯობესება შესაძლებლობას იძლევა პირუტყვის საშუალო საღდღეღამისო წონა-მატება გაიზარდოს 15-18 პროცენტით, ხელს უწყობს პირუტყვის უფრო სწრაფ გამოკვებას.

კომპლექსის შესაძლებლობანი საშუალოს იძლევა ამ კახეთის ყველა რაიონიდან შემოიყვანონ მოზარდეული. გამოზარდონ იგი ნახევარი წლის ასაკამდე და მისი საშუალო ჩასაბარებელი წონა გაადიდონ 400 კილოგრამამდე.

მაგრამ, ბაზგასმით აღინიშნეს ორატორებმა, კომპლექსის საწარმოთა უკეგების გადიდების მიზნით საჭიროა ვეზრუნოდ მისი შემდგომი განვითარებისათვის. უწინარეს ყოვლისა უნდა უზრუველყოთ მეურნეობა მტკიცე საკვები ბაზით. უნდა გავხსოვდეს, რომ მიწა ძირითადი სიმდიდრეა და მაღალეფექტიანად გამოვიყენოთ ყოველი მისი ჰექტარი. თუმცა კომპლექსის საკვები საგარგულების მელიორაციისათვის, წყლით უზრუნველყოფისათვის სამუშაოები სწრაფი ტემპით მიმდინარეობს, მაგრამ მათი მოცულობა აშკარად არ შეესაბამება მოთხოვნებს. მელიორაციის რაიონული სამსახურის, წყალთა მეურნეობის სამმართველოს განკარგულებაში არსებული ტექნიკა ჯერ კიდევ სრული ეფექტიანობით როდი გამოიყენება. შეუფარებლად დიდი უკეგების მიღება შეიძლებოდა, ვთქვათ, „ფრეგატის“ ტიპის დასაწვიმებელი დანადგარებისაგან, სხვა სპეციალური მოწყობილობისაგან. ამ საქმეში საჭიროა მივაღწიოთ სრულიფოდ ბრალეულობას, ყველა რეზერვის ამოქმედებას — კომპლექსის საკვები ბაზის შესავსებად ხომ საჭიროა სასოფლო-სამეურნეო ბრუნვაში მოვიყვანოთ ორი ათას ჰექტარზე მეტი მიწა. მეორე პრობლემა, რომლის წარმატებით გადაწყვეტაზეც დამოკიდებულია კომპლექსში პროდუქციის წარმოების გადიდება, — ეს არის დამატებითი სიმძლავრეების საექსპლოატაციოდ გადაცემა. კერძოდ, მომავალ წელს საჭირო გახდება აშენდეს ათი ათასი სული ხბოსათვის გათვალისწინებული სასუქებელი მოედანი. ამიტომ უნდა მივაღწიოთ საწარმოს ტექნიკური აღჭურვილობის გაუმჯობესებას. სახელდობრ, საჭიროა წარმოების ისეთი დიდმნიშვნელოვანი პროცესის მექანიზაცია, როგორიც ორგანული სასუქების შეტანა და ამ ძვირფასი სახეობის სასუქის ყაირათიანად გამოყენებაა.

თათბირზე აღინიშნა, რომ წნორის კომპლექსი უნდა გადაიქცეს კახეთის ზონაში ძროხის ხორცის დამზადების საწარმოო ბაზად, ამისთვის, უწინარეს ყოვლისა, საჭირო გახდება 10 ათასი სულისათვის გათვალისწინებული სასუქებელი მოედნის რეკონსტრუქცია ფიზიელწყაროში. აქ კახეთის ყველა რაიონიდან გამოზაზინან ოცი დღის ხბოებს, რომლებიც ნახევარი წლის სუქნების შემდეგ გადაგზავნება ენამთის სასუქებელ მოედანზე.

წნორთან კახეთის რაიონების თანამშრომლობას, რომ სასურველი შედეგი მოჰყვეს, მეტი გულისყურით უნდა მოვიდეკროთ მათ ეკონიკურობის სისტემა. მაგალითად, უნდა სრულყოფთ სოფლის მშრომელთა მატერიალური სტიმულირების სისტემა და ავამაღლოთ მისი როლი.

მეცხოველეობის განვითარების თანამედროვე დონე მოითხოვს კარგად მომზადებულ კადრებს, მეცოდნე სპეციალისტებს. ზოოტექნიკოსებმა, ვეტერინარებმა, მექანიზატორებმა, ინჟინრებმა — ყველამ უნდა ითმაოლოს მუშაობის ეფექტიანობა, მაქსიმალურად გამოიყენონს არსებული რეზერვები. კადრების საკითხი მეტად მწვავე საკითხია წნორის კომპლექსისათვის. სპეციალისტთა ნაკლებობა, როგორც წესი, მთელი რიგი მიზეზებით აიხსნება. ყველაზე სერიოზულია მეცხოველეთა შრომისა და ყოფა-ცხოვრების ნორმალური პირობების უქონლობა. მეურნეობაში არ არის კლუბი, სამეალო სკოლა, კულტურისა და ყოფა-ცხოვრების სხვა ობიექტები. მეორე მიზეზია კადრების ნაკლებობა — სპეციალისტთა მოსამზადებელი შესაბამისი ბაზის უქონლობა. აი რატომ გადაწყდა თათბირზე მეურნეობის გამგეობასა და გადაეცეს ზოოსავეტერინარო ტექნიკუმი, რომელიც გამოუშვებს ფართო პროფილის სპეციალისტებს.

წნორის კომპლექსის პროდუქციის წარმოების გადიდების ერთ-ერთი პირობაა მეცხოველების მიღწევათა ფართოდ გამოყენება. თათბირზე სჯა-ბაასი იყო შაღალპროდუქტიული ჯიშის პირუტყვის გამოსაყვანად გაწეული ამ დიდი მუშაობის შესახებ, რომელსაც მეურნეობის ბაზაზე ეწევა საქართველოს სსრ მეცნიერებათა აკადემიის ზოოლოგიის ინსტიტუტის მეცხოველეობის პროდუქტიულობის ამაღლების ბიოლოგიური საფუძვლების ლაბორატორია რესპუბლიკის მეცნიერებათა აკადემიის წევრ-კორესპონდენტის პროფესორ მ. რჩეულიშვილის მეთაურობით. ამ სამეცნ ბევრი რამ გაკეთდა. კუბიდან შემოყვანილ ზებუსთან სხვადასხვა ჯიშის პირუტყვის ჰიბრიდიზაციის ცდებმა ვვიჩვენეს წამოწყების მაღალი ეფექტიანობა. მუშაობა ამ მიმართულებით გრძელდება. წნორელ მეცხოველეებს სჭირდებათ სელექციის დარგში მომუშავე მეცხიერთა კომპლექსური დახმარება. ჯოგის ჯიშობრივი შემადგენლობის გაუჯობესებაა, საკვები კულტურების მოსავლიანობის ამაღლება, მელიორაცია. მხოლოდ ამ პირობით მიეცხინერთა და პრაქტიკოსთა ერთობლივი მეცადინეობის უძაგება ყველაზე სრული იქნება.

თათბირზე ხაზგასმით აღინიშნა, რომ წნორის კომპლექსის წარმატებით მუშაობაზე ბევრად არის დამოკიდებული რესპუბლიკის წელილის ზრდა სასურსათო პროგრამის განხორციელებაში, მეცხოველეობის პროდუქციით მოსახლეობის უეფყრიბეული უზრუველეყოფის პრობლემის გადაწყვეტა. ამიტომ რესპუბლიკის სამინისტროებმა, უწყებებმა, ორგანიზაციებმა, რომლებიც პასუხისმგებელი არიან კომპლექსის ტერიტორიაზე სამუშაოთა შესრულებისათვის, უნდა გაითვალისწინონ მათ მიმართ გამოთქმული პრეტენზიები და ყველა ღონისძიება განხორციელონ ნაკლოვანებათა აღმოსაფხვრელად.

* * *

იოანეს დღეს ამხანაგები ე. ა. შევარდნაძე, ჯ. ი. პატაშვილი, ი. გ. ვარძელაშვილი, ლ. ლ. ზაქაიძე, გ. ს. მამაცაშვილი იყვნენ სიღნაღის რაიონის სოფელ ვაქირის კოლმეურნეობის სავარგულებში, სადაც დაესწრნენ ფართო მოდების დასაწყისი მანქანის — „უუბანის“ გამოცდას. მანქანა, რომელიც შედგება ოთხას-ოთხას მტრიანი ორი ფრთისაგან, წარმოადგენს მრავალსაყრელინან სივრცობრივ ფერმას, იგი მოძრაობს ორკოლმემტრიანი არხის გაყოლებით, საიდანაც ღებეს რწყვისთვის გამაუფთანილ წყალს. „უუბანი“ ერთ საათში ამუშავებს ჰექტარ ფართობს, ორჯერ მეტს, ვიდრე დანადგარი „ფრეგატი“. და კიდევ ერთი ღირსება „უუბანისა“ — მანქანა გამოირჩევა წყლის მოფრქვევის მაღალი ხარისხით.

„უუბანის“ საექსპლოატაციოდ გადაცემასთან დაკავშირებული სამშენებლო და სამონტაჟო სამუშაოები შეასრულეს რესპუბლიკის საქმთავარწყალმშენის „იორწყალმშენის“ ტრესტის სპეციალისტებმა.

„უუბანის“ სერიული წარმოება ითვისა კრასნოდარის მხარის ქალაქ კროპოტკინის მანქანათსაშენებელმა ქარხანამ.

(საქინფორმი).

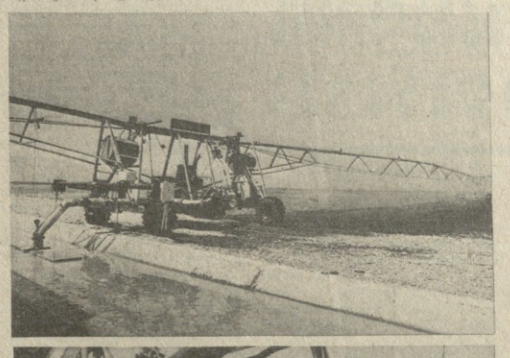

სურათებზე: ფართო მოდების დასაწყისი მანქანა „უუბანი“ ხიდნაღის რაიონის სოფელ ვაქირის სტანციის სახელობის კანტონში; გამმართველი მიზეზი ბაგრატიონ-მუხრანელი.

ი. დავითაშვილის ფოტო. (საქინფორმის ფოტოქრონიკა).

იქავ ბარაქიანი, საკოლმეურნეო ბალო!

მეხილეთა და დადამშუშავებელი მრეწველობის მუშაკთა რესპუბლიკური შეჯრება

ბალს ახარებს ეს ხეხილის ბაღი. წლიან ყვავილ დროს აქ სიფაფაქვი და წესრიგია, მანქანები ბალიზმიები ასრულებენ სარგაკეთებლ მოგლის ყველაზე რთულ ოპერაციებს, ხოლო როგორ ხილს კრეფა აწარდება, ხის ტოტებს ლაშქ მიწამდე ბრის ფრიალ ნაყოფი. ასეთია ბორის რაიონის ბორის ექსპერიმენტული მეურნეობის, ჭიწმისის სანერგე მეურნეობის, სოფელ ტყვიავის კოლმეურნეობის ბაღები. იგრძნობა, რომ აქ საქმისათვის გული შესტკივეთ და კარგადაც იცოდნენ. ბალიზეა ზრუნვის ესოუნად ეზი მოსავალს იძლევიან — ჰექტარზე 150-200 ცენტნერ მაღალხარისხოვან ხილს.

მაგრამ არის საქმის მეორე მხარეც. თუმცა პრაქტიკულად ერთნაირი ნიადაგი და კლიმატური პირობები აქვთ, მაგრამ ამავე რაიონის სოფელ დიღის კოლმეურნეობა ოღრს ჰექტარზე 20 ცენტნერ ხილს, სოფლების ბერშუეთისა და მეჯვრისხევის კოლმეურნეობები კი საშუალოდ 18 და 21 ცენტნერს.

აი მაგალითები, როცა ბაღები სრულიად მოუვლელია, როცა მებაღეობაში საქმის ვითარებით ნაკლებად არიან დაინტერესებული მეურნეობათა ხელმძღვანელები, პარტიული, საბჭოთა მუშაკები. შარშან ბაღების საშუალო მოსავლიანობამ შეადგინა: ახალციხის რაიონში — 21 ცენტნერი, დუშეთისა — 19, აჯარის ას რესპუბლიკაში — 17, ადიგენის რაიონში — 16, ქიზიყისა — 13, ზესტაფონისა — 11, სიღნაღისა — 10, ქალაქ წყალტუბოს ზონაში — 9, საჩხერისა და სიგნაღის რაიონებში — 7. დაბალი ხაზით ამ სიის გაგრძელება შეიძლება. გასული წლის გეგმები ვერ შეასრულეს ახალციხის, ადიგენის, ქარელის, ლაგოდეხის, საგარეჯოს, გორდასნის, მარნეულის, ბოლნისისა და სხვა რაიონების, აგრეთვე სამხრეთ ოსეთის ავტონომიური ოლქისა და სხვა რაიონების, აგრეთვე სამხრეთ ოსეთის ავტონომიური ოლქისა და აფხაზეთის ასს რესპუბლიკის მეურნეობებმა. მთ მთლიანად სახელმწიფოს დაეკარგა 27 ათასი ტონა ხილი.

რა არის ამ საგალობელ მდგომარეობის მიზეზი? როგორც რესპუბლიკის სოფლის მეურნეობის სამინისტროსა და საქართველოს სსრ სახელმწიფოთა მიერ ამას წინათ მოწყობილმა ბაღების დათვალიერებამ ცხადყო, მიზეზი რამდენიმეა. და ყველას განსაბრობებს ძირითადად ისეთი ფაქტები, როგორიცაა უყაირათობა, ინერტულობა, ფესვების დარღვევა, სამეზობლოს ბალის ბერეკვა, მეჭანიზაციის დაბალი დონე. და ეს მაშინ, როცა რესპუბლიკაში ფართო ფრონტით გაჩაღდა სოციალისტური შეჯიბრება სკკპ ცენტრალური კომიტეტის 1982 წლის მაისის პლენუმის გადაწყვეტილებათა შესრულებისათვის, სასურსათო პროგრამის განხორციელებისათვის, რომელშიც მებაღეობას, მევენახეობასა თ ა ნ, სუბტროპიკულ მიწათმოქმედებასთან, მეცხოველეობასთან ერთად უმნიშვნელოვანესი როლი განეკუთვნება.

გასული წლის შედეგები და 1983 წლის ამოცანები ვახებიულ ქარელში ჩამართული მეხილეებისა და ადამმოშავებელი მრეწველობის მუშაკთა რესპუბლიკურ შეჯრებაზე, რომელშიც მონაწილეობდნენ პარტიული სოფლო, რაიონული და საქალაქო კომიტეტების მდივნები, სოფლისა და ხილბოსტნეულის მეურნეობის, მელიორაციისა და წყალთა მეურნეობის სამინისტროების, სახალხო კონტროლის კომიტეტის, სოფლეტექნიკისა და სოფლქიმის ხელმძღვანელები, აგროსამრეწველო გაერთიანებათა თავმჯდომარეები, საბჭოთა მეურნეობების დირექტორები და კოლმეურნეობების თავმჯდომარეები, წარმოების მოწინავენი, მეცნიერები და სპეციალისტები.

შეჯრებაზე მოხსენებები გააკეთეს საქართველოს სსრ სოფლის მეურნეობის მინისტრმა გ. მგელაძემ და რესპუბლიკის ხელოსნურეულის მეურნეობების მინისტრმა თ. ჯაბადარმა.

საზოგადოებრივი მეურნეობები ჩვენი ეკონომიკის საფუძველია. სწორედ მათ უნდა განსაზღვრონ პოლიტიკა დარგში, მაგრამ, როგორც მომხსენებლებმა აღნიშნეს, შარშან დამზადებული 420,2 ათასი ტონა ხილიდან 69 პროცენტი მიღებულია მოსახლეობის საკარმიდამო ნაკვეთებზე. მეხილეობის 63 რაიონიდან მხოლოდ ექვსმა შეასრულა გეგმა.

ეს და სხვა ფაქტები მოწმობს, რომ რესპუბლიკის პარტიისა და მთავრობის მიერ დაყენის ინტენსიფიკაციის ღონისძიებათა განხორციელების მეუხედველად, იგი ჩამორჩება დღეკვანდელ მოთხოვნებს. არადა, გამოიყენებელი რეზერვები ხომ ყოველ რაიონში, ყოველ მეურნეობაშია. ეს არის მიწათმოქმედების კულტურის ამაღლება, მცირეპროდუქტიული ბაღებში მოუმაობის მოწინავე ხერხების გამოყენება და სხვები.

ბევრი რამ არის დამოკიდებული მეცნიერებზე, ოქვა შეჯრებაზე. მათი როლი განსაკუთრებით იზრდება ამინდის პირობებთან დაკავშირების დროს, რომელიც უარყოფით გავლენას ახდენს ნარგავებზე და ბაღები განსაკუთრებულ მოვლას, საგულდაგულო მეურნეობას მოითხოვს. ბაღებს სჭირდება ახალი გეოგრაფიულებული ჯიშის ვაშლი, მსხალი, ქლიავი, ატამი, თანამედროვე სპეციალური ტექნიკა. მეტად მნიშვნელოვანია განვაახლოთ ძველი, ამორტიზებული ბაღები, მეტი ყურადღება დავუთმოთ ახალგაზრდა ნარგავებს.

მაგრამ მარტო რაოდენობრივი მხარე როდი წყვეტს პრობლემას. მისი უმნიშვნელოვანესი შემადგენელი ნაწილია პროდუქციის ხარისხის საკითხის გადაწყვეტა. იგი ფასეთისა უნდა იყოს. შეჯრებაზე მოიყვანეს ბაღების ბოლოდროინდელი დაბალხარისხოვანი პროდუქციის მიღების მაგალითები, გააანალიზეს ამის მიზეზები. მეურნეობებს, რომლებიც არასტანდარტული პროდუქციას იძლევიან, ზარალი ადგებათ — ეარგავენ დიდ ფულად თანხებს. ეს კი, თავის მხრივ, გავლენას ახდენს ეკონომიკაზე.

ორატორებმა დიდი აღშფოთებით მოიყვანეს ფაქტები, როცა მეურნეობათა ზოგიერთი ხელმძღვანელის სრული გულგრილობისა და უპასუხისმგებლობის გამო ხდება სოციალისტური საკუთრების დაკარგვა. ყველა, ვინც ჩვენს რესპუბლიკას არცხვენს, მკაცრად უნდა დაისაჯოს.

მეხილეობის განვითარების პრობლემა ვერ გადაწყდება აგროსამრეწველო გაერთიანებებმა მეურნეობის პარტნიორებად — გადამმუშავებელი მრეწველობის სამსახურების, დამამზადებელი, სატრანსპორტო და სხვა ორგანიზაციების მონაწილეობის გარეშე, ბაზგასმით აღინიშნა შეჯრებაზე. სწორედ მათი მჭიდრო ურთიერთკავშირი, ზუსტი და გეგმიანი ურთიერთმოქმედება გადამწყვეტ ფაქტორად განსაზღვრავს საქმის წარმატებას. თანამეურეობა ხელმძღვანელს უნდა დაეცალოს პერსონალური პასუხისმგებლობა მინდობილი სამუშაო უბნისათვის. მუშაობა მაღალ პასუხისმგებლობას უნდა მივაწოდოთ ოკეანდღეს, როცა ხილის კონვეიერი ძალას იკრებს, როცა ფაქტობრივად წყდება წლის გეგმა-ვალდებულებათა ბედი. ეს გეგმა-ვალდებულებანი კი დიდია. საკმარისია აღინიშნოს, რომ მიმდინარე სეზონში მარტო კურკოვანი ხილი 77 ათასი ტონა უნდა დამზადდეს. ეს დამამზადებლებისაგან მეტად დაძაბული, ერთსულოვან და რიტმულ მუშაობას მოითხოვს.

შეჯრების მონაწილენი შეეხებნენ საკავშირო ფონდში პროდუქციის გაგზავნის საკითხებს. აღინიშნა, რომ „საქსოფლდამზადების“ გაერთიანებამ და მისმა ადგილობრივმა ფილიალებმა, კერძოდ, გორის გაერთიანებამ გარკვეული მუშაობა გასწიეს ქვიტაწყის ქალაქებისა და სამრეწველო ცენტრებისათვის სულ უფრო მეტი ხილის მისაწოდებლად.. რესპუბლიკის დამამზადებელთა უმნიშვნელოვანესი ამოცანაა უზრუველყოფა, რომ რიტმულად იმუშაოს კონვეიერმა: ბალი-ტრანსპორტი-მაღაზია, უთუოდ შესრულდეს საკავშირო ფონდში ხილის გაგზავნის დაგალებანი.

ბევრი რამ უნდა გაკეთდეს საკონსერვო მრეწველობის მუშაკებმა, აღინიშნა შეჯრებაზე. უნდა დაიქნეთ ნედლეულის და გამამზადებელი საწარმოთა ფორმალური დაშორების ფაქტორი, კომპლექსის ასორტიმენტი, მოგებიანობა ხორცსაფფასებელ კონსერვების მასობრივი გამოშვება.

მიმდინარე წელი რესპუბლიკის სოფლის მშრომელებისათვის მეტად ჰასუხსაგენია. და არა მარტო იმიტომ, რომ გმირული, თავდადებული შრომით გვიშველეს მეურნეობრიობის სხვადასხვა დარგში მეტად ცუდი ამინდის პირობებით გამოწვეული ჩამორჩენის დაძლევა. დიდნინშენელოვან გამოცდას აბარებს რაიონის აგროსამრეწველო გაერთიანებაში შემაგალი ყველა სამსახური. თითოეული მხვნელ-მთესველის, გადამმუშავებელი მრეწველობის თითოეული მუშაკის მოვალეობაა ყოველი ღონე იხმაროს, რათა რესპუბლიკამ სსრ კავშირის შექმნის მე-60 წლისთავის წელს, როგორ ყველაზე ხორციელდება სასურსათო პროგრამა, პირნათლად შეასრულოს სოფლის მეურნეობის სხვადასხვა დარგის, მთ მორის ხილის წარმოებისა და დამზადების გეგმა და სოციალისტური ვალდებულებანი.

შეჯრების მონაწილეებმა მიიღეს მიმართვა მეხილეებისა და გადამმუშავებელი მრეწველობის მუშაკებისადმი.

შეჯრების შედეგები შეაჯამა საქართველოს კომპარტიის ცენტრალური კომიტეტის მდივანმა ჯ. პატაშვილმა.

შეჯრების მუშაობაში მონაწილეობდნენ საქართველოს სსრ მინისტრთა საბჭოს თავმჯდომარე ს. ფალავანდიშვილი, საქართველოს კომპარტიის ცენტრალური კომიტეტის სოფლის მეურნეობის განყოფილების გამგე ლ. ზაქაიძე, საქართველოს კომპარტიის ცენტრალური კომიტეტის მელიორაციისა და წყალთა მეურნეობის განყოფილების გამგე გ. ს. მამაცაშვილი.

ეროვნული ბიბლიოთეკა

აბიტურიენ

პარტიული ცხოვრება: პირველადი ორგანიზაციის ავტორიტეტი

დრო განსჯისა და მოქმედებისა

ვოსდა ისე, რომ პირველადი პარტორგანიზაციის მდივანთა პირველი რესპუბლიკური კრების წინა დღეებში სხვა ამხანაგებთან ერთად მონაწილეობა მივიღე თელავის რაიონის სანაორის კოლმეურნეობის პირველადი პარტორგანიზაციის ბაზაზე გამართულ სექციურ მუშაობაში. როგორც ცნობილია, კრების ამავე მონაწილე ჩვენი რესპუბლიკის სხვადასხვა მოწინავე წარმოება-დაწესებულების ბაზაზე მოწყობილი ასეთ სექციურ მუშაობაში, სადაც საქმიანი მსჯელობა, აზრთა გაზიარება გაიმართა ჩვენი ყოველდღიური საქმიანობის მრავალ მნიშვნელოვან საკითხზე. ეს კრების რეკომენდაციებთან ერთად ძალიან დაგვეხმარება ჩვენს შემდგომ მუშაობაში.

ეს ექვგარეშეა, მაგრამ ვიდრე უშუალოდ ამ კრების შთაბეჭდილებებზე, მისი მოთხოვნებიდან გამოტანილ დასკვნებსა და ამის მიხედვით გათვალისწინებულ ჩვენს საქმიანობა-ზე ვისაუბრებდე, რამდენიმე სტატისტიკა მინდა ვთქვა, თუ რატომ დაიფიქრა ზემოთნაბეჭდი ფაქტით ჩემი წერილი.

საქმე ის არის, რომ ამ სამიოდ წლის წინათ სწორედ სანაორელებმა ელჩის რაიონის სოფელ ზზორის შრომელებთან ერთად გამოიჩინეს შესანიშნავი ინიციატივა დეკემბრის „მაგისტრალებს — ლამაზი იერი, სოფლებს — მაღალი კულტურა“ (ლოზუნგი ეიდეოდ ამ ლონიერ სოფელს მოიფენოდნენ მუშაობის მარჯვენით მოწეული სიკეთის ავლენ), ამ თვისებობას ერთსულოვნად გამოეხმაურნენ ჩვენი სოფლის კომუნისტები, შრომელები. თუმცა ისინი არც მანამდე აღელბდნენ საქმეს ხელს, მაგრამ მაა შემდეგ ოერო ბაიორაციეს გარეკა იმისათვის, რომ უფრო ლაბარი და ავთეიდოფულობი გამხდარიყო ინგორი. შედეგაც ეკრგია: უკვე 1980 წელს ჩვენმა სოფელმა გაიმარჯვა რესპუბლიკურ დათვალიერებაში, ხოლო შარშან საკავშირო დათვალიერების ბესეტი ბრიზორი ბანდა.

ამ ფაქტით, უფროსებად, იმიერ ტრაკეკ, დავიწყო წერილი, რომ მეჩვენებინა, სასოფლო-სამეურნეო წარმოების დონის განუხრელ ამაღლებასთან ერთად თუ როგორ იზრდება და სასაკეთოდ იცვლება ჩვენი სოფლის სახე, უმჯობესდება მისი შრომელი ადამიანების შრომისა და ყოფაცხოვრების, კულტურული დასვენება-გართობის პირობები. აი ფაქტებიც: ჩვენი კოლმეურნეობა რომ ეკონომიკურად ძლიერია, ამაზე უკეთ ერთი ასეთი მონაცემი მეტყველებს: ჩვენთან უკვე კარგა ხანია მიიხსნა ფუნაბეულის დენადობის პრობლემა. პირიქით, ჩვენთან ეზორებიან მუშაობს. ხოლო იმის საილუსტრაციოდ, თუ როგორია ჩვენი შრომელების საყოფაცხოვრებო და კულტურული პირობები, ასეთ მაგალითებს მოვიყვანდა: ყოველი კოლმეურნის საშოალო თვიურმა გამომუშავებამ 288 მანეთი შეადგინა, ყოველი კაცდღის ღირებულებამ — 17 მანეთი. კოლმეურნეთა შვილებს გაბაბგრძლებულ დღის სკოლასა და საბავშვო ბაღში უფასო კვება აქვთ. გადაწყვეტილი გვაქვს საკუთარი სახლებით დავიწყოთ რვაწლიანი სკოლას, საბავშვო ბაგა-ბაღის და სხვა ობიექტების შენებლობა...

დიახ, სალაპარაკო და თვამოსაწონი, ჩვენდა სასიხარულოდ მართლაც ბევრი გვაქვს. გადაკმაბებული არ ვქნება, თუ ვიტყვით, რომ ყოველივე ამაში ძალზე დიდი კოლმეურნეობის 124-კაციანი პირველადი პარტორგანიზაციის როლი, რომელიც ავტორიტეტულად მოეძიება და რაზმავს შრომელებს კოლმეურნეობის წინაშე მდგომი ამოცანების წარმატებით ხორციშესმისათვის.

თავის მხრივ პარტიული კომიტეტი ყოველნაირად ცდილობს გააძლიეროს კომუნისტთა მეწინავეობა სასოფლო-სამეურნეო საქმიანობის ყველა უბანზე. ამ მიზნით კომუნისტთა 85 პროცენტი უშუალოდ მაღრიალეური დოკლათის წარმოების სფეროში ოეკეწრს. ამასთანავე მათი პასუხისმგებლობის ამაღლების მიზნით პარტიულ კრებებსა და პარტიული კომიტეტის სხდომებზე პერიოდიულად ვისმენთ კომუნისტთა ანგარიშებს გაწეული მუშაობის შესახებ, ვამოწმებთ, თუ ვინ როგორ ასრულებს პარტიულ და საწარმოო დავალებებს, როგორ სრულდება მიღებული დადგენილებები და სხვა. მაგრამ ჩვენი ერთ-ერთი უმთავრესი საზრუნავი ის არის, რომ განვავითაროთ და ყოველმხრივ დავიცვათ მზარა კომუნისტთა თვისებებს, სასიკეთო წამოწყებებს, უფრო ავამაღლოთ მათი პერსონალური პასუხისმგებლობა და დაინტერესება საერთო საქმის წარმატებისათვის.

ასეთმა მუშაობამ ნაყოფიც კარგი გამოიღო. მაგალითად, პირველი უბნის პირველმა პარტიულმა ჯგუფმა, რომელსაც ოქტომბრის რევოლუციის ორდენოსანი ე. ქაიკაციელი ხელმძღვანელობს, თავის კრებაზე გადაწყვიტა, რომ მის ყოველ წევრს ამოოუკანებენ, მიგდებულ ადგილებში დაემზადებინა თფთო ტონა უხეში საკვები. ამ წამოწყებას მხარი აუბეს ყველა საბრიგადო პარტორგანიზაციის, პარტიული ჯგუფის კომუნისტებმა. აი შედეგიც: უკვე პირველსავე წელს დამზადდა 300 ტონაზე მეტი თივა. ხოლო იმისათვის, რომ წარმოიდგინონთ, თუ რა-ოდენ დიდი მნიშვნელობა ჰქონდა ამას ჩვენთვის, უნდა აღვნიშნოთ, რომ მანამდე წლების მანძილზე კოლმეურნეობას სხვა რესპუბლიკებიდან შემოჰქონდა ძვირადღირებული, ნაკლებუნაოფიანი ლორის ბორკით, მუშამოსამსახურეები ადგილობრივი წარმოების დიდძალ ხორცს იღებდნენ დღესასწაულების წინა დღეებში. ერთი სიტყვით, დაარსებიდან მეურნეობამ საზოგადოებრივი კვების ქსელს სარეალიზაციოდ ათობით ტონა ხორცი მიაწოდა, რითაც გაუჯობესდა მუშათა სასადილოში დამზადებული კერძების ხარისხი, გაიაფდა მისი ღირებულება და მოიმარგებელიც კმაყოფილი დარჩა.

თუმცა ამ საქმეს ბევრი დაეჯარაბა დასაჭირდა. დამხმარე მეურნეობაც მუშაობს არასტროს დაავიწყდებათ 1977 წლის დეკემბრის ის დღე, როცა ფერმაში საწარმოო გაერთიანება „საქმეკანაბრის“ მაშინდელი დირექტორის ბრძანების ტექსტ-მომარჯვებული კომისია გამოცხადდა. კომისიის თავმჯდომარემ შაბტის უფროსს უსაყვედურა: „შენი საქმეა ქვანახშირის ამოღება და არა ლორების გამოკვლება“. შემდეგ კომისიამ ჯერ ყველაფერი დეტალურად აღწერა, აქტი გაფორმა, მერე სატვითო ატომანქანის ბარაზე მოათავსეს 49 ქუბი, 2 კერატი, 12 ბუჭვაკი, 51 ბოკი და ხორცკომბინატში გაგზავნეს დასაკლავად, ხოლო მეღორეობის ფერმის შენობას დიდი ბოქლომი დაადეს.

წინდაუხედავ ხელმძღვანელთა ასეთმა გადაწყვეტილებამ მეშახტეთა კოლექტივის კანონიერი აღშფოთება გამოიწვია. ამ უცნაურობის წინააღმდეგ ხმა აღიმაღლა შახტის სამეურნეო და პარტიულმა ხელმძღვანელობამ. საქმეში ჩაეფინა „კომუნისტიც“ ჩარია. მის ერთ-ერთ ნომერში დაიბეჭდა კრიტიკული წერილი სათაურით „ფრთაშეკვეცილი წამოწყება“.

სიაზლე, როგორც ხშირად ხდება, ამჯერადაც სიცოცხლესწორანი აღმოჩნდა. ექთიერმობილი მიზანს ხორცი შეესწა. მეღორეობის ფერმამ 1978 წლის გაზაფხულზე კვლავ აღორძინება დაიწყო. მეშახტე ენთუზიასტებმა კიდევ უფრო ენერგიულად მოკიდეს ხელი დამხმარე მეურნეობის ვანვითარებას. ამ საქმეში ინჟინრებმა შეიძენეს ეკონომიკურად ეფექტიანი ინკუბატორი, „გაფართოების ორიგინალური პროექტი, რომელიც 14969 მანეთის დაანგარიებას ითვალისწინებდა. მეშახტეთა ბრიგადებმა ბევრი საბუშო უსასყიდლოდ შეასრულეს. ძველი ფერმის ეზოში მოკლე ხანში აშენდა ღორების ახალი სასუქებული პუნქტი, მცირე ტევადობის სასაწყობო მეურნეობა, მოსამსახურე პერსონალის საცხოვრებელი ნაგებობა, სასაკლაო და საკვების დასამზადებელი სამკერო. სასუქებელ პუნქტში დამონტაჟდა დარწყურებისა და საკვების დარიგების მექანიზაციის საშუალებები.

ფერმა დაკომპლექტდა კვალიფიციური, საქმის მცოდნე მუშაკებით. ღორების მოშენების საქმეს ხელი მოჰკიდეს ნ. ფანიუოლიმ, ვ. სალარიძემ, ი. სახეჩიძემ, დ. ტოფაძემ და ვეტექიმმა თ. ჭანტურიძემ. მეურნეობას კვლავ სათავეში ჰაუდგა მეცხოველეთ ენთუზიასტი ბ. ბარათაშვილი.

ბოლო სამი წლის მანძილზე აქ მეღორეობა კიდევ უფრო აღორძინდა. დამხმარე მეურნეობამ აწარმოა 221 ცენტნერი ღორის ხორცი. თითოეული კილოგრამი ხორცის წარმოება ფერმას „ზარ“ მანეთი და 89 კაპიკი დაუჯდა. ისაბება ღონისძიებები იმისათვის, რომ პროდუქცია კიდევ უფრო გაიაფდეს. ამას ხელს შეუწყობს საკვები ბაზის განმტკიცება.

ფერმისთვის მტკიცე საკვები ბაზის შექმნაში კარგი საშეფო დახმარება გაწევდა შეუძლია ქალაქის მეშვიდე საშუალო სკოლას, რომელიც შახტის ტერიტორიაზე მდებარეობს. მოსწავლეპიონერებმა სეზონში უნდა შეაგროვონ საკვები, რომელიც ბლომად არის ქალაქის ირგვლივ მდებარე ტყეებში. ეს მაღიერი საკვები სასურსათო პროგრამის განხორციელების სამსახურში უნდა ჩადგეს.

მეტი ყურადღება უნდა მიექცეს აგრეთვე მეცხოველეობა მუშაობის პირობების გაუმჯობესებას, მათს მატერიალურ და მორალურ წახალისებას.

ვ. ცირეკიძე.

„კომუნისტის“ სპ. კორ.

ბანაპარიციელობის სკკ ცენტრალური კომიტეტის მბილისი კალინინის გამგეობა ეუფლებელი ადამიანები

კონტროლზეა ეკითხვა-ველთა ფერილები

რედაქციის უპასუხებენ

სოფელს გზა ჰირდება

„კომუნისტის“ რედაქციაში გამოგზავნილი წერილში სამაგალო ომის მონაწილეები ი. ბაბაშვილი, ს. ჯაჯანელი და სხვები გვეტყობინებდნენ, რომ ონის რაიონის სოფელ ჯაღამში მისასვლელი გზა უვარგისია, არ ადგილ ავტობუსი.

აძის შესახებ ონის სახალხო დეპუტატთა რაისაბჭოს აღმასკომის თავმჯდომარე **დ. მეტრეველი** გვწერს:

— რაიონის საგზაო-საწარმოო სამმართველოს მიერ აღნიშნული გზა სისტემატურად რემონტდება და გამგარეულია. შარშან აქ 28 ათასი მანეთის სარემონტო სამუშაოები შესრულდა. მაგრამ, ინის გამო, რომ მშენებლებს არ გააჩნიათ სათანადო ტექნიკა, არ ხერხდება სორ-გადამ. შისა და რაიონის მთელი რიგი სოფლების მისასვლელი გზების კეთილმოწყობა, რესპუბლიკის საავტომობილო ტრანსპორტის საშინაურო-ტექნიკურ ბაზაზე დღემდე ვერ მიიღო ორი მრავალფეროვანი მიკროავტობუსი მოსახლეობის მოთხოვნათა დასაკმაყოფილებლად.

1981 წელს შედგა სორ-გადამ. შის გზის მშენებლობის პროექტი, რომელის სახარჯთაღრიცხვო ღირებულება 472 ათასი მანეთია. ყოველ ღონეს ხმარობენ ინმსგავის, რომ ახალი კეთილმოწყობილი გზა დროულად ჩაგდეს მწყობრში.

პარტიის ონის რაიკომის მიურომ ხორის საბჭოთა მეურნეობის დირექციას დაავალა გადამ. შის უბანს მიამაგრის ერთი სატვირთო მანქანა მოსახლეობის მომსახურების მიზნით.

ბაღვშვთა ბაგას შეკეთება უნდა

მარნეულის რაიონის სოფელ წოფის საბავშვო ბაგის გამგე **ბ. ბურნაძე** რედაქციას დამპირებდა თხოვდა საბავშვო ბაგის დაზიანებული შენობის შეკეთებაში.

პარტიის მარნეულის რაიკომის პირველმა მდივანმა **ო. შეგარეშვილმა** გვაცნობა, რომ აღნიშნული საბავშვო ბაგის შენობის სახურავი მართლაც დაზიანებულია, შესაკეთებელია სამწარეულოს კედლები, იატაკი.

ჩვენი თხოვნით რუსთავის მეტალურგიულ ქარხნის ხელმძღვანელობამ (წოფის საფოსტო კიბეკვების სამმართველო) და აღნიშნული ბაგა მთ ეკუთვნით) მიიღო სათანადო ზომები. უკვე შედგენილია კაპიტალურ რემონტის ხარჯთაღრიცხვა და მალე შეკეთებასაც შეუდგებიან.

1 სექტემბრისათვის სოფელ წოფის საბავშვო ბაგა სრულ წესრიგში იქნება.

ბაგაბაღის, ეკლესიის, ...

საერთაშორისო ლიდაბილის ჟურნალი სტოვრება

საკდესისა და ახალი ამბების საკვანძოს კორესპონდენტები გვატყობინებენ

ფაქტები მოვლენები

უშიშროების საბჭოში

რეზოლუცია მოითხოვს: დაუყოვნებლივ გაიგზავნონ

გეირუთში გაერთიანებული ერების ორგანიზაციის

მეთვალყურეები

ნიუ-იორკი. **უშიშროების საბჭომ, რომელიც სახლრიფოდ მოიწვიეს ლიბანის მთავრობის თხოვნით, მიიღო რეზოლუცია. იგი ავალებს გაერთიანებული ერების ორგანიზაციის გენერალურ მდივანს დაუყოვნებლივ გაგზავნოს ბეირუთის რაიონში გაერთიანებული ერების ორგანიზაციის მეთვალყურენი.** საბჭომ დაადასტურა თავისი ადრინდელი რეზოლუციები, კერძოდ, ხუთშაბათს მიღებული, რომელიც ისრაელის მთავრობისაგან მოითხოვს დაუყოვნებლივ მოხსნას ბეირუთის ბლოკადა. ახალ რეზოლუციაში უშიშროების საბჭო კვლავ მოითხოვს ლიბანში ცეცხლის და ყოველგვარ საომარ მოქმედებათა შეწყვეტას.

ამავე დღეს, ოთხსაათიანი ვადის გასვლის შემდეგ, გენერალურმა მდივანმა წარადგინა მოხსენება უშიშროების საბჭოს მიერ მიღებული რეზოლუციის შესასრულებლად გადადგმული პირველი ნაბიჯების შესახებ. როგორც მოხსენებიდან ჩანს, ტელ-ავივი არ ჩქარობს დაუშვას ბეირუთში თავისი უანაღური აქციების გაერთიანებული ერების ორგანიზაციის ნდობით აღჭურვილი მოწმენი. როცა გენერალური მდივანის განკარგულებით გაერთიანებული ერების ორგანიზაციის ახლო აღმოსავლეთში დაზავების პირობების შესრულებისადმი სამეთვალყურეო შტაბის უფროსი გენერალ-ლეიტენანტი ე. ერსკინი (განა) ისრაელის საგარეო საქმეთა სამინისტროს ოფიციალურ წარმომადგენლებს შეხვდა, მთავარ გარკვეული პასუხი ვერ მიიღო. მათ განაცხადეს ამ საკითხს ისრაელის მინისტრთა კაბინეტი განიხილავსო.

ამავე დროს ლიბანის მთავრობამ და პალესტინის განთავისუფლების ორგანიზაციამ გაერთიანებული ერების ორგანიზაციას აცნობეს, რომ მზად არიან ყველა პირობა შეიქმნას უშიშროების საბჭოს რეზოლუციის შესასრულებლად.

ბეირუთი. ისრაელი აგრესორები, რომლებიც დასავლეთ ბეირუთის დამცველთა შეუთავარ წინააღმდეგობას წააწყდნენ და საგრძნობლად დაზარალდნენ, იძულებულ გახდნენ მეცხრედ დაეწყვიტათ ცეცხლი.

შევაჩეროთ გამალებული შეიარაღება!

მინისტრთა საბჭოს თავმჯდომარის ნ. ა. ხრუშჩოვის სახელზე მოვიდა ევროპის უშიშროებისა და თანამშრომლობის საერთაშორისო კომიტეტის თავმჯდომარის, თვალსაჩინო ბელგიელი საზოგადო მოღვაწის, „ხალხთა შორის მშვიდობის განმტკიცებისათვის“ საერთაშორისო ლენინური პრემიის ლაურეატის რ. გოორის წერილი და კომიტეტის მიმართვა ქალაქ ჰელსინკის სრულიად ევროპის თათბირის მონაწილე სახელმწიფოთა თავთრობებისადმი.

ნ. ა. ხრუშჩოვმა რ. გოორს გაუგზავნა პასუხი, რომელშიც, კერძოდ, ნათქვამია:

„საბჭოთა კავშირში გაგებით აღიარებენ მიმართვაში ჩამოყალიბებულ მოწოდებას — შეეგიზროთ გამალებული შეიარაღება და დავიცვათ ევროპა ბირთვული ომის საშიშროებისაგან, განვაგრძოთ ჰელსინკში დაწყებული პროცესი. ჩვენს ქვეყნის პოლიტიკა მშვიდობის შენარჩუნებისა და ბირთვული ომის თავიდან აცილებისათვის ეფუძნება ევროპაში, ისე მთელ მსოფლიოშიც, უმთავრესია. ამას დამაკერებლად მოწმობს გაერთიანებული ერების ორგანიზაციის გენერალური ასამბლეის განიხილვის მეორე სესიისადმი ლ. ი. ბრეჟნევის წერილი, რომელშიც სსრ კავშირმა ვალდებულება აიღო სსრ კავშირის ნებაყოფლობითი ერთეულური ნაბიჯი, ეტაპობრივად მოისპობა ბირთვული ომის წარმოშობის ალბათობა.

ცხადია, რომ ხალხთა მშვიდობისა და უშიშროების საქმეში, კერძოდ, ევროპაში, საბჭოთა კავშირის ამ ელვისმრავი აქციების შედეგად მნიშვნელოვანი წვლილი შეტანილი. საერთაშორისო გაერთიანებებს უფლება აქვს მოელოდეს შემზადერ ნაბიჯებს სხვა ბირთვული სახელმწიფოებისაგან.

საბჭოთა კავშირი იღებს როგორც საშუალო სიშორის, ისე ტაქტიკური ბირთვული იარაღისაგან ევროპის სრული ხსნისათვის. ამავე დროს ვიანგარიშებთ, რომ მზად ვართ თანდათანობით, მაგრამ ფიქტიურად — ისეთი ერთეულები — შევამციროთ ევროპაში ორივე მხარის — სსრ კავშირისა და ნატოს საშუალო სიმორის ბირთვული შეიარაღება.

ვისწრაფვით ამრეთვე მივალეწოთ მორიგების სტრატეგიული შეიარაღების შეზღუდვისა და შემცირების შესახებ, წამოვაყენეთ წინადადება, რომ ოსკე სსრ კავშირისა და ამერიკის შეერთებული შტატების სტრატეგიული დანიშნულების იარაღი ეკისრა პირველმა არ გამოიყენონ ბირთვული იარაღი. ძნელია გადაეჭარბებით შეეფასოთ ეს ნაბიჯი, თუ სხვა ბირთვული სახელმწიფოები მიბაძავენ ჩვენს მაგალითს, ფიქტობრივად მოისპობა ბირთვული ომის წარმოშობის ალბათობა.

ეს სულისკვეთებით ვიღებენ იმისთვის, რომ ევროპაში მიმდინარე საბჭოთა კავშირ-ამერიკის ჰელსაბარაკებაზე მივაწოთ სამართლიან, პატიოსნებასანმებებს. მაგრამ, არ შეიძლება არ დავინახოთ, რომ მოლაპარაკების დაწყება ჯერ კიდევ ყველაფერი როდია. გაეცალებთ უფრო მნიშვნელოვანია ამ მოლაპარაკებაზე დადებული შედეგების მიღწევა, მოლაპარაკება არ უნდა გახდეს ბაბილონელ შეიარაღების განკრძობის ნიადაგი.

ევროპის ხალხთა ინტერესები მოითხოვს ჰელსინკის საბოლოო აქტის დებულებებსა და პრინციპების თანამიმდევრულ განხორციელებას. საკადრისი პასუხი უნდა გაეცეს სრულიად ევროპის თანამშრომლობის პროცესისათვის ზიანის მიყენების ყოველგვარ ცდებს, რომელ დარბაზე უნდა ეხებოდეს ეს: პოლიტიკურს, სამეურნეო-ეკონომიკურს, კულტურულს თუ ჰუმანიტარულს. ჰელსინკის სულისკვეთების დამკვიდრებაში მნიშვნელოვანი წვლილია მიდრდის შენგრევის წარმატებით დამთავრება და განსაკუთრებით გადაწყვეტილების მიღება ევროპაში ნდობის განტკიცებისა და განიარაღების ღონისძიებათა შესახებ კონფერენციის მოწვევის თაობაზე. საბჭოთა კავშირი, ისევე როგორც ადრე, ყველაფერს იღონებს, რათა ხელი შეეწყოს დამთავრებას“.

უძლიერესია ნონა გაფრინდაშვილი

ჩვენი კორესპონდენტი ტელეფონით დაუკავშირდა ბად-კისინგენს (გფრ), სადაც უკვე დამთავრდა მოჭიდაობაკე ქალთა მსოფლიო პირველობის საზონათაშორისო ტურნირი. აი, სასიხარულო ცნობაც: ნონა გაფრინდაშვილმა ბოლო ტურის პარტიაში ბ. ხუნდი (გფრ) დაამარცხა, 12 ქულა დააგროვა და პირველი ადგილი დაიკავა. 11-11 ქულით მეორე-მესამე ადგილები გაინაწილეს კიეველმა ლიდია სემიონოვამ და ბულგარელმა ტატიანა ლუბჩანკომ. ამრიგად, გაფრინდაშვილმა, სემიონოვამ და ლუბჩანკომ მსოფლიო პირველობისათვის ბრძოლის გაგრძელების უფლება მოიპოვეს.

ძნელი მაგრები მოგველის

ივლისის ბოლო დღეს თბილისს „დინამომ“ მოსკოვში ადგილობრივ არმიელთან ზამაზრე ყვავილდა ორ ქულა მოიპოვა (3:2), ხოლო ჩემპიონატის მდგილების კიდევ ერთ-ერთ პრეტენდენტი კიევის „დინამო“ ზაზეთან (1:1). თბილისელებმა არმიელებან შეხვედრაში მეტად საჭირო ორი ქულა მოიპოვა (3:2), ხოლო ჩემპიონატის მდგილების კიდევ ერთ-ერთ პრეტენდენტი კიევის „დინამო“ ზაზეთან (1:1).

თბილისელებმა არმიელებან შეხვედრაში ასეთი შემადგენლობით ითამაშეს: გაბელია (ინანე), ანდღულაძე, ჩიკვაძე, ხინჩაგაშვილი, ბეჟირი, დარასელია, სვანაძე, სულამგელიძე, გუდაევი (ყვანია), ცაცა, შენგელია.

ფავლისური თბილისელებს ძირითადად სამდღიანი ინტერვალები 7 მატჩის გამართვა მოუწევთ და აქედან — 4 ჯასეთითი იქნება (საკავშირო ჩემპიონატის აგვისტოს კალენდარული მატჩების დაზუსტებულ განრიგს ჩვენი გაზეთის დღევანდელ ნომერში გთავაზობთ). ეტყობა, სწორედ ამ მატჩებში მოპოვებულმა, თუ დაკარგულმა ქულებმა გარკვეულწილად ნათელი უნდა მოპფინოს იმას, თუ რის შემძლეა თბილისის „დინამო“ საუკეთესო გუნდის სახელის მოპოვებისათვის მეტად ძნელ ბრძოლაში.

გადავხედოთ გათამაშების ცხრილს, რომელშიც გუნდების სატურნირო მდგომარეობა დღისათვის ასეთია:

	თ.	მ.	ფ.	წ.	ბ.	ქ.
„დნ.“ (ბ)	17	11	4	2	32-19	26
„არარატი“	17	8	6	3	24-18	22
„დნ.“ (თბ)	15	8	4	3	28-22	20
„მეტალი.“	17	8	4	5	18-12	20
„დნ.“ (კ)	17	7	6	4	25-15	20
„ფახთაკ.“	17	6	6	5	18-17	18
„ნერვპრი“	17	5	7	5	18-21	17
„ზენიტი“	17	5	7	5	16-19	17
„ყუბანი“	16	6	4	6	21-19	16
„ტორპ.“ (ბ)	16	6	4	6	15-13	16
„სპარტაკი“	16	5	6	5	20-16	16
„დნ.“ (ბ)	17	6	3	8	20-21	15
„ცსკა“	17	6	3	8	20-24	15
„ჩერნომ.“	17	3	9	5	15-17	15
„ნეფტჩი“	17	5	4	8	23-31	14
„ყაირათი“	17	4	6	7	20-27	14
„ტორპ.“ (კ)	17	3	5	9	18-27	11
„შახტიორი“	16	1	6	9	9-22	8

შეხვედრათა განრიგი

უმაღლესი ლიგის ფეხბურთელთა ვუნდების საკავშირო ჩემპიონატის აგვისტოში გასამართავი მატჩების დაზუსტებული კალენდარი ასეთნაირად გამოიყურება:

8 აგვისტო. „ზენიტი“—„არარატი“, **მინსკის „დინამო“ — თბილისის „დინამო“**, ცსკა — მოსკოვის „დინამო“, „შახტიორი“ — „ფახთაკორი“, „ყუბანი“ — „ყაირათი“, „ნერვპრი“ — „ნეფტჩი“, **„მეტალისტი“ — ქუთაისის „ტორპედო“.**

4. მოსკოვის „ტორპედო“ — „სპარტაკი“.

6. „ზენიტი“ — თბილისის „დინამო“.

7. „ჩერნომორეცი“ — კიევის „დინამო“, მინსკის „დინამო“ — „არარატი“, ცსკა — „სპარტაკი“, „შახტიორი“ — „ყაირათი“, „ყუბანი“ — „ფახთაკორი“, **„ნეფტჩი“ — „ტორპედო“**, „მეტალისტი“ — „ნეფტჩი“.

8. მოსკოვის „ტორპედო“ — მოსკოვის „დინამო“.

9. თბილისის „დინამო“ — „ზენიტი“.

12. „ჩერნომორეცი“ — „ზენიტი“.

13. „ფახთაკორი“ — „ნეფტჩი“, „ყაირათი“ — „მეტალისტი“, მოსკოვის „ყუბანი“, „არარატი“ — მოსკოვის „ტორპედო“, **თბილისის „დინამო“** — **ცსკა.**

14. „სპარტაკი“ — „შახტიორი“.

16. „ჩერნომორეცი“ — მინსკის **„ტორპედო“**, „ფახთაკორი“ — „მეტალისტი“, „ყაირათი“ — „ნერვპრი“, „არარატი“ —ცსკა, **თბილისის „დინამო“ — მოსკოვის „ტორპედო“.**

17. მოსკოვის „დინამო“ — „შახტიორი“.

23. მოსკოვის „ტორპედო“ — „ჩერნომორეცი“.

24. ცსკა — კიევის „დინამო“, „შახტიორი“ — „არარატი“, **„ყუბანი“ — თბილისის „დინამო“**, „ნერვპრი“ — „სპარტაკი“, „მეტალისტი“ — მოსკოვის „დინამო“, „ნეფტჩი“ — „ფახთაკორი“, **ქუთაისის „ტორპედო“ — „ყაირათი“.**

27. მოსკოვის „ტორპედო“ — კიევის „დინამო“.

28. „ზენიტი“ — მინსკის „დინამო“, ცსკა — „ჩერნომორეცი“, **„შახტიორი“ — თბილისის „დინამო“**, „ყუბანი“ — „არარატი“, „ნერვპრი“ — მოსკოვის „დინამო“, „მეტალისტი“ — „სპარტაკი“, „ნეფტჩი“ — „ყაირათი“, **ქუთაისის „ტორპედო“ — „ფახთაკორი“.**

სპორტული ორბიტა

ველოსიპორტი. მოსკოვში მიმდინარე საკავშირო ჩემპიონატში ორი მსოფლიო რეკორდი დაამყარა ტულელმა სერგე კოპლოვამ: 1 კილომეტრზე (1.00,279) და 500 მეტრზე რბოლაში (28,040).

ფუტბოლისტები. ეკვადორის ქალაქ გუაიაკილში გონძეულება მსოფლიო ჩემპიონატი წყალბურთში, ცურვაში, წყალტრამსა და სინქრონულ ცურვაში. საბჭოთა წყალბურთელებმა თავის ქვეჯგუფში ზედიზედ ორი მატჩი მოიგეს: ჯერ ავსტრალიელებთან (11:8) და შემდეგ ეგვიპტელებთან (16:1). ტრამპლინიდან ხტომაში ქალთა შორის უძლიერესის წოდება მოიპოვა მეგენ მეიერმა (აშშ) — 501,03 ქულა. საბჭოთა სპორტსმენები ირიხე სიდოროვა (468,03) და ანა ცირულნიკოვა (441,72) შესაბამისად მეოთხე და მერვე ადგილებზე გამოვიდნენ. ერთეულთა შორის სინქრონულ ცურვაში ყველის აჯობა ტ. რეესმა (აშშ). მეორე ადგილი წელად ხვდა კანადელ ჯ. კრაშკას, მესამე — იაპონელ მ. მოტოიოშის.

მეცადინეობა ლიტერატურის საკითხებზე

ბორჯომი. სანატორიუმ „ფირუზის“ ლიტერატურულ-მხატვრული კრიტიკის მაღალი მასია— ამ სათაურით ყურადღებას მკითხველს აცნობს საქართველოს კომპარტიის ცენტრალური კომიტეტის დადგენილებას „რუსულენაში ლიტერატურულ-მხატვრული კრიტიკის მდგომარეობისა და მისი შემდგომი განვითარების ღონისძიებათა შესახებ“. შემდეგ დაბეჭდილია ნ. ჯანსერიძის წერილი „აქტუალური ოსტატებთან მუშაობის სწორი ტონი“.

ყურნალი მკითხველებს სთავაზობს ე. ამაშუკელისა და ნ. მგალობლიშვილის მოხსენებებს, რომლებიც მათ წაიკითხეს საქართველოს არქიტექტორთა და მხატვართა კავშირების ყრილობებზე. ამავე თბილისის რეკონსტრუქციის გამოცდილებას გვაცნობს თ. კვირკველია. ნ. არველაძე კინოსახიობთა თეატრის შემოქმედებითს გზაზე ესაუბრება მკითხველებს.

„ქართული საბჭოთა პროფესიული მუსიკის სათავეებთან“—ასე ჰქვია ყურნალში დაბეჭდილ ლ. ქუთათელაძის წერილს. მხატვარ დიმიტრი თავაძის ნამუშევრათა პერსონალურ გამოფენას ეძღვნება ნ. ალადაშვილის წერილი „ქართული სცენოგრაფიის დიდოსტატი“.

რუბრიკით „დისკუსია, მუსიკა და მსმენელი“ თბილისის საკონცერტო ცხოვრებაზე საუბრობს ზ. შილაკაძე.

ყურნალში მკითხველები გაეცნობიან ავრეთვე ე. ოკუჯავას, მ. ნოზაძის, ლ. თაბუკაშვილის წერილებს ხელოვნების სხვადასხვა საკითხზე.

„საბჭოთა ხელოვნება“ № 7

გამოვიდა ყურნალ „საბჭოთა ხელოვნების“ მორიგი, მეშვიდე ნომერი. ლიტერატურულ-მხატვრული კრიტიკის მაღალი მასია— ამ სათაურით ყურნალი მკითხველებს აცნობს საქართველოს კომპარტიის ცენტრალური კომიტეტის დადგენილებას „რუსულენაში ლიტერატურულ-მხატვრული კრიტიკის მდგომარეობისა და მისი შემდგომი განვითარების ღონისძიებათა შესახებ“. შემდეგ დაბეჭდილია ნ. ჯანსერიძის წერილი „აქტუალური ოსტატებთან მუშაობის სწორი ტონი“.

ყურნალი მკითხველებს სთავაზობს ე. ამაშუკელისა და ნ. მგალობლიშვილის მოხსენებებს, რომლებიც მათ წაიკითხეს საქართველოს არქიტექტორთა და მხატვართა კავშირების ყრილობებზე. ამავე თბილისის რეკონსტრუქციის გამოცდილებას გვაცნობს თ. კვირკველია. ნ. არველაძე კინოსახიობთა თეატრის შემოქმედებითს გზაზე ესაუბრება მკითხველებს.

„ქართული საბჭოთა პროფესიული მუსიკის სათავეებთან“—ასე ჰქვია ყურნალში დაბეჭდილ ლ. ქუთათელაძის წერილს. მხატვარ დიმიტრი თავაძის ნამუშევრათა პერსონალურ გამოფენას ეძღვნება ნ. ალადაშვილის წერილი „ქართული სცენოგრაფიის დიდოსტატი“.

რუბრიკით „დისკუსია, მუსიკა და მსმენელი“ თბილისის საკონცერტო ცხოვრებაზე საუბრობს ზ. შილაკაძე.

ყურნალში მკითხველები გაეცნობიან ავრეთვე ე. ოკუჯავას, მ. ნოზაძის, ლ. თაბუკაშვილის წერილებს ხელოვნების სხვადასხვა საკითხზე.

ROGORI AMINDI IQNEBA AGVISTOSHI?

აგვისტო ჩვენი რესპუბლიკის ტერიტორიაზე ზაფხულის ბოლო, თანაც წლის ყველაზე ცხელი დროა: ჰაერის საშუალო ტემპერატურა იგულისთან შედარებით ერთი გრადუსით მაღალია, დაბლობ რაიონებში იგი მერყეობს 20-25 გრადუსის ფარგლებში, მთიან რაიონებში კი 17-დან 22 გრადუსამდე, მაგრამ ეალეკეულ წლებში იგი ნორმისაგან მკვეთრად განსხვავდება ხოლმე.

ყველაზე ცხელი დღეები, ალბათ, აგვისტოში იქნება და ტემპერატურის აბსოლუტურმა მაქსიმუმმა ბარში შეიძლება 38-41 გრადუსს მიაღწიოს, ხოლო მთიან რაიონებში — 29-35 გრადუსს. ამასთან, აბსოლუტურმა მინიმუმმა, ბარში შეიძლება 10-15 გრადუსამდეც დაიწიოს.

თბილისის ამინდის ბიუროს გრძელვადიანი პროგნოზის მიხედვით, ჰაერის საშუალო ტემპერატურა აგვისტოში რესპუბლიკის ტერიტორიის უმეტეს ნაწილში წლიურ ნორმასთან ახლოს იქნება (ნორმა, როგორც ზემოთ ეყო აღნიშნული, დაბლობ რაიონებში 20-25, მთებში 17-22, ხოლო მაღალმთიან რაიონებში 13-16 გრადუსია).

ამ თვეში ნალექების ჯამი დასავლეთ საქართველოს სამხრეთ სანაპირო რაიონებსა და კახეთში მოსალოდნელია ნორმაზე ნაკლები იყოს (ნორმა სამხრეთ სანაპირო რაიონებში 200-250 მმ, კახეთში — 30-70 მმ), ხოლო რესპუბლიკის დანარჩენ რაიონებში — ნორმაზე მეტი (ნორმა 100-150 მმ, ზოგან 30-50 მმ).

ვ. კოპლატაძე,
თბილისის ამინდის ბიუროს უფროსი.

გაზეთ „კომუნისტის“ ფოსტიერი ნოდარი ბაგოვა ხუთშაბათს, 5 აგვისტოს

რედაქტორი
ბ. ბედინეიშვილი.

● ესპანეთი

შეიქმნა ახალი პარტია

მადრიდი. ესპანეთის მთავრობის ყოფილმა მეთაურმა ადოლფო სუარესმა, **რომელიც გამოვიდა მმართველი დემოკრატიული ცენტრის კავშირის პარტიიდან, შექმნა თავისი პარტია — დემოკრატიული და სოციალური ცენტრი.**

ახალი პარტიის მანიფესტში, რომელიც ა. სუარესმა. აქ გამართულ ცერემონიალზე წაიკითხა, ხაზგასმით აოის ნათქვამი, რომ საჭირო ესპანეთის დემოკრატიის, ეროვნული სუვერენიტეტისა და სამოქალაქო ხელისუფლების მმართველობის დაცვა.

სურათზე: ისრაელის ელჩი ლ. ი. ბრეჟნევს მხვდურპალი ლიბანში.

საკდესის ფოტო.

● პანამა

ახალ პრეზიდენტს ფიცი დაადებინეს

პანამა. აქ ოფიციალურად გამოცხადდა, **რომ** გადადგა **პანამის პრეზიდენტი** არიხტიდეს **როი.** ეროვნული კრების თავმჯდომარის ხასელზე გაგზავნილ წერილში მან თავისი **გადაწყვეტილება** დაანაბუთა **„ცუდი ჯანმრთელობით“.**

ქვეყნის კონსტიტუციის შესაბამისად ქვეყნის პრეზიდენტი გახდა რიკარდო დე ლა ეასპიელა, რომელსაც ვიცე-პრეზიდენტი ასტი ეკავა. მას ფიცი დაადებინეს.

მოვალეობაში შესვლის ცერემონიალზე პანამის ახალმა პრეზიდენტმა განაცხადა, რომ გადაწყვეტილი აქვს „დაიცვას ტორხოსის იდეალები“ საგარეო და საშინაო პოლიტიკაში.

პანამის ვიცე-პრეზიდენტად დანიშნულია ხორხე ილიუეკა, რომელსაც საგარეო საქმეთა მინისტრის პოსტი ეკავა.

პანამის ეროვნული გვარდიის მთავარსარდლის ბრიგადის გენერალის ოუნეტ დარიო პარედესის რეკომენდაციებით ყველა მინისტრი, მთავრობის მაღალი თანამდებობის მოხელენი, აგრეთვე პანამის ელჩები საზღვარგარეთ — უნდა გადადგნენ. როგორც გამოცხადდა, მინისტრთა ახალი კაბინეტი სამ დღეში შეიქმნება.

ეროვნული გვარდიის სარდლობის გადაწყვეტილებით 7 დღით დაიხურა პანამის ყველა გაზეთი მათი პოლიტიკური ორიენტაციის მიუხედავად.

სატურნირო ორბიტა

ველოსიპორტი. მოსკოვში მიმდინარე საკავშირო ჩემპიონატში ორი მსოფლიო რეკორდი დაამყარა ტულელმა სერგე კოპლოვამ: 1 კილომეტრზე (1.00,279) და 500 მეტრზე რბოლაში (28,040).

ფუტბოლისტები. ეკვადორის ქალაქ გუაიაკილში გონძეულება მსოფლიო ჩემპიონატი წყალბურთში, ცურვაში, წყალტრამსა და სინქრონულ ცურვაში. საბჭოთა წყალბურთელებმა თავის ქვეჯგუფში ზედიზედ ორი მატჩი მოიგეს: ჯერ ავსტრალიელებთან (11:8) და შემდეგ ეგვიპტელებთან (16:1). ტრამპლინიდან ხტომაში ქალთა შორის უძლიერესის წოდება მოიპოვა მეგენ მეიერმა (აშშ) — 501,03 ქულა. საბჭოთა სპორტსმენები ირიხე სიდოროვა (468,03) და ანა ცირულნიკოვა (441,72) შესაბამისად მეოთხე და მერვე ადგილებზე გამოვიდნენ. ერთეულთა შორის სინქრონულ ცურვაში ყველის აჯობა ტ. რეესმა (აშშ). მეორე ადგილი წელად ხვდა კანადელ ჯ. კრაშკას, მესამე — იაპონელ მ. მოტოიოშის.

კინოკამერა არქეოლოგს დაჰყვება

უკანასკნელ წლებში ჩვენს რესპუბლიკაში დიდი ყურადღება ექცევა ისტორიული წარსულის კვლევას, უძველესი მატერიალური და სულიერი კულტურის გამოვლინებას, რაც ხელს უწყობს თანამედროვე საბჭოთა საქართველოს ახალ მიღწევებს.

ეს ფილმიც, რომელიც საქართველოს სამეცნიერო-პოპულარული და დოკუმენტური ფილმის სტუდიაშია შექმნილი სახელწოდებით „ქართული არქეოლოგია გუშინ, დღეს, ხვალ“, და რომლის პრემიერაც გუშინწინ გაიმართა საქართველოს ტელევიზიით, სწორედ კულტურული მემკვიდრეობის გადარჩენის, მისი მოვლა-პატრონობის დიდ პათოსს ეხმიანება.

ფილმი ასახავს ქართული არქეოლოგიის პირველ ნაბიჯებს, ქართველ არქეოლოგთა პირველი თაობის ღვაწლს, კაცრშია ძველი, უნიკალური დოკუმენტური კინოფოტომასალები, ვხედავთ გამოჩენილ ქართველ მეცნიერებს ეკ. ბოლიკოვს თაყაიშვილს, ივანე ჯავახიშვილს, სიმონ ჯანაშიას, ნიკო ბერძენიშვილს, გორგა ჩუბინაშვილს... და მაინც, ქართულ არქეოლოგიას იმ ხანების დღეანდელივით დიდი მასშტაბები არ ჰქონია, რადგან მყარი მატერიალურ-ტექნიკური ბაზა არ გააჩნდა.

ეს ფილმი ეეხება ამ ორგანიზაციის ნდობით აღჭურვილ ადამიანებს, ეს ფილმი ეეხება ადამიანებს, ეეხება ადამიანებს, ეეხება ადამიანებს,

საქართველოს სსრ მეცნიერებათა აკადემია

აცხადებს მიღებას ასპირანტურაში 1982 წლისათვის შემდეგ სპეციალობებზე:

I. წარმოებას

მოწყვეტით:

თბილისის ა. რაზმაძის სახელობის შრომის წითელი დროშის ორდენოსანი მათემატიკის ინსტიტუტი

დიფერენციალური განტოლებათა და მათემატიკური ფიზიკა.

ნ. მუსხელიშვილის სახელობის გამოთვლითი ცენტრი

გამოთვლითი მათემატიკა.

კიბერნეტიკის ინსტიტუტი

რადიოფიზიკა, ელექტრონიკა.

კ. ზავრიევის სახელობის სამშენებლო მექანიკისა და სეისმომედეგობის ინსტიტუტი

სამშენებლო მექანიკა; სამშენებლო კონსტრუქციები; სამშენებლო მასალები და ნაკეთობანი.

მანქანათა მექანიკის ინსტიტუტი

ავტომობილები და ტრაქტორები.

ე. მელიქიშვილის სახელობის ფიზიკური და ორგანული ქიმიის ინსტიტუტი

ფიზიკური ქიმია; კოლოიდური ქიმია.

არაორგანული ქიმიისა და ელექტროქიმიის ინსტიტუტი

არაორგანულ ნივთიერებათა ტექნოლოგია; ელექტროქიმიური წარმოება.

ი. ჭეთოთელაძის სახელობის ფარმაკოქიმიის ინსტიტუტი

ფარმაცევტული ქიმია და ფარმაკოგნოზია.

სსრ კავშირის 50-ე წლისთავის სახელობის მეტალურგიის ინსტიტუტი

ლითონთმცოდნეობა და ლითონთა თერმული დამუშავება; ლითონთა წნევით დამუშავება; ნახევარგამტარებისა და ელექტრონული ტექნიკის მასალების ტექნოლოგია.

ბოტანიკის ინსტიტუტი

ციტოლოგია.

ლ. დავითაშვილის სახელობის პალეობიოლოგიის ინსტიტუტი

პალეონტოლოგია და სტრატიგრაფია.

მცენარეთა ბიოქიმიის ინსტიტუტი

ბიოქიმია (მიზნობრივი საქართველოს სსრ კვების მრეწველობის სამინისტროსათვის).

ი. ბერიტაშვილის სახელობის ფიზიოლოგიის ინსტიტუტი

ადამიანისა და ცხოველთა ფიზიოლოგია.

ა. ნათიშვილის სახელობის ექსპერიმენტული მორფოლოგიის ინსტიტუტი

ადამიანის ანატომია.

ივანე ჯავახიშვილის სახელობის ისტორიის, არქეოლოგიისა და ეთნოგრაფიის ინსტიტუტი

ეთნოგრაფია; ეთნოგრაფია (მიზნობრივი სამხრეთ ოსეთის სამეცნიერო-კვლევითი ინსტიტუტისათვის).

ეკონომიკისა და სამართლის ინსტიტუტი

პოლიტიკური ეკონომია; ეკონომიკური მოძღვრებათა ისტორია; ეკონომიკა, სახალხო მეურნეობის მართვისა და დაგეგმვის ორგანიზაციის, მათ შორის სახალხო მეურნეობის დარგების მიხედვით; ალბათობათა თეორია და მათემატიკური სტატისტიკა; მათემატიკური მეთოდები და გამოთვლითი ტექნიკის გამოყენება ეკონომიკურ გამოკვლევებში, დაგეგმვაში და სახალხო მეურნეობისა და მისი დარგების მართვაში; ხალხთმოსახლეობის ეკონომიკა და დემოგრაფია; სისტემის სამართალი და კრიმინალოგია; შრომითი სამართალი; სამეურნეო სამართალი.

ფილოსოფიის ინსტიტუტი

დიალექტიკური და ისტორიული მატერიალიზმი.

დ. უზნაძის სახელობის ფსიქოლოგიის ინსტიტუტი

სამედიცინო ფსიქოლოგია.

ენათმეცნიერების ინსტიტუტი

სსრ კავშირის ხალხთა ენები (ქართული ენა).

შოთა რუსთაველის სახელობის ქართული ლიტერატურის ისტორიის ინსტიტუტი

ლიტერატურის თეორია.

II. წარმოებას

მოწყვეტლივ:

თბილისის ა. რაზმაძის სახელობის შრომის წითელი დროშის ორდენოსანი მათემატიკის ინსტიტუტი

მათემატიკური ანალიზი; გეომეტრია და ტოპოლოგია; მათემატიკური ლოგიკა, ალგებრა და რიცხვთა თეორია (მიზნობრივი სამეცნიერო-ტექნიკური ინფორმაციისა და ტექნიკურ-ეკონომიკური გამოკვლევათა საქართველოს სამეცნიერო-კვლევითი ინსტიტუტისათვის)

ნ. მუსხელიშვილის სახელობის გამოთვლითი ცენტრი

გამომთვლელ მანქანათა და სისტემათა მათემატიკური უზრუნველყოფა; გამოთვლითი ტექნიკისა და მართვის სისტემების ელემენტები და მოწყობილობები; გამომთვლელ ელექტრონულ მანქანებში, კომპლექსებსა და სისტემებში სტრუქტურათა და გამოთვლითი პროცესების ორგანიზაცია.

შრომის წითელი დროშის ორდენოსანი ფიზიკის ინსტიტუტი

პლაზმის ფიზიკა და ქმიი; დაბალი ტემპერატურის ფიზიკა; ელექტრონული ტექნიკა.

აბასთუმნის ასტროფიზიკური ობსერვატორია

ასტროფიზიკა.

გეოფიზიკის ინსტიტუტი

გეოფიზიკა.

ა. ჯანელიძის სახელობის გეოლოგიის ინსტიტუტი

ლითოლოგია.

ვახუშტის სახელობის გეოგრაფიის ინსტიტუტი

კარტოგრაფია; გეომორფოლოგია და პალეოგეოგრაფია; ფეომორფოლოგია, კლიმატოლოგია, ატმოსფერის ფიზიკა.

ჰიდროგეოლოგიისა და საინჟინრო გეოლოგიის სექტორი

ჰიდროგეოლოგია.

კ. ზავრიევის სახელობის სამშენებლო მექანიკისა და სეისმომედეგობის ინსტიტუტი

სამშენებლო მექანიკა; სამშენებლო კონსტრუქციები (2 ადგილი, აქედან ერთი მიზნობრივი საქართველოს სსრ სპეციალური ტრანსპორტისა და მისი ავტომატიზაციის სისტემების სახელმწიფო კომიტეტისათვის); სამშენებლო მასალები და ნაკეთობანი (მიზნობრივი საქართველოს სსრ სპეციალური ტრანსპორტისა და მისი ავტომატიზაციის სისტემების სახელმწიფო კომიტეტისათვის).

ნ. წულუკიძის სახელობის სამთო მექანიკის ინსტიტუტი

სამთო მანქანები; ნახშირის, მადნეული და არამადნეული საბადოთა მოწამლვადობა დამუშავება და ენერგეტიკა; საშახტო და ფეხქვეშა შენგებლობა; უსაფრთხოების ტექნიკა და ხანძარსაწინააღმდეგო ტექნიკა.

მართვის სისტემების ინსტიტუტი

ტექნიკური კიბერნეტიკა და ინფორმაციის თეორია.

მანქანათა მექანიკის ინსტიტუტი

მანქანების, ხელსაწყოთა და აპარატების დინამიკა და სიმტკიცე; თბოფიზიკა; თბოძრავები.

ე. მელიქიშვილის სახელობის ფიზიკური და ორგანული ქიმიის ინსტიტუტი

არაორგანული ქიმია; ფიზიკური ქიმია (2 ადგილი, აქედან ერთი ადგილი მიზნობრივია საქართველოს სსრ სასოფლო სამეურნეო ინსტიტუტისათვის); ნავთობის ქიმია და ნავთობქიმიური სინთეზი.

არაორგანული ქიმიისა და ელექტროქიმიის ინსტიტუტი

ელექტროქიმია; არაორგანულ ნივთიერებათა ტექნოლოგია; ელექტროქიმიური წარმოება.

სსრ კავშირის 50-ე წლისთავის სახელობის მეტალურგიის ინსტიტუტი

ფიზიკური ქიმია; სამსხმელო წარმოება; ლითონთა წნევით დამუშავება; მასალათა დიფექტოსკოპია; ფერადი ლითონებისაგან დაცვა; ნახევარგამტარებისა და ელექტრონული ტექნიკის მასალების ტექნოლოგია.

ბოტანიკის ინსტიტუტი

ბოტანიკა; გენეტიკა; მცენარეთა ფიზიოლოგია.

ბიოქიმიის ინსტიტუტი

ბიოქიმია.

ი. ბერიტაშვილის სახელობის ფიზიოლოგიის ინსტიტუტი

რადიობიოლოგია; ბიოქიმია; ბიოფიზიკა; ადამიანისა და ცხოველთა ფიზიოლოგია (მიზნობრივი საქართველოს სსრ მსუბუქი მრეწველობის სამინისტროსათვის).

ა. ნათიშვილის სახელობის ექსპერიმენტული მორფოლოგიის ინსტიტუტი

ალერგოლოგია და იმუნოლოგია; ციტოლოგია.

ივანე ჯავახიშვილის სახელობის ისტორიის, არქეოლოგიისა და ეთნოგრაფიის ინსტიტუტი

სსრ კავშირის ისტორია.

ეკონომიკისა და სამართლის ინსტიტუტი

პოლიტიკური ეკონომია; ეკონომიკის, სახალხო მეურნეობის ორგანიზაციის, მათ შორის სახალხო მეურნეობის დარგების მიხედვით (7 ადგილი, აქედან ორი მიზნობრივია, საქართველოს სსრ შენგებლობის სამინისტროსა და ბათუმის სამეცნიერო-კვლევითი ინსტიტუტისათვის); ალბათობათა თეორია და მათემატიკური სტატისტიკა; მათემატიკური მეთოდები და გამოთვლითი ტექნიკის გამოყენება ეკონომიკურ გამოკვლევებში, დაგეგმვისა და სახალხო მეურნეობისა და მისი დარგების მართვაში.

ფილოსოფიის ინსტიტუტი

დიალექტიკური და ისტორიული მატერიალიზმი; ფილოსოფიის ისტორია.

ენციკლოპედიის ინსტიტუტი

კავკასიური ენები.

შოთა რუსთაველის სახელობის ქართული ლიტერატურის ისტორიის ინსტიტუტი

სსრ კავშირის ხალხთა ლიტერატურა; ლიტერატურის თეორია.

კ. კეკელიძის სახელობის ხელნაწერთა ინსტიტუტი

ისტორიოგრაფია და წყაროთმცოდნეობა.

აფხაზეთის დ. გულიას სახელობის ენის, ლიტერატურისა და ისტორიის ინსტიტუტი

სსრ კავშირის ისტორია.

ასპირანტურაში წარმოებას მოწყვეტით მიიღებიან 35 წლამდე ასაკის, ხოლო წარმოებას მოუწყვეტლივ — 45 წლამდე ასაკის მოქალაქენი, რომლებსაც აქვთ უმაღლესი განათლება, არიან სპეციალობით სულ ცოტა, ორი წლის მეშაობის სტაჟი. 1982 წლის კურსდამთავრებულნი მისაღებ გამოცდებზე დაიშვებიან სასსპირანტო რეკომენდაციით.

ასპირანტურაში შემსვლელებმა განცხადება უნდა შეიტანონ 2 ცალად საქართველოს სსრ მეცნიერებათა აკადემიის ასპირანტურაში მიმღები ცენტრალური კომისიისა და ინსტიტუტის დირექტორის სახელზე, განცხადებას უნდა დაერთოს შემდეგი საბუთები:

1. კადრების აღრიცხვის ფურცელი ფოტოსურათით (ზომა (3X6);
2. ავტობიოგრაფია;
3. უმაღლესი სასწავლებლის დამთავრების დიპლომისა და მისი დანართის ასლი (ნოტარიალურად დამოწმებული);
4. ამონაწერი შრომის წიგნაკიდან;
5. გამოქვეყნებული შრომების სია; პირები, რომელთაც გამოქვეყნებული სამეცნიერო შრომები არა აქვთ, წარმოადგენენ სამეცნიერო მოხსენებას (რეფერატს) სპეციალურ საგანში. მეცნიერებათა აკადემიის პრეზიდიუმში შემოსატან ეგზემპლარს უნდა ახლდეს მომავალი მეცნიერი ხელმძღვანელის რეცენზია (ხელმოწერილი და დამოწმებული ბეჭდით);
6. სამეცნიერო საბჭოს რეკომენდაცია;
7. დახასიათება უკანასკნელი სამუშაო ადგილიდან ან უმაღლესი სასწავლებლიდან (ადმინისტრაციისა და საზოგადოებრივი ორგანიზაციების ხელმძღვანელების ხელმოწერით);
8. ცხონა ჯანმრთელობის მდგომარეობის შესახებ (ფორმა № 286).

ასპირანტურაში შემსვლელები მისაღებ გამოცდებს ბაძრებენ საკავშირო საგანში, სკკპ ისტორიასა და ერთ-ერთ უცხო ენაში.

მიზნობრივ ასპირანტურაში გამოგზავნილმა პირებმა მეცნიერებათა აკადემიის ასპირანტურაში მიღების ცენტრალური კომისიის თავმჯდომარისა და ინსტიტუტის დირექტორის სახელზე უნდა წარმოადგინონ მომართვა, რომელიც დამოწმებული იქნება მაგზავნი ორგანიზაციის ხელმძღვანელის მიერ.

საბუთების მიღება იწყრმოებს განცხადების გამოქვეყნებიდან დღიდან 5 წ. 30 სექტემბრამდე.

მისაღები გამოცდები მოეწყობა 15 ოქტომბრიდან.

სწავლა დაიწყება 1 ნოემბრამდე.

დაწვრილებითი ცნობების მიღება შეიძლება მეცნიერებათა აკადემიის კადრებისა და ასპირანტურის განყოფილებაში. ტელ. 93-84-89.

მისამართი: 380008 თბილისი, 8, რუსთაველის 52.

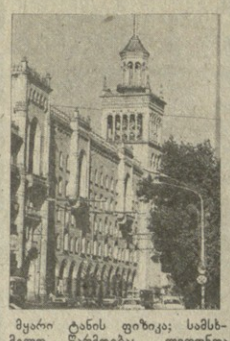

საქართველოს შრომის წითელი დროშის ორდენოსანი სასოფლო-სამეურნეო ინსტიტუტის

მოსამზადებელი განყოფილება

აცხადებს მსმენელთა მიღებას 1982-83 სასწავლო წლისათვის ქართული სექტორის დაუსწრებელ სწავლებაზე

I. საქართველოს სახელმწიფო სამეურნეო ინსტიტუტში ჩასარიცხად შემდეგ სპეციალობებზე:

აგროსაინჟინრო (7 ადგ.);

აგროსაინჟინრო მელიორაცია (2 ადგ.);

მეხილეობა-მებოსტნეობა-მევენახეობა (3 ადგ.);

სოფლის მეურნეობის მექანიზაცია (5 ადგ.);

სატყეო-სამეურნეო (5 ადგ.);

სოფლის მეურნეობის ეკონომიკა და ორგანიზაცია (5 ადგ.);

სახელდაღმო აღრიცხვა და სამეურნეო საქმიანობის ანალიზი სოფლის მეურნეობაში (8 ადგ.);

II. საქართველოს ზოოტექნიკურ-საბეტერინარო სასწავლო-კვლევითის ინსტიტუტში ჩასარიცხად შემდეგ სპეციალობებზე:

ზოოსაინჟინრო (10 ადგ.);

სავეტერინარო (5 ადგ.).

აგროსაინჟინრო, აგროსაინჟინრო მელიორაცია, მეხილეობა-მებოსტნეობა-მევენახეობა, ზოოსაინჟინრო, სავეტერინარო სპეციალობებზე გასაუბრება მოეწყობა ფიზიკასა და ქიმიაში;

სოფლის მეურნეობის მექანიზაციისა და სატყეო-სამეურნეოს — მათემატიკასა და ფიზიკაში;

სოფლის მეურნეობის ეკონომიკა და ორგანიზაცია, სახელდაღმო აღრიცხვა და სამეურნეო საქმიანობის ანალიზი სოფლის მეურნეობაში — მათემატიკასა და გეოგრაფიაში.

მოსამზადებელ განყოფილებაზე მიიღებიან უმაღლეს სასწავლებელში შესვლის მსურველი მოწრნავე ახალგაზრდები — მუშები და კოლმეურნეები, რომლებსაც აქვთ სრული საშუალო განათლება და სულ ცოტა ერთი წლის მუშაობის სტაჟი საშუალო სკოლის დამთავრების შემდეგ, აგრეთვე სსრ კავშირის შეიარაღებული ძალებიდან თადარიგში დათხოვნილი ვადაანი სამსახურის სამხედრო მოსამსახურენი.

მოსამზადებელ განყოფილებაზე მოწრნავე ახალგაზრდების მოგლინება ხდება სამეცნიო მეურნეობების, კოლმეურნეობების, სოფლის მეურნეობის სამეურნეოთაშორისო საწარმოებისა და საწარმოო გაერთიანებების, საქართველოს სსრ სოფლის მეურნეობის საწარმოო-ტექნიკური უზრუველყოფის სახელმწიფო კომიტეტის სისტემის ორგანიზაციების, სატყეო მეურნეობათა და აგრეთვე სამხედრო ნაწილების სარდლობის მიმართვებით.

რეკომენდაცია შეიძლება მიეცეთ ახალგაზრდებს, რომლებიც მოცემულ საწარმოში მუშაობენ, ითვლებიან მოწონაედ და სასწავლებლად გაგზავნის საკითხის განხილვის მომენტისათვის ამ საწარმოში აქვთ ორნაკლებ ერთი წლის უწყვეტი შრომითი სტაჟი. მოსაზადებელ განყოფილებებზე გასაგზავნი კანდიდატურების ფართო განხილვა ეწყობა საამქროს, საწარმოების, ორგანიზაციების, საბჭოთა მეურნეობების მუშათა და კოლმეურნეთა კრებებზე.

მოსამზადებელ განყოფილებაზე კოლმეურნეობები გზავნიან ყველა თავის წევრს საქმიანობის სახეობის მიუხედავად; საბჭოთა მეურნეობები კი გზავნიან მხოლოდ მუშებს.

საქართველოს სსრ სოფლის მეურნეობის საწარმოო-ტექნიკური უზრუველყოფის სახელმწიფო კომიტეტის სისტემის ორგანიზაციებს შეუძლიათ მოსამზადებელ განყოფილებაზე გამოგზავნონ მხოლოდ ზენიკელები, ხარატები, მოძრაგები, შემდუღებლები, ამწყობები და ელექტრომონტიორები.

მოსამზადებელ განყოფილებაზე შეიძლება გაგზავნონ საბჭოთა მეურნეობების, კოლმეურნეობების, სატყეო მეურნეობების და სხვა სატყეო-სამეურნეო დაწესებულებათა პარტიული და კომკავშირული ორგანიზაციების განთავისუფლებული მდივნები, აგრეთვე პროფკავშირული ორგანიზაციების თავმჯდომარეები, თუ მათ განთავისუფლებულ თანამდებობაზე არიეგამდე მოცემული საწარმოში იმუშავეს სულ ცოტა ერთი წელი მუშებად ან კოლმეურნეებად და გამომგზავნ ორგანიზაციაში სტაჟის საერთო ნაგრძელთვის საკმარისია განყოფილებაზე მიღებისათვის.

ისინი, ვინც დაამთავრა საშუალო სპეციალური სასწავლებელი წარმოებას მოწყვეტით და პროფესიულ-ტექნიკური სასწავლებელი, მოსამზადებელ განყოფილებაზე მიიღებიან, თუ უშუალოდ გაგზავნის წინ, სულ ცოტა ერთი წელი იმუშავეს მუშებად ან კოლმეურნეებად და გარდა ამისა, ამ სასწავლებლებთა დამთავრების შემდეგ აქვთ მუშაობის სტაჟი: საშუალო სპეციალური სასწავლებლის კურსდამთავრებულებს, სულ ცოტა, სამი წელი; — საურთო საშუალო განათლების ბაზის ტექნიკური სასწავლებლის კურსდამთავრებულებს — სულ ცოტა, სამი წელი;

მოსამზადებელ განყოფილებაზე გაგზავნილ პირებს ეძლევათ დადგენილი ნიმუშის მომართვა (დანართი № 1) უმაღლესი სასწავლებლის რექტორის სახელზე.

მოსამზადებელ განყოფილებაზე გაგზავნილებმა უმაღლესი სასწავლებლის რექტორის სახელზე უნდა წარმოადგინონ შემდეგი საბუთები: განცხადება; მომართვა მოსამზადებელ განყოფილებაზე მიღების შესახებ (გაეცემული შესაბამისი ორგანიზაციების მიერ); ამონაწერი შრომის წიგნაკიდან, დამოწმებული საწარმოს (ორგანიზაციის) ხელმძღვანელის მიერ; ცნობა ყოველთვიური გამომუშავების შესახებ: კოლმეურნეებმა ცნობა საზოგადოებრივ მეურნეობაში შრომითი მონაწილეობის მინიმუმის ყოველთვიური შესრულების შესახებ; მოწმობა საშუალო განათლების შესახებ (დედანი); დასახასიათება ორგანიზაციის ხელმძღვანელის, პარტიული ორგანიზაციის მდივნის, ადგილკომის თავმჯდომარის, კომკავშირული ორგანიზაციის მდივნის ხელმოწერით; 6 ფოტოსურათი უქუდოდ (3X4 სმ); ცნობა ჯანმრთელობის შესახებ (ფორმა № 286); პასპორტი; სამხედრო ბილეთი (ან მიწერის მოწმობა. გასაწევი უბნიდან).

დემობილიზებულებმა, რომლებსაც აქვთ მომართვა, უნდა წარმოადგინონ აგრეთვე სამსახურებრივი და პარტიული (კომკავშირული) დახასიათება და ცნობა სამხედრო კომისარიატიდან დემობილიზაციის შესახებ.

საგამტრონარო სპეციალობაზე მოგლინებული ახალგაზრდებისათვის საკალდებულოა შესაბამისი საშუალო სპეციალური განათლება და განყოფილებაზე მიღებისათვის საჭირო შრომითი სტაჟი.

განცხადებების მიღება წარმოებს 1 აგვისტოდან 10 სექტემბრამდე ყოველდღე, გარდა კვირა დღისა, 10-დან 16 საათამდე.

გასაუბრება მოეწყობა 15-დან 25 სექტემბრამდე.

მეცადინეობა დაიწყება 1 ოქტომბრიდან.

ჩარიცხულთათვის მეცადინეობა გამართება შაბათ-კვირაობით.

სწავლის ხანგრძლივობა 10 თვეა.

დაწვრილებითი ცნობებისათვის შეგიძლიათ მიმართოთ ინსტიტუტის მოსამზადებელ განყოფილებას მ ი ს ა მ ა რ თ ი თ: ქ. თბილისი, დიღომი, საქართველოს სასოფლო-სამეურნეო ინსტიტუტი. ტელ: 51-94-92.

დანართი № 1

შრომის წითელი დროშის ორდენოსანი საქართველოს სასოფლო-სამეურნეო ინსტიტუტის რექტორს

_____

დაწესებულების _____ ამხ. _____

შტამპის ადგილი (სახელი, მამის სახელი და გვარი სრულად)

_____

_____

მუშათა, კოლმეურნეთა და სხვა საწარმოს, ორგანიზაციის _____

_____

_____ **საერთო კრების** _____

(ოქმის № და რიცხვი)

კრების გადაწყვეტილების თანახმად იგზავნება სასწავლებლად _____

_____

_____ **მოსამზადებელ განყოფილებაზე**

საწარმოს (ორგანიზაციის)

ბ. ა. **ხელმძღვანელი** _____

(გვარი და ინიციალები)

საქართველოს სსრ განათლების სამინისტროს

სტენოგრაფიისა და მანქანაზე ბეჭდვის რესპუბლიკური სკოლა

აცხადებს მიღებას 1982-1983 სასწავლო წლისათვის

რესპუბლიკურ სკოლას აქვს ორი განყოფილება: სტენოგრაფიისა და მანქანაზე ბეჭდვის. **სტენოგრაფიის განყოფილება იმზადებს** სტენოგრაფებს, მდივან-სტენოგრაფებს, **მანქანაზე ბეჭდვის განყოფილება** კი მდივან მემანქანეებს, მდივნებს და საქმის მწარმოებლებს სტენოგრაფიის ცოდნით.

სკოლაში მიღებიან საშუალო განათლების მქონე მდედრობითი სქესის მოქალაქენი (აგრეთვე მამრობითი სქესის მოქალაქეთა მცირე ნაწილი).

სკოლაში შემსვლელნი გამოცდას აბარებენ მშობლიურ ენაში (წერა).

ის პირნი, რომლებმაც საშუალო სკოლა ან საშუალო სპეციალური სასწავლებელი დამთავრეს ოქროს, ვერცხლის მედლებით, ან წარჩინების დიპლომით, აგრეთვე უმაღლესი განათლების მქონე პირები მიიღებიან უგამოცდოდ.

სტენოგრაფიის განყოფილებაზე სწავლის ვადა ორი წელია, მანქანაზე ბეჭდვის განყოფილებაზე კი ერთი წელი.

სკოლაში შემსვლელმა პირებმა განცხადებასთან ერთად უნდა წარადგინონ შემდეგი საბუთები: განთლების მოწმობა (დედანი), დაბადების მოწმობა (დედანი), ცნობა ჯანმრთელობის შესახებ (ფორმა № 286), ცნობა საცხოვრებელი ადგილიდან, ავტობიოგრაფია, ორი ფოტოსურათი.

მეცადინეობა იწყრმოებს წამოებასაგან მოუწყვეტლივ და მოწყვეტით (დღისით და საღამოს).

გამოცდები მოეწყობა 27-დან 31 აგვისტომდე.

სკოლაში შემსვლელს გამოცდაზე თან უნდა ჰქონდეს პასპორტი.

სკოლის მისამართია: თბილისი, დრობის ნუცუბიძის ფერდობი, პირველი მიკრორაიონი, 125-ე საშუალო სკოლის შენობა. გათვალისწინებულია მისი გადატანა ცენტრში.

ტრანსპორტი: მეტროს სადგური „დელისი", ავტობუსი № 76, ბოლო გაჩერება. სამარშრუტო ტაქსი № 29.

სსრ კავშირის მინისტრთა საბჭოსთან არსებული გეოდეზიისა და კართოგრაფიის მთავარი სამმართველოს

თბილისის ტოპოგრაფიის ტექნიკუმი

აცხადებს მოსწავლეთა მიღებას 1982-1983 სასწავლო წლისათვის

ტექნიკუმს აქვს ორი სექტორი — ქართული და რუსული. მეორე კურსზე მიიღებიან საშუალო სკოლის კურსდამთავრებულები.

ქართულ სექტორზე მიღება წარმოებს ტოპოგრაფიისა და საინჟინრო გეოდეზიის სპეციალობებზე.

რუსულ სექტორზე — გეოდეზიის, კარტოგრაფიისა და საინჟინრო გეოდეზიის სპეციალობებზე.

ტექნიკუმი ამზადებს: ტექნიკოსებს, ტოპოგრაფებს, კარტოგრაფიის, გეოდეზიისა და საინჟინრო გეოდეზიის სპეციალობებით, სპეციალიზრებული საინჟინრო კვლევითი ორგანიზაციებისათვის. საშუალო სკოლის კურსდამთავრებულთათვის სწავლის ვადაა ორი წელი და ცხრა თვე.

მოსწავლეები უზრუველყოფილი იქნებიან საერთო საცხოვრებლით და სტიპენდიით საერთო წესით.

განცხადებები მიიღება 14 აგვისტომდე.

განცხადებებს თან ერთვის შემდეგი საბუთები: განათლების მოწმობა (დედანი), ცნობა ჯანმრთელობის შესახებ (ფორმა № 286), ფოტოსურათი, დამოწმებული, 6 ცალი (ზომა (3X4) და 4 ცალი (ზომა 6X9), ამონაწერი შრომის წიგნაკიდან.

შემსვლელებმა პირადად უნდა წარადგინონ პასპორტი და სამხედრო ბილეთი, ან მიწერის მოწმობა.

შემსვლელნი გამოცდებს აბარებენ მათემატიკაში (ზეპირი) და ლიტერატურაში (წერითხუნერა).

მისაღები გამოცდები გაიმართება 5-დან 21 აგვისტომდე.

სწავლა დაიწყება 1 ოქტომბერს.

ტექნიკუმის მისამართია: ი. ჭავჭავაძის პრსპ. № 25.

ტელეფონი: 22-30-33, 22-60-03.

საქართველოს სსრ ცენტრალური სტატისტიკური სამმართველოს სასწავლო კომბინატი

აცხადებს მოსწავლეთა მიღებას 1982-1983 სასწავლო წლისათვის

კომბინატი ამზადებს: ბუღალტრებს, უფრო ბუღალტრებსა და მექანიზირებული აღრიცხვის მუშაკებს (ოპერატორებს, დამპროგრამებლებს, პერფორაციული და კლავიშიანი მანქანების მექანიკოსებს), აგრეთვე კვალიფიკაციას უმაღლეს ბუღალტრებსა და უფროს ბუღალტრებს.

კომბინატში მიიღებიან სრული საშუალო განათლების მქონე პირები, უფროს ბუღალტრად მომზადებისა და დამპროგრამებლების ჯგუფში შემომსვლელთათვის აუცილებელია აღრიცხვის დარგში მუშაობის სულ ცოტა 3 წლის სტაჟი. სწავლება სამეურნეო ანგარიშზეა.

შენიშვნა: 1. პირველ რიგში მიიღებიან ის პირნი, რომლებსაც მოავლენს საწარმო-ორგანიზაცია.

2. ინდივიდუალურად შემსვლელთა ჩარიცხვა მოხდება გასაუბრების შედეგების მიხედვით.

სასწავლო კომბინატში შემსვლელებმა უნდა წარადგინონ შემდეგი საბუთები: განესახდება დადგენილი ფორმით (ივსება საბუთების შეტანის დროს); ატესტატის პირი (დამტკიცებული ნოტარიალურად); ცნობა და მომართვა სამუშაო ადგილიდან (წარადგენენ აღრიცხვის დარგში მომუშავე პირები), ცნობა საცხოვრებელი ადგილიდან, ცნობა ჯანმრთელობის შესახებ (ფორმა № 286), ავტობიოგრაფია, 2 ცალი ფოტოსურათი (3X4); პასპორტი უნდა. წარადგინოთ საბუთების ჩაბარებისას.

საბუთების მიღება საწარმოებიდან (ორგანიზაციებიდან) მიღებულნი პირთათვის 8 აგვისტოდან, ხოლო ინდივიდუალურად შემსვლელთა თვის — 10 აგვისტოდან 20 აგვისტომდე დილის 10 საათიდან 17 საათამდე ყოველდღე, გარდა კვირა დღისა.

გასაუბრება მოეწყობა 20-დან 25 აგვისტომდე.

მსურველები უზრუველყოფილნი იქნებიან საერთო საცხოვრებლით.

მისამართი: 380091, თბილისი, თემქის დასახლება, XI მიკრორაიონი, I კვარტალი, საქართველოს სსრ ცსს სასწავლო კომბინატი.

ტელეფონი: 62-11-36, 62-05-35.

ტრანსპორტი: რკინიგზის გადასასვლელი ხიდიდან ავტობუსი № 62, ტრამვაი № 4, მეტროს სადგურ „დიდუბიდან" — — ტრამვაი № 3, მეტრო „ელექტროდეპოდან" სამარშრუტო ტაქსი № 15. გაჩერება კინოთეატრი „სიხარული".

საქართველოს სსრ კინემატოგრაფიის სახელმწიფო კომიტეტის

თბილისის რესპუბლიკური კინომექანიკოსთა სკოლა

აცხადებს მოსწავლეთა მიღებას 1982-1983 სასწავლო წლისათვის

სასწავლებელში მიიღებიან არასრული და საშუალო სკოლის კურსდამთავრებული ორივე სქესის მოქალაქენი 17 წლის ასაკიდან.

სკოლა ამზადებს მეორე თანრიგის კინომექანიკოსებს.

სწავლების ვადა 9 თვეა.

მეცადინეობა იწყრმოებს ქართულ და რუსულ ენებზე, მოსწავლეებს მიეცემათ სტიპენდია 30 (ოცდაათი) მანეთი და უზრუნველყოფილი იქნებიან საერთო საცხოვრებლით.

სასწავლებლის დამთავრების შემდეგ სპეციალისტები **განაწილებული იქნებიან** სამუშაოდ კინოქსელში, კინოსტუდიებსა და ტელესტუდიებში, ხოლო საკალდებულო სამხედრო სამსახურში ყოფნისას შეუძლიათ იმუშაონ ალნიშნული სპეციალობის მიხედვით.

სკოლაში შემსვლელებმა უნდა შემოიტანონ განცხადება დირექტორის სახელზე და დაურთონ შემდეგი საბუთები: განათლების მოწმობა (დედანი); დაბადების მოწმობა ან პასპორტი (წარადგენონ / პირადად); ცნობა საცხოვრებელი ადგილიდან; ცნობა ჯანმრთელობის შესახებ (ფორმა 286); ავტობიოგრაფია; სამი ფოტოსურათი; (გადაღებული 3X4 სმ. უქუდოდ).

განცხადება მიიღება მომდინარე წლის 30 აგვისტომდე.

მეცადინეობა დაიწყება 1 სექტემბერს.

ცნობებისათვის მიმართეთ სკოლის დირექციას: თბილისი, შ. ნუცუბიძის ქ. 181. ტელეფონი 31-14-41.

ტრანსპორტი: ლენინის მოედნიდან—ტროლეიბუსი 4, 6, 11, ავტობუსი 2, 20. რკინიგზის სადგურიდან: ტროლეიბუსი 5, 12. გაჩერება ვაჟა-ფშაველას პროსპექტი, III კვარტალი.

ტელევიზია

8 აგვისტო

მოსკოვი

პირველი პროგრამა. 9.00 — „ერემია". 9.45 — ხალხური საკრავთა პანგუნი. დასარტყმელი საკრავები. 10.30, 23.40 — დოკუმენტური ტელეფილმები, 11.00 — „ეზოპე". მხატვრული ტელეფილმი. 12.45, 15.30 — ახალი ამბები. 15.50 — დოკუმენტური ფილმები. 16.30 — ა. ნ. ოსტროვსკი. „მგლები და ცხვრები". 17.25 — ქვეყნის ვეფ-მინდვრებში. მოსავლის აღებისათვის მზადება ყაზახეთში. 17.40 — უკრა