პროლეტარელებო ყველა ქვეყნისა, შეერთდით!

კომუნისტი

საქართველოს კომუნისტური პარტიის ცენტრალური კომიტეტის
საქართველოს სსრ უმაღლესი საბჭოს და მინისტრთა საბჭოს ორგანო

КОМУНИСТИ — ОРГАН ЦК КП ГРУЗИИ, ВЕРХОВНОГО СОВЕТА И СОВЕТА МИНИСТРОВ ГРУЗИНСКОЙ !

გაზეთი გამოდის 1920 წლის 3 ივნისიდან

№ 236 (18478) ხუთშაბათი, 14 ოქტომბერი, 1982 წელი ფასი 3 კაპ.

მოლაპარაკება კრემლში

12 ოქტომბერს კრემლში გაიმართა საბჭოთა კავშირ-ეთიოპიის მოლაპარაკება. მოლაპარაკებაში მონაწილეობდნენ: საბჭოთა კავშირის მხრივ — სკკპ ცენტრალური კომიტეტის გენერალური მდივანი, სსრ კავშირის უმაღლესი საბჭოს თავმჯდომარე ლ. ი. ბრეჟნევი, სკკპ ცენტრალური კომიტეტის პოლიტბიუროს წევრი, სსრ კავშირის საგარეო საქმეთა მინისტრი ა. ა. გრომიკო, სკკპ ცენტრალური კომიტეტის პოლიტბიუროს წევრი, სსრ კავშირის თავდაცვის მინისტრი დ. თ. უსტინოვი, სკკპ ცენტრალური კომიტეტის პოლიტბიუროს წევრი, სკკპ ცენტრალური კომიტეტის მდივანი კ. უ. ჩერნენკო, სკკპ ცენტრალური კომიტეტის პოლიტბიუროს წევრობის კანდიდატი, სკკპ ცენტრალური კომიტეტის მდივანი ბ. ნ. პონომარიოვი, სსრ კავშირის მინისტრთა საბჭოს თავმჯდომარის პირველი მოადგილე ვ. არხიპოვი.

ეთიოპიის მხრივ — სოციალისტური ეთიოპიის დროებითი სამხედრო ადმინისტრაციული საბჭოს თავმჯდომარე, ეთიოპიის მშრომელთა პარტიის ორგანიზაციის კომისიის თავმჯდომარე მენგისტუ ჰაილე მარიამი, დროებითი სამხედრო ადმინისტრაციული საბჭოს მეორე მოადგილე კომიტეტისა და ეთიოპიის მშრომელთა პარტიის ორგანიზაციის კომისიის აღმასკომის წევრი, ეთიოპიის მშრომელთა პარტიის ორგანიზაციის კომისიის ცენტრალური კომიტეტის საერთაშორისო განყოფილების გამგე ბერეკეთ ბაიე, დროებითი სამხედრო ადმინისტრაციული საბჭოს მუდმივი კომიტეტისა და ეთიოპიის მშრომელთა პარტიის ორგანიზაციის კომისიის აღმასკომის წევრი, განვითარების საერთო-ეროვნული რევოლუციური კომპანიის უფროსობისა და ცენტრალური დაჯგუფის უმაღლესი საბჭოს თავმჯდომარის მოადგილე ადის ტედლა, ეთიოპიის მშრომელთა პარტიის ორგანიზაციის კომისიის ცენტრალური კომიტეტის წევრი, სამოგადოებრივი და სახელმწიფო მშენებლობის მინისტრი ტესფაიე ოლდე სელასიე.

მოლაპარაკებაზე, რომელშიც მონაწილეობდა და ურთიერთგაგების ატმოსფეროში ჩაიარა, მხარეებმა აღნიშნეს, რომ დამკვიდრდა ნდობით სავსე ატმოსფერო. ეს საშუალებას აძლევს მათ ერთმანეთს გაიცნონ მოვლენები, რომელიც ორივე სახელმწიფოს ინტერესებს ეხება, და ხელს უწყობს ეთიოპიისადმი ყოველმხრივი, ინტერნაციონალისტური დახმარებისა და მხარდაჭერისათვის.

საბჭოთა კავშირ-ეთიოპიის ყოველმხრივი თანამშრომლობის განვითარებაში დიდმნიშვნელოვან როლს ასრულებს საბჭოთა კავშირის კომუნისტური პარტიისა და ეთიოპიის მშრომელთა პარტიის ორგანიზაციის კომისიის სულ უფრო მზარდი ურთიერთობა. მენგისტუ ჰაილე მარიამმა საბჭოთა მხარეს გააცნო ეთიოპიის მშრომელთა პარტიის მშენებლობის კონკრეტული ღონისძიებანი.

საერთაშორისო პრობლემების განხილვამ დაადასტურა თანამედროვეობის კარდინალურ საკითხებზე საბჭოთა კავშირისა და სოციალისტური ეთიოპიის შეხედულებათა ერთიანობა. აღინიშნა, რომ მსოფლიოში ახლანდელი დაძაბული ვითარება გამოიწვია ამპერიალისტური ძალების, ბრალეულ ქვეყნებში ბოროტებისა და მისი მოკავშირეების აგრესიულმა მოქმედებამ, პოლიტიკაში ძალისა და ზეგანლების უხეში გამოყენების კურსმა. იგი მიმართულია სოციალიზმის სამყაროს, აგრეთვე განვითარებადი ქვეყნების, უწინარეს ყოვლისა კი იმათ წინააღმდეგ, რომლებსაც არ სურთ იარონ განვითარების კაპიტალისტური გზით, იყენებენ იმპერიალისტური მონოპოლიების ექსპლოატაციის ობიექტები.

ორი ქვეყნის ხელმძღვანელებმა გამოთქვეს მტკიცე რწმენა, რომ იმპერიალიზმის, რეაქციისა და ნეოკოლონიალიზმის ანტიხალხური კურსს, რომელიც სისხლისმღვრელ კონფლიქტებს იწვევს ახლო და შუა აღმოსავლეთში, ლათინურ ამერიკაში, აფრიკასა და აზიაში, უნდა დაუპირისპირდეს ყველა მშვიდობისმოყვარე ქვეყანა და ხალხის ერთიანობა და სოლიდარობა, მათი ნება აღკვეთონ ბირთვული კატასტროფა, დაიცვან თავიანთი კანონიერი ინტერესები და უფლებები.

მოლაპარაკებაზე მნიშვნელოვანი ადგილი დაეთმო საქმის ვითარებას აფრიკაში.

მოლაპარაკების მონაწილეებმა დაადასტურეს თავიანთი თანამიმდევრული პოზიცია ნამიბიის, ანგოლის, ეთიოპიის, ერიტრეის, ჩადის, ლიბიისა და ეგვიპტის ირგვლივ, ასევე ინდოეთ-ჩინეთ-ვიეტნამ-კამბოჯის ურთიერთობის, ინდოეთ-პაკისტანის ურთიერთობის, ინდოეთ-ბანგლადეშის ურთიერთობის, ინდოეთ-ბირმის ურთიერთობის, ინდოეთ-ავღანეთის ურთიერთობის, ინდოეთ-ბალკანეთის ურთიერთობის, ინდოეთ-ბალკანეთ-ინდოეთ-ბალკანეთ-ინდოეთ-ბალკანეთ-

მეგობრულ ვითარებაში

(დასასრული)

ნელობენ მშვიდობის, სოციალიზმის, ინტერნაციონალური სოლიდარობის საერთო იდეალებით.

ამჟამად მსოფლიოში შექმნილ ვითარებაზე მხოლოდ რთული და საშიში შეიძლება ითქვას. ამის მიზეზია ამერიკის იმპერიალიზმის აგრესიული პოლიტიკა, რომლის მახვილი მიმართულია საბჭოთა კავშირის, სოციალისტური თანამეგობრობის წინააღმდეგ. ვაშინგტონი ამას დაუფარავად აცხადებს.

მაგრამ იმპერიალიზმის ახალ „ჯვაროსნულ ლაშქრობას" უფრო ფართო პოლიტიკური და, თუ გნებავთ, გეოგრაფიული მისამართიც აქვს. იგი მიმართულია თანამედროვე მსოფლიოს მთელი თავისუფლებისმოყვარე, პროგრესული ძალების წინააღმდეგ. ვაშინგტონს სურს, არც მეტი, არც ნაკლები, უკან დააბრუნოს განთავისუფლებული ხალხები, წაართვას მათ ხანგრძლივი და ძნელი ბრძოლით მიღწეული მონა-პოვრები, გაამაილოს მათი როლი მსოფლიო პოლიტიკაში.

რა თქმა უნდა, ისტორიული თვალსაზრისით ასეთი დიდმპყრობელური სტრატეგია დასამარცხებლად არის განწირული. მაგრამ არ შეიძლება არ ვხედავდეთ, რომ იგი რეალურ საფრთხეს უქადის ხალხთა მშვიდობისა და თავისუფლების საქმეს.

შეხედეთ, როგორ მოქმედებენ ამერიკის შეერთებული შტატები და მისი ხელქვეითნი აფრიკაში. ისინი ფეხქვეშ თელავენ აფრიკის ქვეყნების სუვერენიტეტს, ერეკვიან მათს საშინაო საქმეებში. აგიტაციენენენ პრეტორიის რასისტულ რეჟიმს ანგოლის, მოზამბიკის, სხვა სახელმწიფოთა წინააღმდეგ სამხედრო გამოხდომებისათვის, ელიდებენ სამხედრო ბაზების რაკეი შემოარტყან აფრიკას.

აქტიურად მოქმედებენ იმპერიალისტები ეკონომიკურ ფრონტზეც. ისინი სულ უფრო და უფრო ითრევენ აფრიკის ქვეყნებს დავალიანების კაბალაში, უბოროტდიმოდ უწევენ ექსპლოატაციას მათს ბუნებრივ სიმდიდრეებს.

ერთი სიტყვით, მთელი ეს პოლიტიკა აფრიკის ხალხების ძირეული ინტერესების წინააღმდეგ არის მიმართული.

ჩვენ დარწმუნებული ვართ: აფრიკის ქვეყნების სუვერენიტეტისა და ეროვნული ინტერესების ხელყოფის ცდების წარმატებით მოგერიება მაშინ შეიძლება, თუ ეს ქვეყნები გამოიჩენენ ერთიანობასა და შეკავშრებას თავიანთი უფლებების დაცვისას, თუ ისინი შეძლებენ დაეყრდნონ თანამედროვეობის მთელი ანტიიმპერიალისტური ძალების ყოლიდროობისა და მხარდაჭერას.

ამ შეხვედრა საბჭოთა კავშირს, ჩვენი პოზიცია მკაფიო და თანამიმდევრულია.

ჩვენ იმის მომხრენი ვართ, რომ აფრიკა იყოს ერთგვარი „დამოუკიდებლობის კონტინენტი", მშვიდობის, კეთილმეზობლობისა და ინტერნაციონალური კონტინენტი. ჩვენ მხარს ვუჭერთ კოლონიალიზმისა და რასიზმის ნაშთების უწრაფეს და სრულ ლიკვიდაციას. კერძოდ, დროა ბოლო მოეღოს რასისტ კოლონიზატორთა ბატონობას ნამიბიაში, მიენიჭოს მას დიდი ხნის ნანატანი, ნამდვილი და შეუქცევადი დამოუკიდებლობა.

საბჭოთა კავშირი გადაჭრით ილაშქრებს იმის წინააღმდეგ, რომ აფრიკას იყენებდნენ პოლიტიკური კონფრონტაციის სარბიელად.

ჩვენ მხარს ვუჭერთ აფრიკის ხალხების მისწრაფებას მოაშორონ თავიანთ კონტინენტს უცხოეთის სამხედრო ბაზები, გადაქცეიონ იგი უბირთვო ზონად.

ჩვენ, როგორც ცნობილია, იმის მომხრენი ვართ, რომ ნატოსა და ვარშავის ხელშეკრულების ხელმძღვანელმა ორგანოებმა გაანეთონ განცხადებანი აზიაზე, აფრიკასა და ლათინურ ამერიკაზე ამ კვეშრების მოქმედნონ თანამედროვეობის ერთ ანტიიმპერიალისტური ძალების ყოლიდროობისა და მხარდაჭერის.

ჩვენ ვეფერებიან ეროვნული ეკონომიკისა და კულტურის აღმაყლობას. მთლიანად ვიზიარებთ, ამხანაგო მენგისტუ, თქვენ მიერ გამოთქმულ აზრს, „ხართვი და ბუთნიან" ეთიოპია სოციალისტურ ბანაში მიენიშნოს მას დიდი ხნის ნანატანი, ნამდვილი და შეუქცევი დამოუკიდებლობა.

საბჭოთა კავშირი გადაჭრით ილაშქრებს იმის წინააღმდეგ, რომ აფრიკას იყენებენ პოლიტიკური კონფრონტაციის სარბიელად.

ჩვენ მხარს ვუჭერთ აფრიკის ხალხების მისწრაფებას მოაშორონ თავიანთ კონტინენტს უცხოეთის სამხედრო ბაზები, გადაქცეიონ იგი უბირთვო ზონად.

ჩვენ, როგორც ცნობილია, იმის მომხრენი ვართ, რომ ნატოსა და ვარშავის ხელშეკრულების ხელმძღვანელმა ორგანოებმა ეფიქრონ ამ ფაქტზეც.

ეთიოპია და საბჭოთა ხალხების ტრადიციულმა მეგობრულმა ურთიერთობამ ახალი ხასიათი და გაქანება შეიძინა მას შემდეგ, რაც ეთიოპიაში რევოლუცია მოხდა. ამ მოვლენადან ჩვენი ურთიერთობა აღარ შემოიფარგლება მხოლოდ მეგობრობის ჩარჩოებით, არამედ გადაიქცა ერთიანი მიზნებისათვის ბრძოლაში მოკავშირეთა ურთიერთობად. თუ გამოვყოფთ მთავარს ეთიოპიისა და საბჭოთა კავშირის ხალხთა საერთო ამოცანაში, ეს იქნება საერთაშორისო მშვიდობის განმტკიცება და ეფექტიანი საერთაშორისო სოციალისტური საზოგადოების ფეხზე დაყენება, სადაც ყველის თანასწორობა.

ჩვენი ურთიერთობა, რომელიც ამ კონსტრუქციული მიზნის მიღწევისათვის ბრძოლაში ერთიანობას ემყარება, დღითიდღე ფართოვდება და ღრმავდება ყველა დარგში. ამ კონტექსტით ეთიოპიის მშრომელთა პარტიის ორგანიზაციის კომისიის შემმართველ პარტიულ-საბჭოთა კავშირის კომუნისტურ პარტიასთან, რამაც გამიდიერ ჩვენი მეგობრული ურთიერთობის შინაარსი.

ამიტომ, როცა ვამბობ, ჩვენმა თანამშრომლობამ პოლიტიკის, ეკონომიკის, თავდაცვის სფეროში და სხვა დარგებში ამჟამად შთაგონებულ მიჯნებს მიაღწია-მეთქი, დიდ სიხარულს განვიცდი. ჩვენ დარწმუნებული ვართ, რომ ახლანდელი ვიზიტის დროს საბჭოთა კავშირის პარტიისა და მთავრობის ხელმძღვანელებთან აზრთა გაზიარება კიდევ უფრო მაღალ დონეზე აიყვანს ჩვენი ქვეყნების ყოველმხრივ ურთიერთობას, რომელიც წარმატებით ვითარდება.

ამხანაგო პრეზიდენტო ბრეჟნევ! ამხანაგებო!

ყოველთვის, როცა მე და ჩემი ამხანაგები საბჭოთა კავშირში ჩამოვდიან„ აღტაცებული ვრჩებით თქვენი ხალხის წარმატებებით, რომელმაც კომუნისტური პარტიის მტაცეკ ხელმძღვანელობით თავისი მტაცეკ ბრძოლის წყალობით დროის მოკლე პერიოდში შეძლო წინათ ჩამორჩენილი ქვეყნის აყვანა კოსმოსური ტექნიკის მწვერვალებამდე. ეს მიღწევები უდიდეს ეროვნულ მზარდაჭერას უწევს და ფრთას ასხამს სოციალისტური საზოგადოების აშენებისათვის მებრძოლ განვითარებულ ქვეყნებს. ვახორციელებთ რა სოციალიზმის აშენების ლენინძიებებს, ჩვენ მტაცედ გვწამს, რომ დიადი რეგოლუციების, უწინარეს ყოვლისა, დიდი ოქტომბრის სოციალისტური რევოლუციის გამოცდილება შეგვაძლებინებს დავაჩქაროთ ჩვენი წინსვლა. ჩვენი რევოლუციის მიღწევათა შეფასება საშუალებას გვაძლევს შევიგნოთ, თუ რა უდიდესი მნიშვნელობა აქვს საბჭოთა კავშირის და სხვა სოციალისტური ქვეყნების გამოცდილებას, თანამშრომლობასა და დამხმარებას მისი წარმატებისა და სწრაფი განვითარებისათვის.

ამხანაგებო!

აუარაცნელი მსხვერპლისა და დაძაბული ბრძოლის შემდეგ რევოლუციურმა ეთიოპიამ ახალ, საიმედო მიჯნებს მიაღწია. ჩვენისა ხალხთა მასები, რომლებმაც მოიპოვეს დემოკრატიული უფლებები, შემჭიდს საზოგადოებრივი და პროფესიული ორგანიზაციები სოციალური ცხოვრების ყველა სფეროში, აფართოებენ თავიანთ მოხაფლეულობის რევოლუციურ პროცესში. ისინი შეგნებულად იცავენ რევოლუციის მონაპოვრებსა და ქვეყნის ერთიანობას, შეუპოვრად იბრძვიან და მეშობენ ახალი შედეგების მისაღწევად.

იმის წყალობით, რომ იქმნება ჩვენი რევოლუციის ერთ-ერთი უმთავრესი ამოცანის გადაწყვეტის — „მრომელთა პარტიის შექმნის ხელშეწყობა პირობები, ახლოვდება დრო, როცა ეთიოპიის რევოლუცია პარტიულ ხელმძღვანელობას შეიძენს.

ეკონომიკის სფეროში, რომელსაც ჩვენ განსაკუთრებულ ყურადღებას ვუთმობთ „სოციალიზმის საფუძვლების შექმნის, ქვეყნის ჩამორჩენილი ეკონომიკის გაჯანსაღების, სოციალისტურ რელსებზე მისი გადაყვანისა და რევოლუციის დემოკრატიული ეტაპის წარმატებული დამთავრებისათვის ბრძოლაში, დიდი მნიშვნელობა აქვს იმ ნაბიჯებს, ჩვენ რომ დგგამთ ეკონომიკური განვითარების გენერალური ათწლიანი გეგმის შესაფუძვლებლად.

ბოლო წლების მანძილზე ჩვენს ქვეყანაში მომდინარეობს უწყვეტობის სრული ლიკვიდაციისათვის ვამიზნეული კამპანია. სადღესოდ ამ კამპანიის „ყარგლებში ხალხის აქტიური მონაწილეობით ცხრა მილიონამდე კაცმა ისწავლა წერა-კითხვა. უწიგნურობის წინააღმდეგ ბრძოლაში მეცადინეობისათვის ეთიოპია საერთაშორისო პრემიით აღინიშნა. ჩვენ განსაკუთრებით გვახარებს ის, რომ ეს პრემია ნ. კ. კრუპსკაიას — ცნობილი კომუნისტის, ვ. ი. ლენინის მეუღლის სახელობისა.

რევოლუციური ეთიოპია, რომელიც აფრიკის ქვეყნებში ეროვნულ-განმათავისუფლებელი მოძრაობის ჩაზმობისა და პროგრესული რეჟიმების დამხობის ცდები, ზოგჯერ კი აშკარა ჩარევა ამ მიზნით; ნატოს ჯარების განუწყვეტელი სამხედრო მანევრები; დამატებითი რაკეტების განლაგება ეკრეპაში; ამერიკის არსებული სამხედრო ბაზების გაფართოება და ახალი ბაზების მშენებლობა სპარსეთის ყურესა და ინდოეთის ოკეანეში; ნამდვილი განიარაღებისა და დაძაბულობის შენელების მუდმივი დაბრკოლება — ყოველივე ეს მოწმობს, თუ რა საფრთხე ემუქრება საერთაშორისო მშვიდობას. და ეს საფრთხე დღითიდღე მატულობს. ამიტომ მშვიდობისმოყვარე საერთაშორისო გაერთიანებამ კიდევ უფრო ფართო მოსმენებით უნდა გამოსმა ბის მიერ დაწყებული არნახული ომის საწინააღმდეგო მოძრაობა ქვეყნად ბაკეცა მშვიდობის უზრუნველყოფისათვის, ამ უპასუხისგებელი იმპერიალისტური ჩაგრის წინააღმდეგ ბრძოლაში ჩაგრის ხალხების მოქმედების წინააღმდეგ, რომლებიც დაღუპავს უქადიან მთელ კაცობრიობას.

მშვიდობის მომხრეთა მოძრაობას, რომელმაც დიდი იტორიტეტი და მნიშვნელობა შეიძინა დასავლეთ ევროპაში და უამრავი მომხრე პოვა ყველა ქვეყანაში, ეიღარ უგულებელყოფენ ევროპის სახელმწიფოები. უფრო მეტიც, საშშაოდობო მოწოდება გაისმის მთელ პლანეტაზე და საგანგებელი ბანდა ომის გამჩაღებლებს. კაცობრიობა არ უნდა შეეწიოოს ერთი მუჯა ავანტიურისტების მილიტარისტულ პოლიტიკას. უნდა ეცადოთ, რომ ეს ავანტიურისტები გონს მოეგონ, უნდა განვამტკიცოთ მშვიდობის მოძრაობა მოძრაობა.

ცნობილია, თუ რაოდენ დიდი მნიშვნელობა აქვს წელილს, რომელიც საბჭოთა კავშირს შეაქვს თავისი დაუცხრომელი მოქმედებით განიარაღებისათვის, დაძაბულობის შენელებისა და საერთაშორისო მშვიდობის განმტკიცებისათვის ბრძოლის საქმეში. რევოლუციური ეთიოპია გულწრფელად უჭერს მხარს საბჭოთა კავშირის კონსტრუქციულ ინიციატივებს, მეტადრე მის ვალდებულებას არ იხმაროს პირველმა ბირთვული იარაღი, და სტრატეგიული შეიარაღების თვისებრივი და რაოდენობრივი შემცირებისათვის მზადყოფნას. ეთიოპიას მიანნია, რომ მეორე მხარის მიერ ამგვარი კეთილი ნების გამოვლინება ხელს შეუწყობდა საერთაშორისო მშვიდობის უზრუნველყოფას.

თანამედროვე მსოფლიოს სხვა პრობლემათა შორის განსაკუთრებულ ყურადღებას იპყრობს ახლო აღმოსავლეთში შექმნილი მდგომარეობა. გულისწყრომასა და აღშფოთებას ფლევს ისრაელის აგრესია ლიბანში და მისი ამასწინანდელი მხეკობა პალესტინელებ თავისუფლებისათვის მებრძოლთა მიმართ, რომელიც აგრესორმა ამერიკის შეერთებული შტატების მფარველობით ჩაიდინა. ჩვენი დროის უდიდესი დანაშაული გახდა და მთელი მსოფლიოს საზოგადოებრივი აზრი შეძრა ლტოლვილთა ბანაკებში ბავშვების, ქალების, მოხუცების უმოწყალო მუსვრამ. რევოლუციური ეთიოპია გადაჭრით გმობს ამ სამარცხვინო ბარბაროსულ მოქმედებას.

აფრიკის კონტინენტზე სამხრეთ აფრიკის რესპუბლიკის რასისტული რეჟიმი დღენიადაგ სჩადის ამგვარივე საშინელ ნამიბიელ ლტოლვილთა წინააღმდეგ, მან არაერთხელ მოაწყო ანგოლისა და მოზამბიკის წინააღმდეგ აგრესიის ისეთივე აქტები, როგორიც ლიბანში ხდება. ყველა ეს ერთმანეთის მსგავსი აქტია კოორდინირებული ანგოლის, ეკენენ ტარიბანის მეცნიერეთა კომპლექსს, გამრთეს შეჯიბრ ჭადრაკსა და ფეხბურთში, ჰედთ პოეზიის საღამო... ერთი ტუკეთი, ტარიბანაზე გატარებული ყოველი დღე სასარგებლო საინტერესო. ვფიქრობთ, ასე რგად დაწყებული სტუდენტობა ა აქოარ მეურნეობა ბრობა მომავალში ფრო განტკიცდება და გა ეალფერეროენდება...

თ. მინაშვილი,
საქართველოს სასოფლო-სა ურნეო ინსტიტუტის დენტი

ამხანაგ მენგისტუ ჰაილე მარიამის სიტყვა

ამხანაგო ლენინდ ილიას ძე ბრეჟნევ, საბჭოთა კავშირის კომუნისტური პარტიის ცენტრალური კომიტეტის გენერალური მდივანო, სსრ კავშირის უმაღესი საბჭოს პრეზიდიუმის თავმჯდომარე!

ამხანაგებო!

უწინარეს ყოვლისა, მინდა პირადად და ჩვენი დელეგაციის წევრთა სახელით დიდი მადლობა მოგახსენოთ ძმური მასპინძლობისა და სტუმართმოყვარეობისათვის, რომელიც სახელგანქმული და თვალწარმტაც მოსკოვში გაგვიეთ და იმ გრძნობების დასტურს წარმოადგენს, საბჭოთა ხალხს რომ აქვს ჩვენი ხალხისა და ეთიოპიის რევოლუციის მიმართ!

დიდად გვახარებს ის, რომ კვლავ ჩამოვედით საბჭოთა კავშირში — პირველი პროლეტარული რევოლუციისა და დიდი ბელადის ვლადიმერ ილიას ძე ლენინის ქვეყანაში. ეჭვი არ არის, რომ ეს ვიზიტი კიდევ უფრო განამტკიცებს ჩვენი ქვეყნების ურთიერთობას, რომელიც მიზნებისა და ბრძოლის ერთიანობას ემყარება.

ეთიოპიი ამ ეტაპზე ეროვნული ეკონომიკის აღმაყლობა ეფიქრობ, ამ ეტაპზე ეროვნული ეკონომიკის ეროვნული ეკონომიკის ეროვნული ეკონომიკის

თბილისის სტუმარი

18 ოქტომბერს სამარყანდიდან ...ლის სპეციალური რეისით ...ოდა ფინეთის პრემიერ-...ისტრის მოადგილე, ფინანსთა ...ინისტრი აჰტი პეკკა, რომელიც სამთოა კავშირში მოგზაურობს. იგი სსრ კავშირში იმყოფება, როგორც საბჭოთა მთავრობის სტუმარი.

ფინელ სტუმართან ერთად ჩამოვიდა სსრ კავშირის ფინანსთა მინისტრის მოადგილე ს. მ. ბორსოვი, რომელიც მას თან ახლავს მოგზაურობაში.

თბილისის აეროდრომზე სპატიო სტუმარს დახვდნენ საქართველოს სსრ მინისტრთა საბჭოს მთავარი სამეურნეო საქმართველოს უფროსი ი. ო. ანდრიაძე, საქართველოს მინისტრთა საბჭოს საგეგზო-საფინანსო ორგანოების განყოფილების გამგე ლ. ს. კიბანიძე, რესპუბლიკის ფინანსთა მინისტრის პირველი მოადგილე ბ. ი. ჯფარიძე, საქართველოს სსრ საგარეო საქმეთა სამინისტროს საოქმო-საკონსულო განყოფილების გამგე ნ. ბ. რუხაძე, სხვა ოფიციალური პირნი.

ორი დღის მანძილზე აჰტი პეკკა გაეცნობა რესპუბლიკის ცხოვრებას, ეწვევა სამეცნიერო დაწესებულებებს, დათვალიერებს თბილისისა და მცხეთის ღირსშესანიშნაობებს. (საქინფორმი).

მადლობა გულთბილი მასპინძლობისათვის

საქართველოს კომპარტიის ცენტრალური კომიტეტის ბიუროს წევრობის კანდიდატმა, ...ტის აპარის საოლქო კომიტეტის პირველმა მდივანმა ვ. ...ბენიძემ მიიღო გერმანიის სოციალისტური პარტიისა და ანტიფაშისტური მოძრაობის ვეტერანთა დიდი ჯგუფის ხელმძღვანელები. ჯგუფი ...ერმანიის დემოკრატიული რესპუბლიკიდან ბათუმში ჩამოვიდა სამგზავრო ლაინერ „ფიოდორ ფროინდშაფტით“ („ხალხთა მეგობრობა“), რომელიც ...ორის გარშემო კრეიფუ...ოს ასრულებს.

...ან სტუმრებს გააცხო ...ედიენ. ...ა გარდაქმნები, რომლებიც ...ეტონმიერ რესპუბლიკაში მოხდა საბჭოთა ხელისუფლების წლების მანძილზე, აპარის ასს რესპუბლიკის ეკონომიკისა და კულტურის განვითარებაში.

ბათუმში ყოფნის დროს სტუმრებმა გვირგვინებით შეამკეს ვ. ი. ლენინის ძეგლი. შემდეგ მათ დაათვალიერეს აპარის ასსრ დედაქალაქის ლირსშესანიშნაი ადგილები, იყვნენ საქართველოს სსრ მეცნიერებათა აკადემიის ბათუმის ბოტანიკურ ბაღში.

საბჭოთა კავშირ-ბულგარეთის მეგობრობის სახელობის საკონცერტო დარბაზში გაიმართა საზეიმო მიტინგი, რომელიც გახსნა საქართველოს კომპარტიის ბათუმის საქალაქო კომიტეტის პირველმა მდივანმა დ. მანჯგალაძემ. სტუმრებს მიესალმნენ გერმანიის დემოკრატიულ რესპუბლიკასთან მეგობრობის ბათუმის საზოგადოების აპარის განყოფილების თავმჯდომარე, აპარის ასსრ ჯანმრთელობის დაცვის მინისტრი რ. სურმანიძე, ომის ვეტერანი, ბათუმის საყოფაცხოვრებო მანქანათსაშენებელი ქარხნის მუშა ა. გრძელიძე, საკავშირო-ბულგარული ...ილაპარაკა გერის ოლქის მშრომელთა მიღწევებზე ეკონომიკისა და კულტურის განვითარებაში.

ბათუმში ყოფნის დროს სტუმრებმა გვირგვინებით შეამკეს 3. ი. ლენინის ძეგლი. შემდეგ მათ დაათვალიერეს აპარის ასსრ დედაქალაქის ღირსშესანიშნაი ადგილები, იყვნენ საქართველოს სსრ მეცნიერებათა აკადემიის ბათუმის ბოტანიკურ ბაღში.

საბჭოთა კავშირ-ბულგარეთის მეგობრობის სახელობის საკონცერტო დარბაზში გაიმართა საზეიმო მიტინგი, რომელიც გახსნა საქართველოს კომპარტიის ბათუმის საქალაქო კომიტეტის პირველმა მდივანმა დ. მანჯგალაძემ. სტუმრებს მიესალმნენ გერმანიის დემოკრატიულ რესპუბლიკასთან მეგობრობის საბჭოთა საზოგადოების აპარის განყოფილების თავმჯდომარე, აპარის ასსრ ჯანმრთელობის დაცვის მინისტრი რ. სურმანიძე, ომის ვეტერანი, ბათუმის საყოფაცხოვრებო მანქანათსაშენებელი ქარხნის მუშა ა. გრძელიძე, საკავშირო-ბულგარული ...ილაპარაკა გერის ოლქის მშრომელთა მიღწევებზე ეკონომიკისა და კულტურის განვითარებაში.

ბათუმში ყოფნის დროს სტუმრებმა გვირგვინებით შეამკეს 3. ი. ლენინის ძეგლი. შემდეგ მათ დაათვალიერეს აპარის ასსრ დედაქალაქის ღირსშესანიშნაი ადგილები, იყვნენ საქართველოს სსრ მეცნიერებათა აკადემიის ბათუმის ბოტანიკურ ბაღში.

საბჭოთა კავშირ-ბულგარეთის მეგობრობის სახელობის საკონცერტო დარბაზში გაიმართა საზეიმო მიტინგი, რომელიც გახსნა საქართველოს კომპარტიის ბათუმის საქალაქო კომიტეტის პირველმა მდივანმა დ. მანჯგალაძემ. სტუმრებს მიესალმნენ გერმანიის დემოკრატიულ რესპუბლიკასთან მეგობრობის საბჭოთა საზოგადოების აპარის განყოფილების თავმჯდომარე, აპარის ასსრ ჯანმრთელობის დაცვის მინისტრი რ. სურმანიძე, ომის ვეტერანი, ბათუმის საყოფაცხოვრებო მანქანათსაშენებელი ქარხნის მუშა ა. გრძელიძე, საკავშირო-ბულგარული ...ილაპარაკა გერის ოლქის მშრომელთა მიღწევებზე ეკონომიკისა და კულტურის განვითარებაში.

...ურნალ „ცოდნა და ...ალა“ ...ეკითხულობ

ფურნალ ...ალა ...ეტი ...ოდა. ...ურნალ ...ეგნა ...ბოლო ...ალ ...ეგ ...ალ ...ეგ ...ალ ...ეგ

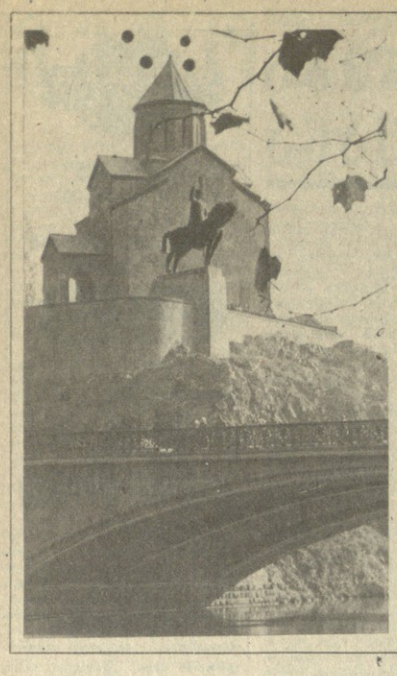

ᲐᲮᲚᲝᲕᲓᲔᲑᲐ ᲗᲑᲘᲚᲘᲡᲘᲡᲗᲕᲘᲡ

„ᲡᲐᲥᲐᲠᲗᲕᲔᲚᲝ ᲒᲐᲛᲝᲓᲘᲐ ᲑᲐᲣᲯᲐᲚᲝᲡ ᲓᲐ ᲗᲑᲘᲚᲘᲡᲘᲡ ᲛᲔᲠᲒᲘ ᲩᲐᲡᲐᲛᲣᲚᲘ ᲑᲐᲓᲐᲮᲨᲘ“ — რამდენჯერ გაგვიმეორებია პოეტის ეს სტრიქონები დედათბილისის შესახებ. დღეს, როდესაც ქარნაგი მომდგარი სრულიად საქართველოს დღესასწაული — ხალხთა ინტერნაციონალური მეგობრობის ზეიმი — თბილისთა, ერთხელ კიდევ გვინდა მკითხველმა თვალი შეავლოს ჩვენი თბილისის ულამაზეს ხედებსა და არქიტექტურულ ძეგლებს. სწორედ „თბილისური მოტივები“ უწოდა თავის ნამუშევრებს ფოტოფერწერალისტმა ბ. საბაკოვმა.

ᲡᲐᲑᲭᲝᲡ ᲥᲣᲩᲐᲒᲔ ᲔᲠᲗᲘ ᲡᲐᲮᲚᲘᲐ...

ᲕᲐᲠᲐᲛᲘᲫᲒᲘᲜᲘᲗ, რომ ბაწაწინა, უცნაური ტელევიზორი გაჩუქეს, რომელიც ბატარეის საშუალებით ინთება და მის შუქზე წიგნის წაკითხვაც კი შეგიძლიათ. მუსიკას მოსმენა განებავთ? შეუერთეთ რადიოს ან მაგნეტოფონს და უსმინეთ... ამას გარდა, ეს ბაწაწინა ყუთი მიკროფონადაც გამოგადგებთ. თუ ინებებთ და ცოტა ფანტაზისაც მოიმეცლებთ, თეატრალურ სამყაროსაც გაზიარებთ იგი — შშვენიერი დეკორაციებით, ხატული ფარდით, ნამეცავ კულისებით და, რაც მთავარია, სცენაზე დადგმული განუყრელი მიკროფონით.

ალბათ, დამეთანხმებით, რომ ყველას გაახარებს ასეთი ლამაზი და ორიგინალური საჩუქარი, რომელიც მომავალ თბილისობაზე შეგიძლიათ შეიძინოთ. ავტორი დაუზარებლად აგიხსნით მისი ხმარების წესს, რაც ძალზე გაგაოცებთ და, თავადაც ათას საფიქრალს გაგიჩენთ ადამიანის ფანტაზიის შესაძლებლობაზე.

ცხოვრობს თბილისში საბჭოს ქუჩაზე ვალერიან ხეიჩია — პროფესიით ბუღალტერი, რომელსაც თვითონაც უჭირს გითხრათ, რა უფრო უყვარს, სცენა თუ კინეკალარია... იგი ხომ დიდხანს უკრავდა სცენაზე კულტურის სახლებსა და სკენისმოყვარეულთა წრეებში. მერე იყო და, ეს მხე და მხიარული კაცი, ავტოკატასტროფამ სავარძელს მიაჯაჭვა, მაგრამ გული როდი გაიტეხა, ბავშვობის გატაცება — ჩხირკედელაობა გიიხსენა და, თავისი ბინის ერთი კუთხე ზღაპრულ სამყაროს დაამგვანა ავენიანი „ოდა-სახლებით“, სამზადში გაჩაღებული „შეაცეცხლითა“ თუ პაწია „სასიმინდეთი“... არც სხვა საშვები ატრაქციები დავიწყებია, — „ოდა-სახლის“ სატემო ოთახი გემოვნებით მოუთავსე, სამზადში, „შეაცეცხლზე“ ქვაბიც კი თუნთუხებს თითქოს, ოვალზე კი „გოგონა“ გადმომდგარა და მეზობლის ბიჭს „ესაუბრება“; სახლის ირგვლივ ბუდადგეულ შემოუვლია ღობე და გაყოლებით „ხეებიც“ ჩაუნერგავია.

ბოლო დროს სხვა საზრუნავიც გასჩენია ვალიკოს — უნდა. შეეშნას მრავალფიგურიანი კომპოზიცია „ბეჩაიეები“, თან თავისი მიკროკომპლექსური ტელევიზორის გაუმჯობესებაზეც ფიქრობს, რომლის გამომზეურებასაც მომავალ თბილისობაზე უპირება.

Ი. ᲙᲣᲩᲐᲫᲔ.

ᲒᲕᲘᲩᲕᲔᲜᲔᲑᲡᲔᲜ ᲠᲔᲡᲞᲣᲑᲚᲘᲙᲘᲡ ᲗᲔᲐᲢᲠᲔᲑᲘ

ᲡᲐᲥᲐᲠᲗᲕᲔᲚᲝᲡ თეატრალურ საზოგადოებას მრავალფეროვანი ღონისძიებები აქვს დასახული, რათა ხელი შეუწყოს რესპუბლიკის თეატრების შემოქმედებითი დონის ამაღლებას. ამ ღონისძიებებში შედის თეატრის ერთი დღე აკაკი ხორავას სახელობის მსახიობის სახლის სცენაზე.

ახლახან ხორავას სახელობის მსახიობის სახლის სცენაზე წარმოადგინეს ფოთის ვ. გუნიას სახელობის სახელმწიფო დრამატული თეატრის სპექტაკლი „იმედის ათი წუთი“ (პიესის ავტორია ვ. კოროლევი, დამდგმელი რეჟისორი — ლ. მირცხულავა, მხატვარი — ზ. ცხადაია, მუსიკალური გაფორმება — ლ. ნინიძისა).

ეს პიესა სულ რამდენიმე თვეა, რაც დაიდგა ფოთის თეატრში. რეჟისორ ლ. მირცხულავას უდგია დამსახურებაა სპექტაკლის საერთო მაღალი კულტურა, სწორფვა ინსამბლურობის შექმნისაკენ, გულმოდგინე მუშაობა ახალგაზრდა მსახიობებთან.

საინტერესო სახეებს ქმნიან სპექტაკლში მსახიობები ო. თუზულაშვილი, ალ. ნოდია, შ. ლიპარტელიანი, ო. რობვაძე, ლ. ბოდოველი. შესანიშნავი იყო ნ. ჭიკაძის დიგბი.

თბილისელმა მაყურებელმა გულთბილად მიიღო სპექტაკლი, რომელიც დაზეიერი არ არის ხარვეზებისგან, მაგრამ თეატრში მომუშავე ახალგაზრდა შემოქმედი ძალები უკეთესის შექმნის რეზერვს გვინერგავენ.

(„კომუნისტის“ კორ.).

„ᲒᲐᲡᲢᲠᲝᲚᲔᲑᲖᲔᲐ“ ᲒᲐᲛᲝᲤᲔᲜᲐᲒ

ᲠᲝᲒᲝᲠᲪ იცით, თბილისის რუსთაველის სახელობის სახელმწიფო აკადემიური თეატრი საგასტროლოდ იმყოფება ლენინგრადში. დიდია ლენინგრადელთა ინტერესი ამ გასტროლებისადმი, მაგრამ ნეკისაირა ქალაქის მცხოვრები ახლა კიდევ ერთი ინტერესი გაუჩნდათ: აქ, კ. სტანისლავსკის სახელობის ხელოვნების მუზეიკთა სასახლის დარბაზები გაიხსნა ცნობილი ქართველი სცენოგრაფის, სსრ კავშირის სახელმწიფო პრემიის ლაურეატის, რუსთაველის თეატრის ძველი მსტვრის გიორგი მესხიშვილის ნამუშევართა გამოფენა.

მართლაც ჭეშმარიტი ხელოვანი უნდა იყო, რომ ლენინგრადელები გაკვირვენ და აღფრთოვანონ. სხვითი ხელოვნების მოყვარულნი, სპეციალისტები ქებასა და კეთილ სიტყვას არ იშურებენ გ. მესხიშვილის ნამუშევრებისათვის.

ქართული სცენოგრაფიის ღუვანდელი სახე უცხო არ არის აქაურებისათვის. რამდენიმე წლის წინათ ლენინგრადში მოეწყო ქართველ თეატრალურ მხატვართა ჯგუფური გამოფენა, რომელიც შემდეგ თბილისელ და ლენინგრადელ სცენოგრაფთა ექსპოზიციების რეგულარული გაკეთის საფუძველი გახდა.

გ. მესხიშვილის პერსონალური გამოფენა ლენინგრადში კიდევ უფრო თვალსაჩინოს ხდის ქართული ხელოვნების დღევანდელ სახეს, თავისთავადობასა და აღმასვლას. („კომუნისტის“ კორ.).

ᲛᲘᲛᲓᲘᲜᲐᲠᲔ წლის 14 თებერვალს გაზეთ „კომუნისტის“ მკითხველებს ვაუწყებდით, რომ გასული წლის ბოლოს დიდი წარმატებით ჩაიარა საბჭოთა მუსიკის ფესტივალმა საქართველოში.

ფესტივალს ესწრებოდნენ სტუმრები საზღვარგარეთის მრავალი ქვეყნიდან. ესენი იყვნენ მუსიკოსები ალბილი ექსპერტები, სამუსიკო გაერთიანებების, საავტორო უფლებების საგანგებოების, გამოცემლობების, ფილარმონიების, მუსიკალური ანურანელებისა და მუსიკალური ფონდების ხელმძღვანელები.

ქართულმა მუსიკამ უცხოეთის სახელმწიფოთა წარმომადგენლებზე დიდი შთაბეჭდილება მოახდინა.

ფესტივალის შემდეგ ჩვენ საქართველოს სსრ საავტორო უფლებების რესპუბლიკურ საგანტში მივიეკენ მრავალი ოფიციალური შეკვეთა ქართველი კომპოზიტორების საუკეთესო ნაწარმოებებზე. გაცნობისა და გამოყენების მიზნით დავამზადეთ ნოტები, ჩანაწერები, პარტიტურები, მაგნიტოფონები და გრამფირფიტები.

არცთუ ისე დიდი ხანია, რაც ეს მასალა გაგზავნა საზღვარგარეთ, და აი, ამ დღეებში უკვე ყველა ჩვენთაგანისათვის სასიხარულო ტელეგრამები მივიღეთ. ნაწარმოებთა გარკვეულმა ნაწილმა გაიარა მუსიკალური წრეების გამოცდა და ამის შედეგად ხელმოწერილია კონტრაქტები ან გენერალური შეთანხმებანი საბჭოთა კავშირის საავტორო უფლებების საგანგებოა და საზღვარგარეთის შესაბამისი ქვეყნების ფირმებს შორის.

ამ კონტრაქტების ძალით იტალიაში აჟიერდება სსრ კავშირის სახალხო არტისტის, ლენინური და სახელმწიფო პრემიების ლაურეატის ოთარ თაქთაქიშვილის ახალი ოპერა „ბრძოლა სიყვარული“. ოპერა იტალიის ულიდესმა სამუსიკო გაერთიანებამ „რიკორდიმ“ შეიძინა საჯარო შესრულებისათვის, რაც ითვალისწინებს ადგილმა, აგრეთვე გადაცემას ტელევიზიისა და რადიომაუწყებლობის საშუალებით.

ამ ნაწარმოებთან ერთად აღნიშნულმა ფირმამ მიმდინარე წლის მეორე კვარტალში იტალიაში საჯარო შესრულების მიზნით შეიძინა ჩაიკოვსკის, მუსორგსკის, პროკოფიევისა და შოსტაკოვიჩის ნაწარმოებები.

გერმანის ფედერაციული რესპუბლიკის ინტერნაციონალური სამუსიკო გაერთიანება „ვანს სიკორსკი“ გამოსცემს საბჭოთა კავშირის სახალხო არტისტის ალექსი მაჯავარიანის სოლოს ვიოლინოსათვის „გლეუკის სტილში“ (ხალხური მელოდიის „სალამი, ჩიტუნებოს“ მიხედვით), სოლოს ვიოლინოსათვის „ლაზური“, სოლოს ვიოლინოსათვის „მესხური“, სოლოს ვიოლინოსათვის „ბესხური“, „ალმოსავლეთ სიმღერას“ ვიოლინოსა და ფორტეპიანოსათვის, რომანსს ვიოლინოსა და ფორტეპიანოსათვის, ვალსს ბალეტიდან „ოტელო“ ვიოლინოსა და ფორტეპიანოსათვის, ვალსს ფორტეპიანოსა და ვიოლინოსათვის.

გერმანიის ფედერაციული რესპუბლიკის იგივე გამოცემლობა გამოსცემს ჩვენგან უფროოდ წასულ საქართველოს სახალხო არტისტის, სახელმწიფო პრემიის ლაურეატის რეზო ლალიძის ფაროდ ცნობილ „სიმღერას თბილისზე“ და „საჭიდაოს“.

აქვე დიდი ტრაგედი გამოიცემა პოპულარული ქართული ხალხური სიმღერა „სულიკო“.

საქართველოს სსრ სახალხო არტისტის, სახელმწიფო პრემიის ლაურეატის გია ყანჩელის მეორე სიმფონიას გამოსცემს ამერიკის შეერთებული შტატების მუსიკალურ გამომცემლობა გაერთიანება „შირმენ ინკ კორპორეშენი“, ხოლო მისივე მეხუთე სიმფონია საჯაროდ შესრულდება ბუღალგეთის სახალხო რესპუბლიკაში.

ᲥᲐᲠᲗᲣᲚᲘ ᲛᲣᲡᲘᲙᲘᲡ ᲤᲐᲠᲗᲝᲛᲒᲖᲐᲑᲘ

ასეთია ჯერჯერობით მიღებული კონტრაქტებით შესრულებისა და გამოცემისათვის შესაფიდული მუსიკალური ნაწარმოებების სია. აქვე გვინდა შევეხოთ ქართველი ავტორების ნაწარმოებთა ეკსპორტისა და იმპორტის სფეროსთან დაკავშირებულ ზოგიერთ საკითხს.

უცხოეთის ფირმები ხშირად გვთხოვენ ქართველი კომპოზიტორების ნაწარმოებთა მუსიკალურ მასალას. როგორც ცნობილია, ჩვენს ორგანიზაციას ასევე სთხოვენ მასალას ლიტერატურის, დრამატურგიის, მეცნიერების, მხატვრობის, კინოს სფეროდან. ხშირად ჭირს ‘შეკვეთილი ნაწარმოების შოვნა, შეძენა, დამზადება. ასეთ დროს თუ თვად ავტორი არ დაგვეხმარა, თუ ერთად არ გვაკეთეთ სატანო და პასუხსაგები საქმე, მაშინ ქართული კულტურის უცხოეთში ფართოდ გატანის პროცესში საკმაოდ შეგვეშლება ხელი.

ქართველი კომპოზიტორების დიდი ნაწილი მხარში გვიდგას, მათთან ერთად მეგობრულად და ოპერატიულად წყდება ყველა საკითხი. მაგრამ არის უპასუხისგებლობის საოცარი ფაქტებიც. ზოგჯერ ჩვენ ზოგიერთი კომპოზიტორისა თუ რეჟისორისათვის ათჯერ და ასჯერ გვიხდება დარეკვა, შეხსენება, გაფრთხილება, რომ დაგვეხმარონ უცხოეთის ქვეყნების ფირმებისა და გამომცემლობების მიერ მოთხოვნილი საქირო მასალის მოძიებაში. ასეთ დაძაბულ საქმიანობაში უსურადღებობისა და საქმისადმი ზერელე დამოკიდებულების გამო ზოგჯერ გარკვეულ შეფერხებებს ვაწყდებით ხოლმე.

დაგვიანება და უყურადღებობა უცხოელ პარტნიორთა გაზმეორებთის მოთხოვნებს, უკმაყოფილებასა და ზოგჯერ საჩივარსაც კი იწვევს.

საბჭოთა კავშირის საავტორო უფლებების კომიტეტმა დაგვავალა მზარდი მოთხოვნების გამო მოვამზადოთ და უცხოეთის ქვეყნებისათვის გამოვცეთ ბუკლეტები ქართველი კომპოზიტორების შემოქმედების შესახებ. უკვე ორ წელიწადზე მეტია ჩვენ რუსულ და იტალიურ ენებზე მოვამზადეთ ბუკლეტები 24 ქართველი კომპოზიტორის შესახებ, მაგრამ ალბანშული ბუკლეტების გამოცემა ჯერ კიდევ ვერ მოხერხდა.

საზღვარგარეთის ქვეყნებში ძალზე ხშირად იყიდება მუსიკა ქართული კინოფილმებიდან. ამასთან დაკავშირებით ასევე ხშირად საჭიროა შესაბამისი მონაცემების ოპერატიული გაგზავნა, რაც სსრ კავშირის საბჭოს სპეციალური ბრძანებით ეკისრებათ კინოსტუდიათა მუსიკალურ ხელმძღვანელებს. ეს საკითხიც ჯერ კიდევ სათანადო დონეზე მოსაგვარებელი.

ქართული მუსიკისადმი ყურადღება მსოფლიოში სულ უფრო და უფრო იზრდება. დელეგაციებისა და სპეციალისტების რიცხვიც მატულობს. მათს მიღებასა და რიგიან გათვითცნობიერებაში ყველა შესაბამისმა ორგანიზაციამ უნდა მიიღოს საქმიანი, გულმოდგინე მონაწილეობა.

ოქტომბერში თბილისში ველოდებით ამერიკის შეერთებული შტატების საავტორო-სამუსიკო ფირმის „სი-ეს-ბის“ („კომპოზიტორთა სერვის ბიეროს“) ხელმძღვანელებს, რომლებიც სპეციალურად მოემგზავრებიან ოსოკოსა და თბილისში ხალხური და მსუბუქი მუსიკის გაცნობის, შემდგომ კი ამერიკის შეერთებულ შტატებში შესრულება-გამოცემის მიზნით. ამერიკელ სტუმრებს უნდა მოვამზადონოთ ჩვენი საუკეთესო ანსამბლები, საუკეთესო ჩანაწერები ტელევიზიისა და რადიომაუწყებლობის კომიტეტსა თუ ფირმა „მელოდიაში“, რათა საქმითანად გამოვიყენოთ ამერიკელი პარტნიორების სტუმრობა და გავტეხოთ ამ სფეროში ჯერ კიდევ არსებული ყინორი.

ქართული მუსიკა ფართოდ გადის მსოფლიოს გზებზე. ჩვენ დიდი სიხარულითა და სიამაყით უნდა მივესალმოთ მის ტრიუმფულ მსვლელობას.

ნ. ᲭᲘᲠᲘᲗᲝᲕᲔᲚᲘ,
საქართველოს სსრ საავტორო უფლებების რესპუბლიკური სააგენტოს უფროსი.

ᲞᲘᲠᲕᲔᲚᲘ ᲨᲔᲮᲕᲔᲓᲠᲐ — ᲞᲘᲠᲕᲔᲚᲘ ᲒᲐᲛᲐᲠᲯᲕᲔᲑᲐ

ᲒᲣᲨᲘᲜ მოსკოვში გაიმართა ევროპის VII ჩემპიონატის მორგი კალენდარული მატჩი (მეორე ჯგუფი) ფეხბურთში. სსრ კავშირის ნაკრებმა მიიღო ფინეთის ეროვნული გუნდი.

შეხვედრა თავიდანვე საბჭოთა ფეხბურთელების უპირატესობით წარიმართა და უკვე მეორე წუთზე ბალტაჩამ თავიური დარტყმით აიღო ფინელთა კარი. ეს მოხდა მას შემდეგ, რაც ოპანესიანმა საჯარიმო დაარტყა და, რომ იტყვიან, თავზე დაუსვა ბურთი პარტნიორს. ამის შემდეგაც ფინელთა კართან არაერთი სახიფათო მომენტი შექმნეს მასპინძლებმა, მაგრამ მეტოქეთა მცველებიც და მეკარეც მოწოდების სიმაღლეზე აღმოჩნდნენ.

შესვენების შემდეგაც მასპინძლების უპირატესობა აშკარა იყო და 56-ე წუთზე ნაკრების კაპიტანის ჩივაძის მიერ კარგად წამოწყებული იერთნი ანერეევმა გოლით დაადგერგვინა.

საბოლოოდ ჩვენმა ფეხბურთელებმა გაიმარჯვეს ანგარიშით 2:0. მაგრამ შეეხიშვიათ იმასაც, რომ აჯერად მეტოქეთა გუნდი არც თუ ძლიერი გახლდათ და ჩვენს ფორვარდებს კარის სიახლოვიდან დარტყმებისას გაეღებინთ ბეტი ხეზუტე და მეტი შეუპოვრობა მართებდათ.

საბჭოთა ნაკრებმა ასეთი შემადგენლობით ითამაშა: დასაევი, ბესონოვი, ჩიგაძე, დემიანენკო, ბალტაჩა, ლოზინსკი, ბურიაკი, ბალი, ანდრეევი, ოპანესიანი (ბორიესკი), ზეხნელი (ეფეფშენკო).

მკითხველებს შევახსენებ თ, რომ გუნდები დაყოფილი არიან შვიდ შერჩევითს ჯგუფად. ჯგუფებში გამარჯვებულები საფრანგეთის ნაკრებთან ერთად ისაპარეზებენ დასკვნითს ტურნირში, რომელიც 1984 წელს საფრანგეთში გაიმართება. ამ ეტაპზე 8 კოლეკტივი 2 ქვეჯგუფად იქნება დაყოფილი (ისაპარეზებენ ერთ წრედ) და ქვეჯგუფში „გამარჯვებულები ერთმანეთს ფინალში შეხვდებიან.

ახლა გთავაზობთ მეორე შერჩევითი ჯგუფის გათამაშების ცხრილს, აქამდე გამართული მატჩების შედეგებს და მომდევნო შეხვედრების კალენდარს:

	თ.	მ.	ფ.	წ.	ბ.	ქ.
პორტუგალია	2	2	0	0	4-1	4
სსრ კავშირი	1	1	0	0	2-0	2
პოლონეთი	2	1	0	1	4-4	2
ფინეთი	3	0	0	3	2-7	0

8. IX. 82. ფინეთი-პოლონეთი — 2:3.
22. IX. 82. ფინეთი-პორტუგალია — 0:2.
10. X. 82. პორტუგალია-პოლონეთი — 2:1.
13. X. 82. სსრკ-ფინეთი—2:0.
17. IV. 83. სსრკ-პორტუგალია.
17. IV. 83. პოლონეთი-ფინეთი.
22. V. 83. პოლონეთი-სსრკ.
1. VI. 83. ფინეთი-სსრკ.
21. IX. 83. პორტუგალია-ფინეთი.
9. X. 83. სსრკ-პოლონეთი.
28. X. 83. პოლონეთი-პორტუგალია.
13. XI: 83. პორტუგალია-სსრკ.

ფეხბურთის მოყვარულებს შეეახსენებთ იმასაც თუ როდის, სად როგორ დამთავრდა წინა ექვსი ჩემპიონატის ფინალური მატჩები:

I. 1958-60. საფრანგეთი. **სსრკ-იუგოსლავია — 2:1.**
II. 1962-64. ესპანეთი. **ესპანეთი-სსრკ — 2:1.**
III. 1966-68. იტალია. **იტალია-იუგოსლავია — 2:0.**
IV. 1970-72. ბელგია. **გერმანია — 3:0.**
V. 1974-76. იუგოსლავია. **ჩეხოსლოვაკია-გერმ — 2:2.** (ჩეხოსლოვაკიელებმა გაიმარჯვეს პენალტების სერიით — 5:3).
VI. 1978-80. იტალია. **გერმანია — 2:1.**

ᲩᲕᲔᲜᲘᲗ მკითხველებმა უკვე იციან, რომ ევროპის ჩემპიონატის შესარჩევი მატჩი სსრ კავშირისა და ფინეთის ახალგაზრდულ ნაკრებ გუნდებს შორის ფრედ (2:2) დამთავრდა. ამ შეხვედრაში საბჭოთა ნაკრების შემადგენლობა ასეთი იყო: გრიბკო, ბაიკოვ, ევსეევი, დოლგოპოლოვი, სტეპანოვი, ზიგმანტოვიჩი, მენტიეფოვი, გურინოვიჩი, ცაცა (ეფოკაკინი, 75-ე წუთზე), რომანჩუკი (ბესხი, 57-ე), როდიონოვი. ბურთები გაიტანეს მენტიეფოვმა (მე-19 წუთზე), ბოლმა (53-ე), გურინოვიჩმა (77-ე) და ვიდგერნმა (83-ე).

Ჯ. ᲔᲜᲣᲩᲘᲫᲔ.

ᲛᲔᲒᲝᲠᲒᲐᲠᲗᲐ ᲠᲘᲠᲘ ᲢᲣᲠᲜᲘᲠᲘ

ᲒᲣᲨᲘᲜ თბილისში გაიმართა ფეხბურთელთა ორი მინი-ტურნირი, რომელშიც მონაწილეობა მიიღეს დამამბილებელი ქალაქების — საარბრიუკენის (გფრ), ნანტის (საფრანგეთი) და თბილისის გუნდებმა.

„ლოკომოტივის“ სტადიონზე წრიული სისტემით ისაპარეზეს ნანტსაარბრიუკენის ტურისტთა ნაკრებმა, გერმანიის ფედერაციული რესპუბლიკის „ჰირმმა“, საქართველოს პოლიტექნიკური და საქართველოს ზოოვეტერინარული ინსტიტუტების გუნდებმა. „დინამოს“ სტადიონზე კი ოლიმპიური სისტემით ისაპარეზეს საარბრიუკენის, ნანტის, თბილისის „დინამოს“ ვეტერანებმა, და თბილისელ ჟურნალისტთა ნაკრებმა კოლეტივმა.

ამ თხუთმეტწუთიანი მინი-მჭტრების მთავარი შედეგი დამამბილებელთა ქალაქების წარმომადგენელთა მეგობრობის განმტკიცების კიდევ ერთი გამოხატულება გახლდათ.

ᲛᲝᲙᲚᲔᲓ

ᲰᲝᲚᲐᲜᲓᲘᲘᲡ ქალაქ ტილბურგში გრძელდება მოჭადრაკე ვაჟთა საერთაშორისო ტურნირი. რვა ტურის შემდეგ მსოფლიო ჩემპიონის ა. კარპოვს 6 ქულა აქვს, უანდერსონს (შვედეთი) და ი. ტიმანს (ჰოლანდია) — 5-5, ვ. სმისლოვს — 4,5, ტ. პეტროსიანს — 4 ქულა. შეჯიბრების დამთავრებამდე დარჩა 3 ტური.

ᲥᲠᲝᲜᲘᲙᲐ

ᲡᲐᲥᲐᲠᲗᲕᲔᲚᲝᲡ ᲡᲡᲠ ᲛᲘᲜᲘᲡᲢᲠᲗᲐ ᲡᲐᲑᲭᲝᲛ ᲓᲐᲜᲘᲨᲜᲐ:

— ᲐᲛᲑ. Მ. Ს. ᲜᲘᲙᲝᲚᲐᲔᲕᲘᲩᲘ — საქართველოს სსრ მშენებლობის საქმეთა სახელმწიფო კომიტეტის თავმჯდომარის მოადგილეს;

— ᲐᲛᲑ. Შ. Ძ. ᲧᲐᲯᲐᲮᲘᲩᲘᲫᲔ — თბილისის საქალაქო საბჭოს აღრესკომის მთავარი არქიტექტურულ-საგეგმარო სამმართველოს უფროსი—საქართველოს სსრ მშენებლობის საქმეთა სახელმწიფო კომიტეტის თავმჯდომარის მოადგილეს;

— ᲐᲛᲑ. Გ. Ნ. ᲐᲑᲘᲨᲐᲫᲔ — საქართველოს სსრ გეოლოგიის სამმართველოს უფროსის მოადგილედ — მთავარ გეოლოგად;

— ᲐᲛᲑ. Გ. Ნ. ᲨᲐᲠᲐᲫᲔ — საქართველოს სსრ გეოლოგიის სამმართველოს უფროსის მოადგილედ ადგილების საკითხებში.

საქართველოს სსრ მინისტრთა საბჭომ გათვალისწინა ამ. ა. ვ. ფირცხალავა საქართველოს სსრ მშენებლობის სამმართველოს ფინანსურ-ეკონომიკურ ოფიციალურ-ტექნიკურ ინსტიტუტის თავმჯდომარის მოადგილის თანამდებობიდან პენსიაზე გასვლასთან დაკავშირებით.

Ე. Ჯ. ᲡᲐᲠᲘᲐ

მძიმე და ხანგრძლივი ავადმყოფობის შემდეგ გარდაიცვალა საკავშირო მნიშვნელობის პერსონალური პენსიონერი, 1918 წლიდან სკკპ წევრი ესტატენ კონსტანტინეს ძე **ᲡᲐᲠᲘᲐ.**

ე. სარია დაიბადა 1894 წელს წალენჯიხაში, ღარიბი გლეხის ოჯახში. ე. სარია ადრევე ჩაება ზრომთის საქმიანობაში. 1915-1916 წლებში ფოთის ნავსაგურში მუშად მუშაობდა, სადაც პირველი რევოლუციური ნაბიჯთა მიიღო. 1916-1917 წლებში, როგორც სამხედრო ვალდებული, მსახურობდა ჯარში. ჯარიდან დემობილიზაციის შემდეგ აქტიურად ჩაება წალენჯიხაში ჩამოყალიბებული ბოლშევიკური ორგანიზაციის საქმიანობაში: ასრულებდა რიგულ დავალებებს, მასზეში შეჰქონდა მარქსიზმ-ლენინიზმის იდეები. ე. სარია ოლიგარქ მაზნაბარე ბოლშევიკი თავდადებით იბრძოდა საქართველოში საბჭოთა ხელისუფლების გამარჯვებისათვის. იგი ერთ-ერთი აქტიური მონაწილეა 1918 წლის სამეგრელოს გლეხთა აჯანყებისა.

1921-1927 წლებში ე. სარია მუშაობდა შინაგან საქმეთა რაიონულ განყოფილებაში: მთელი თავისი ცოდნითა და ენერგიით იღვწოდა ახალი ყოფის დამკვიდრებისა და განმტკიცებისათვის. პენსიაში გასვლამდე ე. სარია მუშაობდა წალენჯიხის პირველი მაისის სახელობის კოლმეურნეობაში, თავისი წვლილი შეჰქონდა პარტიის მოზაზდასახულობათა განხორციელების საქმეში; აქტიურად მონაწილეობდა საზოგადოებრივ საქმიანობაში, ასრულებდა სხვადასხვა პარტიულ დავალებას.

პარტიამ ღირსეულად დააფასა ძველი ბოლშევიკის ე. სარიას ღვაწლი. იგი დაჯილდოებული იყო ფრთელი ვარსკვლავის ორდენით და მედლებით. მიღებული ჰქონდა სამკერდე ნიშანი „პარტიაში ყოფნის 50 წელი“.

პარტიის საქმისათვის თავდადებული ადამიანის, სტეტენ კონსტანტინეს ესტატენ სარიას ხსოვნა დიდხანს დარჩება მისი მეგობრებისა და ახლობლების გულში.

ᲡᲐᲥᲐᲠᲗᲕᲔᲚᲝᲡ ᲙᲝᲛᲞᲐᲠᲢᲘᲘᲡ ᲬᲐᲚᲔᲜᲯᲘᲮᲘᲡᲘᲡ ᲠᲐᲘᲝᲜᲘᲡ, ᲞᲐᲠᲢᲘᲘᲡ ᲬᲐᲚᲔᲜᲯᲘᲮᲘᲡᲘᲡ ᲠᲐᲘᲝᲜᲗᲐᲜ ᲐᲠᲡᲔᲑᲣᲚᲘ ᲞᲐᲠᲢᲘᲘᲡ ᲕᲔᲢᲔᲠᲐᲜᲗᲐ ᲡᲐᲑᲭᲝ.

ᲒᲐᲖᲔᲗᲘ „ᲙᲝᲛᲣᲜᲘᲡᲢᲘᲡ“ ᲕᲘᲓᲘᲡ ᲓᲦᲔᲡ ᲒᲐᲛᲝᲥᲕᲔᲚᲘᲡ ᲨᲔᲡᲐᲑᲐᲛᲘᲡᲘ, 16 ᲝᲥᲢᲝᲛᲑᲔᲠᲘᲡ.

ᲠᲔᲓᲐᲥᲢᲝᲠᲘᲡ ᲛᲝᲐᲓᲒᲘᲚᲘ
Გ. ᲜᲐᲮᲢᲘᲒᲐᲚᲘ.

ᲡᲐᲥᲐᲠᲗᲕᲔᲚᲝᲡ ᲨᲠᲝᲛᲘᲡ ᲬᲘᲗᲔᲚᲘ ᲓᲠᲝᲨᲘᲡ ᲝᲠᲓᲔᲜᲝᲡᲐᲜᲘ ᲡᲐᲡᲝᲤᲚᲝ. ᲡᲐᲛᲔᲣᲠᲜᲝ ᲘᲜᲡᲢᲘᲢᲣᲢᲘ

ᲓᲐᲣᲡᲠᲬᲘᲚᲔᲚᲘ ᲡᲬᲐᲕᲚᲔᲑᲘᲡ ᲨᲔᲐᲯᲐᲛᲔᲑᲡ ᲨᲔᲣᲛᲐᲦᲚᲔᲑᲡ ᲨᲔᲐᲯᲐᲛᲔᲑᲡ, ᲠᲝᲛ 1982-83 ᲡᲐᲡᲬᲐᲕᲚᲝ ᲬᲚᲘᲡ ᲚᲔᲥᲪᲘᲐ-ᲞᲠᲐᲥᲢᲘᲙᲣᲚᲘ ᲛᲝᲪᲣᲚᲝᲑᲔᲑᲘ, ᲡᲐᲑᲐᲓᲐᲛᲝᲬᲛᲝ ᲡᲐᲡᲬᲐᲕᲚᲝ ᲬᲚᲘᲡ ᲛᲘᲦᲔᲣᲚᲘ ᲨᲔᲓᲔᲒᲘᲡ ᲛᲘᲮᲔᲓᲕᲘᲗ:

ᲡᲞᲔᲪᲘᲐᲚᲝᲑᲘᲗᲔ: მეხილეობა, მებოსტნეობა და მევენახეობა; აგრომელიორაცია; სოფლის მეურნეობის მექანიზაცია I-II III-IV-V კურსებზე, სოფლის მეურნეობაში ბუღალტერია აღრიცხვის და სამეურნეო საქმიანობის ანალიზის IV-V კურსებზე — 1982 წლის 10 ნოემბრიდან. სოფლის მეურნეობის ეკონომიკა-ორგანიზაციის V კურსზე — 1982 წლის 22 ნოემბრიდან.

ᲡᲞᲔᲪᲘᲐᲚᲝᲑᲘᲗᲔ: აგრონომია; სატყეო-სამეურნეო I-II-III-IV-V კურსებზე, სელექცია-მეთესლეობა I კურსზე — 1983 წლის 3 იანვრიდან.

ᲡᲞᲔᲪᲘᲐᲚᲝᲑᲘᲗᲔ: სოფლის მეურნეობის ეკონომიკა-ორგანიზაციის, სოფლის მეურნეობაში ბუღალტერული აღრიცხვის და სამეურნეო ანალიზის I-II-III კურსებზე — 1983 წლის 14 თებერვლიდან.

გამოძახება ხელფასის შენარჩუნებით შვებულების მისაღებად ეძლევათ ხუთდღიანი ლუელ ცოტა ერთი კვირით ადრე ჩამოვლეს ყველა საკონტროლო დავალება და სარეცენზიოდ გადასცეს საკურსო შრომები.

გამოძახების ფურცელს სტუდენტები იღებენ დაუსწრებელი სწავლების ფაკულტეტის დეკანატში შეკრების დაწყებამდე, ამისათვის თან უნდა იქონიონ: საწარმოს (დაწესებულების) ხელმძღვანელის მერ დამოწმებული ამონაწერი, შრომის წიგნაკიდან (კოლმეურნეებმა — შემცველი სამართი), დახასიათება, ცნობა, რომელშიც (თუ სტუდენტი არა აქვს მუდმივი ხელფასი) აღინიშნება სტუდენტის მერ უკანასკნელი 12 თვის გამოშვებულ თვეების მიხედვით, სადაც მითითებული უნდა იყოს ამ საწარმოს მუშებისათვის დადგენილი საკალდებული მინიმუმი (აღნიშნული ცნობები დამოწმებული უნდა იყოს შტამპითა და ბეჭდით).

სწავლაში ხელშემშლელი მიზეზების შესახებ სტუდენტებმა შეკრების დაწყებამდე უნდა აცნობონ ფაკულტეტის დეკანატს წერილობით ან პირადად. განცხადებას ამის თაობაზე თან უნდა ერთვოდეს განცხადებაში მოყვანილი მიზეზების დამადასტურებელი საბუთიც.

დაგიანებით წარმოდგენილი (ან გამოგზავნილი) განცხადებები და საბუთები, აგრეთვე შეუმდგომლობები აკადემიური შვებულების, კურსზე დატოვების ან სესიის ვადის გაგრძელების შესახებ მხედველობაში არ მიიღება.

ᲗᲑᲘᲚᲘᲡᲘᲡ ᲨᲠᲝᲛᲘᲡ ᲬᲘᲗᲔᲚᲘ ᲓᲠᲝᲨᲘᲡ ᲝᲠᲓᲔᲜᲝᲡᲐᲜᲘ ᲡᲐᲡᲝᲤᲚᲝ.