

ტფილისის უნივერსიტეტის

მ ო ს მ გ ე

ИЗВЕСТИЯ
ТИФЛИССКОГО УНИВЕРСИТЕТА



BULLETIN
DE L'UNIVERSITÉ DE TIFLIS

IX

ტფილისი
1929

О Г Л А В Л Е Н И Е

S O M M A I R E

	стр.		page
A. Вацейшвили, Учение Kelsen'a о праве и государстве	1	* A. Valchédichvili, Kelsen et sa théorie du droit et de l'État	1
A. Амиранашвили, К истории развития греческого эротического романа	95	A. Amiranashvili, Zur Entwicklungsgeschichte des griechischen erotischen Romans	95
A. Чикобава, Чем представлен древне-грузинском морфологический объект, стоящий в ямех. гад. множ. числа	107	* A. Tchicobava, Par quel est représenté l'objet morphologique mis au nominatif pluriel dans l'ancien géorgien	107
* A. Барамидзе, К датировке интерполяций поэмы „Человек в тигровой шкуре“	120	* A. Baramidzé, Tentative de dater les interpolations du poème „L'homme à la peau de tigre“	120
* M. Гогоберидзе, Проблема предмета познания	131	* M. Gogobéridzé, Problème de l'objet de la connaissance	131
* Т. Джандиери, К биологии „латзони“ (грузинской простокваши)	157	* Th. Djandieri, Conditions biologiques du „latzoni“ (lait caillé géorgien)	157
* К. Кекелидзе, Иеремия Ивер	187	* K. Kékélidzé, Jérémie d'Ibérie	187
* Н. Джапаридзе, Материалы для феноанализа овцы „каракуль“	199	* N. Djaparidzé, Matériaux pour la phénoanalyse de la brebis „caraculé“	199
* В. Купрадзе, Об определении функций Green'a, Naumann'a и Klein'a для некоторых простых областей	218	* V. Koupradzé, Définition des fonctions de Green, Neumann et Klein pour quelques domaines simples	218
* С. Данелия, Проблема Ксенофана	241	* S. Danélia, Problème de Xénophane	241
* Г. Гамбарашвили, О выборе способа лечения фибромиомы матки	249	* G. Gambaraschvili, Choix du traitement du fibrome de l'utérus	249
** Б. Гогоберидзе, К диагнозу haematometr'a в придаточном роге матки	276	* B. Gogobéridzé, Sur le diagnostic de l'hématomètre dans la corne supplémentaire de l'utérus	276
* А. Чрелашвили, О работе простого и пружинного ясов	284	* A. Tchrelachvili, Action des „drilling jars“ simples et à ressorts	284
* К. Марджанишвили, О числе делителей	291	K. Mardschanischvili, Über die Anzahl der Teller	291
* Н. Акинфиев, Внутреннее давление и уравнение состояния	299	N. Akinfiéff, Innendruck und Zustandsgleichung	299
* А. Шанидзе, Грузинские рукописи в Граце	310	* A. Chanidzé, Manuscrits géorgiens à Gratz	310

Одною звездочкою (*) отмечается вагание, которое является переводом заглавия оригинала, а двумя звездочками (**) указывается, что в переводе дано и особое резюме.

Le titre marqué d'un astérisque (*) est une traduction du titre original; deux astérisques (**) montrent que l'article original est résumé en une traduction spéciale.

. . შ . ი . ნ . ა . ა . რ . ს . ი

აღ. ვაჩიშვილი, Kelsenის მოძღვრება სამართალსა და სახელმწიფოზე	1
*ა. ამიჩანაშვილი, ბერძნული ეროტიული რომანის განვითარების ისტორიისათვის	9:
ჩიქობავა, რით არის წარმოდგენილი მრავლობითის სახელობითში დასმული მორფოლოგიური ობიექტი ძველს ქართულში	10'
აღ. ბარამიძე, ვეფხისტყაოსნის „პლასტების“ დათარიღებისათვის .	12(
მ. გოგიბერიძე, შემეცნების საგნის პრობლემა	13)
თ. ჯანდიერი, მაწვნის ბიოლოგიური პირობები .	15:
კ. კეკელიძე, იერემია იბერიელი	18'
ნ. ჯაფარიძე, მასალები კარაკულის ცხერის ფენოანალიზისათვის . .	19:
ვ. კუპრაძე, Greenისა, Neumannისა და Kleinის ფუნქციების განზღერა ზოგიერთი მარტივი არისათვის	21(
ხ. დანელია, ქსენოფანეს პრობლემა	24)
გ. ლამბარაშვილი, წამლობის წესის ამორჩევისათვის საშვილოსნოს ფიბრომიომის დროს	24:
ბ. ლოღობერიძე, საშვილოსნოს დამატებით რქაში haematometრის დიაგნოზისათვის	27(
ა. კრელაშვილი, უბრალო იასისა და ზამბრიანი იასის მუშაობის გამოკვლევა .	284
*კ. მარჯანიშვილი, გამყოფთა რიცხვის შესახებ .	291
**ნ. აკინფიფვი, შინაგანი წნევა და მდგომარეობის განტოლება	29:
ა. შანიძე, ქართული ხელნაწერები გრაფიკაში .	310

ერთი ვარსკვლავი (*): აღნიშნავს, რომ სათაური წარმოადგენს ორიგინალის სათაურის თარგმანს; ორი ვარსკვლავი (**): კი გვიჩვენებს, რომ გამოკვლევას თან ახლავს საგანგებო რეზიუმის თარგმანი.

დაიბეჭდა ტფილისის უნივერსიტეტის გამგეობის განკარგულებით.

ბეჭდვა დამთავრდა 15 აპრილს 1929 წელს.

ს. ს. შ. ს. პოლიგრაფტრესტის 1-ლი სტამბა. პლეხანოვის პრ. № 91

მთავარლიტი № 510.

შეკვეთა № 693.

ტირაჟი 500.

პლ. ჰერციფილი.

KELSENის მოძღვრება სამართალსა და სახელმწიფოზე.

თ ა ვ ი .

KELSENის მოძღვრების მდგომარეობა თანამედროვე იურიდიულ მეცნიერებაში.

თანამედროვე სამართლის მეცნიერებაში Kelsenის მოძღვრებას უკავია თავისებური ადგილი. მის მიერ წამოყენებული სამართლისა და სახელმწიფოს თეორია იმდენად განსხვავდება მიღებულ და გაბატონებულ მიმართულებათაგან, რომ ბუნებრივად განსაკუთრებულ ყურადღებას იწვევს; მას თავისებური თვალსაზრისი შეაქვს იურიდიული პრობლემების დამუშავებაში; იგი ცდილობს აღმოაჩინოს მეთოდოლოგიური შეცდომები თვით იმ თეორიებში, რომლებიც სამართლის მეცნიერებაში დამკვიდრებულად იყვნენ მიჩნეულნი და თითქმის უდავო ავტორიტეტით სარგებლობდნენ. Kelsenი იკვლევს იურიდიული მეცნიერების ყველა მთავარ საკითხებს; ობიექტური სამართლის შინაგანი აგებულობა, უფლებებისა და მოვალეობის დამახასიათებელი თვისებანი, მათი კავშირი ობიექტურ სამართალთან, სახელმწიფოს ბუნება, პიროვნება იურიდიული მნიშვნელობით— ყველა ეს ძირითადი პრობლემა Kelsenის თეორიაში ორიგინალურ მნიშვნელობასა და შინაარსს ღებულობს.

მთავარი საკითხი, რომელიც შეიძლება ჩაითვალოს, როგორც Kelsenის თეორიის საფუძველი, არის საკითხი იურიდიული ნორმის შინაგანი ბუნების შესახებ. ამ საკითხთან დაკავშირებულია მისი მოძღვრების სხვა ელემენტები; Kelsenის თეორია წარმოადგენს ერთ ლოგიკურ მთლიანობას, რომლის გამოსავალი წერტილი უნდა ვეძიოთ იურიდიული ნორმის ცნებაში; მისი სისტემის ყველა ლოგიკური ძაფი შეერთებულია ერთ ადგილას; ეს არის იურიდიული ნორმის ცნება. ამიტომ, თუ გვსურს გავიგოთ მისი თავისებურება, გარკვეულად წარმოვიდგინოთ ის. თვისებანი, რომლებითაც ეს თეორია სხვა მიმართულებათაგან განსხვავდება, უნდა ვიქონიოთ მხედველობაში, რომ იგი დამყარებულია იურიდიული ნორმის ცნებაზე; Kelsenი იძლევა ნორმის შემადგენლობის ანალიზს და ამ ანალიზის საშუალებით ავითარებს მთელ თავის სისტემას.

სამართლის თეორიაში გაბატონებულია შეხედულება, რომელიც იურიდიულ ნორმას სთვლის იმპერატივად; იმპერატივი, როგორც ავტორიტეტის ბრძანება, მიმართულია ინდივიდისადმი და მოითხოვს მისგან განსაზღვრულ ყო-

ფაქტებს; ეს შეხედულება გულისხმობს, ერთის მხრივ, მბრძანებელ სუბიექტს, ხოლო მეორეს მხრივ, ინდივიდებს, რომლებიც ამ ბრძანებას ემორჩილებიან; იგი გულისხმობს, რომ ნორმა იმპერატივის სახით ახდენს გავლენას ინდივიდზე, ე. ი. იწვევს მასში ფსიქიურ აქტს, რომლის საშუალებითაც სამართალი აღწევს თავის პრაქტიკულ მიზანს, ხორციელდება საზოგადოებრივ ცხოვრებაში; ამგვარად ნორმას მიეწერება მოტივაციური მნიშვნელობა; ეს თეორია გავრცელებულია თანამედროვე სამართლის მეცნიერებაში. Kelsenი უარპყოფს ამ თეორიას; მისი აზრით, იურიდიული ნორმა იმპერატივი არაა; იურიდიული ნორმა არის მსჯელობა; როგორც მსჯელობა, იგი უახლოვდება ბუნებრივ კანონს; მაგრამ ბუნებრივი კანონი გამოხატავს მიზეზობრივ დამოკიდებულებას მოვლენებს შორის; იურიდიული ნორმა კი გამოხატავს ვალდებულებას (Sollen); ამით უკვე მოცემულია ის ძირითადი თვისება, რომლითაც სამართლის მეცნიერება განსხვავდება ბუნებისმეტყველებისაგან. ბუნებისმეტყველებას აინტერესებს ის, რაც არსებობს რეალურ ქვეყანაში; შინის სფეროა არსი (Sein).ს სამართლისა კი არ იკვლევს არსს; იგი ყოველთვის მიმართულია ვალდებულებაზე. ვალდებულების მომენტი ახასიათებს სხვა ნორმატიულ დისციპლინებსაც, მაგალითად, ეთიკას; მაგრამ ეთიკის დარგში ვალდებულება არსისაგან მკაფიოდ გამოყოფილი არაა; ზნეობრივ მოვლენებში, მიუხედავად იმისა, რომ ზნეობაც ვალდებულებაზეა დამყარებული, მაინც არსებობს უტყუარი კავშირი ვალდებულებასა და ფაქტიურ პროცესებს შორის; ეს კავშირი აიხსნება იმ გარემოებით, რომ ზნეობას აქვს განსაკუთრებული ხასიათი: იგი ავტონომიური ბუნებისაა.

ზნეობის ავტონომიური თვისება გასაგები ხდება, თუ გავითვალისწინებთ, რომ ზნეობრივი ნორმისა და ნებისყოფის შინაარსი ერთიდაიგივეა: აღამიანი თავისუფლად მიისწრაფის იმისაკენ, რასაც მოითხოვს ნორმა. ნებისყოფისა და ნორმის შინაარსის იგივეობა ნიშნავს, რომ ორივეს აქვთ ერთი და იგივე მიმართულება; ეს გარემოება ცხადყოფს, რომ ზნეობის სფეროში ვალდებულებებისა და არსის მომენტი ერთმანეთთან მჭიდროდ არის დაკავშირებული. სხვა ბუნებისაა სამართალი; სამართალს ახასიათებს. ჰეტერონომიული თვისება; როდესაც ვლაპარაკობთ იურიდიულ ნორმაზე, უნდა ვიგულისხმოთ, რომ ამ ნორმაში გამოხატული ვალდებულება განსხვავდება იმ სუბიექტის ნებისყოფისაგან, რომელიც მას ასრულებს; იურიდიული ნორმა არ გამომდინარეობს სუბიექტის ნებისყოფიდან, როგორც ზნეობაში, არამედ გარედან არის მიმართული მის ნებისყოფისადმი; მაშასადამე, სამართლის ჰეტერონომობა ნიშნავს, რომ იურიდიული ნორმა ობიექტური ხასიათისაა, რომ იგი ინდივიდისაგან დამოუკიდებელია. სამართლის დარგში ვალდებულებისა და ნებისყოფის შინაარსი იდენტური არაა; აქედან Kelsenს გამოჰყავს დასკვნა, რომ თუმცა სამართალი, როგორც ნორმატიული მეცნიერება, სხვა ნორმატიულ დისციპლინებს ენათესავება იმ მხრივ, რომ აწესებს ვალდებულებას, მაგრამ, მიუხედავად ამისა, იგი მათგან იმით განსხვავდება, რომ იურიდიულ ნორმაში გამოთქმული ვალდებულება წმინდა ფორმალური ბუნებისაა, ე. ი. თავისუფალია ყველა იმ ელემენტისაგან, რომლებიც ეკუთვნიან არსის სფეროს.

ამგვარად Kelsensის მოძღვრება დამყარებულია ვალდებულებისა და არსის განსხვავებაზე. ეს განსხვავება Kelsenმა ვალდებულებიდან და გამოიყენა სამართლის ბუნების გამორკვევის საკითხში; თვითონ Kelsen აღნიშნავს, რომ მისი სისტემა დამყარებულია ვალდებულებისა და არსის ძირითადი წინააღმდეგობის პრინციპზე და ამ მხრივ ენათესავება Kantის ფილოსოფიას¹; მეორეს მხრივ, Kelsen მიუთითებს იმ ანალოგიაზე, რომელიც უახლოვებს მის მიერ წამოყენებულ მოძღვრებას Husserl-ის თეორიას: როგორც Husserl-ის ფილოსოფიის დარგში ერთმანეთს უპირისპირებს ლოგიზმსა და ფსიქოლოგიზმს, ისე სამართალში Kelsenმა ფსიქოლოგიურ და სოციოლოგიურ კვლევება-ძიებას დაუპირისპირა წმინდა იურიდიული თეორია²; ამნაირად ზოგადი ფილოსოფიური წინააღმდეგობის პრინციპი გამოყენებულია სამართლის დარგში და, მაშასადამე, იურიდიული საკითხები დაუკავშირდნენ საერთო ფილოსოფიის პრობლემებს.

Kelsensის თეორიას აქვს ფორმალური ხასიათი; ეს უნდა იქნეს გაგებელი იმ მნიშვნელობით, რომ Kelsenი უარპყობს სამართლის დარგში იმ მეთოდების გამოყენებას, რომლებიც ბუნებისმეტყველებას ეკუთვნიან; ასეთია კაუზალური მეთოდი, რომელიც იკვლევს მოვლენებსა და მათ დამოკიდებულებას მიზეზისა და შედეგის თვალსაზრისით; Kelsenი კაუზალურ მეთოდს უთანასწორებს ტელეოლოგიურ მეთოდს, რადგანაც უკანასკნელიც იკვლევს ფაქტების დამოკიდებულებას; ორივე მეთოდი არსებითად ემსახურება ერთდამთავრე მიზანს; ორივე შეისწავლის ფაქტიურ სინამდვილეს; ამ მოსაზრებით Kelsenი უწოდებს მათ ექსპლიკატიურ, ე. ი. ამხსნელ მეთოდებს. ექსპლიკატიური მეთოდი ყოველთვის შეისწავლის, ხსნის ფაქტიურ დამოკიდებულებებს; სამართლის დარგში იგი არ გამოდგება, ვინაიდან სამართალი არ წარმოადგენს ფაქტიურ დამოკიდებულებათა სფეროს; სამართალი წმინდა ვალდებულებების ქვეყანაა და, რასაკვირველია, მას უნდა ექნეს თავისი საკუთარი მეთოდი. ამ სამართლის განსაკუთრებულ მეთოდს Kelsenი უწოდებს ნორმატიულს და უპირისპირებს მას ექსპლიკატიურ მეთოდს. ექსპლიკატიური მეთოდის საგანია ფაქტიური პროცესების შესწავლა და მიზეზობრივი კავშირის გამოკვლევა; ამ მეთოდით სარგებლობენ, მაგალითად, სოციოლოგი და ფსიქოლოგი, როდესაც ისინი იკვლევენ კოლექტიურისა ან ინდივიდუალური ფსიქიკის მოვლენებს; იურისტს კი არასოდეს არა შეუძლია იხელმძღვანელოს ექსპლიკატიური მეთოდით; იურისტის მიზანს ფაქტების ახსნა არ შეადგენს; მისი მიზანი ფორმალური ხასიათისაა და ამიტომაც მეთოდიც, რომლითაც იგი სარგებლობს, უნდა იყოს ფორმალური, ე. ი. ნორმატიული.

ნორმატიული მეთოდი იკვლევს იმ დამოკიდებულებას, რომელიც მოცემულია თვით იურიდიულ ნორმაში. იურიდიული ნორმა, როგორც აღნიშნული

¹) „Darum gehen die „Hauptprobleme“ von dem fundamentalen Gegensatz zwischen Sollen und Sein aus, den Kant... gleichsam erst entdeckt hatte“. Hauptprobleme der Staatsrechtslehre. Zweite Aufl. 1923. Vorrede. VI.

²) „So tritt schon in den“ „Hauptproblemen“ der Gegensatz zwischen der reinen Rechtstheorie und der psychologisch-soziologischen Spekulation in Parallele zu dem allgemeinen Gegensatz zwischen Logismus und Psychologismus, so wie er in Husserls „Logischen Untersuchungen“ klassisch dargestellt wurde“. ib. IX.

იყო, თავისი ლოდიკური ფორმით წარმოადგენს მსჯელობას; ამ მსჯელობაში ანალიზი არკვევს ორ ელემენტს: განსაზღვრულ ფაქტიურ შემადგენლობას (Tatbestand) და სუბიექტს, რომელთაც Kelsenის ტერმინოლოგიით ეწოდება ვალდებულების ობიექტი და ვალდებულების სუბიექტი; ამ ორ ელემენტს შორის არსებობს თავისებური დამოკიდებულება, რომელიც სრულებით არ ემსგავსება. კაუზალურ ან ტელეოლოგიურ დამოკიდებულებას; რომელიმე გარეგან მდგომარეობას ნორმა უკავშირებს განსაზღვრულ სუბიექტს; ამ კავშირს Kelsenი უწოდებს ჩათვლას¹⁾; ჩათვლა, მაშასადამე, არის თავისებური კავშირი ვალდებულების სუბიექტსა და ობიექტს შორის, რომელიც მყარდება ნორმის საშუალებით; ჩათვლა დამყარებულია მხოლოდ ვალდებულებაზე, ნორმაზე.

ჩათვლა ყოველთვის გულისხმობს ნებისყოფასა და პიროვნებას, ვინაიდან პიროვნებას ჩათვლება მხოლოდ ის, რაც მას ქსურდა. როგორ უნდა გავიგოთ ნებისყოფა? ამ საკითხის დაყენებით ჩვენ ვუახლოვდებით Kelsenის თეორიის იმ პუნქტს, რომელიც დიდ ინტერესს წარმოადგენს. Kelsenი უჭურებს სამართალს, როგორც ფორმალურს, ნორმატიულ მეცნიერებას და გამოპყოფს სამართლის დარგიდან ყველაფერს, რაც კი რეალობის ნიშანს ატარებს; ამრიგად, სამართლიდან გამორიცხულია არსი მთელი თავისი მრავალფეროვანი შინაარსით, მაშასადამე, ფსიქიური ცსოვრების ფაქტებიც და მათ შორის, ნებისყოფაც. მაგრამ, მიუხედავად ამისა, Kelsenი მაინც ხშირად სარგებლობს ნებისყოფის ცნებით; ჩათვლის ცნებას, რომელსაც Kelsenმა შიანიკა ფართო მნიშვნელობა და გამოიყენა სამართლის სხვადასხვა დარგში, განსაკუთრებით კი სახელმწიფო სამართალში, იგი უკავშირებს ნებისყოფას; ამიტომ შესაძლოა დასკვნა, რომ ეს მართლსა წინააღმდეგობაა; მაგრამ ნამდვილად აქ წინააღმდეგობას ადგილი არა აქვს. როდესაც Kelsenი ამტკიცებს, რომ ჩათვლა გულისხმობს ნებისყოფას, მას ნებისყოფა ფსიქოლოგიური მნიშვნელობით არ ესმის; ნებისყოფა Kelsenს წარმოადგენილი აქვს, როგორც იურიდიული ცნება, ე. ი., როგორც ნორმატიული შემეცნების საშუალება. ამიტომ, თუ კი ჩვენ ვხედავთ, რომ Kelsenი საერთოდ იურიდიული პიროვნებისა და კერძოდ სახელმწიფოს პიროვნების შინაარსს ეძებს ნებისყოფაში, ყოველთვის უნდა ვიქონიოთ მხედველობაში, რომ პიროვნების კონსტრუქციაში ნებისყოფა მას წარმოადგენილი აქვს არა ფსიქოლოგიური, არამედ მხოლოდ ნორმატიული მნიშვნელობით.

Kelsenი ასხვავებს ნებისყოფის ორგვარ მნიშვნელობას: ნებისყოფას, როგორც ფსიქიურ პროცესს და ნებისყოფას, როგორც იურიდიულ კონსტრუქციას. მისი აზრით, პირველი მნიშვნელობით ნებისყოფა სამართლის დარგში არ გამოდგება. თუკი იურისტები ხშირად სარგებლობენ ამ ცნებით, მაგრამ, რომ დაუუკვირდეთ მათ თეორიებს, დავრწმუნდებით, რომ სინამდვილეში ეს თეორიები გულისხმობენ არა რეალურ ფსიქიურ აქტს, არამედ სხვა რამეს, სახელდობრ ნებისყოფის ნორმატიულ ცნებას. Kelsenის შრომის ის ადგილი, სადაც იგი იძლევა თანამედროვე იურიდიულ თეორიებში მიღებულ ნებისყოფის კრიტიკას, წარმოადგენს დიდ ინტერესს და შეიძლება ითქვას, რომ კიდევ რომ

¹⁾ Ib. 72.

უარეყოთ Kelsenის მოძღვრების მთავარი დებულებანი, ეს კრიტიკა თავის ღირებულებას მაინც არ კარგავს. მართლაც, ნებისყოფის ცნება, გაბატონებული სამართლის მეცნიერებაში, ნამდვილ ფსიქიურ აქტს არ გამოხატავს; ამის დასამტკიცებლად შესაძლოა მოყვანილ იქნეს მრავალი მაგალითი; მაგრამ განსაკუთრებული მნიშვნელობა აქვთ იმ ფაქტებს, რომლებსაც გვამღვეს სისხლის საპირთალი, სადაც საერთოდ აღიარებულია, რომ დანაშაულობა დამყარებულია ნებისყოფაზე და ამავე დროს პასუხისმგებლობა მიღებულია იმ შემთხვევებშიც, როდესაც არა თუ ნებისყოფა, არამედ არაეითარი ფსიქიური კავშირი დანაშაულებრივ შედეგთან არ არსებობს (გაუფრთხილებლობის შემთხვევაში); შესაძლოა აგრეთვე მოვიყვანოთ, როგორც მაგალითი, სახელმწიფო სამართალი, სადაც არსებობს მთელი მიმართულება, რომელიც სახელმწიფოს შინაარსს ხედავს საერთო ნებისყოფაში, იმ დროს, როდესაც ასეთი საერთო ნებისყოფა, გაგებული კოლექტიური ფსიქიური პროცესის მნიშვნელობით, შეუძლებელია; Kelsenის მოჰყავს მაგალითები სამოქალაქო სამართლის დარგიდანაც, სადაც იურიდიული ვარიეტება მიჩნეულია, როგორც მხარეთა ნამდვილი სურვილის გამოხატულება, თუმცა სინამდვილეში სურვილის შინაარსი ხშირად სულ სხვა არის¹. ყველა ეს ფაქტი საკმაოდ ამტკიცებს, რომ იურისტებს, როდესაც ისინი მათ კონსტრუქციებში ნებისყოფის ცნებით სარგებლობენ, ეს უკანასკნელი არ ესმით რეალური ფსიქიური აქტის მნიშვნელობით; სინამდვილეში ისინი ქმნიან იურიდიულ ფიქციას, ე. ი. იმას, რაც არ არსებობს, მიაწერენ რეალურ არსებობას. მაგრამ, ამბობს Kelsen, თუკი ჩვენ ამ ცნებას არ მივაწერთ რეალურ მნიშვნელობას, მისი გამოყენება სამართლის მეცნიერებაში დასაშვებია; იგი გასწევს სამართალში მხოლოდ იურიდიული კონსტრუქციის სამსახურს. როგორც კონსტრუქცია, ნებისყოფის ცნება სამართალში გამოდგება; ამ მნიშვნელობით იგი წარმოადგენს იურიდიული შემეცნების საშუალებას.

ამრიგად, Kelsenი ღებულობს ნებისყოფის ცნებას თავისებური ვაგებით; თავის კონსტრუქციაში ნებისყოფა მან გამოიყენა, როგორც ნორმატიული ცნება; როდესაც იგი ამტკიცებს, რომ ჩათვლა ყოველთვის გულისხმობს ნებისყოფასო, ეს უკანასკნელი მას ესმის მხოლოდ ამ ნორმატიული მნიშვნელობით. როგორც ყოველსავე იურიდიულ პიროვნებას, სახელმწიფოს პიროვნებასაც აქვს თავისი ნებისყოფა, რომელიც გამოიხატება იურიდიულ ნორმაში; იურიდიულ ნორმაში გამოითქმება სახელმწიფოს სურვილი, ე. ი. იურიდიული ნორმა არის მსჯელობა იმის შესახებ, თუ როგორ ჰსურს სახელმწიფოს იმოქმედოს განსაზღვრულ პირობებში; ვინაიდან სახელმწიფოს მოქმედება დამოკიდებულია განსაზღვრული პირობებიდან, ნორმა არის ჰიპოთეტიური მსჯელობა.

სუბიექტურ სამართალსაც Kelsenი უყურებს თავისებურად. წინააღმდეგ გაბატონებულ თეორიებისა, რომლებიც სუბიექტურ სამართალში პირველ ადგილს უფლებას ანიჭებენ და მერვე ელემენტს—მოვალეობას თითქმის სრულიად უყურადღებოდ სტოვებენ, Kelsenი გამოთქვამს აზრს, რომ სუბიექტური სამართლის ძირითადი და უმნიშვნელოვანესი ელემენტი არის მოვალეობა; მაგრამ

¹) Ib. Kapitel V, VI.

მოვალეობა მას ესმის არა როგორც შინაგანი, ფსიქიური აქტი, ე. ი., როგორც ნებისყოფის შებორკვა ნორმის საშუალებით, არამედ როგორც იურიდიული ნორმის სუბიექტივიზაცია, ე. ი. ნორმის სუბიექტთან შეფარდების შესაძლებლობა. ამავე ფორმალური თვალსაზრისით განიხილავს Kelsen უფლებების ბუნებასაც; უფლება Kelsenისათვის არ შეადგენს ნებისყოფის გამოხატულებას ანდა ინტერესის დაცვას, არამედ ნორმის თავისებურ მიმართებას იმ პირთან, რომლისაგანაც დამოკიდებულია ამ ნორმაში გათვალისწინებული იურიდიული შედეგების განხორციელება.

როგორც აღნიშნული იყო, Kelsenის თეორიას თანამედროვე სამართლის მეცნიერებაში გავრცელებული მიმართულებების მიმართ უკავია თავისებური მდგომარეობა; ამიტომ საჭიროა მისი შედარება ამ მიმართულებებთან.

Kelsenის თეორია განსაკუთრებული სიცხადით უპირისპირდება იმპერატორის თეორიას; ეს მტკიცდება იმ გარემოებით, რომ Kelsenის მოძღვრება არც ერთი მხრით არ უახლოვდება იმპერატორის თეორიას; მათ შორის სრული წინააღმდეგობაა. იმპერატორის თეორია გაბატონებულია თანამედროვე იურიდიულ მეცნიერებაში; მას ჰყავს მომხრეები გამოჩენილ იურისტებს შორის. ეს თეორია უყურებს იურიდიულ ნორმას, როგორც ავტორიტეტის ბრძანებას, რომელიც მიმართულია სახელმწიფოებრივ კავშირში მცხოვრებ ინდივიდებისადმი; იმპერატორის მიზანია ისეთი ყოფაქცევის გამოწვევა, რომელიც თავისი შინაარსით ეთანხმება ნორმას; რასაკვირველია, ამ ყოფაქცევის გამოწვევა შესაძლოა მხოლოდ მოტივაციის გზით: ნორმა ახდენს გავლენას ადამიანის ნებისყოფაზე, იწვევს ადამიანში იმ შედეგების წარმოადგენას, რომელიც მას მოელის, უკეთუ მან არ შეასრულა ნორმის ბრძანება; მოტივაციის პროცესი წარმოადგენს ფსიქიურ აქტს, რომლის შედეგია მართლზომიერი ყოფაქცევის გამოწვევა. აშკარაა, რომ ასეთი შეხედულება Kelsenის თეორიას არ ეთანხმება. Kelsen იურიდიული ნორმა ესმის როგორც მსჯელობა, და არა როგორც იმპერატორი; იურიდიული ნორმაში გამოთქმულია წმინდა ვალდებულება (Sollen) და ამ სახით მას არავივითაა კავშირი არა აქვს რომელიმე ფსიქიურ პროცესთან; მოტივაციის ცნების შეტანა სამართლის დარგში ნიშნავს მისი ფორმალური ხასიათის უარყოფას; მოტივაციის აქტი, ე. ი. ის პროცესი, რომელიც შეიცავს ნორმის გავლენას ადამიანის ფსიქიკაზე, იურისტს არ აინტერესებს, ვინაიდან იურისტმა უნდა იხელმძღვანელოს მხოლოდამხოლოდ ნორმატიული მეთოდით; საკითხი, იმის შესახებ, თუ როგორ მოქმედობს ნორმა, თუ როგორ და რა გზით იწვევს იგი სათანადო ყოფაქცევას, აინტერესებს სოციოლოგს. ან ფსიქოლოგს, რომლებიც სარგებლობენ ექსპლიკატიური მეთოდით.

ასეთია მთავარი მოსაზრება, რომელიც Kelsenს იმპერატორის თეორიის წინააღმდეგ მოჰყავს; მაგრამ Kelsen არ კმაყოფილდება ამ მოსაზრებით; იგი ცდილობს აღმოაჩინოს ამ თეორიის სხვა სუსტი მხარეებიც. იმპერატორის თეორიას, მისი აზრით, არ შეუძლია დაასაბუთოს ჩათვლის ცნება; ჩათვლა გულისხმობს ნებისყოფის თავისუფლებას; იგი შესაძლოა მხოლოდ იმ შემთხვევაში, თუ კი ნებისყოფა ვაგებულა, როგორც თავისუფალი; თავისუფლება ნებისყოფას ენიჭება მხოლოდ მაშინ, როდესაც მას ნორმატიული მნიშვნელობით ვაგი-

გებთ; ნებისყოფა კი ფსიქოლოგიური მნიშვნელობით ყოველთვის კაუზალურად არის განსაზღვრული, ვინაიდან იგი ფსიქოლოგიური თვალსაზრისით წარმოადგენს მიზეზობრივ დამოკიდებულებათა ერთ-ერთ რგოლს. იმპერატივის თეორიას ნებისყოფა ესმის სწორედ ფსიქოლოგიური მნიშვნელობით, რადგანაც მოტივაცია გულისხმობს ფსიქიურ პროცესს, რომელიც ადამიანში კაუზალურად არის გამოწვეული ნორმით, როგორც ბრძანებით; მიუხედავად ამისა, იმპერატივის თეორიის წარმომადგენელი მაინც მიაწერენ ნებისყოფას თავისუფლებას და ამ უკანასკნელზე ამყარებენ ჩათვლას. აშკარაა, რომ მათ მხრივ ეს წინააღმდეგობაა.

იმპერატივის თეორიას აქვს სხვა შედეგებიც. ამ თეორიას ნორმა მიაჩნია იმპერატივად; მაგრამ, Kelsenის შეხედულებით, შიშველ იმპერატივს არ შეუძლია გასწიოს მოტივაციური როლი; ამისათვის იმპერატივი საკმარისი არაა; თავისი მიზნის მისაღწევად, ე. ი. იმისათვის, რომ გამოწვეული იქნეს ადამიანის სათანადო ყოფაქცევა, იმპერატივი საჭიროებს დამატებით ერთ აქტს; ეს აქტია ნორმის აღიარება ადამიანის მიერ; აღიარების საშუალებით „იმპერატივში გამოხატული სახელმწიფოს ნებისყოფა იქცევა ადამიანის ნებისყოფად“, ე. ი. სუბიექტი ემორჩილება იურიდიულ ნორმას. ამგვარად იმპერატივის თეორია თავის ლოგიკურ დასრულებას პოულობს აღიარების თეორიაში¹.

აღიარების თეორიის კრიტიკით Kelsenი არკვევს თავის დამოკიდებულებას მეორე მიმართულებასთან, რომელსაც აგრეთვე თვალსაჩინო ადგილი უკავია თანამედროვე სამართლის მეცნიერებაში; ამ მიმართულების უდიდესი წარმომადგენელი არის Bierlingი. აღიარების თეორია, როგორც სამართლიანად აღნიშნავენ Kelsenი, ენათესავება ხელშეკრულების თეორიას, რომელიც აღმოცენდა ბუნებითი სამართლის მოძღვრების ნიადაგზე და მრავალ საუკუნეების განმავლობაში გაბატონებული იყო იურიდიულ მეცნიერებაში; ეს შინაგანი ნათესაობა იმაში გამოიხატება, რომ ორივე სამართლის საფუძველს ნახულობს ადამიანის შინაგანს, ფსიქიურ აქტში, ე. ი. თანხმობაში; სამართლის საფუძველი ამ თვალსაზრისით არის თანხმობა, რომელსაც სუბიექტი აცხადებს არსებული სამართლის მიმართ; სწორედ ეს აქტი წარმოადგენს აღიარებას; იგი არის იურიდიული წყობილების გამართლების პრინციპი (Rechtfertigungsgrund); რასაკვირველია, თანამედროვე მეცნიერებაში აღიარების ცნება ხელშეკრულების თეორიასთან შედარებით გაგებულია სხვანაირად, მაგრამ ეს განსხვავება მაინც ძირითადი ხასიათის არაა. Kelsenი, მაშასადამე, ცდილობს დაამტკიცოს შინაგანი ნათესაობა ამ სამ მოძღვრებას შორის: იმპერატივისა, აღიარებისა და ხელშეკრულებისა; მათ საერთო წყაროდ კი მას მიაჩნია ბუნებითი სამართლის თეორია².

Kelsenი აფასებს სხვადასხვა იურიდიულ თეორიას უმთავრესად მეთოდოლოგიური თვალსაზრისით; ძირითადი პრინციპი, რომელსაც იგი ამ შეფასებაში ეყრდნობა, არის ნორმატიული და ექსპლიკატიური მეთოდების განსხვავება;

1) Ib. 350.

2) Ib. 378.

ნორმატიული მეთოდი დედუქტიურად ავითარებს იმ დებულებათ, რომლებიც მოცემულია თვით ნორმაში, როგორც წმინდა ვალდებულებაში; მისი მოქმედების არე შეზღუდულია ვალდებულების ფარგლებით. ექსპლიკატიური მეთოდი კი იკვლევს ფაქტიურ დამოკიდებულებას, განუჩივრებლად იმისა, იქნება იგი გარეგანი, თუ შინაგანი ხასიათისა. ამ ორი მეთოდის ერთმანეთში აღრევა დაუშვებელია; როდესაც იურისტი იკვლევს სამართლის წარმოშობასა და განვითარებას ან იმ ფსიქოლოგიურ გავლენას, რომელსაც სამართალი ინდივიდებზე ახდენს, იგი უკვე სტრუქტურულ თვის ბუნებრივ სფეროს, ვინაიდან სამართლის წარმოშობისა და მოქმედების გამოკვლევა მის საგანს ის შეადგენს; იგი ისტორიკოსის ან სოციოლოგის საგანია. ხშირად მიუთითებენ იმაზე, რომ ვალდებულება, ე. ი. ნორმა წარმოიშობა ან ისპობა არსის ზეგავლენით; როგორც მაგალითი მოჰყავთ კანონის დეროგაცია ადათობრივი ნორმის საშუალებით; ასეთი მაგალითები, Kelsenის აზრით, მისი თეორიის ღირებულებას არ ამცირებენ, ვინაიდან იურიდიული თვალსაზრისით ფაქტიურ პროცესებს, ე. ი. კაუზალურ დამოკიდებულებათ, მნიშვნელობა არა აქვთ; საკითხი იმის შესახებ, თუ როგორ წარმოიშობა ან ისპობა იურიდიული ნორმა „მეტაიურიდიული“ საკითხია. ვალდებულება არის „პირველადი კატეგორია“ და მისი დაყვანა არსსზე ფორმალურად შეუძლებელია.

ექსპლიკატიური მეთოდის ცნება Kelsen ფართო მნიშვნელობით ესმის: ამ ცნებაში მას შეაქვს როგორც კაუზალური, ისე ტელეოლოგიური მეთოდი; ამით უკვე ირკვევა Kelsenის დამოკიდებულება Stammler-ის თეორიასთან. Stammler საერთოდ საზოგადოებრივ მეცნიერებათა და კერძოდ იურიდიული მეცნიერების სპეციფიკურ მეთოდად ტელეოლოგიურ მეთოდს თვლის; ამ მეთოდს იგი უპირისპირებს კაუზალურ მეთოდს, რომლითაც ბუნებისმეტყველების დარგში ხელმძღვანელობენ. მისი შეხედულებით, სოციალური მეცნიერებანი ბუნებისმეტყველებისაგან იმით განსხვავდებიან, რომ ისინი ტელეოლოგიური მეთოდით სარგებლობენ; ბუნებრივი მოვლენები დაკავშირებულია ერთმანეთთან, როგორც მიზეზი და შედეგი, ხოლო საზოგადოებრივი ცხოვრების მოვლენები, როგორც მიზეზი და საშუალება; ადამიანს აქვს მიზნის წარმოდგენა და ეს უკანასკნელი ამოძრავებს მის ნებისყოფას. Stammler-ი უყურებს ნორმას, როგორც ვალდებულებას (Soilen); მაგრამ, Stammler-სა და Kelsen-ს შორის ძირითადი განსხვავებაა; Stammler-ის ვალდებულების ცნებაში შეაქვს ტელეოლოგიური მომენტი; მისი აზრით, ნორმას აქვს მიზეზი; Kelsen-ის შეხედულებით კი ნორმას წმინდა ფორმალური მნიშვნელობით მიზეზი არა აქვს; მიზნის მომენტის შეტანა ვალდებულების სფეროში ნიშნავს უკანასკნელის ბუნების დამახინჯებას, რადგან მიზნისა და საშუალების ცნება, ე. ი. ტელეოლოგიური კავშირის ცნება იმავე დარგს ეკუთვნის, რასაც კაუზალობა; ორივეს—კაუზალობასა და ტელეოლოგიას—აქვთ ერთიდაიგივე ამოცანა: ფაქტიური სინამდვილის ახსნა; ორივე მეთოდის გამოყენება შესაძლოა ერთდამივე მოვლენის მიმართ: ის, რაც კაუზალური თვალსაზრისით დაკავშირებულია, როგორც მიზეზი და შედეგი, ტელეოლოგიური თვალსაზრისით შეიძლება განხილული იქნეს, როგორც მიზეზი და საშუალება; Kelsen-ი აქ გამოთქვამს იმ აზრს, რომელსაც ჩვენ თანამედროვე ფილოსოფიაში ვხვდევ-

ბით; ამავე შეხედულებას ეწმხრობა, მაგალითად Wundt. თუ კი ჩვენ გავითვალისწინებთ ამ შინაგან ნათესაობას კაუზალურსა და ტელეოლოგიურ მეთოდს შორის, მაშინ ადვილი გასაგებია Kelsenის აზრი, რომლის მიხედვით ტელეოლოგიური მეთოდი მკაფიოდ უნდა იქნეს გამოყოფილი ნორმატიული მეთოდისაგან; ნორმატიული მეთოდი უყურადღებოდ სტოვებს ფაქტებს, ე. ი. არის, ხოლო ტელეოლოგიური იძლევა ამ ფაქტების ახსნას; ამიტომ იგი უნდა მივაკუთვნოთ იმავე სფეროს, რასაც კაუზალური. მიზანი და ნორმა ანდა მიზანი და ვალდებულება სულ სხვადასხვაა; მათი გაიგივება Kelsenისათვის დაუშვებელია, რადგან მიზანი ყოველთვის გულისხმობს ნებისყოფას ფსიქიური აქტის მნიშვნელობით, ე. ი. ფაქტიურ სინამდვილეს; ტელეოლოგიურად ნორმას, რასაკვირველია, აქვს მიზანი, მაგრამ, როგორც წმინდა ვალდებულება, ნორმა ფორმალურად აუცილებლივ განსხვავდება მიზნისაგან¹.

ამგვარად, სამართლის განსაკუთრებულ მეთოდად Kelsen სთვლის ნორმატიულ მეთოდს, რომელსაც იგი უპირისპირებს როგორც კაუზალურს, ისე ტელეოლოგიურს.

იურიდიულ მეცნიერებაში ნორმატიული ანუ იურიდიული მეთოდის დახასიათებას ჩვენ ვხვდებით სხვა მოძღვრებებშიაც; ამ მეთოდის ბუნებასა და მნიშვნელობას აღნიშნავს, მაგალითად, Laband; დიდ ყურადღებას აქცევს იურიდიული მეთოდის სპეციფიური თვისებების გამორკვევას Jellinek.

Jellinek ჰყოფს სახელმწიფო მეცნიერებას ორ მთავარ ნაწილად: სოციალური მოძღვრება სახელმწიფოზე და მოძღვრება სახელმწიფო სამართალზე; პირველი იკვლევს სახელმწიფოს, როგორც საზოგადოებრივ მოვლენას, ხოლო მეორე შეისწავლის მას, როგორც იურიდიულ ინსტიტუტს; სამართალი შეადგენს სახელმწიფოს ერთ მნიშვნელოვან მხარეს; მაგრამ სახელმწიფო მოძღვრებისა და სახელმწიფო სოციალური მოძღვრების დაპირისპირება, რასაც ზოგჯერ აქვს ადვილი თანამედროვე ლიტერატურაში, გაუგებრობის შედეგია. სახელმწიფო მოძღვრება შეისწავლის სახელმწიფოს, როგორც მთლიანობას, სოციალური მოძღვრება კი მის ერთ-ერთ ნაწილს; დაპირისპირება შეიძლება მხოლოდ იურიდიული და სოციალური მოძღვრებისა, რადგან ისინი იკვლევენ სახელმწიფო ცხოვრების სხვადასხვა მხარეს; მათი გაყოფა და დაპირისპირება დამყარებულია მეთოდების განსხვავებაზე; სოციალური მოძღვრება სარგებლობს კაუზალური მეთოდით; მისი საგანია სახელმწიფო, როგორც ბუნებრივი ფაქტი; იურიდიული მოძღვრება კი ხელმძღვანელობს იურიდიული მეთოდით, ვინაიდან მის საგანს შეადგენენ ის იურიდიული ნორმები, რომლებიც არ ეკუთვნიან ფაქტიურ სინამდვილეს, არამედ გამოხატავენ ვალდებულებას და განხორციელებულნი უნდა იქნენ ადამიანის ყოფაქცევაში; ამიტომ იურისპრუდენცია არის ნორმატიული მეცნიერება².

ამგვარად Jellinek ნახულობს ძირითად განსხვავებას კაუზალურსა და ნორმატიულ მეთოდს შორის. მაგრამ, მისი აზრით, სახელმწიფოს სრული გაგე-

¹) Ib. 62—69.

²) Е л л и н е к, Общее учение о государстве, 1903. стр. 12.

ბისათვის ორივე საჭიროა; თუკი, ამბობს იგი, სახელმწიფო სამართალი იურიდიულ მხარეს გამოყოფს უკანასკნელის სრული შემეცნებისათვის, იგი მაინც უნდა დაეყრდნოს იმ პრინციპებს, რომლებიც სახელმწიფოს ყოველმხრივი შესწავლიდან გამომდინარეობენ. იურიდიული დოგმატიკა იკვლევს სამართლის ნორმების შინაარსს; დოგმატიკის ადგილს სხვა მეცნიერება ვერ დაიკავებს; მიუხედავად იმისა, რომ Jellinek მკაფიოდ ასხვავებს კაუზალურსა და ნორმატიულს, ე. ი. იურიდიულ მეთოდს, იგი მაინც ამტკიცებს, რომ ცალმხრივი დოგმატიკა, რომელიც ცდილობს შეისწავლოს სამართალი მისი მთლიანი სახით, ამ მიზანს ვერ აღწევს, რადგანაც მის განოკვლევებს მხოლოდ მაშინ აქვთ ნაყოფიერი ხასიათი, როდესაც იგი შევსებულია სხვა დისციპლინებით¹. მაშასადამე, სახელმწიფოს მთლიანი გაგებისათვის ორივე მეთოდი საჭირო.

იურიდიული და სოციოლოგიური მეთოდის განსხვავება Jellinek-ის მოძღვრებაში გარკვეულად და ნათლად არის დახასიათებული. ამ მხრივ, რა თქმა უნდა, Jellinek-ისა და Kelsen-ის შეხედულება ერთმანეთს უახლოვდება. მაგრამ მათ შორის მაინც არსებითი განსხვავებაა. Jellinek-ის აზრით, მხოლოდ მეთოდების სინთეზი გვაძლევს ნამდვილსა და სრულ წარმოდგენას იმის შესახებ, თუ რა არის სახელმწიფო; ან საკითხის გადასაჭრელად მას აუცილებლად მიაჩნია როგორც სახელმწიფოს იურიდიული, ისე მისი საზოგადოებრივი ბუნების შესწავლა; სახელმწიფოს ფორმა და ამ ფორმაში მოცემული სოციალური შინაარსი—ორივე უნდა შეისწავლოს იურისტმა, თუკი მას ჰსურს გაიგოს სახელმწიფოს ნამდვილი ბუნება. Kelsen-ი უარყოფს ამ შეხედულებას; მისთვის სახელმწიფო არის მხოლოდ იურიდიული კატეგორია; სოციოლოგიური ან ფსიქოლოგიური თვალსაზრისის შეტანა სახელმწიფო სამართლის დარგში მას ან უკანასკნელის განსაკუთრებული ბუნების უცოდინარობის შედეგად მიაჩნია; ვინაიდან სახელმწიფოს იურიდიული ბუნება აქვს, სახელმწიფო სამართალში გამოყენებული უნდა იქნეს იურიდიული, ე. ი. ფორმალური მეთოდი; სახელმწიფოს ფაქტიური მხარე, მისი სოციალური შინაარსი იურისტისათვის მნიშვნელობას არ წარმოადგენს; სოციალური კვლევაძიება ვერასოდეს ვერ მოგვცემს სახელმწიფოს ცნებას; მისთვის ეს ცნება სრულიად მიუწვდომელია; ამ ცნებას ჩვენ ვღებულობთ მხოლოდ ნორმატიული გზით; იგი წარმოადგენს იურიდიულ კონსტრუქციას.

იურიდიულ ლიტერატურაში ჩვენ ვხვდებით ერთ თეორიას, რომელიც უახლოვდება Kelsen-ის შეხედულებას სამართალზე; ეს არის Zitelmann-ის შეხედულება. Zitelmann-ის იდეა, როგორც Kelsen-ის, იურიდიული ნორმა ჰიპოთეტიკურ მსჯელობად მიაჩნია და არა იმპერატივად. სამართლის ნორმა თავისი ლოგიკური აგებულებით მსჯელობაა; ამ დებულებით Zitelmann-ი, ყოველ ეჭვს გარეშე, ენათესავება Kelsen-ის თეორიას; Zitelmann-ის აზრით, ნორმა გამოხატავს საყოველთაო ვალდებულებას; ამიტომ მას არ შეუძლია იქნეს იმპერატივი, რადგან იმპერატივს „ინდივიდუალური და გადაუცემელი“ ხასიათი აქვს და ცხადია, რომ იგი ვერ დააწესებს საყოველთაო ვალდებულებას; ყოველივე ცალკე იურიდიული ნორმის შემადგენლობაში უნდა გავარჩიოთ ორი სხვადასხვა ნაწილი:

¹) Еллинек, Общее учение о государстве, 33.

ფაქტიური მდგომარეობა და იურიდიული შედეგები, რომლებსაც ამ მდგომარეობას უკავშირებს კანონი. რა ხასიათისაა ეს კავშირი? Zitelmannი ამტკიცებს, რომ ეს კავშირი არაა არც ბუნებრივი კაუზალობა, არც მოტივაცია და არც ლოლიკური აუცილებლობა; იგი არის თავისებური დამოკიდებულება, რომელსაც ჰქმნის ადამიანი ბუნებრივი კაუზალობის ანალოგიის გზით¹.

მიუხედავად იმ ნათესაობისა, რომელიც აუცილებლად არსებობს Zitelmannისა და Kelsenის თეორიებს შორის და რომელიც გამოიხატება ერთგვარ შეხედულებაში იურიდიული ნორმის ლოლიკურ ბუნებაზე, მათ შორის მაინც დიდი განსხვავებაა; ვინც დაუკვირდება ამ თეორიებს, მისთვის ცხადი იქნება ეს განსხვავება. Zitelmannი თავის იურიდიულ მოძღვრებას ამყარებს ფსიქოლოგიურ გამოკვლევაზე; თუმცა ამ გამოკვლევის შედეგები განსხვავდებიან ფსიქოლოგიაში საერთოდ მიღებული შეხედულებისაგან, მაგრამ Zitelmannის მხრივ მხედველობაში აქვს ნებისყოფა ფსიქოლოგიური ფაქტის მნიშვნელობით; მის მიერ წამოყენებული ნებისყოფის ცნება გაბატონებულია თანამედროვე იურისპრუდენციაში. თავისი გამოკვლევის მიზნად Zitelmannი ისახავს ნებისყოფის, როგორც ფიქტური აქტის შესწავლას და ამ ცნებაზე ამყარებს იურიდიულ კონსტრუქციას. აქედან ჩვენთვის ცხადია, თუ რა თვისებით განსხვავდება იგი Kelsenის მოძღვრებისაგან. Kelsenი, როგორც იყო აღნიშნული, უარყოფს ნებისყოფას ფსიქოლოგიური მნიშვნელობით; უკანასკნელი, მისი აზრით, სამართლის დარგში არ გამოდგება; თუ კი Kelsenი თავის იურიდიულ კონსტრუქციაში მაინც სარგებლობს ნებისყოფის ცნებით, იგი მას, როგორც ჩვენ ვნახეთ, ესმის სულ სხვანაირად; მას იგი გაგებული აქვს წმინდა ნორმატიული მნიშვნელობით. ამგვარად, მიუხედავად იმ მსგავსებისა, რომელიც არსებობს ამ ორ თეორიას შორის, აქაც მტკიცდება Kelsenის მოძღვრების თავისებურება.

Kelsenის თეორიას პირვანდელი სახით ჩვენ ვხვდებით მის შრომაში: „Hauptprobleme der Staatsrechtslehre, entwickelt aus der Lehre vom Rechtssatze“. შემდეგში Kelsenის მოძღვრებამ ზოგი მხრივ ცვლილება განიცადა; ეს ცვლილება მას ემჩნევა უმთავრესად ორ მთავარ საკითხში; თავდაპირველად Kelsenი სამართალს უყურებდა სტატიკური თვალსაზრისით; ეს ბუნებრივიც იყო, რადგანაც ასეთი შეხედულება ლოლიკურად იყო გამოწვეული მისი წმინდა ფორმალური მეთოდით; ეს შეხედულება შემდეგში მან შეცვალა იმ მხრივ, რომ სამართლის კონსტრუქციაში შეიტანა დინამიკური ელემენტი; თავის „Hauptprobleme“-ს მეორე გამოცემის წინასიტყვაობაში იგი უკვე გარკვეულად ემზრობა ამ დინამიკურ შეხედულებას; მეორე საკითხი, რომელშიაც Kelsenის თეორიას ცვლილება ემჩნევა, ეხება სახელმწიფოსა და სამართლის ურთიერთობას; თუმცა Kelsenი „Hauptprobleme“-ს პირველ გამოცემაშიც გამოთქვამს აზრს, რომ სახელმწიფოს აქვს იურიდიული ბუნება, მაგრამ იქ მაინც სახელმწიფოსა და სამართალს შორის განსხვავებას ნახულობს: სახელმწიფო და სამართალი მას მიაჩნია ერთისადამივე მოვლენის სხვადასხვა მხარედ; თავის მეორე შრომაში კი („Der soziologische und der juristische Staatsbegriff“) იგი ამტკიცებს სახელმწიფოსა

¹) Zitelmann, Irrtum und Rechtsgeschäft, 1879. SS. 204—225.

და სამართლის სრულ იდენტურობას; ამავე აზრს ვხვდებით „Hauptprobleme“ ს მეორე გამოცემის წინასიტყვაობაშიც.

ამიტომ, თუკი ვგესურს Kelsenის მოძღვრების შესწავლა მისი სრული სახით, უნდა მივაქციოთ ყურადღება არა მარტო მის პირვანდელ ფორმას, არამედ მის განვითარებასაც.

Kelsenის თეორია გადმოცემული გვაქვს შემდეგი გეგმის მიხედვით:

1. Kelsenის მოძღვრების ზოგადი დებულებანი; აქ განხილულია სხვადასხვა მეთოდისა და სამართლის და ზნეობის დამოკიდებულება.

2. ობიექტური სამართლის ბუნება.

3. სუბიექტური სამართალი, ე. ი. მოვალეობისა და უფლების კონსტრუქცია.

4. Kelsenის თეორიის შემდეგი განვითარება და მისი მნიშვნელობა იურიდიულ მეცნიერებაში.

თ ა ვ ი ი.

Kelsenის თეორიის ზოგადი დებულებანი.

Kelsenის თეორიის შთაქარ მომენტს სამართლის ნორმის ცნება შეადგენს. ამ ძირითადი ცნებიდან Kelsen დედუქტიური გზით გამოჰყავს მთელი თავისი სისტემა. იგი იველევს სამართლის ნორმის ბუნებას, ამ ნორმის ელემენტებს და, რასაკვირველია, ცდილობს გამოარკვიოს აგრეთვე ის დამოკიდებულება, რომელიც ამ ელემენტებს შორის არსებობს. როგორი დამოკიდებულებაა იურიდიული ნორმის შემადგენლობით ნაწილებს შორის, ემსგავსება იგი იმ დამოკიდებულებას, რომელსაც ჩვენ ვამჩნევთ ბუნებრივ მოვლენებში; ე. ი. მიზეზისა და შედეგის დამოკიდებულებას, თუ მისგან სრულიად განსხვავებულია — ასეთია ის კითხვა, რომელიც აუცილებლად იჭრება Kelsenის წინ ნორმის ბუნების განხილვის დროს და ამ კითხვაზე იგი იძლევა თავისებურ პასუხს. ბუნებრივი კანონის ელემენტები ერთმანეთთან კაუზალურადაა დაკავშირებული; ის კავშირი კი, რომელსაც ჩვენ ვამჩნევთ იურიდიულ ნორმაში, სულ სხვა ხასიათისაა; რომ ავიღოთ, მაგალითად, სისხლის სამართლის ნორმა, ვნახავთ, რომ კავშირი მის ელემენტს შორის, რომლებსაც ჩვეულებრივად დისპოზიცია და სანქცია ეწოდება, თავისებური ხასიათისაა და ბუნებრივის მიზეზობრივი დამოკიდებულებისაგან არსებითად განსხვავდება. იურიდიული ნორმის კავშირი გამოიხატება ამ სიტყვებით: „უნდა იყოს“ („Soll sein“); ბუნებრივი კანონი გამოიხატავს მხოლოდ იმას, რაც არის, ხოლო იურიდიული ნორმა იმას, რაც უნდა იყოს; პირველი ეკუთვნის რეალობას, ე. ი. ფაქტიურ სინამდვილის სფეროს, მეორე — იდეალურს. მაშასადამე, ბუნებრივი კანონისა და იურიდიული ნორმის საფუძველი სულ სხვადასხვაა; ამ განსხვავებაზეა დამყარებული კაუზალური და ნორმატიული მეთოდების განსხვავებაც, რომელსაც უდიდესი ადგილი უკავია Kelsenის თეორიაში. ნორმატიული მეთოდი შეადგენს იმ განსაკუთრებულ მეთოდს, რომლითაც, Kelsenის აზრით, უნდა სარგებლობდეს სამართლის მეცნიერება; სწორედ ეს მეთო-

დი ანიჭებს სამართლის მეცნიერებას ფორმალურ ხასიათს და ამ მეთოდში უნდა ვეძიოთ იურიდიული შემეცნების დამახასიათებელი თვისება.

მაგრამ, მიუხედავად ამისა, კავშირი, მოცემული იურიდიულ ნორმაში, შემთხვევითი ხასიათისა არაა: იგი იმგვარადვე აუცილებელია, როგორც ბუნებრივი დამოკიდებულება¹. ნორმატიული კავშირი, წარმოშობილი ვალდებულების საფუძველზე, ფორმალურად უნდა ჩაითვალოს, როგორც აუცილებელი; ეს პირველი შეხედვით თითქოს გაუგებარი აზრი ცხადი ხდება ჩვენთვის, თუ გაითვალისწინებთ იმ გარემოებას, რომ Kelsenისათვის სამართლის ნორმა წარმოადგენს წმინდა ვალდებულებას, რომელიც არ ეკუთვნის ფაქტიურ სინამდვილეს; ამ თვალსაზრისით ადვილი გასაგებია, თუ რისთვის არ აინტერესებს Kelsen, ტარდება ცხოვრებაში ნორმა, თუ არა, ასრულებენ მას სინამდვილეში, ე. ი. აღწევს იგი თავის პრაქტიკულ მიზანს, თუ არა; ეს საკითხები შედიან იმ მეცნიერებათა სფეროში, რომლებიც იკვლევენ ფაქტებს და მათ კაუზალურ დამოკიდებულებას; სამართლის მეცნიერების დარგში კი ისინი არ შედიან; როგორც ფორმალური კატეგორია, სამართლის ნორმა არ კარგავს თავის ფორმალურ სავალდებულობას იმ შემთხვევაშიაც, როდესაც პრაქტიკულ შედეგებს არ იწვევს; ამ მნიშვნელობით იგი აუცილებელია.

თავდაპირველად Kelsen იკვლევს სამ ძირითად საკითხს:

1. ბუნებრივი კანონისა და ნორმის განსხვავება.
2. ზნეობრივი და იურიდიული ნორმის დამოკიდებულება.
3. კაუზალური, ტელეოლოგიური და ნორმატიული მეთოდის ურთიერთდამოკიდებულება.

ჩვეულებრივად ბუნებრივ კანონებს, ამბობს Kelsen, უპირისპირებენ ყველა სხვაგვარ კანონებს, რომლებიც ადგენენ ვალდებულებას (die ein Sollen statuieren); ასეთია ზნეობრივი, იურიდიული, ლოლიკური, გრამატიკული და ესთეტიური კანონები, რომლებსაც ეწოდება ნორმები. მაგრამ ზოგჯერ ყველა სახის კანონებს უწოდებენ ნორმებს და ამ შემთხვევაში ნორმის ცნებას ეძლევა ორგვარი მნიშვნელობა: ერთის მხრივ ნაგულისხმევია ის, რაც საერთოდ ხდება, ხოლო მეორის მხრივ, ის, რაც უნდა მოხდეს. სახელწოდების ასეთი იგივეობა ორ სხვადასხვა ცნებისათვის თავის ახსნას პოულობს კანონის ცნების შემუშავების ისტორიაში. კანონის ან ნორმის ცნება თავდაპირველად წარმოიშვა პოლიტიკურ დარგში; იგი შეიმუშავა უძველესმა სამართლისა და სახელმწიფო მეცნიერებამ; აქედან იგი გადატანილი იქნა სხვა მეცნიერულ დარგებში და იქ მიიღო თავისებური მნიშვნელობა. სახელმწიფო, რომელსაც სათავეში უდგას მპყრობელი, რომელიც კანონის, ე. ი. ქვეშევრდომთათვის სავალდებულო ბრძანების საშუალებით აწესრიგებს საზოგადოებრივ ურთიერთობას, უძველესი შემეცნებისათვის წარმოადგენს ანოლოგიურ სურათს ბუნებასთან: როგორც საზო-

¹) „Das Soll drückt den Sinn aus, in dem der Rechtssatz den einen Tatbestand als Bedingung mit dem anderen als Rechtsfolge vereinigt. Verknüpft das Naturgesetz Ursache und Wirkung mit der Notwendigkeit keine Ausnahme duldenden Müssens, setzt das Rechtsgesetz die Synthese des bedingenden und des bedingten Tatbestandes mit der nicht geringeren Strenge: des Sollens“. „Hauptpr...“ 1923. Vorrede, VI.

გადღობა ემორჩილება სახელმწიფო კანონს, ისე ბუნებრივი ელემენტები ექვემდებარებიან უზენაესი ღვთაებრივი ძალას. ამგვარად, როგორც ადამიანის მოქმედება საზოგადოებრივ ცხოვრებაში, ისე ბუნებრივი პროცესები გარეგან მსოფლიოში გამოჰყავთ გარემოდებარე ნებისყოფიდან, რომელსაც უწოდებენ კანონს. მაგრამ, რამდენადაც უფრო ღრმად იკვლევდა ბუნებისმეტყველება თავის საგანს, იმდენად თავისუფლდებოდა იგი უზენაესი ნებისყოფის წარმოდგენისაგან და ამავე დროს სრულიად იცლებოდა პოლიტიკური დარგიდან გადმოღებული კანონის ცნების შინაარსი. თანამედროვე მეცნიერებაში ბუნებრივი კანონი მკვეთრად დაპირისპირებულია სამართლისა და მასთან მონათესავე ნორმატიული დისციპლინების—ეთიკისა, გრამატიკისა და ესთეტიკის კანონებთან; ამ დისციპლინების კანონებს ეწოდება ნორმები.

ეს დაპირისპირება, რომელსაც დიდი მნიშვნელობა აქვს საერთოდ ნორმატიული დისციპლინებისათვის და განსაკუთრებით კი სამართლის მეცნიერებისათვის, დამყარებულია იმაზე, თუ რა თვალსაზრისით ვუყურებთ ჩვენ ობიექტებს. ბუნებისმეტყველების ამოცანაა ფაქტიური პროცესების ახსნა, არსის გამოკვლევა (das Sein zu erfassen), სხვა დისციპლინები კი იძლევიან ყოფაქცევის წესებს, ე. ი. აწესებენ რომელიმე ვალდებულებას (das heisst ein Sollen statuieren). პირველს ეწოდება ექსპლიკატიური თვალსაზრისი, ხოლო მეორეს — ნორმატიული; პირველი გზით მიღებული წესები ბუნებრივი კანონებია, ხოლო მეორე გზით — ნორმები. ამის მიხედვით სახელწოდება „კანონი“ ბუნებრივი კანონის მნიშვნელობით არის მსჯელობა იმის შესახებ, რაც ფაქტიურად ხდება ბუნებაში; ბუნებრივი კანონი არის მსჯელობა, რომელშიაც გამოთქმულია, რომ ერთი რომელიმე მოვლენა მეორე მოვლენის აუცილებელი შედეგია. ბუნებრივი კანონის სფერო არის ა, ე. ი. ფაქტიური სინამდვილე; ყოველივე ცალკე ბუნებრივი კანონი წარმოადგენს ზოგადის კაუზალური კანონის გამოყენების სპეციალ შემთხვევას. იგი იძლევა ფაქტიური სინამდვილის შემეცნებას; მისი მიზანი ფაქტების ახსნაა.

სულ სხვაა კანონის მნიშვნელობა, როდესაც ამ სიტყვით ჩვენ ვგულისხმობთ იმ წესებს, რომლებიც არ იძლევიან სინამდვილის ახსნას, არამედ მოითხოვენ განსაზღვრულ პროცესს; ლოლიკა, გრამატიკა, ესთეტიკა, ეთიკა და სამართლის მეცნიერება შეიცავენ ასეთ წესებს; ამიტომაც მათ თვალსაზრისს ეწოდება ნორმატიული თვალსაზრისი. იურიდიული და ზნეობრივი კანონები, ლოლიკური, გრამატიკული და ესთეტიკური ნორმები, წინააღმდეგ ბუნებისმეტყველებისა, არ იძლევიან არსის ახსნას; ისინი მხოლოდ მოითხოვენ ამა თუ იმ მოქმედებას. ნორმა არაა მიზეზობრივი კანონის გამოყენება, რადგან იგი არ უყურებს მოქმედებას, როგორც რომელიმე მიზეზის აუცილებელ შედეგს; მისთვის ერთად ერთი მნიშვნელობა აქვს იმას, რაც უნდა მოხდეს; ბუნებრივი კანონები გამოთქვამენ იმას, რაც სინამდვილეში ხდება, ე. ი. უყურებენ ფაქტებს მათი რეალობის მხრივ (in seiner Realität betrachten), ნორმებისათვის კი იმ ფაქტებს, რომლებიც შეადგენენ მათ შინაარსს, მნიშვნელობა აქვთ მხოლოდ იდეალობის მხრივ (kommen die Tatsachen, die den Inhalt der Normen bilden, für diese nur in jener ganz besonderen Relation der Idealität in Betracht)¹. სამართლის

¹) „Hauptprobleme...“ 6.

მეცნიერება ეკუთვნის ნორმატიულ დისციპლინებს. მაგრამ ამით კიდევ არაა მოცემული მისი სრული დახასიათება. სამართლის მეცნიერების ბუნება გამოიხატება ნეგატიურად იმაში, რომ იგი არ იკვლევს სინამდვილეს, ე. ი. იგი არაა ექსპლიკატიური მეცნიერება; ხოლო პოზიტიურად—იმაში, რომ მას თავის საგნად აქვს ნორმები, რომლებიდანაც მას გამოჰყავს იურიდიული ცნებები. მაგრამ ამ თვისებით სამართლის მეცნიერება სრულიადაც არ უახლოვდება ბუნებითი სამართლის სისტემას, რომელიც ჩვენს დროში საფუძვლიანად უარყოფილია. თუმცა თანამედროვე სამართლის მეცნიერება, როგორც ზემოთ იყო აღნიშნული, თავის მიზნად ისახავს არა კაუზალურ პროცესებისა არამედ ნორმების შესწავლას, მაგრამ ეს კიდევ არ ნიშნავს, რომ ამ ნორმების შინაარსი გამოყვანილი უნდა იქნეს „გონებიდან“, „საგანთა ბუნებიდან“ ანდა სხვა რაიმე სამართლისათვის უცხო პრინციპიდან, როგორც ამას ჩვენ ვხედავთ ბუნებითი სამართლის თეორიაში. პირიქით, ნორმების შინაარსი გამოყვანილი უნდა იქნეს მხოლოდამხოლოდ დადებითი სამართლიდან. სახელმწიფო სამართლის მოძღვრება, რომელიც წამოაყენა ბუნებითი სამართლის სკოლამ, ჩვენ უნდა უარჩევით არა იმიტომ, რომ მას ჰქონდა ნორმატიული ხასიათი, არამედ იმიტომ, რომ მის მიერ მოცემული ნორმები არ იყვნენ გამოყვანილი პოზიტიურ სამართლიდან და ამიტომაც მათ არ ჰქონდათ იურიდიული ნორმების ხასიათი; ბუნებითი სამართალი სახელმწიფო სამართალს ამყარებდა არა იურიდიულ, არანედ ზნეობრივ და სხვაგვარ სოციალურ ნორმებზე¹.

აქედან ჩვენთვის ნათელია, თუ როგორ განსაზღვრავს Kelsen სამართლის მეცნიერებას. სამართლის მეცნიერებას Kelsenის მოძღვრებაში უკავია თავისებური ადგილი: როგორც ნორმატიული დისციპლინა, იგი სავსებით გამოყოფილია იმ მეცნიერებათაგან, რომლებიც იკვლევენ სინამდვილეს და ამ სინამდვილის სფეროში მოთავსებულ პროცესებს, ე. ი. ექსპლიკატიურ მეცნიერებათაგან. მეორის მხრივ, Kelsen ი გამოყოფს სამართლის მეცნიერებას ბუნებითი სამართლის თეორიისაგან იმ მოსაზრებით, რომ სამართლის მეცნიერებამ თავისი მასალა უნდა ეძიოს მხოლოდ დადებით სამართალში და არა სხვა რაიმე დარგში, როგორცაა, მაგალითად, ზნეობა, სარწმუნოება და სხვა. ამრიგად სამართლის მეცნიერების სფერო შეზღუდულია ორი მიმართულებით: ნაჩვენებია საზღვარი, ერთის მხრივ, იმ მეცნიერებებთან, რომლებიც ეყრდნობიან კაუზალურ დამოკიდებულებების პრინციპს, მეორის მხრივ—ბუნებით სამართლის სისტემასთან, რომელსაც შეჰქონდა სამართლის მეცნიერებაში არაიურიდიული ელემენტები.

სრული დაპირისპირება ბუნებრივი კანონისა და ნორმისა, ამბობს Kelsen, შესაძლოა მხოლოდ მაშინ, როდესაც სავსებით გათიშულია არსი და ვალდებულება (Sollen)². როდესაც ჩვენ რაიმეს შესახებ ვამტკიცებთ: „ეს არის, ჩვენ იმავე საგანზე შეგვიძლია ვთქვათ: „ეს უნდა იყოს“; ამ ორ შემთხვევაში გამოთქმულია სულ სხვადასხვა აზრი; „არის“ და „უნდა იყოს“ აზროვნების

¹) Ibid. 7.

²) „Ein vollkommener Gegensatz zwischen Naturgesetz und Norm ist nur möglich auf Grund einer vollkommenen Disparität von Sein und Sollen“. 7.

უზოგადესი ფორმებია, რომელშიაც ჩვენ ვათავსებთ ყველაფერს, რაც კი მოცემულია შინაგანსა და გარეგან ცდაში.

ორივე ფორმა დამოუკიდებელია ერთმანეთისაგან; ერთის გამოყვანა მეორისაგან შეუძლებელია, რადგან ორივე წარმოადგენენ აზროვნების ძირითად, „პირველად კატეგორიას“ (ursprüngliche Kategorie). აქ ბუნებრივად იბადება კითხვა: არის თუ არა მათ შორის ურთიერთდამოკიდებულება? დაკვირვება გვიმტკიცებს, რომ ეს ურთიერთ დამოკიდებულება არსებობს. მაგრამ, როდესაც ჩვენ ვღებულობთ ასეთი დამოკიდებულების შესაძლებლობას, ჩვენ ურევთ ერთმანეთში ორ სხვადასხვა თვალსაზრისს: ფორმალ-ლოგიკურს და მატერიალურ-ისტორიულ-ფსიქოლოგიურს. მატერიალური თვალსაზრისით ხშირია შემთხვევა, როცა „Sollen“-ის შინაარსი იგივეა, რაც „Sein“-ის. ის, რასაც Jellinek უწოდებს „ფაქტების ნორმატიულ ძალას“, არის მხოლოდ ფსიქოლოგიური მოვლენა, როდესაც ყოფაქცევის წესი, მიღებული უმრავლესობის მიერ, ცალკე ინდივიდს მიაჩნია მისთვის სავალდებულოდ. ანალოგიურ შემთხვევასთან გვაქვს საქმე, როდესაც კონკრეტული ვალდებულება (Sollen) ქრება ადამიანის ცნობიერებაში და განსაზღვრული ყოფაქცევა კარგავს თავის ვალდებულებას, რადგან უმრავლესობა მას უკვე არ აცხადებს. მაშასადამე, წმინდა ფსიქოლოგიური თვალსაზრისით დასაშვებია ერთი ფორმის გამოყვანა მეორე ფორმიდან. ფსიქოლოგიურად შესაძლოა „Sollen“-ის წარმოშობა „Sein“-ის საშუალებით ისე, როგორც შესაძლოა წინააღმდეგი პროცესი — „Sollen“-ის მოსპობა „Sein“-ის გავლენით. მაგრამ ასეთ შემთხვევაში ყოველთვის უნდა ვიქონიოთ მხედველობაში, რომ აქ გამოყენებულია არა ფორმალური, ლოგიკური მეთოდი, არამედ მხოლოდ ფსიქოლოგიური, რომელიც იკვლევს ფაქტიურ პროცესს.

მართლაც, რა მნიშვნელობა აქვს თეორიას, რომელიც ამტკიცებს „ფაქტების ნორმატიულ ძალას“, რაზე იძლევა პასუხს ეს თეორია? იგი მხოლოდ ხსნი (erklärt) გარეგან ან შინაგან ფაქტებს; პირველყოვლისა, იგი იკვლევს, თუ რისთვისაა რომელიმე ბრძანება მიმართული ცალკე ინდივიდისადმი, ე. ი. იკვლევს ფაქტიურ მოვლენას, ნებისყოფის აქტს, რომელშიაც გამოიხატება ნორმა, გამოცემული ინდივიდების მიმართ; შემდეგ — იმ პირთა რეალურ-ფსიქიური ნებისყოფის აქტებს, რომლებიც უნდა დაემორჩილონ ამ ნორმას; დასასრულ — ამ ინდივიდების მოქმედებას, რომელიც ეთანხმება გამოცემულ ნორმებს. მაშასადამე, მთელ ამ პროცესში, რომელსაც ხსნი ზემოთ აღნიშნული თეორია, ჩვენ გვაქვს მხოლოდ ფაქტიური მოვლენები: ნებისყოფა და მოქმედება. მაგრამ ნებისყოფა და მოქმედება ფორმალ-ლოგიკური თვალსაზრისით „Sollen“-ს არ შეადგენენ: ისინი მხოლოდ ფსიქიური და ფიზიკური პროცესებია, მხოლოდ „Sollen“-ის შინაარსია და არა თვით „Sollen“-ი; „Sollen“-ი ამ შინაარსის ფორმაა¹. თუ კი ჩვენ მივიღებთ ვალდებულებას წმინდა ლოგიკური მნიშვნელობით, როგორც ფორმა, რომელიც სრულიად ეწინააღმდეგება არსს, მაშინ ჩვენთვის შეუძლებელია მის გაიგივება მის შინაარსთან. განსაკუთრებით, ამბობს Kelsen, „Sollen“-ი განსხვავდება ნებისყოფისაგან, ვინაიდან უკანასკნელი არის რეალური, ფსიქიური

¹) Ibid. 9.

მოვლენა და „Sollen“-ის გაიგივება ნებისყოფასთან იმას ნიშნავს რომ, „Sollen“-იც მიჩნეულია, როგორც რეალური ფაქტი. ნებისყოფა ეკუთვნის არსის სფეროს და ამიტომ იგი ძირითადად განსხვავდება „Sollen“-ისაგან. ორივე — მოქმედება და ნებისყოფა — შეიძლება შეადგენდნენ „Sollen“-ის შინაარსს, მაგრამ ისინი არასოდეს არ წარმოადგენენ თვით ამ „Sollen“-ს. მათ შორის არსებითი განსხვავებაა. მე შემიძლია მქონდეს რაიმე ვალდებულება, მაგრამ არ მსურდეს იგი; შეიძლება მსურდეს რაიმე და იმავე დროს არ მქონდეს სათანადო ვალდებულება. „Sollen“-ი უნდა განვასხვავოთ არა მარტო იმის ნებისყოფისაგან, ვისკენაცა იგი მიმართული, არამედ აგრეთვე იმის ნებისყოფისაგანაც, ვისგან იგი გამომდინარეობს. ეს უკანასკნელი განსხვავება აუცილებელია. ვალდებულება, რომელიც იბადება A-სთვის B-ის ბრძანებით, სრულიად არაა იდენტური იმ ნებისყოფის აქტთან, რომელიც გამოიხატება B-ს ბრძანებაში. ამის დასამტკიცებლად საკმარისია მოვიგონოთ შემთხვევები, როდესაც ვალდებულება იმის შემდეგაც კი არსებობს, როცა მისი დამწესებელი ავტორიტეტის ნებისყოფა ბევრი ხანია რაც მოისპო. მაგრამ, თუ კი „Sollen“-ისა და ნებისყოფის იგივეობა დაუშვებელია სამართლის დარგში, შეიძლება, თუ არა მისი დაშვება სხვა მონათესავე დარგებში? ასეთ შემთხვევებში, Kelsen იხედავს ზნეობაში. ავტონომიური ზნეობის თვალსაზრისით, ამბობს Kelsen, ინდივიდი თამაშობს ორგვარ როლს: იგი წარმოადგენს ერთსადაიმავე დროს მოვალეობის სუბიექტსა და კანონმდებელს; აქ მოვალეობა გამომდინარეობს ინდივიდის შინაგან ბუნებიდან და ამით აიხსნება ის გარემოება, რომ ვალდებულება (Soll) და ნებისყოფა აღწევენ იდენტურობას. რასაკვირველია, თეორიულად აქაც შესაძლოა „Sollen“-ისა და ნებისყოფის განსხვავება, მაგრამ მათი მატერიალური იგივეობის გამო ამ განსხვავებას განსაკუთრებული მნიშვნელობა არა აქვს; ამიტომ ამ ფორმალური განსხვავების უყურადღებოდ დარტყვა ზნეობრივ დარგში დიდ შეცდომას არ წარმოადგენს.

Kelsen აქ გვაძლევს იმ განსხვავების დახასიათებას, რომელიც არსებობს ზნეობასა და სამართალს შორის. ზემოთ ჩვენ აღვნიშნეთ, რომ ზნეობა ისე, როგორც სამართალი, შეადგენს ნორმატიული დისციპლინის — ეთიკის საგანს; ორივე — ზნეობა და სამართალი — დამყარებულია ვალდებულების პირციპზე. მაგრამ, მიუხედავად ამისა, მათ შორის მანაც არსებობს განსხვავება. ეს განსხვავება აღვიღად ასახსნელია, თუ კი ჩვენ გავითვალისწინებთ ზნეობის თავისებურ ბუნებას, ე. ი. იმას, რომ ზნეობაში ვალდებულებას აქვს ავტონომიური ხასიათი; ავტონომობა ზნეობისა გამოიხატება იმაში, რომ აქ თვით სუბიექტი ვალდებულისა წარმოადგენს თავის საკუთარ კანონმდებელს; მაშასადამე, ზნეობაში ნებისყოფა გამოხატავს ვალდებულებას; მათ შორის წინააღმდეგობა არაა, რადგან აქ ფორმა (ვალდებულება — Sollen) და შინაარსი (ნებისყოფა — Wollen) ერთი და იგივეა.

სხვა მნიშვნელობა აქვს ფორმისა და შინაარსის განსხვავებას სამართლისათვის. სამართალი ჰეტერონომიული ბუნებისაა; ეს ნიშნავს იმას, რომ ნორმა, რომელიც უკარნახებს ადამიანს ამა თუ იმ მოქმედებას, არაა მისი საკუთარი, მისი ნებისყოფიდან გამომდინარე ბრძანება, არამედ უცხოა მისთვის, ე. ი. ევლინება მას გარედან. სამართლის სფეროში კანონი არ ეყრდნობა ადამიანის ნებისყოფას;

თვით ადამიანი არ ადგენს თავის კანონს: იგი მხოლოდ ემოჩილება მისთვის უცხო, სავალდებულო კანონს. ასეთია ის ძირითადი განსხვავება, რომელსაც Kelsen ნახულობს სამართალსა და ზნეობას შორის ვალდებულების თვალსაზრისით. ამ განსხვავებას ჩვენ კიდევ დაუბრუნდებით შემდეგში, ესლა კი საჭიროა იმის დახასიათება, თუ რა მნიშვნელობა აქვს ფორმისა და შინაარსის დაპირისპირებას Kelsenის თეორიის სწორი გაგებისათვის. ფორმისა და შინაარსის (Inhaltის) განსხვავება შეადგენს ამ მოძღვრების ძირითად დებულებას, ურომლისოდაც მისი შინაგანი ბუნების გაგება და შეფასება შეუძლებელია. ფორმა Kelsenისათვის განყენებული, იდეალური, წმინდა ლოგიკური კატეგორიაა, რომელიც გამოიხატება ამ მსჯელობაში: „უნდა იყოს“, შინაარსი კი მას ესმის ფართე მოკულობით, როგორც ყოველივე ის, რაც შეიძლება მოთავსებულ იქნეს ამ იდეალურ ფორმაში. მაშასადამე, შინაარსი შეიძლება იქნეს როგორც გარეგანი, ფიზიკური მოვლენა — სხეულის მოძრაობა (მოქმედება), ისე შინაგანი, ფსიქიური პროცესი (ნებისყოფის აქტი). ყველა ეს მოვლენები — იქნება ის გარეგნული თუ შინაგანი ბუნების — ეკუთვნიან არსს, ფაქტიურ სინამდვილეს და ცხადია, რომ ისინი მიზეზობრივად დაკავშირებულია ერთმანეთთან. მათი გამოკვლევა, ახსნა შეადგენს ფსიქოლოგიური ან სოციოლოგიური მეთოდის მიზანს. მაგრამ, თუ გესურს გავიგოთ ფორმის თავისებური თვისება, ჩვენ უნდა მივმართოთ ფორმალურ მეთოდს, რომელიც გვაძლევს იმის ცოდნას, თუ რა უნდა იყოს და არა იმისას, რაც ხდება სინამდვილეში. ასეთია ის განსხვავება, რომელიც, Kelsenის აზრით, არსებობს ბუნებრივ კანონსა (ფართო მნიშვნელობით) და ნორმას შორის. ჩვენ არ უნდა ვიფიქროთ, რომ ბუნებრივი კანონისა და ნორმის დაპირისპირება პირველად აღმოჩენილია Kelsenის მიერ. ეს დაპირისპირება საერთოდ მიღებულია ფილოსოფიაში და სამართლის მეცნიერებაშიც. Kelsenმა მხოლოდ მისცა მას ახალი ხასიათი, გააღრმავა იგი და გამოიყენა სამართლის მეცნიერების მთავარი საკითხების გადამუშავების მიზნით. Kelsenის თავისებურობას შეადგენს ის, რომ მან გააფართოვა ბუნებრივი კანონის ცნება და ამასთან დაკავშირებით შეზღუდა ნორმის, როგორც ფორმალური, ლოგიკური კატეგორიის ცნება. მისთვის ყოველივე კანონი, რომელშიაც გამოისახება მიზეზობრივი კავშირი — სულერთია იქნება ის შემუშავებული ბუნებისმეტყველების, ფსიქოლოგიის, თუ სოციოლოგიის დარგში — ბუნებრივი კანონია; ბუნებრივი კანონია იმ მოსაზრებით, რომ იგი ეყრდნობა კაუზალობის საერთო პრინციპს; როგორც ასეთი, იგი დაპირისპირებულია ნორმასთან. ამგვარად, ნორმის ცნება Kelsenის მოძღვრებაში გაწმენდილია იმ ელემენტებისაგან, რომლებიც მას თან ერთვის სხვა თეორიებში. ორი სხვადასხვა მეთოდის — მატერიალურის და ფორმალურის — შერთება და ნორმის, ე. ი. ვალდებულების სფეროში შეტანა ისეთი ელემენტებისა, რომელთა აღმოჩენა ნორმატიული, ფორმალური მეთოდის საშუალებით შეუძლებელია, ჩვეულებრივი მოვლენაა იურიდიულ მეცნიერებაში. ამ მეთოდების შერთებას ადგილი აქვს გამოჩენილი იურისტების მოძღვრებაში; Stammieri, მაგალითად, სცნობს არსის და ვალდებულების განსხვავებას; Stammieri ტელეოლოგიური სისტემა სწორედ ამ განსხვავებაზეა აგებული. მხოლოდ Sollenის ცნება Stammieri მოძღვრებაში სხვა ხასიათისაა, ვიდრე Kelsenისაში, რადგან

Stammlern ტელეოლოგიური თვალსაზრისით უკავშირებს ნორმას იმ ფსიქიურ აქტს, რომლის საშუალებითაც ნორმა ცხოვრებაში ტარდება. ეს ფსიქიური აქტი, ე. ი. ნებისყოფა, არის ძალა, რომელიც ანხორციელებს საზოგადოებრივ მიზნებს. აქ, მაშასადამე, ნორმასთან დაკავშირებულია ფაქტიური, ფსიქიური პროცესი და ნორმა, არაა მოცემული იმ წმინდა სახით, რომელშიაც, Kelsenის აზრით, აშკარაა ვედება მისი ნამდვილი ბუნება და რომლის გაგება შეიძლება მხოლოდ ფორმალური მეთოდის საშუალებით. ვალდებულება ტელეოლოგიური მნიშვნელობით, ე. ი. იმ მნიშვნელობით, რომელსაც მას აძლევს Stammlern, Kelsenის შეხედულებით არ იქნება ნამდვილი ვალდებულება; არ იქნება იმიტომ, რომ მასში აღრეულია ორი სხვადასხვა მეთოდი, იმიტომ, რომ ტელეოლოგიური მსოფლმხედველობა ბოლოსდაბოლოს ეყრდნობა იმავე ბუნებრივ მეთოდს, რომელიც, როგორც ჩვენ უკვე ვნახეთ, Kelsenმა უარყო, რადგან იგი, მისი აზრით, გამოუსადეგარია სამართლის მეცნიერებაში. ამნაირად, Kelsenის მთავარი მიზანია, ნორმის ცნების გაწმენდა ყველა იმ თანდართული ელემენტებისაგან, რომლებიც შემუშავებულია კაუზალური მეთოდის ზეგავლენით და აბრკოლებენ სამართლის ნამდვილი ბუნების შესწავლას. ნებისყოფაც ფსიქოლოგიური მნიშვნელობით ეკუთვნის ფაქტიურ სინამდვილეს; ამიტომ იგი შეადგენს შინაარსს და არა ნორმის ფორმას.

შემდეგში ჩვენ ვნახავთ, რომ Kelsenი ნებისყოფის ცნებას, რომელიც ვაბატონებულია სამართლის სხვადასხვა დარგში,—სახელმწიფო, სისტლისა და სამოქალაქო სამართალში—უყურებს, როგორც ფიქციას. თვით Kelsenი ხშირად ხმარობს ამ სახელწოდებას: „სახელმწიფოს ნებისყოფა“ (Staatswille). მაგრამ იგი ამ სიტყვას ანიჭებს სულ სხვა მნიშვნელობას: მისთვის „სახელმწიფოს ნებისყოფა“ წარმოადგენს მხოლოდ იურიდიული კონსტრუქციის საშუალებას; სახელმწიფოს ნებისყოფა მას გაგებული აქვს წმინდა ნორმატიულისა, და არა ფსიქოლოგიური მნიშვნელობით.

იურიდიული ვალდებულების ცნებას Kelsenის მოძღვრებაში აქვს ობიექტური მნიშვნელობა; ამიტომ ის, რაც საველდებულოა (was gesollt-ist) არსებობს ადამიანის სურვილისაგან დამოუკიდებლად, ე. ი. დამოუკიდებლად იმ სუბიექტის ნებისყოფისაგან, რომელსაც აქვს იურიდიული მოვალეობა.

ეს განცალკევება ვალდებულებისა და ნებისყოფისა შეადგენს, როგორც უკვე ვთქვით, Kelsenის თეორიის ძირითად დებულებას. ვალდებულება ფორმალური ცნებაა, ნებისყოფა კი, როგორც ფსიქიური მოვლენა, ეკუთვნის სინამდვილის სფეროს და ამიტომაც იგი ექვემდებარება ბუნებრივ, ე. ი. კაუზალურ მეთოდს.

ბუნებრივი კანონი არის ამსხნელი მსჯელობა (ein erklärendes Urteil) მისი „ღირებულება“ (Geltung) მდგომარეობს მის ჭეშმარიტებაში; იგი ღირებულია იმდენად, რამდენადაც მასში გამოთქმული დამოკიდებულება სწორია და არა იმიტომ, რომ იგი თვით მოქმედობს, ე. ი. რომ იგი იწვევს ცვლილებას მოვლენებში. გავრცელებული შეხედულება, რომელიც კანონს ასახსნელ მოვლენის მიზეზად სთვლის, როგორც „causa efficiens“ არაა სწორი. ბუნებრივი კანონი არაა მოქმედი ფაქტორი, რომელიც თითქმის არსებობს საგნებში: იგი მხოლოდ ლოლიკური ფორმაა, რომელიც გვაძლევს ამ საგნების ახსნას. ამით მოცე-

მულია მეორე განსხვავება ბუნებრივ კანონსა და ნორმას შორის. წინააღმდეგ ბუნებრივი კანონისა, ნორმას შეუძლია „მოქმედება“ (kann wirken); მისი პირდაპირი მიზანია ეს მოქმედება, ე. ი. მიზეზის, მოტივის სახით ადამიანის ნებისყოფაზე გავლენის მოხდენა. ნორმამ არ უნდა ახსნას არსი, როგორც ბუნებრივმა კანონმა; მან უნდა შექმნას ახალი რამ, გამოიწვიოს რაიმე მოვლენა. მაგრამ, მიუხედავად ამისა, ნორმაც ღირებულია (gilt) არა იმიტომ, რომ იგი „მოქმედობს“ (wirkt); ნორმის ღირებულება მდგომარეობს არა მის მოქმედებაში (Wirkung), ე. ი. არა იმაში, ასრულებენ მას სინამდვილეში, თუ არა, არამედ მის სავალდებულობაში. ნორმა ღირებულია იმდენად, რამდენადაც მისი შესრულება სავალდებულოა. მიზანი ნორმისა მისი მოქმედებაა; მაგრამ ნორმამ შეიძლება ვერ შეასრულოს თავისი მიზანი, ე. ი. ვერ გამოიწვიოს გათვალისწინებული შედეგები. მიუხედავად ამისა, იგი მაინც სავალდებულოა. უშედეგო ნორმაც ნორმაა. ნორმის სავალდებულობისათვის მისი მიზნის განხორციელებას არა აქვს არაერთარი მნიშვნელობა¹.

ამასთან დაკავშირებულია ის ფაქტი, რომ ნორმა თავისი მიზნისა და მოქმედების მიხედვით ყოველთვის მიმართულია მხოლოდ მომავალ ყოფაქცევაზე და არა იმ ყოფაქცევაზე, რომელიც უკვე ჩაღწეულია. ცხადია, რომ თუ კი ჩვენ განვიხილავთ ნორმას მისი მიზნებისა და შედეგების მხრივ, ე. ი. როგორც მიზეზს, რომელმაც უნდა გამოიწვიოს მოტივაციის საშუალებით განსაზღვრული ყოფაქცევა, ჩვენ აუცილებლად უნდა წარმოვიდგინოთ, რომ ნორმა წინ უსწრებს იმ ყოფაქცევას, რომლის გამოწვევაც მას ქსურს. მაგრამ, როდესაც ჩვენ ვაქცევთ ყურადღებას არა ნორმის მიზანს, რომელიც ყოველთვის მცმართულია მომავალ ყოფაქცევაზე, ე. ი. ფაქტიურ მოვლენაზე, არამედ ნორმის „ღირებულებას“, მის „სავალდებულობას“, მაშინ საკითხის დასმა იმის შესახებ, თუ რომელ დროს ეკუთვნის ყოფაქცევა, შეუძლებელია. შეუძლებელია იმიტომ, რომ ყოველივე მოქმედება დროის მიხედვით ეკუთვნის რეალობის სფეროს, ე. ი. იმას, რაც არის და არა იმას, რაც უნდა იყოს. მაშასადამე, როცა ვყოფთ მოქმედებას დროის ფარგლებში, ე. ი. ვლაპარაკობთ უკვე ჩაღწეულ ან მომავალ მოქმედებაზე, ჩვენ ვხმარობთ აზროვნების იმ ფორმას, რომელზედაც დამყარებულია მატერიალური, ექსპლიკატიური მეთოდი; აზროვნების ეს ფორმა კი, Kelsenის შეხედულებით, წმინდა ვალდებულების სფეროში არ გამოდგება. ამ უკანასკნელში გამოყენებული უნდა იქნეს მხოლოდ ფორმალური მეთოდი.

ამ დებულებას Kelsenის თეორიისათვის აქვს უაღრესი მნიშვნელობა. Kelsenის ასხვავებს ნორმის „ღირებულებას“ (Geltung) და „მოქმედებას“ (Wirkung)². ეს ორი ფუნქცია ნორმისა სრულიად დამოუკიდებელია ერთმანეთისაგან. „მოქმედება“ გამოხატავს ნორმის ძიზნობით მომენტს. ნორმას აქვს განსაზღვრული მიზნები; იგი იწვევს განსაზღვრულ შედეგებს და, რასაკვირველია, ამ მხრივ იგი სრულიად არ განსხვავდება ყველა იმ პროცესებისაგან, რომლებიც ზღე-

¹) „Für die spezifische „Soll“-Geltung der Norm bleibt die Realisierung ihres Zweckes bedeutungslos“. Hauptpr...S. 14.

²) Ib. 15.

ბა სინამდვილეში. აქ ნორმას ენიჭება მიზეზის ხასიათი. იგი მიზეზობრივად დაკავშირებული თავის შედეგებთან; ნორმამ შესაძლოა მიაღწიოს თავის მიზანს, ე. ი. გამოიწვიოს სასურველი ეფექტი; ეს ნიშნავს, რომ მას ასრულებენ საზოგადოებრივ ცხოვრებაში. შესაძლოა წინააღმდეგი შემთხვევაც. ნორმა რჩება უშედეგოდ, მას არ ასრულებენ. აქვს, თუ არა ამ შემთხვევას რაიმე მნიშვნელობა ნორმის ღირებულებისათვის? არავითარი, ვინაიდან ნორმის „ღირებულებას“ საერთო არაფერი არა აქვს მის „მოქმედებასთან“. პირველი ეკუთვნის წმინდა ფორმალურ სფეროს, მეორე—ფაქტიურ სინამდვილეს. პირველი აზროვნების იმ ფორმის გამოხატულებაა, რომელიც აწესებს წმინდა სავალდებულობას, ხოლო მეორე იკვლევს სინამდვილეს მიზეზობრივ დამოკიდებულებათა თვალსაზრისით და იძლევა ფაქტების შემეცნებას.

ნორმის „ღირებულებისა“ და „მოქმედების“ განსხვავებით Kelsenი ხაზს უსვამს და აღრმავებს იმ წინააღმდეგობას, რომელიც, მისი აზრით, არსებობს ნორმატიულსა და კაუზალურ მეთოდს შორის.

ამ საკითხთან დაკავშირებით საკიროა გამოკვევა, შესაძლოა, თუ არა, Kelsenის თეორიის თვალსაზრისით, ნორმის მიმართ წინააღმდეგობა (Normwidrigkeit). ბუნებრივი კანონი თავისი ნამდვილი, ზუსტი მნიშვნელობით, ამბობს Kelsen, შეუძლებლად ხდის ყოველივე გამონაკლისს. ყოველივე ფაქტი, რომელიც ეწინააღმდეგება მას, ამტკიცებს ამ კანონის სიყაბღეს. მაგრამ, რომ ავიღოთ ბუნებრივი კანონი ნაკლებად ზუსტი მნიშვნელობით, ე. ი. ვიგულისხმობთ ამ სიტყვით ისეთი კანონები, რომლებიც არ გამოხატავენ აბსოლუტურ და უნაკლო ბუნებრივ ერთგვარობას, როგორცაა მაგალითად, ფსიქოლოგიისა და ბიოლოგიის კანონები, მაშინ შესაძლოა გამონაკლისების დაშვება. ეს გამონაკლისები, რამდენადაც ისინი იშვიათია, მხოლოდ ადასტურებენ საერთო წესის სისწორეს.

ზნობრივი კანონიც, განხილული ობიექტური ნორმის თვალსაზრისით, ე. ი. მხოლოდ მისი ღირებულების მხრივ, უარპყოფს ყოველგვარ გამონაკლისს ნორმიდან ისეთნაირადვე, როგორც ნამდვილი ბუნებრივი კანონი. აღმოჩენილი რომ იქნეს თუნდაც ერთად ერთი შემთხვევა, რომელიც, თუმცა ეთანაბრება ამ ნორმის შინაარსს, მაგრამ რომლისთვისაც ეს ნორმა არაა სავალდებულო, ნორმა დაკარგავს თავის ღირებულებას ისე, როგორც ბუნებრივი კანონი, რომელსაც ეწინააღმდეგება რომელიმე ფაქტი. სულ სხვაა, როდესაც ნორმა ფაქტიურად არ ტარდება ცხოვრებაში; ეს ნიშნავს მხოლოდ იმას, რომ ნორმამ ვერ მიაღწია თავის მიზანს: იგი უშედეგოა. Kelsenის აზრით, ნორმის დარღვევის დაშვება შეუძლებელია, თუ კი ნორმას განვიხილავთ მისი ობიექტური სავალდებულობის თვალსაზრისით. ამ მხრივ ნორმა უარპყოფს ყოველივე გამონაკლისს. გამონაკლისი ნორმიდან შესაძლოა მხოლოდ მაშინ, როდესაც ყურადღებას ვაქცევთ ფაქტიურ მდგომარეობას, იმას, რაც ხდება სინამდვილეში. მართლაც, როდესაც ვაკვირდებით ზნობრივი ცხოვრების ფაქტებს, ჩვენ ვაშწნევთ, რომ ადამიანის ყოფაქცევა უმეტეს შემთხვევაში ეთანაბრება იმ ნორმებს, რომლებითაც ისინი ხელმძღვანელობენ; ამ გზით გამოგვაყვს წესი, რომ ადამიანები საერთოდ ასრულებენ ნორმებს; ასეთი დაკვირვების საშუალებით გამოყვანილი წესი ბუნებრივი წესია (Naturregel),

რადგან იგი მხოლოდ აღნიშნავს ფაქტიურ მდგომარეობას. ამ ბუნებრივი წესიდან შესაძლოა გამოინაკლისი; შესაძლოა ამ წესის დარღვევა. ამგვარად, როდესაც ვინმე არ ასრულებს ყოფაქცევის ფაქტიურად მიღებულ წესს, ეს არის გამონაკლისი ამ წესიდან. სწორედ ეს ბუნებრივი წესია, რომელიც მისი დარღვევის შემთხვევაში კარგავს თავის ძალას. მაგრამ ყოფაქცევის ბუნებრივი წესის დარღვევა სრულიადაც არ ამცირებს ფორმალური ნორმის ღირებულებას. ფორმალური ნორმა აქაც ააშკარავებს თავის მნიშვნელობას, რადგან იგი ეკუთვნის არა ფაქტების ქვეყანას, არამედ წმინდა ვალდებულების სფეროს; მისი ბუნება, რომელიც გამოიხატება ფორმულაში — „უნდა იყოს“, აქაც რჩება ხელშეუხლებელი. ზნობრივი ბრძანება, რომელიც აკრძალავს სხვისი ქონების გატაცებას, ქურდისათვისაც სავალდებულოა; ქურდობა არღვევს მხოლოდ იმ წესს, რომელიც ამტკიცებს, რომ ადამიანები საერთოდ პატივისცემით ეპყრობიან სხვის ქონებას. აქედან ცხადია, თუ როგორ უყურებს Kelsenი დაყენებულ საკითხს. ნორმის დარღვევა შეუძლებელია, რადგანაც ნორმა არ ეკუთვნის რეალური ფაქტების ქვეყანას; იგი რჩება ძალაში მაშინაც, როდესაც ჩადენილია მოქმედება, რომელიც გარეგნულად თითქოს მის წინააღმდეგ არის მიმართული. სინამდვილეში აქ ირღვევა არა ნორმა, არამედ ყოფაქცევის ფაქტიური წესი¹. ნორმის ღირებულება, მისი სავალდებულობა, რომელსაც წმინდა ფორმალური ხასიათი აქვს, რჩება შეურყეველი.

ამრიგად, Kelsenის თეორიის სწორი გაგებისათვის საჭიროა ორი მოწინააღმდეგე მეთოდის განსხვავება — ექსპლიკატიური მეთოდის, რომელიც იკვლევს და ხსნის რეალური ქვეყნის მოვლენებს კაუზალური პრინციპის მიხედვით და ნორმატიული მეთოდის, რომელიც სრულიად უყურადღებოდ სტოვებს ფაქტიურ ქვეყანას და იხილავს მხოლოდ ნორმის სავალდებულობას. სამართლის დარგში ასეთი განსხვავება აუცილებელია, ვინაიდან სამართალს არ აინტერესებს ნორმის შინაარსი.

სხვაგვარია ეთიკის მდგომარეობა. ეთიკური პრობლემების დამუშავების დროს, Kelsenის აზრით, ნორმატიული და კაუზალური მეთოდის განცალკევება შესაძლოა, მაგრამ აუცილებელი არაა. როდესაც ფსიქოლოგი ან სოციოლოგი თავის მიზნად ისახავს ეთიკური ნორმის შინაარსის გამოკვლევას, მისი კვლევაძიების შედეგი წინასწარ განსაზღვრულია იმ მხრივ, რომ მხოლოდ არსსა შეუძლია იქნეს ზნობრივი ნორმის შინაარსი, რადგან კონტრასტი არსსა და ვალდებულებას შორის, რომელიც დიდ მნიშვნელობას წარმოადგენს ნორმატიული თვალსაზრისით, ბუნებისმეტყველების მეთოდისათვის მიუწვდომელია; მეთოდების განცალკევება შესაძლოა ზნობრივ დარგში, მაგრამ იგი აქ სადავო ღირებულებისა (von fraglichem Werte ist); მეთოდების მკვეთრი გაყოფა მაშინაც კი ძნელია, როცა ნორმა თავისი შინაარსით და წარმოშობით ფაქტიური ყოფაქცევის წესს

¹) „Das Moralgebot, fremdes Eigentum zu achten, gilt auch für den Dieb, während die Regel, dass die Menschen im allgemeinen fremdes Eigentum respektieren, dem einzelnen Diebstahl gegenüber ausgenommen ist. Die Normwidrigkeit ist nicht eine Ausnahme von der Geltung der Norm, sondern von der ihre tatsächliche Wirkung konstatierenden Regel — einem Naturgesetze im weitesten Sinne“. Hauptpr. 28.

შეადგენს. ეს შეიძლება ითქვას არა მარტო ზნეობის შესახებ; მეთოდების შეერთების მხრივ ზნეობას ენათესავება გრამატიკა, რომელსაც არ შეუძლია დაკმაყოფილდეს მარტოდენ სწორი ლაპარაკის ნორმების დაწესებით; მან უნდა გვიჩვენოს აგრეთვე, თუ როგორ ლაპარაკობდნ სხვა დროს და როგორ ლაპარაკობენ თანამედროვე ხანაში. მაშასადამე, გრამატიკა ისე, როგორც ეთიკა, სარგებლობს ორი სხვადასხვა მეთოდით: ნორმატიულით, რომელიც იძლევა ნორმის სავალდებულობის შემეცნებას და კაუზალურით, რომელიც არკვევს ნორმების შინაარსს და მათი წარმოშობის პროცესს.

Kelsenი განმეორებით ამტკიცებს, რომ დახასიათებული მეთოდების განცალკევება სამართლის დარგში აუცილებელია. ეს გარემოება ანიჭებს სამართალს თავისებურ მდგომარეობას ნორმატიულ მეცნიერებათა შორის. სამართლის მეცნიერება არის ნორმატიული მეცნიერება ამ სიტყვის ნამდვილი მნიშვნელობით; ამიტომ მასში სხვადასხვა ელემენტების აღრევა, როგორც ამას აქვს ადგილი სხვა ნორმატიულ დისციპლინებში, დაუშვებელია. მაგრამ თუ განვიხილავთ სამართალს გენეტიურად, მისი განვითარების თვალსაზრისით, ჩვენ ვნახავთ, რომ თავდაპირველად საშარათალი სწორეთ ამ მხრივ არსებობდა არ განსხვავდებოდა სხვა ნორმატიულ დისციპლინებისაგან. სანამ სამართალი წარმოიშვებოდა ჩვეულების გზით, იურიდიულ და სხვა ნორმებს შორის არსებობდა ფართო ანალოგია და იურისპრუდენცია მუშაობდა საერთო საფუძველზე ეთიკასთან. სასამართლოები ადგენდნ სისხლის ან სამოქალაქო სამართლის სანქციას—სასჯელს, ან აღსრულებას (Strafe oder Exekution)—მხოლოდ იმ შემთხვევებში, როდესაც სამართლის დამრღვევი მოქმედებდა მიღებული წესის, ე. ი. ჩვეულების წინააღმდეგ. ამ საფუძვლზე, ე. ი. ადათობრივი სამართლის ბატონობის დროს, საკითხი იმის შესახებ, თუ რაა სამართალი, რაა სავალდებულო რომელიმე კონკრეტ შემთხვევაში მატერიალურად გათანასწორებული იყო საკითხთან—რა არის საერთოდ, ჩვეულებრივად მიღებული. რადგან უერ-უერობით სამართლის დარგში ისე, როგორც ზნეობაში, არ იყო გამოუმუშავებული გარკვეული ობიექტური საზომი იმისა, თუ „რა იყო სავალდებულო“ (was sein sollte), იურისტი იძულებული იყო ეხელმძღვანელა იურიდიული ჩვეულებით, ე. ი. იმით, რაც მიღებული იყო მის ხანაში, ანდა რაც გადმოცემული იყო წინანდელი თაობებიდან. ამ ხანაში კავშირი არსებულ სავალდებულო სამართალსა და სამართლის ისტორიულ განვითარებას შორის იმდენად მჭიდროა, რომ სამართლის ისტორიული კვლევა-ძიების და სამართლის დოკმატიური განხილვის განსხვავების საჭიროებას იურისტი არ გრძნობს; ამასთან ერთად, რასაკვირველია, არც ექსპლიკატიური და ნორმატიური მეთოდების განსხვავების მოთხოვნილება არსებობს. სამართლის ისტორიული შესწავლა თავის თავად დოკმატიურ მოთხოვნილებასაც აკმაყოფილებს¹.

ადათობრივი სამართლის ნორმები ლებულობენ თავის შინაარსს სოციალური პროცესიდან: ხანგრძლივი ჩვეულებიდან; ამგვარად, მათში იურიდიული ვალდებულება (Sollen) და იურიდიული არსი (Sein) შეთანხმებულია ერთმანეთთან; ეს გარემოება ჰქმნის ერთგვარ ანალოგიას ავტონომიურ ზნეობასთან.

1) „Hauptpr...“ 33,34.

მაგრამ მიუხედავად ამ ანალოგიისა, ზნეობასა და ადათობრივ სამართალს შორის მინც არსებობს განსხვავება. სრული ანალოგია მათ შორის არაა. ავტონომიურ ზნეობაში ის, რაც სავალდებულოა, შეადგენს ნებისყოფის შინაარსს; აქ ნებისყოფა და ვალდებულება იდენტურია; სწორედ ეს გარემოება აძლევს Kelsenს საფუძველს, რომ უარპყოს ეთიკა, როგორც წმინდა ნორმატიული მეცნიერება. წმინდა ნორმატიულობა შეადგენს სამართლისა და არა ეთიკის თვისებას. ეთიკაში გამოიყენება, როგორც ნორმატიული, ისე კუზალური მეთოდი იმ მოსაზრებით, რომ აქ ნებისყოფა და ვალდებულება მათი იდენტურობის გამო მიმდინარეობენ ერთდამავე მიმართულებით. ნებისყოფა ეთიკაში გაკებული უნდა იქნეს არა საერთო, არამედ ინდივიდუალური მნიშვნელობით, ვინაიდან ზნეობრივი ნორმა ეთანხმება არა მარტო საზოგადო, საერთო ნებისყოფას, არამედ აგრეთვე ინდივიდუალურ ნებისყოფასაც; ინდივიდისათვის სავალდებულოა ის, რაც მას ჰსურს ზნეობრივი სწრაფვის სახით. ცალკე ადამიანისათვის ზნეობრივი ნორმა არსე, ბობს იმდენად, რამდენადაც იგი ამ ნორმას თვითონ აწესებს, თავისუფლად ემორჩილება მას, ჰსურს მისი შესრულება.

ამ თვალსაზრისით რომ შევედაროთ ერთმანეთს სამართალი და ზნეობა-მივალთ იმ დასკვნამდე, რომ ასეთი ინდივიდუალურად ავტონომიური ხასიათი სამართალს არასოდეს არა აქვს. არა აქვს, რა თქმა უნდა, ეს ხასიათი არც ადათობრივ სამართალს¹. ამიტომაც, Kelsenის აზრით, ანალოგია, რომელიც არსებობს ადათობრივ სამართალსა და ავტონომიურ ზნეობას შორის, სრული არაა. თუმცა, ამბობს იგი, ადათობრივ სამართალში სამართლად მიჩნეულია ის, რაც შეადგენს უმრავლესობის ყოფაქცევას, ისე რომ საზოგადოებისათვის თრიდიული ვალდებულება და იურიდიული სინამდვილე (rechtliches Sollen und rechtliches Sein) შინაარსის მხრივ ყოველთვის ეთანხმებიან ერთმანეთს, მაგრამ ცალკე ინდივიდისათვის ეს ასე არაა, რადგან ადათობრივი სამართლის ნორმა აწესებს ინდივიდის ვალდებულებას, მიუხედავად იმისა, ეთანხმება მის სურვილს ეს ვალდებულება, თუ არა, იცის მან ნორმა, თუ არა. ადათობრივი სამართლის ნორმა გამოიყენება (wird angewendet) კერძო შემთხვევაში მაშინაც კი, როდესაც მას არ ასრულებენ, შეიძლება ითქვას, სწორედ მაშინ, როცა მას არ ასრულებენ. ეს გამოყენების შესაძლებლობა შეადგენს სამართლის ძირითად თვისებას და ამით იგი პრინციპიალურად განსხვავდება ზნეობრივი კანონისაგან; სამართალი გულისხმობს სასამართლოს. სამართლის დარგში შესაძლოა წინააღმდეგობა ვალდებულებასა და ინდივიდუალურ ნებისყოფას შორის, ხოლო ზნეობრივ სფეროში ეს შეუძლებელია. ამ აზრს Kelsenი გამოსთქვამს შემდეგ სიტყვებში: ვალდებულებას აქვს ძალა იმ შემთხვევაშიც, როდესაც არსი არაა იმავე შინაარსის („Das rechtliche Sollen gilt im Einzelfalle ohne gleichinhaltliches Sein“)².

Kelsenი ამტკიცებს, რომ იმ ხანაში, როდესაც მოქმედებდა მხოლოდ ადათობრივი სამართალი, ე. ი. სამართლის განვითარების პირველ საფეხურებზე-სამართალი თავისი თვისებებით უახლოვდებოდა ზნეობას. ამ აზრს ჩვენ ხშირად

1) Ibid. 35.

2) Ibid. 35.

ვხედებით იურიდიულ ლიტერატურაში; მაგრამ Kelsens ასაბუთებს მას თავისებურად. ადათობრივი სამართალი, ამბობს იგი, ენათესავება ზნეობას იმით, რომ მასში მკვეთრად და ნათლად არაა გამოსახული სამართლის განსაკუთრებული თვისება — მისი ნორმატიულობა. ნორმატიული მომენტი აქ ჯერ-ჯერობით შეერთებულია ფაქტიურ, მატერიალურ მომენტთან, ვინაიდან სავალდებულოდ ითვლება ის, რაც სინამდვილეში მიღებულია, როგორც ჩვეულებრივი ყოფაქცევა. სწორედ ზნეობას ახასიათებს ასეთი თვისება: ზნეობაშიც ვალდებულება რეალურ ფსიქიურ მოვლენისაგან არაა გამოყოფილი; ზნეობრივ დარგში ასეთი აღრევა სხვადასხვა მომენტებისა ადვილი გასაგებია; ეს აიხსნება იმით, რომ ზნეობრივ ვალდებულებასა და ნებისყოფას შორის არსებობს ბუნებრივი თანხმობა; სხვაგვარი მდგომარეობა აქ შეუძლებელიცაა.

ასეთია მსგავსება ადათობრივ სამართალსა და ზნეობას შორის. ორივე შემთხვევაში — ადათობრივ სამართალსა და ზნეობაში — სავალდებულო ნორმად მიჩნეულია ის, რაც შეადგენს საზოგადოების ფაქტიურ ყოფაქცევას. ფაქტიურად მიღებულ ნორმის მნიშვნელობას. მაგრამ ამით ამოიწურება მსგავსება, რადგან ადათობრივი სამართალი მიანიც სამართალია და, როგორც ასეთი, იგი ააშკარავებს თავის ბუნებას. თუ ადათობრივ სამართალში, ერთის მხრივ, საზოგადოების თვალსაზრისით არსებობს თანხმობა ვალდებულებასა და საერთოდ მიღებულ წესს შორის, და, მაშასადამე, საზოგადოებისათვის ის, რაც არის და ის, რაც უნდა იყოს, ფაქტი და ვალდებულება შინაარსის მხრივ ერთი და იგივეა, მეორეს მხრივ, ამ საზოგადოების ცალკე წევრისათვის ეს თანხმობა არ არსებობს, რადგან ინდივიდის მხრივ ყოველთვის მოსალოდნელია წინააღმდეგობა ნორმის მიმართ; და როდესაც ხდება ეს წინააღმდეგობა, მაშინ, ე. ი. ნორმის გამოყენების დროს, სამართალი იჩენს თავის ნამდვილ ბუნებას. იგი რჩება სავალდებულოდ მიუხედავად საწინააღმდეგო მოქმედებისა.

როდესაც საზოგადოებრივ ცხოვრებაში ადათობრივა სამართლის ადვილს იკავენ კანონმდებლობა, მაშინ ისპობა ის მსგავსება სამართალსა და ზნეობას შორის, რომელიც ზემოთ იყო დახასიათებული. კანონმდებლობას შეაქვს სამართალში ღრმა ცვლილება. რა თქმა უნდა, კანონმდებლობის დროსაც, ისე როგორც ადათობრივი სამართლის ხანაში, იურიდიულ სავალდებულობის შინაარსს შეადგენს სოციალური პროცესი, ფაქტიური სინამდვილე, მაგრამ ეხლა ეს სოციალური სინამდვილე უკვე არ წარმოადგენს იმავე პირების ფაქტიურ ყოფაქცევას, ვისთვისაც სავალდებულოა ნორმა. იურიდიული სავალდებულობის შინაარსი ეხლა არ განისაზღვრება იმის მიხედვით, თუ როგორია საზოგადოებაში მიღებული საერთო ყოფაქცევა. კანონმდებლობის დამკვიდრებით იურიდიულ სავალდებულობას ენიჭება დამოუკიდებელი მდგომარეობა არსის მიმართ. ამიტომ ეხლა შეუძლებელია უყურადღებოდ დატოვება იმ წინააღმდეგობისა, რომელიც არსებობს იურიდიულ სავალდებულობასა და არსს შორის. როდესაც სამართალი ჩნდება ადათობრივი გზით მისი ჰეტერონომიული ბუნება არაა გარკვეულად გამოსახული; არაა იმით, რომ სამართლის ნორმების შინაარსი განსაზღვრულია იმავე ინდივიდებით, რომლებსთვისაც ეს ნორმები სავალდებულოა. სამართლის ჰეტერონომიული ბუნება გარკვეულად და მკვეთრად აშკარავდება

მაშინ, როცა ადათობრივი სამართლის ბატონობა ისპობა და მის ადგილს იკავებს ცნობიერი კანონმდებლობა. ამ ცვლილების შედეგია ის, რომ ვალდებულებებისა და არსის შინაარსის იდენტურობაც ისპობა¹.

სამართლის ნორმატიული ბუნების გამორკვევის საკითხში Kelsen დიდ როლს მიაწერს კანონმდებლობას. მისი აზრით, კანონმდებლობის შესწავლა ხელს უწყობს სამართლის ნაპღვილი ბუნების გაგებას. იმ პრინციპის გამარჯვებით, რომელიც სამართლად აღიარებს მხოლოდ იმას, რაც წარმოიშობა კანონმდებლობის ფორმალური აქტის საშუალებით, მიუხედავად იმისა, ასრულებდენ იქამდის ამას, თუ არა—კავშირი ისტორიულ პროცესსა და სამართლის ნორმას შორის წყდება. ამიერიდან ნორმის შინაარსი გამოიყვანება პოზიტიური სამართლის ნიადაგზე არა იმისგან, რაც წარმოადგენს საერთოდ მიღებულ ყოფაქცევას, არა ისტორიული პროცესის შესწავლის გზით, არამედ თავისუფალი იურიდიული შემოქმედების საშუალებით, რომელიც ფორმალურად სამართლის ფაქტიურ განვითარებისაგან სრულიად დამოუკიდებელია. საკანონმდებლო აქტის საშუალებით გარკვეულად გაყოფილია სამართლის განვითარება და არსებული სამართალი, რასაც უღიდეცი მნიშვნელობა აქვს სამართლის შემეცნების მეთოდისათვის. ცხადი ხდება, რომ დოგმატიურმა იურისპრუდენციამ პოზიტიური სამართლის ნორმების შინაარსი უნდა გამოიყვანოს არა სამართლის ისტორიიდან, არამედ კანონებიდან. პრინციპიალური განსხვავების გატარება ისტორიისა და დოგმატიკას შორის არა თუ შესაძლოა, არამედ აუცილებელიცაა. ამ ორ დისციპლინის შეთარღებისგან განსხვავებაც თავის თავად ირკვევა¹.

კანონში იურიდიულ ნორმას შინაარსის მხრივ აქვს ობიექტური ხასიათი; იგი თავის წარმოშობის მხრივაც ადამიანის შინაგან ვაწყობილებიდან გამომდინარეობს; ამით განსაზღვრულია მისი ჰეტერონომიული ბუნება. ის გარემოება, რომ ზნეობრივი ნორმა პირველი შეხედვით თითქოს გარედანაა მიმართული სუბიექტისადმი, ნიშნავს მხოლოდ იმას, რომ აქ ზნეობრივი ავტორიტეტი წარმოდგენის გზით ადამიანის გარეთ არის გადატანილი; აქ ხდება ამ ავტორიტეტის პროექცია; ამიტომაც ზნეობრივი კანონის ობიექტივობა მხოლოდ მოჩვენებითი ხასიათისაა. სამართლის ნორმას კი აწესებს ავტორიტეტი, რომელიც უცილობელად ადამიანის გარედ იმყოფება და რომელსაც ადამიანი ემორჩილება იმიტომ, რომ ამ ავტორიტეტს აქვს ფაქტიური ძალა; იგი ხორციელდება მიუხედავად იმისა, ეთანხმება მას ინდივიდი, თუ არა. ეს ძალა არის სახელმწიფო. ეს ფაქტი ყველაზე უფრო ნათლად აშკარავდება მაშინ, როდესაც ადათობრივი სამართალი კარგავს თავის მნიშვნელობას. როდესაც სამართალი მყარდება არა საზოგადოების ზოგიერთ წევრების ცნობიერი შემოქმედებით, არამედ წარმოიშვება მთელ საზოგადოებაში ფაქტიური ყოფაქცევის გზით, სამართალს უყურებენ, როგორც ხალხის ნებისყოფის გამოხატულებას. ამ მხრივ სამართალი დაახლოებული იყო ზნეობასთან; როდესაც სახელმწიფო თავის სასამართლოებში გამოიყენებდა ამ სამართალს, მთავარ მნიშვნელობას მანიც მიაწერდენ ამ სამართლის შინაარსის წყაროს და

1) Ib. 37.

2) Ib. 39.

არა სახელმწიფო ავტორიტეტს. სინამდვილეში, სამართლის ავტორიტეტი, ისე, როგორც ზნეობრივი, დამყარებული იყო იმ პირების შინაგან განწყობილებაზე, რომლებიც სამართალს ჰქმნიდნენ; ამ გარემოებით აიხსნება ძველი იურისტების მეთოდი, რომელიც გარკვეულად არ ასხვავებდა სამართალსა და ზნეობას. ამ მხრივაც ადათობრივი სამართლის განდევნას ცნობიერი კანონმდებლობის მიერ შეაქვს ღრმა ცვლილება სამართალში. ძველ დროში იმის შეგნებას, რომ სახელმწიფო წარმოადგენს ინდივიდის გარედ მდებარე ავტორიტეტს, არ შეეძლო დამკვიდრებულიყო; მაშინ ცდილობდნენ დაეფუძნებიათ სახელმწიფო ცალკე ინდივიდების ნეთისყოფაზე. ამ მისწრაფების გამოშხატველია საზოგადოებრივი ხელშეკრულების თეორია მისი სხვადასხვა სახეებით.

თანამედროვე სამართალში შეუძლებელია იმის მტკიცება, რომ ავტორიტეტი, რომელიც ადგენს ნორმებს, იდენტურია იმ სუბიექტებთან, რომლებიც ემორჩილებიან ამ ნორმებს. ზნეობის დარგში ასეთი იდენტურობის აღიარება იწვევს შეხედულებას, რომ ყოველივე ზნეობრივი მოვალეობა შეიძლება წარმოიშვეს მხოლოდ თვითდავალების საშუალებით (nur im Wege einer Selbstverpflichtung entstehen kann), რომ ინდივიდისათვის ღირებულია მხოლოდ ის ნორმა, რომელსაც იგი თავისუფლად ექვემდებარება და ხდის თავისი ნებისყოფის შინაარსად, ისე რომ სინამდვილეში მისი ვალდებულება მისი საკუთარი ნებისყოფაა; მაგრამ ამგვარი შეხედულების გადატანა სამართალში შეუძლებელია, ვინაიდან სამართალს, როგორც ზემოთ იყო ნათქვამი, აქვს ჰეტერონომიული ხასიათი, რომლის ძალით იგი აკისრებს ინდივიდებს ვალდებულებას მათი ნებისყოფისაგან დამოუკიდებლად. ამაში უნდა ვეძიოთ, Kelsenის აზრით, ძირითადი განსხვავება სამართალსა და ზნეობას შორის. სამართალი ჰეტერონომიულია, ზნეობა კი ავტონომიური ბუნებისაა; ზნეობის ავტონომიური ბუნების გამო ამ დარგში Kelsen არ გაჰყავს გარკვეული განსხვავება ვალდებულებასა და არის შორის და ამასთან დაკავშირებით არც ნორმატიულ და ექსპლაციტივ მეთოდებს მკაფიოდ არ ასხვავებს¹. სამართლის დარგში, პირიქით, ვალდებულებისა და არისა და მეთოდების განცალკევება Kelsen აუცილებელ საპირობებად მიაჩნია.

Kelsenის შეხედულებით, უნდა გავარჩიოთ ორი სხვადასხვა საკითხი: პირველი—რას წარმოადგენს რომელიმე საზოგადოების ფაქტიური იურიდიული ცხოვრება, ე. ი. სამართლის ნორმების ფაქტიური გამოყენება, მათი შესრულება, თუ შეუსრულებლობა; მეორე—როგორია თვით ეს ნორმები ფორმალური თვალსაზრისით, რას მოითხოვენ ისინი. პირველი საკითხი შეადგენს კულტურის ისტორიკოსისა და ზნე-ჩვეულების მკვლევარის ამოცანას; მათი ამოცანაა, რომელიმე ხალხის ყოფაქცევის აღწერა და სამართლის და ზნეობრივ ნორმებთან შედარება. ფსიქოლოგიის ამოცანას შეადგენს იმ მოქმედების შესწავლა, რომელსაც ადამიანის ცნობიერებაში შესული სამართლის ნორმა ახდენს მის ნებისყოფაზე და საქციელზე; მისი ამოცანაა ნორმების გავლენის გამორკვევა, ინდივიდის მართლზომიერი ან სამართლის საწინააღმდეგო მოქმედების დაყვანა მის ფაქ-

ტიურ მიზეზებზე. დასასრულ, სოციოლოგიის ამოცანაა, სამართლის გაგება, როგორც მასიური ფსიქიკის მოვლენისა, როგორც ძალისა, რომელიც ბატონობს მასებზე; სოციოლოგისათვის ისე, როგორც ფსიქოლოგისათვის, სამართალი ფსიქიკური მოვლენაა, რომელიც მან უნდა ახსნას (das er zu erklären hat), ე. ი. უნდა გამოარკვეოს მისი მიზეზები, შეისწავლოს ადამიანის იურიდიული ყოფაქცევა ბუნებრივი აუცილებლობის თვალსაზრისით.

მაგრამ, თუ კი მივაქცევთ ყურადღებას არა ადამიანის იურიდიულ მოქმედებას, არამედ განსაკუთრებით თვით ობიექტურ ნორმას, ე. ი. დავაყენებთ საკითხს მხოლოდ იმის შესახებ, თუ როგორ უნდა იმოქმედონ ადამიანებმა მართლზომიერად (wie sollen sich die Menschen rechtmässig verhalten), ამ საკითხის გადაჭრაში ჩვენ უნდა დავკმაყოფილდეთ წმინდა ფორმალური კრიტერიუმით. მოსამართლე, რომელმაც უნდა გამოიყენოს დაწერილი სამართალი ამა თუ იმ კერძო შემთხვევაში, ვერ დაუკავშირებს თავის გადაწყვეტილებას იმას, ტარდება ამ შემთხვევაში დარღვეული ნორმა საერთოდ ცხოვრებაში, თუ არა; ასეთი საკითხი მას სრულიად არ აინტერესებს; მისთვის მნიშვნელოვანია მხოლოდ ნორმის ფორმალური არსებობა; თუკი მოსამართლე ვალდებულია გამოიყენოს კანონი, იგი ვერ დაეყრდობა ჩვეულებას, ე. ი. მიღებულ წესს: არსიდან ვალდებულების გამოყვანა მისთვის შეუძლებელია. თეორეტიკოს-იურისტის მდგომარეობა კანონის მიმართ იგივეა, რაც მოსამართლისა; როგორც მოსამართლისათვის, ისე თეორეტიკოსისათვის სამართალს აქვს მნიშვნელობა მხოლოდ ფორმალური სავალდებულობის მხრივ, რადგან ადამიანთა ფაქტიური ყოფაქცევის ახსნა და ბუნებრივი კანონზომიერების მიხედვით მისი დასაბუთება იურისტის საქმეს არ შეადგენს; ახსნა სოციოლოგიისა და ფსიქოლოგიის მიზანია. იურისტმა კი უნდა განიხილოს თავისი დარგი მხოლოდ ნორმატიული თვალსაზრისით.

ამნაირად განსაზღვრავს Kelsen იურისტის ამოცანას. მაგრამ იგი იქვე დასძენს, რომ წმინდა ნორმატიული თვალსაზრისი ცალმხრივია და ამიტომ მას არ შესწევს ძალა გაიგოს სამართალი, როგორც მთლიანი მოვლენა (Gesamtrechtsercheinung). Kelsen არ ამტკიცებს, რომ იურისტმა სრულიად უნდა უარპყოს სოციოლოგიური, ფსიქოლოგიური ან ისტორიული კვლევა-ძიება. Kelsenის აზრით, ესეც საჭიროა (solche sind nötig). მხოლოდ, აძობს იგი, იურისტმა არასოდეს არ უნდა დაივიწყოს, რომ იგი, როგორც სოციოლოგი, ფსიქოლოგი ან ისტორიკოსი, მიღის სულ სხვა გზით შედარებით იმ გზასთან, რომელსაც იგი მიჰყავს მის სპეციფიურ იურიდიულ შემეცნებისაკენ; იურისტმა, როდესაც იგი აწარმოებს სოციოლოგიურს ან სხვა რაიმე ექსპლიკატიურ კვლევა-ძიებას, არ უნდა აურიოს ამ კვლევა-ძიების შედეგები იურიდიული მეთოდის შედეგებს, არ უნდა შეიტანოს ისინი იურიდიულ კონსტრუქციებში. ზნეობის განსაკუთრებული ბუნების გამო შესაძლოა ფსიქოლოგიური ან სოციოლოგიური ეთიკა; ამგვარი იურისპრუდენცია კი იქნებოდა მეთოდოლოგიური აბსურდი: იურისპრუდენცია, აგებული სოციოლოგიურ ან ფსიქოლოგიურ საფუძველზე, იურისპრუდენცია არაა; „უკეთეს შემთხვევაში იგი შეიძლება იქნეს სამართლისა

უფრო სწორად რომ ვთქვათ, სამართლის ცხოვრების ფსიქოლოგია ან სოციოლოგია¹.

იურისპრუდენციის განსაკუთრებული ნორმატიული ხასიათი დამყარებულია სამართლის ნორმის თავისებურებაზე; ეს თავისებურება მდგომარეობს იმაში, რაც სამართალს აქვს წმინდა ჰეტერონომიული ბუნება; აქედან გასაგები ხდება ამ დისციპლინის ფორმალური მეთოდი. ზნეობის დარგში კი ფორმალურ მეთოდს არა აქვს ასეთი განსაკუთრებული მდგომარეობა. ზნეობაში მიღებულია ობიექტური ნორმისა და სუბიექტური ნებისყოფის იდენტურობა; ამ იდენტურობის ბუნებრივი შედეგია ის, რომ ყოველივე მსჯელობა, რომელიც გამოთქვამს რომელიმე მოქმედების თანხმობას ან უთანხმოებას ნორმასთან, აუცილებლად მოწონების (Billigung), ან დაწუნების (Missbilligung) მსჯელობაა; მაშასადამე, ზნეობის დარგში ნორმის ცოდნა ნიშნავს მის აღიარებას (Anerkennung)². ამით Kelsen გამოთქვამს იმ აზრს, რომ ზნეობაში, როგორც ავტონომიურ ნებისყოფის სფეროში, ზნეობრივი ნორმის ცოდნა იგივეა, რაც ამ ნორმის თავისუფალი მიღება, თანხმობა მასთან, მისი აღიარება. ამგვარი დამოკიდებულება ნორმის ცოდნასა და მის აღიარებას შორის ზნეობაში აუცილებელია: იგი წინასწარ მოცემულია უკვე იმ მთავარ დებულებაში, რომ ზნეობრივი ნორმა და ადამიანის ზნეობრივი სწრაფვა ერთი და იმავე შინაარსისაა. რასაკვირველია, ამგვარი მდგომარეობა შეუღლებელია სამართლის დარგში, რადგანაც აქ ობიექტური ნორმა და სუბიექტური ნებისყოფა ერთმანეთისაგან განსხვავდებიან. აქ ნორმის შეფარდება უკვე მომხდარ მოქმედებასთან არაა დაკავშირებული „მოწონების“ ან „დაწუნების“ მსჯელობასთან და ნორმის ცოდნა სრულიადაც არ შეიცავს მის „აღიარებას“. შესაძლოა, ჩვენ ჩავთვალოთ რომელიმე კონკრეტი მოქმედება, როგორც კანონის საწინააღმდეგო, მაგრამ ეს კიდევ არ ნიშნავს, რომ ჩვენ იგი არ მოგვწონს. შესაძლოა კიდევაც ასეთი მოქმედების მოწონება სხვა ეთიკური ნორმების მიხედვით. მსჯელობა, რომ რომელიმე მოქმედება ეწინააღმდეგება სამართალს, სრულიადაც არაა დაკავშირებული ამ მოქმედების დამოხმობასთან, რადგან სამართლის ნორმის ცოდნა კიდევ არ ნიშნავს ამ ნორმის აღიარებას. სამართლის ნორმა იბადება ინდივიდუალური ნებისყოფისაგან და მოუკიდებლად და მისგან დამოუკიდებლად გამოიყენება; ამიტომაც იმისათვის, რომ სხვისი ნებისყოფის შინაარსი გახდეს საკუთარი ნებისყოფის შინაარსად, საჭიროა განსაკუთრებული აქტი; იურიდიულ ნორმას შეუძლია თავისი სანქციის საშუალებით მოახდინოს გავლენა ადამიანის ნებისყოფასა და მოქმედებაზე—სასჯელის შიშის გამოწვევით—მაშინაც კი, როცა ეს ადამიანი არა თუ არ აღიარებს³ ამ ნორმას, არამედ მიაჩნია იგი მვენედ; აღიარება არ ნიშნავს მხოლოდ ნორმის შესრულების გადაწყვეტილებას; იგი გულისხმობს აგრეთვე შინაგან რწმენას, რომ ნორმა სამართლიანია.

1) „Es mag mit Rücksicht auf die besondere Natur der Moral eine psychologische oder soziologische Ethik möglich sein.. eine derartige Jurisprudenz wäre ein methodisches Unding. Sie hat überhaupt aufgehört, Jurisprudenz zu sein und wäre bestenfalls eine Psychologie oder Soziologie des Rechtes—richtiger des Rechtslebens“. ibid. 43.

2) Ibid. 44.

ნორმის ობიექტური არსებობა Kelsenს უდავოდ მიაჩნია. აქედან მას გამოჰყავს დასკვნა, რომ, ვინაიდან იურიდიული ვალდებულება დამოუკიდებელია სუბიექტური მოვალეობის შეგნებისაგან, ფსიქიური იძულების მომენტი არ უნდა ჩაითვალოს ობიექტური ნორმის დამახასიათებელ თვისებად, როგორც ამას აქვს ადგილი ავტონომიური ზნეობის დარღვევაში. ცნობიერებაში გადასულ სამართლის ნორმას შეუძლია, რასაკვირველია, მოახდინოს გავლენა ადამიანზე მოტივის სახით; ფსიქიური იძულების მოხდენა მისი მიზანია, მაგრამ ეს აუცილებელი არაა. ნორმა არ კარგავს თავის მნიშვნელობას მაშინაც, როცა იგი ვერ აღწევს თავის მიზანს. Kelsenის თეორიის თვალსაზრისით, იძულება არ შედის იურიდიული ნორმის შემადგენლობაში იმიტომ, რომ იძულება ეკუთვნის ფაქტურ სინამდვილეს, ნორმის ფორმალური სავალდებულობისათვის კი ფაქტურ მომენტს არაეითარი მნიშვნელობა არა აქვს. სამართლის ნორმის შესახებ, ამბობს Kelsen, არ შეიძლება ითქვას ის, რასაც Windelbandი ამტკიცებს ზნეობრივი კანონის შესახებ, სახელდობრ, რომ ნორმის შეცნობას თან ერთვის უშუალო სიცხადით ერთგვარი ფსიქიური იძულება, რომელიც მოითხოვს მის შესრულებას: იძულება სამართლის ნორმის საშუალებით ყოველთვის არაპირდაპირია (mittelbar), ე. ი. იგი ხდება უსამართლობის შედეგების (Ninrechtsfolge) გათვალისწინების გზით. ეს იძულების მომენტი არ შედის თვით სამართლის ნორმაში, რადგან სამართლის ნორმა არაა, როგორც ზნეობრივი კანონი, ფსიქიური მოვლენა; იძულება დაკავშირებულია სასჯელის შიშთან, სამართლის დარღვევის მიხედვით შედეგების თავიდან აცილების სურვილთან ¹.

ამგვარად უყურებს Kelsen იძულებას და მის დამოკიდებულებას სამართლის ნორმასთან. იძულების მომენტი, მისი აზრით, არ შედის უშუალოდ ნორმაში; ეს მომენტი მხოლოდ გარედან ემატება ნორმას არაპირდაპირი გზით იმ შემთხვევაში, როცა ადამიანი ითვალისწინებს იმ შედეგს, რომელიც მას მოელოს, უკეთუ იგი დაარღვევს სამართალს. ზნეობრივი კანონის მდგომარეობა სხვანაირია; აქ ფსიქიური იძულება შეადგენს თვით კანონის დამახასიათებელ თვისებას; ამ მხრივაც, მაშასადამე, Kelsen იხედავს განსხვავებას სამართალსა და ზნეობას შორის.

ამგვარად, ამბობს Kelsen, მტკიცდება, რომ სამართლის ნორმის მდგომარეობა ბუნებრივი კანონის მიმართ არაა იგივე, რაც ზნეობრივი კანონის მდგომარეობა. სამართლის კანონი სრულებით არ ენათესავება ბუნებრივ კანონს, რომელიც იკვლევს მოვლენებს ეკსპლიკატიურად. ფორმალური წინააღმდეგობა ვალდებულებასა და არსს შორის სამართლის დარღვევაში მკვეთრად არის გამოსახული; იურიდიული კანონის ცნება წმინდა ფორმალურია და ყურადღებას არ აქცევს არსის მომენტს; იგივე არ ითქმის ზნეობრივი კანონის შესახებ; წინააღმდეგობა ზნეობრივ და ბუნებრივ კანონს შორის შესუსტებულია იმიტომ, რომ ზნეობრივი კანონის ცნებას აქვს ექსპლიკატიური აგებულება ².

¹) Ib. 45.

²) „...Während beim Sittengesetze gerade die nicht leicht zu vermeidende explikative Struktur des Begriffes den Gegensatz zum Naturgesetze ausgleicht“. ibid. 46.

ავტონომიური ზნეობის კანონის შინაგან თვისებას შეადგენს ფსიქიური იძულება და ამით აიხსნება ის გარემოება, რომ ამ კანონს მხოლოდ მაშინ აქვს მნიშვნელობა, როცა იგი იწვევს სათანადო ყოფაქცევას; ეს ნიშნავს, რომ ზნეობრივ კანონს აქვს განხორციელების ტენდენცია. როდესაც ამავე თვისებას მიაწერენ სამართლის ნორმას და ამტკიცებენ, რომ იურიდიული ნორმა მხოლოდ მაშინ არის ნორმა, როცა მას საერთოდ ასრულებენ სინამდვილეში, ეს აიხსნება იმით, რომ ივიწყებენ ზნეობრივისა და იურიდიული კანონის განსხვავებას, ე. ი. სამართლის ჰეტერონომიულ ბუნებას და ორი სხვადასხვაგვარის ნორმის სავალდებულო ძალას ამყარებენ ერთსადაიმავე საფუძველზე, ნორმის აღიარებაზე (Anerkennung). რადგან ამ შეხედულებით სამართლის ნორმას სავალდებულო ძალა ენიჭება იმდენად, რამდენადაც იგი აღიარებული, საზოგადოების წევრების მიერ, ვალდებულების დამკისრებელი ავტორიტეტი (verpflichtende Autorität) გადააქვთ ინდივიდის შინაგან სფეროში. მაგრამ, ასეთი შეხედულება სამართლის ნორმაზე, Kelsenის აზრით, დაუშვებელია: იგი ეწინააღმდეგება სამართლის ჰეტერონომიულ ბუნებას და არ ეთანხმება თანამედროვე სახელმწიფოს იურიდიული ცხოვრების ფაქტებს. რომ მივიღოთ აღიარების თეორია (Anerkennungstheorie), ამბობს Kelsen, ჩვენ იძულებული ვიქნებით სამართლის ნორმის შესახებ ვთქვათ იგივე, რაც ზნეობრივი კანონის შესახებ: ნორმის შეუსრულებლობა არის იმის მაჩვენებელი, რომ აღიარება არ არსებობს; ეს კი აკარგვინებს სამართლის ნორმას სავალდებულო ძალას და, მაშასადამე, ნორმის ხასიათსა¹.

მაგრამ „აღიარების თეორია“, რომელიც ეთანხმება ავტონომიური ზნეობის მოვლენებს; გამოუსადეგარია ჰეტერონომიული სამართლის დარგში. ამას გვიმტკიცებს ის, რომ „აღიარების“ თვალსაზრისით, აღამიანისათვის სინამდვილეში სავალდებულო უნდა იყოს მხოლოდ ის კანონები, რომლებსაც იგი აღიარებს, რაც სამართლის დარგისათვის, რასაკვირველია, მოკლებულია ყოველივე აზრს, Kelsen ი უარყოფს აღიარების თეორიას იმ მოსაზრებით, რომ ეს თეორია ცდილობს ახსნას ფაქტიური მოვლენა, ე. ი. აღამიანთა მართლზომიერი ყოფაქცევა; ეს ახსნა ფაქტებისა კი, როგორც ჩვენ ვნახეთ ზემოთ, Kelsenის აზრით, იურისპრუდენციისათვის არავითარ ღირებულებას არ წარმოადგენს; ფაქტების ახსნა შეადგენს სოციოლოგის ან ფსიქოლოგის ამოცანას.

Kelsenი ხანგრძლივად ჩერდება მეთოდების განსხვავების საკითხზე, რადგან ეს განსხვავება შეადგენს მისი თეორიის მთავარ საფუძველს. ამ განსხვავების თვალსაზრისით იხილავს იგი თეორიას, რომელიც სამართლის ძირითად თვისებად სთვლის იმას, რომ სამართლის ნორმა შესრულებული უნდა იქნეს სინამდვილეში. ეს თეორია, ამბობს Kelsen, ეყრდნობა იურიდიული ცხოვრების უდავო ფაქტს: კანონის დეროგაციას მისი საწინააღმდეგო ჩვეულების მხრივ. სამართლის ნორმა ფაქტიურად ისპობა იმიტომ, რომ მას არ ასრულებენ. აქ თითქოს მოცემულია ის, რაც არღვევს Kelsenის თეორიის საფუძველს, რადგან კანონის დეროგაციის შემთხვევაში უფლებრივი ვალდებულება (Sollen) ის-

1) Ib. 46.

პობა არსის (Sein) საშუალებით. ამაზე Kelsen იძლევა შემდეგ პასუხს. იურიდიულ ვალდებულებასა და არსს შორის, ყოველ ექვს გარეშე, არსებობს ურთიერთდამოკიდებულება. როგორც სათანადო არსის ნიადაგზე წარმოიშობა ვალდებულება (Sollen), ისე ვალდებულება შესაძლოა მოისპოს საწინააღმდეგო არსის გზით. მაგრამ აქ იბადება საკითხი—როგორი მნიშვნელობა უნდა მიეწეროს ამ ფაქტს ნორმატიულ-იურიდიული თვალსაზრისით? პირველ ყოვლისა Kelsen მოჰყავს ის მოსაზრება, რომ, თუ კი, ერთის მხრივ, ნორმის ძალა ისპობა, როდესაც მას არ ასრულებენ და ნორმის ბუნება კი მოითხოვს, რომ იგი შეასრულონ, მეორეს მხრივ, ნორმა უნდა ისპობოდეს მაშინაც, როდესაც მას ყოველთვის და უგამონაკლისოდ ასრულებენ, რადგან უაზრო იქნებოდა იმის ბრძანება, რაც სინამდვილეში ყოველთვის ხდება, რაც, მაშასადამე, აუცილებელია. როდესაც ყველა იმოქმედებს ზნებობრივად, მოისპობა ზნებობრივი კანონებიც; სამართალი საქირთა მხოლოდ იმდენად, რამდენადაც არსებობს უსამართლობა (Unrecht); სწორედ უსამართლობის გამო არსებობს სამართლის ნორმა. ამგვარად, სამართლის თვისებას უნდა შეადგენდეს არა მართო მისი ნორმების შესრულება (Befolgtwerden), არამედ მათი შეუსრულებლობაც (Nichtbefolgtwerden), ე. ი. მათი დარღვევაც. ორივე მოწინააღმდეგე მომენტი—შესრულება და დარღვევა—როგორც ფაქტიური მომენტები, ნორმატიული კონსტრუქციისათვის გამოუსადეგარია. იურიდიული მეთოდი მხოლოდამხოლოდ ნორმატიული მეთოდია. ვისაც ვალდებულება გამოჰყავს არსიდან და ვინც შესაძლოდ სცნობს ვალდებულების მოსპობას არსის საშუალებით, ის ხელმძღვანელობს ექსპლიკატიური მეთოდით. ახსნა (Erklärung) იმ დამოკიდებულებისა, რომელიც არსებობს ვალდებულებასა და არსს შორის—ასეთია მისი მიზანი. მაგრამ ვალდებულების წარმოშობისა და მოსპობის საკითხი დევს ნორმატიული თვალსაზრისის გარეშე (Entstehung und Zerstörung des Sollens ausserhalb der normativen Betrachtungsfläche liegt) ¹.

თუ დაუშვებთ, რომ მხოლოდ ის ნორმაა სავალდებულო, რომელსაც საერთოდ ასრულებენ სინამდვილეში, მაშინ უნდა მივიღოთ დასკვნა, რომ ფორმალურად გამოცემული და ძალაში შესული კანონი სავალდებულოა (Gültigkeit). მხოლოდ იმ შემთხვევაში, როდესაც ის სინამდვილეში ახდენს გავლენას, ე. ი. როდესაც მას ასრულებენ; მაშასადამე. იმის გამოსარკვევად, სავალდებულოა ეს კანონი, თუ არა, უნდა შევიცადოთ, სანამ იგი არ დაამტკიცებს თავის ძალას სინამდვილეში. ნორმის ხასიათი მას მიენიჭება მაშინ, როდესაც ჩვენ დაინახავთ, რომ ის ნამდვილად იწვევს სათანადო ყოფაქცევას. მაგრამ, რა თქმა უნდა, ამგვარი უკუქცევითი ისტორიული შეფასება პოზიტიურ სამართალში უაზრობაა, რადგან არც ერთი იურისტი არ უარჰყოფს იმ ფაქტს, რომ კანონს სავალდებულო ძალა აქვს იმ მომენტიდან, როცა იგი გამოცემულია დადგენილი წესის მიხედვით; თუმცა კანონი თავის წარმოშობის მხრივ საზოგადოებრივი და არა სახელმწიფოებრივი ხასიათისაა და, მაშასადამე, სახელმწიფო არის არა სამართლის შემოქმედი, არამედ მხოლოდ სამართლის მატარებელი (nicht als Schöpfer; sondern

¹) Ib. 49.

lediglich als Träger des Rechtes zu betrachten ist), მაგრამ მიუხედავად ამისა სამართალს სავალდებულობის მხრივ მაინც ფორმალური ბუნება აქვს. ამიტომ, როცა სამართლის ნორმა არსებობს ფორმალურად, ე. ი. კანონის სახით, რეალურ შედეგებს კი არ იწვევს, იურისტმა მხოლოდ უნდა აღნიშნოს მისი ფორმალური არსებობა.

სამართლის ნორმისათვის მის „შეუსრულებლობას“ (Nichtbefolgung) არა აქვს იგივე მნიშვნელობა, რაც ზნეობრივ კანონისათვის. სამართლის ნორმა, რომელსაც არასოდეს არ ასრულებენ, მაინც რჩება ნორმად. იურიდიული ნორმა მატერიალურად, „შესრულების“ გარდა; გამოიხატება კიდევ სხვა სახით: იგი „გამოიყენება“ (wird angewendet) სწორედ იმ შემთხვევებში, როცა მას არ ასრულებენ; ექვს გარეშეა, რომ ეს უკანასკნელი გარეგნული ფორმა იურიდიული ნორმის არსებობისა უფრო მნიშვნელოვანია. მხოლოდ იმ შემთხვევაში, როცა იურიდიული ნორმა დარღვეულია, იგი აშკარაებს თავისებურ „მოქმედებას“ (Wirkung): მაშინ იწყება სამართლის დარღვევის შედეგები. სამართლისათვის მისი დარღვევა (უსამართლობა, Unrecht) წარმოადგენს სწორედ მისი გამოყენების პირობას. ნორმა მხოლოდ სავალდებულო კი არაა ამ შემთხვევაში: იგი ამავე დროს გარეგნულად ხორციელდება, რადგან ხორციელდება მასთან დაკავშირებული უსამართლობის შედეგი. მხოლოდ ეს ფაქტია, Kelsenის აზრით, იურისტისათვის მნიშვნელოვანი; ფორმალურად სამართლის წყობილება არსებობს უსამართლობის გამო; სამართლის ნორმა შეფარდებულია სამართლის დარღვევასთან (Ist der Reschtssatz nur auf die Rechtswidrigkeit zugeschnitten); მხოლოდ სამართლის დარღვევის დროს სამართლის წყობილება ასრულებს თავის ფუნქციას: იგი აკისრებს სამართლის დამრღვევს განსაზღვრულ შედეგებს და უყურადღებოდ სტოვებს იმას, ვინც ასრულებს ნორმას¹. აქტუალური ხასიათს სამართალი პოლულებს უსამართლობის საშუალებით.

ზემოთ საკმაოდ იყო დახასიათებული, თუ როგორია Kelsenის შეხედულება სამართლის თეორიის ორ მთავარ საკითხში:

1. ბუნებრივი კანონის და საერთოდ ნორმის, განსაკუთრებით კი იურიდიული ნორმის, დამოკიდებულება.

2. ზნეობისა და სამართლის განსხვავება.

ორივე საკითხი მკიდროდ არის დაკავშირებული ერთმანეთთან და ორივეს Kelsen განიხილავს წმინდა ნორმატიული მეთოდის თვალსაზრისით. ნორმა გამოხატავს ვალდებულებას, რომელიც დამოუკიდებელია ფაქტიურ სინამდვილისაგან და ამიტომ ნორმატიულ დისციპლინაში გამოყენებული უნდა იქნეს ფორმალური მეთოდი. მეთოდების—ექსპლიკატიურის, რომელიც იკვლევს მიზეზობრივ დამოკიდებულებებს და ნორმატიულის, რომელიც იძლევა ვალდებულების შემცენებას—განსხვავება აუცილებელია იურიდიულ მეცნიერებაში, ზნეობაში კი ეს განსხვავება შესაძლოა. ეს თავისებურება იურიდიულ მეცნიერებისა აიხსნება იმ

¹) „Sie (Rechtsordnung) verhängt über den rechtswidrig Handelnden Unrechtsfolgen und hat mit dem rechtmässig Handelnden nichts zu tun. Erst durch das Unrecht wird die Rechtsordnung aktuell und nur die Möglichkeit eines Unrechtes lässt die Rechtsordnung über den einzelnen Verhältnissen schweben“, ibid. 53.

გარემოებით, რომ სამართალს აქვს ჰეტერონომიული ბუნება: სამართალში ნორმა მოცემულია ობიექტურად, ინდივიდისაგან დამოუკიდებლად; ზნეობას კი აქვს ავტონომიური ხასიათი, რაც ნიშნავს იმას, რომ ზნეობრივ ვალდებულებასა და ადამიანის ნებისყოფას შორის შინაარსის მხრივ განსხვავება არაა. ზნეობრივი ნორმა იმავე შინაარსისაა, რაც ადამიანის მისწრაფება. ამიტომაც ზნეობრივ დარგში ნორმის ცოდნა ნიშნავს ამ ნორმის აღიარებას. ასეთია ის ძირითადი განსხვავება, რომელსაც Kelsenი ნახულობს ზნეობასა და სამართალს შორის.

მაგრამ Kelsenის მიზნებისათვის ამ ორი ძირითადი საკითხის გაშუქება საქმარისი არაა. იმისათვის, რომ სავსებით იქნეს გამოკვეთილი ნორმატიული მეთოდის ბუნება, რომელსაც Kelsenი ანიჭებს უაღრეს მნიშვნელობას, საჭიროა აგრეთვე ამ მეთოდის დამოკიდებულების გამოკვლევა იმ მეთოდთან, რომელსაც უწოდებენ ტელეოლოგიურს. ტელეოლოგიური მეთოდით ხშირად სარგებლობენ სოციალურ მეცნიერებაში; მისი გავლენა, რასაკვირველია, ემჩნევა იურიდიულ მეცნიერებასაც და ამიტომ Kelsenი განიხილავს საკითხს—ენათესავეება, თუ ეწინააღმდეგება ეს მეთოდი ნორმატიულ მეთოდს, რომელ დარგს უნდა მივაკუთვნოთ იგი, როგორია მისი მდგომარეობა ნორმატიულ და კაუზალურ მეთოდებს შორის?

ვალდებულებისა და არსის, ნორმისა და ბუნებრივი კანონის წინააღმდეგობა, ამბობს Kelsenი, იმის გარდა, რაც ზემოთ იყო ნათქვამი, გამოკვლეული უნდა იქნეს კიდევ სხვა მიმართულებით; გამოკვლეული უნდა იქნეს, დაკავშირებულია ეს წინააღმდეგობა კაუზალურ და ტელეოლოგიურ მეთოდების განსხვავებასთან თუ არა, ექვემდებარება იურიდიული მეცნიერება, რამდენადაც მას მიაკუთვნებენ სოციალურ მეცნიერებათა დარგს, ამ უკანასკნელ დარგში მიღებულ ტელეოლოგიურ მეთოდს, თუ არა? ამ საკითხის გადაჭრისათვის საჭიროა იმის გამოკვლევა, თუ რა მეთოდოლოგიური მნიშვნელობა აქვს სამართლის მეცნიერებისათვის მიზნის მომენტს. მიზნის ცნების წყაროდ ფსიქოლოგიურად უნდა ჩაითვალოს წარმოდგენა, რომელიც ადამიანს აქვს თავის საკუთარ მოქმედებაზე როდესაც ადამიანი მოქმედობს, მას წარმოდგენილი აქვს თავისი საკუთარი ან სხვა საგნების მდგომარეობა და ამ მდგომარეობაზეა მიმართული მისი ნებისყოფა. ეს წარმოდგენა მომავალ მდგომარეობისა, რომელიც მის მიერ უნდა იქნეს გამოწვეული, არის მიზანი, საშუალებას კი წარმოადგენენ ამ მიზნის მისაღწევად საჭირო სხეულის მოძრაობანი და ამ უკანასკნელით გამოწვეული ცვლილებანი გარეგან ქვეყანაში. როდესაც ჩვენ მიზნობრივ თვისებას მივაწერთ გარეგან ობიექტებს, ეს ნიშნავს მხოლოდ იმას, რომ ჩვენ ის ცნება, რომელიც წარმოშობილია ნებისყოფის საფუძველზე, გადაგვაქვს ობიექტურ საგნებზე. ტელეოლოგიურ მეთოდს, რომელიც იხილავს ფაქტებს და განსაკუთრებით კი ადამიანის ნებისყოფასა და მოქმედებას მიზნის და საშუალების თვალსაზრისით, ზოგჯერ უპირისპირებენ კაუზალურ მეთოდს; ამ დაპირისპირებაში მიდიან იქამდის, რომ ამ ორ მეთოდს უყურებენ, როგორც ორ არსებითად მოწინააღმდეგე შემეცნების მეთოდს და ამ მოსაზრებით ჰყოფენ ყველა მეცნიერებებს ორ დიდ ჯგუფად: კაუზალურ და ტელეოლოგიურ მეცნიერებებად. უკანასკნელ ჯგუფში ათავ-

სებენ სოციალურ მეცნიერებებს და მათ შორის იურისპრუდენციასაც. ამ შეხედულებას განსაკუთრებით ემხრობა Stammler, რომელიც კაუზალობის და ტელოსის წინააღმდეგობაზე ამყარებს ბუნებისმეტყველების და სოციალური მეცნიერების განსხვავებას და უკანასკნელის სპეციალურ მეთოდად სთვლის ტელეოლოგიურს.

Kelsen უარყოფს Stammler-ის შეხედულებას. Stammler-ის აზრით, განსაზღვრული მოქმედება შეიძლება იქნეს წარმოდგენილი ორი სხვადასხვა სახით: როგორც გარეგანი ბუნების კაუზალურად გამოწვეული მოვლენა ანდა, როგორც ჩემს მიერ გამოსაწვევი. ამ ორი სხვადასხვა გვარის წარმოდგენის შინაარსი სხვადასხვაა. პირველ შემთხვევაში ადამიანის მოქმედება აღებულია, როგორც ბუნებრივი ფაქტი, რომელიც ხდება მიზეზობრივი კავშირის მიხედვით; მეორე შემთხვევაში მოქმედება მიეწერება ადამიანს, როგორც მისი საკუთარი, რომელიც უიმისოდ, ე. ი. მხოლოდ ბუნებრივი მიზეზობრივობის ძალით, არ მოხდებოდა. Kelsen ეს მსჯელობა მიაჩნია გაუგებრობის შედეგად; რა განსხვავებაა, ამბობს იგი, იმაში, რომ მომავალი მოქმედება ერთ შემთხვევაში წარმოდგენილია, როგორც კაუზალურად მომხდარი, მეორეში კი, როგორც ადამიანის მიერ გამოსაწვევი; განსაკუთრებით გაუგებარია მეორე შემთხვევა, სადაც კაუზალური დამოკიდებულება Stammler-ს ეჩვენება, როგორც გამორიცხული. „შედგის გამოწვევა“ (Bewirken) უმიზეზოდ შეუძლებელია; როდესაც მე წარმოვიდგენ ჩემს თავს, როგორც მომავალი მოქმედების გამომწვევს, ეს ნიშნავს იმას, რომ ჩემი თავი წარმოდგენილი მაქვს, როგორც ამ მოქმედების მიზეზი. ამ წარმოდგენის შინაარსად შეიძლება გახდეს არა მარტო ჩემი საკუთარი მომავალი მოქმედება, არამედ სხვა რაიმე მოვლენაც, რამდენადაც ეს უკანასკნელი გამოწვეული იქნება ჩემი მოქმედებით. არავითარი განსხვავება არაა, წარმოვიდგენ მე ჩემს თავს ანდა სხვა რამეს, როგორც რომელიმე მოვლენის მიზეზს, განურჩევლად იმისა, იქნება ეს მოვლენა საკუთარი მოქმედება, თუ სხვა რომელიმე ფაქტი; ყველა შემთხვევაში უკვე მომხდარი ანდა მომავალში მოსახდენი მოვლენა შეიძლება წარმოდგენილი იქნეს, მხოლოდ როგორც რომელიმე მიზეზით გამოწვეული, ე. ი. კაუზალობის საფუძველზე წარმოშობილი. კაუზალობა, იაშასადამე, არ ეწინააღმდეგება ტელეოლოგიურ თვალსაზრისს; პირიქით, მიზეზობრივი დამოკიდებულების წარმოდგენა შესაძლოდ ხდის იმ გარეგანი შემადგენლობის წარმოდგენასაც, რომელიც გამოწვეული უნდა იქნეს; მხოლოდ რამდენადაც ადამიანი იცნობს მიზეზობრივ კავშირს მოვლენათა შორის და სარგებლობს ამ ცოდნით, იმდენად მას შეუძლია დაისახოს მიზანი. ყოველივე მიზნის წარმოდგენაში ჩაქსოვილია კაუზალობის მომენტი, რადგან უამისოდ შეუძლებელია მიზნობითი წარმოდგენა¹.

Stammler-ი ასაბუთებს თავის აზრს საბოლოოდ იმით, რომ ადამიანის მომავალი მოქმედების წარმოდგენა დაკავშირებულია იმ წარმოდგენასთან, რომ ადამიანს ეძლევა ამორჩევის შესაძლებლობა; ამორჩევის ცნება კი უარყოფს კაუზალობას. Kelsen არ ეთანხმება ამ აზრს; თუმცა ამბობს იგი, ასეთი შესაძლებ-

¹) Ibid. 60.

ლობა ადამიანის ცნობიერებაში არსებობს, მაგრამ ეს სრულიადაც არ ასუსტებს მიზეზობრივი კავშირის მნიშვნელობას. „ამორჩევის“ შესაძლებლობა ნიშნავს მხოლოდ იმას, რომ ადამიანს, არ შეუძლია გაითვალისწინოს ის, რაც ხელს შეუშლის მისი გადაწყვეტილების სისრულეში მოყვანას; იგი ნიშნავს მხოლოდ იმას, რომ მან არ იცის ყველა ის პირობები, რომელშიაც მას მოუხდება მომავალში მოქმედება. ამავე მდგომარეობას ვხედავთ ყოველივე სხვა მომავალი მოვლენის წარმოდგენის დროსაც; რადგან ჩვენ არ შეგვიძლია გაითვალისწინოთ ყველაფერი, რაც მოხდება წარმოდგენილი შემთხვევის დადგომამდე, ჩვენ ვერ ვიტყვი, რომ იგი უქველად მოხდება. მაგრამ, თუ კი იგი მოხდა, იგი მოხდა უსათუოდ კაუზალურად. როდესაც ჩვენ ვახურობთ ცეცხლზე თერმომეტრს, ჩვენ წარმოდგენილი გვაქვს, რომ ვერცხლის წყალი ზევით აიწევა; მაგრამ ჩვენ უნდა გაუწიოთ ანგარიში იმასაც, რომ ეს შედეგი შესაძლოა არ მოხდეს, მაგალ., რომ მინა ვახურობის გამო გატყდეს. ამგვარად, იმას, რასაც Stammerlern უყურებს, როგორც მიზნობით წარმოდგენის სპეციფიურ თვისებას, ჩვენ ვხედებით ყოველივე მომავალი შედეგის წარმოდგენის დროს. ყოველთვის შესაძლოა იმის დაშვება, რომ გაითვალისწინებული შედეგი არ მოხდება¹.

კაუზალობისა და ტელეოლოგიის შინაგანი ნათესაობის შეგნება, Kelsenის აზრით, გავრცელებულია თანამედროვე ლოლიკაში; სინამდვილეში ტელეოლოგიური და კაუზალური მეთოდები იხილავენ ერთსადაიმაცე დამოკიდებულებას მხოლოდ სხვადასხვა თვალსაზრისით; ის, რაც ერთი თვალსაზრისით არის მიზეზი და შედეგი, მეორე თვალსაზრისით წარმოადგენს საშუალებას და მიზანს; როგორც სამართლიანად აღნიშნავს Wundt, როცა ჩვენ გავითვალისწინებთ რომელიმე შედეგს, ეს უკანასკნელი გვეჩვენება მიზნად, ხოლო მიზეზი, რომელიც იწვევს ამ შედეგს, გვეჩვენება, როგორც საშუალება ამ მიზნის მისაღწევად. ტელეოლოგიური თვალსაზრისი დასაშვებია არა მარტო ადამიანის მომავალი მოქმედების შესახებ (ე. ი. ნებისყოფითი აქტების შესახებ), არამედ საერთოდ ყველა კაუზალური პროცესების შესახებაც; ყოველივე კაუზალური დამოკიდებულება ემორჩილება და ზოგჯერ კიდევაც მოითხოვს ტელეოლოგიური მეთოდის გამოყენებას. ეს ორი პრინციპი არასოდეს არ ეწინააღმდეგება ერთმანეთს.

განსაკუთრებით ცხადი ხდება ეს მეთოდების ნათესაობა, ამბობს Kelsen, იმ გარემოების მიხედვით, რომ ორივე მეთოდის მიზანია სინამდვილის ახსნა (Erklärung des Geschehens). სინამდვილის მთლიანი გაგება შესაძლოა ორი გზით: ერთის მხრივ, მიზეზის, მეორეს მხრივ, მიზნის ცნების გამოყენებით. მიზნისა და მიზეზის პრინციპი ორივე ერთნაირად ექვემდებარებიან საფუძვლის პრინციპს (dem Satze des Grundes). ამგვარად, თუ დავეთანხმებით იმ აზრს, რომ კაუზალობასა და ტელოსს შორის არა თუ არაა წინააღმდეგობა, არამედ, პირიქით, მკიდრო შინაგანი კავშირია, უნდა მივიღოთ, რომ ორივე წარმოდგენენ ექსკლუზივური მეთოდის სხვადასხვა სახეებს და იძლევიან არსის შემეცნებას; ამიტომ ტელეოლოგიური მეთოდი კაუზალურ მეთოდს კი არ უნდა დაუპირისპიროთ, არამედ იმ მეთოდს, რომელიც მიმართულია მხო-

¹) Ib. 62.

ლოდ ვალდებულებაზე. ეს უკანასკნელი ნორმატიული მეთოდია; ნორმატიულია იმიტომ, რომ მის საგანს შეადგენს მხოლოდ ვალდებულება და ამ ვალდებულების დამდგენელი ნორმა (das Sollen statuiierende Norm) ¹.

აქედან ცხადია, რომ Kelsenის აზრით, წინააღმდეგობა არსებობს მხოლოდ ნორმატიულ და ექსპლიკატიურ მეთოდს შორის; წინააღმდეგობა კი კაუზალურსა და ტელეოლოგიურ მეთოდს შორის ლოლიკურად შეუძლებელია, რადგან ტელეოლოგიური მეთოდი ექსპლიკატიური მეთოდის ერთ-ერთი სახეა: ორივე გამოხატავს ფაქტიურ დამოკიდებულებას, ორივე იკვლევს იმას, რაც ეკუთვნის არსის სფეროს. ამ მხრივ კაუზალური და ტელეოლოგიური მეთოდები მათი ბუნებით ეწინააღმდეგებიან ნორმატიულ მეთოდს, რომლის ბუნება წმინდა ფორმალურია, ვინაიდან მისი საგანი წმინდა ვალდებულებაა (Sollen).

მაგრამ, შენიშნავს Kelsen, ასეთი შეხედულება საერთოდ მიღებული არაა. ხშირად ტელეოლოგიას და ნორმატიულობას უყურებენ, როგორც ერთდამავე ცნებას; „მიზანს“ და „ვალდებულებას“ ენიჭება ერთგვარი მნიშვნელობა; შესაძლოა, თუ არა? მიზნის და ვალდებულების იდენტურობის დაშვება Kelsenის თეორიის თვალსაზრისით? ამ საკითხზე პასუხს გვაძლევს თვით Kelsen. სინამდვილეში, ამბობს იგი, შესაძლოა, რომ ვალდებულების შინაარსი (Inhalt des Sollens), ე. ი. ის, რაც სავალდებულოა, რამდენადაც იგი ხორციელდება ცხოვრებაში, ტელეოლოგიური თვალსაზრისით მიჩნეული იქნეს, როგორც მიზანი. მაგრამ, მიუხედავად ამისა, ფორმალური გაიგივება მიზნისა და ვალდებულებისა დაუშვებელია. ამის დასამტკიცებლად Kelsen მოყავს შემდეგი მოსახრება. მიზანს შეიძლება მიეწეროს ორი სხვადასხვა მნიშვნელობა; იგი შეიძლება გაგებული იქნეს, როგორც ობიექტური მიზანი, ე. ი. რომელიმე გარეგანი პროცესის მიზანი და როგორც შინაგანი, სუბიექტური მიზანი, რომელსაც ისახავს ცალკე ადამიანი. რაც შეეხება პირველს, ცხადია, რომ არაერთარ ვალდებულებაზე აქ ლაპარაკი არ შეიძლება; მსჯელობა, რომ გულის მუშაობის მიზანია ორგანიზმში სისხლის განაწილება, არ ნიშნავს იმას, რომ გულმა უნდა (soll) გაანაწილოს სისხლი, არამედ მხოლოდ იმას, რომ იგი ფაქტიურად ანაწილებს სისხლს; აქ არ მტკიცდება რომელიმე ნორმის არსებობა, რომელიც მოითხოვს გულის ამგვარ მოქმედებას, არამედ მხოლოდ აღნიშნულია ბუნებრივი კანონი, ე. ი. მიზეზობრივი კავშირი. რაც შეეხება სუბიექტურ მიზანს, აქ ვალდებულებისა და მიზნის გაყოფა უფრო ძნელია; მაგრამ, აქაც ირკვევა ვალდებულების დამოუკიდებლობა შინაგანი მიზნისაგან, თუ კი ავიღებთ ვალდებულებას იმ ფორმალურ-ობიექტური მნიშვნელობით, რომელიც ზემოთ იყო დახასიათებული; შესაძლოა, რომ მე მაქვს ვალდებულება და არ მსურს იგი, ე. ი. არ ვლდებულობ მას, როგორც ჩემს მიზანს და, პირიქით, მე მსურს რამე და არ მაქვს სათანადო ვალდებულება. ორივე შემთხვევაში ვალდებულება არ შეადგენს მიზანს. მაშასადამე; ვალდებულება ობიექტური მნიშვნელობით განსხვავდება ინდივიდუალური მიზნისაგან. მაგრამ ვალდებულება შეიძლება გაგებული იქნეს სუბიექტური მნიშვნელობით, რასაც ადგილი აქვს მაშინ, როცა ვალდებულება გარედან

¹) Ib. 64.

კი არაა მიმართული სუბიექტისადმი, არამედ გამომდინარეობს თვით სუბიექტიდან, ე. ი. მისი ნებისყოფიდან. ამ შემთხვევაში, რასაკვირველია, ადამიანს სურს ის, რაც შეადგენს მის ვალდებულებას. Kelsen არ ჩერდება იმ სადავო საკითხზე, თუ რამდენად ტერმინოლოგიის მხრივ დასაშვებია ლაპარაკი საკუთარი ნორმის დადგენის (Selbstnormierung) შესახებ, თუ რამდენად შესაძლოა ასეთ პირობებში „ვალდებულების“ არსებობა; იგი ეთანხმება იმ აზრს, რომ შესაძლოა ვალდებულების დაწესება საკუთარი ნებისყოფის საშუალებით. მაგრამ ამბობს იგი, ეს ნიშნავს მხოლოდ იმას, რომ ვალდებულებამ მიიღო თავისი შინაარსი საკუთარი ნებისყოფიდან. ფორმალურად მაინც საჭიროა ვალდებულების გამოყოფა ნებისყოფისაგან. ყოველ შემთხვევაში მიზანი არის ის, რაც გვსურს (das Gewollte) და არა ის, რაც სავალდებულოა (das Gesollte). როდესაც დასახულია სუბიექტური მიზანი, ამ მიზანს შეადგენს ის, რაც მოწადინებულია მომავალში, ხოლო როდესაც მიზანი ობიექტური ხასიათისაა, მიზნად უნდა ჩაითვალოს ის, რაც სინამდვილეში ხდება შედეგის სახით (als Wirkung geschieht). ცხადია, რომ ორივე შემთხვევაში მიზანი არ შეადგენს ვალდებულებას; მიზანი მომავალი ფაქტიური მდგომარეობის წარმოდგენაა. მხოლოდ ნებისყოფის და ვალდებულების გაიგივებამ—რაც ფორმალურად დაუშვებელია, რადგან ნებისყოფა, როგორც ფაქტიური მოვლენა, ეკუთვნის აზრს და ამის გამო ვერ გახდება ვალდებულებად—გამოიწვია შეხედულება, რომ მიზანი და ვალდებულება, ანდა მიზანი და ნორმა ერთიდაიგივეა. Kelsens აზრით, ნებისყოფისა და ვალდებულების ფორმალური განცალკევება ყოველთვის შესაძლოა, მათი გაიგივება მაშინაც დაუშვებელია, როდესაც ვალდებულება თავის შინაარსს ღებულობს მხოლოდ ნებისყოფიდან, ე. ი. როდესაც მატერიალურად ისინი ეთანხმებიან ერთმანეთს¹.

ნორმა აწესებს ვალდებულებას; ამით იგი „ისახავს მიზანს“, ე. ი. იმას, რაც სავალდებულოა, აქცევს მიზნად. გულისხმობს ეს ნორმისა (ვალდებულების) და მიზნის იგივეობას, თუ არა?

ნორმას აქვს მიზანი, ხოლო თვით ნორმა მიზანი არაა; იგი მხოლოდ რომელიმე მიზნის საშუალებაა; მისი მიზანია, იმ ყოფაქცევის ფაქტიური განხორციელება, რომელიც მიჩნეულია სავალდებულოდ. ფაქტიური მოვლენა შეადგენს, ამგვარად, ნორმის მიზანს; მაგრამ ეს სულ სხვაა, ვიდრე ვალდებულება, რომელიც გამოიხატება ნორმაში. აქ, მაშასადამე, ნორმისა და მიზნის შინაარსი (Inhalt) ერთიდაიგივეა. მაგრამ, მიუხედავად ამისა, ვალდებულება და მიზანი ერთიდაიგივე არაა. ვალდებულება ფორმაა, რომელიც მხოლოდ თავის შინაარსის მხრივ ეთანხმდება მიზანს. ნორმის ვალდებულება არც ცალკე ინდივიდის მიზანია; რომლისაყენაც მიმართულია ეს ნორმა. მხოლოდ რამდენადც ინდივიდს ჰსურს ის, რასაც ადგენს ნორმა, იგი ამ ნორმის მიზანს აქცევს თავის საკუთარ მიზნად, რასაც ადგილი აქვს მაშინ, როდესაც ინდივიდი თავის ნებისყოფ-

¹) Die formale Scheidung von Wollen und Sollen ist stets möglich und beider Identifizierung auch dann unzulässig, wenn—wie für die Anschauung der autonomen Moral—das Sollen seinen Inhalt stets nur durch ein Wollen bekoinnt, wenn sollen und wollen materiell übereinstimmen“ ib. 65.

ფის შინაარსს განსაზღვრავს ნორმის შინაარსის მიხედვით. ნორმის მიზანი, განხილული, როგორც ფაქტიური ყოფაქცევა, არისის მნიშვნელობით (als seiend), ფორმალურად 'გამოყოფილი უნდა იქნეს ამ ყოფაქცევის ვალდებულებისაგან'; ის გარემოება, რომ ეს ყოფაქცევა ეკუთვნის მომავალს, არ აკარგვინებს მას არისის ხასიათს.

მაშასადამე, ნორმას, Kelsens აზრით, აქვს მიზანი. როგორ უნდა შევათანხმოთ ეს აზრი Kelsens ძირითად დებულებასთან, რომ ნორმა, რომელიც გამოხატავს წმინდა ვალდებულებას, არსებითად განსხვავდება რეალურ მსოფლიოსაგან? მიზანი, როგორც თვითონ Kelseni აღიარებს, ეკუთვნის ფაქტების სფეროს; არის აქ წინააღმდეგობა, თუ არა?

ამ საკითხს Kelseni სჭრის მეთოდების განსხვავების საშუალებით. მიზანი ტელეოლოგიური ცნებაა; ტელეოლოგია ისე, როგორც კაუზალობა, იკვლევს ფაქტებს, გვაძლევს იმის ცოდნას, თუ რა ხდება სინამდვილეში, ე. ი. არისის ცოდნას. ამიტომაც ნორმას აქვს მიზანი იმდენად, რამდენადაც მას ჩვენ განვიხილავთ ტელეოლოგიური თვალსაზრისით. მაგრამ ეს თვალსაზრისი ერთად ერთი შესაძლებელი არაა. ამ მეთოდის გარდა არსებობს კიდევ სხვა მისგან სრულიად დამოუკიდებელი მეთოდი, რომელიც იხილავს ნორმას არა მისი მიზნის, არამედ მისი სავალდებულობის თვალსაზრისით. ეს უკანასკნელი მეთოდი წმინდა ფორმალურია, ვინაიდან მის საგანს შეადგენს ნორმის ფორმა და არა ნორმის შინაარსი; ამ მეთოდს არ აინტერესებს ის, თუ რაა სავალდებულო (was gesollt), არამედ, თუ როგორ არის სავალდებულო (wie gesollt), ე. ი. რა გზით, რა სახით ადგენს ნორმა ვალდებულებას. სწორედ ასეთი ფორმალურ-ნორმატიული საკითხის დაყენებას აქვს განსაკუთრებული მნიშვნელობა სამართლის მეცნიერებისათვის; სამართლის მეცნიერება მხოლოდ ამ გზით სჭრის თავის სპეციფიურ პრობლემას სამართლის ნორმის ბუნების შესახებ. სამართლის ნორმები ენათესავენბიან სხვა ნორმებს იმ მხრივ, რომ ისინი ადგენენ ვალდებულებას (ე. ი. სუბიექტურ მოვალეობას); თავის შინაარსის მხრივაც იურიდიული ნორმები ეთანხმებიან ზნეობის, ზნე-ჩვეულების და სარწმუნოებრივ ნორმებს. ამიტომ, თუ არსებობენ ზნეობრივ და სხვა სოციალურ ნორმებისაგან დამოუკიდებელი სამართლის ნორმები, მათი სპეციფიური ბუნება უნდა ვეძიოთ მათ ფორმაში, ე. ი. იმაში, თუ რა სახით მყარდება იურიდიული მოვალეობა. ამნაირად, იურისპრუდენციის განსაკუთრებული ამოცანაა სამართლის ნორმის სპეციფიური ფორმის გამოკვლევა¹.

ნორმა თავისთავად არაა დაკავშირებული რომელიმე განსაზღვრულ ფორმასთან. ავტორიტეტს შეუძლია გარეგნულად სხვადასხვა საშუალებით გამოხატოს სუბიექტებისათვის სავალდებულო ნორმა: სიტყვიერად, წერილობითი ფორმით და სხვ.. აქ შეიძლება დანისვას საკითხი იმის შესახებ, თუ რატომ ერთი

¹) Ibid. 69.

²) Ibid. 70.

რომელიმე დებულება მიჩნეულია, როგორც სავალდებულო ნორმა, მეორე კი არა. ამ საკითხზე Kelsenი იძლევა პასუხს, რომელიც სავსებით ეთანხმება მის ძირითად პრინციპებს. ვალდებულება ისე, როგორც არსი, ამბობს იგი, პირველადი კატეგორიაა, რომლის გამოყენება სხვა რასმედან შეუძლებელია. შეცდომა იქნებოდა ნორმის გაიგივება მის გრამატიკულ ფორმასთან. ნორმა დაკავშირებული არაა რომელიმე სიტყვიერ ფორმასთან: იგი შეიძლება გამოიხატოს როგორც Imperativში, ისე Infinitivში, როგორც Soll-Satzის, ისე hypothetisches Urteils საშუალებით. შესაძლოა იმპერატივი, რომელიც არ შეიცავს მოვალეობას, მეორეს მხრივ, შესაძლოა მოვალეობა, რომელიც დამყარებულია ჰიპოთეტიურ მსჯელობაზე. მსჯელობა: „შენ ვალდებული ხარ...“ არის მსჯელობა უკვე არსებულ მოვალეობაზე; იგი აღნიშნავს იმ ვალდებულებას, რომელიც უკვე მოცემულია; მაშასადამე, იგი დეკლარატიული და არა კონსტიტუტიური ბუნებისაა. მას არა აქვს ვალდებულების დამდგენელი შინაგანი ძალა. კანონმდებელს შეუძლია, რასაკვირველია, ისარგებლოს ამ გამოთქმითაც, მაგრამ იმნიარადვე და იმავე შედეგებით, როგორც იმპერატივით ან მსჯელობით, რომელიც შეიცავს სასჯელის მუქარას (eines strafandrohenden Urteils)¹.

როგორც ვალდებულების შემეცნების პრინციპს ზოგიერთი სცნობს ნორმის წყაროს, სახელდობრ, იმ ფაქტს, რომ ნორმა დაწესებულია კომპეტენტური ავტორიტეტის მიერ. მაგრამ ამ შეხედულების სისუსტე, Kelsenის აზრით, იმაშია, რომ იგი იძულებულია განსაზღვროს ავტორიტეტი; ავტორიტეტი კი უნდა განსაზღვროს იმ უნარის მიხედვით, რომლის ძალითაც ის აწესებს ნორმასა და მოვალეობას. ამგვარად, ეს შეხედულება მომწყვედუელია *circulus vitiosus*-ში.

არც მიზნობითი მომენტი შეადგენს რომელიმე ფაქტის, სიტყვის ან დებულების ნორმატიულობის საფუძველს, რადგან განსაზღვრული ყოფაქცევის გამოწვევის თვისება ახასიათებს არა მარტო ნორმას, არამედ სხვა ფაქტებსაც, რომლებიც არაერთარ მოვალეობას არ ამყარებენ. ტელეოლოგიური თვალსაზრისით ნორმის მიზანი მდგომარეობს იმაში, რომ მოტივაციის გზით გამოწვეული უნდა იქნეს სუბიექტის განსაზღვრული მოქმედება. ეს ტელეოლოგიური განხილვა ნორმისა არ განსხვავდება არსებითად კაუზალობისაგან, რადგან აქ ნორმის მიზანი მხოლოდ წინასწარ წარმოდგენილი შედეგია (*gedanklich antizipierte Wirkung*), რომელიც გამოწვეული იქნება ნორმით, როგორც მიზეზით. ორივე მეთოდი უყურებს ნორმას, როგორც ცნობიერების ფაქტს, როგორც მიზეზობრივ დამოკიდებულებათა ერთ-ერთ რგოლს. ამ მნიშვნელობით იკვლევენ ნორმას ფსიქოლოგი, ისტორიკოსი და სოციოლოგი; ამ მნიშვნელობით, რასაკვირველია, ნორმა ექსპლიკატიური დისციპლინების საგანს შეადგენს.

ამგვარად, Kelsenის შეხედულებით, არც გარეგანი გრამატიკული ფორმა, არც ავტორიტეტის ცნება და არც მიზნობითი მომენტი არ იძლევიან იმის შემეცნების საფუძველს, რომ მოცემული ნორმა ნამდვილად სავალდებულო ნორმაა. უკანასკნელს, ე. ი. მიზნობით მომენტს არ შეუძლია ამ საკითხის ვალდებულება იმი-

¹) Ib. 70.

ტომ, რომ იგი იხილავს ნორმას იმავე გზით, როგორც ბუნებრივი, კაუზალური მეთოდი; ამის გამო ნორმის ფორმალური მხარე, ნორმის სავალდებულობა ნისთვის მიუწევდომელი რჩება. აქ თავისთავად იბადება საკითხი—თუკი Kelsenი უარპყოფს კაუზალურ და ტელეოლოგიურ მეთოდს, თუკი ნორმის სავალდებულობის ასახსნელად იგი საჭიროდ სცნობს განსაკუთრებულ მეთოდს, რომელსაც უწოდებს ნორმატიულს, როგორია ის კავშირი, რომელსაც შეისწავლის ეს მეთოდი? ჩვენ უკვე ვიცით, რომ ნორმატიული მეთოდის საგანს შეადგენს ნორმის ფორმა, ე. ი. ნორმა, როგორც წმინდა ვალდებულება, სრულიად დამოუკიდებელი თავის შინაარსისაგან. ეხლა კი Kelsenი უფრო დაახლოვებით, უფრო გარკვეულად განსაზღვრავს ნორმის შემადგენლობას. იგი ჰყოფს ნორმას ნის ნაწილებად და არკვევს იმ კავშირს, რომელიც არსებობს ამ ნაწილებს შორის. ნორმის ელემენტებს შორის, ამბობს Kelsenი, არის დამოკიდებულება, რომელიც არსებითად განსხვავდება კაუზალურ და ტელეოლოგიურ დამოკიდებულებებისაგან; ნორმაში მოცემული კავშირი გრამატიკულად გამოითქმება სიტყვაში: „სუბ-და“ (soll). ნორმა შესდგება ორ ნაწილისაგან: ვალდებულებების სუბიექტი (Soll-Subjekt), რომლისადმიც მიმართულია ეს ვალდებულება და ვალდებულებების ობიექტი (Soll-Objekt), ე. ი. ის, რაც სავალდებულოა. ნორმის შეფარდება ფაქტებთან არკვევს ორგვარ შესაძლებლობას: ფაქტების თანხმობას ნორმასთან ანდა ფაქტებისა და ნორმის წინააღმდეგობას შინაარსის მხრივ (inhaltlich). როდესაც გამორკვეულია ეს თანხმობა და წინააღმდეგობა, მაშინ იბადება საკითხი ვალდებულების სუბიექტის შესახებ. ნორმის საწინააღმდეგო ფაქტის დროს ისმება საკითხი: ვინ არის დამნაშავე? ნორმასთან შეთანხმებულ ფაქტის დროს კი ვაყენებთ საკითხს: ვინ დაიმსახურა ეს? მაგრამ ეს უკანასკნელი კითხვა უფრო იშვიათია, რადგან სოციალურად სასჯელი უფრო მნიშვნელოვანი და აუცილებელია, ვიდრე ჯილდო. ორივე კითხვაზე პასუხს იძლევა ნორმა, რომელიც თავის შემადგენლობის ერთ-ერთ ნაწილში აღნიშნავს ვალდებულების სუბიექტს (Soll-Subjekt). ნორმის საფუძველზე რომელიმე ფაქტიური შემადგენლობის (Seinstatebestand) დაკავშირება სუბიექტთან არის ჩათვლა (Zurechnung). ეს დაკავშირება სრულიად თავისებურია და დამოუკიდებელია კაუზალურ და ტელეოლოგიურ კავშირისაგან; ვინაიდან იგი ხდება ნორმების საფუძველზე, Kelsenი მას უწოდებს ნორმატიულს¹.

ზემოთ აღნიშნული იყო, რომ Kelsenის მოძღვრებაში სამართლის ნორმის ცნებას უკავია მთავარი ადგილი. შეიძლება ითქვას, რომ მთელი ეს მოძღვრება დამყარებულია სამართლის ნორმის (Rechtssatz) ცნებაზე. ამ ცნების დელუქტიური განვითარების გზით Kelsenი იკვლევს სამართლის მეცნიერების ყველა ძირითად საკითხებს. სამართლის ნორმაში იგი ნახულობს ორ ელემენტს: ერთი აღნიშნავს სუბიექტს, მეორე—ობიექტს, რომელიც Kelsenს ესმის, როგორც ის ფაქტიური მდგომარეობა, რომელსაც შეიცავს ნორმა. კავშირი ამ ორ ელემენტს შორის სრულებით არ ემსგავსება იმ კავშირს, რომელსაც ჩვენ ვხედავთ მიზეზობრივ ან ტელეოლოგიური მეთოდის გამოყენების დროს. მიზეზობრივ და-

¹) Ib. 72.

მოკიდებულებაში ყოველთვის მოცემულია მიზეზი და შედეგი; იმავე ელემენტებს, მხოლოდ სხვა სახელწოდებით, ვხვდებით ტელეოლოგიურ დამოკიდებულებაშიაც; მთელი განსხვავება მხოლოდ იმაშია, რომ ჯიქანასკნელ შემთხვევაში მიზანი იკავებს შედეგის ადგილს, ნორმა კი მიჩნეულია მიზეზად. კაუზალური და ტელეოლოგიური დამოკიდებულება, მაშასადამე, ერთგვარი ბუნებისაა.

სულ სხვა ხასიათისაა ის დამოკიდებულება, რომელიც არსებობს სამართლის ნორმის ელემენტებს შორის; აქ კავშირი სუბიექტსა და ობიექტს შორის დამყარებულია ვალდებულების ცნებაზე; ამ თავისებურ, ფაქტიურ პროცესებისაგან დამოუკიდებელ კავშირს, რომელშიაც გამოიხატება ნორმის ბუნება, ეწოდება ნორმატიული კავშირი; ეს უქანასკნელი შეადგენს ნორმატიული მეთოდის საგანს. აქედან ადვილი გასაგებია, თუ რა მკიდროდაა დაკავშირებული ერთმანეთთან Kelsenის თეორიის სხვადასხვა ნაწილები: ნორმის, როგორც წმინდა ვალდებულების ცნება, ნორმის ელემენტების დამოკიდებულება და ნორმატიული მეთოდი. ამ მთავარ პრინციპებიდან გამოჰყავს Kelsen, როგორც ჩვენ ვნახავთ შემდეგში, მთელი ობიექტური და სუბიექტური სამართლის სისტემა.

როგორც იყო უკვე აღნიშნული, ნორმის შემადგენლობაში შედის ორი ელემენტი: ვალდებულების სუბიექტი (Soll-Subjekt) და ვალდებულების ობიექტი (Soll-Objekt). ამ ორ ელემენტის განსხვავებას Kelsen მიაწერს დიდ მნიშვნელობას. მისი აზრით, შეეცომა იქნებოდა გვეფიქრა, რომ ეს ორი ელემენტი ერთიდა იგივეა, იმ მოსაზრებით, რომ ვალდებულების საგანი ყოველთვის სუბიექტის ყოფაქცევაა. ეს მოსაზრება მცდარია, რადგან ყოფაქცევა და სუბიექტი ერთიდაიგივე არაა; მაგრამ, ამის გარდა, შესაძლოა შემთხვევები, როდესაც ვალდებულების საგანს წარმოადგენს არა ადამიანის ყოფაქცევა, ე. ი. მოქმედება ან უმოქმედობა, არამედ სხვა რამე. ნორმას შეუძლია მოითხოვოს ისეთი რამ, რაც შორეულ კავშირშია ანდა სრულიად არაა დაკავშირებული ადამიანის მოქმედებასთან.

იურიდიული ჩათვლა (Zurechnung), ე. ი. ჩათვლა სამართლის ნორმების საფუძველზე, ნათელყოფს, რომ ნორმის ობიექტსა (Normobjekt) და ნორმის სუბიექტს (Normsubjekt) შორის შეუძლებელია. კაუზალური ან ტელეოლოგიური კავშირი. ვალდებულების სუბიექტის გამოკვეთვა სისხლის სამართლის დარგში შესაძლოა იმით, რომ მას სამართლის დარღვევის შემთხვევაში მოელის სასჯელი. პასუხი კითხვაზე—ვინ უნდა დაისაჯოს, იმავე დროს არის პასუხი მეორე კითხვაზე—ვის უნდა ჩაეთვალოს სამართლის დარღვევა. რომის სამართალი, მაგალითად, დიდ ჯარიმას ადებდა იმ სახლის პატრონს, რომლის სახურავიდან ჩამოვარდა რაიმე საგანი და მოკლა მგზავრი; მგზავრის სიკვდილი ჩაეთვლებოდა სახლის პატრონს. ექვს გარეშეა, რომ სახლის პატრონსა და მგზავრის სიკვდილს შორის არაერთგვარი კაუზალური ან ტელეოლოგიური დამოკიდებულება არ არსებობდა. სახლის პატრონი არ იყო ამ სიკვდილის მიზეზი, მეორის მხრივ, ეს სიკვდილი მის მიზანს არ შეადგენდა. რასაკვირველია, ხშირია შემთხვევა, როდესაც ჩათვლა შეფარდებულია კაუზალურ დამოკიდებულებასთან, როდესაც ის აერთებს ორ მიზეზობრივად დაკავშირ-

ბულ მოვლენას, მაგალითად, მკვლელს და მსხვერპლის სიკვდილს. მაგრამ ამ შემთხვევაშიც ჩათვლის საფუძველი კაუზალობა არაა; სწორედ აქ, ამბობს Kelsenი, ნათლად სჩანს, რომ კაუზალობის ცნება არ იძლევა იმ საზომს, რომლის მიხედვით კაუზალურად დაკავშირებულ დაუსრულებელ ჯაჭვიდან გამოეყოფთ ორ რომელიმე რგოლს, რომლებიც კაუზალურად თანასწორია სხვებთან. ჩათვლა რომ ეყრდნობოდეს კაუზალობის პრინციპს, მაშინ ყოველივე შედეგი უნდა ჩათვალოს ყველა მის მიზეზებს, რასაც იურიდიულ და ზნეობრივ ჩათვლის დროს, რასაკვირველია, ადგილი არა აქვს. კაუზალურ-მექანიკური თვალსაზრისით ერთ რომელიმე მიზეზს იმდენად მიუძღვის დანაშაულობა რომელიმე შედეგის გამოწვევაში, რამდენადაც სხვა უფრო დაშორებულ მიზეზებს. საერთოდ ყოველივე შედეგს იწვევს რამოდენიმე მიზეზობრივი რიგი; ამ რიგების შეხვედრის პუნქტშია მოთავსებული ჩასათვლელი შედეგი. ყველა ეს რიგები კაუზალობის მიხედვით თანასწორია. მიუხედავად ამისა, ჩათვლის დროს გამოყოფენ ერთ რიგს, სადაც მოთავსებულია ნორმატიულად განსაზღვრული ადამიანის მოქმედება. ცხადია, რომ ასეთი შერჩევასათვის კაუზალობის პრინციპი ყოველ შემთხვევაში არ გამოადგება. უმოქმედობის ჩათვლის დროს კი არავითარი კაუზალური დამოკიდებულება სუბიექტსა და შედეგს შორის არ არსებობს. ამ მოსაზრებებს, რომლებითაც იგი ცდილობს დაარღვიოს თანამედროვე სისხლის სამართალში საერთოდ მიღებული ჩათვლის თეორია, Kelsenი უმატებს კიდევ ერთ მოსაზრებას; როგორც მიზეზი, ამბობს იგი, მიჩნეულია რომელიმე განცალკევებული სხეულის მოძრაობა, ანდა ფსიქიური მდგომარეობა, ჩათვლა კი სწარმოებს მთელი პიროვნების მიმართ (zu einer Person), რომელიც წარმოდგენილია, როგორც უძრავი რამ (in Ruhe gedachtem); აქედან Kelsenს გამოჰყავს დასკვნა, რომ ჩათვლის სუბიექტი არაა „ადამიანი“ ბიო-ფსიქოლოგიური მნიშვნელობით, არამედ იდეალური, ნორმატიური კონსტრუქციის პუნქტია, რომელიც ფაქტიურ სამყაროს არ ეკუთვნის. ეს ჩათვლის იდეალური პუნქტი არის პიროვნება. მხოლოდ ადამიანს ფსიქო-ფიზიოლოგიური მნიშვნელობით შეუძლია, მისი აზრით, გახდეს რომელიმე მოვლენის მიზეზად და არა პიროვნებას (Person), რომელიც არის მხოლოდ პასუხისმგებლობის და ჩათვლის სუბიექტი¹.

ამ უკანასკნელ დებულებას Kelsenის თეორიაში უკავია დიდი ადგილი. სუბიექტი იურიდიული თვალსაზრისით არის მხოლოდ იურიდიული კონსტრუქციის შედეგი და არა ადამიანი. ამ დებულებაზე, რომელიც ლოლიკურად გამომდინარეობს Kelsenის მოძღვრების ძირითადი საფუძვლებიდან, იგი აშენებს სახელმწიფო სამართლის სისტემას და იმავე დებულებაზეა დამყარებული მისი სუბიექტური სამართლის თეორიაც.

ჩვენ ვნახეთ, რომ Kelsenმა უარჰყო მიზეზობრივი კავშირის პრინციპი, როგორც ჩათვლის საფუძველი. მაგრამ იგი არ კმაყოფილდება ამით; იგი ამტკიცებს, რომ არც ტელეოლოგიურ პრინციპს აქვს ეს მნიშვნელობა: ჩათვლის დასაბუთებლად ეს პრინციპიც გამოუსადეგარია. ის გარემოება, რომ სამართლის დამრღვევი შედეგი იყო სუბიექტის მიზანი, ე. ი. რომ სუბიექტს ჰსურდა ეს

1) Ib. 74.

შედგე, არ შეადგენს, Kelsenის აზრით, ჩათვლის არსებით ნიშანს; განსაზღვრული შედეგის სურვილი შეიძლება იქნეს სამართლის დარღვევის დროს, მაგრამ ეს აუცილებელი არაა; ხშირია შემთხვევა, როცა ნორმა აკრძალავს ან მოითხოვს შედეგს, რომელიც სუბიექტს სრულებით არ ჰსურს; აშკარაა, რომ აქ ჩათვლა ხდება სუბიექტის ნებისყოფისაგან დამოუკიდებლად. ასეთია მდგომარეობა, მაგალითად, გაუფრთხილებლობის დროს. ჩათვლა ყოველთვის წარმოებს პოზიტიური ნორმის საფუძველზე. საერთოდ გარეგანი შედეგი ჩათვლება სუბიექტს არა იმიტომ, რომ მან თავისი მოქმედებით გამოიწვია ეს შედეგი, ანდა არ შეაჩერა სხვა მიზეზით გამოწვეული შედეგი, არამედ იმიტომ, რომ იგი ვალდებული იყო ემოქმედნა ან არ ემოქმედნა განსაზღვრული სახით; შეცდომაა იმის მტკიცება, რომ ვინმე დასჯილია ან დაჯილდოებულია იმიტომ, რომ მან იმოქმედა ამა თუ იმ სახით; უფრო მისაღებია რომ იგი დასჯილია იმიტომ, რომ მან არ შეასრულა ის, რაც მისთვის სავალდებულო იყო, ანდა დაჯილდოებულია იმიტომ, რომ მას ჰქონდა იმის ვალდებულება, რაც მან შეასრულა. ჩათვლა დამყარებულია მხოლოდმხოლოდ ვალდებულებაზე, ე. ი. ნორმაზე. სრულიად მიუღებელია ის აზრი, რომ ჩათვლას ვითომც საფუძველად აქვს რომელიმე აბსოლუტური, ბუნებრივი ან და სამართლიანობის პრინციპი; მხოლოდ ნორმაში უნდა ვეძიოთ ჩათვლის პრინციპი; ამიტომ ყოველ ცალკე შემთხვევაში გამორკვეული უნდა იქნეს ვისთვის და რა პირობებში ნორმა ადგენს ვალდებულებას. როდესაც ამტკიცებენ ჩათვლის საერთო პრინციპის არსებობას, და კერძო შემთხვევაში ჩათვლას არ აწარმოებენ ნორმის მიხედვით, ეს ნიშნავს იმას, რომ იდეალური პოსტულატი წამოყენებულია, როგორც მოქმედი პრინციპი¹.

ჩათვლის ცნებას დახასიათებელი მნიშვნელობით Kelsen არ ზღუდავს მხოლოდ სამართლის დარგით. კაუზალობისა და ტელეოლოგიისაგან დამოუკიდებელი დაკავშირება ელემენტებისა მართო სამართლის დარგში კი არაა შესაძლო. იგი გამოსაყენებელია ყველა ნორმატიურ დარგებში. სადაც არ უნდა სწარმოებდეს ჩათვლა, იგი ყოველთვის წარმოებს მხოლოდ ნორმების საფუძველზე, ე. ი. ყოველთვის წარმოადგენს მხოლოდ ვალდებულების საშუალებით დამყარებულ კავშირს ნორმის სუბიექტსა და ობიექტს შორის; რასაკვირველია, შესაძლოა, რომ სინამდვილეში სუბიექტსა და ობიექტს შორის კაუზალური ან ტელეოლოგიური კავშირი ზართლაც არსებობს, მაგრამ ჩათვლის საფუძველი იგი მაინც არაა?. ეს აზრი ეწინააღმდეგება თანამედროვე ეთიკაში გაბატონებულ შეხედულებას; ზნეობის დარგში, როგორც ჩათვლის საფუძველი მიჩნეულია ტელეოლოგიური დამოკიდებულება, რადგან აქ ჩათვლას დამყარებენ ნებისყოფაზე, ე. ი. იმაზე, რომ სუბიექტს ჰსურდა ესა თუ ის შედეგი; მაგრამ, Kelsenის აზრით, ეს შეხედულება წარმოადგენს ფიქციას; ზნეობრივი ჩათვლის დროს ადამიანს ჩათვლება არა თუ მხოლოდ მისი მოქმედება, არამედ ის ფაქტებიც, რომლებიც ამ მოქმედებასთან მიზეზობრივად არიან დაკავშირებული; გარდა ამისა მას ჩათვლება

¹) Ib. 75.

²) Ib. 73, 74.

აგრეთვე ის შედეგებიც, რომლებიც გამოწვეულია მისი უმოქმედობით (Unterlassung); ნებისყოფას თან ერთვის მომავალი შედეგის წარმოდგენა და, მაშასადამე, ჩათვლას ადგილი არ უნდა ექნეს ყველა იმ შემთხვევაში, როდესაც შედეგი გათვალისწინებული არ იყო და სუბიექტს ეს შედეგი არ ჰსურდა. მაგრამ სინამდვილეში ეს ასე არაა; ჩათვლის დროს ისმება საკითხი არა იმის შესახებ გათვალისწინებული იყო ეს შედეგი, თუ არა, არამედ მხოლოდ— ვალდებულებული იყო სუბიექტი გაეთვალისწინებინა იგი, თუ არა; იმას, ვინც არ ასრულებს დაპირებას, ვინაიდან მას ეს დაპირება დაავიწყდა, ზნეობრივი თვალსაზრისით ეს ჩათვლება, თუმცა მას სიტყვის გატეხვა არ ჰსურდა; ამჟამად, რომ აქ ჩათვლა დამყარებულია ვალდებულებებაზე და არა ნებისყოფაზე; მცდარია აზრი, თითქოს აქ ჩათვლას ჰქონდეს ადგილი იმიტომ, რომ ადამიანს შეეძლო მოეგონებია თავისი დაპირება; რადგან მას დაავიწყდა, მას უნდა დავიწყებოდა; სხვანიიარად მას არ შეეძლო. რომელიმე შედეგი ჩათვლება ადამიანს იმიტომ, რომ მას წინააღმდეგის შესრულების ვალდებულება (kontradiktorischer Gegensatz gesollt) ჰქონდა; ნორმიდან და არა სუბიექტის შინაგანი თვისებიდან გამოყვანილი უნდა იქნეს ჩათვლის პრინციპი. თუ სინამდვილეში ვხედავთ, რომ ფსიქიური მომენტი შეადგენს ჩათვლის პირობას, ეს ნიშნავს იმას, რომ ეს მომენტი შედის ნორმაში, რომ ნორმის ობიექტის შემადგენლობაში აღნიშნულია ფსიქიური მომენტი, როგორცაა ნებისყოფა ან შედეგის ცოდნა; ასე, მაგალითად, როდესაც ნორმა ამბობს: „ნუ მოკლავ განზრახ“, ამ ნორმის მიხედვით სხვისი მკვლელობა ჩათვლება სუბიექტს მაშინ, როცა მოცემულია განზრახვა; მაგრამ აქაც ჩათვლის საფუძველს განზრახვა ან ნებისყოფა არ შეადგენს. ყველა ნორმები, და მათ შორის ზნეობრივიც, არ შეიცავენ ასეთ ფსიქიურ მომენტებს; ეს ბუნებრივიცაა, რადგან წინააღმდეგ შემთხვევაში ფართო თავისუფლება მიეცემოდა გაუფრთხილებლობასა და წინდაუხედელობას.

მაგრამ, თუკი, მიუხედავად ჩათვლის თავისებური ბუნებისა, Kelsenი ჩათვლასა და ნებისყოფას მაინც უკავშირებს ერთმანეთს, თუკი, მისი აზრით, ნებისყოფა შეადგენს პიროვნების შინაარსს და პიროვნება გულისხმობს ჩათვლის— უნარიანობას, ეს აიხსნება იმით, რომ ნებისყოფა Kelsenს ესმის განსაკუთრებული მნიშვნელობით, რომელიც სრულიად განსხვავდება ნებისყოფის ფსიქოლოგიური ცნებისაგან. მისი აზრით, ნებისყოფა შეიძლება ვაგებული იქნეს როგორც ფსიქოლოგიური, ისე წმინდა იურიდიული მნიშვნელობით. უკანასკნელი მნიშვნელობით, რომელიც წარმოადგენს მხოლოდ იურიდიულ კონსტრუქციას, ნებისყოფის ცნებას დიდი ადგილი უკავია Kelsenის მოძღვრებაში; ამით აიხსნება ის გარემოება, რომ Kelsenი, რომელიც, ერთი მხრივ, განუწყვეტლივ ახასიათებს ნორმას, როგორც წმინდა ვალდებულებას და ცდილობს მკაფიოდ გამოჰყოს იგი ნებისყოფისაგან, მეორეს მხრივ, სახელმწიფოს და საერთოდ სუბიექტის ცნების კონსტრუქციის დროს ხელმძღვანელობს „ნებისყოფის“ ცნებით. ეს წინააღმდეგობა იხსნება, დუ მივიღებთ მხედველობაში რომ Kelsenის იურიდიულ მოძღვრებაში ნებისყოფას არა აქვს იგივე შინაარსი, რაც ფსიქოლოგიაში. Kelsenს იგი ესმის მხოლოდ როგორც იურიდიული კონსტრუქციის საშუალება; ნებისყოფის ცნებას იგი ანიჭებს მხოლოდ ამ სპეციალურ მნიშვნელობას და უარჰყოფს ყვე-

ლა თეორიებს, რომლებსაც შეაქვთ სამართლის დარგში ნეფისყოფის ფსიქოლოგიური ცნება. ამ განსხვავების გათვალისწინება Kelsenის მოძღვრების სწორი გაგებისათვის აუცილებელია. Kelsenი, ერთის მხრივ, უარყოფს ნებისყოფის ცნებას, სწმენდს სამართლის მეცნიერებას ამ ცნებისაგან და ჩათვლას ამყარებს არა ნებისყოფაზე, როგორც ეს მიღებულია იურიდიულ მეცნიერებაში, არამედ ვალდებულებაზე (Sollen); მეორეს მხრივ კი, სუბიექტის, ე. ი. პიროვნების ცნების შინაარსად აცხადებს „ნებისყოფას“. მაგრამ აქ წინააღმდეგობა არაა, ვინაიდან უკანასკნელ შემთხვევაში მას ნაგულისხმევი აქვს ნებისყოფა იურიდიული მნიშვნელობით, ე. ი. ნებისყოფა, როგორც ნორმატიული ცნება.

ამგვარად, Kelsenი ზემოთ დაყენებულ საკითხს კაუზალურ, ტელეოლოგიურ და ნორმატიულ მეთოდის დამოკიდებულების შესახებ სკრის თავისებურად: იგი ამტკიცებს, რომ ტელეოლოგიური მეთოდი ეკუთვნის იმავე დარგს, რაც კაუზალური, რადგან იგიც იკვლევს „ხსნის“ ფაქტიურ პროცესებს. ამიტომ კაუზალური და ტელეოლოგიური მეთოდები, მისი აზრით, ერთდამივე ექსპლიკატიური მეთოდის სხვადასხვა სახეებია. სულ სხვა ბუნებისაა ნორმატიული მეთოდი; იგი განსხვავდება ტელეოლოგიურ მეთოდისაგან იმით, რომ არავითარ მიზანზე მიმართული არაა. ამ ფაქტის შეგნება. ამბობს Kelsenი, გვიადვილებს საკითხის გადაჭრას იმის შესახებ, წარმოადგენენ სამართლის ცნებები მიზნობით ცნებებს, თუ არა (ob Rechtsbegriffe Zweckbegriffe sein können). მხოლოდ უკანასკნელ დროს დაისვა ეს საკითხი; ცდილობდნენ გამოერკვიათ, შეადგენს თუ არა მიზნის მომენტი იმ ცნებათა შემადგენლობით ნიშანს, რომლებსაც სამართლის მეცნიერება იმუშავებს პოზიტიური სამართლის საფუძველზე. ორგანიული სკოლის წარმომადგენლებმა, Gierke, Seidlerმა, Preussმა გამოთქვეს აზრი, რომ სახელმწიფოს და საერთოდ კოროპორაციის ცნება შემუშავებული უნდა იქნეს მიზნისაგან დამოუკიდებლად. Preussის სიტყვით, მიზნობითი მომენტის გამოყენება ანიჭებს იურიდიულ ცნებას პოლიტიკური ცნების ხასიათს. მოწინააღმდეგე მიმართულების, ე. ი. ანორგანიული თეორიის წარმომადგენელნიც უარყოფენ მიზნობით მომენტს, როგორც იურიდიული კონსტრუქციის საშუალებას. მაგალითად, Labandი ამტკიცებს, რომ მიზანი არ შეადგენს იურიდიული ინსტიტუტის არსებით ნიშანს.

ტელეოლოგიური მიმართულების მთავარი წარმომადგენელი იურისპუდენციაში არის Iheringი, რომელიც უყურებს მიზანს, როგორც მთელი სამართლის შემოქმედ ძალას (Schöpfer des ganzen Rechtes). მაგრამ ეს შეხედულება, რომელიც აქცევს უზრადლებას სამართლის წარმოშობას, არაა იურიდიული ხასიათისა; იგი ისტორიულ-სოციოლოგიური ბუნებისაა, ვინაიდან მას აინტერესებს ისტორიული სინამდვილე მის ფაქტიურ დამოკიდებულებებში; მხოლოდ ამ ისტორიულ-სოციოლოგიური მეთოდის საშუალებით არის შესაძლო სამართლის წარმოშობის და განვითარების გამოკვლევა; მაგრამ, Kelsenის თვალსაზრისით „სამართლის წარმოშობა“, „იურიდიული ვალდებულების წარმოშობა“ (Erzeugung des rechtlichen Sollens) მეტაიურიდიული პრობლემაა. Iheringის იმ დებულებიდან, რომ მიზანი ჰქმნის სამართალს, Kelsenის აზრით, ვერასოდეს ვერ გამო-

ვიყვანთ იურიდიულ ცნებებს; იგი ჩვენ მოგვცემს მხოლოდ სოციოლოგიურ, ეკონომიურ, ან ფსიქოლოგიურ ცნებებს; მიზნობითი მომენტის გამორიცხვა იურიდიულ ცნებათა წრიდან იძლევა იმ შედეგს, რომ სამართლის ცნებებს ენიჭება მხოლოდ ფორმალური კატეგორიების მნიშვნელობა. იურისპრუდენციამ უნდა მიაქციოს ყურადღება მხოლოდ სამართლის ფორმას; სამართლის შინაარსს კი იკვლევენ სოციოლოგია და ისტორიულ-პოლიტიკური დისციპლინები¹. სამართალს, როგორც მთლიანობას (in ihrer Totalität), აქვს, მაშასადამე, ორი მხარე: ფორმალური, რომელიც შეადგენს სამართლის მეცნიერების საგანს და ფაქტიური, რომელსაც იკვლევენ სოციალური მეცნიერებანი.

თუ მივიღებთ იმ აზრს, რომ იურისპრუდენციის საგანი მხოლოდ ფორმაა, მაშინ ლოლიკურად იძლევა ვიქნებით შევიტანოთ იურიდიულ ცნებებში მხოლოდ ფორმალური ელემენტები; ამით ჩვენ უარვყოფთ იურიდიულ მეცნიერების იმ მიმართულებას, რომელიც ფიქრობს, რომ სქოლასტიკური ფორმალიზმის თავიდან აცილება შესაძლოა მხოლოდ ფორმალური და მატერიალური ელემენტების შეერთების გზით. წმინდა ფორმალური მეთოდის სისუსტეს ზოგიერთი ნახულობს იმაში, რომ ეს მეთოდი არ იძლევა დამაკმაყოფილებელ შედეგებს, რომ იგი აუხსნელად სტოვებს სამართლის ფაქტიურ ცხოვრებას; მაგრამ ამ შეხედულებაში, ამბობს Kelsen, გამოიხატება იურისპრუდენციის ბუნების სრული უკონკრეტობა: ცხოვრების „ახსნა“ სრულდებათ არ შეადგენს იურისპრუდენციის საგანს. ფორმალურ-იურიდიულ ცნებათა ცირებულების უარპყოფა იმ მოსაზრებით, რომ მათ არა აქვთ შინაარსი, იგივეა, რაც გეომეტრიის ცნებათა უარპყოფა, იმიტომ, რომ მათი საგანია ფიზიკური სხეულების ფორმა და არა შინაარსი. იურისტი, რომელიც ცდილობს შეარიგოს იურიდიულ ცნებებში ფორმალური და სუბსტანციური ელემენტები და ამ გზით მისცეს ცარიელ იურიდიულ ფორმულებს პრაქტიკული ღირებულება, უშვებს იმავე შეცდომას, რომელსაც ჩაიდენდა გეომეტრი, რომელიც სფეროს განსაზღვრაში აღნიშნავდა იმ მასალასაც, რომლიდანაც ამა თუ იმ კონკრეტ შემთხვევაში შესდგება ეს სფერო.

ამიტომ Kelsen არ ეთანხმება Jellinekს, როდესაც უკანასკნელი ამტკიცებს, რომ სამართლის წმინდა ფორმალური კონსტრუქცია შეუძლებლობას წარმოადგენს; რომ მეცნიერულად დასაბუთებულ იურიდიულ შედეგებს ვერ მივიღებთ, თუკი სრულიად უყურადღებოდ დავტოვებთ ცხოვრების დამოკიდებულებათა შინაარსსო. Kelsenის თვალსაზრისით, Jellinekის აზრი მცდარია, რადგან იურისპრუდენცია ჰქმნის მხოლოდ ფორმალურ ცნებებს; იგი არაა ცხოვრების მომწესრიგებელი ძალა; ასეთ ძალას წარმოადგენს მხოლოდ სამართალი, როგორც რეალური იურიდიული წყობილება. როგორც გეომეტრი არ აქცევს ყურადღებას კონკრეტ მასალას, რომელიც ცალკე შემთხვევაში მოთავსებულია რომელიმე გე-

¹) Die gegen eine teleologische Konstruktion gerichtete Methode der Rechtswissenschaft geht von der Voraussetzung aus, dass die Jurisprudenz nur die Form einer Erscheinung zu berücksichtigen hat, mit deren Inhalt sich die Soziologie, die historisch-politischen Disciplinen zu befassen haben, einer Erscheinung, die man immerhin in ihrer Totalität als „Recht“ bezeichnen mag, wenn man sich dann nur bewusst bleibt, dass der „Rechts“-wissenschaft mit ihren spezifischen Erkenntnismitteln nur eine Seite dieser „Rechts“-erscheinung zugänglich ist“ ib. 92.

ომეტრიულ ფორმაში და შეისწავლის მხოლოდ ამ ფორმას, ისე იურისტმა თავის საგნად უნდა აღიაროს იურიდიული ფორმები, მიუხედავად მათი ფაქტიური შინაარსისა. Kelsenის აზრით, სწორედ გეომეტრიის მაგალითი ამტკიცებს იმას, რომ შესაძლოა შემუშავება „უშინაარსო ფორმებისა“, რომლებსაც მაინც აქვთ თავისი ღირებულება და რომლებიც სქოლასტიკას არ ეკუთვნიან. იგივე სასვებით ითქმის იურისპულენციის შესახებაც¹.

თ ა ვ ი III.

სამართალი ობიექტური მნიშვნელობით.

Kelsenის თეორიის მთავარ მომენტს შეადგენს სამართლის ნორმის ცნება (Rechtssatz); ამ ცნების შემადგენლობა უკვე იყო დახასიათებული. სამართლის ნორმაში Kelsenი ხედავს ორ ნაწილს. სუბიექტს და ობიექტს, რომლებიც დაკავშირებულია ერთმანეთთან ნორმატიულად და არა კაუზალურად ან ტელეოლოგიურად. ეს ნორმატიული დამოკიდებულება გამოიხატება გარეგნულად ვალდებულებაში. ამიტომაც ნორმის თავისებურებას Kelsenი ხედავს ვალდებულებაში: უკანასკნელში აშკარადება ნორმის განსაკუთრებული ბუნება; იგი ანიჭებს ნორმას იმ ფორმალურ ხასიათს, რომლის მიხედვით სამართლის მეცნიერება გამოყოფილია სხვა დისციპლინებიდან და იკავებს დამოუკიდებელ მდგომარეობას. შინაარსი ნორმისა მატერიალური ხასიათისაა, რადგან ამ შინაარსს შეადგენენ ის ფაქტიური დამოკიდებულებანი, რომლებიც შესწავლული უნდა იქნენ კაუზალობის თვალსაზრისით; ამ ფაქტიურ დამოკიდებულებებს იკვლევენ სხვა დისციპლინები: ფსიქოლოგია, სოციოლოგია, ისტორია და სხვ., მაგრამ ამ დისციპლინების შედეგების გამოყენება სამართლის მეცნიერებაში ეწინააღმდეგება სამართლის მეცნიერების თავისებურ ბუნებას. სამართლის მეცნიერება იკვლევს მხოლოდ ფორმას და ამის გამო იგი სარგებლობს მხოლოდ ნორმატიული მეთოდით.

ამგვარად სამართლის ნორმის ცნება არის ის ძირითადი ცნება, რომლიდანაც გამომდინარეობს Kelsenის იურიდიული სისტემა. სამართალი, Kelsenის მოძღვრების მიხედვით, წარმოადგენს მთლიანობას და თუ კი Kelsenი ემხრობა საერთოდ მიღებულ სამართლის დაყოფას ორ მთავარ დარგად—სუბიექტურ და ობიექტურ სამართლად, ეს მისი აზრით, არ ნიშნავს, რომ არსებობს ორგანიზაციის სამართალი; სინამდვილეში სამართალი ერთგვარია და როდესაც ელაპარაკობთ სუბიექტურ და ობიექტურ სამართალზე, ჩვენ ერთ მთლიან მოვლენას განვიხილავთ სხვადასხვა თვალსაზრისით, სხვადასხვა დამოკიდებულების მხრივ.

სამართლის ნორმამ, როგორც მთლიანობამ, შეიძლება მიიღოს ორი სახე: ობიექტური და სუბიექტური. სუბიექტური სამართალიც დამყარებულია სამართლის ნორმაზე. თვით ის ტერმინები, რომლებსაც ხმარობს Kelsenი, მიგვითითებენ იმაზე, რომ იგი ობიექტურ და სუბიექტურ სამართალს უყურებს, როგორც

¹) Ib. 94.

მოლიანობას; Kelsen ამბობს: „die objektive Erscheinungsform des Rechtssatzes“, „die subjektive Erscheinungsform des Rechtssatzes“; უკვე ეს ტერმინები ამტკიცებენ, რომ ორივე სამართალი—ობიექტური და სუბიექტური—დამყარებულია სამართლის ნორმაზე. ობიექტური და სუბიექტური სამართალი მხოლოდ ერთიანი სამართლის ნორმის სხვადასხვა ფორმებია.

ობიექტური სამართლის განსაზღვრაში Kelsen შეაქვს „ნებისყოფის“ ცნება. ობიექტური სამართალი, ამბობს იგი „სახელმწიფოს ნებისყოფა“ არისო (Wille des Staates). მაგრამ ეს შეხედულება, დასძინს Kelsen, სრულიად გაბატონებული არაა; იგი არც ყველა ისტორიულ საფეხურზე არსებობს; განსაკუთრებით საზოგადოებრივი განვითარების პირველ საფეხურზე, როდესაც არ არსებობდა მკაფიოდ განსაზღვრული სახელმწიფოს ცნება, სამართალი მიჩნეული იყო, როგორც ზემოთხსენებული, ღვთაებრივი ძალის ნებისყოფა; ბუნებითი სამართლის ფილოსოფიაც, რომელსაც ობიექტური სამართალი მიაჩნია ინდივიდის თანდაყოლილი სუბიექტური უფლებების სისტემად, უყურებს სამართალს, როგორც სახელმწიფოსაგან დამოუკიდებელ მოვლენას; სახელმწიფო იმდენადაა დაკავშირებული სამართალთან, რამდენადაც იგი თავისი საშუალებით იცავს ქვეშევრდომთა სუბიექტურ უფლებებს.

სანამ გაბატონებულია ადათობრივი სამართალი, სამართლის სუბიექტად ითვლება არა სახელმწიფო, არამედ ის საზოგადოება, რომელიც თავისი ფაქტური ხანგრძლივი ყოფაქცევით ჰქმნის ნორმების შინაარსს; სახელმწიფომ მხოლოდ უნდა გამოიყენოს თავისი ორგანოების საშუალებით ეს ნორმები. ნორმების შინაარსის წყარო ამ საფეხურზე ხალხია; აქ სწორედ ეს შინაარსი უფრო თვალსაჩინოა და ამიტომ უყურადღებოდ სტოვენ სახელმწიფოსა და მის ორგანოების ფორმალურ ფუნქციას; სამართალი მიჩნეულია, როგორც ხალხის ნებისყოფა ანდა ხალხის რწმენა. ეს შეხედულება სწორად აღნიშნავს ნორმის შინაარსის წყაროს, მაგრამ იგი არ იძლევა არავითარ პასუხს იმაზე, თუ როგორია ნორმის ფორმალური ბუნება.

ადათობრივი სამართლის დაქვეითებით ^{სახელმწიფო} ცნობიერი იურიდიული შემოქმედების პრინციპის გამარჯვებით თანამედროვე სახელმწიფოში ძლიერდება თეორია, რომელიც სამართალს უყურებს, როგორც სახელმწიფოს ნებისყოფას. ეს აიხსნება იმით, რომ ხალხი იურიდიული ნორმების შინაარსს ჩვეულების გზით უკვე არ ჰქმნის; ეხლა სამართლის ფორმალური პირობები გამორჩატებიან თვით სამართლის წყობილებაში იმ დადგენილებების საშუალებით, რომლებიც განსაზღვრავენ საკანონმდებლო პროცესს; როდესაც ისმება საკითხი ობიექტურ სამართლის ბუნების შესახებ, უკვე თვით სახელმწიფოს აქცევენ ყურადღებას.

ღებულება, რომ სამართალი არის სახელმწიფოს ნებისყოფა, Kelsenის აზრით, სრულიადაც არ ნიშნავს, რომ სახელმწიფო წარმოშობს სამართალს. საკანონმდებლო პროცესი არ შეადგენს სახელმწიფოებრივ აქტს, სახელმწიფოს მოქმედებას. ეს პროცესი უფრო სოციალური ბუნებისაა ისე, როგორც ადათობრივი პრაქტიკა. ადათობრივი პრაქტიკისაგან მას ახსვავებს ის, რომ საკანონმდებლო პროცესი განსაზღვრულია თვით სამართლის წყობილებაში, როგორც სამართლის არსებობის პირობა. სამართლის აღიარება სახელმწიფოს ნებისყოფად

არ ნიშნავს, რომ სახელმწიფო ჰქნის სამართალს; იგი ნიშნავს, რომ სახელმწიფო სამართლის მატარებელია (Träger); სამართლის შინაარსი კი წარმოიშობა სოციალურ პროცესში.

ადათობრივი სამართლის არსებობამ თანამედროვე სახელმწიფოში კანონის გვერდით გამოიწვია ის, რომ ზოგიერთი უარპოტეს ობიექტური სამართლის ერთიან კონსტრუქციას, ლებულობს დუალისტურ შეხედულებას და იმისდამიხედვით, თუ რა გზით ჩნდება სამართალი, სამართალს უყურებს ან როგორც სახელმწიფოს ნებისყოფას ანდა როგორც ხალხის ნებისყოფას; კანონი მიჩნეულია, როგორც სახელმწიფოს, ხოლო ადათობრივი სამართალი, როგორც ხალხის ნებისყოფა. მაგრამ ასეთი დუალისტური კონსტრუქცია Kelsen არ აკმაყოფილებს. სახელმწიფოსა და ხალხის, კანონისა და ადათობრივი სამართლის დაპირისპირება წარმოადგენს, მისი აზრით, ისტორიულ-გენეტიური თვალსაზრისის შედეგს, რადგან აქ ისმება საკითხი: როგორ წარმოაშეგება სამართალი? სამართლის წარმოშობის საკითხი კი, როგორც იყო აღნიშნული, „მეტაიურიდიული“ ხასიათისაა. იურიდიულად დაუშვებელია საკითხის დაყენება: ვინ წარმოშვა სამართალი? როგორ ისპობა სამართალი? სამართლის მეცნიერებამ უნდა გასცეს პასუხი მხოლოდ შემდეგ კითხვაზე: ვინ არის სამართლის მატარებელი, ვინ არის სამართლის წყობილების სუბიექტი? ამ კითხვაზე შეიძლება მხოლოდ ერთი პასუხი: სახელმწიფო. ადათობრივი სამართლის შესახებაც ეს პასუხი არ კარგავს თავის მნიშვნელობას; ყოველივე სამართალი გამოყენებული უნდა იქნეს სახელმწიფოს, ე. ი. მისი ორგანოების სიერ; სახელმწიფო ორგანოები ანხორციელებენ მხოლოდ სახელმწიფოს ნებისყოფას; სხვა რომელიმე ნებისყოფის განხორციელება მათ არ შეუძლიათ, რადგან ეს არ ეთანხმება სახელმწიფოს სუვერენობის პრინციპს. ეს ორგანოები უკვე არ არიან სახელმწიფოს ორგანოები, თუკი ისინი სხვის ნებისყოფას ასრულებენ. ამიტომ ადათობრივი სამართლის ნორმებმაც უნდა გამოხატონ სახელმწიფოს ნებისყოფა, ვინაიდან ადათობრივი სამართალიც მოითხოვს თავის გამოყენებას ე. ი. შესრულებას სახელმწიფო ორგანოების საშუალებით. საერთოდ ნორმის ფორმულაში არ შეიძლება გამოთქმული იქნეს, თუ რა გზით წარმოიშვა მისი შინაარსი—ადათობრივი, თუ საკანონმდებლო გზით². Kelsenის აზრით, კანონი და ადათობრივი სამართალი ფორმალურად არ განსხვავდებიან ერთმანეთისაგან: ორივემ უნდა გამოხატოს სახელმწიფოს ნებისყოფა. ამგვარად Kelsenის მოძღვრებაში მოცემულია ობიექტური სამართლის ერთიანი კონსტრუქცია. მაგრამ, თუკი ობიექტური სამართალი იგივეა, რაც სახელმწიფოს ნებისყოფა, როგორ უნდა გავიგოთ ეს ნებისყოფა? რა მნიშვნელობას ანიჭებს Kelsen ამ ცნებას? ესმის მას იგი ისე, როგორც ეს საერთოდ მიღებულია სამართლის მეცნიერებაში, თუ იგი ანიჭებს მას განსაკუთრებულ მნიშვნელობას? ამ კითხვაზე Kelsen იძლევა შემდეგ პასუხს.

სახელმწიფო ნებისყოფის ცნება ძირითადი ცნებაა მთელ სამართლის მეცნიერებაში, განსაკუთრებით კი სახელმწიფო სამართალში. ამ ცნებით სარგებლო-

¹) Ib. 98.

²) Ib. 101.

ბენ სხვადასხვა მიზნისათვის, მაგრამ აქამდის მისი ერთიანი და საყოველთაოდ მიღებული ფორმულა შემუშავებული არაა. სახელმწიფოს, როგორც იურიდიული პიროვნების, ნებისყოფის მნიშვნელობა დამოკიდებულია იმისგან, თუ როგორ იქნება გაგებული საერთოდ რომელიმე პიროვნების ნებისყოფა, რადგან სახელმწიფოს პიროვნებას იურიდიულად აქვს იგივე შინაარსი, რაც საერთოდ იურიდიულ პიროვნებას. აქედან ცხადია, რომ გამორკვეული უნდა იქნეს, თუ რას ნიშნავს პიროვნების ნებისყოფა საერთოდ სამართლის მეცნიერებაში. ეს კითხვა ხშირად ისევე უქანასკნელ ხანაში: განსაკუთრებით სისხლის სამართლის დარგში ნებისყოფის ცნება შეადგენს გაცხოველებულ იურიდიული კვლევა-ძიების საგანს. პირველი შეხედვით ეს პრობლემა არ ეკუთვნის იურისპრუდენციის დარგს, რადგან ნებისყოფა სულიერი ცხოვრების ფაქტია და ფსიქოლოგიის საგანს შეადგენს; იურისტმა უნდა გამოიყენოს ის შედეგები, რომლებსაც იძლევა ფსიქოლოგია; ასეთ შედეგებში ფსიქოლოგიას უქანასკნელ დროს არ ენჩნევა ნაკლებეანება; მაგრამ, თუკი მიუხედავად ამისა, იურისტები მინც განაგრძობენ ნებისყოფის დამოუკიდებელ შესწავლას, მეცნიერული კომპეტენციის საზღვრების ასეთ გადალახვას, უეჭველია, უნდა ჰქონდეს თავისი საფუძველი. ეს საფუძველი მდგომარეობს იმაში, რომ იურისპრუდენციას არ შეუძლია გამოიყენოს ფსიქოლოგიის მიერ მოცემული დასკვნები, რადგან ის ნებისყოფის ცნება, რომელსაც იძლევა თანამედროვე ფსიქოლოგია, სამართლის სპეციფიურ მიზნებისათვის ვერ გამოდგება. მხოლოდ ამ ფაქტს შეეძლო გამოეწვია ექვი, რომ იურისტები და ფსიქოლოგები არ გულისხმობენ ერთდამივე საგანს, როდესაც ისინი ლაპარაკობენ ნებისყოფაზე.

ამიტომ Kelsen საჭიროდ მიიჩნია იმის გამოკვლევა, თუ როგორ ესმის თანამედროვე ფსიქოლოგიას ნებისყოფა. თანამედროვე ფსიქოლოგიაში ნებისყოფა ნიშნავს სწრაფვას, რომელიც დაკავშირებულია განსაზღვრული მიზნის წარმოდგენასთან; სწრაფვა ცნობიერი მოვლენაა; ყოველივე ნებისყოფა არის სწრაფვა, მაგრამ ყოველივე სწრაფვა ნებისყოფა არაა, რადგან სწრაფვას აქვს ისეთი სახეებიც, რომლებსაც თან არ ახლავს მიზნის წარმოდგენა. ის, რაც აქცევს სწრაფვას ნებისყოფად, არის მიზნის წარმოდგენა, ე. ი. წარმოდგენა იმ გარეგანი ან შინაგანი მდგომარეობისა, რომელსაც შეუძლია გამოიწვიოს ან გააძლიეროს სიამოვნების გრძნობა და მოსპოს ან შეასუსტოს უსიამოვნება. ნებისყოფის აქტის გამოსავალი მომენტი დაუკმაყოფილებლობის გრძნობაა; ეს გრძნობა ყოველთვის მჭიდროდ დაკავშირებულია უსიამოვნების მოსპობის სწრაფვასთან; სწრაფვა ყოველთვის ვერ ჰპოულობს გზას თავის ბუნებრივ მიზნისაკენ; ამ გზას იგი ნახულობს მაშინ, როდესაც სწრაფვას ემატება იმ საშუალების წარმოდგენა, რომელსაც შეუძლია მოსპოს დაუკმაყოფილებლობის გრძნობა. წარმოდგენილი საშუალება შეიძლება იქნეს როგორც გარეგანი, ისე შინაგანი ხასიათისა. როდესაც წარმოდგენილი საშუალება გარეგანი ხასიათისაა, ე. ი. ან საკუთარი სხეულის მოძრაობა, ან და ამ მოძრაობასთან კაუზალურად დაკავშირებული რაიმე გარეგანი შედეგი, მაშინ ხდება მოტორული ნერვების აგზნება და მასთან დაკავშირებული კუნთების მოძრაობა; ამგვარად სრულდება წარმოდგენილი მოქმედება, რომელიც ან პირდაპირ იწვევს კმაყოფილების გრძნობას ანდა მიზეზობრივად იწვევს სხვა

სათანადო გარეგან შედეგებს. მოტორული ნერვების აგზნებით ნებისყოფის აქტი გათავებულია; შემდეგი მიზეზობრივი მსვლელობა ეკუთვნის გარეგან ქვეყანას; ამ მსვლელობის ფორმები და წარმოდგენილი შედეგების ნამდვილი შესრულება შინაგანი ნებისყოფის აქტისათვის უმნიშვნელოა. იმ შემთხვევაში, როდესაც დაკმაყოფილების საშუალება შინაგანი ხასიათისაა, ე. ი. როგორც საშუალება შინაგანი მდგომარეობაა წარმოდგენილი, მაშინ მოტორული ნერვების აგზნებას ადგილი არა აქვს: მაშინ ნებისყოფის აქტი მხოლოდ შინაგანია; ასეთია, მაგალითად, ის შემთხვევა, როცა ჩვენ ვცდილობთ მოვიგონოთ რომელიმე სახელი, ანდა როცა გვსურს მოვსპოთ რაიმე მისწრაფება.

ნებისყოფა დახასიათებული მნიშვნელობით ყოველთვის ცნობიერია. არა-ცნობიერი ნებისყოფა „*contradictio in adjecto*“ს წარმოადგენს.

ნებისყოფის საგანი არის ის, რაც წარმოდგენილია, როგორც სწრაფვის დაკმაყოფილების საშუალება. ის, რაც საერთოდ წარმოდგენილი არაა, არ შეიძლება გახდეს ნებისყოფის საგანად. ეს დებულება ფსიქოლოგიურად თავისთავად ცხადია, თუმცა იურიდიულ თეორიებში ჩვენ ვხვდებით სულ სხვა აზრს.

იურიდიული თელასზრისით მნიშვნელობა აქვს იმ შემთხვევას, როცა რომელიმე მდგომარეობა შეადგენს ნებისყოფის საგანს, მაგრამ დაკავშირებულია ისეთ შედეგებთან, რომლებიც წარმოდგენილი იყო, როგორც შესაძლო და არა როგორც აუცილებელი: ამ შემთხვევაში ნებისყოფის საგანად მიჩნეული უნდა იქნეს მხოლოდ ის შედეგი, რომელიც წარმოდგენილი იყო, როგორც აუცილებელი.

ნებისყოფის საგანი აუცილებლად უნდა განეხსებავით იმისგან, რაც მიზეზობრივად გამოწვეულია ნებისყოფით; ამიტომ ნებისყოფის შინაარსის განსაზღვრა არა სწრაფვასთან დაკავშირებული წარმოდგენის, არამედ იმ ფაქტიური შედეგების მიხედვით, რომელიც კაუზალურად გამოიწვია ნებისყოფამ, ნიშნავს ნებისყოფის ფსიქოლოგიური ცნების დარღვევას¹.

ნებისყოფის შინაარსი, მაშასადამე, არის მხოლოდ ის წარმოდგენა, რომელიც მასთან დაკავშირებულია; ნებისყოფის შინაარსის დამოუკიდებლობა ფაქტიურ კაუზალურ პროცესებისაგან, Kelsenის აზრით, განსაკუთრებით ცხადია იმ შემთხვევებში, როდესაც მიჩნეული უნდა იქნეს, რომ ადამიანს რაიმე სურდა (*als gewollt betrachtet werden muss*), მიუხედავად იმისა, რომ სათანადო გარეგანი შედეგი მისი საკლთარი მოქმედებით გამოწვეული არ იყო; ასეთია, მაგალითად, მდგომარეობა უმოქმედობის დროს; მდგომარეობა, რომელიც არ იყო თავიდან აცილებული უმოქმედობის გამო, არ შეიძლება ჩაითვალოს, როგორც უმოქმედობის კაუზალური შედეგი. ამ შედეგის სურვილი სინამდვილეში არ არსებობს და არარაობა არ შეიძლება იქნეს რისაზე მიზეზი; ეს ნეგატიური მიზეზის ცნება (*Bewirken durch Unterlassen*), Kelsenის აზრით, გამოწვეულია უმთავრესად ექსპლიკატიური და ნორმატიული თელასზრისის ერთმანეთში არევიით; ამას აქტიციებს ის ფაქტი, რომ ნეგატიური მიზეზის ცნებას მომხრეები ჰყავს განსაკუთრებით იურისტებს შორის; მას იცავენ კრიმინალისტები, მაგალ.,

Feuerbach, Merkel, Baro, Buri, Bindingი და სხვ.; მაგრამ, ამბობს Kelsen, ჩათვლის დაწყება კაუზალურ პრინციპზე დიდი შეცდომაა, რომელსაც შედეგად ყალბი კონსტრუქციები აქვს.

ამგვარად, ნებისყოფის ცნება ფსიქოლოგიური მნიშვნელობით ცნობიერი შინაგანი აქტია, რომელიც დაკავშირებულია რომელიმე მიზნის წარმოდგენასთან; ამავე დროს იგი, თავის შინაარსის მხრივ, კაუზალურად გამოწვეულ გარეგან შედეგებისაგან დამოუკიდებელია.

ებლა საკიროა იმის გამორკვევა, ეთანხმება ზემოთ დახასიათებული ნებისყოფის ცნება ნებისყოფის იმ ცნებას, რომელიც შემუშავებულია იურიდიული მეცნიერების სხვადასხვა დარგში, თუ არა? შეთანხმებულია ერთმანეთთან, თუ არა ფსიქოლოგიური და იურიდიული ნებისყოფის ცნებები და, თუ არაა, რაში მდგომარეობს მათი განსხვავება? ამის გამოსარკვევად Kelsen მიმართავს საოქალაქო და სისხლის სამართალს.

ნებისყოფის ფსიქოლოგიური ცნებისაგან ნებისყოფა იურიდიული მნიშვნელობით განირჩევა იმით, რომ უკანასკნელის საგნად არასოდეს არაა მიჩნეული წარმოდგენა, არამედ ყოველთვის გარეგანი ფაქტები. ამის ახსნა უნდა ვეძიოთ იმაში, რომ იურისპრუდენციისათვის მნიშვნელობა აქვს გარეგანი ფაქტების დაკავშირებას სუბიექტთან; იურისტი აყენებს საკითხს: ჰსურდა რომელიმე გარეგანი ფაქტური შემადგენლობა (äusserer Tatbestand) სუბიექტს, თუ არა? თუკი ასეთი გარეგანი შემადგენლობა არაა, იურისტს არ შეუძლია გამოიყენოს თავისი ნებისყოფის ცნება, რადგან იურისტის მიზანია, დაამყაროს სპეციფიური კავშირი სუბიექტსა და გარეგან ფაქტებს შორის. იურისტს სუბიექტი ესმის, როგორც „პიროვნება“ (Person) და არა, როგორც „ადამიანი“. რამდენადაც ისმება საკითხი მხოლოდ იმ პროცესის შესახებ, რომელიც ხდება ადამიანის სულიერ ცხოვრებაში ფაქტებისაგან დამოუკიდებლად, ეს საკითხი შედის ფსიქოლოგიის სფეროში, რადგან ადამიანი ფსიქოლოგიის საგანია; იურისპრუდენციას კი მხოლოდ „პირებთან“ (mit Personen) აქვს საქმე¹.

მაგრამ ზემოთ უკვე იყო აღნიშნული, რომ ნებისყოფის გარეგანი ფაქტები, როგორც ფსიქიური აქტისა შინაარსს არ შეადგენენ; გარეგანი ფაქტები მხოლოდ გამოწვეულია ნებისყოფით და მასთან დაკავშირებული სხეულის მოძრაობით; ისინი ამ მოძრაობის შედეგია და ეკუთვნიან არა ნებისყოფას, არამედ გარეგან ქვეყანას; ობიექტური კაუზალური მოქმედება შინაგანი ნებისყოფის აქტის შეფასებისათვის უმნიშვნელოა. უკვე ამ მხრივ, ე. ი. ნებისყოფის შინაარსის მხრივ, არსებობს ძირითადი განსხვავება ფსიქოლოგიურ და იურიდიულ თვალსაზრისს შორის. უფრო ცხადი იქნება ეს განსხვავება, როდესაც გავიხივებთ ნებისყოფის ცნებას იმ სახით, რა სახითაც იგი გამოყენებულია სამართლის სხვადასხვა სპეციალ დარგებში.

საოქალაქო სამართალში ნებისყოფის ცნებას სპეციფიური მნიშვნელობით ჩვენ ვხვდებით იურიდიული გარიგების მოძღვრებაში (in der Lehre vom Rechtsgeschäft). საერთოდ მიღებული შეხედულებით იურიდიული გარიგება ნებისყოფის

¹) Ib. 121, 122.

განცხადება (Willenserklärung). Windscheidის სიტყვით, იურიდიულ გარიგებაში ცხადდება იმის სურველი, რომ უნდა მოხდეს რომელიმე იურიდიული შედეგი და სამართლის წყობილება ხელს არ უშლის ამ შედეგის დადგომას სწორედ იმიტომ, რომ იგი გარიგების სუბიექტს ჰსურდა. ნებისყოფის მნიშვნელობა უფრო მეკეთრად გამოთქმულია ნეგატიურ ფორმულაში: იურიდიულ გარიგებას არა აქვს ძალა, ე. ი. განცხადება არ იწვევს გათვალისწინებულ შედეგს, უკეთეს ის, რაც ამ განცხადებაში მიჩნეულია, როგორც სურვილის საგანი, სინამდვილეში განცხადებელს არ ჰსურდა. Windscheid მის მიერ წამოყენებული ნებისყოფის ცნებას ფსიქოლოგიურ ცნებისაგან არსებითად არ ანსხვავებს; მაგრამ, მიუხედავად ამისა, იგი მაინც ამბობს, რომ ნებისყოფა, როგორც შინაგანი სულიერი ფაქტი, სამართლისათვის უმნიშვნელოა; იგი უმნიშვნელოა სამართლისათვის არა მარტო იმიტომ, რომ სამართალი არ იცნობს მას, აოამედ იმიტომაც, რომ მისი ბუნება ვერ აკმაყოფილებს სამართალს. მაგრამ ფსიქოლოგიურად ნებისყოფა წარმოსადგენია მხოლოდ, როგორც სულიერი ფაქტი; ერთად-ერთი დასკვნა, რომელიც შეიძლება გამოვიყენოთ Windscheidის სიტყვებიდან, არის ის, რომ იურისტებს „ნებისყოფა“ თავისი მეთოდოლოგიური აგებულებით სულ სხვაა, ვიდრე ის შინაგანი აქტი, რომელიც ფსიქოლოგიურად ნებისყოფას წარმოადგენს. Windscheid ეს დასკვნა არ გამოჰყავს; იგი იეიწყებს ფსიქოლოგიური და იურიდიული მეთოდების განსხვავებას და მიდის ისეთ შედეგამდე, რომელიც მცდარია როგორც ფსიქოლოგიური, ისე იურიდიული თვალსაზრისით; Windscheid ამტკიცებს, რომ ნებისყოფის მოძრაობა მხოლოდ შინაგანი პროცესის სახით ჯერ კიდევ გათავებული არაა; ასეთ მოძრაობას სამართალი არ უკავშირებს თავის შედეგებს; სამართალი უკავშირებს შედეგებს მხოლოდ იმ ნებისყოფას, რომელიც პროცესებიდან გარეგან ქვეყანაშია გამოსული. მაგრამ, შენიშნავს Kelsenი, ნებისყოფას, როგორც წმინდა შინაგან მოვლენას, არა აქვს მატერიალური გამოხატულება; შინაარსის მხრივ ნებისყოფა სულ სხვაა, ვიდრე ის, რაც გამოწვეულია იმის საშუალებით. თუკი სამართალი არ უკავშირებს შედეგებს შინაგან ნებისყოფის მოძრაობას, ვინაიდან ეს უკანასკნელი სამართლისათვის მიუწვდომელია, მაშინ ცხადია, რომ სამართალი საერთოდ არავითარ კავშირს ნებისყოფასთან ფსიქოლოგიური მნიშვნელობით არ ამაყარებს. სხვა ადგილას Windscheid ლაპარაკობს: „როდესაც ვინმე ამბობს: „მე მსურს“, უნდა მივიღოთ, რომ მას ნამდვილად ჰსურს, სანამ ობიექტური ფაქტების მიხედვით არ იჩნება დამტკიცებელი, რომ მას ეს არ ჰსურს“. ეს სიტყვები ნათელჰყოფენ იმ ფაქტს, რომ ცივილისტურ დოგმას ნებისყოფა ესმის სულ სხვანაირად, ვიდრე ეს მიღებულია ფსიქოლოგიაში, რადგან, როგორ შეიძლება რეალური ფაქტის არსებობის მტკიცება პრეზუმპციის შემწეობით, რომელიც იურიდიული მეთოდის სპეციფიურ საშუალებას წარმოადგენს? ნამდვილად არის ნებისყოფის აქტი, თუ არა, ამის გამორკვევა შეიძლება მხოლოდ ფსიქოლოგიური მეთოდის საშუალებით—თვითდაკვირვების გზით. ია აზრი, რომ ფსიქიური ძოვლენების არსებობის მტკიცება შესაძლოა პრეზუმპციის ან ფიქციის შემწეობით, დაუსშევებელია. სწორედ ეს პრეზუმპციური ან ფიქტიური ხასიათი, რომელიც აქვს იურიდიულ „ნებისყოფას“, მიგვიბრუნებს იმზე, რომ ამ ნებისყოფის „სინამდვილე“ უნდა ვეძიოთ ფსიქოლოგის გარეთ¹.

¹) Ibid. 125.

მაგრამ Kelsenი არ კმაყოფილდება ამ საერთო კრიტიკით; იგი ვახიხლავს აგრეთვე სამოქალაქო სამართლის უფრო სპეციალ საკითხებს და ამ საკითხების გამოკვლევით ცდილობს დაამტკიცოს იურიდიული „ნებისყოფის“ თავისებურება. იგი, მაგალითად, იკვლევს შემდეგ საკითხს: იურიდიული გარიგების დროს, მხარეების ნებისყოფა ნამდვილადაა მიმართული იმ შედეგებზე, რომლებსაც სამართალი უკავშირებს მხარეების განცხადებას, თუ არა? მიღებული დოგმა ამ საკითხზე იძლევა დადებით პასუხს. Kelsenის შეხედულებით კი ეს საეჭვოა, რადგან მხარეები ხშირად სრულიად არ იცნობენ სამართლის დადგენილებებს, რომლებიც ზოგჯერ ძლიერ რთულია. სამართლის უცოდინარ მხარეებს მიზნად აქვთ, ფაქტიური და არა იურიდიული შედეგები, მაგალითად, ყიდვა-გაყიდვის დროს მათ ჰსურთ რაიმე სიკეთის მიღება და არა უფლების წარმოშობა, შეცვლა ან მოსპობა. მხოლოდ სამართლის მცოდნე მხარეებს შეუძლიათ იქონიონ ფაქტიური შედეგის წარმოდგენასთან ერთად იურიდიული შედეგების წარმოდგენაც.

როდესაც ვინმე ახდენს სიტყვიერ ან წერილობით განცხადებას, რომლითაც განსაზღვრულ პირობებში კისრულობს განსაზღვრული ყოფაქცევის მოვალეობას, ფსიქოლოგიურად ამ შემთხვევაში უნდა განვაცხადოთ ორი სხვადასხვა ნებისყოფა: 1. ნებისყოფა, რომლის საგანია სიტყვის თქმა, დაწერა ან სხვა რაიმე მოქმედება; 2. ნებისყოფა, რომლის მიზანია აღნიშნული ნებმედების ან უმოქმედობის მომავალში შესრულება. იურიდიული ნებისყოფის დოგმას უნდა აინტერესებდეს ეს მეორე ნებისყოფა, თუკი მის მიერ მიღებული ნებისყოფის ცნება ნამდვილ ფსიქიურ ფაქტს გამოხატავს. მაგრამ ეს ასე არაა, რადგან კიდევ რომ არ მივიღოთ მხედველობაში ის გარემოება, რომ შინაგანი ნებისყოფის პროცესი ობიექტურად არ ემორჩილება არავითარ კონტროლს, არც ერთი იურისტი ნებისყოფის ნამდვილ არსებობას იურიდიული გარიგების სავალდებულობის პირობად არ ჩათვლის. რომ დავტოვოთ უყურადღებოთ ანორმალური შემთხვევები, როგორცაა, მაგალითად, იძულება, სულით ავადმყოფობა და სხვა და დაუშვათ, რომ განცხადება (Erklärung) მოხდა თავისუფლად და სრულიად ცნობიერად, მაინც შესაძლოა, რომ სავალდებულო ყოფაქცევის წარმოდგენა არ შეადგენს მასზე მიმართულ ნებისყოფის შინაარსს. შესაძლოა კიდევ, რომ მხარეს სინამდვილეში ჰსურს იმის წინააღმდეგი, რასაც იგი აცხადებს; მაგალითად ერთმა მხარემ შეპირდა მეორეს ფულის გადახდა, სინამდვილეში კი მას მიღებული აქვს გადაწყვეტილება, არ გადაიხადოს ეს ფული. იურისტებს შორის გავრცელებულია აზრი, რომ ასეთი *reservatio mentalis* დადებულ იურიდიულ გარიგებას ძალას არ აკარგვინებს. ეს აზრი ნათლად ამტკიცებს, რომ ნებისყოფის დოგმა ფსიქოლოგიურ ნებისყოფაზე დამყარებული არაა, რომ სწრაფის და მასთან დაკავშირებულ სავალდებულო ყოფაქცევის წარმოდგენის ნამდვილი არსებობა იურიდიული გარიგების სავალდებულობის საფუძველს არ შეადგენს. პრინციპი, რომლის ძალით *reservatio mentalis* იურიდიული გარიგების დროს არ ექცევა უყურადღებო, ნებისყოფის დოგმის დარღვევად ჩაითვლებოდა იმ შემთხვევაში, თუკი ამ დოგმის მიერ წამოყენებულ ნებისყოფის ცნებას გავიგებდით ფსიქოლოგიური მნიშვნელობით.

მოყვანილ შემთხვევას ენათესავენ ის შემთხვევა, როდესაც ერთ მხარეს შეგნებული აქვს, რომ მას არ შეუძლია შეასრულოს რომელიმე მოქმედება, არ ჰსურს ეს მოქმედება და, მიუხედავად ამისა, იგი მაინც პირდება მის შესრულებას; ზოგჯერ ადამიანიმე გარკვეულად არ იცის, შეუძლია მას ეს მოქმედება, თუ არა და ამიტომ მისი სურვილი ევერტუალური ხასიათისაა, განცხადება კი აბსოლუტურია. ზოგჯერ განცხადება ხდება რაიმე სხვა მიზნის მისაღწევად, განცხადების შინაარსის შესახებ კი ჯერ-ჯერობით არავითარი სურვილი არ არსებობს, ე. ი. განცხადების შინაარსი ადამიანისათვის სულერთია. ყველა მოყვანილ შემთხვევაში ნებისყოფის მიღება ფსიქოლოგიური მნიშვნელობით დაუშვებელია. მიუხედავად ამისა იურისტები აქაც ნებისყოფას სცნობენ¹.

მაგრამ სამოქალაქო სამართალი იცნობს სხვა შემთხვევებსაც, სადაც შეცდომის ან იძულების გამო იურიდიულ გარიგებას ეკარგება ძალა; ეს შემთხვევები პირველი შეხედვით თითქოს ადასტურებენ იმ აზრს, რომ აქ ნებისყოფა გაგებულია ფსიქოლოგიური მნიშვნელობით. Kelsenის აზრით, აქაც მტკიცდება მის მიერ წამოყენებული დებულება, რომ იურიდიული „ნებისყოფა“ არაა იმავე შინაარსის, რაც ფსიქოლოგიური.

გაბატონებული თეორიის მიხედვით, ამბობს Kelsen, შეცდომას აქვს ადგილი მაშინ, როდესაც განმცხადებელს არა აქვს იმის შეგნება, რომ მომხდარ განცხადებაში, როგორც სურვილის საგანი აღნიშნულია ის, რაც მას არ ჰსურს. („wenn der Erklärende kein Bewusstsein davon hat, dass in der abgegebenen Erklärung etwas als gewollt bezeichnet ist, was er nicht will“) სამოქალაქო სამართლის თეორიებში, რომლებიც იკლავენ შეცდომის ბუნებას, Kelsen ყველაზე უფრო საყურადღებოდ მიაჩნია ის ფაქტი, რომ შეცდომის ყველა შემთხვევებს არ მიეწერება თანასწორი მნიშვნელობა; გაბატონებული შეხედულება ჰპოულობს შეცდომის სხვადასხვა სახეებს შორის განსხვავებას, რომელიც დამყარებულია არა ფსიქოლოგიურ, არამედ ეთიკო-პოლიტიკურ მოსაზრებაზე. იურიდიული გარიგება მიჩნეულია ბათილად იმისდამიხედვით, იყო შეცდომა პატივისადები (entschuldbarer), თუ არა. მაგრამ ცხადია, რომ ფსიქოლოგიური თვალსაზრისით, შეცდომას, როგორც არ უნდა იყოს იგი—პატივისადები, თუ არა—აქვს ერთიანი იგივე ბუნება: ორივე შემთხვევაში ნამდვილი სურვილი არ არსებობს; მიუხედავად ამისა, ერთ შემთხვევაში შეცდომას აქვს იურიდიული შედეგები, ე. ი. მიღებულია ნებისყოფის არსებობა, მეორე შემთხვევაში კი არა. მაშინაც კი, როდესაც შეცდომას აქვს პატივისადები ხასიათი, იურისტისათვის, შეუძლებელია ნამდვილი ნებისყოფის არსებობის დამტკიცება; ის, რასაც იურისტი დებულობს მხედველობაში, როგორც „შეცდომას“, წარმოადგენს გარიგან მომენტს, რომელიც უნდა შეიცნოს მოსამართლემ და რომელსაც შეუძლია დაამყაროს როგორც ნებისყოფის არსებობის, ისე მისი უარყოფის პრეზუმპცია.

ამავე შედეგებს იძლევა იმ მნიშვნელობის გამოკვეცვა, რომელიც იურიდიული გარიგებისათვის აქვს იძულებას; თუ ვინმემ ფსიქიური იძულების ზეგავლენით მოაწერა ხელი ვალის ბარათზე, მას აქვს ხელის მოწერის სურვილი,

¹) Ibid. 128.

მაგრამ ვალის ბარათში აღნიშნული თანხის გადახდის სურვილი მას შეიძლება არ ჰქონდეს; სინამდვილეში შესაძლოა, რომ მას ეს სურვილი აქვს; მაგრამ იურიდიული თვალსაზრისით ეს სულერთია, რადგან თანამედროვე შეხედულებით იძულების ზეგავლენით დადებული გარიგება არ იწვევს იურიდიულ შედეგებს იმ შემთხვევაშიც, როდესაც ამ გზით დაკისრებული მოქმედების შესრულების სურვილი ნამდვილად არსებობდა. წინააღმდეგ თანამედროვე შეხედულებისა, რომის სამართალი იცნობდა პრინციპს: *coactus, tamen voluit* და ამ პრინციპის მიხედვით იძულების შემთხვევაშიც ღებულობდა ვალდებულების არსებობას; მაგრამ ეს სრულებით არ ნიშნავს, რომ რომაელებს ჰქონდათ მცდარი და თანამედროვე შემეცნებისაგან განსხვავებული წარმოდგენა იმ ფსიქოლოგიური პროცესის შესახებ, რომელსაც ადგილი აქვს იძულების დროს; როგორც რომაული, ისე თანამედროვე პრინციპები არაფერს არ ამბობენ იძულების ფსიქიური ბუნების შესახებ; განსხვავება მათ შორის ნებისყოფის საკითხში იძულების დროს მხოლოდ იურიდიული კონსტრუქციის განსხვავებაზეა დამყარებული¹.

ამგვარად, სამოქალაქო სამართალში ხშირია შემთხვევა, როდესაც იურიდიულ გარიგებას აქვს სავალდებულო ძალა და ამავე დროს სათანადო ნებისყოფა ფსიქოლოგიური მნიშვნელობით არ არსებობს; აქედან Kelsen გამოჰყავს დასკვნა, რომ ნებისყოფის დოგმას სამოქალაქო სამართლის დარგში არა აქვს ფსიქოლოგიური მნიშვნელობა, რომ ნებისყოფა, რომელზედაც ლაპარაკობს ეს დოგმა, არ არის ის ნებისყოფა, რომელსაც იკვლევს ფსიქოლოგია; იგი არ არის ფსიქოლოგიური ფაქტი, სულიერი ცხოვრების ნამდვილი პროცესი, არამედ სპეციალური იურიდიული აზროვნების ნაყოფი, ე. ი. იურიდიული კონსტრუქცია².

უფრო მკაფიოდ, ვიდრე სამოქალაქო სამართალში, იურიდიული „ნებისყოფის“ თავისებური მნიშვნელობა სისხლის სამართლის დარგში გამოიხატება. ამ დარგში მიღებულია დოგმა, რომლის მიხედვით დამნაშავეს ჰსურდა ის გარეგანი ფაქტები, რომლებსაც სამართალი უკავშირებს სასჯელს; უდანაშაულოდ სასჯელი არავის დაედება. ამიტომ ყოველი დანაშაულობა არის ნებისყოფის დანაშაულობა (*Willensschuld*). ეს აზრი მიღებულია, როგორც საერთო პრინციპი, რომელსაც მხოლოდ ზოგიერთ შემთხვევაში აქვს გამონაკლისი. Kelsen იკვლევს, წარმოადგენს სინამდვილეში ნებისყოფა დანაშაულობის საფუძველს, თუ არა. მას მოჰყავს დანაშაულობის ფორმების ის განჯგუფება, რომელსაც იძლევა *Löfler*. *Löfler* იცნობს დანაშაულობის სამი ფორმის არსებობას: განზრახვას (*Absicht*), გათვალისწინებასა (*Wissentlichkeit*) და გაუფრთხილებლობას (*Fahrlässigkeit*). მხოლოდ პირველ ფორმას ახასიათებს ნებისყოფა, ე. ი. შედეგის სურვილი; მეორეს კი ეს ნებისყოფითი მომენტი არა აქვს; მას ახასიათებს მხოლოდ შედეგის ცოდნა. რაც შეეხება მესამე ფორმას მასში არ შედის არც ნებისყოფა და არც შედეგის ცოდნა, მაგრამ მას ახასიათებს ამ შედეგის გათვალისწინების შესაძლებლობა და ვალდებულება; *Löfler*-ის სისტემის მიხედვით, მაშასადამე, ნებისყოფის სფერო განსაზღვრულია მხოლოდ პირველი ფორმით—განზრახ-

¹) Ib. 131.

²) Ib. 132.

ხვით. დანაშაულობის პირველი ორი ფორმა (Absicht, Wissentlichkeit), რასაკვირველია, გულისხმობენ ფსიქიურ ფაქტებს, ე. ი. ნებისყოფასა და წარმოდგენას; მაგრამ მესამე ფორმა— გაუფრთხილებლობა (Fahrlässigkeit)— განსხვავდება იმით, რომ მასში ვერ ვნახულობთ ნებისყოფის ან წარმოდგენის მომენტს; ფსიქოლოგიურად გაუფრთხილებლობის დახასიათება შეუძლებელია. მიუხედავად ამისა, იგი მაინც დანაშაულობის ფორმაა; როგორია მისი ბუნება? Kelsenის აზრით, გაუფრთხილებლობას აქვს იურიდიულ-ეთიკური და არა ფსიქოლოგიური ბუნება. ასეთი დასკვნა გამომდინარეობს გაუფრთხილებლობის ფორმულიდან, რომელიც ამბობს, რომ შედეგის გათვალისწინება და თავიდან აცილება შესაძლო და საეკლდებულო იყო. მთავარი მნიშვნელობა აქვს ამ სიტყვებს: „სავალდებულო იყო.“ ამ სიტყვებშია მოთავსებული დანაშაულობის მომენტი. დანაშაულობის ცნების ნორმატიული ხასიათი აქ გარკვეულადაა გამოსახული; შედეგის გათვალისწინებისა და თავიდან აცილების მომენტი მნიშვნელოვანი არაა; იგი მხოლოდ ინდეტერმინისტული შეხედულების ნაყოფია; ის ფაქტი, რომ შედეგი არ იყო გათვალისწინებული და თავიდან აცილებული, საკმაოდ ამტკიცებს, რომ გათვალისწინება ფაქტიურად შეუძლებელი იყო. Kelsenისათვის სრულიად უდავოა, რომ გაუფრთხილებლობის დროს ფსიქიურ აქტსა და სოციალურად მავნე შედეგს შორის იურიდიულად რელევანტური დამოკიდებულება არ არსებობს. რა თქმა უნდა, ამბობს იგი, გაუფრთხილებლობის დროსაც აქვს ადგილი ფსიქიურ აქტებს— ნებისყოფას, წარმოდგენას, გრძნობას, მაგრამ ყველა ამ აქტებს არავითარი კავშირი არა აქვთ დასასჯელ შედეგთან.

რადგან დანაშაულობის ერთერთ ფორმას— გაუფრთხილებლობას— აქვს წმინდა ნორმატიული ხასიათი, დანაშაულობის ცნების ფსიქოლოგიური გაგება უარყოფილი უნდა იქნეს. მაგრამ დანაშაულობის ცნება მეთოდოლოგიურად ერთიანია. ამიტომ ის, რაც მართალია გაუფრთხილებლობის შესახებ, მართალი უნდა იქნეს აგრეთვე დანაშაულობის სხვა ფორმების— განზრახვისა და გათვალისწინების შესახებაც. თუ ჩვენ მივიღებთ, ამბობს Kelsenი, რომ მსჯელობა, რომელშიაც გამოთქმულია დანაშაულობა, არასოდეს არ გამოიყვანება კაუზალური მეთოდის საშუალებით, რომელიც ყოველთვის მიმართულია მხოლოდ ფაქტების ახსნაზე; თუ დავეთანხმებით იმ აზრს, რომ ზოოლოგი ან ფსიქოლოგი თავისი სპეციალური შემეცნების მეთოდებით ვერასოდეს ვერ შეადგენს დანაშაულობის ცნებას; თუკი დამტკიცებულად ჩავთვლით, რომ დანაშაულობაზე ლაპარაკი შესაძლოა მხოლოდ ნორმებთან დაკავშირებით, რომ დანაშაულობის ბუნებას შეადგენს ნორმის დარღვევა ისე, როგორც დამსახურების ბუნებას— ნორმის შესრულება, მაშინ პარადოქსად არ მოგვეჩვენება ის აზრი, რომ დანაშაულობის ცნების ნორმატიულ ბუნებასთან მეთოდოლოგიურად შეურიგებელია შეხედულება, რომელიც მის შინაარსს ეძებს ფსიქოლოგიური, ე. ი. ექსპლიკატიური მეთოდის საშუალებით. მსჯელობა, რომელიც პიროვნებას მიაწერს დანაშაულობას რომელიმე გარეგან მდგომარეობაში, არაფერს არ გამოთქვამს ადამიანის ფსიქიური განწყობილების შესახებ. იგი გამოთქვამს მხოლოდ იმას, რომ ნორმა უკრძალავს პიროვნებას ამ გარეგან მდგომარეობას, რომ მათ შორის არსებობს ნორმის სუბიექტისა და ნორმის ობიექტის დამოკიდებულება.

მთოდოლოგიურად უღირესი მნიშვნელობა აქვს იმის ნათლად წარმოდგენას, რომ იმიტომ კი არაა ვინმე დამნაშავე, რომ მას ჰსურდა ანდა მან გაითვალისწინა რამე, არამედ იმიტომ, რომ იგი ვა ღ დ ე ბ უ ლ ი იყო არ ჩაედინა ეს ქმედობა, ანდა შეეჩერებინა მოსალოდნელი შედეგი. თუმცა ეს შეხედულება არსებითად ეწინააღმდეგება სისხლის სამართალში გაბატონებულ თეორიას, მაგრამ Kelsenის მიხედვით უდავოდ მიაჩნია, რომ დანაშაულობის მომენტი არასოდეს არ მდებარეობს ნებისყოფაში, წარმოდგენაში ანდა სხვა რაიმე ფსიქიურ აქტში. ამის მიხედვით სრულიად გასაგებია ის დებულება, რომელსაც ეხვედებით ზის შრომაში: დანაშაულობა არსებობს იმიტომ და იმდენად, რამდენადაც არსებობს სასჯელი („weil und soferne eine Strafe, darum und insoferne eine Schuld“)¹. ეს დებულება საესებით ეწინააღმდეგება იმ პრინციპს, რომელიც საერთოდ მიღებულია თანამედროვე სისხლის სამართალში და რომლის მიხედვით სასჯელი არსებობს დანაშაულობის გამო. Kelsenმა გადააბრუნა ეს დებულება; მისთვის მთავარი მნიშვნელობა აქვს იურიდიულ ნორმას, ფსიქიური პროცესი კი, რომელზედაც სისხლის სამართლის დოგმა ჩვეულებრივად ამყარებს დანაშაულობას, მისი აზრით, სამართლის მეცნიერების საგანს არ შეადგენს.

როდესაც იურიდიული თეორია ცდილობს დაუკავშიროს დანაშაულობა ადამიანის შინაგან განწყობილებას, ე. ი. როდესაც იგი წარმოიდგენს დანაშაულობას, როგორც ფსიქიურ მოვლენას, იგი იეიწყებს იმ ფაქტს, რომ სუბიექტი, რომელსაც იგი გულისხმობს, ადამიანი კი არაა, არამედ ეთიკო-იურიდიული მთლიანობაა, ე. ი. პიროვნება (Person); სისხლის სამართლის პასუხისმგებლობის, ე. ი. დანაშაულობის სუბიექტი არის ნორმატიული კონსტრუქცია; იგი წარმოადგენს უფლებსა და მოვალეობის სუბიექტს, რომელიც, როგორც ასეთი, არ შეიძლება იქნეს ფსიქიური პროცესების მატარებელი ადამიანი; მხოლოდ ადამიანს შეუძლია ფსიქიურად „სურვილი“ ან „წარმოდგენა“; აქედან ცხადია, რომ თუ დანაშაულობის სუბიექტი პიროვნებაა და არა ადამიანი, დანაშაულობის შინაარსს სურვილი ან წარმოდგენა არ შეადგენს. მსჯელობა, რომ ვინმე დამნაშავეა რაიმე გარეგან ქმედებაში, ნიშნავს იმას, რომ მას ჩათვლება ეს გარეგანი შედეგი; ეთიკო-იურიდიულ დისციპლინებს ახასიათებს ტენდენცია, რომლის ძალით ჩათვლა ყოველთვის დაყვანილი უნდა იქნეს „ნებისყოფაზე“; სისხლის სამართლის დარგში ამ ტენდენციამ გამოიწვია შეხედულება, რომელიც ყოველივე დანაშაულს „ნებისყოფის“ დანაშაულობად აცხადებს. იმავე მოვლენას აქვს ადგილი სამოქალაქო სამართალშიც: აქაც იურიდიული გარიგება მიჩნეულია, როგორც ნებისყოფის საგანი და ამიტომაც გარიგება ჩათვლება მხარეებს; ორივე დარგში, მაშასადამე, ჩათვლა (Zurechnung) ნებისყოფაზეა დამყარებული².

ნებისყოფის ცნებას იურისპრუდენცია ჰქმნის იმ მოსაზრებით, რომ მან უნდა დაუკავშიროს გარეგანი ფაქტები სუბიექტებს; ეს სუბიექტებისა და გარეგანი ფაქტების დაკავშირება, რომელიც ხდება სამართლის ნორმების საფუძველზე, არის ჩათვლა; ნებისყოფა ეთიკო-იურიდიული მნიშვნელობით და ჩათვლა

¹) Ibid. 142.

²) Ibid. 143.

კორრელაციური ცნებებია; ჩათვლა ჰქმნის ელემენტებს შორის კავშირს, რომელიც მიზეზობრივ კავშირისაგან სრულიად დამოუკიდებელია, რაც ნიშნავს იმას, რომ სუბიექტს პასუხისმგებლობა დაედება მიუხედავად იმისა, გამოიწვია მან შედეგი თავისი მოქმედებით, თუ არა. ჩათვლა ხდება გარედან; ამიტომ თავდაპირველად იგი ეხება ადამიანის გარეგან ყოფაქცევას: მოქმედებას ან უმოქმედობას; მაგრამ ჩათვლის პროცესი ამით არ თავდება; პასუხისმგებლობა ეხება არა ცალკე მოქმედებას ან უმოქმედობას, არამედ მთელ პიროვნებას. მოქმედება, რომელიც იწვევს გარეგან შედეგს ანდა უმოქმედობას, წარმოადგენენ ჩათვლისათვის მხოლოდ გასასვლელ პუნქტს (Sind für die Zurechnung nur Durchgangspunkte). ჩათვლის თავისებურება იმაში მდგომარეობს, რომ მოქმედება ან უმოქმედობა ითვლება იმავედ, რაც პიროვნება; Kelsen ბუნებრივად მიაჩნია ის, რომ დისციპლინები, რომლებიც აწარმოებენ ამ ჩათვლას, გრძნობენ საკიროებას, რომ ჩათვლის სუბიექტი, პიროვნება, ე. ი. ეთიკურ-იურიდიული მთლიანობა, დახასიათებული იქნეს სხვაანაირად, ვიდრე ზოოლოგიურ-ფსიქოლოგიური მთლიანობა, რომელსაც წარმოადგენს „ადამიანი“. ჩათვლა, ფიგურალურად რომ ვთქვათ, ეძებს ადამიანის სულიერ ცხოვრებაში თავის საბოლოო პუნქტს (Endpunkt); სწორედ ეს ჩათვლის საბოლოო პუნქტი, რომელიც წარმოადგენილია, როგორც ადამიანის შინაგან სფეროში არსებული, არის ის, რასაც ეთიკა და იურისპრუდენცია უწოდებენ „ნებისყოფას“¹. ცხადია, რომ ამ მნიშვნელობით „ნებისყოფა“ არის მხოლოდ ნორმატიული კონსტრუქცია და არა ფსიქიკური ფაქტი.

„ნებისყოფის“ ლოკალიზაცია ადამიანის სულიერ სფეროში აუცილებელი არაა: „პიროვნება“ ყოველთვის არ ეთანაბრება ადამიანს. თვით ნორმისაგან არის დამოკიდებული, მიეწერება პიროვნების ან ნებისყოფის თვისება ცალკე ადამიანს, თუ არა; შესაძლოა, რომ ნებისყოფის თვისება მიკუთვნილი ჰქონდეს სხვა რამეს, ვიდრე ადამიანს. ამის დასამტკიცებლად საკმარისია იმ ფაქტების მოგონება, სადაც ადამიანი არაა მიჩნეული, როგორც უფლება-მოვალეობის სუბიექტი; ასეთია მაგალითად, მონების მდგომარეობა ძველ სამართალში. მეორეს მხრივ, უფლება-მოვალეობის სუბიექტად მიჩნეულია არა ადამიანი, მაგალითად, ღეთაება; ამ მნიშვნელობით ლაპარაკობენ ღეთაების პიროვნებაზე, ღეთაების „ნებისყოფაზე“, რომელიც, უეჭველია, ნორმატიული მსოფლმხედველობის მიერ შექმნილ კონსტრუქციას წარმოადგენს. ღეთაებრივი „ნებისყოფა“ არის ჩათვლის საბოლოო პუნქტი (Zurechnungsendpunkt) მთელი არსისათვის. ჩვეულებრივად, რასაკვირველია, როგორც სამართალში, ისე ეთიკაში, პიროვნებას შეადგენს ადამიანი და ამგვარად ჩათვლის პუნქტი, რომელსაც ეწოდება „ნებისყოფა“, მთავსებულია ადამიანის შინაგან სფეროში.

მოყვანილ აზრს Kelsenის მოძღვრებაში უკავია მნიშვნელოვანი ადგილი. აქ Kelsenი ნათლად ახასიათებს თავის ძირითად დებულებას: ნებისყოფის ცნება ეთიკაში და იურისპრუდენციაში სულ სხვაა, ვიდრე ფსიქოლოგიაში. ფსიქოლოგია ამ ტერმინით გულისხმობს ადამიანის სულიერი ცხოვრების ერთ-ერთ განსაზღვრულ სახეს, აზროვნებისა და გრძნობის გვერდით. ეთიკა და იურისპრუდენცია

¹) Ib. 145.

კი გულისხმობენ მთლიანობას (Gesamt.-Einheit). ნებისყოფის უნარიანობა და ჩათვლის უნარიანობა (Zurechnungsfähigkeit) ერთიდაიგივეა. ფსიქოლოგიის ნებისყოფა არის ფაქტი, რომელიც ირკვევა ემპირიულად, თვითდაკვირვების გზით; ამიტომ იგი ეკუთვნის არსს; ხოლო ეთიკისა და იურისპრუდენციის ნებისყოფა არის ნორმის, ვალდებულებების საფუძველზე წარმოშობილი კონსტრუქცია, რომელსაც დაამიანის რეალურ სულიერ ცხოვრებაში არავითარი მოვლენა ან ერთანაბრება¹. ამ აზრს Kelsenი ხშირად და ხაზგასმით იმეორებს, მაგრამ ოვითონ Kelsenი აღნიშნავს, რომ შეხედულებას, რომელიც ასხვავებს ნებისყოფის ფსიქოლოგიურ და იურიდიულ მნიშვნელობას, სხვა მეცნიერნიც იზიარებენ. მას მოჰყავს Sigwartის მაგალითი, რომელიც გარკვეულად ჰყოფს ერთმანეთისაგან ფსიქოლოგიურ და იურიდიულ თვალსაზრისს.

დახასიათებული დებულებების თვალსაზრისით Kelsenი განიხილავს ნებისყოფის თავისუფლების პრობლემას. ეთიკურ-იურიდიული ნებისყოფის ცნების, როგორც ჩათვლის მიზნით შექმნილი კონსტრუქციის ბუნება, ამბობს იგი, განსაკუთრებული სიცხადით ირკვევა მაშინ, როდესაც ჩვენ განვიხილავთ ნებისყოფის თავისუფლების პრობლემას და გავითვალისწინებთ იმ წინააღმდეგობას, რომელიც არსებობს დეტერმინიზმსა და ინდეტერმინიზმს შორის. ეს წინააღმდეგობა შეურიგებელი იქნებოდა, ორივე შეხედულების საგანი ერთი და იგივე რომ ყოფილიყო. თუ გავიგეთ ნებისყოფა, როგორც ფსიქიური მოვლენა, მაშინ, რასაკვირველია ფსიქოლოგიის სფეროში ვიმყოფებით; ფსიქოლოგია კი შეადგენს აქსიოლოგიურ ბუნებისმეტყველების (erklärenden Naturwissenschaft) ნაწილს, რომლის მეორედი ექსპლიკატიურია; ამიტომ ფსიქოლოგიის თვალსაზრისით დასაშვებია მხოლოდ დეტერმინიზმი. ფსიქოლოგიის არ შეუძლია მიიღოს ნებისყოფის თავისუფლება, რადგან ამ შემთხვევაში იგი უარჰყოფს თავის საკუთარ საფუძველს—კაუზალობის პრინციპს; კაუზალობის პრინციპი ვერ დაუშვებს თავისუფალ, უმიზეზო მოძრაობის არსებობას. მხოლოდ სიტყვებით თამაშია, როდესაც ლებულობენ ნებისყოფის თავისუფლებას და ამავე დროს აღიარებენ ნებისყოფის მიზეზობრივ დამოკიდებულებას, იმის შეუგნებლად, რომ საგანი ამ ორ შემთხვევაში სულ სხვადასხვაა. მიუხედავად იმისა, რომ ფსიქოლოგიის ნებისყოფა ისე, როგორც ყველა დანარჩენი ფსიქიური აქტები, მიზეზობრივად განსაზღვრულია, ეთიკა და იურისპრუდენცია მაინც ნებისყოფის თავისუფლების ცნებას ეყრდნობიან. ყოველივე ედა ეთიკისა და იურისპრუდენციის აგებისა დეტერმინისტულ საფუძველზე ვერ აღწევს თავის მიზანს; ეთიკა და სამართლის მეცნიერება შესაძლოა მხოლოდ ნებისყოფის თავისუფლების დაშვების შემთხვევაში; ფსიქოლოგიის შედეგები, ერთის მხრივ, და მეორეს მხრივ ეთიკისა და იურისპრუდენციის დებულებანი ერთმანეთს ლოლიკურად უარჰყოფენ და მათი შერიგება შეუძლებელია იქამდის, სანამ ფიქრობენ, რომ ის ნებისყოფა, რომელსაც ეთიკა და იურისპრუდენცია უყურებენ, როგორც თავისუფალს, არის ფსიქიური მოვლენა, რომელიც ფსიქოლოგიის თვალსაზრისით კაუზალურად არის განსაზღვრული.

¹) Ibid. 146.

მაგრამ ეს წინააღმდეგობა იხსნება, თუ მივიღებთ, რომ ნებისყოფა ფსიქოლოგიური მნიშვნელობით არსებითად სხვაა, ვიდრე ის ნებისყოფის ცნება, რომელსაც ნორმატიული მეთოდის საშუალებებით იძლევიან ეთიკა და იურისპრუდენცია. ნებისყოფა ფსიქოლოგიური მნიშვნელობით ეკუთვნის არსის ქვეყანას და ამიტომ მისი შესწავლა წარმოებს ექსპლიკატიური მეთოდების საშუალებით. ნებისყოფა კი იმ მნიშვნელობით, რომელიც მას ენიჭება ეთიკისა და სამართლის მეცნიერებაში, ეკუთვნის ვალდებულების, ე. ი. ნორმის სფეროს და მისი ბუნების გამოკვლევა შეადგენს ნორმატიული მეთოდის მიზანს. პირველი მნიშვნელობით ნებისყოფა ემორჩილება კაუზალურ პრინციპს, ხოლო მეორე მნიშვნელობით იგი თავისუფალია. ამგვარად ისპობა მათი ლოგიკური წინააღმდეგობა. Kelsenის თვალსაზრისით ეს ადვილი გასაგებია, რადგან ეთიკური და იურიდიული ნებისყოფა მხოლოდ განყენებული კონსტრუქციისა და არა ნაწილობრივი ფსიქიკური მოვლენაა; ამ კონსტრუქციის მიზანია, როგორც უკვე იყო ნათქვამი, ჩათვლის დასაბუთება; როდესაც ჩვენ ვამბობთ, რომ ნებისყოფა „თავისუფალია“, ეს ნიშნავს იმას, რომ ჩვენ მივაწერთ ადამიანს „პიროვნების“, პასუხისმგებლობის სუბიექტის თვისებას და წარმოადგენს სახით მივაკუთვნებთ მას ნებისყოფას, რომელიც მხოლოდ ჩათვლის საბოლოო პუნქტია; თვით ამ პასუხისმგებელი პირის თვალსაზრისით კი ეს ნებისყოფა ჩათვლის დაწყების პუნქტია (Anfangspunkt der Zurechnung ist) ¹.

აქ Kelsen გარკვეულად განსაზღვრავს ნებისყოფას ეთიკურ-იურიდიული მნიშვნელობით. იურიდიული „ნებისყოფა“ ფსიქოლოგიური ნებისყოფისაგან მკვეთრად არის გამოყოფილი. პირველი შეადგენს წმინდა კონსტრუქციას, რომელიც გამოყენებული უნდა იქნეს ჩაჯვლის მიზნით. ის კავშირი, რომელიც მყარდება სუბიექტსა და ობიექტს შორის ნორმის მიხედვით, არის ჩათვლა; ნებისყოფა კი იმ განსაკუთრებული შინაარსით, რომელიც მას ენიჭება სამართლისა და ზნეობის დარგში, წარმოადგენს ჩათვლის საბოლოო პუნქტს (Endpunkt der Zurechnung), ე. ი. საფუძველს, რომელზედაც დამყარებულია ჩათვლა, პასუხისმგებლობა; ამ პროცესში საინტერესოა ის გარემოება, რომ, თუკი რასმე მიეწერება ეს „ნებისყოფა“, იგი ითვლება „პიროვნებად“, სუბიექტად; აქედან ცხადია, რომ პიროვნება და ადამიანი ერთი და იგივე არაა: ეს თვისება შეიძლება მიენიჭოს სხვა რამესაც. თუ ნებისყოფა გაგებულია ნორმატიული მნიშვნელობით, ცხადია, რომ იგი შეიძლება იქნეს აღიარებული, როგორც თავისუფალი. ამგვარად, Kelsenის თეორიაში განსაზღვრულია ნებისყოფის ორგვარი მნიშვნელობა: ნებისყოფა, როგორც ფსიქიკური აქტი; იგი შეადგენს ფსიქოლოგიის საგანს; და ნებისყოფა, როგორც კონსტრუქციის შედეგი; მას შეისწავლიან ნორმატიული დისციპლინები; პირველი ეკუთვნის ფაქტების სფეროს, მეორე გამოხატავს ვალდებულებას, ნორმას; პირველი ემორჩილება კანონზომიერების პრინციპს, ხოლო მეორე თავისუფალია, ყოველივე მიზეზობრივ კავშირისაგან დამოუკიდებელია.

¹) Ib. 159.

ეთიკისა და იურისპრუდენციის მიზანს არ შეადგენს ადამიანის ნებისყოფისა და მოქმედების ახსნა; ისინი მხოლოდ აწესებენ, თუ როგორ უნდა იმოქმედოს ადამიანმა; ისინი იძლევიან პასუხს მხოლოდ კითხვაზე: რომელი მოქმედება არის ადამიანისათვის საველდებულო? კითხვა კი — თუ რატომ იმოქმედა და ისურვა ადამიანმა, ეკუთვნის ფსიქოლოგიას. რომელიმე ფაქტიური მდგომარეობის საველდებულობა (Gesolltheit) საკიროდ ხდის მის ჩათვლას, ჩათვლა კი იწვევს ნებისყოფის კონსტრუქციას. ამნაირად, ნებისყოფის ეთიკური და იურიდიული ცნება დამყარებულია ნორმაზე, იმ დროს როდესაც ნებისყოფის, როგორც ფსიქიური ფაქტის ცნება დამყარებულია სულიერი ცხოვრების ზუნებრივ კანონებზე¹.

შეუძლებელია უფრო ცხადად დახასიათება იმ მნიშვნელობისა, რომელსაც Kelsen ანიჭებს ნორმის ცნებას. ნორმა, როგორც ვალდებულების გამომხატველი მსჯელობა, შეადგენს Kelsenის თეორიის ძირითად მომენტს, რომელთან ლოლიკურად დაკავშირებულია და რომლინადაც გამომდინარეობენ ამ თეორიის მთავარი დებულებანი: ნორმა მოითხოვს ჩათვლას, ხოლო ჩათვლა გულისხმობს ნებისყოფას, რომელიც, თავის მხრივ, დაკავშირებულია „პიროვნების“, სუბიექტის ცნებასთან. შემდეგში ჩვენ ვნახავთ, რომ Kelsen ნორმის ცნებიდან გამოჰყავს უფლებისა და მოვალეობის კონსტრუქციაც. შეიძლება ითქვას, რომ ეს თეორია წარმოადგენს ერთ ლოლიკურ მთლიანობას, რომლის ცალკე ელემენტები შეკავშირებულია ერთმანეთთან ერთი უზუნაესი ცნების — ნორმის ცნების — საშუალებით.

თუ მივიღებთ, რომ არსებობს ნებისყოფის ორი სხვადასხვა ცნება, მაშინ გაუგებარი რჩება მათი სახელწოდების ერთგვარობა. ამის შესახებ Kelsen გამოთქვამს შემდეგ ორიგინალურ აზრს; ნებისყოფის ცნება ეთიკო-იურიდიული მნიშვნელობით წარმოიშვა უფრო ადრე და შემდეგ კი გადატანილი და გამოყენებული იქნა ფსიქოლოგიურ დარგში; მაგრამ ის, რაც თავდაპირველად შეადგენდა ნორმატიულ კონსტრუქციას, ფსიქოლოგიაში მიჩნეული იქნა, როგორც რეალობა; ეს პიპოთეზა, რომლის მიხედვით ფსიქოლოგიამ თითქმის შეითვისა ეთიკისა და იურისპრუდენციის მიერ შეზღუდებული ცნება და მიანიჭა მას რეალური ფსიქიური მოვლენის ხასიათი, Kelsenის აზრით, მტკიცდება იმ გარემოებით, რომ ზოგიერთი ფსიქოლოგი უარყოფს ნებისყოფის დამოუკიდებელ არსებობას: ერთნი უყურებენ მას, როგორც წარმოდგენას, მეორენი კი, როგორც გრძნობას².

იმის შემდეგ, რაც ჩვენ გავეცანით Kelsenის შეხედულებას ნებისყოფაზე, ჩვენთვის ადვილი გასაგებია Kelsenის მიერ წამოყენებული სახელმწიფოს კონსტრუქცია.

თეორიაში, ამბობს Kelsen, მიუხედავად ფართო დისკუსიისა, რომელიც წარმოებდა სახელმწიფოს პიროვნების შესახებ, სახელმწიფოს ნებისყოფის შინა-

¹) „Die Normen sind es also, auf denen der ethisch-juristische Begriff des Willens beruht, während nur die Naturgesetze des Seelenlebens zur Erkenntnis eines als Wille bezeichneten Vorganges führen können“ lb. 160.

²) lb. 161.

არსი მინც გამოურკვეველია; როგორც ორგანიული მიმართულების წარმომადგენელი, რომლებიც სცნობენ სახელმწიფოს პიროვნების რეალობას, ისე მათი მოწინააღმდეგენი, რომლებიც, პირიქით, სთვლიან სახელმწიფოს პიროვნებას ფიქტივად ან აბსტრაქციად, ეთანხმებიან ერთმანეთს ერთ პუნქტში, სახელმწიფო იმაში, რომ სახელმწიფოს პიროვნების საფუძველი არის სახელმწიფოს ერთიანი ნებისყოფა. ორივე თეორია სცნობს, მაშასადამე, სახელმწიფოს ნებისყოფას; მაგრამ ამ ნებისყოფის ბუნება აქამდის შესწავლავალი არაა. სახელმწიფოს ნებისყოფა პირველ ყოვლისა შესაძლოა გაგებელი იქნეს, როგორც ფსიქიური ფაქტი, რომელიც ენათესავება ინდივიდუალურ ნებისყოფას ანდა კიდევ იდენტურია მასთან. თანამედროვე ხალხთა ფსიქოლოგიას (Völkerpsychologie) მიღებული აქვს საერთო ნებისყოფისა (Gesamtwille) და საერთო ცნობიერების (Gesamtbewusstsein) ცნება. მაგრამ ეს არ ნიშნავს ინდივიდუალურ ნებისყოფისა და ცნობიერებისაგან განსხვავებულ რასმე, ე. ი. რომელიმე ფსიქიურ აქტს, რომელიც ვითომც მდებარეობს ინდივიდის გარეთ, არამედ მხოლოდ ცალკე ინდივიდების საერთო წარმოდგენას, გრძნობასა და ნებისყოფას, რაც გამოწვეულია საერთო ცხოვრების პირობებით. ამიტომ ამ საერთო ცნობიერებასა და ნებისყოფას ვერ მივაწერთ „რეალობას“ (Wirklichkeit). ასეთი გაგების წინააღმდეგ Wundt-ი სამართლიანად ამბობს: იმის მაგიერად, რომ ეს საერთო ცნობიერება და ნებისყოფა მიჩნეული იქნეს, როგორც რომელიმე საზოგადოების წევრების ფაქტიური თანხმობისა და ურთიერთობის გამოხატულება, მათ უკან გულისხმობენ რაღაც მითოლოგიურ შინაარსს ანდა მეტაფიზიკურ სუბსტანციას; მაგრამ ამგვარი შეხედულება მცდარია.

ორგანიულმა თეორიამ სახელმწიფო სამართალში გამოიყენა სწორედ ის ნებისყოფის ცნება, რომელსაც იძლევა ხალხთა ფსიქოლოგია. ამ თეორიის უმთავრესი წარმომადგენელი Gierke ამტკიცებს, რომ სახელმწიფოს სუბსტანციის შეადგენს „საერთო ნებისყოფა“ (allgemeine Wille); „საერთო ნებისყოფის“ არსებობაში მას არავითარი ეჭვი არ შეაქვს. ამ ტერმინით Gierke ნაგულისხმევი აქვს იგივე ფაქტი, რაც ხალხთა ფსიქოლოგიას; მაგრამ ხალხთა ფსიქოლოგიაში შემუშავებული „საერთო ნებისყოფის“ გადატანა სახელმწიფო სამართალში დაუშვებელია, რადგან ის საზოგადოება, რომლის შესახებაც ხალხთა ფსიქოლოგია ამტკიცებს საერთო ნებისყოფის არსებობას, არასოდეს არაა სახელმწიფო; ხალხთა ფსიქოლოგია გულისხმობს საზოგადოებას, დაფუძნებულს ფსიქიურ კავშირზე, ფსიქიურ ურთიერთობაზე; საზოგადოება სახელმწიფოსთან შედარებით წარმოადგენს სოციოლოგიურ და არა იურიდიულ ერთიანობას; სულიერი კავშირი, რომელშიაც წარმოიშევა საერთო ნებისყოფა, სრულიადაც არაა შეზღუდული სახელმწიფო ტერიტორიის ფარგლებით; ეს კავშირი არსებობს მხოლოდ იმ ინდივიდებს შორის, რომლებშიაც გონებრივი ურთიერთობა იწვევს ნებისყოფის საერთო მიმართულებას; ასეთ ერთობას კი ცალკე სახელმწიფოს საზღვრებში აღვილი არა აქვს. ფსიქიური, სოციალური და საერთოდ არაიურიდიული კავშირი შესაძლოა არსებობდეს სახელმწიფოს საზღვრების გარეთაც; მეორეს მხრივ, თვით სახელმწიფოს ფარგლებშიც ეს ფსიქიური კავშირი ღებულობს მრავალგვარ სახეებს; სახელმწიფოში მცხოვრები ხალხი (Staatsvolk) არ წარმო-

ადგენს მთლიანობას; საზოგადოებრივი თვალსაზრისით იგი დაქსაქსულია სხვა-დასხვა კავშირებად; ნაციონალურ, სარწმუნოებრივ, სამეცნიერო საზოგადოებაში შესაძლოა არსებობდეს საერთო ნებისყოფა, მაგრამ იურიდიულ, სახელმწიფოებრივ კავშირში ნებისყოფის ერთიანობა შეუძლებელია. ის, რაც აქ შეადგენს ერთიან ნებისყოფას—ე. ი. კანონი და მასზე დამყარებული ორგანოების მოქმედება—არ შეიძლება ჩაითვალოს, როგორც ხალხის საერთო ნებისყოფა. პარლამენტის უმრავლესობით დადგენილი და მონარქის მიერ სანქციაქმნილი კანონი ითვლება სახელმწიფოს ნებისყოფად იმ შემთხვევაშიც, როდესაც იგი ეწინააღმდეგება ეგრეთვოდებულ „ხალხის ნებისყოფას“. ის აზრი, რომ პარლამენტის უმრავლესობა და მისი ნებისყოფა იდენტურია მთელი ხალხის ნებისყოფასთან, წარმოადგენს იურიდიულ ფიქციას, რომელიც ფსიქოლოგიური თვალსაზრისით—ორგანიული თეორია კი სწორედ ამ თვალსაზრისის იზიარებს—დაუშვებელია.

ამრიგად ორგანიული თეორია სახელმწიფოს ნებისყოფისა და პიროვნების საკითხს ვერ არკვევს იმიტომ, რომ მას შეთვისებული აქვს საერთო ნებისყოფის ცნება, შემუშავებული ხალხთა ფსიქოლოგიაში. ორგანიული თეორიის მეთოდოლოგიური შეცდომა იმაში მდგომარეობს, რომ იგი არ ასხვავებს ერთმანეთისაგან სოციოლოგიურ და იურიდიულ თვალსაზრისს; ეს მეთოდების აღრევა მტკიცდება იმიტომ, რომ ორგანიულ თეორიაში სოციალური ფაქტი—საერთო ნებისყოფა—გამოყენებულია, როგორც იურიდიული კონსტრუქციის, ე. ი. სახელმწიფოს პიროვნების, საფუძველი 1.

ანორგანიული თეორიაც, რომელიც სცნობს სახელმწიფოს იურიდიულ პიროვნებას, მაგრამ უარყოფს მის ორგანიულ მთლიანობას, დამყარებულია სახელმწიფოს ნებისყოფის ცნებაზე; მაგრამ ნებისყოფის ბუნება არც ამ თეორიას აქვს გამორკვეული. საყურადღებოა ის გარემოება, რომ ანორგანიული თეორია სახელმწიფოს პიროვნების ერთიანობას არ ამყარებს სახელმწიფოს ნებისყოფის ერთიანობაზე, არამედ სახელმწიფოს ერთიან პიროვნებისა და სახელმწიფოს ერთიან ნებისყოფის კონსტრუქციას ჰქმნის ერთმანეთისაგან დამოუკიდებლად; როგორც სახელმწიფოს პიროვნება (Staatsperson) მას მიაჩნია სახელმწიფოს ფარგლებში მცხოვრებ ადამიანთა ერთიანობა მათი საერთო მიზნების მიხედვით, ე. ი. ხალხი (das Staatsvolk), ხოლო როგორც სახელმწიფოს ნებისყოფა მიჩნეულია იმავე ტელეოლოგიური მნიშვნელობით გაგებული ცალკე სახელმწიფო ორგანოების ნებისყოფათა ერთიანობა 2.

რაც შეეხება სახელმწიფო პიროვნების ტელეოლოგიურ ერთიანობას, უნდა ითქვას, რომ ძალიან საეჭვოა რომელიმე საერთო მიზნის არსებობა, რომლისაკენ ვითომც მიისწრაფვიან ყველა სახელმწიფოს ფარგლებში მცხოვრები ინდივიდები; საერთო ნებისყოფისა და, მაშასადამე, საერთო მიზნის სუბიექტი არასოდეს არ შეიძლება იქნეს სახელმწიფოს ხელოვნურ საზღვრებში მცხოვრები ხალხი; ასეთ სუბიექტად შესაძლოა იქნეს მხოლოდ საზოგადოება, რომელშიაც არსებობს სულიერი კავშირი. ამ მხრივ ანორგანიული თეორია უშვებს იმავე

1) Ib. 167.

2) Ib. 173.

შეცდომას, რასაც ორგანიული. ანორგანიულ თეორიაში Kelsenი ხედავს სხვა შეუსაბამობასაც: ეს თეორია სახელმწიფოს ნებისყოფად სთვლის არა სახელმწიფოს ფარგლებში მცხოვრებ ინდივიდთა ნებისყოფას, მიმართულს საერთო მიზნისაკენ, არამედ სახელმწიფოს ცალკე ორგანოების ნებისყოფათა ერთიანობას, რომელიც დამყარებულია მათი მიზნების ერთიანობაზე. აქ, მაშასადამე, მიღებულია ორგანიული ერთიანობა: სახელმწიფოს პიროვნება, რომელსაც წარმოადგენს ხალხი, მცხოვრები სახელმწიფოს საზღვრებში და შექავეშირებული საერთო მიზნებით (Staatsvolk); და სახელმწიფოს ნებისყოფა, რომელსაც წარმოადგენს სახელმწიფო ორგანოების ნებისყოფა; ეს კი შეუსაბამობაა; ამ თვალსაზრისით, პიროვნება, რომელიც ამგვარი სახელმწიფოს ნებისყოფის მატარებელია, შეიძლება იქნეს მხოლოდ სახელმწიფო ორგანოების შეერთება (Inbegriff der Staatsorgane); სინამდვილეში ანორგანიული თეორია თითქმის იზიარებს ამ აზრს. მაგრამ შეხედულება, რომელიც სახელმწიფო ორგანოების ნებისყოფის ერთიანობას სთვლის მთელ სახელმწიფოში მცხოვრებ ხალხის ერთიან ნებისყოფად, Kelsenს მიაჩნია დაუსაბუთებელი ფიქტად, თუ ნებისყოფა გაგებული იქნა, როგორც ფსიქიური ფაქტი. Kelsenის აზრით, სახელმწიფოს პიროვნებისა და სახელმწიფო ორგანოების გაიგივება იწვევს შეურიგებელ წინააღმდეგობას, რადგან სახელმწიფოს უფლება-მოვალეობა არსებითად განსხვავდება მისი ორგანოების უფლება-მოვალეობისაგან¹.

როგორც ორგანიული, ისე ჩვენს დროში გაბატონებული ანორგანიული თეორიის ძირითადი ნაკლი, Kelsenის აზრით, მდგომარეობს იმაში, რომ ორივეს სახელმწიფოს ნებისყოფა წარმოდგენილი აქვს, როგორც ფსიქიური მოვლენა, ე. ი. ან ინდივიდუალური ან სოციალური ფსიქოლოგიის ფაქტი. ორივე თეორია ერთნაშევა ერთმანეთს იმ მხრივაც, რომ ისინი უარპყოფენ ნებისყოფას ფიქციის იმწმენლობით, ე. ი. უარპყოფენ „persona ficta“-ს წარმოდგენას. ორგანიულ თეორიას მაინც აქვს უპირატესობა იმდენად, რამდენადაც იგი ფიქტიური ნებისყოფის მაგივრად ლებულობს ფაქტიურ მოვლენას—სოციალური ფსიქოლოგიის საერთო ნებისყოფას; მაგრამ ორგანიულ თეორიას ახასიათებს ის, რომ იგი არ ხედავს პრინციპიალურ განსხვავებას სოციოლოგიურ და იურიდიულ თვალსაზრისს შორის. ანორგანიულ თეორიას კი საეცებით შეგნებული აქვს ამ მეთოდების განსხვავება და ამიტომ მას არ შეუძლია წინააღმდეგობის თავიდან აცილებით შეიმუშავოს სახელმწიფო ნებისყოფის დამოუკიდებელი ცნება, რადგან იგი ლებულობს ამ ცნების ფსიქოლოგიურ კვალიფიკაციას და ფიქციას კი წინასწარ უარყოფს. Jellinekმა ფიქციის მაგივრად წამოაყენა „აბსტრაქცია“; მაგრამ, მიუხედავად ამისა, მან მაინც ვერ აიცილა თავიდან ფიქცია. Jellinekის აზრით, აბსტრაქცია დამყარებულია შინაგან და გარეგან მოვლენებზე, ფიქცია კი, პირიქით, ბუნებრივი ფაქტის ადგილზე აყენებს გამოგონილ ფაქტებს და უთანასწორობს მას პირველს; აბსტრაქცია ეყრდნობა სინამდვილეს, ხოლო ფიქცია—მოგონილს. ანორგანიულ თეორიას რომ ვკითხოთ, ამბობს Kelsen, რომელია ის რეალური მოვლენა, რომელზედაც დამყარებულია აბსტრაქცია, პა-

¹) Ib. 173.

სუხად მივიღებთ: ადამიანის ნებისყოფის აქტები; მაგრამ აბსტრაქციის საშუალებით მიღებული სახელმწიფო ნებისყოფის ცნება ყოველთვის იქნება მხოლოდ ფიზიკური ადამიანისა და არა იურიდიული პიროვნების ნებისყოფა. თვითონ Jellinek-იც სახელმწიფოს ნებისყოფის ცნებამდე აბსტრაქციის გზით არ მიდის; მას კარგად აქვს შეგნებული, რომ ადამიანის ნებისყოფის შესწავლა გვაძლევს მხოლოდმხოლოდ ადამიანისა და არა სხვა სუბიექტების ნებისყოფის ცნებას. იმ თვისების მიღება, რომელსაც Jellinek ანიჭებს ნებისყოფის აქტებს და რომლის მიხედვით ეს აქტები აღიარებულია სახელმწიფოს ნებისყოფად, აბსტრაქციის გზით შეუძლებელია; აბსტრაქცია არის თვისებების გამოკლება (Weglassen) და ცხადია, რომ ამ გზით ახალი თვისების აღმოჩენა შეუძლებელია; ეს შესაძლოა მხოლოდ ნორმატიული, ე. ი. ეთიკურ-იურიდიული მეთოდის საშუალებით. აზროვნების პროცესი, რომელსაც ადგილი აქვს ამ უკანასკნელი მეთოდის გამოყენების დროს, სრულიადაც არაა აბსტრაქცია, ე. ი. გამოყოფა; პირიქით, იგი ახალი თვისების მიმატებაა, დაშვება ისეთი თვისებისა, რომლის გამოყვანა აბსტრაქციის საშუალებით წარმოუდგენელია, ვინაიდან აბსტრაქცია ყოველთვის მიმართულია არსსზე. სახელმწიფოს ნებისყოფა ფსიქიური სინამდვილის ფაქტი არაა; იგი მხოლოდ კონსტრუქციაა და დამყარებულია ეთიკურ-იურიდიულ მეთოდზე, რომლის საგანს შეადგენს ვალდებულება. თუკი, როგორც ამას ამტკიცებს Jellinek, აბსტრაქცია წინააღმდეგ ფიქციისა, დამყარებულია ფაქტებზე, ე. ი. არსზე, მაშინ გაუგებარი რჩება, როგორ მოგვეცემს იგი სხვა ცნებებს, გარდა იმ ცნებებისა, რომლებსაც იძლევიან ყველა ექსპლიკატიური დისციპლინები და თუ აბსტრაქცია ფსიქიურ ფაქტებზეა დამყარებული, როგორ შეიძლება ამ გზით მივიღოთ არა ფსიქოლოგიური, არამედ ეთიკურ-იურიდიული ცნება?

ფიქციის შიში ისეთ დისციპლინაში, რომლის ამოცანას ფაქტების შესწავლა სრულებით არ შეადგენს, Kelsen არ მიაჩნია ბუნებრივად. მას გაუგებრობად მიაჩნია ფიქციის წინააღმდეგ კამათი და იმის მტკიცება, რომ *persona ficta* მოკლებულია ძალას, სიცოცხლეს, რომ იგი არის მხოლოდ ფანტაზია, რადგან იგივე ითქმის ყველა ცნებების შესახებ; სიცოცხლე, ძალა, მოქმედება მხოლოდ ფაქტიური მოვლენების თვისებებს წარმოადგენენ. იურიდიულ ცნებას ამგვარი საყვედური არ შეეხება იმ მოსაზრებით, რომ მის საგანს არ შეადგენს მიზეზისა და მოქმედების, ძალების, საზოგადოდ არსის შესწავლა; მისი საგანია ვალდებულება და არა არსი.

მიუხედავად ამისა, ამბობს Kelsen, ფიქციის წინააღმდეგ ბრძოლას აქვს თავისი გასამართლებელი საბუთი; რასაკვირველია, ეს საბუთი არ არის ის, რომელიც ჩვეულებრივად მოჰყავთ. ყოველივე ფიქცია უნდა იქნეს უარყოფილი არა იმიტომ, რომ იგი არაა გამოყვანილი ფაქტიდან, რომ იგი მხოლოდ გამოგონილია, არამედ იმიტომ, რომ, მიუხედავად ამისა, იგი მაინც ამტკიცებს თავის სინამდვილეს. ფიქციის თვისება არ მიეწერება ყოველივე ცნებას, რომელიც რეალურ ფაქტებიდან არაა გამოყვანილი; ფიქციის ბუნებას შეადგენს ყალბი

მსჯელობა, რომ მოცემული ცნება გამოხატავს რეალურ ფაქტს, ე. ი., რომ არსებობს ის, რაც სინამდვილეში არაა¹. აქ, მაშასადამე, ლოლიკური წინააღმდეგობაა: სინამდვილედ აღიარებულია ის, რაც არსებობს მხოლოდ წარმოდგენაში.

Kelsen-ი ფიქციას ამ მნიშვნელობით ასხვავებს კონსტრუქციისაგან. ეთიკურ-იურიდიული მეთოდი, მისი სიტყვით, ხასიათდება იმით, რომ აქ აზროვნება ჰქმნის ცნებებს, რომლებიც აბსტრაქციის საშუალებით სინამდვილიდან გამოყვანილი არ არიან; ეს გასაგებია, რადგან ნორმატიული მეთოდის საგანს შეადგენს არა არსი, არამედ ვალდებულება. მაგრამ იურიდიული კონსტრუქციაც არის ერთგვარი აბსტრაქცია; მხოლოდ ეს იურიდიული აბსტრაქცია არ ხდება ფაქტიური სინამდვილის საფუძველზე; იგი წარმოებს იმ აზროვნების მოვლენების საფუძველზე, რომლებიც გამოწვეულია ნორმატიული თვალსაზრისით თვით ადამიანში². ჩათვლის ცნება, მაგალითად, არ წარმოადგენს აბსტრაქციას იმ ფაქტებიდან, რომლებიც ეკუთვნიან გარეშე მსოფლიოს ანდა შინაგან შეგრძნებათა ან ნებისყოფის სფეროს; ჩათვლის ცნება წარმოიშეება ადამიანის სპეციფიური აზროვნების პროცესების (ე. ი. მსჯელობების) შეერთებით აბსტრაქციის გზით; ამგვარად გარეგანი მსოფლიოს განსაზღვრული ფაქტები ჩათვლება განსაზღვრულ პირებს. ასეთი ხასიათი აქვს იურიდიულ აბსტრაქციას; სულ სხვა ბუნებისაა ის აბსტრაქცია, რომელიც გამოიყვანება საზოგადოებრივი ცხოვრების ფაქტებიდან, საზოგადოების წევრების ნებისყოფიდან ან მოქმედებიდან³. მაშასადამე, Kelsen-ი იურიდიულ აბსტრაქციას მიაწერს თავისებურ მნიშვნელობას.

თუ კონსტრუქციას ენიჭება მისი ნამდვილი მნიშვნელობა, ე. ი. თუ მას არ მიაწერენ ფაქტიურ არსებობას, ფიქციას ადგილი არა აქვს. როდესაც სამოქალაქო ან სისხლის სამართალში იურისტები ნებისყოფას ეთიკურ-იურიდიული მნიშვნელობით სთვლიან ფსიქიკურ ფაქტად, ეს, რასაკვირველია, არის ფიქცია. იურისტების მიერ წამოყენებული ნებისყოფის ცნება იქამდის უნდა ჩაითვალოს „ფიქტიურ მოჩვენებად“ (fingiertes Gespenst), სანამ მას მიაკუთვნებენ რეალური ფსიქიკური ფაქტის თვისებას; ნებისყოფის იურიდიული ცნება არის მხოლოდ იურიდიული კონსტრუქცია; როდესაც კონსტრუქციაში ეძებენ სოციალური ცხოვრების კონკრეტ მოვლენებს, მაშინ კონსტრუქცია იქცევა ფიქციად⁴.

¹) ib. 180.

²) „Allein man muss sich hüten, Fiktion in diesem Sinne mit aller Konstruktion zu identifizieren..... Auch die juristische Konstruktion—der konstruierte Begriff—ist eine Abstraktion. Allein diese Abstraktion vollzieht sich nicht auf Grund von wahrgenommenen physischen oder psychischen Tatsachen der Aussenwelt, z. B. Tatsachen des praktischen sozialen Lebens in der Gemeinschaft, sondern die als juristische Konstruktion bezeichnete Abstraktion erfolgt aus ganz bestimmten der normativen Betrachtung entspringenden Denkvorgängen innerhalb des Abstrahirenden selbst“. ibid. 181.

³) ibid. 181.

⁴) „Genau so wie aus einer Halluzination ein Gespenst wird, wenn man sie in der Aussenwelt existierend behauptet, wird die Konstruktion zur Fiktion, wenn man in ihr konkrete Tatsachen, Geschehnisse des gesellschaftlichen Zusammenlebens sucht.“ ib. 181.

ფიქციისა და კონსტრუქციის ბუნებას Kelsenი არკვევს მათი დაპირისპირებით; კონსტრუქცია არ ეყრდნობა ფაქტებს; მაგრამ ფიქციისაგან იგი განსხვავდება იმით, რომ იურიდიულ ცნებებს არ მიაწერს რეალობას; იმ შემთხვევაში კი როდესაც იურიდიულ ცნებას ეძლევა რეალური ხასიათი, კონსტრუქცია გადადის ფიქციაში.

Kelsenი არ ეთანხმება Jellinekის აზრს, რომ ნებისყოფის დამოკიდებულებანი, რომლებსაც შეისწავლის იურისპრუდენცია, გამოიყვანებიან აბსტრაქციის გზით, რომ სწორედ ამ აბსტრაქციაში მდგომარეობს იურიდიული მეთოდის ძირითადი ბუნება; ამ აზრის წინააღმდეგ Kelsenს მოჰყავს ის მოსაზრება, რომ ფსიქოლოგიასაც ასეთ განყენებულ ნებისყოფასთან აქვს საქმე ისე, როგორც ყოველივე სხვა მეცნიერებას, რომელიც მუშაობს ცნების საშუალებით; ყოველივე ცნება, იქნება ის ფსიქოლოგიისა, თუ სხვა რაიმე მეცნიერული დარგისა, უსათუოდ წარმოადგენს აბსტრაქციას; როდესაც იურისპრუდენციის ნებისყოფას ახასიათებენ, როგორც რეალურ ფსიქიურ ნებისყოფის აქტებიდან გამოყვანილ აბსტრაქციას, ეს არ ნიშნავს იურისპრუდენციისა და ფსიქოლოგიის განსხვავებას, არამედ მათ გათანასწორებას. მაგრამ იურიდიულ მეცნიერებაში მიღებული ნებისყოფა არაა რაიმე ობიექტურად არსებული ფსიქიური აქტი; იგი მხოლოდ კონსტრუქციაა, რაც ნიშნავს იმას, რომ ამ ცნების განყენება ხდება აზროვნების განსაზღვრული პროცესების საფუძველზე თვით ადამიანის სუბიექტურ სფეროში¹.

იმის შემდეგ, რაც გამორკვეულია ნებისყოფის თავისებური, იურიდიული მნიშვნელობა, ადვილი ხდება იმის გაგება, თუ როგორი კონსტრუქცია ენიჭება სახელმწიფოს ნებისყოფას Kelsenის თეორიაში. როგორია ეს კონსტრუქცია?

როდესაც რომელიმე ფიზიკურ პირთა მოქმედება იურიდიულად მიჩნეულია არა როგორც ამ პირთა, არამედ სხვისი მოქმედება, მაშინ ადვილი აქვს ჩათვლის განსაკუთრებულ შემთხვევას. ამ პირთა მოქმედება ჩათვლება სხვას; მაგრამ ჩათვლის პუნქტი აქ მეორე ადამიანში კი არ მდებარეობს; ჩათვლა, ასე ვთქვათ, გაივლის ფიზიკურ მოქმედებაში და მის ნებისყოფის აქტში და არ ჩერდება ზეოთრ ადამიანზე, როგორც ამას აქვს ადგილი, მაგალითად, მაშინ, როდესაც ბავშვის მიერ მიყენებულ ზარალის გამო პასუხს აგებს მისი მშობელი. აქ უფრო სწორად რომ ვთქვათ, ყველა ჩათვლის ხაზები (Zurechnungslinien) თავს იყრიან რომელიმე საერთო პუნქტში, რომელიც წარმოადგენილია ყველა ფიზიკური სიბიექტების გარეთ. ინდივიდები, რომლების მიმართ ხდება ამგვარი ჩათვლა, შეადგენენ სახელმწიფო ორგანოებს, ხოლო ყველა ჩათვლის ხაზების შეხვედრის საერთო პუნქტი არის სახელმწიფოს ნებისყოფა („der gemeinsame Treffpunkt aller Zurechnungslinien... ist der Staatswille“)². ამგვარად Kelsenი იძლევა შემდეგ კონსტრუქციას: სახელმწიფოს იგი ასხვავებს სახელმწიფო ორგანოებისაგან; სახელმწიფო ორგანოების მოქმედებაში გამოიხატება ფსიქიური ნების-

1) „Der Wille der Jurisprudenz beinhaltet keinen real-psychischen Akt in der Welt der objektiven Tatsachen..., sondern er ist eine Konstruktion d. h. die Abstraktion dieses Begriffes vollzieht sich auf Grund von bestimmten Gedankenprozessen und zwar Urteilen innerhalb der subjektiven Welt des Abstrahierenden selbst“. Ib. 183.

2) Ib. 183.

ყოფის აქტი; მაგრამ სახელმწიფო ორგანოს ნებისყოფის აქტი არ შეადგენს ჩათვლის საბოლოო პუნქტს; სახელმწიფო ორგანო არის მხოლოდ ჩათვლის გასასვლელი პუნქტი (Durchgangspunkt), ჩათვლის საბოლოო პუნქტი (Endpunkt) კი არის სახელმწიფოს ნებისყოფა. ამრიგად სახელმწიფოს შესახებ მართლდება ის, რაც ზემოთ იყო ნათქვამი საერთოდ სუბიექტის შესახებ. სახელმწიფოს ნებისყოფის ცნება იმავე ბუნებისაა, რაც ყველა დანარჩენი იურიდიული პირების ნებისყოფა: ყველა იურიდიული პირების ნებისყოფა წარმოადგენს იურიდიული ჩათვლის საბოლოო პუნქტს; აქედან ცხადია, რომ სახელმწიფოს პიროვნება იმავე მნიშვნელობით არის „იურიდიული“, როგორც ყველა სუბიექტების პიროვნება¹. ამ უკანასკნელ დებულებას Kelsenის თეორიაში აქვს უალრესი მნიშვნელობა; Kelsenის შეხედულებით, ყველა სუბიექტები, ე. ი. ყველა პირები იურიდიული მნიშვნელობით, გათანასწორებულია ერთმანეთთან მათი შინაარსის მხრივ, ვინაიდან ეს შინაარსი ყოველგან ერთიდაიგივეა; ეს არის ნებისყოფა, როგორც ჩათვლის საბოლოო პუნქტი.

ასეთია სახელმწიფოს ნებისყოფის თავისებური კონსტრუქცია Kelsenის თეორიის მიხედვით. ამის შემდეგ Kelsen იკვლევს სახელმწიფოს ნებისყოფის შინაარსს (Inhalt des Staatswillens).

თუ ნებისყოფა ეთიკურ-იურიდიული მნიშვნელობით, ამბობს იგი, წარმოადგენს ჩათვლის მიზნით აგებულ კონსტრუქციას და თუ სახელმწიფოს ნებისყოფა არის ჩათვლის პუნქტი ორგანოების იმ მოქმედებისათვის, რომლებიც მიჩნეულია თვით სახელმწიფოს მოქმედებად (als Staatshandlungen qualifizierte Tätigkeit der Organe), მაშინ სახელმწიფოს შეუძლია ისურვოს მხოლოდ თავისი საკუთარი მოქმედება. ეთიკურ-იურიდიული მნიშვნელობით „სურვილის“ საგანია მხოლოდ ის, რაც უნდა ჩაეთვალოს სუბიექტს, ჩასათვლელი მოქმედება კი იდენტურია „საკუთარ“ მოქმედებასთან. რომელიმე მოქმედება ან უმოქმედობა „უცხოა“ ვინმესთვის მაშინ, როდესაც ის მიეწერება არა თვითონ მას, არამედ სხვა პირს. თუ საერთოდ ეთიკურ-იურიდიული თვალსაზრისით ნებისყოფის საგნად შეიძლება იქნეს მხოლოდ საკუთარი მოქმედება, რადგან ჩათვლილი უნდა იქნეს მხოლოდ საკუთარი მოქმედება, მაშინ უნდა მივიღოთ, რომ სახელმწიფოსაც შეუძლია „ისურვოს“ მხოლოდ საკუთარი მოქმედება². ეს უნდა იქნეს გამოთქმული სამართლის ნორმაშიც, რადგან სამართლის ნორმა სახელმწიფოს ნებისყოფას გამოხატავს.

მოყვანილი აზრი, რომლის მიხედვით სახელმწიფოს ნებისყოფის შინაარსი არის მხოლოდ მისი საკუთარი მოქმედება, არსებითად ეწინააღმდეგება თანამედროვე იურიდიულ მეცნიერებაში გაბატონებულ შეხედულებას; ამ გაბატონებული შეხედულებით, სახელმწიფოს „სურს“ არა თავისი საკუთარი, არამედ სხვა სუბიექტების მართლზომიერი ყოფაქცევა; სახელმწიფოს სურს რომ ქვეშევრდომებმა არ იქურდონ, არ ჩაიდინონ მკვლელობა, სესხი გადაიხადონ, სამხედრო ბეგარა მოიხადონ და სხვა. ამ მიღებული თეორიის თვალსაზრისით, სახელმწიფო-

1) Ib. 186, 187.

2) Ib. 189, 190.

ფოს ნებისყოფა, რომელიც მიმართულია ქვეშევრდომთა მართლზომიერ ყოფა-ქცევაზე, ამყარებს სუბიექტების მოვალეობას; სხვის ყოფაქცევაზე მიმართული ნებისყოფა გამოიხატება ბრძანებაში. სამართლის ნორმის გაბატონებული თეორია უყურებს, როგორც ბრძანებას ან აკრძალვას; ამ შეხედულებას ჩვეულებრივად ეწოდება „იმპერატივის თეორია“ (Imperativtheorie).

იმპერატივის თეორია Kelsenს მიუღებელად მიაჩნია; ამ თეორიის შეხედულება, რომ სურვილის საგანს შეადგენს სხვისი ყოფაქცევა, ეთიკურ-იურიდიული თეოსაზრისით nonsensოს არისო, ამბობს Kelsenი; ფსიქოლოგიურად კი ეს აზრი, რასაკვირველია, სწორია; ფსიქოლოგიურად ნებისყოფის საგნად შეიძლება იქნეს სხვა ადამიანის ყოფაქცევა; მაგრამ ასეთ ნებისყოფის ცნებას, თუმცა იგი ფსიქოლოგიურად სწორია, იურისპრუდენცია ვერ მიიღებს. რომ მივიღოთ Zitelmannისა და Bindingის მიერ წამოყენებული ნებისყოფის ცნება, რომლის მიხედვით ნებისყოფა წარმოადგენს სხეულის მოძრაობის მიზეზს, უნდა დავუშვათ, რომ სურვილის საგანია მხოლოდ საკუთარი სხეულის მოძრაობა (Körperbewegung), ე. ი. საკუთარი მოქმედება კაუზალური მნიშვნელობით. იმ შემთხვევაშიც კი, როდესაც ნებისყოფა გაგებულია ფართო მნიშვნელობით, ე. ი. მის საგნად აღიარებულია საკუთარი მოქმედების გარეგანი კაუზალური შედეგებიც, სხვისი მოქმედების ჩათვლა ნებისყოფის საგნად შეუძლებელია, რადგან სხვის მოქმედებას მიზეზად უნდა ექნეს მისივე ნებისყოფა. მოქმედების მიზეზი თვით მოქმედი პირის ნებისყოფაა და არა სხვისი, ვინაიდან ნებისყოფა თავისუფალია. Kelsenის ეს აზრი ჩვენთვის გასაგებია, თუ კი მოვიგონებთ იმას, რაც ზემოთ იყო ნათქვამი ნებისყოფის შესახებ; ნებისყოფა ეთიკურ-იურიდიული მნიშვნელობით აუცილებლად თავისუფალია; ამიტომაც იგი უნდა იქნეს მიჩნეული, როგორც მოქმედების პირველი და უკანასკნელი მიზეზი; თავისუფალ ნებისყოფაზე დამყარებული მოქმედება არასოდეს არ იქნება სხვისი მოქმედების შედეგი და არც სხვის მიერ ნასურვი; ასეთ მოქმედებას ექნებოდა ორი უკანასკნელი მიზეზი, რაც ლოლიკურად დაუშვებელია¹. ამგვარად, თვით იმ თეორიის მიხედვით, რომელიც არ ანსხვავებს ერთმანეთისგან ეთიკურ-იურიდიულ და ფსიქოლოგიური ნებისყოფის ცნებას, დაუშვებელია, რომ ერთი პიროვნების ნებისყოფა და მოქმედება გახდეს მეორე პიროვნების ნებისყოფის საგნად, რადგან ეს ეწინააღმდეგება თავისუფალი ნებისყოფის ცნებას.

Kelsenის აზრით, სხვისი მოქმედება არ შეადგენს ნებისყოფის საგანს იმიტომ, რომ იგი გულისხმობს სხვა პიროვნების ნებისყოფას, რომელიც თავისუფალია; ვინაიდან ნებისყოფა თავისუფალია, მისი დაყვანა სხვა ნებისყოფაზე არ შეიძლება. აქედან Kelsenი დაასკვნის, რომ ნებისყოფის საგნად შეიძლება იქნეს მხოლოდ საკუთარი მოქმედება.

თავისი აზრის დასამტკიცებლად Kelsenს მოჰყავს კიდევ სხვა მოსაზრება. სახელმწიფოს ვერ მივაწერთ სხვისი ყოფაქცევის სურვილს, როგორც ეს საერთოდ მიღებულია; ვერ მივაწერთ იმ მოსაზრებით, რომ რაიმე შედეგის სურვილი გულისხმობს ამ შედეგის შეგნებას (Bewusstsein des Erfolges). თუ კი სახელმწიფოს

¹) Ib. 192.

მივაწერთ არა მარტო საკუთარი მოქმედების სურვილს, არამედ აგრეთვე შედეგის სურვილსაც, მაშინ ლოლიკურად უნდა მივიღოთ სახელმწიფოს ნებისყოფის გვერდით სახელმწიფოს ცნობიერებაც, ე. ი. სახელმწიფოს უნდა მივაწეროთ წარმოდგენის უნარი, რაც დაუშვებელია. საერთო ცნობიერების ან საერთო წარმოდგენის სოციოლოგიურ ფაქტებს, რომლებსაც ეყრდნობა ორგანიული სკოლა, არავითარი კავშირი არ აქვთ სახელმწიფოს იურიდიულ პიროვნებასთან, როგორც ეს ზემოთ უკვე იყო აღნიშნული. სახელმწიფოს იურიდიულ პიროვნებას ახასიათებს მხოლოდ ნებისყოფა; ეს ნებისყოფა იდენტურია სახელმწიფოს პიროვნებასთან¹.

იმპერატივის თეორია, რომელიც სამართლის ნორმაში გამოხატულ სახელმწიფოს ნებისყოფის შინაარსად თვლის ქვეშევრდომთა ყოფაქცევას, ეყრდნობა მიზნის ცნებას; სამართლის მიზნად მას მიაჩნია ინდივიდების განსაზღვრული ყოფაქცევის გამოწვევა; ამ მიზნის მიღწევა კი შესაძლოა მოტივაციის საშუალებით; იმისათვის, რომ ინდივიდებში გამოწვეული იქნეს სათანადო ნებისყოფა, საჭიროა მათში იმ წარმოდგენის გავრცელება, რომ განსაზღვრული ყოფაქცევა არის მოთხოვნილების დაკმაყოფილების საშუალება; მაგრამ ცარიელ იმპერატივს, Kelsenის აზრით, არ შეუძლია გამოიწვიოს ასეთი მოტივაციის პროცესი. ამ პროცესს აქვს შემდეგი ხასიათი: ერთი სუბიექტის ნებისყოფა მიმართულია მეორე სუბიექტის ყოფაქცევაზე; მეორე სუბიექტს აქვს საკუთარი ნებისყოფა, რომელიც არ არის იდენტური მბრძანებელის ნებისყოფასთან. აქ, მაშასადამე, დაპირისპირებულია ორი სხვადასხვა ნებისყოფა, რომელთა შორის უნდა იქნეს დამყარებული თანხმობა; პირველი სუბიექტის ნებისყოფას არ შეუძლია გამოიწვიოს ანალოგიური ნებისყოფა მეორე სუბიექტში, რადგან იგი უშუალოდ არ მოქმედობს უკანასკნელის ნებისყოფაზე; იგი უშუალოდ მიმართულია მის ინტელექტზე, იწვევს მასში მხოლოდ უცხო ნებისყოფის წარმოდგენას; ეს წარმოდგენა კი, ე. ი. მხოლოდ იმის ცოდნა, რაც სხვას ჰსურს, ვერ მოახდენს გავლენას მოტივის სახით საკუთარ ნებისყოფაზე. თანხმობა საკუთარსა და უცხო ნებისყოფას შორის მყარდება მხოლოდ მაშინ, როცა უცხო ნებისყოფის წარმოდგენას თანერთვის საკუთარი ინტერესის წარმოდგენა, ე. ი. იმის წარმოდგენა, რომ ის ყოფაქცევა, რომელსაც მოითხოვს სხვა სუბიექტი, არის რაიმე სარგებლობის მიღების ან მანებლობის თავიდან აცილების საშუალება².

იმპერატიული ფორმა, რომელსაც გაბატონებული თეორია მიაწერს სამართლის ნორმებს, გადმოტანილია ზნეობის დარგიდან. ზნეობრივ დარგში იმპერატივებს, რასაკვირველია, აქვთ საფუძველი; აქ მათი გამოყენება მიზანშეწონილია, რადგან აქ საჭირო არაა სხვისი ყოფაქცევის ნამდვილი გამოწვევის გარანტიები, რასაც ადგილი აქვს სამართლის დარგში. ამგვარი გარანტია ზნეობაში ზედმეტია იმიტომ, რომ ზნეობაში ფაქტიურად არსებობს მხოლოდ ერთადერთი ნებისყოფის სუბიექტი, რომელშიაც შესაძლოა იქნეს განხეთქილება, ე. ი. სუბიექტში წარმოებდეს ბრძოლა ორ მოწინააღმდეგე მისწრაფებას შორის; მაგ-

¹) იხ. 194.

²) იხ. 202, 203.

რამ ამ შემთხვევაში მოტივაცია არ ხდება გარედან, არამედ გამომდინარეობს თვით სუბიექტიდან; ამიტომ ზნეობაში არ ღდება საკითხი ორ სხვადასხვა სუბიექტის ნებისყოფის შეთანხმების შესახებ; ამგვარი მდგომარეობა აქ მხოლოდ მოჩვენებითი ხასიათისაა. ეს აიხსნება ზნეობის ავტონომიური ბუნებით: ზნეობრივი ავტორიტეტი არ არის გარეგანი ხასიათისა; ზნეობრივ ნორმაში გამოხატულ ნებისყოფას ინდივიდთა მიმართ დამოუკიდებელი ადგილი არ უკავია; იგი თვით ინდივიდის ნაწილს, მის თანდაყოლილ, ბუნებრივ ზნეობრივ მიმართულებას წარმოადგენს. ზნეობრივი ბრძანება უშუალოდ მოქმედებს ადამიანის ნებისყოფაზე. ამიტომ ნორმის იმპერატიული ფორმა ზნეობაში ბუნებრივია.

მაგრამ სამართლის ნორმებისათვის ეს იმპერატიული ფორმა არ გამოდგება. სახელმწიფოს ავტორიტეტს აქვს ჰეტერონომიული ხასიათი; ინდივიდთა მიმართ იგი გარეგანია, სრულიად დამოუკიდებელია მათგან; ამიტომ აქ საჭიროა, რომ დაწესებული იქნეს მისი გარანტია, რომ სუბიექტების ნებისყოფა ნამდვილად შეთანხმებული იქნება სამართლის მიზნებთან; საჭიროა, რომ სუბიექტში გამოწვეული იქნეს ინტერესის წარმოდგენა, რომლის ზეგავლენით მან საკუთარი ნებისყოფა უნდა შეეთანხმოს იურიდიული წყობილების მიზნებს. ამგვარი შეთანხმების გარანტია გამოსახული უნდა იქნეს თვით სამართლის ნორმაში. გარანტიას შეიძლება ექნეს ორი სხვადასხვა სახე: სარგებლობის მიწოდება ანდა მანებლობის მიყენება. მაგრამ სახელმწიფო ფაქტიურად სარგებლობს მხოლოდ უკანასკნელით; ეს არის სანქცია, რომელიც გამოიხატება ორ ფორმაში: სასჯელში და აღსრულებაში (Strafe oder Exekution). მაშასადამე, სამართლის ნორმა ახდენს გავლენას ნებისყოფაზე არაპირდაპირი გზით; ავტონომიური ზნეობა კი, რომლის ნორმებს არა აქვთ სანქცია, უშუალოდ, პირდაპირ მოქმედობს ნებისყოფაზე; ამაშია ჰეტერონომიული სამართლისა და ავტონომიური ზნეობის არსებითი განსხვავება¹.

სანქციაში გამოიხატება სახელმწიფოს მოქმედება. სახელმწიფოს „ჰსურს“ მხოლოდ თავისი საკუთარი მოქმედება, რომელიც აღნიშნულია სანქციაში (სასჯელის დადება და აღსრულება) და არა სხვა სუბიექტების ყოფაქცევა; სხვა სუბიექტების მოქმედების სავალდებულობა, რომელიც მიჩნეულია, როგორც იურიდიული ნორმის მიზანი, ჩვენ გამოგვყავს ნორმიდან მხოლოდ არაპირდაპირი გზით; ეს მოქმედება წარმოადგენს იმ შემადგენლობის ნეგატიურ მხარეს, რომელსაც სამართლის ნორმა უკავშირებს სასჯელს ან აღსრულებას². Kelsen-ის ამ აზრს უნდა მივაქციოთ განსაკუთრებული ყურადღება. Kelsen მსჯელობს შემდეგნაირად: სახელმწიფოს ნებისყოფის შინაარსი, ე. ი. მისი საგანი, შეიძლება იქნეს მხოლოდმხოლოდ მისი საკუთარი მოქმედება. სხვა სუბიექტების მოქმედება სახელმწიფოს ნებისყოფის საგანს არ შეადგენს: სახელმწიფოს არ „ჰსურს“ იგი. თუკი ეს ასეა, როგორ უნდა აღვადგინოთ ის კავშირი, რომელიც უსათუოდ არსებობს სახელმწიფოს მოქმედებასა და სხვა სუბიექტების ყოფაქცევას შორის? Kelsen-ის აზრით, სუბიექტების იმ მოქმედების შესახებ, რომელსაც მოითხოვს სამართალი; ჩვენ შეგვიძლია გამოვიყვანოთ დასკვნა თვით ნორმის შინაარსიდან:

1) Ib. 205.

2) Ib. 205.

თუ ნორმაში ნათქვამია, რომ განსაზღვრულ შემთხვევაში სახელმწიფო იწყებს თავის მოქმედებას, მაგალითად სჯის დამნაშავეს, მაშინ ნეგატიური მსჯელობის საშუალებით ჩვენ ვგებულობთ, თუ რას მოითხოვს სამართლის წყობილება; მართლზომიერი ყოფაქცევა, მაშასადამე, შეადგენს იმის წინააღმდეგს, რასაც სამართალი უკავშირებს თავის სანქციას.

როდესაც იმპერატივის თეორია სახელმწიფოს ნებისყოფის საგნად თვლის იმას, რაც მიჩნეულია, როგორც სამართლის წყობილების მიზანი, იგი სახელმწიფოს იურიდიულ პიროვნებას აღიარებს მიზნის სუბიექტად, რაც იმგვარადვე შეუძლებელია, როგორც იმის წარმოდგენა, რომ სახელმწიფოს აქვს ნამდვილი ნებისყოფა ფსიქიური მნიშვნელობით; მიზნის დასმა და ფსიქიურად რამეს სურვილი ერთიდაიგივეა. მაგრამ ის გარემოება, რომ სახელმწიფო არაა მიზნის სუბიექტი, კიდევ არ ნიშნავს, რომ სახელმწიფო უმიზნოა, რომ სამართლის წყობილებას, რომელიც გამოხატავს სახელმწიფოს ნებისყოფას, მიზანი არა აქვს. რასაკვირველია, სახელმწიფოსა და სამართლის წყობილებას (Rechtsordnung) აქვთ მიზანი; ეს მიზანია წესიერების განხორციელება და გამაგრება; მაგრამ სახელმწიფოს ამ მიზნის მიმართ აქვს მნიშვნელობა მხოლოდ როგორც საშუალება და არა როგორც სუბიექტს; სახელმწიფო და სამართლის წყობილება წარმოადგენენ ამ მიზნის განხორციელების საშუალებას. მიზანს ანხორციელებენ ცალკე ადამიანები მათ სოციალურ და არა სახელმწიფოებრივ დამოკიდებულებაში, სხვანაირად რომ ვთქვათ, მიზანს ანხორციელებს საზოგადოება; ის გარემოება, რომ იურისტისათვის სახელმწიფო და სამართლის წყობილება შეადგენს მხოლოდ „საშუალებას“, გამოხატავს იურისპრუდენციის ფორმალურ ბუნებას. „საშუალების“ ცნება არის ფორმალური კატეგორია შედარებით მიზანთან, რომელიც, როგორც მატერიალური მომენტი, უნდა ჩაითვალოს შინაარსად. შეხედულება, რომლის მიხედვით მიზნის სუბიექტად ითვლება საზოგადოება და არა სახელმწიფო, ეთანხმება აზრს, რომელიც ამტკიცებს, რომ სახელმწიფო საზოგადოების ორგანიზაციის ფორმას წარმოადგენს¹. მიზანი კი სოციალური ცნებაა და არა იურიდიული.

იმპერატივის თეორიას ახასიათებს ის, რომ იგი უყურებს „ნორმას“ და „იმპერატივს“, როგორც ერთსადაიმევე ცნებას. მაგალითად, Bierlingი სარგებლობს ტერმინებით „ნორმა“ და „იმპერატივი“ ერთდამევე მნიშვნელობით. ნორმის ან იმპერატივის ფორმულად იგი სთვლის შემდეგს: „შენ ვალდებული ხარ ასე, თუ ისე იმოქმედო, ან არ იმოქმედო“. მაგრამ ეს შეხედულება Kelsenს მიაჩნია მცდარად; Kelsenის აზრით, ნორმა და იმპერატივი არ არიან იდენტური ცნებები. იმპერატივი მხოლოდ ნორმის ერთ-ერთი სახეა. იმპერატივი წარმოადგენს განსაზღვრულ სიტყვიერ ფორმას; იმპერატივი ფსიქოლოგიურად ხასიათდება იმით, რომ იგი უშუალო გამოხატულებაა ნებისყოფისა, რომელიც მიმართულია სხვის ყოფაქცევაზე; მსჯელობა (Urteil) განსხვავდება იმპერატივისაგან სწორედ იმით, რომ წარმოადგენს ინტელექტის ფუნქციას. იმპერატივი შეიძლება გამოითქვას ერთი სიტყვით. სხვადასხვა ენაზე იგი გამოხატება სპეცი-

¹) Ib. 208, 209.

ფიურ ფორმაში: „იმოქმედე“, „არ იმოქმედო“; მხოლოდ სიტყვიერი სახით განსხვავდება იმპერატივი სხვადასხვა უსიტყვო ნიშნებისა და მოძრაობისაგან; ფსიქოლოგიურად ეს უკანასკნელიც უშუალოდ გამოხატავს ნებისყოფას. ფორმალურად სხეანაირია მდგომარეობა, როდესაც სხვის ყოფაქცევაზე მიმართული ნებისყოფა გამოთქმულია შემდეგ სიტყვებში: „მე მსურს, რომ ზენ ასე ან ისე იმოქმედო“; ამ შემთხვევაში მოცემულია მსჯელობა საკუთარი ნებისყოფის შესახებ; ეს მსჯელობა გამოხატავს უშუალოდ არა ნებისყოფას, არამედ ინტელექტუალურ პროცესს; აქ წინააღმდეგ იმისა, რასაც ჩვენ ეხედავთ იმპერატივში, მოაზროვნე „მე“, ასე ვთქვათ, იყოფა ორად: სუბიექტად და ობიექტად; „მე“, როგორც აზრი, მსჯელობს „მე“ზე, როგორც ნებისყოფაზე („Das ich als Verstand urteilt über das ich als Wille“). იმავე მნიშვნელობით ფორმულა: „ზენ ვალდებული ხარ...“ არის მსჯელობა, რომელშიაც სუბიექტზე „ზენ“ გამოთქმულია პრედიკატი „ვალდებულება“; ფორმალურ-ლოგიკური თვალსაზრისით ეს მხოლოდ მსჯელობაა და არასოდეს არ შეიძლება იქნეს იმპერატივი; მაგრამ ამ მსჯელობასაც შეუძლია ისე, როგორც იმპერატივს, დაადგინოს ვალდებულება; ამიტომაც ამგვარი მსჯელობა განსაზღვრულ პირობებში ღებულობს ნორმის ხასიათს¹.

იურიდიული ნორმა წარმოადგენს ჰიპოთეტური მსჯელობას სახელმწიფოს ნებისყოფის შესახებ. რამდენადაც იურიდიული ნორმა ჰქმნის ქვეშევრდომთა მოვალეობას, მისი სქემა შემდეგია: განსაზღვრულ პირობებში სახელმწიფოს მსურს იმოქმედოს, ე. ი. შეასრულოს სამართლის დარღვევის შედეგები (Unrechtsfolgen). აქ ჩვენ ნათლად ვხედავთ, რომ Kelsenის თეორიის მიხედვით, იურიდიულ ნორმაში გამოიხატება მსჯელობა სახელმწიფოს ნებისყოფის შესახებ და, რადგან სახელმწიფოს საგნად შეიძლება იქნეს მხოლოდ მისი საკუთარი მოქმედება, იურიდიული ნორმა არის მსჯელობა იმაზე, თუ როგორ მსურს სახელმწიფოს იმოქმედოს განსაზღვრულ პირობებში.

აღნიშნულ სქემაში შეტანილია სამართლის დარღვევის შედეგებიც (სასჯელი ან აღსრულება). აქ Kelsenი არკვევს იძულების თეორიის მნიშვნელობას. იურიდიულ ნორმაში, ამბობს იგი, აღნიშნულია სამართლის დარღვევის მავნე შედეგები; ამ მავნე შედეგებს უწოდებენ „იძულების საშუალებას“ (Zwangsmittel); ეს თეორია იძულებას აღიარებს სამართლის ნიშანდობლივ თვისებად.

არგუმენტები, რომლებიც მოჰყავთ „იძულების თეორიის“ წინააღმდეგ, მეტ წილად მართებულია. მაგრამ არც ამ თეორიის მომხრეებსა და არც მის მოწინააღმდეგეთ არ ესმით ევრეთწოდებული იძულების მომენტების (სასჯელის და აღსრულების) ნამდვილი მნიშვნელობა. იძულებას აქვს სხვადასხვა მნიშვნელობა. თუ ვაივით იძულება რომის სამართლის vis absoluta მნიშვნელობით, როგორც იძულების ფაქტიური შესრულება, მაშინ ყოველ ექვს გარეშეა, რომ იურიდიული ნორმის განხორციელება სამართლის სპეციფიური საშუალებით შეუძლებელია, რადგან სასჯელს ან აღსრულებას ადგილი აქვს მხოლოდ იმის შემდეგ, როდესაც სამართლის ნორმა უკვე დარღვეულია; მაგრამ იძულება ესმით უმთავრესად არა ფიზიკური, არამედ ფსიქიკური იძულების მნიშვნელობით; ამ მნიშ-

¹) Ib. 211.

ენელობითაც იძულების თეორია სწორი არაა, რადგან ხშირია შემთხვევა, როცა ფსიქიური იძულება ვერ აღწევს თავის მიზანს, სამართლის ნორმა კი, მიუხედავად ამისა, არ კარგავს თავის სპეციფიურ ხასიათს; ეს ხდება ყველა სამართლის დარღვევის შემთხვევებში; სამართლის ნორმა საერთოდ სწორედ მაშინ იწყებს თავის სპეციფიურ ფუნქციას, როდესაც მან სუბიექტზე გაელენა ვერ მოახდინა; იძულების თეორიის ნაკლი იმაში მდგომარეობს, რომ იგი სამართლის ნორმის საშუალებით განსახორციელებელ სოციალურ მიზანს, ე. ი. მოტივაციის გზით მართლზომიერი ყოფაქცევის გამოწვევას, სთვლის ფორმალური სამართლის თვისებად; მაგრამ იძულების ფაქტიური გამოყენება სამართლისათვის უმნიშვნელოა. იურიდიული თვალსაზრისით სამართლის ნორმის ძირითად ფუნქციას შეადგენს რეაქცია სამართლის დარღვევის წინააღმდეგ. იურისტისათვის სამართლის ნორმის მიზანი არის სახელმწიფოს ნებისყოფა: სასჯელი ან აღსრულება; ეს მიზანი მხოლოდ მაშინ იჩენს თავს, როცა სოციალური მიზანი შეუსრულებელი რჩება. თუ სამართლის ნორმას მივაწერთ ორგვარ მიზანს: ფსიქიურ იძულებას, რომელიც ცნობილია გენერალური პრევენციის სახელწოდებით და რეაქციას სამართლის დარღვევის წინააღმდეგ, რომელსაც ეწოდება სპეციალური პრევენცია, უნდა ვიქონიოთ მხედველობაში, რომ ამ ორ მიზანს შორის მხოლოდ უკანასკნელს აქვს იურიდიული მნიშვნელობა, რადგან მხოლოდ იგი შეადგენს სახელმწიფოს ნებისყოფის შინაარსს; მხოლოდ ამ ორი მიზნის სოციალური და იურიდიული ბუნებისა და აგრეთვე მიზნის ორი სხვადასხვა სუბიექტის—საზოგადოებისა და სახელმწიფოს—მკვეთი განსხვავებით შეგვიქალია დავძლიოთ წინააღმდეგობა, რომელიც მდგომარეობს იმაში, რომ სამართლის ნორმა თავის იურიდიულ მიზანს ასრულებს მხოლოდ მაშინ, როდესაც იგი ვერ აღწევს თავის სოციალურ მიზანს¹.

გარდა ამისა, ფსიქიური იძულების ფაქტიური გამოყენების მიჩნევა სამართლის არსებით ნიშნად ეწინააღმდეგება თავისუფალი ნებისყოფის ცნებას; თუ კი ნებისყოფა გაგებულია ფსიქიური აქტის მნიშვნელობით. Bierlingს მოჰყავს ეს არგუმენტი ფსიქოლოგიური იძულების თეორიის წინააღმდეგ; იგი მიუთითებს, რომ ნორმების თავისუფლად შესრულებისა და ამავე დროს ნორმების იძულებით შესრულების დაშვება ლოლიკურად შეუძლებელია. მაგრამ ამ არგუმენტს ძალა აქვს მხოლოდ იმ შემთხვევაში, თუკი, როგორც თვითონ Bierlingი, მივაწერთ თავისუფლების თვისებას ნებისყოფას ფსიქიური აქტის მნიშვნელობით; ეს კი, როგორც ჩვენ უკვე ვნახეთ, ფსიქოლოგიურად დაუშვებელია; ვინაიდან არ შეიძლება იმის უარყოფა, რომ ნორმას, რომელიც ემუქრება სამართლის დამარღვევს მავნე შედეგებით, შეუძლია მოახდინოს ადამიანზე ფსიქიური იძულება; პირიქით, სამართლის სოციალური მიზანი სწორედ ესაა. ნორმის მიერ გამოწვეული მოტივაცია, რომელიც წარმოადგენს ფაქტიურ, კაუზალურად დაკავშირებულ მოვლენას, უეჭველად არის „იძულება“, რადგან იგი ერთ რომელიმე მიზეზს უკავშირებს მის აუცილებელ შედეგს. ამიტომ Bierlingი ამაოდ ცდილობს დაამტკიცოს, რომ ნორმის მოტივაცია არ ნიშნავს იძულებას. მთელ მის არგუმენტაციას

¹) Ib. 215.

იძულების თეორიის წინააღმდეგ ეკარგება საფუძველი. მიუხედავად ამისა, იძულების თეორია მაინც მკდარია, მაგრამ სულ სხვა მოსაზრების გამო. ეს მოსაზრება მოყვანილია ზემოთ, სადაც დახასიათებული იყო იმ შეხედულების ნაკლი, რომელიც არ ასხვავებს ნორმის ფაქტიურ შესრულებას ნორმის სავალდებულობისაგან, ე. ი. არ ასხვავებს კაუზალურ და ნორმატიულ მეთოდებს; ფსიქოლოგიური იძულების თეორიის სუსტ მხარეს შეადგენს ის, რომ იგი იძულების გამოყენებას, ე. ი. ფაქტიურ სინამდვილიდან ამოღებულ თვისებას მიაწერს იურიდიულ ნორმას, რომლის ბუნებას მხოლოდ წმინდა ვალდებულება შეადგენს. ფსიქოლოგიური იძულების თეორია ხსნის (erklärt) სუბიექტების მართლზომიერ ყოფაქცევას: ეს ყოფაქცევა მას წარმოდგენილი აქვს, როგორც განსაზღვრული მიზეზის შედეგი. ამით იგი უარპყოფს იურიდიულ მეთოდს და გადადის ექსპლიკატიური სოციოლოგიის სფეროში, რომლის საგანს სოციალური მიზნები შეადგენენ და რომელიც ფორმალური იურისპრუდენციის გარეთ მდებარეობს¹.

იძულების მომენტის მნიშვნელობა ობიექტური სამართლისათვის არ ირკვევა, მაშასადამე, ამ საკითხის გადაჭრით: ფიზიკური თუ ფსიქიკური იძულების საშუალებით წარმოების ნორმების შესრულება? იურიდიული მეცნიერებისათვის ერთადერთი რელევანტურია საკითხი შემდეგია: სახელმწიფოს ნებისყოფის გამომსახველი იურიდიული ნორმა — რამდენადაც იგი აწესრიგებს ქვეშევრდომთა ყოფაქცევას — უკავშირებს სახელმწიფოს მოქმედებას (ე. ი. სასჯელს ან აღსრულებას) განსაზღვრულ პირობებს, თუ არა? Kelsen უდავოდ მიაჩნია ის აზრი, რომ იურიდიულ ნორმაში გამოთქმული სახელმწიფოს ნებისყოფა ფორმალურად ყოველთვის მიმართულია მხოლოდ სახელმწიფოს საკუთარ მოქმედებაზე; იმ შემთხვევაში, როდესაც სახელმწიფოს მოქმედება შეეხება ქვეშევრდომებს, იგი გამოიხატება ორი სახით: სასჯელისა და აღსრულების; ორივე წარმოადგენს იურიდიული ნორმის შესრულების გარანტიას; მაგრამ ამოიწურება ამ ორი სახით სამართლის გარანტიები, თუ არა? Kelsen ფიქრობს, რომ ეს აუცილებელი არაა; სახელმწიფოს შეუძლია მიმართოს სხვა საშუალებასაც. იურიდიული ნორმა არ კარგავს თავის ფორმალურ ხასიათს და ამავე დროს აღწევს თავის სოციალურ მიზანს, ე. ი. იწვევს ქვეშევრდომთა სათანადო ყოფაქცევას, მაშინაც, როდესაც იგი აწესებს ჯილდოს, რაიმე სარგებლობას; ძველი კანონმდებლობა, მართლაც, იძლევა ამის მაგალითებს, მაგრამ თანამედროვე კანონმდებლობა იშვიათად მიმართავს ასეთ საშუალებას; ეს აიხსნება იმით, რომ თუმცა სარგებლობის წარმოდგენას პრინციპიალურად აქვს იგივე მოტივაციის შესაძლებლობა, რაც თავიდან ასაცილებელ მანევრების წარმოდგენას, მაგრამ პირველი მაინც ქვანტიტატიურად ნაკლებ გავლენას ახდენს, ვინაიდან ადამიანი უფრო ადვილად ცდილობს თავიდან აიცილოს მანევრებისგან, ვიდრე მოიპოვოს სარგებლობა. გარდა ამისა ის სარგებლობა, რომლის მიწოდება შეუძლია სახელმწიფოს, ისეთი მნიშვნელოვანი არაა, როგორც მანებლობა, რომლის მიყენება მას შეუძლია და რომელიც ზოგჯერ მიდის პიროვნების სრულ მოსპობამდე, ე. ი. სიკვდილით დასჯამდე.

¹) იხ. 216.

საყურადღებოა ის გარემოებაც, რომ სარგებლობის, როგორც იურიდიული ნორმის გაანტიის, დაწესება არ ჰქმნის ქვეშევრდომთა იურიდიულ მოვალეობას; მაგალითად, როდესაც სახელმწიფო ჰპირდება მოქალაქეს რაიმე ჯილდოს, იგი ამით არ აწესებს არავის მოვალეობას; მაგრამ, როდესაც იგი ემუქრება მოქალაქეებს მანვე შედეგებით, მაშინ, სათანადო ყოფაქცევის მოვალეობა, რასაკვირველია, წესდება¹.

ამგვარად, სახელმწიფოს ნებისყოფის საგანი ქვეშევრდომების მიმართ არის ან სისხლის ან სამოქალაქო სამართლის სანქცია, ე. ი. სასჯელი ან აღსრულება; იგი აუცილებლად შედის იმ იურიდიული ნორმების შემადგენლობაში, რომლებიც აწესებენ ქვეშევრდომთა მოვალეობას. მაგრამ ეს არ ნიშნავს, რომ სუბიექტების ყოფაქცევის ერთად ერთი მოტივი არის შიში იმ მანვე შედეგებისა, რომლებიც დაკავშირებულია სახელმწიფოს მოქმედებასთან.

უნდა ითქვას, რომ Kelsenის შეხედულებით, ფსიქიური მოტივები ისე, როგორც თვით ფაქტიური ყოფაქცევა ფორმალური, იურიდიული თვალსაზრისით ინტერესს არ წარმოადგენენ. თუ, მიუხედავად ამისა, Kelsenი მინც ლაპარაკობს მოტივაციის, ნორმისა და ყოფაქცევის მიზეზობრივი კავშირის შესახებ, ეს აიხსნება იმით, რომ ამ შემთხვევაში იგი გადადის ტელეოლოგიურ მეთოდზე, რომლითაც სარგებლობს იმპერატივის თეორია და ცდილობს დაამტკიცოს ამ თეორიის ნაკლი მისი საკუთარი მეთოდის საშუალებით; წმინდა იურიდიული თვალსაზრისით კი, Kelsenის აზრით, ეს ტელეოლოგიური მეთოდი, რასაკვირველია, სწორია არაა.

რომ ყოფაქცევის მოტივებს სამართლისათვის არა აქვთ მნიშვნელობა, ამას Kelsenი ამტკიცებს იმ მოსაზრებით, რომ მოტივების გამორკვევა კერძო შემთხვევებში საერთოდ შეუძლებელია და აგრეთვე იმით, რომ ადამიანის ყოფაქცევა რამდენადაც იგი მართლზომიერია, იურისპრუდენციას არ აინტერესებს; საერთოდ ყოფაქცევა მხოლოდ მაშინ შედის სამართლის სფეროში, როდესაც იგი არღვევს სამართალს.

მოტივები შეიძლება იქნეს მრავალგვარი სახისა; ხშირად სამართლის ნორმები ახორციელებენ იმავე მიზნებს, რაც ზნეობა, სარწმუნოება და ზნე-ჩვეულება; ერთდაიგივე ყოფაქცევა ო ბ ი ე ქ ტ უ რ ა დ შეიძლება ეთანხმებოდეს, როგორც სამართლის, ისე ზნეობის მოთხოვნას; ასეთია, მაგალითად, დაპირების, ხელშეკრულების შესრულება. მაგრამ, როგორც სუბიექტურად შესრულებული, მიჩნეული უნდა იქნეს მხოლოდ ის ნორმა, რომელიც შეადგენდა ყოფაქცევის მოტივს². ვინც აბრუნებს მიზარებულ ნივთს ზნეობრივი ან სარწმუნოებრივი გრძნობის ზეგავლენით, მოქმედებს ისე, რომ მისი მოქმედება ერთდამთავრდოს ო ბ ი ე ქ ტ უ რ ა დ ეთანხმება სამართალს, ზნეობასა და სარწმუნოებასაც, ხოლო სუბიექტურად იგი ასრულებს ზნეობრივ ან სარწმუნოებრივ ბრძანებას. აქედან ცხადია, რომ სამართლის ნორმა სუბიექტურად სრულდება მაშინ, როდესაც ადამიანი მოქმედებს სასჯელისა ან აღსრულების შიშით. Kelsenი ასხვავებს, მაშასად

¹) იხ 218.

²) იხ. 220.

დამე, ორ ცნებას: ნორმის სუბიექტურ შესრულებასა და ობიექტურ თანხმობას ნორმასთან. ეს განსხვავება Kelsenმა გამოიყენა იმპერატივის თეორიის წინააღმდეგ. იმპერატივის თეორია, ამბობს იგი, ამტკიცებს, რომ იურიდიული ნორმების შესრულება მარტოდენ სასჯელისა და აღსრულების საშუალებით უზრუნველყოფილი არაა; იგი უზრუნველყოფილია აგრეთვე სხვა სოციალური ძალებით; ამიტომ იურიდიული ნორმები, იძულებითი ნორმები (Zwangsnormen) კი არ არიან, არამედ გარანტირებული ნორმებია (garantierte Normen). იძულების ვიწრო ცნების ადგილს აქ იკავებს „გარანტიის“ ფართო ცნება. ამ შეხედულების ნაკლი, Kelsenის აზრით, იმაშია, რომ იგი იურიდიულ ნორმასთან ობიექტურ თანხმობასა და ამ ნორმის სუბიექტურ შესრულებას სთვლის ერთდამავე მოვლენად; სუბიექტურად ზნეობრივი, სარწმუნოებრივი ან სხვა არაიურიდიული მოტივით გამოწვეულ ყოფაქცევას, რომელიც ობიექტურად ეთანხმება სამართლის ნორმას, იგი სთვლის სამართლის ნორმის შედეგად. მაგრამ ცნებების ამგვარი აღრევა დაუშვებელია. ზნეობრივი და სარწმუნოებრივი მოტივები ყოველთვის უზრუნველყოფენ მხოლოდ ზნეობრივი და სარწმუნოებრივი ნორმების და არა იურიდიული ნორმების შესრულებას. გარდა ამისა, ამ შეხედულებას აქვს უფრო ღრმა ნაკლი, რომელიც მეთოდოლოგიური ხასიათისაა. ეს ნაკლია იმის წარმოდგენა, რომ სამართლის ნორმის შინაგან ბუნებას თითქოს შეადგენს ნორმის უზრუნველყოფა, ე. ი. შესრულების მოტივებისა და ამასთან ერთად ნორმის ფაქტიური შესრულების საკიროება. მაგრამ, როგორც იყო არაერთხელ აღნიშნული, ფისიკურ ფაქტებს, როგორცაა. მოტივაცია და ნორმის უზრუნველყოფა, იურისპრადუდენტისათვის მნიშვნელობა არა აქვთ; ისინი სოციოლოგიის საკითხებს შეადგენენ. თვით სამართლის სპეციფიური გარანტიები—სასჯელი და აღსრულება—იურისტს არ აინტერესებენ, როგორც მართლზომიერი ყოფაქცევის მოტივები; ისინი იურისტს აინტერესებენ, ერთის მხრივ, ფორმალურად, როგორც სახელმწიფოს ნებისყოფა, მეორეს მხრივ კი, მატერიალურად, როგორც რეაქცია სამართლის დარღვევის წინააღმდეგ ¹.

იმპერატივის თეორია სამართლის გარანტიებს შორის განსაკუთრებით ასახელებს შედეგს: სახელმწიფოს ავტორიტეტისადმი პატივისცემას ². სახელმწიფოს პიროვნება აქ წარმოდგენილია, როგორც ძლიერებით აღჭურვილი ავტორიტეტი, რომელიც ბრძანებისა ან აკრძალვის საშუალებით იწვევს ქვეშევრდომთა სათანადო ყოფაქცევას; ასეთი შეხედულება ბუნებრივად გამომდინარეობს იმპერატივის თეორიიდან. ამ თეორიის მიხედვით, დამოკიდებულება სახელმწიფოსა და სხვა სუბიექტებს შორის ბატონობისა და ქვემდებარეობის დამოკიდებულებაა; იგი დამყარებულია სახელმწიფოს ფაქტიურ ძლიერებაზე. სახელმწიფო ბატონობს თავის ქვეშევრდომებზე; იგი სუბიექტია იმ მიმართებისა, რომელშიც სხვა სუბიექტებს აქვთ მხოლოდ ობიექტების მნიშვნელობა. მაგრამ იურიდიული ნორმა მხოლოდ სოციოლოგიისათვის წარმოადგენს ბრძანებას, იურისტისათვის კი ის სახელმწიფო ნებისყოფის ფორმალური გამოხატულებაა. ბრძანება არის ბატონო-

1) Ibid. 224.

2) „die Achtung vor der Autorität des Staates.“ 224.

ბის ფუნქცია; იგი ფაქტიური ძალის დამოკიდებულების (Machtverhältnisse) ნაყოფია. სახელმწიფო ბატონობს იმდენად, რამდენადაც იგი ახდენს მოტივაციურ გავლენას; სახელმწიფოს ბატონობა არის სინამდვილეში მუდმივი მოტივაციის მდგომარეობა. მაგრამ იურისტისათვის ამ სოციალ-ფსიქიურ ფაქტს მნიშვნელობა არა აქვს; მისთვის სახელმწიფო არ წარმოადგენს ავტორიტეტს; იგი წარმოადგენს მხოლოდ პიროვნებას, ე. ი. უფლებისა და მოვალეობის სუბიექტს; ამაზეა დამოკიდებული ყოველივე იურიდიული კონსტრუქცია. ამით უარყოფილია ის შეხედულება, რომ სახელმწიფოს და სხვა სუბიექტების დამოკიდებულება ბატონობის დამოკიდებულებაა, რადგან, როგორც უფლებისა და მოვალეობის სუბიექტი, სახელმწიფო აუცილებლად გათანასწოებული უნდა იქნეს ყველა დანარჩენ სუბიექტებთან¹. Kelsenის აზრით, აშკარა წინააღმდეგობა იქნებოდა იმის დაშვება, რომ სახელმწიფო იურიდიული თვალსაზრისით ერთდამივე დროს პიროვნებაცაა და ბატონობის სუბიექტიც (Herrschaftssubjekt), რადგან პირველ შემთხვევაში სახელმწიფოს სხვა სუბიექტების მიმართ ექნებოდა უფლება და მოვალეობა, მეორე შემთხვევაში კი იგი წარმოადგენდა ქვეშევრდომებზე გაბატონებულ ძალას. ყოველივე ზე-და ქვემდებარეობა (Über und Unterordnung), ყოველივე ბატონობის დამოკიდებულება წმინდა ფაქტიური ბუნებისაა და იურიდიული ფორმალისტიკის საშუალებით არ გამოითქმება. ყველა ასეთი დამოკიდებულება იურიდიულად უმნიშვნელოა, ვინაიდან სამართალი არ იცნობს არავითარ სხვა დამოკიდებულებას, გარდა მოვალეობისა და უფლებისა.

თუ გესურს გავიგოთ სახელმწიფოს დამოკიდებულება სხვა სუბიექტებთან, სახელმწიფო არ უნდა წარმოვიდგინოთ, როგორც მპრძანებელი და სუბიექტები კი, როგორც შემსრულებელი, არამედ ორივეს მხრივ უნდა ვიგულისხმოთ იურიდიული მოვალეობა. სუბიექტი, რომელიც მოქმედობს მართლზომიერად, აღსრულებს თავის მოვალეობას; მოვალეობის შეუსრულებლობა კი წარმოშობს პირობებს, რომლებსაც უკავშირდება სახელმწიფოს მოქმედება—სასჯელი ან აღსრულება; ეს უკანასკნელი მოქმედება შეადგენს თვით სახელმწიფოს მოვალეობას².

იურისტისათვის ადამიანის ყოფაქცევას იმდენად აქვს მნიშვნელობა, რამდენადაც იგი წარმოადგენს პირობას, რომელსაც უკავშირდება სახელმწიფოს ნებისყოფა, გამობატული სასჯელის ან აღსრულების სახით. მხოლოდ ამ ფორმალურის მხრივ იურისტი ლებულობს მხედველობაში სამართალსა და უსამართლობას. იურიდიული ნორმა იურისტისათვის მხოლოდ იმ პირობების მაჩვენებელია, რომლებსაც სახელმწიფოს ნებისყოფა უკავშირდება და არა რაიმე ძალის ბრძანება³.

ზემოთ მოყვანილი დებულების შემდეგ ადვილი გასაგებია, თუ რატომ უარყოფს Kelsen იმპერატივის თეორიას; Kelsenის აზრით, იურიდიული ნორმის ჩამოყალიბება იმპერატივის ლოლიკურ ფორმაში დაუშვებელია; იმპერატიულ

¹) „Denn als Subjekt von Rechten und Pflichten ist er den übrigen Subjekten notwendig gleichgeordnet, nicht übergeordnet“ 226.

²) Ib. 227.

³) Ib. 228.

ფორმაში გამოიხატება სწორედ ის დამოკიდებულება, რომელსაც იურიდიული თვალსაზრისით არა აქვს მნიშვნელობა, ე. ი. ბატონობისა და ქვემდებარეობის დამოკიდებულება. „იმოქმედე ასე“, „არ იმოქმედო“ — ამ სიტყვებში გამოიხატება ძალა. იურიდიული ნორმა კი ძალას არ გამოხატავს; იგი მხოლოდ აღნიშნავს იმ პირობებს, რომლებსაც უკავშირდება სახელმწიფოს ნებისყოფა; იურიდიული ნორმა წარმოადგენს ჰიპოთეტიურ მსჯელობას: „თუ მოიქცევი ასე, სახელმწიფო იმოქმედებს ასე“. ეს ფორმა არ გამოსთქვამს ბატონობის დამოკიდებულებას, რომელიც, ექვს გარეშე, არსებობს, მაგრამ იურიდიულად უმნიშვნელოა¹.

ამგვარად, სამართლის ნორმა ჰიპოთეტიური მსჯელობაა, რომელშიაც გამოთქმულია სახელმწიფოს ნებისყოფა. იურიდიულ ნორმათა შეერთება წარმოადგენს სამართლის წყობილებას (Rechtsordnung). აქ ბუნებრივად იბადება საკითხი: რა დამოკიდებულებაა სახელმწიფოსა და სამართლის წყობილებას შორის? იდენტურია ეს ორი ცნება, თუ მათ შორის არსებობს რაიმე განსხვავება? Kelsenის აზრით, სამართლის წყობილება სახელმწიფოსთან იდენტური არაა. სახელმწიფო არის პიროვნება, ხოლო სამართლის წყობილება წარმოადგენს იურიდიულ ნორმათა, ე. ი. მსჯელობათა, შეერთებას (Inbegriff von Urteilen). სამართლის წყობილებაში გამოიხატება სახელმწიფოს ნებისყოფა, ე. ი. სახელმწიფო, როგორც პიროვნება, რომელიც იურიდიულად თანასწორია სხვა სუბიექტებთან. როდესაც სახელმწიფო ასრულებს თავის მოვალეობას, იგი იმგვარადე „ექვემდებარება“ (steht „unter“) სამართლის წყობილებას, როგორც ყოველივე სხვა სუბიექტი მისი მოვალეობის შესრულების დროს. ამგვარი გავება იმ დამოკიდებულებისა, რომელიც არსებობს სახელმწიფოს პიროვნებასა და სხვა სუბიექტებს შორის, თავის ლოდიკურ გამოხატულებას ჰპოულობს იურიდიული ნორმის იმ ფორმულაში, რომელშიაც სუბიექტების მოქმედება შეადგენს სახელმწიფოს მოქმედების პირობას („ein Verhalten der Rechtssubjekte als Voraussetzung für ein Verhalten des Staates erscheint“), ე. ი. ჰიპოთეტიურ მსჯელობაში, რომელიც სუბიექტების სამართლის საწინააღმდეგო ყოფაქცევას უკავშირებს სახელმწიფოს მოქმედებას (სასჯელს ან აღსრულებას)².

Kelsen ასხვავებს იურიდიული ნორმის „შესრულებას“ („Befolgung“) და „გამოყენებას“ („Anwendung“); ამ ორგვარი დამოკიდებულებით ინდივიდებთან იურიდიული ნორმა განსხვავდება ზნეობისა ან ზნე-ჩვეულების ნორმებისაგან; ზნე-ჩვეულების ან ზნეობრივი ნორმების გამოყენება შეუძლებელია იმიტომ, რომ მათ არა აქვთ ის განსაკუთრებული გარეგანი აპარატი, რომელიც შეადგენს ობიექტური სამართლის ძირითად თვისებას, ე. ი. სახელმწიფო მისი ორგანოებით; სამართლის სახელმწიფოებრივი ბუნება აშკარავდება იმაში, რომ იურიდიული ნორმების არსებობაზე, ზნეობრივი და ზნე-ჩვეულების ნორმების გვერდით, მხოლოდ მაშინ შეიძლება ლაპარაკი, როდესაც არსდება სასამართლო, რომელიც წარმოადგენს სახელმწიფოებრივი ორგანიზაციის პრიმიტიულ ფორმას; მხოლოდ ამ

1) Ib. 228.

2) Ib. 233, 234.

დროიდან ნორმა, რომელიც, მაგალითად, აკრძალავს მკვლელობას ან ქურდობას, კარგავს ზნეობრივი ან ზნე-ჩვეულების წესის ხასიათს. თუ მივიღებთ მხედველობაში, ამბობს Kelsen, იმ ნორმებს, რომლებიც აწესებენ ქვეშევრდომთა მოვალეობას, უნდა დავეთანხმობთ იმ პრინციპს, რომლის მიხედვით სამართალი უსასამართლოდ შეუძლებელია. სასამართლო, როგორც გარეგანი ორგანიზაციის სიმბოლო, იმდენად აუცილებელია სამართლისათვის, რომ ყველა ნორმებიდან, რომლებსაც ემორჩილება და ასრულებს საზოგადოება, მხოლოდ ის ნორმები უნდა იქნეს მიჩნეული იურიდიულ ნორმებად, რომლებიც გამოიყენება სასამართლოების მიერ; რთულ სახელმწიფოებრივ ორგანიზაციაში იგივე ითქმის სხვა სახელმწიფო ორგანოების შესახებ.

იურიდიული ნორმის გამოყენება სასამართლოს საშუალებით გამოიხატება თავდაპირველად მხოლოდ სასჯელში, შემდეგ კი — აღსრულებაშიც. იურიდიული ნორმა გამოიყენება მაშინ, როდესაც იგი ფორმალურად შეიცავს სასჯელს ან აღსრულებას. მიუხედავად იმისა, რომ იგი შეიძლება ასრულებდეს იმავე მიზანს, რაც ზნეობა ან ზნე-ჩვეულება, მისი ლოლიკური, მისი თავისებური ბუნების გამოხატველი იდეალური სიტყვიერი ფორმა უკვე არაა იმპერატივი, არამედ ჰიპოთეტური მსჯელობაა, რომელიც საზოგადოების წევრის განსაზღვრულ ყოფაქცევას სასამართლოს საშუალებით მავნე შედეგებს უკავშირებს. საკითხი იმის შესახებ, არის იურიდიული ნორმა იმპერატივი, თუ ჰიპოთეტური მსჯელობა, იგივეა, რაც საკითხი ნორმის იდეალური ფორმის ანდა ობიექტური სამართლის ბუნების შესახებ; რასაკვირველია, იმ სიტყვებს, რომლებშიც გამოთქმულია კონკრეტი იურიდიული დადგენილება ამ პრობლემის გადაჭრისათვის მნიშვნელობა არა აქვთ. იურიდიული ნორმის კონსტრუქცია გამოყვანილი უნდა იქნეს კანონების შინაარსიდან; ამ კონსტრუქციისათვის საჭირო ელემენტები ზმირად ერთდარიმევე კანონში მოთავსებული არაა; მაშინ ისინი გამოყვანილი უნდა იქნენ სხვადასხვა კანონებიდან¹.

იურიდიული ნორმის იდეალური ფორმა უფრო ნათლად გამოიხატება სისხლის სამართლის კოდექსებში: აქ თვით კანონის სიტყვებში ყოველივე სასჯელი უშუალოდ დაკავშირებულია სამართლის დარღვევასთან. სამოქალაქო სამართლის კოდექსების ტექსტა კი სხვაა; სამოქალაქო სამართლის კანონში მოთავსებულია მხოლოდ ის შემადგენლობა, რომელსაც უკავშირდება აღსრულება, აღნიშნული ცალკე კოდექსში; ეს განსხვავება სისხლისა და სამოქალაქო სამართლის ტექნიკაში აიხსნება იმით, რომ სამოქალაქო სამართლის დარღვევის ყველა სახეებს აქვთ ერთი და იგივე საყოველთაო შედეგი: აღსრულება (Exekution). ამიტომ ზედმეტი იქნებოდა ამ შედეგის აღნიშვნა ყოველივე სამოქალაქო სამართლის დარღვევის კონკრეტულ შემთხვევაში. ამ მოსაზრებით საერთო ელემენტის გამოყოფა მატერიალური სამოქალაქო სამართლის კოდექსიდან და მისი მოთავსება ცალკე კოდექსში პრაქტიკულად მიზანშეწონილია. სისხლის სამართალი განსხვავდება სამოქალაქო სამართლისაგან იმით, რომ მისი დარღვევის შედეგები თავისი სახით და ზომით მრავალგვარია; სასჯელი მხოლოდ საერთო

1) Ib. 237.

ცნებაა, რომელიც შეიცავს სხვადასხვა მანერ შედეგებს, როგორცაა, მაგალითად, ჯარიმა, თავისუფლების აღკვეთა, სიკვდილით დასჯა და სხვა. ყოველივე დელიქტს უკავშირდება თავისი განსაკუთრებული სასჯელი. სისხლის სამართლის ბუნება მოითხოვს სპეციალურ სანქციას; სამოქალაქო სამართალი კი იცნობს გენერალურ სანქციას. მხოლოდ ამ სანქციებთან დაკავშირებით სამოქალაქო და სისხლის სამართლის დადგენილებანი შეადგენენ სამართლის წყობილების ნაწილს; მხოლოდ სანქციის მიხედვით კოდექსის რომელიმე დადგენილება შედის ქვეშევრდომთათვის საეალდებულო იურიდიული ნორმის შემადგენლობაში¹. აქედან ცხადია, თუ რა დიდ მნიშვნელობას მიაწერს Kelsen იურიდიული ნორმის იმ ნაწილს, რომელსაც ეწოდება სანქცია. სანქციის ორ ფორმაში—სასჯელსა და აღსრულებაში—გამოიხატება სახელმწიფოს ნებისყოფა. ეს უკანასკნელი კი შეადგენს Kelsenის თეორიის არსებით მომენტს.

ამგვარად იურიდიული ნორმა თავისი ლოლიკური ავებულობით ჰიპოთეტიური მსჯელობაა. ყველა იურიდიულ ნორმებს Kelsenი ჰყოფს ორ მთავარ ჯგუფად:

1. იურიდიული ნორმა ფართო მნიშვნელობით (Rechtssatz im weiteren Sinne) და

2. იურიდიული ნორმა ვიწრო მნიშვნელობით (Rechtssatz im engeren Sinne).
რა განსხვავებაა მათ შორის?

ყოველივე ნორმა, რომელიც გამოსთქვამს სახელმწიფოს საკუთარი მოქმედების სურვილს, არის იურიდიული ნორმა ფართო მნიშვნელობით იგი აწესებს სახელმწიფოს მოვალეობას, რომლის საგანია თვით სახელმწიფოს მოქმედება, მაგალითად, რკინის გზის გაყვანა, ღარიბების დახმარება, არჩევნების მოწყობა და სხვა; იურიდიული ნორმა ფართე მნიშვნელობით, აწესებს მხოლოდ სახელმწიფოს მოვალეობას. მაგრამ არის სხვაგვარი ნორმებიც. ის ნორმები, რომლებიც გამოსთქვამენ სახელმწიფოს ნებისყოფას, მიმართულს დასჯაზე ან აღსრულებაზე (zu strafen oder zu exequieren), აწესებენ არა მარტოდენ სახელმწიფოს მოვალეობას, არამედ აგრეთვე სხვა სუბიექტების მოვალეობასაც; სხვა სუბიექტებს აქვთ მოვალეობა შეასრულონ ის მოქმედება, რომელიც ეწინააღმდეგება იმას, რაც იურიდიულ ნორმაში აღნიშნულია, როგორც სამართლის დარღვევის შედეგების პირობა, სხვანაირად რომ ვთქვათ, სავალდებულოა ისეთი მოქმედება, რომელიც არ იწვევს სამართლის დარღვევის შედეგს. ეს ნორმები ადგენენ, სახელმწიფოს მოვალეობის გარდა, ქვეშევრდომთა მოვალეობასაც; ისინი შეადგენენ ნორმებს ვიწრო მნიშვნელობით. მაშასადამე, ყოველივე ნორმა აწესებს სახელმწიფოს მოვალეობას, ხოლო ზოგიერთი ნორმები ადგენენ სხვა სუბიექტების მოვალეობასაც².

¹) lb. 240.

²) „Jeder einen Willen des Staates zu eigenem Verhalten statuierende Satz ist Rechtssatz im weiteren Sinne; er normiert die Pflicht des Staates zu diesem Verhalten, z. B. die Pflicht des Staates, Eisenbahnen zu bauen, Arme zu unterstützen.... Jene Rechtssätze nun, die den Willen des Staates, zu strafen und zu exequieren, kurz eine Unrechtsfolge zu verhängen, beinhalten, statuieren nicht nur eine Pflicht des Staates, zu strafen und zu exequieren, sondern auch eine

ამ კონსტრუქციით, რომლის მიხედვით ყოველივე იურიდიული ნორმა ამყარებს სახელმწიფოს მოვალეობას, სხვა სუბიექტების მოვალეობა კი გამოიყვანება არა ყველა ნორმებიდან, არამედ მხოლოდ ზოგიერთ ნორმებიდან, Kelsenი გამოსთქვამს იმ აზრს, რომ მთელ სამართალს აქვს სახელმწიფოებრივი ბუნება, რაც იგივეა, რომ სახელმწიფოს აქვს იურიდიული ბუნება. ეს შეხედულება იმ პრინციპის შედეგია, რომლის თანახმად მთელი სამართალი წარმოადგენს სახელმწიფოს ნებისყოფას. სამართლის სახელმწიფოებრივი ბუნება და სახელმწიფოს იურიდიული ბუნება მატერიალურად არ გულისხმობენ რაიმე განსხვავებას; ისინი ერთისა და იმავე მოვლენის სხვადასხვა მხარეებია; შინაარსის მხრივ, და არა ფორმალურად, სახელმწიფო და სამართალი ერთიდაიგივეა.

აღნიშნული კონსტრუქცია გამოდინარეობს სამართლის ობიექტურ გაგებიდან. ამიტომაც, ამბობს Kelsenი, იგი გამოიწვევს წინააღმდეგობას ცივილისტების მხრივ, რადგან ჩვენს დროში სამოქალაქო სამართლის კონსტრუქცია და საერთოდ კერძო და საჯარო სამართლის მთელი განსხვავება დამყარებულია სუბიექტური ფუძეებებისა და არა იურიდიული ნორმების დაყოფაზე, ე. ი. სამართლის სუბიექტურ გაგებაზე. თანამედროვე თეორიაში მიღებული სამართლის დაყოფა ორ მთავარ დარგად—კერძო და საჯარო სამართლად,—რომელიც რომის სამართლიდან არის გადმოტანილი, დაუკმაყოფილებელია. ამ დაყოფის კრიტიკიუმი უკვე იმითმბა გამოუსადეგარი, რომ მთელი ობიექტური სამართალი ემსახურება საჯარო ინტერესებს და, თუ მივიღებთ კანონმდებლის თვალსაზრისს, მხოლოდ ამ მიზნით არის დაწესებული; მეორეს მხრივ, კერძო ინდივიდის თვალსაზრისით, ყოველივე ნორმა შეიძლება გამოყენებული იქნეს კერძო ინტერესის მიზნით; ამგვარად, თანამედროვე სამართლის მეცნიერებაში გაბატონებული კერძო და საჯარო სამართლის დაყოფა დამყარებულია არა ობიექტურ სამართალზე, არამედ მხოლოდ თვალსაზრისის (Betrachtungsweisen der Rechtssätze) განსხვავებაზე¹.

ამ გაბატონებული დაყოფის წინააღმდეგ Kelsenი იძლევა ობიექტური სამართლის თავისებურ სისტემას. თანამედროვე სამართლის სისტემატიკა მატერიალურია, რადგან დაყოფის პრინციპად მას მიღებული აქვს მიზნის მომენტი. იურიდიულ კონსტრუქციაში კი, Kelsenის აზრით, როგორც ზემოთ იყო აღნიშნული, მატერიალური მომენტის შეტანა დაუშვებელია. თვითონ Kelsenის სისტემატიკა წმინდა ფორმალურია; იგი ჰყოფს იურიდიულ ნორმებს ორ ჯგუფად: 1. ნორმები, რომლებიც აკისრებენ მოვალეობას სახელმწიფოს და 2. ნორმები, რომლებიც აკისრებენ მოვალეობას (verpflichten) სხვა სუბიექტებს. თუკი პირველ ჯგუფს ვუწოდებთ სახელმწიფო სამართალს, მაშინ უნდა მივიღოთ, რომ

Rechtspflicht der übrigen Subjekte, die Rechtspflicht derselben zu jenem Verhalten, das zu dem als Voraussetzung der Unrechtsfolge im Rechtssatz bezeichneten in einem kontradiktorischen Gegensatz steht und bei dessen Erfolg die Unrechtsfolge nicht einzutreten hat. Diese Normen sind Rechtssätze im engeren Sinne..... jeder Rechtssatz statuiert somit eine Pflicht des Staates, gewisse Rechtssätze auch Pflichten der übrigen Subjekte.“ 251.

¹) Ib. 253, 269.

მთელი სამართალი სახელმწიფო სამართალია, რომ სახელმწიფო სამართალი წარმოადგენს ფართო ცნებას, რომელიც შეიცავს ყველა იურიდიულ ნორმებს. მხოლოდ მაშინ, როცა სახელმწიფო სამართლის ცნებას მივაწერთ ამ ფართო მნიშვნელობას, სახელმწიფოსა და სამართლის სპეციფიური დამოკიდებულება სწორად იქნება გამოსახული¹.

იურიდიული ნორმების ის ჯგუფი, რომელიც გამოხატავს სახელმწიფოს ნებისყოფას, მიმართულს დასჯაზე ან აღსრულებაზე, და რომელიც აწესებს, სახელმწიფოს მოვალეობის გარდა, ქვეშევრდომთა მოვალეობასაც, შეიცავს ობიექტური სამართლის ერთ ნაწილს, სახელდობრ, იმ ნაწილს, რომელსაც თანამედროვე სისტემატიკა უწოდებს სისხლისა და კერძო სამართალს; გაბატონებული შეხედულება უპირისპირებს სისხლისა და კერძო სამართალს სახელმწიფო სამართალს ჩვეულებრივი მნიშვნელობით, თუმცა სისხლისა და კერძო სამართლის ნორმებიც იმგვარადვე აწესრიგებენ სახელმწიფოებრივ ფუნქციებს, როგორც კონსტიტუციური ან აღმინისტრაციული ნორმები. ფორმალურ-იურიდიული თვალსაზრისით, სახელმწიფოს მოვალეობა, რომლის საგანი დასჯა ან აღსრულება, იგივეა, რაც სხვა მისი მოვალეობა, მაგალითად, ომის წარმოება, ქვეშევრდომთა ჯანმრთელობაზე ზრუნვა, რკინის გზების გაყვანა, ღარიბებისათვის დახმარების აღმოჩენა და სხვა. ამიტომ სისხლისა და კერძო სამართალს, ერთის მხრივ, და, მეორეს მხრივ, სახელმწიფო სამართალს შორის განსხვავება არ არსებობს; ყველა ამ დარგების ნორმები აწესრიგებენ სახელმწიფოს მოქმედებას და, მაშასადამე, ყველა ისინი შედიან სახელმწიფო სამართალში ფართო მნიშვნელობით².

ამრიგად, Kelsen სამართლის მეცნიერებაში გაბატონებული სისტემატიკის მავიერადღებულობს ახალს: მთელ ობიექტურ სამართალს იგი ჰყოფს იმის მიხედვით, თუ ვის მოვალეობას აწესებენ ნორმები. ამ მხრივ, Kelsenის აზრით, იურიდიულ ნორმებს ემჩნევა შემდეგი განსხვავება: ერთნი შეიცავენ მხოლოდ სახელმწიფოს მოვალეობას; ეს ნორმებია ფართო მნიშვნელობით; ხოლო მეორენი სახელმწიფოს მოვალეობის გარდა გულისხმობენ კიდევ სხვა სუბიექტების მოვალეობასაც; ეს ნორმებია ვიწრო მნიშვნელობით.

Kelsenის მთელი მოძღვრება ობიექტური სამართლის შესახებ გამომდინარეობს იმ ძირითად დებულებიდან, რომ იურიდიული ნორმა არის ჰიპოთეტიური მსჯელობა, რომელშიაც გამოიხატება სახელმწიფოს ნებისყოფა; სახელმწიფოს ნებისყოფის საგანი კი შეიძლება იქნეს მხოლოდ მისი საკუთარი მოქმედება და არა სხვისი; ამიტომ სამართლის ნორმაში, როგორც ჰიპოთეტიურ

¹) „Die rein formale Systematik des objektives Rechtes, die sich aus der richtig erkannten Konstruktion des Rechssatzes ergibt, teilt die Rechssätze nach ihrer spezifisch formalrechtlichen Funktion der Verpflichtung in solche, welche die Staatsperson und in solche, welche auch die übrigen Subjekte verpflichten. Will man die den Staat verpflichtenden Normen Staatsrecht nennen, dann kann man sich der Erkenntnis nicht verschliessen, dass alles Recht Staatsrecht ist, dass Staatsrecht der weitere Begriff ist, der alle übrigen möglichen Arten von Rechssätzen in sich einschliesst.“ ib. 269.

²) ib. 269.

მსჯელობაში, აღნიშნულია, თუ როგორ უნდა იმოქმედოს სახელმწიფომ განსაზღვრულ პირობებში; ნორმა პირობითი მსჯელობაა. ცხადია, რომ ნორმის ამგვარი კონსტრუქცია ეწინააღმდეგება იმ გავრცელებულ თეორიას, რომელსაც ეწოდება იმპერატივის თეორია. მაგრამ წარმოდგენა იურიდიულ ნორმაზე, როგორც ჰიპოთეტიურ მსჯელობაზე, იურიდიულ მეცნიერებაში Kelsenამდეც არსებობდა. Zitelmannი, მაგალითად, თავის შრომაში „Irrtum und Rechtsgeschäft“ გამოსთქვამს აზრს, რომ იურიდიული ნორმა არის ჰიპოთეტიური მსჯელობა და არა იმპერატივი; ამ მხრივ Zitelmannის შეხედულება თითქმის ენათესავება Kelsens თეორიას; Kelsen აღნიშნავს ამ მსგავსებას და ცდილობს დაამტკიცოს, რომ Zitelmannისა და მის საკუთარ შეხედულებას შორის ძირითადი განსხვავებაა. Zitelmannის აზრით, იურიდიული ნორმა თავისი განვითარებული სახით ისე, როგორც ბუნებრივი კანონი, ჰიპოთეტიური მსჯელობაა, რომელიც განსაზღვრულ პირობებს უკავშირებს განსაზღვრულ იურიდიულ შედეგებს; ყოველივე იურიდიული ნორმა ამტკიცებს მიზეზობრივ დამოკიდებულებას რომელიმე ფაქტებსა და პიროვნების ვალდებულებას შორის; ნორმა ამბობს: „თუ... მაშინ შენ ვალდებული ხარ“ (wenn... so sollst du). Zitelmannი უარყოფს იმ აზრს, რომ იურიდიული ნორმა იმპერატივია; იმპერატივის თეორიის წინააღმდეგ მას მოჰყავს ის მოსაზრება, რომ ნამდვილი იმპერატივი შეიცავს „ინდივიდუალურ და გადაუცემელ მომენტს,“ რომ იმპერატივი მსჯელობა არაა და ამიტომ არ ეკუთვნის ლოგიკას. „ნუ მოკლავ“ — იმპერატივია; „შენ ვალდებული ხარ, არ მოკლა“ — მსჯელობაა; „შენ“ სუბიექტია, „ვალდებული ხარ...“ — პრედიკატი. კანონმდებელს შეუძლია დაუკავშიროს სუბიექტს („შენ“) პრედიკატი (ვალდებულება), რომელიც წინათ მას არ ეკუთვნოდა. რაც შეეხება იმ კავშირს, რომელიც არსებობს იურიდიული ნორმის ელემენტებს — ფაქტიურ შემადგენლობასა (Tatbestand) და იურიდიულ შედეგს შორის — Zitelmannს ეს კავშირი წარმოდგენილი აქვს არა როგორც ბუნებრივი კაუზალობა, არამედ როგორც კაუზალობასთან ანალოგიური თავისებური დამოკიდებულება, რომელსაც იგი უწოდებს „იურიდიულ კაუზალობას“ („juristische Kausalität“); ეს კავშირი, მისი აზრით, არაა არც მოტივაცია, არც ლოდიკური აუცილებლობა და არც ბუნებრივი კაუზალობა; იგი წარმოადგენს აუცილებლობის განსაკუთრებულ სახეს. რომელიც შექმნილია ადამიანის მიერ (von Menschen geschaffene Art der Notwendigkeit“).

Kelsenი ეთანხმება Zitelmannს იმაში, რომ ფორმულა: „შენ ვალდებული ხარ“, არის მსჯელობა და არა იმპერატივი. მაგრამ, როდესაც Zitelmannს იმპერატივის თეორიის წინააღმდეგ მოჰყავს ის მოსაზრება, რომ იმპერატივს აქვს „ინდივიდუალური და გადაუცემელი“ ხასიათი, იურიდიულ ნორმას კი უნდა ჰქონდეს საყოველთაო ღირებულება და ამიტომ ის არ შეიძლება იქნეს იმპერატივი, ეს მოსაზრება Kelsens არ მიაჩნია სწორად. მიუხედავად იმისა, ამბობს Kelsenი, რომ იმპერატივი ინდივიდუალური და გადაუცემელია, ნორმას, რომელიც გამოთქმულია იმპერატიულ ფორმაში, მაინც შეიძლება ექნეს საყოველთაო მნიშვნელობა (Geltung), ე. ი. მას შეუძლია დააწესოს მრავალ პირთა მოვალეო-

ბა. იმპერატივი შეიძლება გამოთქმული იქნეს საყოველთაო სახით: „თქვენ ყველამ იმოქმედეთ ასე, თუ ისე“¹.

Kelsen ამტკიცებს, რომ Zitelmannი არსებითად ეთანხმება იმპერატივის თეორიას, რომლის მიხედვით იურიდიული ნორმა განიხილება იმას, რომ სახელმწიფოს ქსურს ქვეშევრდომთა განსაზღვრული ყოფაქცევა²; სახელმწიფო ნებისყოფა კი, როგორც ვნახეთ ზემოთ, Kelsenის შეხედულებით, არასოდეს არაა მიმართული სხვის ყოფაქცევაზე; მისი საგანი არის მხოლოდ მისი საკუთარი მოქმედება.

ამრიგად, Kelsen ამტკიცებს, რომ Zitelmannის მიერ მოცემული იურიდიული ნორმის კონსტრუქცია შინაგანის მხრივ ენათესავენა იმპერატივის თეორიას; განსხვავება მათ შორის მეორეხარისხოვანი ბუნებისაა; ეს განსხვავება მდგომარეობს იმაში, რომ Zitelmannი იურიდიული ნორმის ფორმულაში — „შენ ეალდებულები ხარ....“ — სამართლიანად ხედავს გრამატიკულ მსჯელობას³. რაც შეეხება შთაქმნის სახელმწიფოს ნებისყოფის შინაარსის შესახებ, ამ საკითხში იმპერატივის თეორია და Zitelmannი ეთანხმებიან ერთმანეთს: ორივე სცნობენ, რომ სახელმწიფოს ნებისყოფის საგანს შეადგენს სხვისი მოქმედება; ამ მხრივ Zitelmannის შეხედულება ეწინააღმდეგება Kelsenისას, რომელიც ზემოთ იყო დახასიათებული.

ზემოთ გამოკვეთილი იყო, თუ რა მნიშვნელობას ანიჭებს Kelsen ნებისყოფის ცნებას და რა მხრივ განსხვავდება მისი მოძღვრება იმპერატივის თეორიისაგან.

Kelsen ნებისყოფას ეთიკო-იურიდიული მნიშვნელობით სრულიად გამოჰყოფს ნებისყოფის ფსიქოლოგიურ ცნებისაგან. ის, რასაც ფსიქოლოგია ნებისყოფას უწოდებს, არის ადამიანის ფსიქიური განცდა აზროვნებისა და გრძნობის გვერდით. „Dieser Wille der Ethik und Jurisprudenz, ამბობს Kelsen, ist aber etwas völlig anderes, als dasjenige, was die Psychologie mit diesem Terminus heute bezeichnet. Was die Psychologie im Auge hat, ist eine der psychischen Tätigkeiten des Menschen neben Denken und Fühlen. Der Wille im ethisch-juristischen Sinne ist identisch mit der Gesamt Einheit, als die das Individuum für Ethik und Jurisprudenz in Betracht kommt. Willensfähigkeit und Fähigkeit, Person, d. h. Subjekt der rechtlichen und ethischen Zurechnung zu sein—Zurechnungsfähigkeit—sind eins. Der Wille der Psychologie ist eine empirisch durch Selbstbeobachtung festzustellende Tatsache, die der Welt des Seins angehört,— der Wille der Ethik und Jurisprudenz ist eine unter dem Gesichtspunkte der Norm, des Sollens vollzogene Konstruktion, der im realen Seelenleben des Menschen kein konkreter Vorgang entspricht“⁴. აქედან ადვილი გასაგებია, თუ რა მოსაზრებით უპირისპირებს Kelsen თავის შეხედულებას გავრცელებულ

¹) lb. 258, 259.

²) lb. 261, 262.

³) lb. 262.

⁴) lb. 146.

თეორიას, რომელსაც იურიდიული ნორმა „იმპერატივად“ მიაჩნია. იმპერატივის თეორია გულისხმობს ნებისყოფას ფსიქოლოგიური მნიშვნელობით; მისთვის იურიდიული ნორმა არის ნებისყოფის გამოხატულება, რომელიც სხვის ნებისყოფისადმი არის მიმართული; ამ თვალსაზრისით სახელმწიფო ნებისყოფას ქსურს სხვისი ყოფაქცევა, მისი მიზანია განსაზღვრული ყოფაქცევის გამოწვევა.

Kelsenი საესებით უარპყოფს ამ შეხედულებას. იურიდიული ნორმა მას „ჰიპოთეტიურ მსჯელობად“ მიაჩნია; ამაში ხედავს იგი სამართლის არსებით თვისებას; თავის შეხედულებას Kelsenი შემდეგი სიტყვებით ახასიათებს: „Die ausnahmslose Bedingtheit des Staatswillens in der Rechtsordnung hat zur Folge, dass der Rechtssatz als hypothetisches Urteil erkannt werden muss. Als Urteil darum, weil der Wille des Staates auf eigenes Verhalten und nicht fremdes gerichtet ist und nur der auf fremdes Verhalten gerichtete Wille durch einen Imperativ zum Ausdruck gebracht wird. Durch die Formulierung des Rechtssatzes als hypothetisches Urteil wurde in bewusster Weise gegen die sogenannte Imperativtheorie Stellung genommen, die den Staat im Rechtssatz nicht sein eigenes Handeln, sondern das rechtmässige Verhalten der Untertanen „wollen“ lässt¹“. ამ სიტყვებში მოკლედ და გარკვეულად არის განსაზღვრული Kelsenის შეხედულება იურიდიული ნორმის ბუნებაზე. თავისთავად ცხადია, რომ ამგვარად გაგებული იურიდიული ნორმა იმპერატივის არ წარმოადგენს.

Zitelmannის თეორია, Kelsenის აზრით, იმპერატივის თეორიას არ ეწინააღმდეგება; თუმცა Zitelmannიც უყურებს იურიდიულ ნორმას, როგორც „ჰიპოთეტიურ მსჯელობას“, მაგრამ, მიუხედავად ამისა, იგი მაინც არსებითად იმპერატივის თეორიას უახლოვდება; უკვე ნაჩვენები იყო, თუ რა მოსაზრებებით ასაბუთებს Kelsenი ამ აზრს Zitelmannის შესახებ.

1) lb. 255.

ს. მაკალათია.

საბის მეთორმეტი საუკუნის ვერცხლის სურა.

1925 წელს ზემო-სვანეთში არქეოლოგიურ-ეთნოგრაფიული მიზნით მოგზაურობის დროს მესტიაში მომეცა კეთილი შემთხვევა სხვათა შორის დამეთვალეობინა სეტის წმ. გიორგის ეკლესიიდან გამოტანილი ზოგიერთი ნივთი, რომლებიც დღემდე დაცულია სეტელი გლეხის იაგორ ფალიანის კოშკში.

ამ მიზნით მე ადგილობრივი განათლების მუშაკის გეგან გვარალიანისა და აღმასკომის თავმჯდომარის კიმენ დვალის¹ თანხლებით ვესტუმრე იაგორ ფალიანის ოჯახს და ვსთხოვე ჩემთვის ეჩვენებინა მის განკარგულებაში მყოფი სიძველეები. იაგორი ჯერ შეუყოყმანდა და შემდეგ გვთხოვა ცოტა ხნით დაცდა. თვითონ კი გაიქცა მეზობელ გლეხებთან. ჩქარა თავი მოიყარა ოთხიოდე მოხუცმა გლეხმა და კოშკის ერთს კუთხეში გაიმართა საიდუმლო თათბირი. საკითხი ჩვენდა სასიამოვნოდ გადაწყდა და მათ ფალიანის მრავალ სართულიანი კოშკიდან გამოიტანეს ფიცრის ერთი მოზრდილი უბრალო ყუთი. ჩქარა ყუთიც გახსნეს და ამოალაგეს გამტკვრიანებული ვერცხლის ჭურჭელი და ერთიც ეტრატზე ნაწერი

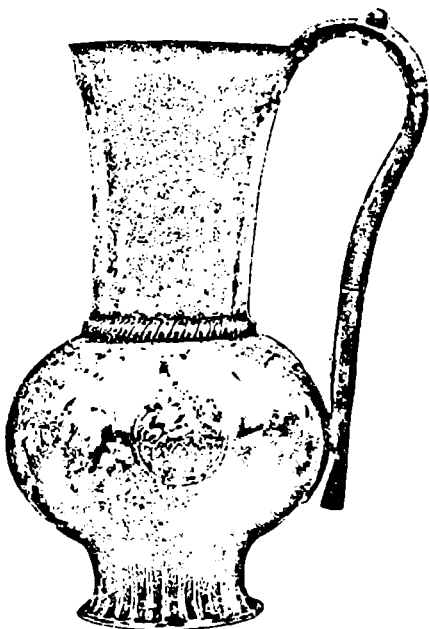

სურ. 1.

¹) ორივეს დიდ მადლობას მოვახსენებ იმ დიდისა და გულწრფელი დახმარებისათვის, რომელიც აღმომიჩინეს.

სახარება. ყველა ამ ნივთებმა ჩემი ყურადღება მიიპყრეს, მაგრამ რადგანაც მათი მცველი გლეხები თავზე მადგნენ და მაჩქარებდნენ, მე იძულებული გავეხდი გულდასმით გამესინჯა მხოლოდ ერთი ქართულ წარწერიანი ვერცხლის სურა და ხელით ვადმომეწერა მისი ნაპირის გარშემო მოთავსებული ასომთავრული წარწერა.

ეს სურა მრგვალისა და ლამაზი ფორმისაა, ყელი აქვს მაღალი და განიერი. მეცლის ორ მხარეზე ჩასმულია მცენარის ორნამენტოვანი და მოსეუადებული როზეტი (სურ. 1), უურის ბოლოზე ვეფხის თავია გამოქანდაკებული, რომელსაც თავისი პირით სურა უკირავს (სურ. 2). სურის სიმაღლე უდრის 38,8 სანტმ.-ს.

ამ სურის ნაპირის გარშემო მოთავსებულია შემდეგი ასომთავრული სევადიანი წარწერა:

ქ: ღთნ: უბდნრნ: ღთსა: სწორსა: მფთა: მფსა: გნს: მწსა: ამრსა: ქვთრსგნ.



სურ. 2.

რაიცა ასე უნდა გავიგოთ:

„ქ. ღმერთმან უბედნიერენ ღუთისა სწორსა მეფეთა მეფესა გიორგის! მიწისა ამირაჲსა ქავთარისაგან“.

წარწერა მრგვლოვანი დამწერლობითაა შესრულებული და შემკულია თავკავიანი ქარაგმებით (სურ. 3).

¹⁾ ეს სიტყვა შესაძლებელია წაკითხულიყოს ასეც: „მწესა“ პროფ. ა. შანიძის ჩვენების თანახმად. ჩვენ მას „მიწისა“-დ ვკითხულობთ. სიტყვა „მიწისა“ აქ ნახმარია უუმდაბლესობის აღმოსახარაად.

წარწერა სამწუხაროდ უთარილოა¹. სურა კი თავისი დანიშნულებით საღვინე ქურქელია², რომელიც ამირა ქავთარს ძღვნად მიორთმევია მეფეთა-მეფის გიორგისათვის. ვერცხლის ფიალა ჯამებისა, ფეხშემებისა, სურისა, ჩარისა, კათხისა და სხვა სასმისის ხატისადმი შეწირვა თუ მეფისადმი ძღვნად მიორთმევა მიღებული იყო ძველ საქართველოში.

ამგვარი დანიშნულების უფრო გვიანდელი დროის სურებს ჩვენამდე მოღწევა და დღესაც დაცულია ზოგიერთ ეკლესია-მონასტერში³.

მაგრამ ჩვენთვის პირველყოელისა საინტერესოა ამ სურის დათარიღება და იმ ეპოქის დადგენა, რომელსაც ეს ძველი ეკუთვნის. ამისათვის კი საჭიროა გამოვარკვიოთ, თუ რომელი გიორგი მეფეა მასში მოხსენებული, შემდეგ ვინ იყო და როდის ცხოვრობდა სურის მიმძღვენელი ამირა ქავთარი?

წარწერაში მოხსენებული „ღვთისა სწორი მეფეთა მეფე“ გიორგი, ჩვენის აზრით, არის მეფე გიორგი III (1156—1184), რასაც სხვათა შორის კმოწმობს თვით ეს წოდებულებაც „ღვთისა სწორი“.



სურ 3.

ცნობილია, რომ ჩვენში მეფის პიროვნების გაღვთაებრივობა⁴ დაიწყო დავით აღმაშენებლის მეფობიდან და თამარის დროს უკიდურესობამდე მიაღწია; მაგალ., ანტონ ტყონდიდელი შიომღვიმის 1202 წლის სიგელში პირდაპირ

¹) ი. ფალიანის კოშკში დაცული ნივთები უნახავს გრაფ. უვაროვას და მას სხვათა შორის აღწერილი და ფოტოგრაფიულადაც გადაღებული აქვს ის ორი ვერცხლის სურაც, რომელიც ჩვენ გავსინჯუთ სოფ. სეტში. ერთია ვიწრო ველიანი და ტუჩიანი სურა არაბულ-სპარსული წარწერით და მდიდარი ორნამენტებით შემკული. მეორე კი ჩვენ მიერ აქ აღწერილი სურაა, რომლის ასომთავრული წარწერაც უვაროვას ქუფური ჰგონია. Граф. Уварова, „Поездка въ Пшавию, Хевсуретию и Сванетию“. *Мат. по Археологии Кавказа*, вып. X, Москва 1904 г. გვ. 139—140. Таб. XLI №№ 7, 72, 73.

²) ივ. ჯავახიშვილი, ქართული საფას-საზომთა მცოდნეობა ანუ ნუმისმატიკა მეტროლოგია, ტფილ. 1925 წ. გვ. 90.

³) თუ გინდ იმავე ზემოსვანეთის ეკლესიებში, როგორც, მაგალითად, სოფ. ქამუში და-ცულია ბგარტ მეფისა და დედოფალ თამარის მიერ (მე-XVII საუკ.) მულახის მაცხოვრისადმი შეწირული ვერცხლის სურა. აგრეთვე სოფ. ყიბიანის ეკლესიაში ინახება უშგულის ღვთისმშობლისადმი შეწირული ვერცხლის სურა და სხვა. Д. Бакрадзе, Сванотия, *Зап. Кав. отд. ИРГО* кн. VI, გვ. 67, 102, 125, 126.

⁴) ივ. ჯავახიშვილი, საქართველოს მეფე და მისი უფლების ისტორია, ტფილ. 1905 წ. გვ. 18—23.

ამბობს: „...მოვაკენენ ლთისა სწორსა მეფეთა მეფესა თამარს“-ო¹. მეფე გიორგი III პიროვნებაც ქართველ მემკვიდრეობის მიერ ეგრევე განდიდებული და გაღმერთებული, რომელიც წარმოდგენილია ზეკაცად და წოდებულია მზეთა მზედ და ლეთისა ძისა სწორად². მისი მეუღლე კი დედოფალი ბურდუხან მატიანეში მოხსენებულია „ლეთისა დედისა სწორად“: „მიცვალა: დედა: თამარისი: სწორი: ძისა: ლთისა: დედისა“-ო. (მშ დფს ქცა გვ. 392). მემკვიდრის ამ ცნობის შემდეგ ჩვენთვის გასაგები და მისაღებიც უნდა იყოს აღნიშნული სურის წარწერაში გიორგი III ლეთის სწორად მოხსენიება³. ამგვარად ირკვევა, რომ წოდებულია „ლეთისა სწორი“ დამკვიდრებული ყოფილა გიორგი III ოჯახში, სადაც მისი მეუღლე ბურდუხან დედოფალი წოდებულია ლეთის დედის სწორად, თვით გიორგი III (ამ სურაზე) და თამარ კი ლეთისა სწორად.

ახლა უნდა გამოვარკვიოთ, თუ ვინ არის ამირა ქავთარ?

ქართულ მატიანეში სახელი ქავთარ მხოლოდ ორჯერ გვხვდება. ერთი გიორგი III დროს მეკინიბეთ-უხუცესი ქავთარ⁴ ივანესძე ორბელი (მშ დფ. ქცა. გვ. 389) და მეორე კი ქართლის მეფის კონსტანტინეს (1478—1504) დროს ქავთარ სოლალაშვილი (იქვე გვ. 903).

ამ უკანასკნელ ქავთარზე შეჩერება ზედმეტია, რადგანაც ის სულ სხვა ხანას ეკუთვნის. რაც შეეხება მეკინიბეთ-უხუცესს ქავთარ ივანესძეს, ჩვენის აზრით, ეს იგივე ამირა ქავთარია, რომელიც მოხსენებულია სეტის გერცხლის სურაზე⁵. საზოგადოდ ცნობილია, თუ რა დიდი გავლენა ჰქონდა ამირსპასალარ

¹) სარ. კაკაბაძე, შიომღვიმის სამი სიგელი, ტფილ. 1912 წ. გვ. 9.

²) ქართლის ცხოვრება, მარიამ დედოფლის ვარიანტი. გამოც. ე. თაყაიშვილის რედაქტორობით, ტფილ. 1906 წ. გვ. 362—366, 394—395.

³) რაც შეეხება მეფეებს: გიორგი I, II და IV, ქართულ მატიანეში და საისტორიო წყაროებში მათ წოდებულებას არ ახასიათებს ამგვარი გაღმერთება,—ისინი ჩვეულებრივ მხოლოდ მეფეთა მეფედ იხსენიებიან. ეს ითქმის განსაკუთრებით ლაშა გიორგი IV-ზე, რომლის მოღვაწეობას მემკვიდრე უარყოფით ახასიათებს და ამბობს: „მოდრკა: სიბოროტემდი“-ო. მშ დფს ქცა. გვ. 543—546, 560—561). ასეთი მეფისათვის, რასაკვირველია, სრულიად შეუფერებელი იქნებოდა ვინმეს ეწოდებინა „ლეთისა სწორი“.

⁴) ამ ქავთარს იხსენიებენ სომეხთა ისტორიკოსები: ვარდან დიდი და სტეფანოს ორბელიანი: Стеф. Сянийскяй, История князей Орбеліан, Москва, 1883 г. გვ. 9—15; Всеобщая История Вардана Великаго, перев. Н. Эжина, Моск. 1861 г. გვ. 160. ვარდანს შეეძლოდა ქავთარი ივანეს ძმად მიანიხ.

⁵) ამასთანავე ისიც უნდა აღინიშნოს, რომ ფიტარეთის მონასტრის წარწერაში მოხსენებულია მისი აღმწებელი ქავთარ ქუჯუფასძე(?) „ამირაგები თვთ მყარობელისა ძლიერის მეფეთა მეფისა გიორგისა“. (Brossier, Mélanges Asiatiques, т II, Ст.—Pétersbourg, 1856, გვ. 113—114; Д. Бакардае, „Казназ в арвених памятниках христианства“. გვ. 120). მაგრამ ამ ქავთარსა და მეფეთა მეფე გიორგის არაფერი საერთო არა აქვთ გიორგი III-სა და ქავთარ ორბელიანს.

მ. ბროსეს ფიტარეთის ამ წარწერაში მოხსენებული მეფეთა-მეფე გიორგი მიანიხა გიორგი V ბრწყინვალედ (1318—1346), რასაც ისიც ჰმოწმობს, რომ ამირაგებობა ჩვენში ჩნდება მე-XIII საუკუნიდან და პირველად ეს თანამდებობა იხსენიება რუსუდან მეფის დროს. (ი. ე. ჯაფარიშვილი, ქართული სამართლის ისტორია წ. I, 1919 წ., გვ. 163—167), შემდეგ კი ჩვეულებრივია (იხ. ვლემჟიფის კარის გარეგება, ე. თაყაიშვილის რედაქტ. ტფილ. სახელმწიფოსტო. გამომცემა 1920).

ივანე ორბელს გიორგი III სამეფო კარზე და აგრეთვე მთელს მისს საგვარეულოს იმდროინდელის ქართული პოლიტიკურ-საზოგადოებრივი ცხოვრების ვითარებაზე. რასაკვირველია, ახალგაზრდა ქავთარიც, როგორც ამ გავლენიანი საგვარეულოს წევრი და დიდი ვაზირის ამირსპასალარის ივანეს უმცროსი შვილი, მეფე გიორგი III-ის განსაკუთრებული ყურადღებისა და პატივის ქვეშ იქნებოდა. გიორგი მეფეს მისთვის ამირობა¹ უბოძებია და (იქნებ მადლობის ნიშნად) ქავთარს მისთვის ძღვნად მიურთმევია ვერცხლის სურა, რომლის წარწერაშიაც ის თავის თავს გიორგი მეფის მიწად იხსენიებს. შემდეგ მწყალობელ მეფეს ქავთარისათვის მეჯინიბეთ-უხუცესობაც უბოძებია, რომელ ხელისუფლებითაც მოხსენებულია იგი ქართულ მატრიანეში².

რომ მეფე გიორგი ამირა ქავთარის მწყალობელი ყოფილა, ეს ქართველი მემკვიდრის სიტყვებიდანაც ჩანს, როდესაც ის დემნას განდგომისა და ორბელთა გვარის ლალატის ისტორიას მოგვითხრობს: „წარსულ იყუნეს სპარსეთს ქართლის ერისთავი სუმბატის ძე ლიპარიტი, მეჯინიბეთ-უხუცესი ქავთარ ივანეს ძე, რომელნი ესე გიორგისაგანავე იყუნეს კელის უფალნი“-ო (მ² დფ² ს ქ² ა გვ. 389).

მაგრამ, როდესაც გიორგი III-ეს განუდგა მისი ძმისწული, ტახტის მძივბელი დემნა, მებაზოხეთა ჯგუფს მიჰკედლებია მეჯინიბეთ-უხუცესი ქავთარიც, რომელიც თავის მამა ივანესთან ერთად ამ ამბოხებაში აქტიურ მონაწილეობას იღებდა.

განდგომისათვის გიორგი მეფეს ქავთარისათვის მეჯინიბეთ-უხუცესობა ჩამოურთმევია და ეს ხელისუფლება, როგორც მემკვიდრის ცნობიდან ჩანს მას თავის გაზრდილისა და ერთგული ქიაბერისათვის უბოძებია: „რომელნი დარჩომილ იყუნეს ერთგულად მისად და სხუა თემისა და თემის მესხნი, თორელნი, ქართლელნი, სომხითარნი, და თვთ გაზრდილი მისი მეჯინიბეთ-უხუცესი ქიაბერი“-ო (იქვე გვ. 388).

წინააღმდეგ შემთხვევაში, გაუგებარია მემკვიდრის ეს ცნობა და მის მიერ ერთსადამივე დროს და მკვიდრის ერთ გვერდზე ორი მეჯინიბეთ-უხუცესის, მოხსენება,—მეფის მომხრის ქიაბერისა და მისს მოწინააღმდეგე ქავთარისა³.

¹) ამის სინამდვილეს ისიც ჰმოწმობს, რომ გიორგი III-ის დროს გარდა ამ წარწერაში მოხსენებულის ამირა ქავთარისა, ქართულ მატრიანეში სხვა ამირა არ იხსენიება. დავით აღმაშენებლის დროს ცნობილია ამირა ლიპარიტი (მ² დფ² ს ქ² ა, გვ. 288) და თამარის მეფობისას ამირა ქართლისა და ტფილისისა აბულასან (იქვე, გვ. 415).

²) ამირა სამოქალაქო უწყებაში ირიცხებოდა და გიორგი III-ის დროს ის მეოთხე ვაზირის მეჭურჭლეთ-უხუცესის ქვეშეთ მოხელედ ითვლებოდა. მეჯინიბეთ-უხუცესი კი სამხედრო უწყებას ეკუთვნოდა და მეორე დიდი ვაზირის ამირსპასალარის ხელქვეითი იყო, რომელიც თავის ხელისუფლებითა და მნიშვნელობით ამირაზე უფრო მაღლა იდგა, (ი. ვ. ჯ ა ე ა ხ ი შ ვ ი ლ ი, ქართული სამართლის ისტორია, წ. I, ქუთაისი 1919 წ. გვ. 143—159, 180, 214—215).

³) ამას ისიც ჰმოწმობს, რომ სომეხთა ისტორიკოსები: ვარდან დიდი დიდი და სტეფანოს ორბელიანიც არ იხსენიებენ ქავთარს მეჯინიბეთ-უხუცესად. საყურადღებოა აგრეთვე, რომ ისტორიკოსს ვახუშტს თავის დროზე ყურადღება მიუქცევია მემკვიდრის ამგვარი შესაბამისი ცნობისათვის და ისიც ქავთარს მეჯინიბეთ-უხუცესად არ იხსენიებს (იხ. ვახუშტი, საქართველოს ისტორია, დ. ბ. ქ ა დ ი ს გ ა მ ო ე., ტფილ. 1885 წ. გვ. 194). შესაძლებელია ვახუშტი სხელთ ჰქონდა ამისი დამადასტურებელი რაიმე ისტორიული საბუთიც.

ზეგრამ განდგომილი ქვეთარი გიორგისაგან მხოლოდ ხელისუფლების ჩამორთმევით არ დასჯილა. 1178 წელს ღემნას და მისი მომხრე მეამბოხე დიდებულების დამარცხების შემდეგ, გიორგი მეფის განკარგულებით ქვეთარის მამას ამირსპასალარ ივანეს თვალები დასთხარეს, თვით ქვეთარი კი მოკლულ იქმნა¹.

ასე ტრალიკულად დამთავრებულა მეფე გიორგისადმი ვერცხლის სურის მიმართმევის ამირა ქვეთარის ბედი.

ქვეთარის სიკვდილის დროდ საისტორიო მწერლობაში დადგენილია 1178 წელი. ამის მიხედვით ჩვენ შეგვიძლია დაახლოებით გამოვიანგარიშოთ, თუ როდის უნდა მიერთებია ქვეთარს გიორგისათვის ეს სურა. რასაკვირველია, ეს უნდა მომხდარიყო არა უგვიანეს 1177 წლისა, როდესაც ღემნას ამბოხება დაიწყო. ამიტომ შესაძლებელია ვიფიქროთ, რომ სეტის ვერცხლის სურა ქვეთარს გიორგისათვის ეძღვნოს 1173—1175 წლებში².

ერთი სიტყვით სეტში დღემდე დაცული მე-XII საუკუნის ეს ვერცხლის სურა ფრიად საყურადღებო ძეგლს წარმოადგენს ქართული კულტურისა და ხელოვნების ისტორიის შესასწავლად.

ჯერ ერთი, მისი წარწერიდან ვტყობილობთ, რომ გიორგი III იწოდებოდა თურმე „ღვთის სწორად“. ამ დროს ამირად ყოფილა ქვეთარ ივანესძე ორბელი, შემდეგ გიორგის მიერ მეჯინიბეთ-უხუცესად აღზევებული.

წარწერის შინაარსიდან აგრეთვე იხიცი ირკვევა, თუ როგორი ძღვნობის წესი ყოფილა მიღებული მე-XII საუკ. საქართველს სამეფო კარზე. ეს წარწერა პალოგრაფიულადაც საყურადღებოა, იგი შესრულებულია ლამაზი ასომთავრული დამწერლობით, იმ ეპოქისათვის დამახასიათებელი ნიშნებითა და ქარაგმებით. ამას გარდა ეს სურა საინტერესოა ხელოვნების თვალსაზრისით. იგი, თავის ლამაზ ფორმასთან ერთად შემკულია მოსვენებელი ორნამენტური რაზმებით და ყურთან ვეფხის თავის ქანდაკით. მით უმეტეს, რომ მე-XII საუკუნის ამგვარ წარწერაინაქნა ყოფის დამახასიათებელ სურას ჩვენამდე არ მოუღწევია და ამ მხრივ ეს სურა უნდა ჩაითვალოს აღნიშნული ეპოქის ერთ-ერთ საუკეთესო ძეგლად³.

ჩვენ უნდა უმაღლოდეთ სვანეთის მიუვალ მთებს, რომ აღნიშნულმა ძვირფასმა ვერცხლის სურამ ჩვენამდე მოაღწია და ამით ჩვენ საშუალება გვეძლევა გავეცნოთ მე-XII საუკუნის ქართულ ქედვითი ხელოვნების ერთ-ერთს ფრიად საყურადღებო ნიმუშს.

¹) Вардан Вет. Op. cit. გვ. 159—160; Стефан Свнцциский, Op. cit. გვ. 11—16; M. Brosset, Additions et-Éclaircissements à l'Histoire de la Géorgie. St. Péter. 1851., გვ. 257—263; თ. ჟორდანიკა, ქორონიკები, ტფილისი 1892 წ., გვ. 260—266; ი. ვ. ჯავახიშვილი, ქართველ ერის ისტორია, წ. II, 1914 წ., გვ. 568—571.

²) აგრეთვე აღსანიშნავია, რომ თვით სვანებიც ამ სურას თამარის მიერ სეტის წმ. გიორგისადმი შეწირულად სთვლიან და ეს ხალხური გადმოცემა სრულიად ეთანხმება ჩვენ მიერ აქ დადგენილ დროს. შესაძლებელია თანაზრე ეს მწარე მოსაგონარი წარწერაინი სურა მართლაც შესწირა რომელიმე ხატს თავის მამის სულის საოხად, მაგრამ, თუ როგორ მოხვდა სეტში, ამისი თქმა ძნელია. შესაძლებელია მხოლოდ ვიფიქროთ, რომ ეს სურა სამეფოს სხვა განძეულობასთან მონღოლთა შეზოსევის დროს ზემო სვანეთის მიუვალ მთებში გადაეხალათ.

³) მართალია, ჩვენში მოიპოვება მე-XII საუკ. ხატები და საეკლესიო ნივთები, მაგრამ რაც შეეხება იმდროინდელი ყოფის დამახასიათებელ რეალობებს და ისიც გარკვეულსა და დათარიღებულს, ჩვენამდე თითქმის არ მოუღწევია. ეს უფრო იმით აიხსნება, რომ საეკლესიო ნივთები მითვისებისა თუ მოპარვისაგან დაზღვეული იყო „ღვთის რისხვის“ შიშით. საოჯახო სახმარის ნივთები კი დაუზოგავად იძარცვებოდა, რომელიც უმთავრესად გამარჯვებული მტრის ნადავლში შედიოდა და ამგვარად სამუდამოდ ისპობოდა.

A. Amiranaschwili.

ZUR ENTWICKELUNGSGESCHICHTE DES GRIECHISCHEN EROTISCHEN ROMANS. (DER ROMAN DES CHARITON)¹.

[Prof. S. Žebelev gewidmet]

In seiner klassischen Untersuchung über den griechischen Roman stellt E. Rohde die Frage nach dem Ursprunge und den Vorläufern des griechischen erotischen Romans auf und kommt zur Schlussfolgerung, dass als Grundriss der Fabel desselben die hellenistische Liebespoesie gedient hat. In engem Zusammenhange mit dem allgemeinen Niedergange der Poesie und dem Ersatze derselben durch die künstlerische Prosa kleidet sich die erotische Fabel allmählich in eine prosaische Form und erhält den schon fertigen Rahmen eines Reiseromans. In den ältesten Romanen überwiegen infolge dessen geographische und ethnographische Elemente und die erotische Fabel ist noch schwach entwickelt. In den späteren Romanen tritt im Gegenteil das erotische wie auch das rhetorische Element immer mehr hervor; den Wanderungen aber und den geographischen Beschreibungen bleibt nur eine Dienerrolle als Hintergrund, auf welchem sich die Liebesabenteuer entwickeln:

Von dieser Konstruktion ausgehend hält E. Rohde für einen der ältesten griechischen Romane Antonius Diogenes Werk, und ans Ende der ganzen Entwicklungslinie des Romans stellt er die sogenannte Erotika Charitons, in dem er dieses Werk ans Ende des V. Jahrh. versetzt¹. Zur Bekräftigung dieser Datierung aber führt er keine Beweise an, führt vielmehr ausschliesslich auf dem Ausgangspunkte seiner theoretischen Konstruktion. Ein ganz anderes Schema finden wir in der Schrift des W. Schmid², der seine Ansicht schon nach dem Funde der Fragmente der ältesten Romane in den ägyptischen Papyrusurkunden kundgegeben hat. Diese Entdeckungen zeigen uns vor allem das Dasein

¹) Aus dem Seminar der klass. Philologie (Leiter Prof. Dr. G. Zereteli).

²) E. Rohde, *Der griechische Roman*, 3. Auflage, 522.

³) W. Schmid, *Der griechische Roman*. Neue Jahrbücher für das Klassische Altertum, 1904, 465—485.

des erotischen Romans in der griechischen Literatur in viel früherer Zeit, als E. Rohde angenommen hat¹⁾, und veranlassen uns gerade die Frage nach den nächsten Vorläufern des Romans nochmals von Anfang an durchzusehen. Hier muss man den sogenannten Ninosroman in Betracht ziehen²⁾, welcher nicht später, als in die erste Hälfte des ersten Jahrh. nach Chr. datiert wird³⁾. Dieses Werk ist von der griechischen Historiographie der augusteischen Zeit stark beeinflusst. Die schriftstellerische Manier der Historiographen dieser Zeit steht aber in engem Zusammenhange mit dem Aufblühen der sophistischen Beredsamkeit, und die Einwirkung dieser Beredsamkeit können wir sehr deutlich in anderen, leider nur fragmentarisch erhaltenen, Romanen erkennen, wie in dem Chioneromane und dem von Metiochos und Parthenope⁴⁾. Alle diese Tatsachen zeigen uns, dass wir die nächsten Vorläufer des sophistischen Romans in den rhetorischen Übungen — *πρὸς ὑμῶν ἀμαρτὰ* — suchen müssen; eben deshalb schreibt W. Schmid dem rhetorischen Element in der Ursprungsgeschichte des Romans eine sehr wichtige Rolle zu⁵⁾. Da der älteste der uns bekannten Romane unter seinen wichtigsten handelnden Personen historische (vielmehr mythologische) Personen auführt und da ein Teil der Entwicklung des Romans in streng historiographischer Manier durchgeführt ist, meint W. Schmid, dass die Tendenz, historische Personen aufzuführen und historische Ereignisse zu schildern den ältesten sophistischen Romanen eigen sei. Er führt eine unmittelbare Entwicklungslinie vom Ninosroman zum Romane des Ghariton⁶⁾.

Weiter bestimmt er zwei Perioden in der Entwicklungsgeschichte des griechischen Romans, dabei nur die Sprache und den Stil in Betracht ziehend: 1) eine frühere, die vorsophistische, zu welcher die Romane Ninos, Chione, Metiochos und Parthenope, Erotika Charitons, Ephesiaka Xenophons und das griechische Original der Geschichte des Apollonius, Königs von Tyrus gehören, und 2) eine spätere, Schöpfung der neuen Sophistik, welcher man folgende Werke zuschreiben muss: die Romane des Iamblichus, des Heliodor, des Longus und des Achilles Tatius. Die Grenze zwischen diesen zwei Stadien liegt ungefähr um 160 n. Chr. Der Unterschied zwischen den Denkmälern der ersten und der zweiten Periode ist nur sprachlich-stilistisch⁷⁾.

Dem Werke des Antonius Diogenes weist er eine besondere Stelle zu; er stellt es nämlich ausserhalb der unmittelbaren Entwicklungslinie der griechischen Romans, weil das Thema des Romans nicht eine Schilderung der Liebe sei, sondern eine Beschreibung wundervoller Länder⁸⁾.

1) W. Schmid, o. c., 474.

2) *Eroticorum graecorum fragmenta papyracea*, ed. Lavagnini, 1922.

3) U. Wilcken, Ein neuer griechischer Roman, *Hermes* XXVIII, 1893, 189.

4) *Eroticorum fragmenta papyracea*.

5) W. Schmid, o. c. 481 sqq.

6) W. Schmid, o. c. 480.

7) W. Schmid, o. c. 485.

8) W. Schmid, o. c., 469.

Diese Teilung nach Perioden bestätigt auch Schissel von Fleschenberg¹, meint aber, dass der Unterschied zwischen dem ältesten und dem neusophistischen Romane nicht nur in der Sprache und der Schreibart liegt, sondern auch in der Technik. In den älteren Romanen beobachtet Schissel von Fleschenberg, so zu sagen, einen doppelten Schluss, mit einer sichtbaren Trennung der inneren Handlung von der äusseren, wobei der Schluss der ersteren in der Liebesnacht der Helden als dem Höhepunkte der ganzen Romanhandlung enthalten ist.

Dem neusophistischen Romane ist die Verbindung der äusseren und der inneren Handlung in einer Schlusscene eigen, in welcher uns der Autor eine glückliche Vollendung des Romanthemas gibt².

Die erste Eigentümlichkeit beobachtet Schissel von Fleschenberg mit voller Deutlichkeit in den Romanen des Xenophon, des Chariton und in der Geschichte des Apollonius von Tyrus; die zweite in den Romanen des Heliodor, des Achilles Tattus und, mit einer Erläuterung, bei Longus.

Was aber des Iamblichos Werk betrifft, so meint Schissel von Fleschenberg, dass Photius, knappe Darstellung dieses Literaturdenkmals uns von der Technik dieses Romans etwas zu erforschen keine Möglichkeit gibt³.

Die erste Gruppe aber der zur ersten Periode gehörenden Denkmäler erlaubt uns 2 Entwicklungsstadien des griechischen Romans zu beobachten, von denen die erste, wie man es nach dem Ninosromane beurteilen kann, sich durch Einfachheit des Aufbaus, Kürze der Darstellung und die von der hellenistischen Poesie übernommene Tendenz, mythologische Fabeln und Personen zu gebrauchen, auszeichnet.

Im Ninosromane lässt sich diese Wirkung der sophistischen Rhetorik schon in der Symmetrie der Komposition, dem Aufsammeln und der Verlegung der Personen und dem Aufbau der Rede der wichtigsten Helden wahrnehmen. Was nun die Komposition des Romans betrifft, können wir auf Grund der erhaltenen Fragmente nur feststellen, dass wir, so zu sagen, nur ein Skelett des zukünftigen Romans vor uns haben; die Literaturgattung ist schon geschaffen, die Entwicklungswege sind vorgemerkt, der Poet hat sich aber noch nicht der Technik dieser neuen Gattung bemächtigt; er wird von den Traditionen derselben literarischen Muster beeinflusst, aus welchen er sein Material entlehnt hat, nämlich der Historiographie und der sophistischen Beredsamkeit. Als Material für sein Werk verwendet der Romanschriftsteller die alte Sage von dem grossen assyrischen Eroberer, welche von Diodor als tatsächliches Geschichtsmaterial behandelt wird.

¹) Schissel von Fleschenberg, Technik der Romanschlüsse im griechischen Liebesroman. Wiener Studien XXX, 1908, p. 231-242.

²) Schissel von Fleschenberg, o. c. 242.

³) Schissel von Fleschenberg, o. c. 240.

In der Bearbeitung des Romanschriftstellers aber sehen wir Ninos nicht so sehr als grausamen Gebieter, Eroberer und Kriegshelden, als in der Gestalt eines Tugendhelden und idealen Liebhabers (eine der hellenistischen Literatur entspringende Tendenz)¹.

Wie in diesem Romane, so auch im Chioneromane sind die Hauptpersonen noch keine gewöhnlichen Privatleute, wie es in späteren Romanen der Fall ist, sondern Helden und Könige; der Autor ist noch nicht frei von der Wirkung der heroischen mythologischen Sage. Der Schriftsteller bemächtigt sich nur allmählich der Technik der neuen Literaturgattung und gestaltet die einfache erotische Fabel verschiedenartig, eine bestimmte Zusammensetzung der Motive und Episoden anhäufend, welche bald schablonenhaft geworden sind. Mit ähnlichen Zügen der alten Heldensage ist auch der Chioneroman behaftet. Es ist sehr schwer, etwas Bestimmtes von dem Romane Metiochos und Parthenope zu sagen, vielleicht tritt in diesem Werke das stark entwickelte rhetorische Element kräftig hervor. Die beiden erwähnten Romane werden mit größter Wahrscheinlichkeit ins erste Jahrh. datiert; der Ninosroman entstand aller Wahrscheinlichkeit nach in den letzten Jahren vor oder in den ersten nach Christi Geburt, der Chioneroman etwas später. Diese beiden Romane bieten also das erste ursprüngliche Entwicklungsstadium des erotischen Romans dar, welches wir ungefähr ins I. Jahrh. datieren müssen, und welches sich durch den primitiven Charakter seiner Technik, die Abwesenheit aller neuausgearbeiteten oder von anderen Literaturgattungen entlehnten Handgriffe, Motive, Episoden und Personen auszeichnet. Wir beobachten hier die ersten Schritte des griechischen erotischen Romans, welcher das dichterische Kleid von der erotischen Fabel abzieht, um sie in das für sie neue Gewand der sophistischen Prosa einzuhüllen, in der ersten Zeit eine mythologische und heroische Färbung behält und sich der historiographischen und rhetorischen Manier bedient.

Gehen wir nun zu den übrigen, von W. Schmid der ersten Periode zugeschriebenen Romanen über, nämlich zu Charitons und Xenophons Romanen, so begegnen wir einer hochentwickelten Technik und Künstlern, die ihr Material ganz frei zu beherrschen verstehen.

Jetzt wollen wir Charitons Roman betrachten. Von dem Autor des Romans sind keine Nachrichten vorhanden; wann Chariton lebte, was für Material er benutzte, zu welcher Kunstrichtung er gehörte, alle diese Fragen können wir nur durch ausführliches Studium seines Romans beantworten. Wir haben einen typischen sophistischen Liebesroman mit allen seinen Kennzeichen vor uns; vorhanden sind die gewöhnliche erotische Fabel mit glücklichem Ausgang, die gewöhnlichen Motive des griechischen erotischen Romans: Räuber, Schiffbruch, Scheintod und Begräbniss der Heldin, Verkauf in Sklaverei der beiden Hel-

¹) U. Wilcken, Ein neuer griechischer Roman. Hermes XXVIII, 186; Eine neue Romanhandschrift, Archiv für Papyrusforschung I (1901), 256 sqq.

den u. s. w. Neben diesen aber begegnen wir auch neuen, in anderen Romanen nicht bemerkbaren Motiven, die nach der Meinung von W. Schmid gerade das neue ausmachen, was uns das Lesen des Werkes Charitons gibt-nämlich 1) der Eifersucht der abgewiesenen Freier, ihrer Beratung, ihrer Intriguen und 2) der Vereinigung der Liebenden im Anfange des Romans¹.

Von dem zweiten Motiv werden wir noch später sprechen; was nun das erste anbelangt, so hat schon U. Wilcken² auf das Vorhandensein desselben im Chioneromane hingewiesen, welcher ohne Zweifel dem Werke Charitons chronologisch vorangeht. Für die junge Prinzessin Chione sucht der König, ihr Vater, einen Gatten, welcher später den Thron erben soll. Nach der Hand der Prinzessin streben viele Bewerber, sie aber schenkt, wahrscheinlich heimlich, ihre Liebe irgend einem anderen Auserwählten, nicht aus der Zahl der Freier, welche offer im Bestreben um sie zu werben wetteiferten. Von diesen Bewerbern, von dem Erben des Throns, von dem Gatten der Chione, wie auch von den Gerüchten über die bevorstehende Ehe, von dem Allen wird in Fragm. I und III erzählt. Das Fragm. II ist wahrscheinlich das Bruchstück eines Gesprächs zwischen Chione und ihrem Geliebten; ihre Liebe und wahrscheinlich auch eine den anderen Ehelustigen zugefügte Beleidigung muss bald den Verliebten viel Unglück und Missgeschick verursachen³. Die Helden suchen Mittel zur Rettung, finden ihre Lage verzweifelt, und denken an einen gemeinsamen Tod. Eine unabänderliche Bedingung für die Bewerbung um Chiones Hand war der Besitz der Bürgerrechte des Landes („aus dieser Forderung der Bürgerrechte erkennt man den griechischen Autor!“—bemerkt U. Wilcken).

Dieses Interesse an der Bürgerschaft und Politik ist sehr charakteristisch für dieses Werk. Unter den Freiern der Chione war ein gewisser Megamedes, der mehr als die anderen Bewerber darauf rechnen konnte die Hand der Prinzessin zu erhalten, weil er wahrscheinlich schon durch irgend etwas mit der Jungfrau verbunden war. Er war vermutlich die gefährlichste Person für den Verliebten, und sein Zorn, seine Eiferucht mussten später für die jungen Leute viele und grausame Missgeschicke herbeiführen, wie dieselben Gefühle des Tyrannen von Akragas in dem Romane des Chariton⁴.

Wenden wir uns aber wieder zum Chariton. Sein Werk bietet uns einen sogenannten historischen Roman dar. Unter den Haupthelden figurieren geschichtliche Personen, ein ziemlich bedeutender Teil der Handlung entwickelt sich auf Grund geschichtlicher Ereignisse⁵.

Der Autor ist besorgt, seinem Werke den Charakter einer wahren Geschichte zu verleihen. Die Handlung findet in Syrakus statt, bald nach dem

¹) Pauly-Wissowa, s. v. Chariton.

²) Archiv für Papyrusforschung I. p. 258.

³) Cf. Chariton, 1, 2, 4.

⁴) L. c.

⁵) L. VII und erste Hälfte des VIII.

Siege der Syrakusaner über die Athener. (413J.)¹. Der Vater der Heldin ist der berühmte Strategie Hermokrates. In Kallirhoe verliebt sich der König der Perser Artaxerxes-Mnemon—auch eine geschichtliche Person. Im Romane wird vom Aufstand Aegyptens gegen Persien berichtet². Der Autor des Romans gibt sich für den Sekretär des Rhetors Athenagoras aus (diesen Namen hatte der politische Gegner des Hermokrates)³. Der Autor liebt scheinbar das Altertum, interessiert sich für die Geschichte, hat die Schriften der alten Historiographen und Poeten gelesen. Aber das Altertum ist ihm ganz fremd; er kennt es nur schwach und beurteilt es wie ein Mann der Kaiser-Zeit. Vor allem bemerken wir folgenden groben Anachronismus: die Handlung des Romans ist auf die Zeit zwischen J. 413 und 408 v. Chr. verlegt; Artaxerxes aber, welcher im Romane schon als König figuriert, besteigt den Thron im J. 404. Unrichtig ist auch die Vorstellung des Autors von Ionien als einer persischen Provinz⁴ und von den Milesiern als Sklaven des grossen Königs⁵. Der Schriftsteller wusste nichts von der Rolle und den Funktionen wie der Volksversammlung so auch des Gerichts. Er will vor allem den Geist und die Stimmung seines geliebten Altertums mit dessen Interesse für das gesellschaftliche Leben darstellen; mit politischen Fragen an sich will und kann er sich nicht beschäftigen. Er lässt die Volksversammlung, den Rat und das Gericht die Angelegenheiten des privaten, intimen Lebens seines verliebten Paares untersuchen⁶. Sogar die griechischen und persischen Städte schenken ihre ganze Aufmerksamkeit den Helden des Romans. Dieselben Eigentümlichkeiten, aber etwas abgeschwächt, kann man auch bei Xenophon bemerken⁷. Um dieses Interesse für die Politik und die politischen Parteien zu schildern, teilt er die ganze Bevölkerung Babylons in zwei Parteien:—die aristokratische und die demokratische; jede von ihnen unterstützt einen von den beiden Männern Kallirhoes⁸. Nebenbei ist es interessant die archäologisch-richtige Beschreibung der Sitzung des persischen Gerichtes und die Darstellung der Jagd des persischen Königs zu beobachten⁹. In beiden Romanen lässt sich der Wunsch der Autoren die ewige Verachtung der Griechen gegen die Barbaren zu betonen sehr klar verfolgen: Diese Verachtung prägt sich sehr stark aus bei Chariton in der Schilderung der Gefühle des Königs Artaxerxes und insbesondere in der Charakteristik des

¹) Chariton, I 1,6,11. II 11, III 5 und and.

²) Chariton, VI 8, 9.

³) Thuc. VI 35 sqq.

⁴) Chariton, IV 6, VIII 5.

⁵) Chariton, IV 6, VI 1,5.

⁶) Chariton, I 1, 5, III 4, VIII 7.

⁷) Chariton, I 1, 5 III 2-5 IV 1, V 3, 4, 6, VI 1, 2, VIII 1, 6-8; Xenophon, V 13.

⁸) Chariton, V 4, VI 2.

⁹) Chariton, V 4 u. VI 4.

Eunuchos Artaxates¹, und bei Xenophon in den Gefühlen der Manto und des Psammis². Aber indem der Autor den griechischen Edelsinn die griechische Frömmigkeit und Stillsamkeit besingt³, spricht er ironisch von der Grosssprecherei, Plauderhaftigkeit, der Neigung zur Übertreibung und endlich von der bettlerhaften Armut der Griechen⁴. Diese wenig sympathischen Eigenschaften schreibt er den Ioniern und den Athenern zu⁵. Die Dorier aber bleiben in ihr altes Heldentum gekleidet. Im Chaereas und seinen Kriegern will Chariton das alte Heldentum des Leonidas und des Brasidas aufleben lassen und ergötzt sich an demselben⁶. Aber dessenungeachtet bleibt Chaereas ein typischer jeune-premier des griechischen erotischen Romans.

Wenn wir aber den Roman Charitons dem Ninosromane gegenüberstellen, so finden wir, dass im Ninosromane die Liebesfabel viel schwächer entwickelt ist. Hier fehlt das Motiv der Liebe der übrigen Personen zu den Haupthelden und ebenso solche Motive, wie Prüfung der Treue und der *σωφροσύνη* der Helden. Wir bemerken auch nicht darin die gewöhnlichen Motive des sophistischen Romans: wie Abenteuer, Wanderungen, Räuber, Schiffbrüche, Begräbniss der scheinotoden Heldin u. s. w. Der Autor des Romans fügt ganz naiv und ungeschickt die Beschreibung eines Feldzugs im Stile der historiographischen Arbeiten in die Erzählung ein und bedient sich der von ihm eingeschalteten Episode des Anfangs des Feldzugs um den glücklichen Verlauf des Romans und das Ende desselben herbeizuführen. Im Werke des Chariton sind alle gewohnten und für einen sophistischen Roman des reifen Stils nötigen Motive vorhanden; die Beschreibung der Militärbewegungen ist darin in demselben Stile ausgeführt, der dem ganzen Romane eigen ist und infolgedessen vereinigt sich organisch diese Beschreibung mit der übrigen Ausführung. Der Krieg ist hier nur eine Schlussepisode für den Roman, in dem der Held sehr effektiv mit der Waffe in der Hand sein Glück erobert, welches durch seine eigene Schuld verloren gegangen war. Ausserdem sind Ninos und Semiramis mythologische Helden und mit der Heldentugend der alten Sage wird die Hauptperson des Romans der verliebte Jüngling beschenkt. Indessen sind bei Chariton die Haupthelden des Romans keine geschichtlichen Personen, sie stehen nur zu solchen in verschiedenen Verhältnissen. Und eigentlich ist das ganze Interesse Charitons zur Geschichte vielmehr Liebe zum Altertum als zur Historiographie; diese Eigenschaft nähert seinen Roman eher dem Werke des gelehrten Syriers Iamblichos als dem Ninosromane. In der That lässt sich Iamblichos nicht durch die geschichtlichen Ereignisse beeinflussen; seine historischen Personen sind

¹) Chariton VI 4-7.

²) Xenophon II 2-5, III 10.

³) Chariton II 1, 4-6 III 2, VI 4, VIII 5.

⁴) Chariton VI 5.

⁵) I, 11, VIII 6.

⁶) Chariton, VII 3, 4.

ausgestaltet; er stattet sein Werk mit rein orientalischer Phantasie und Farbenpracht aus, indem er die Mässigung, die den Hellenen eigen ist, bei Seite lässt und den Leser immer in Spannung erhält. Ausserdem haben die Romane des Iamblichos und des Chariton viele Motive gemein, welche sich im Werke einerseits eines so typischen Vertreters des Orients und andererseits in dem eines nicht weniger originellen Auslegers der hellenischen Welt abspiegeln.

Chariton

Iamblichos

Notwendiger Verrat

Verrat

(um das Kind zu retten).

(aus Eifersucht).

Die Ehe mit Dionysios.

Die Ehe mit dem syrischen Könige.

Der verliebte persische König

Der verliebte König von Babylon.

Die Heldin in seinem Harem.

Die Heldin im Schlosse des syrischen Königs.

Der persische König ruft den Haupthelden vor Gericht nach Babylon.

Der babylonische König ruft den Haupthelden vor Gericht nach Babylon.

Der Richterspruch ist ungerecht; der Held findet keine Gerechtigkeit.

Der Richterspruch ist ungerecht; der Held wird zum Tode verurteilt.

Unerwartete Abnahme vom Kreuz; der Held kämpft wieder um den Besitz seiner Gattin.

Unerwartete Abnahme vom Kreuze; der Held erobert seine Gattin.

In den beiden Romanen ist der glückliche Ausgang durch den Ausbruch des Krieges bedingt, aber

bei Chariton

bei Iamblichos

da der Held bei dem Barbarenkönige keine Gerechtigkeit finden kann, so erhebt er das Schwert gegen seinen Beleidiger und erringt als Held sein Glück mit Kallirhoe

schickt der treulose König den Helden gegen seinen Nebenbuhler um ihn nach dem Siege zu tödten, der Held aber siegt, versöhnt sich mit seiner Gattin und wird glücklich.

In beiden Romanen beobachten wir bei einem der Haupthelden einen Ausbruch von grober Eifersucht, welche grausames Unglück und Verrat verursacht.

Chariton

Iamblichos

Ausbruch der Eifersucht bei Chae-reas—die Ehe der Kallirhoe mit Dionysios.

Ausbruch der Eifersucht bei Sinonis—die Ehe der Sinonis mit dem syrischen Könige.

Neben diesen Zügen, welche in den beiden erwähnten Romanen die gleichen sind, können wir auch viele Motive beobachten, die den Romanen des Chariton und des Xenophon gemeinsam sind: die Liebe des Perilaos zu Antheia, ihr erzwungener Aufenthalt in seinem Hause, ihre Gedanken an Selbst-

mord, die Beschreibung der Vorbereitungen zur Hochzeit, die Charakteristik des Perilaos selbst¹, das alles erinnert uns ganz genau an die Geschichte der Liebe des Dionysios zu Kallirhoe, ihren Aufenthalt in seinem Hause und die Beschreibung der Vorbereitungen zu ihrer Hochzeit; weiter kommen in beiden Romanen dieselben Motive vor: das Begräbniss der scheidotoden Frau, die Grabschänder und der Verkauf der Heldin in die Sklaverei². Die mühsame und schwere Arbeit des Chaereas auf den Feldern des Mithridates³—die Arbeit des Habrokomes im Steinbruch zu Nucernum⁴. Die Scene im Aphroditetempel bei Milet, wo Chaereas die goldene Statuette der Kallirhoe sieht⁵, und daneben die Scenen im Sonnentempel auf Rhodos⁶. Auf die Verwandtschaft der Sprache und des Stils hat schon W. Schmid hingedeutet⁷.

Das Hauptmoment aber, das alle drei erwähnten Denkmäler vereinigt, ist die Gemeinschaft ihres Schemas. Der Roman beginnt mit einem Prolog in welchem Eros, *φιλόνεικος θεός*, hervortritt, und sich verschiedene Listen gestattet, um einen unauslöschlichen Brand in den Seelen der schönen jungen Leute anzuzünden. Seine Versuche haben Erfolg: die Helden begegnen sich bei einem religiösen Feste und bei dem ersten Blick sind ihre Herzen durch die Liebe verwundet. Nach der Vollendung seines Werkes entfernt sich Eros bescheiden. Unter der Einwirkung verschiedener Umstände (der Wille der Volksversammlung bei Chariton, das Orakel bei Xenophon) folgt die Verbindung der Verliebten durch die Ehe. Mit der Brautnacht und gegenseitigen Schwüren beginnt die Handlung des Romans, dessen ganzer Inhalt in Prüfungen der Treue der Helden besteht; sie endet mit einer neuen glücklichen Verbindung und einer neuen Brautnacht, in der alle ausgestandenen Prüfungen erzählt werden und die Erfüllung des Schwures betont wird. Wenn die Treue äusserlich auch nicht erhalten ist, so besteht sie doch in den Herzen der Helden, und das wichtigste an ihren Schwüren, dass keines Anderen Schönheit ihre Blicke ablenken wird, bleibt erhalten. Das ist der innere Schluss des Romans⁸. Die Begegnung der Helden findet auf dem Wege ins Vaterland statt. Weiter folgt der äussere Schluss: in ihr Vaterland zurückgekehrt, werden die Helden von den Mitbürgern froh empfangen und zum Schluss wird erzählt, welches Schicksal den anderen, den Helden freundlich gesinnten Personen zu Teil wird. Das ist das Schema der Romane des Xenophon und des Chariton, der Romane, die

1) Xenophon, II, 13, III, 4-8.

2) Xenophon, III, 7, 8. Chariton I 6-14.

3) Chariton, IV, 2.

4) Xenophon, V, 10.

5) Chariton, III, 6, 9.

6) Xenophon, V, 10-12.

7) Pauly-Wissowa.

8) Schüssler von Fleschenberg, Technik der Romanschlüsse.

nach W. Schmid zur ersten Periode gehören. Den Roman des Iamblichos zählt W. Schmid zu den Romanen der zweiten Periode. Diese Teilung wird, wie schon gesagt ist, auf Grund der Besonderheiten der Sprache und des Stils gemacht, aber wir haben keine Möglichkeit dieses Kriterium bei dem erwähnten Denkmal, das uns in einer recht kurzen Redaktion erhalten ist, anzuwenden. W. Schmid führt auch keine Beweise für die Versetzung des Denkmals in die zweite Periode an, und seine Erwägungen bleiben für uns rätselhaft. Schissel von Fleschenberg verzichtet darauf, etwas über das Werk des Iamblichos zu entscheiden, denn er findet, dass es unmöglich sei, auf der Redaktion des Photius basierend, etwas Entscheidendes über die Technik des Romans auszusagen. Aber die Vergleichung dieses Werkes mit den anderen ihm verwandten Denkmälern wird uns vielleicht einiges Material für die Rekonstruktion seines verlorenen Schemas geben: Photius führt uns unmittelbar in medias res: die jungen verliebten Gatten suchen Rettung vor der Verfolgung des in Sinonis verliebten babylonischen Königs (Das Element der Verfolgung geht als Leitmotiv durch die ganze Ausführung des Romans). Weiter folgt die Beschreibung der verschiedenen Abenteuer der wandernden Gatten. Zum Schluss trennt das Auftauchen der Eifersucht bei der Sinonis das junge Paar: sie wird Gattin des syrischen Königs und ihr erster Gemahl gerät in die Gefangenschaft seines Verfolgers. Es verändern sich aber die Umstände: der Held geht auf den Kampf mit einem neuen Nebenbuhler ein und siegt. Darauf folgt das Zusammentreffen und die Versöhnung der Gatten. Hier haben wir dasselbe Schema, nach welchem der Roman des Chariton und der des Xenophon geschrieben sind, aber ohne Anfang und Ende. Hier ist die Verbindung der Verliebten im Anfange des Romans vorhanden, was in den Denkmälern der späteren Periode nicht vorkommt und der Schluss des Romans erinnert sehr an den des Chariton und sogar an den des Xenophon. Man erhält unwillkürlich den Eindruck, dass der gewöhnliche Prolog in der Darstellung des Photios' als selbstverständlich weggelassen sei, und dass das Ergebniss der Begegnung und der Versöhnung unumgänglich die Brautnacht mit ihren Aufklärungen zur Folge hat. Wenn diese Voraussetzung richtig ist, so gleicht der Roman des Iamblichos sehr dem des Chariton und des Xenophon. Vor der definitiven Charakteristik dieser Gruppe der Romane wollen wir noch einmal einige Eigentümlichkeiten der Werke Charitons und Xenophons erwähnen.

Die Konstruktion des Romans des Chariton ist ganz einfach: der Autor vermeidet nebensächliche Episoden, Abweichungen, Märchen und Mythen, Erzählungen der handelnden Personen, Beschreibungen von Bildern u. s. w. Mit einem gewöhnlichen und ganz einfachen Prolog anfangend, führt der Autor die Handlung des Romans fließend, ohne Abweichungen, entwickelt aber dieselbe langsam, sie durch die Intriguen der handelnden Personen komplizierend, und dehnt die Ausführung des Romans ungemein aus. Die Anzahl der Episoden ist gering, die Abenteuer und Wanderungen spielen keine wichtige Rolle. Die

höchste Spannung erreicht der Autor in den Beschreibungen unverhoffter Ereignisse und rechnet auf einen starken Effekt solcher Szenen, wie zum Beispiel die Erscheinung des Chaereas vor dem babylonischen Gericht, oder die Erscheinung der Kallirhoe und des Chaereas an einer Triere vor den Augen der Syrakusaner¹.

Streng darauf bedacht, seinem Stile durchgängig treu zu bleiben, vermeidet der Romanschriftsteller grobe billige Effekte, komische oder missgestaltete Szenen, Morde u. s. w. Und sogar die Leiden der Helden, die Episode der Sklaverei des Chaereas ausgenommen, sind eher als Seelenleiden dargestellt. In dieser Besonderheit lässt sich noch die Wirkung des Geschmacks des Autors für die klassische Literatur und insbesondere für die Tragiker, bemerken. Etwas anderes bietet die Konstruktion und der Charakter des Romans des Xenophon dar². Im Anfange die üppige Beschreibung der Artemisfeste, weiter kommen sehr oft hie und da Beschreibungen ebenso prachtvollen Szenen vor; es werden Beschreibungen von Bildern eingeführt, wie zum Beispiel die Beschreibungen der Zeichnungen auf dem Gewebe des Baldachins, der das Ehebett der Helden bedeckt³ und rhetorische Dialoge⁴. Auch die Komposition des Romans ist weniger einfach. Der Autor lässt die handelnden Personen ihre Lebensgeschichten erzählen (zum Beispiel Hippothoos, Aegialeus)⁵. Die Handlung des Romans besteht aus viel zahlreicheren Episoden, als bei Chariton. Die verschiedenen Abenteuer wechseln rasch nach einander; der Autor führt neue, dem Romane Charitons ganz fremde, Motive ein; wie zum Beispiel die Opferung der Antheia⁶, welche später in eine grobe und geschmacklose komische Szene bei Achilles Tattius entartet ist⁷. Also ist das Stadium in der Entwicklungsgeschichte des griechischen Romans, welches durch die Romane des Chariton, des Xenophon und des Iamblichos dargeboten ist, durch ein bestimmtes Schema und eine bestimmte Technik ausgezeichnet, und enthält dieselben Eigentümlichkeiten, wie die entsprechende Periode in der Geschichte der sophistischen Beredsamkeit, welche E. Rohde als erste Periode „des Glanzes und der höchsten Ueppigkeit der Sophistik“ charakterisiert „dieselbe mit Hadrian beginnend und etwa mit der Regierung des Alexander Severus“ abschliessend⁸.

Wollen wir nun die Chronologie dieser drei Romane in Betracht ziehen, so wird der Roman des Iamblichos auf Grund einiger in ihm erwähnten ge-

1) Bürger; Zu Xenophon von Ephesus. Hermes XXVII 1892, p. 36-37.

2) Chariton, V 8 u VIII 6.

3) Xenophon, I, 8.

4) Zum Beisp. Xenophon I 9.

5) Xenophon, III, 2 u. V 1.

6) Xenophon, II, 13.

7) Achilles Tattius III. 15-18.

8) Der griechische Roman 385.

schichtlichen Ereignisse auf die Jahren 165-180 nach Chr. verlegt¹. Das Werk des Xenophon ist wahrscheinlich nicht später, als im Anfange des III Jahrh. geschrieben². Der Roman des Chariton muss, meines Erachtens, am Ende der ersten Hälfte oder in der Mitte des II Jahrh. geschrieben sein. Also trifft im allgemeinen diese Periode der Entwicklung des griechischen Romans ungefähr mit der ersten Periode der sophistischen Rhetorik zusammen, Und endlich wird das dritte Entwicklungsstadium des griechischen Romans, welches als Übergangsstufe zu den Romanen des byzantinischen Zeitalters betrachtet werden kann, durch die Romane des Longus, des Heliodor und des Achilles Tatius repräsentiert. Der späteste von diesen Romane (das Werk des Achilles Tatius) wird nicht später, als in das III Jahrh. datiert. Also umfasst dieses Stadium ungefähr das III Jahrhundert nach Chr.

Alle uns bekannten erotischen Romane bieten uns also das Bild der folgenden drei Entwicklungstadien:

1) Das älteste, dessen Anfang wahrscheinlich ins erste, oder sogar ins zweite Jahrh. vor Chr. fällt und das ungefähr bis zum Ende des I Jahrh. nach Chr. dauert.

2) Das Stadium, des reifen klassischen Stils des erotischen Romans, welcher sich durch die Charakterzüge der ersten Periode der sophistischen Beredsamkeit auszeichnet, und ungefähr ins II Jahrh. gehört.

3) Das Stadium des sophistischen Romans des III Jahrhunderts.

Diese drei Stadien unterscheiden sich durch die Sprache, den Stil, die Technik, das Schema der Komposition, der Konstruktion des Sujets und endlich durch die Auswahl des Themas im Zusammenhange mit der Veränderung des literarischen Geschmacks.

¹) E. Rohde, o. c. 399 Anm. I.

²) E. Rohde, o. c. 417-418.

არნ. ჩიქობავა.

ჩრთ არის წარმოდგენილი მრავლობითის სახელობითში და- სპული მორფოლოგიური ობიექტი კველს ჯართულში?

1. მორფოლოგიური ობიექტი¹ ძველს ქართულში შეიძლება იყოს მიცე-
მითსა და სახელობითს ბრუნვაში: ჰ-კლავ-ს იგი მას; კლა მან იგ ი... გ-კლავ-ს
იგი შენ; გ-კლა მან შენ... მ-კლავ-ს იგი მე; მ-კლა მან მე... თუ MOი მესამე
პირისაა და მიცემითშია, ზმნას უჩნდება პრეფიქსი: ხ; ჰ; ჰ || ს || შ². ეს პრეფი-
ქსი თანაბრად აღნიშნავს მხოლოობითის მიცემითსაც და მრავლობითისასაც:
MOის რიცხვს მნიშვნელობა არა აქვს.

თუ MOი მესამე პირია სახელობითის ბრუნვისა, მხოლოობითის რიცხვში
იგი პრეფიქსით (ან სხვა რაიმე ფორმანტით) არ აღინიშნება³: კლა მან იგ ი...
პოვა მან იგ ი... მაგრამ თუ ეს MOი მრავლობითში დაესვით, ზმნაში გარკვე-
ული ფორმანტი ჩნდება: კლ-ნ-ა მან იგ ინი... პოვ-ნ-ა მან იგ ინი... ყვ-ნ-ა მან
იგ ინი... ჰ-კლ-ენ შენ იგ ინი... ჰ-ყვ-ენ შენ იგ ინი... ვ-კლ-ენ მე იგ ინი...
ვ-პოვ-ენ მე იგ ინი... ვ-ყვ-ენ მე იგ ინი... აქ MOი ყველგან მესამე პირისა
იყო; თუ მეორისა და პირველის პირისას ავიღებთ, იგივე ფორმანტი მოგვე-
ვლინება: კლ-ნ-ა მან იგ ინი; გ-კლ-ნ-ა მან თქუენ; მ-კლ-ნ-ა (|| გუ-კლ-ნ-ა)
მან ჩუენ... ჰ-კლ-ენ-შენ იგ ინი; მ-კლ-ენ (|| გუ-კლ-ენ) შენ ჩუენ... ვ-კლ-ენ
მე იგ ინი; გ-კლ-ენ მე თქუენ...

¹) წაკითხულია მოხსენებად ქართული საენათმეცნიერო საზოგადოების საჯარო სხდომაზე,
1925 წლის 22 დეკემბერს.

²) ცნება MOისა და MSის ჩვენ შერ განსხვავებულია ნარკვევში: მართიე წინადა-
დების პრობლემა ძველს ქართულში: I. კვამდებარისა და დამარებას საკითხი
ძველს ქართულში, გვ. 168-179.

³) რ. ა. შანიძე: „სუბიექტ. პრეფიქსი მეორე პირისა და ობიექტური პრეფიქსი მესამე
პირის, ქართულს ზმნებში“. ტფილ. 1920, გვ. 20, 83...

⁴) შესაძლებელია ეს იმით იყოს გამოწვეული, რომ მესამე პირის ნაცვალსახელს (მან)
სახელობითი ბრუნვა არ გააჩნია (ე ს ე, ე ვ ე, ი გ ი ზომ ჩვენებითი ნაცვალსახელებია; მესამე
პირის ნაცვალსახელის სახელობით ბრუნვად ისინი ენამ გამოიყენა მას შემდეგ, რაც სახელობით-
თი ბრუნვა ჩამოკლებდა). ეს შთა უფრო საფიქრებელია, რომ პირველისა და მეორე პირის
MOი ზმნაში აღინიშნება პრეფიქსით, იმისდამოუკიდებლად მიცემითშია იგი თუ სახელობითში-
(გ-კლავ-ს; მ-კლავ-ს—გ-კლ ა; მ-კლ ა). ალბათ იმიტომ, რომ ამ პირთა ნაცვალსახელებს (მ ე,
შ ე ნ) სახელობითი ბრუნვა „აქვსთ“: მ ე, შე ნ სამი ბრუნვის: სახელობითისა, მოთბორაბრთისა.
და მიცემითის,—როლს ასრულებს.

ეს საშუალებას იძლევა დაეასკენათ: მრავლობითის რიცხვის სახელობითს ბრუნვაში დასმული MOი, რომელი პირისაც უნდა იყოს იგი, თანაბრად აღინიშნება -ენ- || -ნ- ფორმანტი; პირის განსხვავებას მნიშვნელობა არა აქვს; ანუ: -ენ- || -ნ- არის (MOის) მრავლობითობის აღმნიშვნელი ფორმანტი.

2. ეს ფორმანტი სუფიქსია ნამყო ძირითადის პირველსა და მეორე პირში¹, ამავე დროის მესამე პირში მხოლოდობითის რიცხვისა, მრავლობითის სამსავე პირში, მთელს ნამყო ჩვეულებითში და კონფუნქტივს მეორეში—ინფიქსს წარმოადგენს. კონფუნქტივს მეორეში ამ ინფიქსის ჩართვა იწვევს მომდევნო ა და ო ფორმანტების ე'დ ცვლას; ე ფორმანტი კი უცვლელად რჩება.

მოგვეყავს სათანადო ფორმები ჯერ განცალკევებით, შემდეგ ტექსტებში:

ნამყო ძირითადი:

1. იგი:	იგინი:	2. იგი:	იგინი:
ყო მან	ყენ-ა მან	კლ-ა მან	კლ-ნ-ა მან
ჰ-ყავ შენ.	ჰ-ყენ-ენ შენ	ჰ-კალ შენ	ჰ-კლ-ენ შენ
ე-ყავ მე	ე-ყენ-ენ მე	ე-კალ მე	ე-კლ-ენ მე
ყენ-ეს მათ	ყენ-ენ-ეს მათ	კლ-ენ მათ	კლ-ენ-ეს მათ
ჰ-ყავ-თ თქვენ	ჰ-ყენ-ენ-(ი)-თ თქვენ	ჰ-კალ-თ თქვენ	ჰ-კლ-ენ-(ი)-თ თქვენ
ე-ყავ-თ ჩვენ	ე-ყენ-ენ-(ი)-თ ჩვენ	ე-კალ-თ ჩვენ	ე-კლ-ენ-(ი)-თ ჩვენ

3. მას იგი:	მას იგინი:
მი-ს-ც-ა მან	მი-ს-ც-ენ-ა მან
მი-ეც შენ	მი-ს-ც-ენ შენ
მი-ე-ეც მე	მი-ე-ს-ც-ენ მე
მი-ს-ც-ენ მათ	მი-ს-ც-ენ-ეს მათ
მი-ეც-(ი)-თ თქვენ	მი-ს-ც-ენ-(ი)-თ თქვენ
მი-ე-ეც-(ი)-თ ჩვენ	მი-ე-ს-ც-ენ-(ი)-თ ჩვენ

ნამყო ჩვეულებითი:

1. იგი:	იგინი:	2. იგი:	იგინი:
ყვი-ის მან	ყვი-ის-ის მან	კლ-ის მან	კლ-ნ-ის მან
ჰ-ყვი შენ	ჰ-ყვი-ნი შენ.	ჰ-კლი შენ	ჰ-კლ-ნი შენ
ე-ყვი მე	ე-ყვი-ნი მე	ე-კლი მე	ე-კლ-ნი მე
ყვი-იან მათ	ყვი-ნი-ან მათ	კლ-იან მათ	კლ-ნი-ან მათ
ჰ-ყვი-თ თქვენ	ჰ-ყვი-ნი-თ თქვენ	ჰ-კლი-თ თქვენ	ჰ-კლ-ნი-თ თქვენ
ე-ყვი-თ ჩვენ	ე-ყვი-ნი-თ ჩვენ	ე-კლი-თ ჩვენ	ე-კლ-ნი-თ ჩვენ

3. მას იგი:	მას იგინი:
მი-ს-ც-ის მან	მი-ს-ც-ნი-ის მან
მი-ს-ც-ი შენ	მი-ს-ც-ნი შენ
მი-ე-ს-ც-ი მე	მი-ე-ს-ც-ნი მე
მი-ს-ც-ი-ან მათ	მი-ს-ც-ნი-ან მათ
მი-ს-ც-ი-თ თქვენ	მი-ს-ც-ნი-თ თქვენ *
მი-ე-ს-ც-ი-თ ჩვენ	მი-ე-ს-ც-ნი-თ ჩვენ

¹) აქაც, და სხვაგანაც ქვემოთ, გამოსავალია MSის პირი.

კონსტრუქციის მერე:

1. იგი:	იგინი:	2. იგი:	იგინი:
ყ-ო-ს მან	ყვ-ნ-ე-ს მან	კლ-ა-ს მან	კლ-ნ-ე-ს მან
ჭ-ყ-ო შენ	ჭყვ-ნ-ე შენ	ჭ-კლ-ა შენ	ჭ-კლ-ნ-ე შენ
ვ-ყ-ო მე	ვყვ-ნ-ე მე	ვ-კლ-ა მე	ვ-კლ-ნ-ე მე
ყ-ო-ნ მათ	ყვ-ნ-ე-ნ მათ	კლ-ა-ნ მათ	კლ-ნ-ენ მათ
ჭ-ყ-ო-თ თქვენ	ჭყვ-ნ-ე-თ თქვენ	ჭ-კლ-ა-თ თქვენ	ჭ-კლ-ნ-ე-თ თქვენ
ვ-ყ-ო-თ ჩვენ	ვყვ-ნ-ე-თ ჩვენ	ვ-კლ-ა-თ ჩვენ	ვ-კლ-ნ-ე-თ ჩვენ
3. იგი:	იგინი		
მი-ს-ც-ე-ს მან	მი-ს-ც-ნ-ე-ს მან		
მი-ს-ც-ე შენ	მი-ს-ც-ნ-ე შენ		
მი-ვ-ს-ც-ე მე	მი-ვ-ს-ც-ნ-ე მე		
მი-ს-ც-ე-ნ მათ	მი-ს-ც-ნ-ე-ნ მათ		
მი-ს-ც-ე-თ თქვენ	მი-ს-ც-ნ-ე-თ თქვენ		
მი-ვ-ს-ც-ე-თ თქვენ	მი-ვ-ს-ც-ნ-ე-თ ჩვენ		
მან—იგი მან—იგინი			
დაჰბადა	დაჰბად-ნ-ა:	რომელმან სიბრძნით დაჰბადნა ცანი მალაღნი ს ა ს. პ ო ე ზ. სიგ ₂₆	
დააბნელა	დააბნელ-ნ-ა:	დააბნელნა სამყაროსა მნათობნი ს ა ს. პ ო ე ზ. ტა ₁₁	
განზომა	განზომ-ნ-ა:	რომელმან განზომნა ცანი მტკაელთა თვისთა. კ ი მ. 182 ₂₄	
შეკრიბა	შეკრიბ-ნ-ა:	და ვითარცა წარემართებოდა გზასა თვისსა, შეკრიბნა ყოველნი მორწმუნენი ს ა ბ ა 20 ₁	
აკურთხა	აკურთხ-ნ-ა:	და სხუანი იგი თითოეულად აკურთხნა ს ა ხ ი ს მე ტ ე. 2 ₃₆	
მოიკითხა	მოიკითხ-ნ-ა:	და წმინდანი მამანი მოიკითხნა ა თ ო ნ. კ რ. 293 ₃	
განამტკიცა:	განამტკიც-ნ-ა:	ამცნო მათ და განამტკიცნა იგინი კ ი მ. 19 ₁₀	
პოევა	პოე-ნ-ა:	და პოენა გუამნი იგი წმიდათანი კ ი მ. 113 ₁₀	
ალასრულა	ალასრულ-ნ-ა:	ამას სულთერსა ცხოვრებასა შინა ალასრულნა დღენი თვისნი ა თ ო ნ. კ რ. 16 ₁₆	
განუტევა	განუტე-ნ-ა:	და ვითარცა განუტევენა იგინი მთავარმან მან კ ი მ. 56 ₂₀	
დაფარა	დაფარ-ნ-ა:	ღელვებამ მისმან დაფარნა წინააღმდეგომნი ს ა ს. პ ო ე ზ. სუბ ₁₁	
შეიწყნარა	შეიწყნარ-ნ-ა:	და შეიწყნარნა მის თანა ათნი ძმანი კ ი მ. 15 ₃₅	
მოწყვდა	მოწყვდ-ნ-ა:	რამათაცა ყრმანი იგი მის წინა მოწყვდნა კ ი მ. 47 ₃₁	
აღწერა	აღწერ-ნ-ა:	ესე ოდენი წიგნნი ერთმან კაცმან... აღწერნა ა თ ო ნ. კ რ. 310 ₂₉	
იხილა	იხილ-ნ-ა:	იხილნა ორნო ნაენი მდგომარეობი კიდესა ჰ ა ე მ ე ტ. ტ ე ქ. 382 ₆	
განბანა	განბან-ნ-ა:	სულნი კორცთა თანა განბანნა კ ი მ. 10 ₂₀	
წარგზავნა	წარგზავნ-ნ-ა:	და წარგზავნნა ცრემლითა ალსაყსენი ე ხ ო რ. -ს ე რ ა პ. 30 ₁₁	
წარჭარაგნა:	წარჭარაგნ-ნ-ა:	და წარჭარაგნნა იგინი ტილოსა წმიდასა კ ი მ. 113 ₃₁	
აღადგინა	აღადგინ-ნ-ა:	აღადგინნა დაცემულნი და ს ა ს. პ ო ე ზ. ტ ა. 1 ₁₃	
თარგმნა	თარგმნ-ნ-ა:	რაოდენნიმე წერილნი ქართულისაგან თარგმნნა ბერძნულად ა თ ო ნ. კ რ. 4 ₃₁	
მოითმინა	მოითმინ-ნ-ა:	მხიარულებით რამ მოითმინნა მრავალფერნი სატანჯველნი გ რ. ხ ნ ძ თ. ივ ₂₅	
დათრგუნა	დათრგუნ-ნ-ა:	და დათრგუნნა ყოველნი ძალნი მკდომისანი ი. ბ ო ლ. 5 ₃	
განკურნა	განკურნ-ნ-ა:	და მრავალნი მათგანნი განკურნნა ლმერთმან კ ი მ. 32 ₃₃	
განარჩინა	განარჩინ-ნ-ა:	რომელნი იგი ლმერთმან... განარჩინნა მონებისა. გან ფარაოასა ს ა ბ ა 11 ₂	
ქმნა	ქმნ-ნ-ა:	მღვდელთ მთავარმან ზაქარია ესტ სასწაულნი ქმნნა გ რ. ხ ნ ძ თ. აე ₁₈	
დაილრკინა:	დაილრკინ-ნ-ა:	დაილრკინნა კბილნი მისნი კ ი მ. 146 ₈	
აღმოიყვანა:	აღმოიყვან-ნ-ა:	რომელმან ბნელსა შინა მსხდომარენი ნათლად აღმოიყვანნა -ს ა ს პ ო ე ზ. იხ ₂₈	

განაშუენა განაბნია	განაშუენ-ნ-ა: განაბნი-ნ-ა:	ერთმან... განაშუენა დღესასწაულნი მისნი ათონ. კრ. 348; ყო ძლიერებაჲ მკლავითა თვისითა, განაბნინა ამაჲრატეანნი აღიშ. 104ა;
დასთხია	დასთხი-ნ-ა:	მოუდრიკა მახვლსა ჳედი და დასთხინა სისხლნი თვისნი სას. პოეზ. რე;
გამორჩია დააქცია	გამორჩი-ნ-ა: დააქცი-ნ-ა:	რომელმან გამორჩინა მონანი თვისნი და შეიწყნარა კიმ. 41; და ბაგინი, მათნი დააქცინა და დააშუენა კონსტან. კსნა 47ა;
ალიყრა ყო შეა	ალიყრ-ნ-ა: ყვ-ნ-ა: შე-ნ-ა:	კელნი ალიყრნა ჴეცად და ჰმადლობდა ლებრთსა კიმ. 162ა; შთავიდა და სრულ ყენა იგინი სქემითა ათონ. კრ. 51ა; შენა რაჲ სამნი ესე ნაშობნი ცხოვრ. სერაპ. 4ა;

მან-იგო მას მან-იგინი მას

დაქკრა	დაქკრ-ნ-ა:	ათნივე თითნი ნებთა მისთა ჴედა დაქკრნა გრ. ხნძთ. 51ა;
მისცა	მისც-ნ-ა	მეფემან ჴემონი ქუეყანანი დავით კურაპალატსა მისცნა ათონ. განუტეუა იშხანს და ორნი მოწაფენი მისცნა მას გრ. ხნძთ. 310
მოხვა	მოხვ-ნ-ა	მიეხლა წმიდასა მას და მოხვნა კელნი კიმ. 15წ; კრ. 6ა;

შეამკვე შენ იგი: შეამკვე-ენ შენ იგინი: მნათობად რაჲ სოფლისა გამოგაჩინა ჳრისტე-მან... შეამკვენ ეკლესიანი სას. პოეზ. რლა;
მოჰკალთ თქვენ იგი: მოჰკლ-ენ-ით თქვენ „: მამანო. ენებანი მოჰკლენით მარხვითა და წყუ-რილითა სას. პოეზ. რამბ;

შეუკართ „ (მას): შეუკრ-ენ-ით თქვენ იგინი (მას): შეუკრენით მაგისნი ფერკნი და კელნა აღიშ 47ბ;

შეიყაროთ : შეიყარ-ენ-ით თქვენ იგინი: წერილ არს შეიყარენით მელნი მცბიერნი სა-ხისმეტყ. 24ა;

გარდაართხ შენ იგი: გადართხენ შენ იგინი: შენ გართართხენ ცანი ბრძანებით სას. პო-ეზ. 3ბა;
აღმოსცენდი ნერგი უბიწოა და განირთხენ შენ რტონი სას. პოეზ. რკა;

შეჰქმენ შეჰქმ-ენ „ „: შენ რომელმან... შეჰქმენ წყალნი სას. პო-ეზ. სკა;

(ჰ)ყვე (ჰ)ყვე-ენ (ბრძ.) შენ იგინი ყვენ სულნი მიცვალბულთანი წიალთა აბრა-ჰამისთა სას. პოეზ. 2ა;

ჳეთ თქვენ იგი: ყვ-ენ-ით თქვენ იგინი: რომელმან სრულ ჰყვენ მმანი ჳემნი კიმ. 5ა;
ძულნი ჴენნი ლირს ყვენით დასხმად წმიდათა თანა ძულთა თქუენთა გრ. ხნძთ. იდა;

ჰშეე შენ იგი: ჰშეე-ენ შენ იგინი: კრულებათა მათ შინა ჰშეენ კრებულნი მოწა-ფეთა ჳრსტესთან სას. პოეზ. რკა;

მიეც „ მისც-ენ „ რომელმან წყარლსა მას სიტყუანი შენი მისცენ კიმ. 200ა;

დაეცით თქვენ იგი: დასც-ენ-ით თქვენ იგინი: და მღვდლნი იგი სიტყუისანი დასცენით მსგა-ესად ქურუმთა ბაალისათა სას. პოეზ. 71ა-შრომითა კორკნი ჴუარს აცუენ სას. პოეზ. რა;

მოვიდრიკე მე იგი: მოვიდრიკ-ენ მე იგინი: მოვიდრიკენ მუკლნი ჴემნი თაყუანისცემად წარტყ. იერ. იდ;

დავივიწყე „ „: დავივიწყ-ენ რაჲმეთუ ცნებანი შენნი მე არაჲ დავივიწყენ ი. ბოლ. 25ა;

მოვილოცე	„ „ მოვილოც-ენ	მივედ ვლად და მოვილოცენ წმიდანი ადგილ-ნი კ ი მ. 28 ₁₆
განვიპყარ	„ „ განვიპყარ-ენ	განვიპყარენ შენდამი კლენი ჩემნი ა ბ ო 41 ₃ .
მოვსარ	„ „ მოვსარ-ენ	მბრძოლთა თანა ბოვსარენ მრავალნი სულნი რ ა ე ა ხ. 97 ₁₁
დავეყავ	„ „ დავეყვენ „ „	დავეყვენ მუნ მცირედნი დღენი კ ი მ. 29 ₂₁
ვაოვე	„ „ ვაოვენ „ „	და ვაოვენ იგინი ყოველნი კ ი მ. 42 ₃ .
ვაოვეთ ჩუენ იგი: ვაოვენ-ით ჩუენ იგინი:		პირველ ყოველთასა ვაოვენით ამის ნეტარისა თჳსნი ა თ ო ნ. კ რ. 32 ₁₃ .
დავეფალთ	„ „ დავეფლენ-ით „ „	და დავეფლენით იგინი წ ა რ ტ ყ. ი ე რ. 46 ₁₁
შეეწირეთ	„ „ შეეწირენ-ით „ „	განთენდა რაჲ შეეწირენით ლოცვანი ც ხ ო რ ს ე რ ა ა. 21 ₂₁

ნ ა მ ყ ო ჩ ე ე უ ლ ე ბ ი თ ი:

ალადგინის მან იგი: ალადგინ-ნ-ის მან იგინი:	და ალადგინის ლეკუნი იგი ს ა ხ ი ს მ ე ტ ყ. 4 ₁₁
გარდავლის „ „ გარდავლ-ნ-ის „ „	ნეტარმან მამამან გრიგოლ თავადნი დიდნი მარხვანი გარდავლის მცირედითა კალნაბითა უმბგერითა გ რ. ხ ნ მ თ. 13 ₃₈ .
ალივის „ „ ალივ-ნ-ის	მივიდის ირემი იგი და ალივისნი ფერდნი თჳსნი წყლითა ს ა ხ ი ს მ ე ტ ყ. 42 ₁₃
შეიკრიბის „ „ შეიკრიბ-ნ-ის „ „	ვითარცა კათამან შეიკრიბის მართვენი ქვეშე ფრთეთა ა დ ი შ. 51 ₂
მოიკუეთის „ „ მოიკუეთ-ნ-ის „ „	თაკუმან მან მოიკუეთის საურეელნი იგი ს ა ხ ი ს მ ე ტ ყ. 34 ₁₁
განკურნის „ „ განკურნ-ნ-ის „ „	რომელმან განტეხილნი განკურნის კ ი მ. 140 ₂₁
აღმართის „ „ აღმართ-ნ-ის „ „	და აღმართის დაცემულნი ი. ბ. ო. ლ. 5 ₁₆
დაამტკიცის „ „ დაამტკიც-ნ-ის „ „	კურთხევაჲმან მამისამან და დედისამან დაამტკიცის სახლნი უკუნისამდე გ რ. ხ ნ მ თ. ლღ ₅ .
დაუტევის „ „ დაუტევენ-ის „ „	ვითარცა იხილის მგელი მომევალი დაუტევის საცხოვარნი ა დ ი შ. 176 ₂
მოიტაცის „ „ მოიტაც-ნ-ის „ „	ესრტთ ტყუელით მოიტაცის იგინი ს ა ხ ი ს მ ე ტ ყ. 23 ₂₀ .
დაიყვის „ „ დაიყვენ-ის	ვითარცა დაშურის, დაიყვის ფრთენი ს ა ხ ი ს მ ე ტ ყ. 7 ₄ .
შვის „ „ შვ-ნ-ის	რაჲვამს შვის ძემან ლომან ლეკუნი მკუდარნი ს ა ხ ი ს მ ე ტ ყ. 4 ₃ .
წარსცის „ „ (მას): წარსც-ნ-ის „ „ (მას):	და მრავალნი წიგნი წარსცის წინაშე დავით კურაპალატსა ა თ ო ნ. კ რ. 27 ₂ .
ყვის „ „ ყვენ-ის	ღმრთისა შიშმან უშიშ ყვის მოშიშნი ს ა ხ. პ ო ე ზ. 12 ₂₁ .

კ ო რ ა უ ნ ქ ტ ი ე ი მ ე ო რ ე .

წარაელინოს მან იგი: წარაელინ-ნ-ეს მან იგინი:	ეტყოდა მას რაჲთა მის მიერ განსწავლულნი იგი მოწიფენი მყის წარაელინენს ქუეყანად სამცხისა ც ხ ო რ. ს ე რ ა ა. 6 ₁₆
განაქარვოს „ „ განაქარვენ-ეს „ „	ვედრებოდენ... რაჲთა სრულიად განაქარვენს მხაკუარებანი მტერთჳ ჩუენთანი სას. პ ო ე ზ. რაგ ₈ .
დააკლოს „ „ მას: დააკლ-ნ-ეს „ „ მას: და მოსწიროფე იყო რაჲთა დააკლენს ყოველ-ნი მსახურებასა კ ი მ. 118 ₁	

ყოს	„ ყვნ-ე-ს	და იავარ ყვნეს. სიმკნენნი შენნი სახის-მეტყ. 21 ¹
ალაშენოს	„ ალაშენ-ე-ს	ჩუეულეხა აქუს, რახთა წმიდათა მათ უდაბნო-თა მონასტრნი... ალაშენეს გრ. ხნძთ. კლჲ
წარწყვილოს	„ წარწყვიდნ-ე-ს	ლმერთმან წარწყვიდნეს ყოველნი მოქმედნი უშუალოებისანი წარტყ. იერ. ნთჲ.
იქსნას	„ იქსნ-ე-ს	• რახთა იქსნეს შეტომილნი ნათესავნი კაც-თანი სახისმეტყ. 31 ^ა .

შეიძლება დაეკმაყოფილდეთ ამ საილუსტრაციო მასალითაც. MS-ისა და MO-ის სხვა პირებს აქ არ გამოვეუდგებით: მსურველს საშუალება ექნება საამისო მასალები საკმაო ოდენობით მოიძიოს ხსენებულს ნარკვევში: „მარტივი წინადადების პრობლემა ქართულში“ I, გვ. 235-256.

3. სახელობითს ბრუნვაში დასმული MO-ის მრავლობითობის მაჩვენებელი ფორმანტი არის -ენ- და არა -ნ-, როგორც ეს სათანადო ლიტერატურაში არის ნაჩვენები (იხ. მაგალ. აკად. ნ. მარის: Граммат. древнелитерат. грузин. Яз. Ленинград, 1925, § 145, 3, გვ. 119); მართალია, ეს ფორმანტი -ნ-ს სახითაც გვევლინება და -ენ-ის, მაგრამ პირვანდელი, ნამდვილი სახე ჰოცემულია -ენ-ში რადგანაც: 1) ენ-ზე დაყრდნობით ადვილი ასახსნელია, როგორ მივიღეთ მეორე სახეობა -ნ-; და 2) გასაგები ხდება ის ცვლილებანიც, რომელთაც ფუძე მასთან დაკავშირებით ხშირად განიცდის. წინაუთქმო შემთხვევაში, ე. ი. თუ ნ-დან გამოვალთ, ვერც იმ ცვლილებებში გავერკვევით, რომელთაც ფუძეში აქვს ადგილი და ვერც -ენ- სახეობის გამოვლენას მოვეუძებნით დამაკმაყოფილებელ ახსნას. ფუძის რა ცვლილებებზეა ლაპარაკი? ჩვენ წინ არის რიგი ფუძეშეკუმშულ ზნნათა:

მო-ე-კალ, მო-ქ-კალ, მაგრამ: მო-კლ-ა მან; მო-კლ-ეს მათ... მო-კლი-ს მან; მო-კლ-ი-ან მათ... მო-კლ-ა-ს მან; მო-კლ-ა-ნ მათ... შე-ე-კარ, შე-ქ-კარ, მაგრამ: შე-კრ-ა მან; შე-კრ-ეს მათ... შე-კრ-ი-ს მან; შე-კრ-ი-ან მათ... შე-კრ-ა-ს მან; შე-კრ-ა-ნ მათ. შე-უ-ამკვე: შე-ამკვე, მაგრამ შე-ანყო (← შე-ამკე-ა); შე-ამკე-ეს მათ... შე-ამკე-ი-ს მან; შე-ამკე-ი-ან მათ... შე-ამკე-ო-ს (← შე-ამკე-ა-ს) მან; შე-ამკ-ო-ნ (← შე-ამკე-ა-ნ) მათ. შე-ე-ქმენ, შე-ქ-ქმენ, მაგრამ: შე-ქმნ-ა მან; შე-ქმნ-ეს მათ... შე-ქმნ-ი-ს მან; შე-ქმნ-ი-ან მათ... შე-ქმნ-ა-ს მან; შე-ქმნ-ა-ნ შაბ. ე-ყუე. ქ-ყუე. მაგრამ ყო (← ყუ-ა) მან; ყუ-ეს მათ... ყუ-ი-ს მან; ყუ-ი-ან მათ... ყო-ს (← ყუ-ა-ს) მან; ყო-ნ (← ყუ-ა-ნ მათ). ე-წუე, ქ-წუე, მაგრამ: შე-ა მან; შე-ეს მათ... შე-ი-ს მან; შე-ი-ან მათ... ე-ა-ს მან; შე-ა-ს მათ. და-ე-უე, და-ე-უ, მაგრამ: და-ს-ც-ა! მან; და-ს-ც-ეს მათ... და-ს-ც-ი-ს მან; და-ს-ც-ი-ან მათ; და-ს-ც-ი-ს მან; და-ს-ც-ი-ან მათ... და-უ-ქერ, და-ს-ქერ, მაგრამ: და-ქრ-ა მან; და-ქრ-ეს მათ... და-ქრ-ი-ს მან; და-ქრ-ი-ან მათ... და-ქრ-ა-ს მან; და-ქრ-ა-ნ მათ. გან-ე-კსენ, გან-ქ-კსენ, მაგრამ: გან-ეს-ნა მან; გან-ეს-ნ-ს მათ... გან-ეს-ნ-ი-ს მან; გან-ეს-ნ-ი-ან მათ... გან-ეს-ნ-ა-ს მან; გან-ეს-ნ-ან მათ.

ფუძის შეკუმშვა ამ ზნნებში სრულიად ბუნებრივია: ხმოვნით დაწყებულ სუფიქსის ზეგავლენით იკარგება ფუძისეული ხმოვანი (ა, ე ჩვენს შემთხვევაში). მაგრამ რად შეიკუმშა ზნნის ფუძე მრავლობითობის -ნ- ფორმანტის წინ? რატომ მივიღეთ ფორმები: კლ-ნ ა, შე-კრ-ნ ა, შე-ამკე-ნ-ა; შე-ქმნ-ნ-ა, ყუ-ნ-ა, შე-ნ-ა, და-ს-ც-ნ-ა, და-ქრ-ნ-ა; გან-ეს-ნ-ნ-ა (მან იგონი)? იმიტომ, რატომაც გვაქვს შეკუმშული ფუძეები ნამყო ძირითადის პირველსა და მეორე პირში ამ

¹) ფუძისეული ეს დაკარგვის შემდეგ ზნნას პრეფიქსი უზნდება; ე-ს წინ, სავართო წესით, ქ პრეფიქსი ვერა ძღლებს... ასე რომ, ამ ზნნას პირველსა და მეორე პირში კი არ უზნდება ეშ, არამედ მესამეში ეკარგება იგი ა სუფიქსის ზეგავლენით.

ფორმანტის წინ: ვ-კლ-ენ; ჰ-კლ-ენ; შე-ვ-კრ-ენ, შე-ჰ-კრ-ენ; შე-ვ-ამკე-ენ; შე-ვ-ქმნ-ენ, შე-ჰ-ქმნ-ენ; ვ-ყე-ენ; ჰ-ყე-ენ; და-ვ-ს-ც-ენ, და-ს-ც-ენ; და-ვ-ქრ-ენ; და-ს-ქრ-ენ; გან-ვ-კსნ-ენ, გან-ჰ-კსნ-ენ (მე, შენ—ივინი): მესამე პირში წს წინ ფუძე იმიტომ შეიკუმშა, რომ ფუძეს აქ მოსდევდა -ენ-ფორმანტი ისევე, როგორც პირველსა და მეორე პირში.

ამრიგად, ფუძის შეკუმშვა მესამე პირში -ნ-ფორმანტის წინ გამოწვეულია იმით, რომ ეს ფორმანტი ნამდვილად -ენ არის, და საერთო წესით შესაძლებლობა ჩნდება მისის ზეგავლენით ფუძისეული ხმოვანი დაიკარგოს.

რად ეცვალა სახე ამ ფორმანტს და რად მოვეჩვენა იგი -ნ-'ს სახით? იმავე ფონეტიკური მოვლენის გამო, რომლითაც აიხსნება ფუძის შეკუმშვა: მომღვენო ხმოვნის ზეგავლენით -ენ'მა დაკარგა ე და წარმოვიდგა -ნ-'ს სახით. ამით აიხსნება ის გარემოებაც, რომ ეს ფორმანტი -ნ-'ს სახეს არასოდეს არ იღებს, თუ სუფიქსია, და ყოველთვის იღებს, როცა ინფიქსია და შემდეგ ხმოვნით დაწყებული ფორმანტი მოსდევს (იხ. ზემოთ—გვ. 108-9; კლა, ყო და მისცა ზმნების უღვლილების პარადიგმები).

ერთად ერთ გამონაკლისს შეადგენს ნამყო ძირითადის პირველი და მეორე პირი მრავლობითის რიცხვისა: აქ ეს ფორმანტი ინფიქსია, მაგრამ -ენ'ის სახით გვევლინება და არა წსი, როგორც ეს მოსალოდნელი იყო: მო-ვ-კლ-ენ-ი-თ; მო-ჰ-კლ-ენ-ი-თ; ე ყე-ენ-ი-თ, ჰ-ყე-ენ-ი-თ, მი-ვ-ს-ც-ენ-ი-თ; მი-ს-ც-ენ-ი-თ... ეს აიხსნება იმით, რომ მომღვენო -ი- არ არის მორფოლოგიური ელემენტი (შდრ. ნამყო ჩვეულებითის -ი- ფორმანტს, რომელიც იწვევს ფუძისეულ ხმოვნის დაკარგვას), არამედ ფონეტიკურად ხელსაყრელ გარემოში ანალოგიურად განვითარებული ი'ა. სათანადო პროცესი ჩვენ ასე წარმოვიდგენია: ზოგიერთ ზნებს ნამყო ძირითადში (მაგალ. ვიდა, კულა...), ხოლო ნამყო უსრულში ყველა ზმნებს მრავლობით რიცხვის პირველსა და მეორე პირში -თ' დაბოლოების წინ დ' მოუდიოდა: მო-ვ-კლ-ენ-ი-თ; მო-ჰ-კლ-ენ-ი-თ; მო-ვ-ყე-ენ-ი-თ; მო-ჰ-ყე-ენ-ი-თ; მო-ვ-კლ-ენ-ი-თ; მო-ჰ-კლ-ენ-ი-თ... ვ-აკეთებ-დ-ე; ვ-აკეთებ-დ-ე; ვ-ასრულებ-დ-ე; ვ-ასრულებ-დ-ე. ასეთ კონტექსტში დ და თ'ს ერთად თავის მოყრა ფონეტიკურად აუტანელი იყო. იმავე დროს პერმანსიული -ი- ამავე პირებისათვის ანალოგიურ წარმოებას ხელს უწყობდა. ამიტომაც გაუგებარი არ უნდა იყოს, რატომ გაჩნდა ასეთ პირობებში ი: მო-ვ-კლ-ენ-ი-თ; მო-ჰ-კლ-ენ-ი-თ... ვ-აკეთებ-დ-ე-თ... ვ-ასრულებ-დ-ე-თ...

მრავლობითის მეორე და პირველი პირიდან -ი- მხოლოდობითიც ვადმოვიდა: მო-ვ-კლ-ენ-ი; ვ-ყე-ენ-ი... ძველს ქართულში, თუმცა იშვიათად, მაგრამ მაინც არის ასეთი ი'იანი პირველი და მეორე პირი.—ყოველ შემთხვევაში საგულისხმო ის არის, რომ მის ზეგავლენით ფუძე ხმოვანს არ კარგავს: ვ-კალ-ი-თ, ვ-ყავ-ი-თ და სხვ. და თუ ეს -ი- ფუძეს ვერ უქარგავს ხმოვანს, რა ვასაკვირია, თუ ის უძლეული აღმოჩნდება დაუკარგოს -ენ' ფორმანტს ე. საკმარისია შევადაროთ ნამყო ძირითადის მრავლობითის პირველი და მეორე პირი ნამყო ჩვეულებითის იმავე პირებს, რომ ნათელი გახდეს ის განსხვავება, რომელსაც ადგილი აქვს ამ თორმათა ი'ებს შორის:

ნამყო ძირითადი:	ნამყო ჩვეულებითი:	}	ნამყო ძირითადის -ი-
ვ-ყ-ენ-ით ჩუენ იგინი	ვ-ყ-ენ-ით ჩუენ იგინი		ვერ იწვევს -ენ'ის ე'ს და-
ჰ-ყ-ენ-ით თქუენ "	ჰ-ყ-ენ-ით თქუენ "		კარგვას, ნამყო ჩვეულე-
ვ-შე-ენ-ით ჩუენ "	ვ-შე-ენ-ით ჩუენ "		ბითისა კი უკარგავს წი-
ჰ-შე-ენ-ით თქუენ "	ჰ-შე-ენ-ით თქუენ "		ნა მარცვალს ე'ს.

ასე რომ: ნამყო ძირითადის მრავლობითის პირველისა და მეორე პირის გამოკლებით, ყველგან, სადაც -ენ- ფორმანტი ინფიქსია, შესაძლოა, მთელი ფორმა ორ ხმოვნის დაკარგვით იყოს მიღებული: ენ'მა ამოაგდოს ფუძისეული ხმოვანი, სუფიქსის ხმოვანმა კიდევ -ენ'ს მოაცილოს ე და ნ'ს ანაბარა დატოვოს:

ნამყო ძირითადი:

ნამყო ჩვეულებითი:

ვ-შე-ენ ← ვ-შე-ენ	იგინი	ვ-შე-ენი ← ვ-შე-ენი ← ვ-შე-ენი	(იგინი)
ჰ-შე-ენ ← ჰ-შე-ენ		ჰ-შე-ენი ← ჰ-შე-ენი ← ჰ-შე-ენი	"
შე-ნ-ა ← შე-ენ-ა ← შეე-ენ-ა	"	შე-ენ-ის ← შე-ენ-ის ← შეე-ენ-ის	"
ვ-შე-ენ-ით ← ვ-შე-ენ-ით	"	ვ-შე-ენ-ით ← ვ-შე-ენ-ით ← ვ-შე-ენ-ით	"
ჰ-შე-ენ-ით ← ჰ-შე-ენ-ით	"	ჰ-შე-ენ-ით ← ჰ-შე-ენ-ით ← ჰ-შე-ენ-ით	"
შე-ენ-ეს ← შე-ენ-ეს ← შეე-ენ-ეს	"	შე-ენ-იან ← შე-ენ-იან ← შეე-ენ-იან	"

კონფუქციური მგორვ:

ვ-შე-ენ-ე ← ვ-შე-ენ-ე ← ვ-შე-ენ-ე ¹	(იგინი)
ჰ-შე-ენ-ე ← ჰ-შე-ენ-ე ← ჰ-შე-ენ-ე	"
შე-ენ-ეს ← შე-ენ-ეს ← შეე-ენ-ეს	"
ვ-შე-ენ-ეთ ← ვ-შე-ენ-ეთ ← ვ-შე-ენ-ეთ	
ჰ-შე-ენ-ეთ ← ჰ-შე-ენ-ეთ ← ჰ-შე-ენ-ეთ	
შე-ენ-ენ ← შე-ენ-ენ ← შეე-ენ-ენ	

თუ მრავლობითობის მაჩვენებლად -ნ'ს დავსახედით, ვწერე, ეპოვე-ტიპის ზმნების ფორმების უმეტესობა ადვილად აიხსნებოდა, რადგანაც ამათ პირველსა და მეორე პირში ე ისედაც აქვსთ, (ეს ე და ენ'ის ე ერთურთს ერთიანი)², და ვწერენ'ში მხოლოდ -ნ- შეგვეძლო ჩაგვეთვალა მრავლობითობის ფორმანტად; ამას გარდა: რაკი ეს ზმნები ფუძე შეუკუმშავნი არიან ენ'ის ზეგავლენა ფუძეზე არსადა ჩანს. იმავე დროს სუფიქსის ხმოვანი ენ'ის ე'ს კარგავს (წერ-ნ-ა ← წერ-ენ-ა) და ნ'ლ გერჩება. ასევე—ნამყო ჩვეულებითისა და კონფუქციური მგორეში. მაინც რჩება ორი შემთხვევა, როცა ენ' ასეთ ზმნებშიაც იჩენს თავს, სახელდობრ, ნამყო ძირითადის მრავლობითის პირველსა და მეორე პირში: ვ-წერ-ენ-ით; ს-წერ-ენ-ით... ამის ახსნა შეუძლებელია -ნ'-ზე მითითებით. ამას გარდა, -ნ- ვერას გვშველის ვ-ყ-ენ... ვ თქუ-ენ... ვ-აქუ-ენ და მაგვგარ ზმნებში -ენ'ის ახსნისას; აგრეთვე: ვ-ყ-ენ—ყ-ენ-ა, შე-ენ—შე-ენ-ა'ს ფუძისეულ ა და ე'ს დაკარგვის მიზეზებს სრულიადაც ვერ გაგვითვალისწინებს. ყოველივე ნათქვამიდან გამომდინარეობს: სახელობითის ბრუნვაში დასმულ MO-ის მრავლობითობის აღსანიშნავად ძველს ქართულში გვაქვს -ენ (|| → ნ).

4. არის შემთხვევები, როცა MO მრავლობითის სახელობითშია, მაგრამ ზმნაში არ არის იგი აღნიშნული ენ (| → ნ) ფორმანტით და პირიქით: MO არ

1) ე ფორმანტის შესახებ იხ. ქვემოთ.

2) ლიად ეტოვებთ საკითხს ე-წერ-ენ'ის ე'ს შესახებ: იგი სავანგებო ძიებას მოითხოვს.

არის მრავლობითში, ზნაში კი ფორმანტი მოიპოება; მაგალ.: განიმზადეს თავნი მათნი... კიმ. 41₁₅... მისცა ადგილნი შუცნიერი... ათონ. კრ. 320₁₁... გამოუცხადა მას ბრძოლანი თვისნი... ათონ. 3231... რომელმან უწყის დაფარულნი... კიმ. 35₁₆... წარჰგრაგნეს კორცნი... კიმ. 42₂₆... დასდვა კელი და განკურნა იგინი... აღიშ. 111₁... განკურნა მრავალნი სნეულნი... აღიშ. 66₂... ქმნა მუნ შინა სასწაულნი... კიმ. 193₂₀... და ევედრებოდეს მას ლმობიერად: რაჯთა... იკსნეს იგინი... საბა 20₉... ევედრებოდეს რაჯთა განკურნეს ვნებანი მათნი... საბა 18₇... განხეთქის ღუნომან თხიერნი იგი... აღიშ. 68₁. ამ მაგალითებში არის MOი მრავლობითში, არ არის სათანადო ფორმანტი ზნაში.

შემდეგს მაგალითებში:... დაწერნა წიგნი პატრიაქისა თანა... ათონ. კრ. 317₃₃... წიგნი დაწერნის საკურთხეველსა ქუტეშე დასხნის... ათონ. 317₃₀... განუკრიტნა სასტიკად ნები მარცხენისა კელისა მისისა... კიმ. 194₁₂...—მრავლობითობის ფორმანტი ზნაში არის, MOი კი მხოლოდობითი ჩანს.

ამ მაგალითების განსამარტებლად შემდეგს ვიტყვით: ამ ხუმეტიოდე მაგალითში საკმაოდ მოიპოება ისეთები, სადაც ნ(-ენ) არა ჩანს ნ'ს შემდეგ: წარჰგრაგნეს, განკურნა, ქმნა, იკსნეს, ასეთივეა „წიგნი“ (მეორე ჯგუფში); აქ ფუძისეული ნ'ს წყალობით უნდა გამორჩენოდა მწერალს თუ გადამწერს ფორმანტი -ნ; დანარჩენი მაგალითები უბრალო ლაფსუსი შეიძლება იყოს. საერთოდ, ამ ხუმეტიოდე უმარტებულო ფორმას, რაკი ისინი შემთხვევითი ჩანან, ვერ გაეწევა ანგარიში მაშინ, როდესაც რამოდენიმე ასეული მაგალითი, რომელიც ჩვენს განკარგულებაშია და რომლიდანაც მხოლოდ საილუსტრაციოდ რამოდენიმე ათეული ზემოდ მოვიყვანეთ, სრულიად გარკვეულს დასკვნებს გვავალებს.

5. თუ მრავლობითის სახელობითი ებ'ით არის ნაწარმოები, MOი ზნაში არ აღინიშნება; ობიექტობა აქ არაფერს შუაშია: MSიც, მრავლობითის სახელობითში თუ ებ'ია, ზნის ფორმანტებში ცვლილებას ვერ იწვევს (სათანადო მაგალითებისათვის იხ.: მარტივ წინადადების პრობლემა. ქართულში: I: ქვემდებარე-დამატების საკითხი ძველს ქართულში“, გვ. 251—256). ეს გარემოება ექვემოტანლად მოწმობს, რომ ენ (||→ნ) ფორმანტი ზნაში და -ნ- ფორმანტი სახელისა მრავლობ. რიცხვში გენეტურად მკიდროდ უკავშირდება ერთურთს; მეტსაც ვიტყვით: ეს ერთი და იგივე ფორმანტია, თავის პირვანდელ, სრულ სახით (- ედ. -ენ) შენახული ზნაში და დ (→თ)'ისა და ნ'ის სახით წარმოდგენილი სახელთა ბრუნებაში (მხედველობაში გვაქვს თ-ა და ნ-ი მრავლობითის რიცხვისა).

6. აიღო, დადვა || დასვა ზნები არსებით ცვლილებას განიცდიან, თუ მრავლობითობის აღმნიშვნელი ენ (;→ნ) ფორმანტი დაერთვისთ. რამდენადაც თვით ეს ფაქტი ცნობილია (იხ. ა. შანიძე: პრეფიქსები ქართულს ზნებში, გვ. 34, შენ. 2 და გვ. 36 შენ. 2), ხოლო ახსნა ჩვენს მიზნებში ამჟამად არ შეიძლება აქ ამას გვერდი ავუაროთ.

7. მრავლობითობის ენ(ი→ნ) ფორმანტის ზეგავლენით აღდგება ნამყო ძირითადის მესამე პირის -ა დაბოლოება, რომელიც ფინეტიკურ მიზეზთა გამო თუ ანალოგიის წყალობით ოთხი იყო შეცვლილი: ასე მაგალითად:

მან იგი:

მან იგინი:

განაგო	განაგ-ნა:	ამისა შემდგომად განაგნა რაჲ საქმენი მის ჟამისანი ა თ ო ნ. კ რ. 320,
განელო	განელ-ნა:	რომელმან განელნა ცანი კრეტსაბმელითა კორცთაჲთა ს ა ს. პ ო ე ზ. ტლვა.
ალავსო	ალავს-ნა:	და ტაკუენი საიდუმლოთანი ალავსნა სასუმელითა ს ა ს. პ ო ე ზ. ნდჲ სირცხვლითა ალავსნა სომეხნი იგი მფეჲმან ა თ ო ნ. კ რ. 333;
დაალტო	დაალტ-ნა:	ამან ცრემლითა დაალტენა ფერკნი ჩემნი ა დ ი შ. 118 ₁
შეამყო	შეამყ-ნა:	დაადუნა პირნი ბილწთა მწვალებელთანი და შეამყნა ეკლესიანი ს ა ს. პ ო ე ზ. 299
დაამყო/უა ¹ :	დაამყ-ნა:	შევიდა გლეგსიად და დაამყუნა და დაარღვნა ყოველნი საკურთხეველნი კ ი მ. 6 ₁₀
განაპო	განაპ-ნა:	იორდანისა უმდიდრესნი და უღრმესნი მდინარენი საღმრთოთა წერილთანი მადლითა მით... განაპნა ა თ ო ნ. კ რ. 300 ₁₃
დაპართო მას:	დაპართ-ნა მას:	რომელმან: სიბრძნით დაპართნა ცანი უფსკრულთა ს ა ს. პ ო ე ზ. ია ₁₆
მოსპო	მოსპ-ნა:	ენებულმან ჯუარითა მოსპნა სოფლისა ენებანი... ს ა ს. პ ო ე ზ. ტთ ₁₆
შეიტკბო	შეიტკბ-ნა:	ყოველნი წესნი და კანონნი და განწყებანი მისნი ესრეთ შეიტკბნა ა თ ო ნ. კ რ. 294 ₇
ყო	ყ-ნა:	მერმე მოვიდა ჩვენთანა და დაყვნა დღენი მრავალნი ი ო ს. ა რ ი მ. 5 ₁₁
დაიწყო	დაიწყ-ნა:	და დაიწყუნა კელნი და ფერკნი თვისნი და შეისუნა კ ი მ. 34 ₃₀ .

8. ნამყო ძირითადის მესამე პირის ა დაბოლოების აღდგენა ასეთს შემთხვევაში განსაკუთრებით ძვირფასია; იშლება ნ(→ენ)'ს შემდეგ ო და აღდგება წინანდელი ა. ზემოთ ჩვენ უკვე გვქონდა ლაპარაკი, რომ ამ ნ'ს შემდეგ კონაუნქტივ მეორეში ა და ო'ს ნაცვლად ე ჩნდება: ე-პოვ-ო ო გ ი ე-პოვ-ნ-ე ი გ ი ნი... ვ-კლ-ა ი გ ი: ე-კლ-ნ-ე ი გ ი ნი... ე კი უცვლელად რჩება (მი-ვ-ს-ც-ე მე ი გ ი მას: მი-ვ-ს-ც-ნ-ე მე ი გ ი ნი მას), სწორედ ისევე, როგორც უცვლელად რჩება ნამყო ძირითადის ა ნ'ს შემდეგ (კლ-ნ-ა მან ი გ ი ნი). ეს გვაფიქრებინებს, რომ ეს აღდგენილი ე კონაუნქტივ მეორის პირ-ვანდელი ფორმანტი უნდა ყოფილიყო.

თუ ამჟამად ძირითადი ფორმანტი აქ ა არის (ო ან წინამაუღ ვ'სთან შერთულ ა'სგან არის მიღებული ან ანალოგიით)², წინად ე უნდა ყოფილიყო; ამას მოწმობს: 1. დ || ნ'ით ნაწარმოებ ვენებითა კონაუნქტივი მეორე, ე'თი ნაწარმოები: განმდიდრ-დ-ეს, აღმაღლ-დ-ე-ს... განკაც-ნ-ე-ს, განკაპუკ-ნ-ე-ს... ასეთი ვენებითი უძველესის ფორმაციისაა და მისი ჩვენებაც სათანადო წონის მქონეა; 2. კონაუნქტივი პირველის -ე- ფორმანტით წარმოება ყველა ზმნებში: კპოვ-დ-ეს; მდიდრ-დ-ე-ბ-ო-დ-ე-ს... და სხვ. კონაუნქტივის პირველში ჩვენ უნდა გვქონდეს შენახული კონაუნქტივი მეორის პირვან-

¹) დაამყუნა... და დაამყუნა იგი ზა იატკსა მას... კ ი მ. 135

²) შდრ. აკად. ნ. მარის Граммат. древне-грузин. литератур. яз. § 194, Ая, გვ. 161.

დელი დაბოლოება, ისევე როგორც ნამყო უსრულში გვაქვს ნამყო ძირითადისა და ნამყო ჩვეულებითის დაბოლოებანი; 3) ზნა მისცა ახლაც ვთი აწარმოებს კონფუნქტივ მეორეს; ამას გარდა, ზოგიერთ ზნებს, რომელთაც ამჟამად უკვე -ა- აქვს ჩვეულებრივად, შემოუნახავს ენიანი ფორმებიც; ჩვენ ძველი-ქართულის ნომრების მიხედვით ვიტყვით: შ ე ა ს, ი კ ს ნ ა ს, კ მ ა ს... მაგრამ ტექსტებში ვიან ფორმებსაც წაეწყდებით; აი მაგალითად:

შთაგზნეს:

თივად რომელი დღეს არს: და ხელე თორნესა შთაგზნეს ა დ ი შ. 131ა₂

ესმეს, გესმეს:

ყოველსა რომელსა ესმეს მამისაგან... მოვიდეს ჩემდა ა დ ი შ. 168ხ₁

რამეთუ არარაა სხუად გესმეს ჩუენგან თვნიერ ამისა კ ი მ. 110₂

გქმნე, ექმნეთ, ჰქმნეთ, გექმნე:

მოძღუარ ქეელის მოქმედ რად კეთილ ექმნე რადთა მაქუნდეს ცხორებაჲ საუკუნოჲ ა დ ი შ. 41ა₂

უფალო კეთილ არს აქა ჩუენდა ყოფად გნებაეს ექმნეთ აქა სამ ტალავარ ჰ ა ე მ ე ტ. 36ი; ა დ ი შ. 123ხ₂

არამე იცია რად ჰქმნე რადთა ცხორებაჲ საუკუნოჲ დაიმკდრო ი. ბო ლ. 5₁

გაქუნდეს თუ სარწმუნოებაჲ... არა ხოლო ამის ლელესა ჰქმნეთ ა დ ი შ. 45ა₂.

მე თავსმდებ გექმნე ქრისტის მიმართ გრ. ხ ნ ძ თ. ნე₂-ნხ₁

ხოლო რომელმან არა იცოდის და ქმნეს რამე ღირსი ტანჯვისაჲ ა დ ი შ. 132ა₂-ს₁

და აჰა მიუდგე და შეე ძე... ა დ ი შ. 103ა₁... ეტყოდა აჰა ესერა შეე ყრმაჲ წული ა თ ო ნ. კ რ. 256₂

აჰა ქალწული მიუდგეს და შეეს ძძ. ო თ ხ თ ა ვ ი შ₂

ცოლმან შენმან ელისაბედ გიშეეს შენ ძეჲ ა დ ი შ. 102ა₁

შეე, შეეს, გიშეეს:

განზრახვათა გან განზრწნადთა განეშორნეთ და ესრეთ დაეციეთ ბეკელი ნათლისაჲ ს ა ს. პ ო ე ხ. მა₁₁

დაეციეთ:...

არა მოვედ ვითარბუა დავსაჯე სოფელი არამედ რადთა ეიკსნე სოფელი ა დ ი შ. 182ხ₂

რადთა იკსნე ხრწნილებისაგან ბუნებაჲ ეცობრივი ს ა ს. პ ო ე ხ. რიბ₃

რადთა მან იკსნეს ვერი თვისი ცოდვათა მათთაგან ო თ ხ თ ა ვ ი შ₂

რომელი განჰკსნე ქუეყანასა ზედა კსნილ იყოს ცათა შინა ი. ბო ლ. 3₁

მან მხოლომან უფალმან მიკსნეს ჩუენ სატანჯუელისა ამის გან. წ ა რ ტ ყ. ი ე რ. მთ₁

რად სარგებელ გეყოს ქრისტე იგი შენი ანუ ვინ გიკსნეს კელთაგან ჩუენთა ა ბ ო 26₂

ნუ გეშინინ... რადთა... გამოგიკსნე ველყოფად ესე შენ გან კ ი მ. 140₂

ეიკსნე, იკსნე, განჰკსნე, იკსნეს... და სხვ.

9. იმ გარემოებას, რომ MOის მრავლობითობას -ენ- აღნიშნავს დიდი პრინციპული მნიშვნელობაც აქვს. დროთა პირველს ჯგუფში -ენ- MSის მრავლობითობას აღნიშნავს, მაგალ. აწმყოში, — ჩვეულებრივ გარდაამავალ ზმნებთან; ნამყო ძირითადის ჯგუფში კი — კონაუნქტივს მეორეში, და თვით ნამყო ძირითად-შიაც, რომელსაც მრავლობ. მესამე პირის ბრძანებითისათვის -ელ- აქვს გამოყენებული; ეს -ელ- კი ენის პარალელი ჩანს. რას ნიშნავს ეს? მხოლოდ იმას, რომ -ენ- ფორმანტს ძველს ქართულში შეეპლო აღენიშნა MOის მრავლობითობაც და MSისაც. ეს არის ნაშთი იმ მდგომარეობისა, როდესაც MSისა და MOის ფორმანტები არ განიჩქოდენ, ერთისა და იმავე ფორმანტით შეიძლება აღნიშნულიყო, როგორც ერთი, ისე მეორე.

აღსანიშნავია შემდეგი მოვლენაც: -ენ- აღნიშნავს სამივე პირის მრავლობითობას თუ MO's ეხება საქმე (მან კლნა, გკლნა, მკლნა) და მხოლოდ მესამე პირის მრავლობითობას თუ MSს. ამ ეამად ძნელი სათქმელია -ენ- თავდაპირველად აღნიშნავდა მხოლოდ მესამე პირის MOის მრავლობითობას და შემდეგ გაიფართოვა ასპარეზზე თუ პირიქით: თავდაპირველად MSის სამივე პირის მრავლობითობა -ენ- (ან -ელ-) ით აღინიშნებოდა და მხოლოდ შემდეგ განეკუთვნა -ენ- ოდენ MSის მესამე პირს, პირველისა და მეორის მრავლობითობის აღნიშვნა კი თ'(-დს) დაეკისრა. არა ერთი მოსაზრების მოყვანა შეიძლებოდა, როგორც ერთის, ისე მეორე შესაძლებლობის სასარგებლოდ. აქ მათს განხილვას არ შეეუდგებოდა; ვიტყვი თუ მხოლოდ, რომ თუ პირველ შესაძლებლობის ნიშნაზე დავდგებოდით, -ე. ი. თუ ვივარაუდებდით, რომ -ენ- თავდაპირველად სამივე პირის მრავლობითობას კი არ აღნიშნავდა, არამედ მხოლოდ მესამისას, გაუგებარი და უჩვეულო არაფერი იქნებოდა, რომ შემდეგში მას მეორე და პირველ პირის მრავლობითობის აღნიშვნაც დაეკისრებოდა. ქართველური ენები უცილობლად მოწმობენ, რომ სრულიად შესაძლებელია მესამე პირის მრავლობითობის აღნიშვნისა და მნიშვნელოვანი ფორმანტი გამოყენებული იქნეს მეორისა და პირველი პირისათვის და პირუკე: სვანურსა და მეგრულ-ქანურში მესამე პირის ფორმანტი -ხ, ან'ია გამოყენებული მეორე (და პირველ) პირისათვის, ქართულში პირიქით — პირველისა და მეორე პირის -თ- მესამეში გადადის; შდრ.

	სვანური	მეგრული	აბ. ქართული
ეკი:რს	ხოირა-ხ	თინენს	უქარუ-ნ-ან
სგ:ა	ჯნრა-ხ	თქქა	გიქრუ-ნ-ან
ნ:ა	ნნრა გქირა	ჩქი	მიქარუ-ნ-ან
			ჩუენ

სვანურსა და ქართულში პირველ პირში MOის მრავლობითობას თავსართი აღნიშნავს, ამიტომაც -თ, -ხ არ დაერთვის; მეგრულს ეს არა აქვს; ამიტომაც მესამე პირის -ან მეორეშიც გადამოვიდა და პირველშიც.

მართალია, ეს ახალი მოვლენაა, მაგრამ მაინც ნათელს ფენს იმ შესაძლებლობათ, რომელნიც ქართველურ ენათა მორფოლოგიაშია ჩამარხული.

წერილში ნახსენებ ძეგლების შემოკლებულ სახელწოდებათა განმარტება:

- აბო: წმიდა მოწამე აბო ტფილელი, გამოც. საეკლ. მუზეუმისა, ტფილ. 1881.
- ადიშ.: ადიშის ოთხთავის ტაბულები, ფოტოტიპურად გამოცემული: Материалы по археологии Кавказа. Вып. XIV. Москва, 1916.
- ათონ. კრ.: ათონის ივერიის მონასტრის 1074 წ. ხელნაწერი აღაპებით, გამოც. საეკლეს. მუზეუმისა, ტფილ. 1901.
- გრ. ხნძთ.: Георгий Мерцур. Житие св. Григория Хандзійского, გამოც. აკად. ნ. შარის მიერ: Тексты и разыскания по армяно-грузинской филологии Кн. VII. СПб. 1911.
- ი. ბოლ.: იოანე ბოლნელ ეპისკოპოსის კადაგებანი, საეკლ. მუზეუმის გამოცემა, ტფილ. 1911
- იოს. არიმ: Иосиф Аримафейский, გამოც. აკად. ნ. შარის მიერ. Тексты и разыскан. по арх.-гр. фил. кн. II СПб. 1900.
- კიმ.: კიმენი, გამოც. პროფ. კ. ქეკელიძის მიერ, ტფილ. 1918.
- კონსტ. კსნა: ლეთისმშობლისა მიერ სასწაულებრივი კსნა კონსტანტინოპოლისა... საეკლ. მუზეუმ. გამოც. ტფილ. 1903.
- ოთხთავი: სახარება ოთხთავი, გამოც. პროფ. ულად. ბენეშევიჩის მიერ: СПб. 1911.
- რაეახ.: ცხოვრება: და წამება: წმიდისა ანტონი: რაეახისი... გამოც. ი. ყიფშიძის მიერ: Хр. Вост. т. II, вып. I СПб. 1913.
- საბა: ცხოვრება საბა ასურისა გამოც. სე. ჯანაშიას მიერ, „არილი“, ტფილ. 1925.
- სას. პოეზ.: ძველ-ქართული სასულიერო პოეზია, წიგ. I. გამოც. პ. ინგოროვეცას მიერ, ტფილ. 1913.
- სახისმეტყ.: მკეცთათვის: სახისა: სიტყუა:... გამოც. აკად. ნ. შარის მიერ; Тексты и разыск. по арм.-груз. фил. кн. VI, СПб. 1904.
- ცხოო. სერაკ.: ცხოვრება და მოქალაქობა... სერაპიონისი, გამოც. მ. ჯანაშვილის მიერ: ქართული მწერლობა, წიგ. II, ტფ. 1909.
- წარტყ. იერ.: წარტყუენვა იერუსალმისა, გამოც. აკად. ნ. შარის მიერ: Тексты и разыск. кн. IX, СПб. 1909.
- ჰამმეტ. ტეკ.: ჰამმეტი ტეკსტები, გამოც. პროფ. ა. შანიძის მიერ: ტფილ. უნივ. მოამბე, ტ. III.
- პირველი ციფრი მიუთითებს გვერდს, მეორე—სტრიქონს. ზემოდან ნაანგარიშეეს; ადიშიდან ციტატებში პირველ ციფრით აღინიშნება ტაბულა, ა'ით ზედა ორი გვერდი, ბ'ით ქვედა; ამის შემდეგ: 1—მარცხენას, 2—მარჯვენა ნაწილს.
- ქარაგმები ყველგან გაეხსენით, რადგანაც რედაქციამ საკიროდ მიიჩნია ციტატები პეტიტით აწყობილიყო, ქარაგმის ნიშნები კი ამ შრიფტისათვის სტამბას არ გააჩნდა.

აღ. ბარამიძე

ვეფხისტყაოსნის „პლასტიკის“ დათარიღებისათვის¹.

პ. ინგოროყვას საყურადღებო შრომამ („რუსთველიანა“ I, 1926. ტფილისი) და მის გარშემო გამართულმა პოლემიკამ² ახალი სიმწვავეითა და ინტერესით გააღვივა საკითხი ვეფხისტყაოსნის „პლასტიკის“ დროის შესახებ (ტერმინი პ. ინგოროყვას ეკუთვნის). პ. ინგოროყვა ისე შორს მიდის, რომ მთელი ვეფხისტყაოსნის პრობლემის გადაჭრას ამ გზით აპირებს. მისი შრომის ერთ უცილობელ ღირსებად უნდა ჩაითვალოს მსჯელობაში ერთგვარი მწყობრი, ლოლიკური თანმიმდევრობა. მკვლევრის კონცეფცია აგებულია „პლასტიკის“ დათარიღების საკითხზე. მთელ პოემას (გაგრძელება ჩანართებითურთ) ის ჰყოფს სამ ძირითად „პლასტად“ (გვ. 19). უკანასკნელი (მესამე) პლასტი, მისი აზრით, დაწერილია არა უგვიანეს მე-XV ს. პირველ ნახევრისა (გვ. 25). მეორე პლასტი (იგულისხმება 1. ამბავი ინდო-ხატაელთა, 2. ამბავი ხვარაზმელთა, 3. ამბავი ვეფხისტყაოსნის გმირთა სიკვდილისა) სამ სხვა-და-სხვა ავტორს ეკუთვნის (გვ. 32), აქედან „ინდო-ხატაელთა ამბავი“ შექმნილა ცოტა მეტნაკლებობით მე-XIV ს. ნახევარში (გვ. 37).

რაც შეეხება მეორე პლასტის დანარჩენ ამბებს, „ისინი დაწერილია მე-XIV ს. ნახევრის შემდეგ, მაგრამ არა უგვიანეს მე-XV ს. დასაწყისისა“ (გვ. 37). ასეთი დასკვნის მისაღებად პ. ინგოროყვა შემდეგი ლოლიკური მოსაზრებებიდან გაზოდის: „რაკი ყველაზე უგვიანესი (მესამე) პლასტის ვეფხისტყაოსანში ჩართვა მე-XV ს. პირველ ნახევრიდან დაწყებულია, ცხადია, უფრო ძველი მეორე პლასტის დამატებანი ამაზე ადრე უნდა შეედგინათ, ყოველ შემთხვევაში მე-XIV საუკუნიდან ვიდრე მე-XV ს. პირველ ნახევრამდე.—ეს სრულიად ცხადი დებულებაა“³. პირველი პლასტის შესახებაც ასეთივე ლოლიკური მსჯელობაა: „რაკი მეორე პლასტი არის მხოლოდ შემდეგი დროის გაგრძელება ვახტანგისეული ტექსტისა, ამის მიხედვით ირკვევა, რომ ვახტანგის ტექსტი მე-XIV ს. ნახევარზე უფრო ძველია (გვ. 42).—და ასე თანდათანობით მკვლევარი ჩადის თამარის ეპოქამდე. ძირითადი ინტერესი მსჯელობის წინამძღვრებშია.

¹) წაკითხულია მოხსენებად საისტორიო-საეთნოგრაფიო საზოგადოების საჯარო სხდომა-მაზე 1927 წ. ოქტომბრის 14-ს.

²) პროფ. კ. კეკელიძე, რუსთველიანა „მნათობი“ 1927, № 2; პ. ინგოროყვა, რუსთველიანაზე პროფ. კ. კეკელიძის წერილის გამო „მნათობი“ 1927, № 3, 4.

³) მნათობი 1927, № 3, გვ. 210; აქვე უნდა შევნიშნოთ, რომ პ. ინგოროყვამ ამ შემთხვევაში დათარიღება თავის წიგნის მიმართ ნახევარი საუკუნით უკან დასწია.

ამ ეამად ჩვენ გვინტერესებს მეორე „პლასტის“ მეორე დამატება. ე. წ. „ხეა-რაზმელთა ამბავი“, ან სრული სათაურით: „აქა ტარიელის დასწეულება და ხუარაზმშა მეფისაგან სისხლის ძებნად მოსულა ინდოეთს“¹.

ეს დამატება ყველა დანარჩენზედ მოხრდილიცაა და საინტერესო თავისი ბიბლიოგრაფიული ცნობებით.

ამბავს წამძღვარებული აქვს შემდეგი წინასიტყვაობა:

„ესე ამბავი ნარჩომი მათ ლომთა მორკმით მგონეთა, გალექსვა აკლდა ხუარაზმთა, მეტად ვერ მოვიგონეთა, ძნელია პოვნა, გული ჰკრთა, დავეარდი, დაველონეთა, და კულავე ვთქუი, ლექსი გავმართე, მოსმენით გაიგონეთა.

აწ, გონიერო, სიტყვანი მოსმენით შეიწყნარენით, ძუელნი ნარჩომი ამბავი ლექსად ვთქუენ, გაიხარენით! სარგისს დაურჩა უთქმელად, მას ესე დავაბარენით, და ლექსნი მიქენით, ამისთვის ენანი მამაკმარენით².

ამბავი ანალოგიურ ბიბლიოგრაფიული მინაწერით წყდება:

„ეს ამბავი დარჩომოდა სარგის [ს] ლექსთა შეუწყობლად, მერმე თმოგვი თმოგველთაგან შესავლითურთ დარჩა ობლად, მე ენახე და მას უჩუენი, ვინ ჩანს გმირთა რაზმთა მწყობლად, და მან მიბრძანა ლექსად თქუიო, მქვერ ქართულად, დაუშრობლად“.

ამ ბიბლიოგრაფიულ მინაწერთა მიხედვით ს. კაკაბაძე ფიქრობდა, რომ „ვეფხისტყაოსანი“ დაუწერია სარგის თმოგველს, ხოლო პოემა დაუმთავრებელი დარჩენილი. ის უპოვნია შოთა რუსთველს თმოგველთა მიერ თმოგვის მიტოვების შემდეგ, და 1405-1412 წლებში დაუსრულებია კიდევ³.

უკანასკნელად ს. კაკაბაძე იმ აზრს დაადგა, რომ სარგის თმოგველი პროზაული „ვეფხისტყაოსნის“ა და „დილარგეთიანის“ ავტორია. მას თხზულება დარჩენია თმოგველთაგან თმოგვის მიტოვების დროს, უფლისწულ დემნას 1177 წლის აჯანყების შემდეგ⁴.

საერთოდ ს. კაკაბაძე მოყვანილ ბიბლიოგრაფიულ ცნობებს მთელ პომას უკავშირებს, ამიტომაც უცნობი ავტორის ბოლოსიტყვაობა, თავის უკანა-

¹) ვეფხისტყაოსანი ს. კაკაბაძის რედაქციით, 1914 წ. გამოცემა, ხანები 1611—1720: ჩვენ ქვემოთ ყველგან ციტატებს ამ გამოცემით ეჯერებებთ (რადგან უკეთესი გამოცემა არ არსებობს). ხელნაწერთა განსხვავებულ წაკითხვებს ცალკე გავუსვამთ ხაზს.

²) ამ რიგით დაუცავს ეს ხანები უმრავლეს ხელნაწერებს. ს. კაკაბაძის გამოცემით: იხ. ხანები 1611¹, 1611.

³) ვეფხისტყაოსნის 1914 წლის გამოცემის წინასიტყვაობა გვ. 39, 40, 50 და სხვ.; აგრეთვე ნისიფ წერალი „საისტორიო მოამბეში“ 1924, 1, 137—მხოლოდ ამ შემთხვევაში შოთას პომას 1320—1325 წლებს მიაკუთვნებს (საისტ. მოამბე, I, გვ. 156).

⁴) „ვეფხისტყაოსანი“ ს. კაკაბაძის რედაქტორობით. მეორე გამოცემა, ტფილისი 1927, გვ. XLIV—XLV.

სკნელ გამოცემაში, სრულიად უადგილოდ მიაკერა ვახტანგისეული რედაქციის ტექსტს.

დავით კარიკაშვილი კითხვას სვამდა: „ვინ უნდა იყვეს ეს სარგის, რომელსაც დარჩენილი გაულექსავი ტარიელისა და ნესტან-დარეჯანის ინდოეთს დაბრუნების შემდეგ მომხდარი ამბები?“ და ასეთ პასუხს იძლეოდა: „ის უნდა იყვეს ან თვით „ვეფხის-ტყაოსნის“ ავტორი, ან ის, ვინც „ვეფხის-ტყაოსანს“ ჩაუმატა 40-მდე ტაეპი ტარიელისა და ნესტან-დარეჯანის ინდოეთში დაბრუნების და გახელმწიფების აღწერილობით. ამაზე დაწერილებით კვლავ გვეპნება მსჯელობა“¹.

აღძრული საკითხის გამო პ. ინგოროყვა კი თავის მხრივ ასკვნის: „1. ან სარგის თმოგველი არის ავტორი მთელი ვეფხის-ტყაოსნისა; 2. ან სარგის თმოგველი არის ავტორი არა მთელი ვეფხის-ტყაოსნისა, არამედ მხოლოდ პირველი დამატებისა, ინდო-ხატაელთა ამბისა, რომელიც უშუალოდ წინ უძღვის ამ მეორე დამატებას“². როდესაც პროფ. კ. ქეკელიძემ შენიშნა, რომ ზემოთ მოყვანილი ბიბლიოგრაფიული ცნობა გარკვეულად ხვარაზმელთა ამბავს ჰგულისხმობს და არა მთელ „ვეფხის-ტყაოსანს“ ანდა ინდო-ხატაელთა ამბავს³, მაშინ პ. ინგოროყვამ მესამე შესაძლებლობაც (ჩვენის აზრით ყველაზე სწორი) იცნო. ის სწერს: „კ. ქეკელიძე სრულებით მართალია, როცა ამბობს, რომ ეს მეორე ეპიზოდი „ხვარაზმთა ამბავი“ თავდაპირველად პროზაულად იყო ნაწერიო; მაგრამ ეს განა ეწინააღმდეგება ჩვენს თეორიას? სრულებით არა, პირიქით ჩვენი თეორია ამ მოსაზრებას თავისთავად იგულისხმებს“⁴.

ამჟამად საინტერესო არაა იმისი მტკიცება, ჰგულისხმობს თუ არა მესამე შესაძლებლობას „რუსთველიანთა“ წარმოდგენილი ორი გარკვეული დებულება. ჩვენთვის უფრო ისაა საყურადღებო, რომ მკვლევარნი შეთანხმდნენ შემდეგში: ხვარაზმელთა ამბავს საფუძვლად დასდებია პროზაული თხრობა. როდესაც ამ დებულებიდან გამოვალთ, მაშინ გასაგებიც იქნება ის ლექსიკური რეალიები, რომლებიც პ. ინგოროყვას სამართლიანად აფიქრებდა (რუსთ. გვ. 30-31). მაგრამ ჯერ თარიღის საკითხზე შევიჩრდეთ.

პ. ინგოროყვა თავისი პირველი ორი დებულების მიხედვით ასკვნის, რომ სარგის თმოგველი ავტორია პირველი დამატებისა (ინდო ხატაელთა ეპიზოდისა), გალექსეა უნდა მომხდარიყო სანამ თმოგველები თმოგვს დასტოვებდნენ, რაც 1360 წ. ახლო მომხდარა⁵. მაშასადამე ამ დროისთვის პირველი დამატებაც უკვე შექმნილია. მეორე დამატება კი (ხვარაზმელთა ეპიზოდი) შემდეგი დროის ნაყოფია, მაგრამ „არა უგვიანეს მე-XV ს. დასაწყისისა“⁶. ასეთი ლოლიკუ-

¹) ვეფხის-ტყაოსნის შედგენილობა, „განათლება“ 1913 წ. VI, 418, შენიშვნა. აქვე უნდა დაეძინო, რომ, რამდენადაც ვიცით, განსვენებული მკვლევარი ამ საკითხს კვლავ აღარ დაბრუნებია.

²) რუსთ. გვ. 33.

³) „მნათობი“ № 2, გვ. 187.

⁴) იქვე № 3, გვ. 212.

⁵) რუსთველიანა გვ. 36.

⁶) იქვე, 37.

რი აღნაგობა ბუნებრივად დაირღვევა, თუ ვიგულისხმებთ, რომ სარგის თმოგველს გალექსილი ინდო-ხატაელთა ამბავი კი არ დაპრჩენია, არამედ შეუწყობელი ხვარაზმელთა ეპიზოდი. და რომ ბიბლიოგრაფიულ ცნობაში გარკვეულად გაულებსავე პროზაული ამბავი იგულისხმება, ამაში, სხვათა შორის, მამუკა მდივანის ფრიად საყურადღებო ანალოგია გვარწმუნებს.

მამუკა თავისი „ზაქიანის“ შესავალში ამბობს:

„გეხვეწები გონიერთა, ვინც არა ხართ თვისა მკვლელი, ამას ყური მოუპყარით, — ბრძენი იყოთ, ანუ ხელი:

საქართველოს ეს ამბავი დარჩომოდა ძველის ძველი.

და თუმც იყოლეს ჩემგან უკეთ, რად არ მიპყო ვრამან კელი! ?!

დიდი მახვილგონიერება არაა საქირო იმის მისახვედრად, რომ მამუკა მდივანი ამ შემთხვევაში ჰბაძავს და პირდაპირ იმეორებს ჩვენი ეპიზოდის ბიბლიოგრაფიულ მოწმობას:

აწ, გონიერო, სიტყვანი მოსმენით შეიწყნარებით,

ძველნი ნარჩომნი ამბავნი ლექსად ვთქვენ, გაიხარებით!

სარგის დაურჩა უთქმელად, მას ესე დავაბარებით,

და ლექსნი მიქენით, ამისთვის ენანი მამაკმარებით.

საქმე იმაშია, რომ არ შეიძლება ამ შემთხვევაში ითქვას: „ეს ამბავი“, ე. ი. „ცალკე ეპიზოდი“², როგორც ამას პ. ინგოროყვა ჩადის. აღორძინების პერიოდის მწერლობაში ტერმინი „ამბავი“, თავისი ძირითადი მნიშვნელობის გარდა, სისტემატიურად იხმარება პროზაული თხრობის აღსანიშნავად.

დღეს უკვე საკმაოდ ცნობილია, რომ მამუკა მდივანი გარკვეულად პროზაულ ტექსტს გულისხმობს, როცა იგი უცნობი მელექსის სიტყვებით მიჰმართავს გონიერთ, ყური მიუპყრან მის შიერვე გალექსილ ძველ ნარჩომ ამბავს. მამუკა მდივანის ანალოგია სხვა მხრივაც არის საყურადღებო, მამუკა ვერ მალავს, რომ ის სწორედ ხვარაზმელთა ამბის (ე. ი. პროზაული თხრობის) გამლექსავსაა დასესხებული. ზევით მოყვანილი ხანის შემდეგ პოეტი განაგრძობს:

„ვერ შეეშართა შავთელსა და ვერცა სერგის თმოგველსა, ვერცა მანუჩარს მწერალსა...“

„შაჰ-ნამეს“ ქართული ვერსიების გამომცემელი, ი. აბულაძე ფიქრობდა, რომ ამ სარგის თმოგველში უნდა ის სარგისი ვიგულისხმოთ, რომელსაც „ვისრამიანის“ მთარგმნელობა მიეწერებაო ჩვენ კი ეხლა უფლება გვეძლევა აქ ხვარაზმელთა ეპიზოდის ბიბლიოგრაფიული მოწმობის სარგის თმოგველი დაეინახოთ, მით უმეტეს, რომ სარგისის შემდეგ „ვეფხისტყაოსნის“ ცნობილი გამგრძელებელი მანუჩარ მწერალი იხსენიება.

მაგრამ როდისღა უნდა გალექსილიყო საცილობელი ამბავი?

1) „შაჰ-ნამეს“ ანუ მეფეთა წიგნის ქართული ვერსიები, ი. აბულაძის გამოცემა, გვ. 3.

2) რუსთველიანი, გვ. 34.

3) დასახელებული წიგნი, გვ. 4. შენ. 2.

ტექსტის შესწავლამ დაგვარწმუნა, რომ ხვარაზმელთა ამბის გალექსვა უნდა მომხდარიყო მას შემდეგ, რაც აღორძინების პერიოდში ქართულად ჩამოყალიბდა „შაჰ-ნამეს“ ვერსიები.

„შაჰ-ნამე“ უშესანიშნავესი ნაწარმოებია და არა მარტო სპარსული მწერლობისთვის. ამ თხზულებამ განსაკუთრებული როლი ითამაშა ჩვენი აღორძინების პერიოდის ლიტერატურის გამოფხიზლებისა და განაყოფიერების საქმეში. დასახელებულ პერიოდში იმ თავითვე ქართულად ჩამოყალიბდა (თუმცა არა სრულად) ეს უზარმაზარი ეპოპეა ნაწილობრივ პროზად, ნაწილობრივ ლექსად. მთელი მომდევნო მწერლობის ერთი წყება ამ თხზულების პროზაული ვერსიების გალექსვას ემსახურება: „ზაჰიანი“, „საამიანი“, უცნობი ავტორის „უთრუთიანი“. ჯერ-ჯერობით ვერას ვიტყვით საკუთრივ „როსტომიანის“ შესახებ. საფიქრებელი ხდება, რომ ის, ნაწილობრივ მაინც, უშუალოდ სპარსული ორიგინალიდან უნდა მომდინარეობდეს. მეორე წყება კი, რომელიც არა თუ უშუალოდ ამ ძეგლზედ არ მუშაობს, არამედ საკუთრივ ორიგინალურ გზებს იძიებს ჩვენს მწერლობაში, მაინც მისი უდიდესი გავლენის ქვეშ არის მოქცეული. ამის საუკეთესო მაგალითია „ომიანიანი“ და ვრცელი კომპილატური ზღაპრების კრებული „რუსუდანიანი“. უკანასკნელი პირდაპირ „შაჰ-ნამეს“ უხეირო პერიფრაზს იძლევა¹. ამ გავლენისაგან ვერ განთავისუფლებულან ისეთი ძეგლებიც კი, რომლებიც ჩვენში სულ სხვა გზებით შემოდიოდნენ. სანიმუშოდ დავასახელებ „ალექსანდრიანს“.

„შაჰ-ნამეს“ ვერსიები ლიტერატურულის, თუ ზეპირსიტყვაობის გზით (თავის მხრით ზეპირსიტყვაობა ლიტერატურულზეა დამოკიდებული) არაჩვეულებრივის სიყვარულით და იდეალიზაციით შემოიქრა ჩვენი ხალხის სინამდვილეში; ამიტომაც ის გატაცებით იკითხებოდა, იწერებოდა ახალი ნუსხები, ვრცელდებოდა. ტყუილად კი არ ამბობს ჩვენი ერთი უორიგინალესი პოეტი არჩილი:

— ოდეს ყრმა ვიყავ, მიკითხავს ამბავი მე საამისა“—ო².

ქართველი ხალხი „შაჰ-ნამე“ში წარსულის ეროვნულ-გმირულ იდეალიზაციას ხედავდა. ამ მხრივ დიდად დამახასიათებელია ერთი ძველი მწიგნობრის ტირადა „შაჰ-ნამეს“ გამო: „ჭი მიკითხელო!..

პოოთმცა ამას შინა ძველი ზნეობა და ზოგადი ჩვეულება ძველთა ქართველთა; და გმირულნი მოთხრობანი, რომლითაცა ძველნი ქართველნი შთამომავლობათა ანდაზად დაუდებდიან, და ამით მათ შორის სიმხნესა და ახოვანსა სულსა განაღვიძებდიან³.

„შაჰ-ნამეს“ უზარმაზარი პოპულარიზაციით უნდა აიხსნას, რომ ქართულად მისი სამი, ერთმანეთისაგან სრულიად დამოუკიდებელი, რედაქცია შექმნილა. ამიტომ მოსალოდნელი და ბუნებრივიც არის „ვეფხისტყაოსნის“ პლასტებში „შაჰ-ნამეს“ კვალი. კონკრეტულად ეს შემდეგში გამოიხატება: ჯერ ერთი, ხსენებული პლასტების ტექსტში ჩვენ ვხვდებით „შაჰ-ნამეს“ გმირების შედარებას:

¹) ალ. ბარამიძე, რუსუდანიანის ლიტერატურული წყაროები „ტფ. უნივერ. მოამბე“ VIII, 314.

²) სიძვ. მუზეუმი, წ.-კ.-ის ფონდი № 424. გვ. 462.

³) ე. თაყაიშვილი, Опис. рук. I, 360.

„თუ ნახავთ მისთა ნაკრავთა საამროსტომ გვეგონების“ (კაკ. 1631).

საყურადღებოა, რომ „ვეფხისტყაოსნის“ ძირითად ნაწილში „შაჰ-ნამეს“ გმირებიდან მხოლოდ როსტომ არას ნახსენები და ისიც ერთხელ:

„ისრითა მოკლის ნადირი, როსტომის მკლავ უგრძქსითა“¹.

ჩანართებში კი სხვებსაც ვხვდებით, ასე მაგალითად:

გმირინსა ამ, ზაალ, როსტომ, აიოზ (?) და სალიმ, თურა (კაკ. 43¹)

„შაჰნამეს“ გავლენითაა შემდეგი ტაეპიც:

„უაქაოდ არ დაედგები, ერანს ვარ თუ ზაულისტანს“ (კაკ. 894¹).

ხვარაზმელთა ეპიზოდის მეორე კარი ასეთი სათაურითაა: „აქა ომი ხვარაზმელთა, ინდოთა, არაბთა და თურქთა“, განსაკუთრებით საყურადღებოა აქ ახალი ხალხის, თურქების, მოხსენება. თითქოს სრულიად მოსალოდნელი არ იყო ეს ჩვენი თხრობის შინაარსით. ხვარაზმელთ ებრძვის ტარიელისა (ინდოეთისა), ავთანდილისა (არაბეთისა) და ფრიდონის (მულღანზარზარის) შეერთებული ჯარები. თურქებს არაფერი საერთო არ აქვთ არც ერთ და არც მეორე მხარესთან. ჩვენი თხრობიდან ისე ჩანს, რომ თურქთა მეფობა ფრიდონს მიეკუთვნება. ავთანდილ და ფრიდონ რომ გაემართნენ სენისაგან დაუძლურებული ტარიელის დასახმარებლად ხვარაზმთა წინააღმდეგ, ეს ამბავი ასევე გადმოცემული შემდეგ ხანაში:

ოცდა ათსა დღესა შიგან ორნივე სწორად გაემართნეს.

არაბთა და თურქთ მეფესა პირი მზეებარ ეწაღმართნენს,

მუნ დროშანი ვერ დაეთვალენ, რომე იმათ აემართნენს,

და ვით დაეწეროთ, თუ ხვარაზმშას რა საქმენი დაემართნეს².

თურქების თხრობის ასპარეზზე გამოყვანა და, მით უმეტეს, ფრიდონის კონკრეტულად მათ მეფედ გამოცხადება სრულიად არ შეეისაბამება „ვეფხისტყაოსნის“ სინამდვილეს. ცხადია აქ საქმე გვაქვს რაღაც გარეშე ლიტერატურულ გავლენასთან. მეორეს მხრით ისიც ცხადია ყველა იმათთვის, ვინც ოღნავ მაინც „შაჰ-ნამეს“ ეპოპეას გასცნობია, რომ ჩვენს ეპიზოდში სწორედ ამ ეპოპეის ნებისითი თუ უნებლიეთი გავლენის ნაკადი შემოქრილა. მეტად ცნობილი ამბავია, რომ თურქნი „ულეველი წიგნის“ (სერაპიონ საბაშვილის მოსწრებული გამოთქმით) განუწყრელი ატრიბუტია.

რასაკვირველია, აქ შეიძლება კითხვა მხოლოდ ამ მიმართულებით დაისვას:

„შაჰ-ნამეს“ ლიტერატურული გავლენა ქართულსა თუ უშუალოდ სპარსულ ნიადაგზეა მოსალოდნელი. ჩვენი მტკიცებაა, რომ ამ შემთხვევაში საქმე მხოლოდ ქართულ ნიადაგთან გვაქვს. აი ამის საბუთებიც:

ხვარაზმელთა ეპიზოდში გვხვდება „შაჰ-ნამეს“ ქართული ვერსიების ერთი სპეციალური, ფრიად დამახასიათებელი ფრაზა, რომელიც საკითხს ნათელსა ჰყენს, სახელობრ:

¹) „ვეფხისტყაოსანი“ ი. აბუღაძის რედაქტორობით, ტფილისი 1926, ხანა 137.

²) ეს ხანა ამოღებული მაქვს წ. კ. საზ. ფონდის № 2829 ხელნაწერიდან, რომელიც თითქოს ს. კაკაბაძის 1914 წ. გამოცემას საფუძვლად დასდებია, მაგრამ რომლის მიმართაც გამონცემელი ყოველ ხანაშიც-კი საშინლად ცოდავს. ეს ხანაც (1913), მაგალითად, იქ სრულიად უცნო სახეს ატარებს.

„ჰქარ-მოკალ შეიპყარ“-ისა კმა თუით მრავლთაგან გაორდა ¹.
ამის პარალელური ფრაზაა „შაჰნამეთი“:

„ლახტითა სცემდეს, იზახდეს: ჰქარ, მოკალ, შეიპყარი თა“ ².
მოყვანილი ადგილის შესატყვისად სპარსულ ტექსტში ³ იკითხება შემდეგი:

بيناخت سه جای سه چوبه تیر بر آمد خروشدین دار و گیر ⁴

უნდა ხაზი გავუსვათ იმ გარემოებას, რომ ქართული თარგმანი დასახელებულ ადგილას ტექსტულურად არ იმეორებს სპარსულს და მოყვანილი ორი მაგალითი, თუმცა საერთო ამბავშია, მაგრამ არაა ტაეპოვანი შესატყვისობით მოცემული ⁵.

საზავიეროდ გვაქვს შემთხვევები, როცა სწორედ ტაეპოვანი შესატყვისობა უაღრესობამდგა დაცული. ასე მაგ

„შემოსახდეს: „შეკარ-მოკალ“ „შეიპყარ“-ის კმაცა იყო ⁶.

რაც უღრის:

درخشیدن تیغ و باران تیر خروش یلان به داد و دار و گیر ⁷

არის შემთხვევა, როცა სპარსულში სხვაგვარი გამოთქმა გვხვდება იმავე აზრის გამოსახატავად, როგორც მაგ:

هاده بر آمد زهر دو سپاه ⁸

ეს ქართულშიც აღბეჭდილა:

„ლაშქარშიგ: „შეკარ, შეიპყარ“ კმა შექნეს, იყო ომია ⁹.

ჩვენთვის ეხლა განსაკუთრებით ისაა საყურადღებო, რომ პარალელურად მოყვანილი ქართულ-სპარსული ფრაზები აუშუცა არსებითად ერთსა და იმავე აზრს გამოხატავენ, მაგრამ სრული იგივეობა მაინც არ არის დაცული, ნაშუასნებში და ცალკე სიტყვებშიც ქართული ჰშორდება თავის ორიგინალს. ხეარაზმელთა ეპიზოდს-კი საყურადღებო ფრაზა იმ სახით დაუცავს, როგორც ეს „შაჰ-ნამეს“ ქართულ ვერსიას შემოუნახავს. აქედან დასკვნაც თავისთავად ცხადია.

ჩვენი მოსაზრების სასარგებლოდ ლაპარაკობს სხვა პარალელური მაგალითებიც „შაჰ-ნამეს“ ქართული ვერსიასა და ხეარაზმელთა ეპიზოდთან, ასე მაგ.:

„(ისკრად კრეს ქოსთა, დაბდაბთა, ორთა ჭიშვარჲა მუფეთა“

(ქაკ. 1630).

¹) კაბაბაძე, 1658, ოლონდ ამოცემაში წეცდომით არის: კარ.

²) „შაჰ-ნამეს“ ანუ მუფეთა წიგნის ქართული ვერსიები, 1947, აქაც გამოცემის »მოქალ“-ს ვასწორებთ: მოკალ. იხ. აგრ. 1924.

³) აქვე უნდა შევნიშნო, რომ ქართული „როსტომიანი“ მთლიანად ზედმიწევნითი სისწორით, ოლონდ შემოკლებულად, იმეორებს სპარსულ ორიგინალს.

⁴) هس شس اسه Joannes Augustus Vullers-ის გამოცემა 1,269,100; შდრ. აგრ. იქვე, 303ა.

⁵) შდრ. ხანა 1924=Vullers-ის გამოცემის, I, 256-257 გვერდს; 1947=2(6-67).

⁶) წ. კ. ხელნ. № 42^ა გვ. 846 („შაჰ-ნამეს“ ქართული ვერსიის გამოუცემელი ნაწილიდან).

⁷) Vullers, III, 1561,111; აგრ. იხ. ქართ. ვერსიით წ. კ. ხელნ. № 42^ა გვ. 464=Vullers-ის II, 841,121; III, 1310,100= № 122 გვ. 720. ეს სტერეოტიპული ფრაზა გვხვდება „შაჰ-ნამეს“ პროზაულ ვერსიაშიც (იხ. ს. ს. ხელნ. № 921 გვ. 124ს).

⁸) Vullers, III, 1484,200;

⁹) წ. კ. № 42^ა გვ. 804

გახაზული გამოთქმის ხმარება, რასაკვირველია, „შაჰ-ნამეს“ გავლენით ადვილი ასახსნელია. „ქიშვარი“ თუ „ქიშვარდი“ სპარსულში კარგად ცნობილი ტერმინია (کشور). ის სისტემატურად იხმარება „შაჰ-ნამეს“, როგორც სპარსულ, ისე ქართულ ვერსიაში, მაგრამ რაც უფრო საყურადღებოა, ქართულში ეს ტერმინი უცვლელად სპარსულივე გამოთქმით გადმოდის. მოვიყვანოთ ასეთი ფრაზა: არჯასპ (თურანთა მეფე) ამბობს გოსტასაბის (ერანთა მეფის) მისამართით: „მის ქიშვარში მეომარი კაცი არაიენ არია“¹, რაც ზუსტი თარგმანია შემდეგი სიტყვებისა:

سوارى : اندر همه كشور²

ქიშვარ ტერმინი „შაჰნამეს“ ქართულ ვერსიაში იმდენად მიღებული და გაბატონებულია, რომ ხშირად იხმარება მაშინ, როცა დედნით ამის საკიროება არ ჩანს. ასე მაგ. როსტომი სწერს ქაიხოსროს: „შვიდთა ქიშვარდთა ლაშქარი აქათით დაეკარგენითა“³.

დედნში არაფერი მაგისი მზგავსი არაა, თუმცა როსტომის წერილი საერთოდ ზედმიწევნელი სისწორითაა გადმოცემული ქართულ თარგმანში⁴. ან კიდევ გმირი გოდერძი მოახსენებს იმავე როსტომს:

„შენი ერთი მარტო თავი ასს ქიშვადსა უფრო არი“⁵.

ეს ფრაზაც ქართველი მელექსის წვლილია და სპარსული დედნისთვის უცნობი⁶.

დამახასიათებელია ასეთი დეტალიც:

იქი დგას მეფე ხუარაზმთა მფლობელი ლაშქართ ზემისა
(ქკ. 1628).

„ლაშქართ ზემი“ ნიშნავს „დამკერელი ლაშქარი“ ან „მთერწველი ლაშქარი“ („შაჰ-ნამეს“ ქართული ვერსიის გამოთქმით). ჩვენს ვერსიებში გვხვდება ეს ტერმინიც. მაგ. საამის მოხსენებიდან:

„რა ის მოვკალ, მას უკანით იაქ ზამი საამ მრქუიან“.

¹) წ. კ. № 428, გვ. 842.

²) Vullers, III, 1552⁰¹⁴.

³) წ. კ. № 426 გვ. 517.

⁴) შდრ. Vullers, II, 1010—1013.

⁵) წ. კ. № 428, გვ. 522.

⁶) შდრ. Vullers-ი II, 1024—1026; აქვე მინდა შევნიშნო, რომ აკად. ნიკ. მარცის მართებული დასკვნით, კლასიკურ პერიოდში ეს ტერმინი (ქიშვარი) ჩვენში უცნობი უნდა ყოფილიყო და „ვისრამიანის“ მთარგმნელი მას სისტემატურად გაუღრბის (შდრ. Из Грзунио-персидских литературных связей: *Записки Коллегии Востоковедов*, Ленинград 1925, I, 124).

⁷) „ვერსიები“, 1614.—ეს ადგილი ი. აბულაძეს განმარტებული არ აქვს, სპარსულ ტექსტში შესაფერად დგოილას იკითხება: *از آن خاندان* (Vullers, I, 196, 198). ქართულში სიტყვა სიტყვით გადმოცემულია ორიგინალი, კიდევ მეტი: მთარგმნელს ეპიტეტი *خاندان* უთარგმნელად დაუტოვებია და ისევე გადმოუღია ქართულად. მნიშვნელობით იაქ ზემი (*خاندان*) იქნება: ერთი დაკერა. „შაჰ-ნამეს“ ცნობილ გერმანელ მთარგმნელს, როგორც რუსულ, ისე ტაპი ასე აქვს გადმოცემული: *Sie nannten mich Sami von Einem Schlag* (Firdosi's Königsbuch, übersetzt von Friedrich Rückert. Berlin 1890, s. 193, 198). ფრანგული თარგმანით: *Ils m'appellerent de là Sami qui ne donne qu' un coup* (Jules Mohl „Le livre des rois“, სპარსულ-ფრანგული გამოცემა, გვ. 313).

შესაძლებელია ხუარაზმელთა ამბის „ზემი“ მიღებული იყვეს არა *خاندان*-ისგან, არამედ *خاندان* (= დარტყმა, გარტყმა), მაშინ მოსალოდნელი იქნებოდა „ზენი“ ან „ზანი“ (ذاني), ამის

„სწვენ, თარეშობენ და ჰყოცენ“ (ვერსიები 1920₃)—„ყოცენ, სწვენ და აობრებენ“ (კაკ. 1655₄).

„შუბის ნალეწი ეყარა“ (იქვე, 1504₁)—„გორად ძეს შუბთა ნალეწი“ (იქვე, 1685₄).

მიწა სისხლსა შეეღება, ჰკაცეს სულა გაწითლებულა (იქვე, 1948₁)—
გაკდეს ინდოთა მინდორნი სისხლითა გაწითლებულნი (იქვე, 1633₃).
თავი ეყარა შორი შორს, სისხლისა რუ მიდიოდა (იქვე, 2401₁)—
მათ მიინარეთა გარეთ ქნეს სისხლი რუდ მინაწდომითა (იქვე, 1680₃).

ფუტკართა რემა („შაჰ ნამეს“ პროზაული ვერსია, საისტ და საეთნ. საზ. ხელნ. № 921, გვ. 124b)—ფუტკართა რემა (კაკ. 1628₃); რასაკვირველია შაჰ-ნამისებურია ისეთი გამოთქმები, როგორც: „ორთავე რაზმი გასწორდა“ (კაკ. 1658₁) „მუქარის მთხოვი“ (1671₂) „უზენაროდ მიეპყრნენ“ (1637₂)¹.

დასასრულ ბრძოლის აღწერილობა (კაკ. 1685—1688) „შაჰ-ნამეს“ დაუსრულებელ ანალოგიურ სურათებს გიშლისთ თვალთწინ.

წარმოებული ექსკურსი უექველს ჰყოფს, რომ „ხვარაზმთა ამბავი“ გალექსილია მას შემდეგ, რაც „შაჰ-ნამეს“ ვერსიები ჩამოყალიბდა ქართულად².

მშენიერი მაგალითი გვაქვს „შაჰ-ნამეში“. ასე მაგ. ერთ შემთხვევაში, როცა ჩამოთვლილია ურანელი გმირები, იქ, სხვათაშორის, მოხსენებულია ან انان (Vullers, I, 250_{10a}), ქართულშიც, შესაფერ ადგილას, პირდაპირ გადმოღებულია ეს ეპითეტის უთარგმნელად რაზმი ანანი ყარან (188₁₃); სხვა ადგილას ქართული მელექსე შესატყვისი ქართულ ცნებასაც ხმარობს ყარან რაზმისა მფრეწელმან (193₂), მაგრამ ბოლოს-და-ბოლოს მელექსეს ეს გარემოება სრულიად დაჰიწუნია და „რაზმან“ ცალკე გმირის სახელად მიუღია, რომელსაც ყარანისაგან განასხვავებს: „რაზმან და ყარან მას წინა მალადრე იარებოდეს“ (204₉); შდრ. ი. აბულაძის გამოცემაში „საკუთარ სახელთა საივებელი“ რაზმანის ქვეს).

¹ „შაჰ-ნამეში“ გვეხდება ასეთი ფრაზაც: „ყოზანი და ზრილი“ (2401₃).

² რაც შეეხება ამ ამბის ლექსიკურ რეალიებს, მათი ახსნა სპარსულ ნიადგაზე ხდება შესაძლებელი. მოიყვანოთ დამახასიათებელი მაგალიტები: „საქმე ყოელი ზაბუნ ქუში, ვაიმე, დიდი აუგია“ (კაკ. 1622₂). ზაბუნ= ავ; ძაბუნი, სუსტი; ქუში არის ძირი كوش (ქუში-დან) ზნისა (ცდილობა, ძალღონის ხმარება), ან=كند (ქეშიდან), კند كند; დამაბუნება (ვნება).

წინ მოეგებნენ ინდონი...

მალითა ტიუეებითა, გულმედგარად სარაკებითა,

პილოთა მერობებითა, ჩარხანავაქ ზანდუკებითა (1629).

ნავაქ კო (ნოვექ, ნავქ)—ნისკარტი, ფხა, ხმლის პირი; ჩარხი—چار (ჩარხ)—ჩარხი (სალესი); ჩარხ-ნავაქ—გალესილი, გაფხაბებული ხმალი. შეიძლება ასეთი ახსნა चार—ჩარხი, წუთოსოფელი (ცხოვრების ჩარხი), სწორედ ისე, როგორც ეს, სხვათა შორის „შაჰ-ნამეში“ გვეხდება: चार کوشترت (Vullers, II, 909_{10a}), რაც ქართულად შეიძლება ასე ითარგმნოს:

სამყაროს გული შენი ხმლის ფხაზე ჰკიდია.

„მათნი იაღნი ტირილეს, ვით იცინიან რომელნი“ (1689₄). იაღი=عاش მტერი, აჯანყების მომწყობი, ინსურგენტი.

„გამოდი, ჩუენ გამოგიწდომთ, არ მიხდი გინდა ნავისა“ (1707₃). მიხდი=مرا სასყიდელი, გასარჯული.

„მას სიხარულსა ვერ დაეწერ კელითა ვერცა ჰაზართა [1717₄—ოლონდ ვასწორებთ ს. კაკაბაძის უბერიო წაიკთხვას, კელითა ვერცა ზართა“, წ. კ. ს. ხელნ. № 2829 მიხედვით (რომელიც, კვლავ ეიმეორებთ, კაკაბაძის გაპოცემას საფუძვლად დასდებია). უფრო

ჩვენს მეცნიერებაში მიღებული საერთო აზრით „შაჰ-ნამის“ პირველი პროზაული ვერსია გადმოუღლიათ მე-XVI ს. პირველ წლებში¹, მაგრამ არა უგვიანეს ამავე საუკუნის პირველი ნახევრისა². სერაპიონ სოგრატიის ძე საბაშვილი, რომლის გავლენაც ხვარაზმელთა ამბის გამლექსავს განუცდია, ამავე პერიოდის ე. ი. მე-XVI საუკუნის პირველი ნახევრის მოღვაწეა³. მაშასადამე, უნდა დავასკვნათ, რომ ხვარაზმელთა ამბავი მე-XVI ს. პირველ ნახევრამდე მაინც ვერ შეიქმნებოდა⁴. ამით კი საფუძველი ეცლება პ. ინგოროყვას „ვეფხისტყაოსნის“ კონცეფციას საერთოდ და „პლასტების“ დათარიღების საკითხს კერძოდ. მეორის მხრით ჩვენი დათარიღება სავსებით უდგება პროფ. კ. კეკელიძის აღრინდელ ნარკვევს ამ მხრით. მეორე პლასტის პირველ დამატებაში (ინდო-ხატაელთა ეპიზოდში), როგორც ცნობილია, გვხვდება შემდეგი ადგილი:

„ავთანდილ და ფრიდონ ტირან გულსადაგად, არა კრვლად,

მაგრამ ექნეს⁵ სულისმღებლად, ქათალიკოზ მაწყუერელად

(ქკ. 1543).

პროფ. კ. კეკელიძის ინტერპრეტაციით „აქ მაწყუერელი და ქათალიკოზი დაპირისპირებულნი არიან, როგორც სწორუფლებიანი და სწორპატივიანი იერარქები“, რასაც მე-XVI ს. დამდეგამდე ადგილი ვერ ექნებოდა⁶. ჩვენ აღარ შეეჩერდებით მესამე პლასტზედ, რომელიც პ. ინგოროყვას თეორიით „შეუძლებელია მივაწეროთ მე-XV ს. პირველ ნახევარზე გვიან დროს“, მით უმეტეს, რომ ეს დათარიღება სრულიად შემთხვევითა და ხელოვნურად შექმნილ მოსაზრებაზეა აგებული. ამ პლასტის „ერთ უძველეს დამატებაში“⁷

სწორია პ. ინგოროყვას წაკითხვა „აზართა“ (რუსთ. 31)}. ჰაზარი=ازار რაც გარკვეულად ათასს ნიშნავს და არა „ასის მნიშვნელობით“ არის ნახმარი, როგორც ეს პ. ინგოროყვას აქვს განმარტებული (რუსთ. გვ. 31).

¹) ი. აბულაძე, ჟურნალი, გვ. XXI.

²) პროფ. კ. კეკელიძე, ქართ. ლიტ. ისტორია, II, 169.

³) იქვე, გვ. 178.

⁴) რასაკვირველია საკითხს ვერ ჰშეღის ს. კაკაბაძის ტენდენციური მტკიცება, რომ სერაპიონ საბაშვილი მე-XIV ს. (1390-1385 წლების) მოღვაწეა (საისტორიო მოამბე, 1924, I, 162). პ. ინგოროყვასაც სერაპიონ საბაშვილი თავის მიზნისთვის დასჭირდა და მას მე-XV საუკუნია „სამოციან და სამოცდაათიან“ წლების ისტორიულ პირს უკავშირებს ყოველგვარი საბუთიანობის გარეშე და „დაწვრილებითი ცნობებისათვის“ მკითხველს გამოუქვეყნებელ სკოლიოზზე მიუთითებს (რუსთველიანა გვ. 165). როგორც კუროზული ფაქტი უნდა აღინიშნოს, რომ მგოსანი კ. ჭიჭინაძე ეხლაც კი სეროზულად ფიქრობს: „ვეფხისტყაოსნის“ პლასტები თამარის ეპოქაშია დაწერილი და „საკუთრივ შოთა რუსთველის ხელთ“ (ალიტერატურა ქართულ შიორში და „ვეფხისტყაოსნის“ პრობლემა, ტფილისი, 1925, თავი III, ვეფხისტყაოსნის ვარიანტები).

⁵) იგულისხმება: ტარიელს და ნესტან-დარეჯანს.

⁶) ქართ. ლიტ. ისტ. II, 218; მნათობი № 2, გვ. 188. პ. ინგოროყვამ თავის „რუსთველიანაში“ ამ ფაქტს გვერდი აუარა, პროფ. კ. კეკელიძის კრიტიკული წერილის პასუხში კი ჩვენის აზრით, ყოვლად უმართებულო ინტერპრეტაციას იძლევა (მნათობი № 3, გვ. 214-216).

⁷) რუსთველიანა, გვ. 25.

⁸) იქვე, გვ. 24.

მოხსენებულია მე-XIV საუკუნის პირველი ნახევრის მოღვაწე შანშე ანისელი. პ. ინგოროყვას ლოდიკით: „რაკი შანშე ფლობდა ანისს მე-XIV ს. პირველ ნახევარში, ამიტომ ეს ლექსი შეუძლებელია მივაკუთვნოთ მე-XV საუკუნის პირველ ნახევარზე უფრო გვიან დროს“¹.

სამწუხაროდ პატივცემული მკვლევარის ეს მოსაზრება უბრალო დეკლარაციული ხასიათის განცხადებაა და არავითარი საბუთიანობა სარჩულად არ უდევს. მართლაც, თუ გამოსავალ წერტილად შანშე ანისელს მივიღებთ, დათარიღებას რატომ მისი ცხოვრების დროიდანვე არ დავიწყებთ?²



¹) რუსთველიანა, გვ. 25; მნათობი № 3, გვ. 209. ს. კაკაბაძეც წარსულში ასე მსჯელობდა: „მე-XV საუკუნის შუაში და მეორე ნახევარში შანშეს მოხსენება შესაძარებლად კიდევ ადვილი გასაგებია“ („ვეფხისტყაოსანი“, 1914 წ. გამოცემა, გვ. 67).

²) შდრ. პოფ. კეკელიძის წერილი, მნათობი № 2, გვ. 186.

მ. გოგიბერიძე.

შემეცნების საგნის პრობლემა

წინასწარი დისკუსია.

დავის საგანს არ შეადგენს ის გარემოება, რომ თვითოეული შემეცნება-ფაქტი ინვოლუციის წესით საგნობრივ საზრისს შეიცავს. სადაო არ არის არც შემეცნება-აქტის საგნობრიობისაკენ მიმართული ინტენდიურობა. დაეა დაიწყება იქ, სადაც საკითხი ინტენდიურ რალაცას შეეხება. ე. ი. სადაოა შემეცნების საგნის რეალური ბუნება. ორი ერთი-მეორის გამომრიცხავი შესაძლებლობა იმ თავითვე ნათელი ვახდება: ა) შესაძლებელია შემეცნება-აქტის საგნობრიობისაკენ მიმართული სვლა გავიგოთ იმდაგვარად, რომ შემეცნება, აქტის ინტენციონალობით და ფაქტის ქცევადობით, თვით ჰქმნიდეს იმ საგანს, რომლისკენაც მისი მოქმედება მიისწრაფოდა; ანდა ბ) არსებობს შემეცნებისაგან სავსებით დამოუკიდებელი საგანი, რომელიც აქტის ფაქტად პერენიული ქცევის დროს, იქცევა შემეცნების საგნად. ე. ი. თუ ნაგულისხმევი იქნება შემეცნების განსაზღვრა შემეცნებისაგან დამოუკიდებელი საგნის მიერ (ბ)—ეს ერთი ვითარების მაჩვენებელია; და თუ შემეცნება თვით ჰქმნის და საზღვრავს თავის საგანს (ა)—ეს მეორე, თან სავსებით სხვა ვითარება იქნება.

ეს დაეა წარმოიშვა იმ დღეს, რა დღესაც ფილოსოფია დაიბადა და მის საბოლოო მოგვარებისათვის უამრავი სხვა უდაო პრობლემის წინასწარი გარკვევა აუცილებელი. შესაძლებელია შემეცნების საგნის იმდაგვარი ფუნდირება, რომ საძიებელ ფენომენს შეადგენს უდაო ნაწილა მასში, ე. ი. საგანი ძიებისა იმ ასპექტში მოექცევა, სადაც ორივე დასახელებული შესაძლებლობა (ა და ბ) თანასწორუფლებიანი იქნება. ასეთ შემთხვევაში ორივე თვალსაზრისი აღიარებს, რომ შემეცნება ფაქტის სახით არსებობს, მას აქვს საგანი; საძიებელია შემეცნების შინა კონსტიტუენცი. ის, რაიც შემეცნების საგნის პრობლემაა, საგნის ეს შინა კონსტიტუენციის შესწავლა უნდა იყოს და არა იმ (ა და ბ) დავის გადაწყვეტა, რომელიც თითოეულ სხვა ფილოსოფიურ პრობლემასთან ერთად მოდის და ბოლოს ორი შესაძლებელი ფილოსოფიური მსოფლმხედველობის სახეს ღებულობს. რასაკვირველია, აქაც პრობლემის ყველა ხვეულში ძიების თვალსაზრისი იხელმძღვანელებს რომელიმე შესაძლებლობით (ჩვენ ხ-თი), მაგრამ მთავარი ღერძი მაინც მათ მალა იქნება მოთავსებული.

ამრიგად შემეცნების საგნის პრობლემა იგულისხმებს ერთგვარ (წინასწარ) იგივეობას შემეცნება-ფაქტსა და შემეცნების საგანს შორის, და ძიების ფენომენი იქნება ასეთი შემეცნება-ფაქტის კონსტიტუენცი.

მაგრამ რა არის აქ საძიებელი? შეიძლება საკმარისია ამ ფაქტის ფენომენოლოგიური აღწერა? დავუშვათ ეს უკანასკნელი. დავწყოთ ფაქტის აღწერითი შესწავლა. ვთქვათ, რომ რომელიმე გარკვეულ მეცნიერულ ცოდნაში, მაგ. ნიუტონის ფორმულაში $K = k \frac{mM}{r^2}$ გრავიტაციის ფაქტი საკმაო თვალნათლობით აღწერილი და შესწავლილიც არის. მაგრამ ეს ხომ იმას ნიშნავს, რომ $K = k \frac{mM}{r^2}$

ნიუტონის ფორმულა კი არ უნდა იყოს, არამედ გრავიტაციის ფორმულა. ე. ი სწორ ცოდნაში შემეცნების საგანი სინამდვილის რეალური საგანი უნდა იყოს. ჩვენ მიერ დაშვებული იგივეობის ფენომენოლოგიური აღწერა მიუთითებს ახალი იგივეობის საჭიროებაზე; ეს იგივეობა გამართულია შემეცნების საგანსა (=შემეცნება-ფაქტსა) და რეალურ საგანს შორის. მაგრამ შეუძლია შემეცნების ფენომენოლოგიასასეთი იგივეობის შედგენა? ეს მისთვის შეუძლებელია, როგორც პრინციპულად, ისე ფაქტიურად. პრინციპულად შეუძლებელია ეს, რადგან ამით ჯერ არ არსებული ფენომენის აღწერა იქნებოდა დაშვებული, და ფაქტიურად შეუძლებელია ეს იმიტომ, რომ მას წინ მეცნიერების პროგრესის შესაძლებლობა ელოდება. რალა გამოდის? გამოდის ის, რომ ვითომც ყოველად უდანაშაულო ფენომენალიზმს შემეცნება შეჰყავს ისეთს ჩიხში, საიდანაც გამოსვლა ფენომენოლოგიური გზით ყოველად შეუძლებელია.

ამ ჩიხში იბადება შემეცნების საგნის ანტინომია, რომლის აღწერაც შეიძლება ასე: შემეცნება-ფაქტით ნაგულისხმევი ინტენციონალური საგანი მოითხოვს, რომ დამტკიცებულ იქნას იგივეობა შემეცნების საგანსა და რეალურ საგანს შორის. ვითომც გარეშე ამ იგივეობისა თითოეული შემეცნება შეუძლებელი იყოს, მაგრამ ამავე შემეცნების ფაქტიური რეალიზაცია ამტკიცებს, რომ ის მოთხოვნილი იგივეობის არ-დამტკიცებას ემყარება. შემეცნების პროგრესული გაშლა, ე. ი. მეცნიერების განვითარება, ამტკიცებს, რომ სწორი ცოდნის კრიტერიუმი არ არის კრიტერიუმი იმისა, რომ ცოდნით ცნობიერებაში გადმოსული საგანი რეალური საგანი იყოს.

ამრიგად ფენომენალიზმს შემეცნების საგნის მოვლა არ შეუძლია. აღწერა ვაგებას არ ნიშნავს, და რაც ვაუგებარი დარჩენილა, ის ფილოსოფიურად დაუძლეველია. შემეცნების საგნის პრობლემის თვალნათლივი მოგვარება კი ძიების ისეთი ასპექტის შემუშავებას ნიშნავს, რომ იმისაგან ამოსული ანტინომიის ჩიხში არას დროს არ შევიდეთ. პრობლემა ანტინომიად იმიტომ იქცა, რომ საგანი ორად გაიყო. და რადგანაც ამ ორად გაყოფილის პირველი ნაწილის (ცნობიერებაში გადმოსული საგნის) აღწერითი-შესწავლა პრინციპულადაც და ფაქტიურად შესაძლებელი იყო, ხოლო მეორე ნახევარი, როგორც ჯერ არ არსებული ფენომენი აღწერის საგანი ვერ-გახდება, ამიტომ გაორებიდან წარმოშობილი წინააღმდეგობა გადაულახავი დარჩა. მაგრამ თუ ძიების ისეთ მეთოდს შევიმუშავებთ, რომელიც ძიების ძირითად პირობად ფენომენში მოცემულის აღწერას კი არ გაიხდის, არამედ საგნობრივიდან ფენომენალურთან მოსვლას, მაშინ არამც თუ კანონიერად შევისწავლით შემეცნების საგნის კონსტიტუენცს, არამედ თეორიული შემეცნების საერთო ფუნდირებაში შემეცნების საგანს შივა-

ნიჭებთ ისეთ გარკვეულ ადგილს, როგორც ფიზიკის სისტემაში ენტროპიის მეორე დებულებას მინიჭებული აქვს.

შემეცნების საგნის პრობლემა ფილოსოფიაში ე. წ. ვიწრო გნოსეოლოგიურ პრობლემათა არეს იყო მიკუთვნებული, ის თვალსაზრისი-კი, რომლის მიხედვითაც აქ ეს პრობლემა უნდა გაიარკვეს, პრინციპულად ჰშორდება გნოსეოლოგიურად საკითხების დაყენების საზღვარს და ძიების ცენტრი დიალექტიკურსა და აქსიოლექტიკურს არეში აქვს მოთავსებული.

ა. შემეცნების საგნის გნოსეოლოგიური თეორიები და მათი კრიტიკა.

საგანი გააჩნია შემეცნებას. ამიტომ შემეცნების საგანი სისტემაში მოყვანილი ცოდნის არსებობას ჰგულისხმობს. სისტემაში მოყვანილი ცოდნა კი გარკვეული რაიმეს ცოდნაა და ეს გარკვეულობა პირველთავედებია მისი საგნობრიობისა. ამიტომაც, რომ შემეცნება, თავის დასრულებას მეცნიერებაში აღწევს. იმაზე უფრო სწორი და გარკვეული ცოდნა რეალური სინამდვილისა, ვიდრე მეცნიერული ცოდნის სახათ გაშლილი შემეცნების საგანი, აზროვნებისათვის არ არსებობს. შემეცნების საგანი მეცნიერული ფაქტის შინაარსია, არც მეტი და არც ნაკლები.

ამის შედეგია ის გარემოება, რომ ყოველი პრინციპებით გამართლებული შემეცნების თეორია სციენციზმს ემყარება. გარეშე მეცნიერულ ფაქტზე ორიენტაციისა შემეცნებას თავისი თავის თეორიული გამართლება არ შეუძლია; შემეცნება, როგორც შემცნობელი სუბიექტის მიერ შესაცნობი ობიექტის ამთვისებელი, მოკლებულია საკუთარი ცოდნის კრიტიკასა და საგანს; მეცნიერული ფაქტით გამართლებული შემეცნება-კი თავის პერვენიული ქცევის პროცესში პერმანენტულად დაეძებს თავის საგანს. რადგანაც განვითარების მთელს ხაზზე არც ერთი მომენტის აღნუსხვა არ შეიძლება, რომელიც ფუნქციონალური აუცილებლობით საგნობრივ საზრისს არ ეძებდეს, ამიტომ მეცნიერული ცოდნის მთავარი პაროლია: რასაც არ იცნობ, გაიცნობ. თუმცაღა თვითოეული მეცნიერული ცოდნა და ამის შესატყვისი შემეცნების საგანი ნათლად აჩვენებს, რომ ამით რეალი საგნის ცოდნა მიღწეული არ არის, მაგრამ იგივე იმის მაჩვენებელია, რომ რეალი საგანი, რომელიც არის სფეროს ეკუთვნის, შემეცნებისათვის პრინციპულად შეუცნობელი არის.

ეს არის ყოველი რეალისტური შემეცნების თეორიის აუცილებელი საფუძველი. რეალიზმი გამართლებულია იქ, სადაც შესაცნობი საგნის ტრანსცენდენტობა პრინციპულად დაძლეულია. დებულება „რასაც არ იცნობ, გაიცნობ,“ ამართლებს მას. კანტის „mögliche Erfahrung“, მოფიქრებული იყო ამ დებულების-დაგვიარად. საინტერესოა იმის აღნიშვნა, რომ კანტმა გონების კრიტიკის ეს უძლიერესი ცნება დედუქციის პრობლემის იმ ადგილს მოიხმარა, სადაც კრიტიციზმის სისტემა რეალიზმისაკენ არის გადახრილი. კანტი საყვებით სამართლიანად შემეცნების საგანს „მეცნიერების მსგეულობის უღაო ფაქტში“ ხედავს და მან ეს საგანი „შესაძლებელი ცდის“ სფეროში შემოფარგლა. ამიტომ ის გზის მაჩვენებელი შეიქნა შემეცნების თეორიის შემდგომი განვითარებისათვის. კანტმა

საუცხოვოდ იცოდა, რომ „შესაძლებელი ცდის“ შესაძლებელი საგანი ერთს ემპირიულ ცოდნაში თავის თავს არ ამოსწორავდა, ამიტომ ის ყოველთვის რჩება ის X, რომელსაც მეცნიერების განვითარება დაეძებს; განვითარების შესაფერ საფეხურზე ის მას ნახულობს, მაგრამ მყისვე ამჩნევს, რომ ნახულის უკან ახლად სანახავი გველენება და შემეცნების გზა პროგრესულად წინ მიდის. ეს X შეიძლება გამხდარიყო კანტის „საგნის თავისთავად“ პოზიტიური ვითარების გამოშხატეული და ის მართლაც ყოფილიყო Noumenon im negativen Verstande, ე. ი. კანტის ნომენონის პრინციპად ნეგატიური X უნდა გამოეცხადებინა. ეს კი იქნებოდა იმ იდეალისტური პოზიციის უარყოფა, რომელიც კანტში რეალისტურთან ერთად მოდიოდა. მაგრამ ცნობილია, რომ კანტი თავის საკუთარ გზას არ გაჰყვა. კანტმა საუცხოვოდ გაარკვია, რომ შემეცნების საგანი მეცნიერების ფაქტს ემყარებოდა, მაგრამ მან თვით მეცნიერული ფაქტი იდეალისტური ინტერპრეტაციის საშუალებით საგნობრიობას მოკლებულ ინტერ-სუბიექტურ აქტზე დაიყვანა, რითაც, რასაკვირველია, შემეცნების ნამდვილი საგნის საქმე წაგებული დარჩა. ტრანსცენდენტალობის თეზით თუმცაღა შესაცნობი საგნის ტრანსცენდენტობა უარყოფილ იქნა, მაგრამ ამავე თეზის დასაბუთების დროს, კანტს შემეცნების საგანი დაეკარგა და კრიტიციზმში საგნის ადგილი საგნის სახელწოდებით ამოიგსო. რეალი საგანი, რომელსაც მეცნიერების ფაქტი დაეძებდა, აქ ზედმეტი ბარგი შეიქნა; აქედან ცხადია, რომ ზედმეტი შეიქნა რეალური საგნის შემეცნებაც. ერთი სიტყვით: კანტმა სწორად დააყენა შემეცნების საგნის პრობლემა, მაგრამ სწორად ვერ გადასჭრა მან იგი. ის მარადი ქანაობა რეალიზმსა და იდეალიზმს შორის, რაც კანტის მთელ შემოქმედებას ახასიათებს, აქაც საბედისწერო იყო კრიტიციზმისათვის.

და მართლაც: მეცნიერული ფაქტების ცვალებადობასთან ერთად იცვლება ამ ფაქტების შინაარსი. მაგრამ ეს ცვალებადობა და ქცევადობა ისე მიმდინარეობს, ვითომც რაღაც უცვლელს ემყარებოდეს. ამის მაგალითის მონახვა ერთობ ადვილია. თალესს ეგონა რომ წყალი ქვეყნიერების ერთად-ერთი პირველდასაბამი პრინციპი ანუ სუბსტანცია იყო; ემპედოკლეს სპეკულაციაში იგივე წყალი ერთ-ერთია ოთხ ელემენტს შორის. ახალი დროის ქიმიკში წყალის ცნება განაწილდა ორ შემადგენელ ელემენტად, თითოეული ამ ელემენტთან კი ერთ-ერთი წვერი იყო 70-90 წვერიან ქიმიურ ელემენტთა აფინიტური სისტემისა. თითოეულ დასახელებულ შემთხვევაში წყლის მეცნიერული შინაარსი გამოიცვალა, მაგრამ წყალი, როგორც რეალი საგანი უცვლელი დარჩა. ის გარემოება, რომ მეცნიერების ფაქტში მოცემული შინაარსი თავისი მოცემულობის თითოეულს მომენტში გასაშლელი, გამოსაცვლელი და შესასრულებელია, იმის მაჩვენებელიც არის, რომ მეცნიერება პერენიული წინსვლით პერმანენტულად თავის საგანს დაეძებს. ამით კი ყოველი მეცნიერული მოქმედება წარმოადგენს რაციონალური საშუალებით რეალობის მტკიცების ცდას. ესა თუ ის განსაზღვრული მეცნიერული ცოდნა შეიძლება საძიებელი საგნის ამომწურავს შინაარსს ვერ იძლეოდეს, მაგრამ ის უნაკლოდ იძლევა იმის მტკიცების ცდას, რომ თვით ეს საგანი არსებობს.

რასაკვირველია, შემეცნების საგნის პრობლემა უფრო ფართო პრობლემათა სფეროს ეკუთვნის, ვიდრე მეცნიერული საგნის პრობლემა, მაგრამ მას materialiter არაავითარი სხვა შინაარსი არ აქვს, ვიდრე მეცნიერული ფაქტით ნაგულისხმევ საგნობრიობას; ამიტომ მეცნიერების ფაქტში ამოკითხული ცდა რეალობის მტკიცებისა, განმტკიცებელია შემეცნების საგნის რეგიონისათვისაც. უკვე ის ფაქტი, რომ ყოველი შემეცნება საგანს დაექმებს, მაჩვენებელია იმ გარემოების, რომ რეალობა შემეცნების უპირველესი პრობლემაა. და რადგანაც რეალობის არსებობის მტკიცება შემეცნების სფეროში რაციონალური საშუალებით ხდება, ამიტომ შემეცნება ჯერ კიდევ იქ, სადაც ის მხოლოდ აქტების სახეებში იშლება, ე. ი. აზროვნების იმანენტურ სფეროში, რეალობის მტკიცების ცდას წარმოადგენს. ადვილი საქმეა იმის ჩვენება, რომ აზროვნების თითოეული აქტი საგნობრივია. მაგ. მე აღვიქვამ რაიმეს, ეს აღქმა უსათუოდ რაიმე არსებული ვითარების აღქმაა; ჩემს წინ არის ხე და მე ვაძვობ: ეს ხეა. სულიერი დაავადების დროს მე რომ მოჩვენებითი აღქმები მექნება, ესეც ვერ სცვლის მდგომარეობას, აღქმული ან აღსაქმელი აქაც ჩემს წინ მდებარედ არის ნაგულისხმევი; განვიციდი რაიმეს; ველოდები რაიმეს განცდას; მიყვარს ვინმე ან რაიმე; ვაფასებ ვინმეს ან რაიმეს, — ეს „რაიმე“ საგნის სინონიმებია; ვმჯგულობ, მსჯელობ. ბას თავისი საგანი აქვს, უსაგნო მსჯელობა მსჯელობა არ არის. ერთი სიტყვით, ცნობიერების არც ერთი ისეთი აქტის დასახელება არ შეიძლება, რომელიც ცნობიერების გარე-მდებარეზე არ იყოს გადატანილი და ეს მისი გარემდება-რეობა აზროვნების რაციონალურ რეგიონში გადატანილი, იძლევა რეალობის მტკიცების ცდას.

ერთი სიტყვით, თვით ინდივიდუალი ცნობიერებითი მოქმედება აქტების ვლენის პროცესში ცნობიერების არეს სტოვებს და მის გარე მოთავსებულ საგნებს დაექმებს. ეს არის ცნობიერების ის ბუნებრივი რეალიზმი, რომელიც აზროვნების ობიექტურ აქტებში რეალობის მტკიცების დემონსტრაციად მხილდება. ჩვენი ცნობიერების ეს ბუნებრივი რეალიზმი პირველსადგურია თეორიული შემეცნების შარა-გზაზე და როგორც ასეთი, ის განსაკუთრებული მნიშვნელობის შემცველია, შემეცნების საგანი აქ თითქმის უნაკლოდ მოცემულია და მეცნიერული ფაქტის სფეროში ის გარკვეულობის ატრიბუტის მიღებით რეალური საგნობრიობის მონაწილე ხდება. — ასეა თუ ისე, უდავოა გარემოება: თითოეული შემეცნებითი აქტი დაექმებს თავის საგანს და ამით შუალაობით თუ უშუალოდ მონაწილეობს რეალობის მტკიცებაში.

ამით ვითომ სავსებით, განსაზღვრულია შემეცნების საგნის პრობლემა; საგანი პირველ საწყისმდებელ ფენომენის სახით არის შემეცნებაში გაშლილი, მაგრამ მის შესახებ ჯერ-ჯერობით არაფერი ვიცით გარდა იმისა, რომ ეს შიშველი ფაქტი აღვსუხებთ. ფაქტს ინტერპრეტაცია და გაგება ესაჭიროება.

შემეცნება-ფაქტის უშუალო და პირველობით ინტერპრეტაციას საგნისადმი გნოსეოლოგიური მიდგომა იძლევა. მაგრამ ჩვენი გაგებით გნოსეოლოგიური ძიება საესებით და უნაკლოდ ვერ ამოსწურავს შემეცნების საგნის პრობლემას. გნოსეოლოგიის არეში საგნის პრობლემა მეტნაწილად შემეცნების დასაბამის პრობლემას უდრის და გნოსეოლოგიური ინტერპრეტაცია დასაბამის

მომხის ინტერპრეტაცია არის. ინტერპრეტაცია სწავლობს იმას, რაც ასე თუ ისე მოცემულია, მისი ნაკლი იმაშია, რომ მას მოცემულის შეცვლა არ შეუძლია; ის რაც მოცემულს შესცვლის, ინტერპრეტაციის და მასთან ერთად გნოსეოლოგიის გზით ვერ იმგზავრებს, მისი გზა ენტიფიკატური იქნება. დღემდე უამრავი ინტერპრეტული საგნის თეორია არსებობს, მაგრამ ენტიფიკატური თეორია მოცემული არ არის. საგნის ენტიფიკატური თეორია განხილული იქნება ამ გამოკვლევის მესამე ნაწილში (გ). ჯერ-კი საჭიროა ტიპური ინტერპრეტაციული საგნის თეორიების განხილვა, მათთან ანგარიშების გასწორება და მათში საჭიროდ ამოკითხული საკითხების ენტიფიკატური ტრანსფორმაციისათვის მომზადება. საგნის ენტიფიკატური თეორია გნოსეოლოგიის საზღვრებს მიღმა ძვეს, მისი შინა კონსტიტუენცი დიალექტურია; ხოლო დიალექტურის ფონზე გაშლილი წინააღმდეგობის გამორიცხვა — აქსიომატური. დიალექტიკა გნოსეოლოგიის გაღრმავებაა, ხოლო აქსიომატიკა დიალექტიკის არეში გაურკვეველად დარჩენილი პრობლემების გადაწყვეტის ხერხია.

აქსიოლექტურ ენტიფიკაციამდე მისასვლელად კი აუცილებელია შესაძლებელი და ტიპური გნოსეოლოგიური ინტერპრეტაციების განხილვა.

1. ინტერპრეტაცია ჰირველი: საგანი, როგორც მარადი ამოცანა. იდეალისტური ინტერპრეტაცია ტრანსცენდენტალიზმის სციენციზმისა.

შემეცნების საგნის ყველაზე უფრო რადიკალურ ინტერპრეტაციას ტრანსცენდენტალიზმის თეზიდან ამოსული ლოგიზმი იძლევა. იდეალისტური ლოგიზმი გასაკვირალ უკიდურესობამდე მიიყვანა პ. ნატორკმა. მისი აზრით „მეცნიერების ფაქტის“ გაგება შეიძლება, როგორც აზროვნებიდან შესრულებული „Fieri“; ყურადღება უნდა მიექცეს მხოლოდ იმას, თუ როგორ კეთდება და არა იმას, თუ რა გაკეთდა; ყველაფერი იქცევა მარადი ქცევადობით და არაფერი არ არსებობს გარეშე თვით ქცევადობის ფაქტისა. სინამდვილე ერთადერთი ფაქტის შემცველია—ეს არის თვით „Fieri“. ცხადია, რომ ასეთი თვალსაზრისისათვის მეცნიერების ფაქტში მოცემული საგანი, საგნის სახით სინამდვილეში კი არ არსებობს, არამედ ქცევითი ვლენის დროს ასეთ სახეს ღებულობს. როგორც რაიზე მოცემული ან და მოსაყენი საგანი არ არსებობს; შემეცნების საგნობრიობისა კენ მიმართული ინტენდიურობა-კი აზროვნების თვალსაზრისის ვაფართობებაა. ე. ი. ის იდეალისტურად გაგებული კანტის სინთეზის გამართლებაა. ამით კი შემეცნების საგანი ჰკარგავს თავის საგნობრიობას. საგნობრიობის ადგილს იჭერს შემეცნების სამ საფეხურიანი კონსტრუქცია: შემეცნება-მიზანი, შემეცნება-ამოცანა და შემეცნება-პრობლემა. ამ სამსართულიანი შემეცნების დასასრული არ ჩანს; შემეცნების ფაქტში—ნატორკის აზრით—სწორედ რომ საგანი არის მარადი ამოცანა და გაშლილი უსასრულო პრობლემა. შემეცნების ხაზზე საგანი არის კითხვითი ნიშანი. რადგანაც ეს კითხვითი ნიშანია, პროგრესულიცაა და ამიტომ მეცნიერული ფაქტის წინსვლა მასზე არის დაშენებული. მაგრამ ეს კითხვითი ნიშანი თავისთავად რალაზე არის დაყრდნობილი? რასაკვირველია, შემეცნების იმ პირველ-დასაბამზე, რომლის შესახებ, კიდევ კოჭენი ასწავლიდა, რომ მას როგორც წმინდა აზრის ლოგიურობას, არაფერი მოცემული არ შე-

იძლება გააჩნდეს და რომ მისთვის ყველაფერი ამოცანის სახით არის გადაშლილი. Der Gegenstand ist nicht gegeben, sondern aufgegeben, ე. ი შემეცნებას საგანი სრულებით არ გააჩნია; საგნის არსებობის მოჩვენებას ჰქმნის ლოგიურობით დაჯილდოებული წმინდა აზრი. საგანი აზროვნების ნამოქმედარია, სხვა არსებობა, ვიდრე წმინდა აზრში არსებობა, საგანს, რასაკვირველია, არ აქვს; მისი არსებობა აქ უდრის მის არსებას და არსებობის მოჩვენება, რომელიც მეცნიერების მსვლელობის ფაქტში იქმნება, ლოგიური არსების უკუფენაა და სხვა არაფერი.

ადვილია იმის დამტკიცება, რომ იდეალისტურად შენებული საგნის თეორია შემეცნელია იმანენტური წინააღმდეგობისა. კოჰენ-ნატორპის ინტერპრეტაციის პირველი შინაგანი წინააღმდეგობა იმაში მდგომარეობს, რომ მათი სპეკულაციის ე. წ. პირველ-დასაბამობის პრინციპი ეწინააღმდეგება საკუთარ ამოსავალ წერტილს, ის ვითომ წმიდა და თავისუფალი აზრის ნაყოფია, მაგრამ მიუხედავად იმისა ის, ვითომცდა იმ თავითვე ნაქარანხვეი ბედისწერა, ისე თანსდევს შემეცნებას და ამით იდეალისტური ბუდიდან ამოვარდნილი რეალისტურ მდინარეში იხრჩობა; ამასვე ახლავს მეორე წინააღმდეგობა. ეს წინააღმდეგობა სპეციფიკური ხასიათის არის. ტრანსცენდენტალური სციენციზმის მიერ საგანი მხოლოდ ამოცანად დასახული წინასწარ გადაწყვეტილად გულისხმობს ყველა იმ პრობლემას, რომელთა მოგვარების გულისათვისაც თვით საგანი შეიქნა შემეცნებითი ძიების ფენომენი. ამით კი ინტერპრეტაცია ლალატობს ფაქტს და კმაყოფილდება განცხადებით, რომ აზროვნება არსებობის შემოქმედია; თუ არსი აზრის ნამოქმედი, მაშინ ცხადია, რომ შემეცნებაში რეალურ საგნებზე ლაპარაკი-კი არ იქნება. საჭიროა მხოლოდ საგნის არსების შემოხაზვა, ამას კი თავისუფლად შემომქმედი აზროვნება შერება, ე. ი. არსება უდრის არსებობას, მორჩა და ვათავდა. მაგრამ იდეალიზმს ავიწყდება ის გარემოება, რომ აზროვნებას ეს შეთხზული თავისუფლება არ გააჩნია, მას არ შეუძლია არსების წარმოშობა, თუ წინასწარ არ გაიარა არსებობის გზა; არსებობა კი აუცილებლობას უდრის. მას არ შეუძლია მოიაზროს 4, თუ არ გაიანზრა $1+1+1+1$, ან $2+2$, 2^2 და სხვ. ის კი არა, აზროვნებას არ ძალუძს თქვას „შვილი“, თუ იქვე არ იგულისხმავს „შობილი“—ერთი სიტყვით მის თეოთოელს მოქმედებას თან ახლავს მისგან გამოსული და სხვისკენ მიმართული ნაწილი, ეს კი ის ნაწილია, რასაც ჩვენ რეალობის მტკიცების დემონსტრაციას ვუწოდებთ და რასაც უარგუმენტოდ უარყოფს იდეალიზმი. დაუბოლოებელი ამოცანის სახით წარმოდგენილი საგანი ფაქტიური შემეცნებისათვის ისეთივე მოუხმარებელი ფიქციაა, როგორც ჯერ კიდევ სკოლაში ხმარებული ცნება *intellektus Infinitus*ისა

2. მეორე ინტერპრეტაცია: ინტენციონალი საგანი. თუ ნატორპის ლოგიკურ-იდეალისტური ინტერპრეტაცია მეცნიერების ფაქტით მოცემული საგნის თავისებური გაგებიდან ამოდიოდა. ასე ამოდის ეს ე. წ. მეორე ინტერპრეტაცია შემეცნების აქტების აღწერის დროს. აღნუსხული საგნობრიობიდან. თუ ნატორპის თეორია ლოლიკური მოჩვენება იყო, ჰუსერლის საგნის თეორია ფსიქოლოგიური მოჩვენებაა. აქტის აღწერაზე დაშენებული საგანი რა

რიგ არ გაიწმინდოს ფსიქოლოგიზმის მტვერისაგან, ის დაბოლოს მაინც ფსიქოლოგიის სასუფეველში დაბრუნდება. თავის აზრიანობის წინა კარებში ედ. ჰუსერლი ასეთი გაათვრებით იმიტომ ებრძოდა ფსიქოლოგიზმს, რომ ის უკანა კარებიდან შეუქმნევლად სახლში შეჰოვშა!

ჰუსერლის საგნის თეორიას აბასიათებს ერთგვარი ინდუფერენტიზმი მეცნიერული ფაქტის მიმართ. მისი საგანი „მეცნიერების ფაქტის“ მობრძანებას არ უტყდის, ჩვეულებრივი განცდის ინტენციონალობის შესწავლა შესაძლებელია თეორიული საგნის დომენებში. ინტენციონალობა ფენომენოლოგიის მთავარი თემა არის. „ინტენციონალობის ქვეშ ჩვენი განცდების ის თავისებურება გვევსმის, რაიც არის „ცნობიერება რალაცას შესახებ“ (ჰუსერლი: *Ideen etc.* გვ. 168). ცნობიერების საგნის ფაქტიური ფუძე ჰუსერლის მიერ სწორად არის აღწერილი: აღქმა არის რალაცას აღქმა, მსჯელობა მსჯელობს რომელიმე საქმეთა ვითარების შესახებ, დაფასება ღირებულებათა ვითარებას აფასებს და ასე სულ. მაგრამ ამ სწორად დაწყებული ფაქტის აღწერას სჭირდება ინტერპრეტაცია. ინტერპრეტაცია-კი გულისხმობს საკითხს: უდრის თუ არა რეალი საგანი განცდის ინტენციონალი აქტიდან ნაგულისხმევ საგანს, ე. ი. არსებობს თუ არა განცდილი ინტენციონალობის რეალი კორრელატი? აქ შესაუერი ფერის-ცვალების შემდეგ უკან ბრუნდება ის ორი შესაძლებლობა (a და b), რომლის შესახებ ჩვენ წინასწარ დისკუსიაში ვილაპარაკეთ. ე. ი. თუ რეალი საგნის არსებობას ვაღიარებთ, მაშინ ინტენციონალობა ჰეარგავს დამოუკიდებელი აქტის ხასიათს და იქცევა რეალი საგნის გარკვეულობისა და ღირებულების ერთ-ერთ გამოხატულებად. ასეთი საგნის ინტენციონალური თეორია იქნება მკაცრი ობიექტური, მისი ცნობიერებითი აქტის საშუალებით განცდა კი ობიექტურობის უბრალო დემონსტრაცია. ფენომენოლოგიას შეეძლო წასულიყო ამ გზითაც. მაგრამ მისთვის შესაძლებელი იყო მეორე გზაც. მას შეეძლო საგნის რეალი კორრელატის არსებობა მიეღო, მაგრამ ის ტრანსცენდენტალიზმის ბილიკების საშუალებით უშინაარსო გაეხადა, ე. ი. საგნის რეალი კორრელატი უნდა აშენებულიყო რალაც ზე-ემპირიულ სუბიექტის ცნობიერებაში, მაგრამ რეალი (ე. ი. ემპირიული) სუბიექტის სფეროსათვის მას ყოველივე გაუღენა უნდა დაეკარგა. თავის ძიებათა განვითარების დროს ჰუსერლი რამოდენიმეჯერ მოექცა ორივე დასახელებული შესაძლებლობის სფეროში, მაგრამ დაბოლოს რთული სპეკულაციების შემდეგ მან მეორე გზა აირჩია, ე. ი. ჰუსერლი იძულებული შეიქნა ტრანსცენდენტალიზმისკენ დაბრუნებულიყო. ჰუსერლი შემდეგნაირად ასაბუთებს ამ ნაბიჯს: როგორც თითოეულ ინტენციონალ განცდას გააჩნია თავისი ნოემა ე. ი. აქვს საზრისი, რომლისაკენ ის მიმართულია, სწორედ ასე საგანს გააჩნია პრედიკატი, რომლის ძალით საგანი არის მხოლოდ და მხოლოდ ცნობიერების საგანი. ყოველივე კერძო საგანს, დაბოლოს კი მთელს საგანთა სამყაროს სივრცესა და დროსთან ერთად უდრის ნოეტური მოვლენათა მრავალსახიანობა ე. ი. საგნებს უდრის, როგორც კერძოეული, ისე ზოგადი განცდები. ეს ნოეტური, მრავალსახიანობა ინტენციონალი განცდებისა არის პარალელი საგანთა სამყაროსი, საზრისით და შინაგანი მიმართებით შეგუებულია მასთან. ასე მსჯელობს ჰუსერლი და ეს არის იმანენტის თეორიის აღდგენა ტრანსცენდენტალი ცნობიერების გზით, ე. ი.

ნატორპის ამოსავალი წერტილისაკენ დაბრუნება. ჰუსერლმა ე. წ. „გონების ფენომენოლოგიაში“ ბოლომდე მოიაზრა თავისი თვალსაზრისი და იძულებული გახდა იდეალიზმისაკენ დაბრუნებულიყო.

მისი სკოლის ზოგი მიმდევარი-კი წინ აღუდგა თვალსაზრისის ბოლომდე მოსაზრებას და რომელიმე მსოფლმხედველობრივი სამსჯავროს წინაშე გასამართლებას. ინტენციონალობის შიშველი ფაქტი აქციეს მათ თეორიის შინაარსად და ამით მათი საგნის თეორია დარჩა ბოლომდე ინტენციონალური. უნდა ითქვას, რომ ჰუსერლის მიერ დასმული პრობლემა ასეთი გაგების შესაძლებლობასაც იძლეოდა, ე. ი. ისეთი გაგების, რომელიც საგნის პრობლემას ინტენციონალობის შინაარსით ამოსწორავს. ინტენციონალი განცდის „ჰულე“ არის ის საგანი, რომელსაც შემეცნების ფაქტი გულისხმობს და ცხადია, რომ ასეთად გაგებული შემეცნებისათვის რეალი საგანი საჭირო აღარ არის. მრავალსახიანობის ფონზე გაშლილი განცდის ინტენციონალობა არის შინაარსმდებელი საგნის წარმოებისათვის. ცხადია, რომ ასეთი თეორია უკიდურესობამდე ანტიციენცი-ტური შეიძლება იყოს. ფენომენოლოგებიც ხშირად ეწვევიან მეცნიერებიდან გადგომას, მაგრამ მათ არ შეუძლიათ იმის უარპყოფა, რომ ინტენციონალობა ნოეტურობას ემყარება და ამით დაბოლოს კემშარიტების მიღწევას ემსახურება. ეს რომ ასე არ ყოფილიყო, ფენომენოლოგია აქტის აღწერის მიღმა ვერ გავიდოდა და ლოგიკის დომენებში (სადაც თეორიის ნიადაგზე დარჩენის მოწმობას იძლევიან) ვერ შევიდოდა. და თუ ფენომენოლოგია თეორიის არეს შეინარჩუნებს, მაშინ მისი მეთოდის ცენტრალური ცხებების ინტუიციისა და ინტენციის ურთი-ერთ შეხვედრა კემშარიტების ნიადაგზე მოხდება. საგნის პრობლემის მიმართ ეს იმას ნიშნავს, რომ ინტენციაში აშენებული საგანი უსათუოდ კემშარიტი საგანი უნდა იქნეს, საჭირო არ არის რომ კემშარიტობა რეალობას უდრიდეს, ამ შემთხვევაში მარტო კემშარიტება კმარა, მაგრამ პირობაა, რომ ახალი ინტუიცია მოცემულ ინტენციას არ გააყალბებს ე. ი. ახალი ხედვით უკვე დანახული არ უნდა მოიხსნას. — ამით კი ასეთად გაგებული ფენომენოლოგია სასაკილო მდგომარეობაში ვარდება: ჩიხში შედის და თავი კი გაშლილ მინდორზე ჰკონია. მან ან საეესებით უნდა უარყოს შეცთომის შესაძლებლობა და ან ხელი აიღოს საგნის თეორიის მოცემის ცდაზე. და მართლაც, თუ ინტუიცია ცდება, მაშინ ინტენციით მიღებული საგანიც უსათუოდ მცთარი იქნება. რადგანაც ინტუიციის მცთარობა განუსაზღვრელად შეიძლება გრძელდებოდეს, ამიტომ ფენომენოლოგიას საეესებით ეკარგება შემეცნების საგანი და ეს გამანადგურებელია მისთვის. ფენომენოლოგიამ ან უნდა გამოახოს რალაც მისტერიული „მხოლოდ შეცთომების“ ქვეყანა და ამისგან ამოკითხულ ნოეტურ სქემებზე ააშენოს თავისი შემეცნების საგანი, ანდა მან შემეცნების საგნის პრობლემის დამუშავებაზე უარი უნდა განაცხადოს. — ერთი სიტყვით ჰუსერლისა და მისი სკოლის ცდა ახალი გზები გამოენახა შემეცნების საგნის გაგების საქმეში უმკაცრესი იმანენტური წინამდებეობის მსხვერპლი გახდა.

ფენომენოლოგიის ძირითადი შეცთომა გამომდინარეობს იქიდან, რომ მათ არ სურთ გაიგონ ის ყოვლად უბრალო ამბავი, რომლის მიხედვით შემეცნება-აქტის ინტენციონალობა და შინაგანი საგნობრიობა მხოლოდ იმის მაჩვენებე-

ლია, რომ ჩვენი აზროვნება, „ჰე“-ს ყველა აქტები და ინტენციები რეალ-ონტი-ური საგნის სფეროდან არის გარკვეული და სამოქმედოდ გამართული. შემეცნება-ნიტომ დაძებებს საგანს, რომ შემეცნებაში საწყისმდებელია ის, რის ერთ-ერთ გარეგან მხელას წარმოადგენს საგანი ე. ი. ა რ ს ი.

შესაძლოა ჩვენ გვიპასუხონ: ინტენციონალობა რად უნდა გავიგოთ ისე, ვითომც შემეცნება დაძებდეს საგანს, შეიძლება ხომ, რომ საგანი დაძებდეს შე-მეცნებას? ეს გახლავთ ბუღე ხელოვნური ანტინომიისა. ასეთ კითხვაზე პასუხი აუ არსებობს. მერმე რა, ვთქვათ, რომ საგანი დაძებებს შემეცნებას, ვითომც ამით შემეცნების ფაქტის გავების საქმე გაადვილებულია? ცხადია, არა. ჩვენ შემეცნებას ასეთი საკითხის გარკვევა იმდენადვე შეუძლია, რამდენად მის მოვა-ლეობას ღმრთის მონახვის საქმე შეადგენს...

3. რეალობას მოკლებული, მაგრამ მაინც არსებული საგ-ნები. ორივე ზემოთ განხილული ინტერპრეტაცია უდაოდ ლებულობს იმ ფაქტს, რომ თუ არსებობს შეძენება, როგორც ფაქტი, მაშინ მას საგანიც უნ-და გააჩნდეს. ორივე ინტერპრეტაცია არის იდეალისტური ე. ი. გულისხმობს რომ შემეცნების საგანი აზროვნების მიერ შექმნილია შემეცნების პროცესში. იდეალისტური საგნის თეორია მდგომარეობს იმაში, რომ ის საგანს რეალურად არსებობის უფლებას ართმევს. საგნის ფორმა დამოკიდებული უნდა იქნეს აზ-როვნების ფორმისაგან. მაგრამ ის ფაქტი, რომ შემეცნება ყოველთვის საგნობ-რივია, რომ არ არსებობს შემეცნება მარტო ფორმის, რომ შემეცნება ბოლოს და ბოლოს ფორმის შინაარსში რეალიზაციას ნიშნავს და სხვ. აძულებს იდეა-ლიზმს უფრო ღრმად მოფიქრებული დებულებებით გაამაგროს თავისი პოზიცი-ები. შემეცნება-ფაქტის ფენომენოლოგიური ანალიზის დროს რწმუნდება იდეა-ლიზმი იმაში, რომ საგანი შემეცნებაში რალაცას ისეთს ნიშნავს, რაიც დამო-უკიდებელია შემეცნება-აქტისაგან. ეს „რალაცა“ კი შეიცავს საშიშროებას. გა-გებულ იქნეს, როგორც რეალურად არსებული არსი. რეალურად არსებული არ-სის აღიარება კი ნიშნავს იდეალიზმის ყველა უფლებაზე უარის თქმას. და სწო-რედ ასეთი მდგომარეობიდან თავის დასაღწევად იდეალიზმი შეეცადა აეშენებინა ისეთი საგანი, რომელიც შემეცნება-აქტისაგან საუსებით დამოუკიდებელი იქნე-ბოდა და ამრიგად არსებულიც, მაგრამ ის არ იქნებოდა რეალური. რეალობას მოკლებული, მაგრამ მაინც არსებული საგნებით იდეალიზმის განმტკიცების ცდას შეიცაჟდა პლატონის იდეა. მაგრამ ასეთი თეორიის კლასიკოსად უსათუოდ ბოლცანო უნდა ჩაითვალოს. ფილოსოფიური აზრი ბოლცანოს დებულებები-სა: „წარმოდგენა თავისთავად“, „დებულება თავისთავად“ და „ქეშმარიტება-თავისთავად“— იმაში მდგომარეობს, რომ შემეცნების აქტების მსვლელობა ემ ყარება ამ აქტებისაგან საუსებით დამოკიდებულ გარემოებას. მაგრამ ეს თავის-თავად არსებული, აქტებისაგან დამოუკიდებელი გარემოება არ არის არც სახე და არც გამოხატულება რეალური საგნისა, ე. ი. ისეთი საგნისა, რომელიც რომელიმე მდგომარეობის დროს ცნობიერებითი აღქმის ობიექტი გახდეს. ასეთ-სავე რეალობას მოკლებულს, მაგრამ მაინც არსებულს საგნებს ბოლცანო ე. წ. მათემატიკურ ექსისტენცებშიაც სცნობდა, მაგრამ ბოლცანო მათემატიკის მხო-ლოდ იდეალისტური ინტერპრეტატორი კი არ ყოფილა, არამედ შემომქმნილიც და

მან როგორც მათემატიკოსმა წმიდა მათემატიკური მოსაზრების ხმარებით აღმოაჩინა ერთი უდიდესი ფილოსოფიური საიდუმლოება, რომლის ინტერპრეტაცია იდეალიზმის ძალღონეს აღემატებოდა და სწორედ ამ წერტილზე ბოლცანო თავს ანებებს ფილოსოფოსობას და თავის საქმეს აგრძელებს როგორც მათემატიკოსი. ჩვენ მხედველობაში გვაქვს ბოლცანოს მიერ აღმოჩენილი ცნება აქტუალური დაუბოლოებელისა. რასაკვირველია, პირველად ეს ცნება მას არ აღმოუჩინია, — ის პირველად სპინოზამ იგრძნო და შემდეგ მთელი სიგრძე სიგანით ჰეგელმა დაამუშავა, — მაგრამ ამ ცნებას მან პირველად და საფუძვლიანად აღმოუჩინა მათემატიკური საგანი, მას ასე ვთქვათ შინაარსი გამოუნახა. ამით კი ბოლცანო კანტორის გენიის გამომღვიძებელი შეიქნა. მაგრამ არც კანტორსა და არც სხვა ვინმეს ჯერ არ მიაუთითებია იმ განსაკუთრებულ გარემოებაზე, რომლის დახმარებით ბოლცანომ ეს ცნება აღმოაჩინა. ბოლცანომ მიაქცია ყურადღება იმ გარემოებას, რომ ყოვლად პარადოქსალური დებულება: „არ არსებობს ქეშმარიტება“ უცნაური მომენტების შემცველია. ის ვითომც გამოსთქვამს ერთ გარემოებას, მაგრამ თანვე შეიცავს მეორეს, მის მომსპობს. ვამბობთ: „არ არსებობს ქეშმარიტება“ და ვგულისხმობთ: „ეს ხომ ქეშმარიტებაა.“ ეს ნაგულისხმევი ქეშმარიტება-კი არის ის თავისთავად არსებული გარემოება, რომელიც აზრის დაბოლოვებულ ფორმაში გამოთქმული არ არის, მაშასადამე ის დაუბოლოვებელი უნდა იყოს; მის მიერ შეცუული საგანიც, ცხადია, რომ დაუბოლოვებელი იქნება, მაგრამ საგანს არ შეუძლია იყოს პროგრესული დაუბოლოვებლობა, ის უნდა იყოს უსათუოდ აქტუალური და სხე. (იხ. Bolzano: „Paradoxien etc. § 12—13). ასე აღმოაჩინა ბოლცანომ საგანი აქტუალური დაუბოლოვებელისა, მაგრამ რას ამბობს ეს აღმოჩენა ფილოსოფიურად? ამის პასუხს ჩვენ ბოლცანოსთან ვერ ვნახავთ. მან მხოლოდ გააჩვენა, თუ რას ამბობდა ის მათემატიკურად. ჩვევ ვიცით რომ ბოლცანოს მიერ დათესილი მარცვალი კანტორის სახით აღმოცენდა უდიდესი რეალისტური მათემატიკის კონცეფციის სახით. და სწორედ ამიტომ, ბოლცანო მიუხედავად იმისა, რომ პირველი კლასიკა შემეცნების ისეთი საგნების კონსტრუქციისა, რომლებიც არსებობენ, მაგრამ რეალობას მაინც მოკლებული არიან, ის, როგორც ტიპიური იდეალისტური წარმომადგენელი საგნის ასეთი თეორიისა, მაინც არ გამოდგება.

ტიპურ მაგალითს ასეთი საგნის თეორიისას ჩვენ ვნახულობთ იმავე ჰუსერლის სკოლაში. ფენომენოლოგების მიერ წამოყენებული ცნება „მნიშვნელობის მთლიანობისა,“ არის ისეთი არსებობის ფორმა, რომელიც ჩვენ ცნობიერებას არ შეუქმნია ე. ი. აზროვნების ფორმებისაგან დამოუკიდებლად არსებობს, მაგრამ რეალურ არსებობას არ შეიცავს. ეს „მნიშვნელობა“ არც ცნობიერების შინაარსია და არც რეალი არსია, არამედ, ასე ვთქვათ, მესამე არსია. ეს მესამე არსი არ არის არც სულიერი, არც მატერიალური, არც ცნობიერებითი, არც აბსტრაქტული, არც განსაცდელი, არც წარმოსადგენი, არც ღმერთი და არც ბუნება, არამედ უმაღლესი, მაგრამ არსებული პირობა თითოეული შემეცნებითი ფორმისა და, როგორც ასეთი, ის საესებით ობიექტურია. ის ერთნაირი სიმტკიცით განაგებს, როგორც ქეშმარიტებას, ისე მცთარობის არეს. როგორც ქეშმარიტებას გააჩნია საკუთარი იდეალური მნიშვნელობის მთლიანო-

ბა, ისე შეცთობასაც: „für eine Phänomenologie der „wahren Wirklichkeit“ ist auch die Phänomenologie des „nichtigen Scheins“ ganz unentbehrlich“ (ჰუსერლი: Ideen etc. გვ. 318). ანტისციენტური ხასიათი ასეთი საგანისა თავისთავად ცხადია. ბნელეთით მოცულია მხოლოდ ის, თუ რას უნდა აკეთებდეს ეს მესამე არსი შემეცნებისათვის. თუ ის მხოლოდ ობიექტურობის ხაზის გასმას ნიშნავს, ეს ზედმეტი ბარჯია და თუ მან თვით ობიექტურობის ადგილი უნდა დაიკიროს — მაშინ ის ზედმეტი ბარჯია; შემეცნებას ის არც რაიმეს აკლებს და არც რაიმეს ჰმატებს, ე. ი. ტვინის ვარჯიშობის თავისუფალ ნაყოფთან გვაქვს საქმე. არსებობა, რომელსაც რეალობა მოკლებია, უბრალო ცნებათა აღრევის ნაყოფია და სხვა არაფერი. შემეცნების საგნის რთული პრობლემა ამით არ გადაწყდება.

დამთავრებული თეორიის სახით ეს რეალობას მოკლებული, მაგრამ მაინც არსებული საგნები ააშენა რიკკერტმა. რიკკერტი ყოველთვის სხვის აზრებს აწვალებს და აქაც მან ფენომენოლოგებისა და თავისი მოწაფის ლასკის აზრები დაწურა და უკიდურესობამდე მიყვანილი საგნის თეორია მოგვცა. რიკკერტის აზრით ე. წ. პოზიტიური სინამდვილე მსოფლიო მთლიანობის ცნებას ვერ იძლევა. ფილოსოფია-კი ამ უკანასკნელს დაეძებს. იმისათვის რომ მივიღოთ მთლიანობა რეალი საგნების გვერდით ირრეალი საგნები უნდა არსებობდნენ. ირრეალ საგნებს უპირველეს ყოვლისა ის ახასიათებს, რომ წარმოუდგენელია მათი ცნობიერებითი აღქმის საგნად ქცევა. ასეთი საგნების სამეფოს, რიკკერტის აზრით, არამც თუ მართო ღირებულებათა გამომატველი საგნები შეადგენენ, არამედ მთელი რიგი ისეთი საგნებისა, რომლებიც ე. წ. იდეალურ საზრისებს წარმოადგენენ. იდეალური საგნების საუკეთესო ნიმუშებს, რიკკერტის გაგებით, ე. წ. მათემატიკური საგნები იძლევიან. ეს საგნები უსათუოდ ობიექტურად არსებობენ, მაგრამ რეალური არსებობის ორივე ძირითად პრედიკატს მოკლებული არიან ე. ი. დროსა და სივრცეში არ არიან განლაგებული. თვითოეული რეალი საგანი უნდა ვახდეს გარძობითი განცდის ობიექტი და დროისა და სივრცის კონტინუუმს ავსებდეს, ასეთი საგნის შესახებ ვამბობთ, რომ ისინი სინამდვილეში ანუ რეალურად არსებობენ, მაგრამ არსებობენ ისეთი საგნები, რომლებიც არ ემორჩილებიან არც ერთ აქ დასახელებულ პირობას, მათ აქვთ მხოლოდ ირრეალი არსებობა. ირრეალი საგნის ნიმუშად რიკკერტს წარმოუდგენია მათემატიკური საგანი, მაგ. რიცხვი. რიცხვი არ ემორჩილება არც გძობაში განცდის და არც დროსა და სივრცეში განლაგების კანონს, მიუხედავად ამისა ის მაინც არსებობს, რეალობას მოკლებულია, მაგრამ ეს ნას ხელს არ უშლის იყოს არსებობის შემეცველი. ამრიგად არსებულ საგანთა ქვეყანა ორად არის გაყოფილი: გარძობადი, რეალი და არა გარძობადი, იდეალი საგნები (იხ. Rickert: System der Philosophie გვ. 108).

ის, რაზედაც აქ რიკკერტი მოგვითბრობს, ვითომც ძალიან ნათელი და თან გარკვეული ვითარების გამოხატულებაა, მაგრამ ჩვენ ახლავე დავრწმუნდებით, რომ რიკკერტის კონსტრუქცია ცნებათა უბრალო აღრევის ნაყოფია. ერთადერთი დასაყრდენი, რაიც რიკკერტის თეორიის მიმართ ვითომც გამართლებულია, არის მათემატიკა, მაგრამ საქმე სწორედ იმაშია, რომ მათემატიკაში არ

არის ის, რაც რიკვერტს იქ დაუნახავს. მათემატიკის საგანი არსებობს, მაგრამ მათემატიკური საგანი არ არსებობს. რიცხვს არავითარი საგნისეული არსებობა არ გააჩნია. რიცხვი საგანთან ერთად არსებობს და არა ცალკე თავისთვის და თავის სამყაროში. საგანთა სამყაროსაგან დამოუკიდებელი რიცხვთა სამყარო არ არსებობს. უკეთ თუ ვიტყვი, რიცხვი რეალი არსებობის ე. ი. არსის ერთ-ერთ ასპექტს გამოხატავს; უფრო გარკვეულად: 'რიცხვი გამოხატავს არსს, როგორც სიმრავლის სახით არსებობას. რიცხვთა სამყარო ის იდეალი სამყარო-კი არ არის, რომლის მიხედვით რეალი სამყარო აშენებულა, არამედ რეალი არსი არის ის საფუძველი, რომლის სიმრავლის სახით არსებობას რიცხვთა ქვეყნისათვის არსებობის უფლება გაუკია. როდესაც ძველმა ბრძენმა პითაგორამ იგონო, რომ „პრინციპები რიცხვისა არიან პრინციპები არსისა“ — ეს უდიდესი პროგრესი იყო აზროვნების განვითარების გზაზე. მაგრამ დღეს, როდესაც ძალიან წინ წავედით, როგორც რიცხვის, ისე არსის შინა კანონების ცოდნის სფეროში, შეუძლებელია პითაგორას არ გავშორდეთ და არსისა და რიცხვის შორის თავისებური მიმართებანი არ აღმოვაჩინოთ. სანამდღე ჩვენი ცოდნა მათემატიკაში იმით ამოიწურებოდა, რომ პოზიტიურ მთელ რიცხვებს ვიცნობდით და ან იმის ცოდნით, რომ გეომეტრიული სამკუთხედი ფიზიკური სამყურთხედის სახით არ შეიძლება არსებობდეს, ჩვენ მართლაც შეგვეძლო რეალ ქვეყანათა საგნების ერთდაგვარი აბსტრაქცია მოგვეხდინა და ეს კოპლი აბსტრაქტები მათემატიკური საგნების სახით წარმოგვედგინა. მაგრამ მათემატიკური თვალსაზრისის გაფართოების, მაგ. ფუნქციათა ანდა სიმრავლეთა თეორიის გათვალისწინების შემდეგ შეუძლებელია, მათემატიკური საგნების იდეალი არსის სახით მიღება. ფუნქციის აზრი არ შეიძლება გამოხატავდეს რაიმე საგანს არც იდეალურს და არც რეალურს, ის ყოველთვის საგნების ურთი-ერთ დამოკიდებულებათა კანონების უკუფენაა, არც მერტი და არც ნაკლები. სიმრავლეთა მრავალსახიანობაც სწორედ იმისაკენ მიუთითებს, რომ ერთსა და იმავე რეალ საგანთა ქვეყანას, როგორც სიმრავლის სახით წარმოდგენილ რაობას, შეუძლია იყოს დაუბოლოველად მრავალსახოვანი. დაშორებული რეალი საგანობრივი ქვეყნის სიმრავლის სახით არსებობისგან ყველა ეს მათემატიკური კანონები დაჰკარგავდენ თავიანთ აზრს, რადგან მათ არც სარელაციო და ალარც საორიენტაციო არე ალარ დარჩებოდათ; მათემატიკური ამოცანის პოზიტიური გამართლება შეუძლებელი იქნებოდა და მასთან ერთად თვითონ მათემატიკა, როგორც მეცნიერება, არსებობის უფლებას დაჰკარგავდა. ერთი სიტყვით მათემატიკის დომენები ისეთი საგნის თეორიის გასამართლებლად, რომლის არსებობა რეალობას არ შეიცავს, არ გამოდგებიან და რიკვერტის ცდები ამ მიმართულებით ფუჭი წამოწყებაა.

რიკვერტი სხვა მასალასაც დაეძებს თავისი თეორიის გასამართლებლად. ის სამდაგვარ ირრეალ საგანთა არსებობას არჩევს: იდეალი საგანი, გავლენის საგანი და ღირებულებების საგანი. ამთემატებათ კანონის საგანი და სხვ. რიკვერტს მხედველობიდან გამოეპარა ის გარემოება, რომ არც ერთი დასახელებული „საგანი“ არსებობას იმ აზრით არ შეიცავს, როგორც ეს თვით არსისათვის არის ნაგულისხმევი. არსი არსებობს, არსებობს უპირვე-

ლეს ყოვლისა თავისთვის, მაგრამ გავლენას, ღირებულებას, კანონს, იდეას, თავისთვის არსებობა არ გააჩნიათ. „გავლენა“ არის „ეინმეს“ მიწართ; „ღირებულება“ არის ან ფასდადება „ეინმეს“ მიერ, ან დაფასება „რაიმესი“; კანონი არის კანონი „რომელიმე“ ვითარებისა ან განწყობილებისა, თითოეული მათი არსებობა გამართლებულია რაიმე ურთიერთობაში და მიმართულებაში. გამართულის არ შეადგენს არც „იდეალური საგანი“, იდეალობა თავისთავადი საგნობრიობის შემცველია კი არ არის, არამედ ის არის საგნობრიობის ასპექტი. იდეა რეალობის სქემა და არა რეალობისაგან დამოუკიდებელი ექსისტენცია. „იდეალური საგანს“ არსებობის პირველობა არ შეიძლება გააჩნდეს, მას მხოლოდ საგნის დამატებითი სახე შეიძლება ჰქონდეს. ერთი სიტყვით, არც ერთს დასახელებულს ირრეალ „საგანს“ დამოუკიდებელი საგნობრიობა არ გააჩნია, საგნის დამოუკიდებლობა-კი ასპექტია არსის თავისთავადი არსებობისა; ეს „საგნები“ ყოველთვის სხვისთვის არსებობენ და ამიტომ დაბოლოს ისინი საგნები არ არიან. „იდეალური საგანი“ სიტყვათა აღრევის შემწეობით მიღებული სახელწოდება არის. საგანი ყოველთვის რეალ-ონტიურ საგანს ეწოდება. ანეთი საგანი არის გასაღები არსის სინამდვილისა, იდეალობა სახეა ამ საგნობრიობისა და არა ახალი არსებობის ფორმა.

რიკერტს დაბოლოს მოჰყავს ერთი დამატებითი საგანი, რომლის განხილვაც აუცილებლად მიგვაჩნია. ეს ახალი ირრეალური საგანი გახლავთ: Der Sinn der wahren Sätze—ს ა ზ რ ი ს ი კ ე შ მ ა რ ი ტ ი დ ე ბ უ ლ ე ბ ი ს ა. რიკერტი ხელაღებით ამტკიცებს, რომ ჰეგელის დებულების საზრისი კატეგორიულად ამტკიცებს, რომ რაიმე არის, ე. ი. არსებულზე მიუთითებს, მაგრამ თვით რეალი არ არის. მსჯელობის თეორიული საზრისი არ უდრის იმ რეალ საგანს, რომლის შესახებ მსჯელობაში აზრი გამოთქმულია. მაგ. ავიღოთ მსჯელობა: სხეული მძიმე არის, ამ მსჯელობის საზრისი არ მდგომარეობს არც ერთ იქ ნაგულისხმევ რეალ და გრძნობით საწვდომ საგნობრიობაში, ის არც „სხეულობა“ და არც „სიმძიმე“, ის თავისებური რეალაციაა ამ ორივე საგნობრიობისა, მაგრამ ამ რეალაციის საზრისი თავისთვის არის და სწორედ ამიტომ ის არსებობს, ე. ი. მას არსებობა აქვს, მაგრამ რეალობას მოკლებულია.

ასე მსჯელობს რიკერტი, მაგრამ მისი მსჯელობა უსაფუძვლოა. მტკიცებაში: „სხეული მძიმე არის“. არც სხეულია გამოსაგნობრივებული და არც სიმძიმე-ეს დებულება უდნაო. მაგრამ აქ არც რაიმე ახალი საგანი არ ჩანს. დასახელებული საზრისი ორი საგნის რეალი ურთიერთობის საზრისია, ის შემეცნებითი პირობაა სწორედ იმ რეალი საგნებისა, რაც შემეცნებას ფაქტის სახეს აძლევს. შემეცნებაში არავითარი სადაო პრობლემა არ დარჩებოდა, რომ იქ ე. წ. მესამე საგანი აღმოჩენილიყო, მაგრამ არც ფაქტიური და არც დიალექტიკური ანალიზი შემეცნების ფენომენისა ასეთს რამეს არ აჩვენებს იქ.

ამრიგად ჩვენ თითქმის ყველა ტიპურად გნოსეოლოგიური საგნის თეორია განვიხილეთ. ალექსიუს მაინონგის მიერ ასეთი სახელწოდებით გამოშვებული სპეციალი ფილოსოფიური დისკოპლინა ჩვენ აქ იმიტომ არ გავარჩიეთ, რომ მაინონგს ჰუსერლის გვერდით ორიგინალური არაფერი შეუქმნია.

ფილოსოფიის ისტორიაში ცნობილია აგრეთვე, საგნის პრობლემისადმი ონტოლოგიური მისვლის ცდა. ონტოლოგიური თვალსაზრისი უფრო ძველია,

ვიდრე გნოსეოლოგიური. კანტის ადრინდელ იდეალიზმსაც (ზმირად შემეცნების საგნის ონტოლოგიური გაგება ახასიათებს. მაგრამ თითოეული ასეთი თეორიის აქ გათვალისწინება შეუძლებელია, საკმარისია შევხებით უკანასკნელს და თან ორიგინალურ ასეთ ცდას. სახელდობრ ნიკოლაი ჰარტმანის ონტოლოგიურ-რეალისტურ დამუშავებას შემეცნების საგნის პრობლემისა.

ბ. შემეცნების საგნის ონტოლოგიური თეორია.

გნოსეოლოგიური საგნის თეორიები საბოლოო ანგარიშით იდეალისტური თეორიებია. შემეცნების საგნის იდეალისტური ინტერპრეტაცია ერთის მხრივ უარს ამბობს საგნის არსის საერთო ბუნებაზე გადაჯაჭულობის საჭიროებაზე, მეორეს მხრივ ის ამტკიცებს, რომ საგანი საგნის კანონიერების გავლენას არ განიცდის, არამედ ის ემორჩილება აზროვნების კანონებს. ამიტომ იდეალისტური ინტერპრეტაციის სამოქმედო არე ყოველთვის განსაზღვრულია რომელიმე ცნობიერების მიერ. სულ ერთია იქნება ეს ემპირიული, თუ ზე-ემპირიული „ცნობიერება საერთოდ“. ისეთი თეორია, როგორც იყო ინტენციონალი საგანი ან „მნიშვნელობის მიაღწილობა“, „საზრისი კეშმარიტი დებულებებისა“, „საგნის თეორია“ (მაინონგის) და სხვ. გარეგნულად მკაცრ ობიექტივისტურ სახეს ატარებენ და ვითომც ცნობიერების სამსჯავროს წინაშე პასუხის მეტებელი არ არიან. მაგრამ თითოეული ინტენცია ინტუიციისაში მართლდება, თითოეული კეშმარიტი საზრისი ვეიდენტური განცდით განიჭვრიტება და სხვ. ე. ი. ეს ვითომც ობიექტივისტური საგნის თეორიები კეშმარიტების კრიტერიუმის საშუალებით დამოკიდებული რჩებიან ცნობიერების კეყენისაგან და ამიტომ საბოლოო ანგარიშით იდეალისტური.

ყველა იდეალისტური თეორია ფაქტის ხელოვნური ინტერპრეტაცია არის და ამიტომ ადვილია თითოეული წამოყენებული თეზის უბრალო შემობრუნება. შემეცნება-ფაქტში მონაწილეობს ორი სათავე: ცნობიერებიდან მომავალი და არსიდან აღებული. რადგანაც იდეალიზმი ცნობიერებიდან მომავალ სათავეს ამართლებს და თითოეულ დებულებას ამის დასამტკიცებლად აყენებს, ამიტომ იდეალისტური თეზების რეალისტური შევობრუნება მდგომარეობს უარყოფისა და მტკიცების პრედიკატების შეცვლაში. სწორედ ამ გზას მიჰყვება ნ. ჰარტმანის ონტოლოგიური თეორია. ჰარტმანი გნოსეოლოგიიდან ანოვიდა, მაგრამ მისი თეორია ონტოლოგიურია გნოსეოლოგიურის საწინაამდღევოდ და რეალისტურია იდეალისტურის დასაძლევად.

ეს ახალი რეალიზმი ამტკიცებს ასე:

შემეცნების საგანი დამოუკიდებელია შემცნობელი აზროვნების ფორმებისა და შესაძლებლობისაგან. საგანს, არსის ნიადაგზე განლაგებულს, საკუთარი გარკვეულობა გააჩნია და შემეცნება-აქტის დროს ის არკვევს აზროვნების ფორმებს. საგანი არამც თუ დამოუკიდებელია აზრისაგან, არამედ ის ინდეფერენტულია აზრის მიმართ. საგნისათვის სულერთია, თუ რა კეთდება მის ირგვლივ და რა შრომას ეწევა აზროვნება. მაგრამ აზრს არ შეუძლია იყოს ინდეფერენტი საგნის მიმართ, აზრს არ შეუძლია გულგრილი იყოს საგნის გარკვეულობის ასახვის

დროს. შემეცნება ცვალებადობას ნიშნავს, იცვლება შემეცნების საგანი, მაგრამ რადგანც საგანში იმ ნაწილს არ შეუძლია გამოიკვალოს, რომელიც არსიდან არის აღებული, ამიტომ დაგვარჩენია მივიღოთ, რომ შემეცნებაში აზროვნება სკელის თავის საკუთარს თავს. არსი უცვლელია და რჩება თავის ადგილზე, ამიტომ შემეცნების პროგრესის ფაქტი შემეცნების საგნის მოძრაობას კი არ გამოხატავს, არამედ შექმნების სურათის მოძრაობას ცნობიერებაში (იხ. N. Hartmann: „Grund. einer Metaphysik der Erkenntnis“ I. Aufl. გვ. 85). ცნობიერებაში მოქცეული შემეცნების სურათი მოძრაობს, იცვლება, იზრდება, შორდება საკუთარ თავს, მიდის წინ. მაგრამ ყველა ეს ტრიალი და შრომა ხდება იმ რეალი საგნის მიმართ, რომელიც არსის მონაწილეა, და როგორც ასეთი საცვებით გულგრილი ცნობიერების სურათის მიმართ. ეს არის შემეცნების საგნისა და ცნობიერებაში წარმოდგენილი შემეცნების სურათის ბუნებრივი ურთი-ერთ განწყობილება. იდეალისტური ინტერპრეტაცია წინასწარ შეთხზული თვალსაზრისის დახმარებით ამ ფაქტიური განწყობილების გადაფუჭიერებას ცდილობს. მაგრამ ამაოდ.

არსი დამოუკიდებელია აზრისაგან. Ratio essendi სხვაა, ვიდრე ratio cogno scendi. იდეალიზმისა და მეტაფიზიკური რაციონალიზმის ძირითადი შეცთობა იმაში მდგომარეობს, რომ ერთიმეორეში ურევენ ratiოს ამ ორ ფორმას. შემეცნება-ფაქტის ანალიზი კი გვასწავლის, რომ ratio essendi საფუძველდებული და პირველსათავეა ratio cognoscendისათვის. ეს არის ახალი რეალიზმის ძირითადი თეზა. ნიკოლაი ჰარტმანი შემდგენაირად ამტკიცებს რეალიზმის ამ ძირითად დებულებას: „ყველაფერი, რაც ჩვენ არსის შესახებ კი ვიცით, შემეცნებისაგან მომდინარეობს. მაგრამ ყველაფერი, რასაც შემეცნება იძლევა, ნიშანდობლივი კი არ არის თვით შემეცნებისა, არამედ ის არსისათვის არის ნიშანდობლივი. სახელდობრ, არსის შემეცნება არის ის, რის შესახებ შემეცნებაში ლაპარაკია“ (იქვე გვ. 142). ამიტომ გნოსეოლოგია პრინციპებს ონტოლოგიიდან სესხულობს, მაგრამ ახალი რეალიზმი კრიტიკულია, მან ძალიან კარგად იცის; რომ არსის სამყაროში უშუალო გზა არ არსებობს; შემეცნების საგანი არ არის ის ერთადერთი გზა, რომელსაც არსისაკენ მივყევართ. ამიტომაც, რომ საგანს ნ. ჰარტმანის ბუნებრივ რეალიზმში ცენტრალური ადგილი უჭირავს. „საგნის პრობლემა ბუნებრივი გზა არსის პრობლემისა; მხოლოდ ამ გზით შეიძლება—თუ საერთოდ ეს შესაძლებელია—არსთა ის ონტოლოგიური ურთი-ერთობა განეჭვრიტოთ, რომელიც შემეცნების რელაციის გნოსეოლოგიურ არსებაში იყო დამალული“ (ნ. ჰარტმანი).

პირველი შეხედვით რეალიზმის ეს შენობა ვითომც იმდენად საფუძველ მტკიცეა, რომ მისი შერყევა საეჭვო ხდება. მაგრამ თუ მთელ ამ ლამაზ შენობას შემეცნების საგნის ასპექტიდან განვიხილავთ, მყისვე საერთო ნათელი სურათი ნისლში გაეხვევა და შემეცნება გადაულახავი წინაამდღევობის წინ აღმოჩნდება. ახალი რეალიზმით სადაო პრობლემები სწორად არის აღწერილი, მაგრამ ამ პრობლემების სკამო ახსნა აქ მოცემული არ არის. ჩვენი საკუთარი თვალსაზრისისათვის რეალიზმი თუმცაღა მისაღებია, მაგრამ ონტოლოგიური რეალიზმი მას ვერ აკმაყოფილებს, და აი რატომ:

შემეცნება-ფაქტი არსთან შედარებით მოკლე და განსაზღვრულია. ის მეტ-ნაწილად არსის რომელსავე პაწია ნაწილს ეხება, მაგრამ შემეცნებისათვის სხვა გზა, თუ არა ნაწილების დაძლევა, არ არსებობს. ამიტომ არსი შემეცნებაში საგნების სახით არის წარმოდგენილი. წინასწარ საესებით უნდა დაძლეულ იქნას საგნის პრობლემა და არსზე ამის შემდეგ დაიწყება ლაპარაკი. მივიღოთ ეს და ვიკითხოთ, თუ როგორ მიდის საგანთან რეალისტური თეზა? ცხადია ორი გზა არსებობს. ორივე გზისთვის საერთოა ის, რომ შემეცნება ნიშნავს რეალი სუბიექტის წინ რეალი საგნის არსებობას. ეს პირობა აუცილებელია რეალიზმისათვის საერთოდ, მაგრამ მისი გაშლა ორი სხვა და სხვა გზით შეიძლება. პირველი გზის მიხედვით შემეცნების ცენტრში მოქცეულია შემეცნობელი სუბიექტი და მის გარშემო კი განლაგებულია რეალი სინამდვილის გარკვეულობა. სუბიექტისათვის მის ირგვლივ გაშლალი ობიექტების ქვეყანა იქნება მოვლენათა მრავალსახიანობის მთლიანობა. სუბიექტი იცნობს მოვლენებს, როგორც რეალურად არსებული ქვეყნის შინაარსებს. ამ მოვლენების უკან თუ კიდევ სხვა რაიმე არსებობს,—საიდანაც მოვლენები ვლინდებოდენ,—ეს საკითხი ასეთი რეალიზმისათვის მეტაფიზიკური კითხვაა, მას ის, ცხადია, უარყოფით უპასუხებს.—ასეთი რეალიზმი ფენომენალისტურია და ის შემეცნების საგნის პრობლემას ისე ვერ არკვევს, როგორც სხვა მისი მოძმე ფენომენალისტური თეორიები. ის არამც თუ უბრალოდ ვერ ეგუება შემეცნების განვითარების იდეას, არამედ მოკლებულია ყოველივე შინაგან დიალექტიკას. მას ავიწყდება ის გარემოება, რომ შეუძლებელია მოვლენაზე ილაპარაკო, თუ ვლენის დასაბამი მხედველობიდან გაგიშვია. ვისაც ეს თეზა არ სჯერა, მან წაიკითხოს ჰეგელი!

რეალიზმის მეორე გზა დასახელებულზე უფრო საფუძველ-მტკიცეა. ამ მეორე თვალსაზრისის მიხედვით სუბიექტის ირგვლივ მოთავსებულია არსებული ობიექტების არე, ეს ობიექტები იძლევიან შემეცნების საგნის შინაარსს და თან მოვლენათა ქვეყნის ინტეგრაციის სათავეს. ამ საგანთა ქვეყნის მიღმა იწყება ტრანს-ობიექტური არსის სფერო. ეს სფერო თუმცაღა შესაცნობი ობიექტების არეში მოქცეული არ არის, მაგრამ მისი საზღვარი ცვალებადია და მას შეუძლია ასეთი გახდეს.—დაახლოებით ასეთი გზით მიდის ნ. ჰარტმანის რეალიზმი და ის აქამდე სწორია. მაგრამ ნ. ჰარტმანი აქ არ შეჩერდა, მან რეალიზმის თეზა თავის ბუნებრივ საზღვარზე გადაიყვანა. ტრანს-ობიექტური არსი პირობითი და განსაზღვრული არ უნდა იყოს, მაგრამ ის ჰარტმანის თეორიის მიხედვით რეალთ არჩს შემოფარგლული. მის მიღმა ძვეს ტრანსინტელეგებიელი არე, ე. ი. ისეთი არე, რომელშიაც საესებით აღარაფერი არ არის შესაცნობის დაგვარი. და ეს არის სწორედ ფენომენის ლალატი. წარმოვიდგინოთ, რომ ასეთი არე მართლაც არსებობს, მერმე რა გზით უნდა მივიღოთ მასთან? არც ერთით. ის რეალი განწყობილება შემეცნებისა, რომელიც ფაქტიდან განმტკიცებული იყო არც ერთს პრობლემას არ შეიცავს, რაიც პრინციპულად ტრანსინტელეგებიელი ქვეყნის არსებობას გულისხმობდეს. ნ. ჰარტმანის აზრით შემეცნების ფაქტში მოქცეული ირრაციონალობის მომენტი ასეთი ქვეყნის არსებობის მხილებაა. მას ავიწყდება, რომ ირრაციონალობა „ჯერ—ირრაციონალობას“ უღრის ან და ის

უბრალო ასპექტია თვით რაციონალიზმზე. როგორც ირრაციონალი რიცხვი არა-რიცხვი კი არ არის, არამედ რიცხვთა კონტინუუმის კანონიერი ამოსავლები, ასე ირ-რაციონალიზმში საერთოდ არაფერი ისეთი არ არის, რაც არაციონალური იყოს. ირრაციონალიზმი ტრანსინტელეგებლობას არას დროს არ ნიშნავს, არც პრინციპულად და არც ფაქტურად. როცა ფენომენალისტური რეალიზმი ტრანს-ობიექტური არსის საპრობლემას არ სცნობს, ის ვერ ხედავს იმას, რაც შემეცნება ფაქტში ნათლად მოჩანს, მაგრამ როცა ნ. ჰარტმანის მეტაფიზიკური რეალიზმი აქ ტრანსინტელეგებელ სამყაროს ამჩნევს, ეს კი იმის დანახვას ნიშნავს, რაც არ არსებობს. შემეცნება-ფაქტში შემჩნეული თავისთავიდან გამოსვლა და ობიექტისკენ სვლა, მეცნიერების ნაამაგარში აღნუსხული წინსვლა საე-სებით უზრუნველყოფილია ტრანს-ობიექტური, ე. ი. ტრანს-ფენომენალური და ტრანს-საგნობრივი არსის მიღებით. ტრანს-ინტელეგებელის შემოტანა შემეცნე-ბის არეში კი არც ერთი მოსაზრებით არ არის გამართლებული. შემეცნება, რომელიც სუბიექტ-ობიექტის რეალი რელაციით იწყება და შემდეგ შემეცნების საგნისა და არსის რელაციით მთავრდება, არას დროს არ გადის ისე შორს, სა-დაც ინტელეგებელი საწვდომობა პრინციპულად მოხსნილი იყოს. არ გადის იმიტომ, რომ შემეცნება ყოველთვის არსის შემეცნებას ნიშნავს, საგანს ჩვენ არსის შემეცნების მიზნით ვაშენებთ. „არსის შემეცნება“ კი ინტელეგებლობის დემონსტრაციაა და წარმოუდგენელია ის რაიმე სხვას ნიშნავდეს. თუ საკითხი შემეცნებას შეეხება, მაშინ ინტელეგებლობაც თან უნდა იგულისხმებოდეს. ირრაციონალიზმის მომენტიდან ტრანსინტელეგებელი ქვეყნის ამოკითხვა ნიშ-ნავს ცარკით ნახაზი წირისაგან თეთრი ფერის დეფინიციას.

ნ. ჰარტმანმა საუცხოვოდ დაამტკიცა ის, რომ საგანი არსის გასა-ღებია, მაგრამ მან საგანში არა შესაცნობი ნაწილის აღმოჩენა პრინციპულ შეუტნობლობამდე მიიყვანა, რითაც საგნობრიობამ რაციონალიზმის უფლება და-კარგა. არამც თუ ტრანსინტელეგებელი სფეროა ირრაციონალური, არამედ თვით ტრანსობიექტურ სფეროში, ე. ი. შემეცნების საგანთა, ანუ კანტის „შე-საძლებელი ცდის“ სფეროში რაციონალურ მომენტება ჰარტმანის გაგებით სპარ-ბობენ ირრაციონალური მომენტები. ჰარტმანი ამჩნევს, რომ შემეცნების ფერო-მენი დიალექტიკურად შენებულა, მაგრამ მისი ირრაციონალიზმი რაციონალური დიალექტიკის გაშლას ხელს უშლის და მთელი შემეცნება აპორიის, ე. ი. უგზო-ბის მსხვერპლი ხდება. შემეცნებიდან აპორიის მოხსნა, რომელსაც ნ. ჰარტმანი იძლევა, შემეცნება-ფაქტიდან-კი არ გამომდინარეობს შინაგანი დიალექტიკის მიხედვით, არამედ ნაყოფია ვირთულოში დასტაქარის ბასრი დანის ზმარებისა.

ახალი რეალიზმის მიერ აშენებული შემეცნების საგანში ირრაციონალიზმა სპარბობს რაციონალიზმს, ამიტომ დაბოლოს რაციონალური შემეცნება უბრა-ლო დაახლოვება სინამდვილესთან და არა სინამდვილის შემეცნება; ნ. ჰარტმა-ნის მთლად რეალისტური თეზა: Erkenntnis ist Erfassen des Seiendes durch das denkende Subjekt, ამ კონტექსტში ჰეგელისეული გნოსეოლოგიურ აზრს და იქცევა უბრალო ფენომენოლოგიურ განცხადებად. ყველა ამით კი საგანი რო-გორც მისავალი გზა არსისა წაიშლა და შემეცნება-აქტი ონტიურ საგანს, ანუ არსს, დაუპირდაპირდა. სწორედ ამიტომ ნ. ჰარტმანის ახალ რეალიზმს დაუმ-

ტიციტელი დარჩა ის, რაც ნამდვილ რეალიზმს უწინარეს ყოვლისა უნდა დამტკიცებინა. ის ამომწურავი არგუმენტაციით აჩვენებს, რომ შემეცნებაში ratio cognoscendi პირველსათავე არ არის, მაგრამ ის იმას ვერ ამტკიცებს, რომ ratio essendi საფუძველია ratio cognoscendისათვის. ამის დამტკიცება-კი აუცილებელი პირობაა რეალიზმის განმტკიცებისათვის.

მიუხედავად იმისა, რომ ნ. ჰარტმანის საგნის თეორია ყველა სხვა თეორიასთან შედარებით ბევრი უპირატესობის შემცველია, საბოლოოდ ვერც ის არკვევს შემეცნების საღაო პრობლემებს. შემეცნების საგნის პრობლემა იმიტომ რჩება გაურკვეველი ყველა აქ განხილულ ტიპიურ თეორიას, რომ მათ ამისათვის აუცილებელი საშუალება აკლიათ. შემეცნება არ არის პრობლემა, არც მხოლოდ ფსიქოლოგიური, არც მხოლოდ ფორმალ-ლოგიკური, არც მხოლოდ ონტოლოგიური, არც მხოლოდ გნოსეოლოგიური, ის აღსავსეა დიალექტური შინაარსით და ამ დიალექტურის გადალახვა და შემეცნების საგნის მეცნიერული დაფუძნება შესაძლებელია მხოლოდ აქსიომატური გზით. აქსიოლექტურ არეში მოთავსებული შემეცნების საგანი ნათლად დაამტკიცებს იმას, რაც ზემოთ განხილულ თეორიებისათვის პრინციპულად მიუღებელია, ე. ი. დებულებას: შემეცნების საგნის საბოლოო მოგვარება კიდევ არ ნიშნავს, რომ ამით შემეცნების პრობლემა საერთოდ მოგვარებულია.

გ. შემეცნების საგნის დიალექტურ-აქსიოლექტური ტრანსფორმაცია.

პირველი ნაწილის (ა) შესავალში ჩვენ უდაო ფაქტის სახით დავადგინეთ: შემეცნებას აქვს საგანი. შემეცნება-ფაქტის შინაარსი ნიშნავს საგნის შინაარსს. ჩვენი ცნობიერების ბუნებრივი რეალიზმი და მეცნიერების პერენიული წინსვლის პრინციპი: რ ა ს ა ც არ ი ც ნ ო ბ, გ ა ი ც ნ ო ბ, იძლევიან საგნობრიობის დასაყრდენს. თუ რა უნდა იყოს შემეცნების საგნის რეალ შინაარსში, ჩვენ ამას ვნახულობთ მეცნიერული დებულების საზრისში. მაგრამ რადგანაც მეცნიერების პერმანენტული განვითარება თანვე სცვლის შემეცნების საგნის შინაარსულ მასალას, ამიტომ თვით საგნის არსებობა პრობლემად იქცევა. განვითარების ყველა კერძო საფეხურზე ჩვენ ვცითო, თუ რა არის ესა თუ ის საგანი. მაგრამ რადგანაც მომდევნო საფეხურზე ამ ჩვენი ცოდნის შინაარსი გამოიცვლება, ამიტომ საბოლოო ანგარიშით საგანი პრობლემად და სხვა არაფერი. არც ერთს მეცნიერებას არ შეუძლია ჩვენ რაიმე იმის შესახებ გვითხრას, თუ რაა მისი საგანი. მაგრამ რადგანაც საგანი პრობლემის სახით არსებობს და პრობლემა გაგებას მოითხოვს, ამიტომ აუცილებელია ჩვენი ცოდნის რომელიმე დარგი ე. წ. საგანს თავის საძიებელ ობიექტად გულისხმობდეს. ცოდნის ეს დარგი არის ფილოსოფია. შემეცნების საგნის პრობლემა მხოლოდ და მხოლოდ ფილოსოფიური პრობლემაა. არავითარი-დავა ამ საკითხის შესახებ ფილოსოფიასა და სპეციალ მეცნიერებას შორის არ შეიძლება არსებობდეს. კერძო მეცნიერებას საგნის პრობლემის არამც თუ მოვლა, არამედ მისი გაგებაც არ შეუძლია. ეს არ არის მისი საქმე, მას ამისათვის აუცილებელი მასალა არ მოეპოვება. ფილოსოფიის საქმე კი ის არის, რაც მეცნიერების საქმე არ არის. ფილოსოფიას ამის საჭირო მასალაც აქვს და ის ამ მასალას მეცნიერებიდან ღებულობს.

ამრიგად შემეცნების საგნის პრობლემა წმინდა ფილოსოფიური პრობლემაა. ფილოსოფია ყოველთვის ცდილობდა ამ პრობლემის ასეთს თუ ისეთ მოგვარებას. და მართლაც ყველა ფილოსოფიას გააჩნია ასეთი თუ ისეთი საგნის თეორია. ორი ფილოსოფიური მიმართულება იბრძვის ამ საკითხის მოსაგვარებლად. ერთის აზრით შემეცნების საგნის გასაგებად საჭიროა შემეცნების მსვლელობის უბრალო აღწერა; მეორე შემეცნებებს ფაქტის ასეთ თუ ისეთ ინტერპრეტაციას ეძეარება. პირველი მიმართულება იმდენად უსუსური და უსაფუძველოა, რომ ჩვენ ამ გამოკვლევაში მისი არც კრიტიკისათვის და არც დალაგებისათვის ადგილი არ დავგიტოვია. ჩვენ აქ განვიხილეთ საგნის პრობლემის ინტერპრეტაციული შესწავლის სანიმუშო დოქტრინები. შედეგი, რაც მივიღეთ, საყსებით ნეგატიური აღმოჩნდა. თითოეული განხილული თეორია ან ლალატობს საგნობრიობის ფენომენს, ან კიდევ ვერ ამტკიცებს იმას, რის დამტკიცება მიზნად არის დასახული. ინტერპრეტაციული თეორიების მიზანია შემეცნების საგნის უნაკლო კონსტრუქციით დამტკიცონ, რომ თვით შემეცნება ლოლიკურად შესაძლებელია. მაგრამ ყველაზე უფრო ლოლიკურად მოფიქრებული საგნის თეორია (ნ. პარტმანის) მხოლოდ იმას ამტკიცებს, რომ რა რიგ პრინციპგამართული არ იყოს შემეცნების საგნის კონსტრუქცია, ის თვით შემეცნებაში საკითხის სახით ნაგულისხმევ პრობლემას მაინც ვერ მოაგვარებს. ჩვენება იმისა, რომ შემეცნება-აქტი საგნობრიობის ინტენდიურობას შეიცავს, რომ შემეცნების საგანი ასეთი და ასეთი უნდა იყოს და სხვ. კიდევ არ ნიშნავს იმის დამტკიცებას, რომ ეს ასეთი და ისეთი საგანი მართლაც ის რეალური საგანია, რომელიც არის შემეცნებას უზრუნველყოფს. ინტერპრეტაციულ თვალსაზრისს საერთოდ გაუგებარი რჩება ის ფაქტი, რომ რეალ ონტიური საგანი ყოველთვის სხვაა, ვიდრე შემეცნების (გნოსეოლოგიური) საგანი, რომ შემეცნების საგანი დაუბოლოვებლად ემზადება იმისათვის, რათა ვახდეს რეალური საგანი; მაგრამ მათი იგივეობა რომ მიღწეულ იქნას შემეცნების საიდუმლოება იმაში დარჩება, რომ სრული იგივეობა შემეცნებისა და რეალი საგნის სხვაობის კოეფიციენტს მაინც ვერ წაშლის. მეორეს მხრივ შემეცნების საგანი, როგორც თავისი პერენიული წინსვლის დროს, ისე რეალურ საგნად ვახდომის დროს ამტკიცებს იმას, რომ რეალური საგანი პრინციპულად დაუძლეველი არ არის. გამოდის, რომ თვით შემეცნების ფაქტი, რალაც დაუძლეველ წინააღმდეგობაზე უნდა იყოს აშენებული. ინტერპრეტაციულ თეორიას თავის ბუნებით არ ძალუძს წინააღმდეგობათა სფეროში ჩახედოს. ის თავისი ბუნებით უაღრესად ფორმალ-ლოგიურია და როგორც ასეთი მას წინააღმდეგობის გამორიცხვის შემდეგ შეუძლია თავისი ანგარიშების მოხდენა. ამიტომ, რომ ის ყოველთვის ხელოვნურია. ბუნებრივი შინაგანი წინააღმდეგობა, რომლის მიღებას შემეცნება-ფაქტი გვაიჭულებს, მისთვის უცნობია. და მართლაც, თვითოეული ინტერპრეტაცია ცოფ ნაკბენივით გარბის წინააღმდეგობათა სფეროდან. ინტერპრეტაციული თეორიები უკიდურესობამდე ანტიდიალექტური თეორიებია. შემეცნების საგნის არსებობის ფაქტი კი უაღრესად დიალექტური პრობლემაა. შემეცნების საგნის პერენიული ცვალებადობა შემეცნების საგნის შინაარსის ცვალებადობაა, მათი გაგებისათვის შინაარსებით ანგარიშის ხელობაა აუცილებელი. თითოეული ინტერპრე-

ტაცია კი მხოლოდ შემეცნების ფორმებით ანგარიშს ნიშნავს. ნიკ. ჰარტმანი სწორედ იმიტომ ვერ დაეცა გნოსეოლოგიის საზღვრებში, რომ მან პირველად შეანგრია ინტერპრეტაციული თეორიების სიმპარე (და მასთან ერთად იდეალისტური მსოფლგაგებისა) და საგნის დიალექტიკური გაგებისათვის გზა გაკეთა.

1. შემეცნების საგნის შინაგანი დიალექტიკა.

ამრიგად შემეცნება-ფაქტის შინაბუნების შესწავლა გვარწმუნებს ჩვენ იმაში, რომ თითოეულ შემეცნებას აქვს თავისი საგანი. მაგრამ რა არის ეს შემეცნების საგანი? ჯერ ხნობით ჩვენ მხოლოდ ის ვიცით, რაც შემეცნების საგნის შინაარსია. შემეცნების საგნის შინაარსს ჩვენ მეცნიერების ფაქტის სახით ვნახულობთ. სხვა სარეალიზაციო არე ამისათვის არ არსებობს. ამიტომ, თუ საჭიროა საგნის თეორიის აშენება, ამისათვის მეცნიერებას უნდა მიემართოთ, საჭირო მასალა მისგან ავიღოთ. ეს არის ფილოსოფიის მეცნიერებაში გამართლება. არაეითარი სკეპსისი მეცნიერების მიმართ ფილოსოფიურად არ შეიძლება დასაბუთდეს, ფილოსოფიური გამართლება-გასამართლება მეცნიერების უკვე ფაქტის სახით მიღებას ნიშნავს. მეცნიერება ვეაძლევს საგნის შინაარსს და არა თვით საგანს. ფილოსოფიური თეორია საგნის შინაარსს კი არ დაეძებს, არამედ თვით საგანს, საგანს როგორც კონკრეტ რეალობას; საგანს, როგორც ობიექტს, როგორც ონტიურ სინამდვილეს, არსის ერთ-ერთ სახეობას და სხვა. ჩვენი ცნობიერების ბუნებრივი რეალიზმი, მისი ინტენციონალი ბუნება სწორედ ასეთ საგანს გულისხმობს და ფილოსოფიური თეორიები ასეთი საგნის გაგების შესახებ დიობენ. შემეცნება ყოველთვის არსის შემეცნებას ნიშნავს, შემეცნების საგანი-კი საშუალებაა არსის შემეცნების მისაღწევად. მაგრამ საგანს, როგორც მეცნიერულ შინაარსს, სწორედ ის აკლია, რაც საგანს, როგორც არსის მონაწილეს, უნდა ახასიათებდეს, მას აკლია, ასე ვთქვათ, არსისეული სუბსტანციონალობა. მეცნიერულ ცოდნაში წყალი = H₂O, ფილოსოფიური თვალსაზრისით თანასწორობის ნიშანი უკანონოდ არის დაწერილი, H₂O როგორც მეცნიერული შინაარსი ცვალებადია, მაგრამ ის, რასაც ეს შინაარსი დაეძებს არის უცვლელი. ინტერპრეტაციული საგნის თეორიები საგანს ისე განიხილავენ, ვითომც ის, რასაც საგანი ეწოდება, ადექვატი სახე იყოს იმისა, რასაც საგნის შემეცნება გულისხმობს. დავეუშვათ, რომ ეს ასეა. ვთქვათ, საგანი ადექვატურად მოცემულია მექანიკის კანონით $c=at$, $S=1/2 at^2$, ნუ თუ ამ ცოდნით ისიც ნათელი უნდა იყოს, თუ რას უდრის მაგ. c და t ; ეს ასე უნდა იყოს თუ არა, თვით ამ მეცნიერულ ცოდნაში არც სწერია და არც შეიძლება ეწეროს. ჩვენ ვიცით მხოლოდ ფაქტი:

$$t = \sqrt{\frac{2s}{a}} \text{ და } C = \sqrt{\frac{2s}{a}} = \sqrt{2sa}, \text{ და ამის ცოდნა გამოყვანილია უბრალო-}$$

რაციონალური ოპერაციით; ექსპერიმენტით გამართლებული ფაქტი უბნოდ ექვემდებარება დასახელებულ ოპერაციას. აქამდე საჭიროა მეცნიერული თვალსაზრისი, მაგრამ ფილოსოფიური პრობლემა ამის შემდეგ იწყება და იქ მეცნიერებას საკუთარი სიტყვა არ აქვს. ფილოსოფიური პრობლემა აქ გულისხმობს საკითხს, რატომ არის რაციონალური ოპერაცია შესაძლებელი? რატომ მხოლოდ რაციონალურ-დიალექტიკური ოპერაციით შეიძლება ექსპერიმენტული ფაქტის შინაარსის და საზრისის გაგება? რატომ? ეს ჯერ არ ვიცით,

ის კი ვიცით, რომ გარეშე ამ დიალექტურ-რაციონალური ოპერაციისა შემეცნების მოგვარება ყოველად შეუძლებელი იქნებოდა: აბა ვის შეუძლია, ყველა შესაძლებელი ფაქტი ვარდნილი მოძრაობისა გამოსცადოს და ამით მიიღოს კანონი $c = at!..$ ექსპერიმენტის საზრისი იმაში მდგომარეობს, რომ ბუნება ერთი ექსპერიმენტით გვიძულს მის შინა კანონიერებას და ეს არის საფუძველი დიალექტურ-რაციონალური ოპერაციისა, — მაგრამ ეს სხვათა შორის. ჩვენი პრობლემისათვის აქ საინტერესოა ის გარემოებაა, რომ შემეცნების საგნის კონსტრუქციის მოთხოვნილება აშუქებს შემეცნების საგნის დიალექტურ ბუნებას. რა გზით არ მიუღვივებთ საკითხს, თუ რა არის თვით საგანი შემეცნებისა, ვერ გავიგეთ ის, ე. ი. ლოგიკური პასუხი ვერ მივიღეთ. ვთქვათ, სავსებით დავგავიწყდა შემეცნების საგნის იდეალისტური დისპუტაცია, მაგრამ არც მხოლოდ მეცნიერების ნაამაგარზე დაყრდნობამ დავგავწყუნა ჩვენ იმაში, რომ შემეცნების საგანი ესა თუ ის ცოდნაა. მეცნიერების შინაარსით ჩვენ თუმცაღა ერთგვარი საგანი მივიღეთ, მაგრამ სწორედ ეს საგანი შემეცნელია გადაულახავი წინააღმდეგობის. ამ წინააღმდეგობის განხილვა-კი ნათელ ჰყოფს შემეცნების საგნის ემინენტ დიალექტიკურ ბუნებას.

ყველა განხილული საგნის ძეგრი თავისი ბუნებით იყო მხოლოდ ლოგიკური, ე. ი. საგნის პრობლემის ასეთი თუ ისეთი გადაწყვეტა ემყარებოდა დებულებას, რომ საგნის ცნება ფორმალ წინააღმდეგობას არ უნდა შეიცავდეს. ჩვენ კი მეცნიერული ფაქტის შინაარსის განხილვით დავრწმუნდით, რომ საგნის ცნება განხორციელებული წინააღმდეგობაა და ამიტომ მისი შინა კონსტიტუენცი დიალექტიკურია. ამიტომ, რომ შემეცნების საგნის ჩვეულებრივად გაგებულმა პრობლემამ უპირველს ყოვლისა დიალექტური ტრანსფორმაცია უნდა განიცადოს. ტრანსფორმაცია ქმნილი საგნის დიალექტური სურათი იქნება ასეთი:

შემეცნებას საგანი უნდა ჰქონდეს. ფაქტიური შემეცნება თავის საგანს მეცნიერებაში ნახულობს, ამიტომ შემეცნების ქეშმარიტების დასამყარებლად მეცნიერების ფაქტში მოცემული საგანი უნდა იყოს ის რეალი საგანი, რომელიც მონაწილეა არსის რეალობისა. თუ რეალ-ონტიური საგანი მეცნიერების ფაქტით მოცემული საგანი იქნება, მაშინ შემეცნების ფილოსოფიური პრეტენზია დაკმაყოფილებულია, შემეცნების ნამდვილი საგანი ნახულია და სადაც აღარაფერი დარჩება. მაგრამ ეს ასე არ არის. მეცნიერებას თავის წინსვლის შლაში არ შეუძლია არცერთი ისეთი დასაყრდენი აღნუსხოს, რომლისგან შემეცნების საგანი ადექვატი იყოს რეალი საგნისა. შემეცნების შინა ლოგიკური საზრისი სწორედ იმას ემყარება, რომ დაუსრულებელ ძიების პროცესში დაბოლოს პროცესი დასრულდება და ქეშმარიტი შემეცნების საგანი აღმოჩნდება, ასეთი საგანი თან რეალ-ონტიური საგანიც იქნება, — ეს არის გამართლება პროგრესის იდეისა. მაგრამ შემეცნების პროგრესის ფაქტიური მდგომარეობიდან გამომდინარე დიალექტური საზრისი აჩვენებს, რომ თუმცაღა პროგრესის ზეგავლენით რეალი საგანი სულ მეტად და მეტად გვაცნობს თავის ვინაობას, მაგრამ ამით თვით შემეცნება არ უბრალოვდება, უცნობი არ მცირდება და თითოეული დიდი საიდუმლოების დაძლევისთან ერთად შემეცნების წინ არსი ახალსა და უფრო რთულ

საიდუმლოებას შლის. გამოდის რომ ან მეცნიერება, როგორც ასეთი, შეუძლებელია, ანდა შემეცნებას არაერთგვაროვანი რეალობის შესატყვისი საგანი არ გააჩნია. ფაქტები უარყოფენ როგორც ერთ, ისე მეორე დასკვნას. მაგრამ რაიმე შედეგი მაინც ხომ უნდა გამოდიოდეს. შედეგი არის და ის ლოგიკური შედეგი არ არის, არამედ დიალექტური:

a) შემეცნებას აქვს საგანი; შემეცნების საგანი უდრის მეცნიერების ფაქტით მოცემულ საგანს, მაგრამ მეცნიერების ფაქტით მოცემული საგანი არ უდრის შემეცნების საგანს.

b) საგანი შესავალია არსისა; თითოეულ მეცნიერების ფაქტიური და შესაძლებელი აქტით მოცემულ საგანს მოეპოვება თავისი ექვივალენტი ელემენტი არსის საგანთა რიგში. მაგრამ ჯამი არსის საგანთა რიგისა არ უდრის მეცნიერების აქტით მოცემულ თუ მოსაძებნ საგანთა ჯამს. ყველა შესაძლებელ საგანთა ინტეგრალი უდრის არსს, მაგრამ არსი მეტია ვიდრე მის შემადგენლობაში შემავალ ყველა საგანთა ინტეგრალი.

ეს რომ დებულება არის საგნის დიალექტური დასაყრდენი, თან აუცილებელი შესავალია საგნის ენტიფიკატური გაგებისათვის. ვინც გონების დიალექტურ ოპერაციებში ჩვეული არ არის, მას აქ უცნაურობის მეტი არაფერის ამოკითხვა ძალუძს. მართო ის რად ღირს, რომ ამ დებულებებით რამოდენიმე ძირითადი კანონი თეორიული არითმეტიკისა ერთი ხელისმოსმით უარყოფილია. მაგრამ იმის წარმოსადგენად, თუ რაშია აქ საქმე, მოვიყვანოთ ერთი უბრალო და სავსებით პოპულარული მაგალითი. ვთქვათ, საგანი A ყოველი მხრიდან განისაზღვრება ხუთი კომპონენტით a, b, c, d, e. დაუშვათ კიდევ უბრალოდ, წარმოედგინოთ, რომ საკითხი მთლიანობისა და ნაწილების ურთიერთობის შესწავლას შეეხება a, b, c, d, e ნაწილებია. A. ე. ი. $a + b + c + d + e = A$, ამ თანასწორობის შედგენის დროს ჩვენ დაგვაიწყადა ერთი, სახელდობრ ის, რომ A მართო ნაწილების ჯამი-კი არ არის, არამედ ის მთლიანობაა, ამიტომ $A > a + b + c + d + e$. დიალექტიკის ეს კანონი მოჩანს საგნის დასახელებულ ორს დებულებაში. მაგრამ ყველაფერი ეს სხვათა შორის. მთავარი ის არის, რომ ამ კონტექსტში საგანი ე. ი. შემეცნების საგანი დიალექტიური გონების სამსჯავროს წინაშე, არის განხორციელებული წინააღმდეგობა ლოგიკური გონების ასპექტისათვის. დიალექტიური გონებისათვის საგანი აქსიოლექტიურია ე. ი. არის არსის აქსიოზის სახით შემეცნების სფეროში გადმოსული არსის საგნობრიობა, ე. ი. არსია იმ სახითა და იმ ფორმით, რა სახითა და ფორმით შეიძლება არსის შემეცნება განხორციელდეს, მაგრამ ჩვენი ადამიანური ცნობიერების ლოგიკური რეფლექსისათვის არსის ეს აქსიოზობა გადაუღაზავი წინააღმდეგობაა. და რადგანაც ყოველი შემეცნება ჩვენი ცნობიერების ფარგლებში დასატყვი და გასაგები შემეცნების სახით უნდა ჩამოყალიბდეს, ამიტომ საგნის დატოვება აქსიოლექტიურ სფეროში შეუძლებელია. საგნის დიალექტიური უნების აღმოჩენა

საკმარისი არ არის. საჭიროა არა მარტო საგნის ცნებაში განხორციელებული წინააღმდეგობის ნათელყოფა და არსის ბუნების დიალექტურ-რაციონალური უკუფენა, არამედ ამ აქსიოლექტიური დასაყრდენის შემეცნების სახით ჩამოყალიბება. არსის აქსიოზობის შემეცნებისათვის გასაგებ ფორმებში ჩამოყალიბებას კი აქსიომატიკას ეუწოდებთ. აქსიომატიკამ შემეცნებისათვის ის ლოგიკური წინააღმდეგობანი უნდა გადალახოს, რაც დიალექტიკამ წამოაყენა, მაგრამ არ გადაულახავს.

ამრიგად ფილოსოფიური აქსიომატიკა აქსიომატურ-ნეგატური მეთოდით დიალექტიკური ნარჩენების გამოყვანას ნიშნავს. ჰეგელი წინააღმდეგობის დაძლევის ემყარება. ჰეგელი წინააღმდეგობის გადალახვის ოპერაციას Aufhebung-ის საშუალებით ახდენდა და „დიალექტურ მომენტს“ შემეცნების სახეს თვით დიალექტიკის სისტემაში ანიჭებდა. ამით კი დიალექტიკის ორი სათავე გაითქვიფა ერთი მერყეში: რაციონალური და ონტიური. ჩვენ კი ამ ორ სათავეს ვაცალკევებთ, ონტიურს ვტოვებთ აქსიოლექტურ სფეროში ე. ი. ისეთ დიალექტურს სფეროში, რომელიც არც ონტიურია და არც ნოეტიური, არამედ ორივეს სისრულეში მოსაყვანად უცილო პირობის სახით ღირებული, ხოლო რაციონალურს ვაყალიბებთ თავსებით ზუსტი და გარკვეული მეცნიერული დეფინიციების სახით; ამ უკანასკნელს აქსიომატიკა ეწოდება სახელად. ე. ი. აქსიომატიკა იქნება დიალექტიკის მიერ აღმოჩენილი არა ლოგიკური ელემენტის მიღება, შემეცნების საგნის ცნებაში წინააღმდეგობის არსებობის აღიარება, მაგრამ ორივესი რაციონალური დეფინიციების სახით დალაგება. ამით კი ენტიფიკატური მეთოდი ბოლომდე მიყვანილია. აღმოჩენილია არამც თუ ის, რაც შემეცნების საგნის ცნებაში დაუძლეველი იყო, არამედ ეს დაუძლეველი შემეცნებისათვის წასაკითხავი დებულების სახით არის გადმოცემული.

2. აქსიომატიკის პრობლემისათვის.

აქსიომატიკის საერთო კონტექსტში შემეცნების საგნისათვის კუთვნილი ადგილის მინიჭება ადვილი საქმეა. მაგრამ რადგან აქსიომატური მეთოდის გადმოცემა აქ შეუძლებელია, ამიტომ საგნის პრობლემის შესახებ აქსიომატურად ნათქვამს ექნება მხოლოდ მითითების ხასიათი. თვით აქსიომატიკის შესახებ უნდა შევნიშნოთ, რომ ამ სახელწოდებით თავისუფალ დებულებათა დედუქტური მეცნიერება არ არის ნაგულისხმევი. არამედ აქსიომატიკის პრობლემატიკა მეცნიერების ფაქტიური ნამოქმედარის ლოდიკურ წინააღმდეგობათა ქსელში გახვევის შემდეგ ჩნდება. ამიტომ აქსიომატიკა იმ წესების სისტემაა, რომელთა დახმარებით ლოგიკურ წინააღმდეგობათა დიალექტიკური გადალახვა შესაძლებელი ხდება.

შემეცნების ფილოსოფიურ პრობლემათა რიგში არის ცენტრალური ღერძი, რომლის გარშემო ყველაფერი ტრიალებს,—ეს გახლავთ კეშმარტივების საკითხი. თუ კეშმარტივების საკითხი მოგვარებული იქნება, მაშინ შემეცნების ყველა სადღო პრობლემა თავისთავად გადაწყდება. მცოდნემ ნამდვილად შეამჩნია, რომ ჩვენ მიერ ამ გამოკვლევაში შესწავლილი საგნის თეორიები სწორედ რომ კეშმარტივების წინაშე გასამართლდენ. თითოეული საგნის თეორია ბოლო ანგარიშით კეშმარტივი შემეცნების დაფუძნებას ნიშნავდა; შემეცნებაში ყველა-

ფერი ქეშმარიტებას ემსახურება და ცხადია, საგანიც ამისათვის არის იქ წარმოდგენილი. მაგრამ საქმე იმაშია, რომ სწორედ ეს ქეშმარიტების საკითხი ყველა სხვაზე უფრო დაბნეული და გაურკვეველი საკითხია. ის ბუდეა ყველა იმ გნოსეოლოგიური და ლოგიკური ანტინომიებისა, რომლებსაც შემეცნება კი შეიცავს. აქსიომატური მისვლა შემეცნების საკითხებისადმი სწორედ ამ პრობლემის სფეროში რევოლუციას ნიშნავს.

აქსიომატიკა აყენებს თეზას: ქეშმარიტება არ არის არც ფილოსოფიური და არც მეცნიერული პრობლემა. ამ დებულების სისწორეს აქსიომატიკა, რასაკვირველია, კი არ ამტკიცებს, არამედ მას ფაქტებში აღმოაჩენს (მისი დამტკიცება რომ მოხერხებულყოფიერად თვით ის იქნებოდა დამტკიცებული თეორემა). აქსიომატურმა მეთოდმა ისე უნდა ააშენოს თითოეული მეცნიერება, რომ მის აღნაგობაში ქეშმარიტების საკითხი არც კი წამოიჭრას. მეცნიერების დებულება არ უნდა ვახდეს ქეშმარიტების პრობლემის ობიექტი. ვისაც აქ ნათქვამი პირველად ესმის, ის უსათუოდ რაღაც დიდ უცნაურობად ჩამოგვართმევს ამას. მაგრამ კეთილი მოქალაქის საყურადღებოდ საჭიროა განეცხადოთ, რომ ზუსტი მეცნიერება დღიდან თავისი ჩასახვისა (მეტწილად შეუგნებლად) აქსიომატურად იყო და ქეშმარიტების საკითხებს არ აწესრიგებდა. მათემატიკური მეცნიერება დამყარებულია არა მათემატიკური ობიექტის ქეშმარიტებაზე, არამედ იმ წინააღმდეგობის გადალახვაზე, რომელიც სუფევს მათემატიკური ობიექტის ცოდნასა და ამ ობიექტის მიერ ნაგულისხმევ საგანს შორის. ასეთი წინააღმდეგობა რომ უნდა არსებობდეს, ეს გახლავთ დიალექტურ-რაციონალური საფუძველი მათემატიკური მეცნიერების შესაძლებლობისა, ეს წინააღმდეგობა რომ გადალახული უნდა იქნას და პრაქტიკულად წინააღმდეგობის გამომწვევი კოფიციენტი ნული ვახდეს, ეს გახლავთ აქსიომატიკური ან უმეცნიერული ხელოვნება. ამიტომაც, რომ მეცნიერება პრაქტიკულია და თან ყოველთვის აქსიომატური. ძველი ბერძნების პირველი სრული აქსიომატური მეცნიერება იმავე საშოდან დაიბადა, სადაც ფილოსოფია ნიადაგი იყო და თუ შემდგომ ფილოსოფიამ მიატოვა თავისი მიწა და რელიგიურ ზეცაში იწყო ფრენა, ფილოსოფიურ აქსიომატიკას სურს დაამტკიცოს, რომ ფილოსოფიას შეუძლია დაუბრუნდეს თავის უძველეს საშოს და ყველა პრობლემა მოაგვაროს იმ საერთო მეთოდის საშუალებით, რომელიც სათავეა სპეკულაციისა, ე. ი. რაციონალური შემეცნების ყველა დასაბუთებისათვის.

ამრიგად, საგანი რომ დიალექტურია ეს არის ფენომენი. დიალექტიკური საზრისის ენტიფიკატური გაგება კი ნიშნავს საგნის ფენომენში ორი ნაწილის გარჩევას, აქსიომატიკურისა და აქსიომატურის. აქსიომატიკური იძლევა პასუხს კითხვაზე: რა არის შემეცნების საგანი, შემეცნების საგანია ის წინააღმდეგობა, რომელიც არსებობს როგორც გადაულახავი სხვაობის კოეფიციენტი აზრსა და არსს შორის. შემეცნების საგანი მოითხოვს, რათა იყოს ის რეალობა, რომლის შემეცნებას აზრი გულისხმობს, მაგრამ თვით შემეცნება ემყარება საფუძველს, რომ შემეცნება ფაქტის სახით აშენებული საგანი არ უნდა იყოს არსის უშუალო მონაწილე რეალობა. სადაც ასეთი წინააღმდეგობა არ არის იქ არც შემეცნება და ცხადია, არც მის საგანზე

შეიძლება იყოს ლაპარაკი. ე. ი. აქსიოლექტიკით აღმოჩნდება, რომ შემეცნების საგანი წინააღმდეგობის შემცველი ცნებაა. თეორიულ შემეცნებას წინააღმდეგობის აღმოჩენით, რასაკვირველია, დაკმაყოფილება არ შეუძლია. მან წინააღმდეგობა უნდა გამორიცხოს. ეს კი აქსიომატიკის საქმეა. საკითხი, რასაც აქსიომატიკის კონტექსტში შემეცნების საგნის პრობლემა წამოაყენებს, იქნება ასეთი: თუ შემეცნების საგანი წინააღმდეგობის დემონსტრაციაა, მაშინ რაღას ემყარება შემეცნების შესაძლებლობა?

აქსიომატური პასუხი ძალიან ნათელია: შემეცნების შესაძლებლობა ქეშმარიტების მიღწევას არ ნიშნავს, არამედ საგნის ისეთ კონკრეტ რეალიზაციას, რომლის პრაქტიკული განხორციელებისათვის აზრსა და არსს შორის არსებული სხვაობის კოეფიციენტი უნდა მოიხსნას და შემეცნების საგანი რეალ საგანს დაემსგავსოს.

შემეცნება თეორიული ძიების დროს ქეშმარიტებას კი არ დაეძებს, არამედ თავის პრაქტიკას ამართლებს. შემეცნების პრაქტიკის ასეთი თუ ისეთი გამართლება არის მეცნიერების ეს თუ ის დარგი, ამიტომ შემეცნების საგნის სანიმუშო რეალიზაციას შემეცნების პრაქტიკის მიხედვით აშენებული მეცნიერება იძლევა, ე. ი. შემეცნების საგნის ასეთი სარეალიზაციო სფერო არის აქსიომატიურად შენებული მეცნიერება, თანამედროვე მეცნიერებათა შორის, რასაკვირველია, მათემატიკა და მისი მონათესავე ბუნებათმეცნიერება აკმაყოფილებენ ამ მოთხოვნილებას. აქ და მხოლოდ აქ შემეცნება ჰპოულობს თავის საგანს და, ფილოსოფიური აქსიომატიკის დახმარებით აქცეეს რეალი საგნის წარმომადგენლობად, რითაც ცხადია, ფენომენით აღწეს-ხული წინააღმდეგობა დაძლეულია და პრაქტიკულად შემეცნების საგნად რეალურად არსებული საგანია გამოცხადებული. პრაქტიკა ამართლებს თეორიას.

თ. ჯანდიერი.

მავნის ბიოლოგიური პირობების შესახებ.

(რძის მეურნეობის ლაბორატორიიდან. გამგე პროფ. ი. ჯანდიერი).

ცნობათა ის გაურკვეველობა, წინააღმდეგობა და არეფ-დარევა, რომელიც არსებობს რძის-მეაფა დუღილის გამომწვევთა შესახებ, კარგად ცნობილია ყველა მათთვის, ვისაც ცოტად თუ ბევრად საქმე ჰქონია მეცნიერების ამ დარგთან. ის გარემოება, რომ არ არსებობს დადებითი ცნობები რძის-მეაფა ბაქტერიების მორფოლოგიურ და ბიოლოგიურ თავისებურებათა შესახებ, დღევანდელ მკვლევარს აყენებს მძიმე მდგომარეობაში. ცნობილი მეცნიერები (Leichmann, Weigmann, Kuntze, Düggele, Emmerling და სხვ.) ვარდებოდენ წინააღმდეგობაში, როდესაც ისინი არა-ერთხელ აღწერდენ ხოლმე ერთსა და იმავე რძის მეაფა მიკრობს, როგორც სხვადასხვა დამოუკიდებელ სახეს და არქმევდენ მათ სხვადასხვა სახელს, რაც კიდევ უფრო ართულებდა საკითხს. ეს გაურკვეველობა და წინააღმდეგობა განსაკუთრებით მაშინ ემჩნევა, როდესაც გამოკვლევის საგნად, ერთდროულად რამდენიმე ბაქტერიის მოქმედების ქვეშ მყოფი რძის პროდუქტი არის. ასე რომ დღემდის საბოლოოდ არ არის გამოკვლეული, თუ სახელდობრ რომელი მიკროორგანიზმები ასრულებენ ძირითად როლს ისეთი პროდუქტების მიღების საქმეში, როგორც არის მაგალითად: კეფირი, კუმისი, ღონის მეაფე რძე, აირანი და სხვ. გამოკვლევები მათზე გრძელდება კიდევ და მიმართულია იმ მხრივ, რომ გამოყოფილ იქმნას უფრო აქტიური სახეები და საერთოდ, ნათელყოფილ იქმნას მათი რიცხვი და ბუნება.

ყოველივე ზემოთ ნათქვამი შეეხება მაწონსაც, რომელიც ამ ჩვენი გამოკვლევის საგანს შეადგენს.

მაწონი წარმოადგენს, განსაკუთრებული მიკროორგანიზმების გავლენით დამეაფებულ რძეს (ძროხისას, ფურ-კამეჩისას, ცხვრისას, თხისას). მაწონი მზადდება იმავე წესით, როგორც საერთოდ მაწონის მსგავსი პროდუქტები, სახელდობრ: რძეს დედად უმატებენ უკვე დამზადებული მაწონის განსაზღვრულ რაოდენობას. საქართველოს ზოგიერთ სოფელში გავრცელებულია პირველადი დედის მისაღებად შემდეგი წესი: აღულებულ და შემდეგ შენელებულ რძეში აგდებენ ვერცხლის აბაზიანს და ამ გზით მიღებულ დედას ხმარობენ შემდეგში რძის შესადეგებლად. ეს ფაქტი გარკვევით გვეუბნება იმის შესახებ, რომ გარ-შემო იმყოფება საკმაო რაოდენობა მაწონის გამომწვევი მიკროორგანიზმებისა.

მაწვნის დამზადების უფრო პოპულარული წესი ასეთია: რძეს ადუღებენ აკლიან შენელებას თიხის ქურქელში იმ დრომდე, სანამ შიგ ჩაყოფილი თითი გაჩვეულად სითბოს გრძნობს (40—45°C.), უმატებენ რძეში კარგად გაქნილ დედას (რომ შეკრული ნაწილები არ იყოს); წინააღმდეგ შემთხვევაში რძე არ შედედდება თანაბრად). ქურქელს შეახვევენ და სცდამენ სითბოში, ზამთარში — ცეცხლის ახლოს, ზაფხულში კი პირდაპირ ოთახში. ოთხი საათის შემდეგ რძე დედდება; შედედების ხანა დამოკიდებულია რძის სიწმინდეზე, ტემპერატურაზე, როგორც დედის შეტანის დროს, აგრეთვე თვით შედედების პროცესის მიმდინარეობის დროს. რამდენადაც ყველა დანარჩენი პირობები ერთნაირია, იმდენად უფრო ჩქარა მიმდინარეობს პროცესი და მით უფრო მეტე პროდუქტს ვლენულობთ, რაც უფრო მაღალია ტემპერატურა. როდესაც რძე შედედდება, ქილას რამდენიმე საათით, გადაიტანენ ხოლმე ცივ ადგილას რათა მაწონი მომწიფდეს და გამაგრდეს, რის შემდეგაც პროდუქტი საბოლოოდ დამზადებულიად ითვლება.

მაწონი საზრდო მასალაა ამიერ კავკასიის მცხოვრებთა ფართო მასებისათვის, განსაკუთრებით ზაფხულის ცხელ დღეებში. საქართველოში იშვიათია ისეთი სოფელი, სადაც არ ამზადებდნენ მაწონს. ასევე ფართოდ არის გავრცელებული მაწვნის ამა თუ იმ ვადამუშავეებით მიღებული პროდუქტები. მისგან ამზადებენ პირველყოელისა პრიმიტიული წესით სოფლურ კარაქს: ხის პატარა კოდს, რომელიც ორივე ყურით ჩამობმულია ქერზე, ასხამენ მაწონს, ხურავენ; ორსავე ბოლოში დგებიან ქალები და რითმიული ბიძგებით დღეებავენ კარაქს¹. დოღან, რომელიც კარაქის შედედების შემდეგ რჩება, აკეთებენ დომხალს, რომელსაც სომხეთში „თან-“ს (*թան*) უწოდებენ. გამომშრალი დომხალი, მაგარი ნატეხების სახით ინახება ზამთრისათვის, ან მიაქვთ ქალაქში, როგორც მაგალითად, ტფილისში, სადაც უღარიბესი მოსახლეობა ხსნის მას წყალში და ამზადებს მისგან რძისმაგვარ სასმელს, ან კიდევ უმატებენ მწვინილს და აკეთებენ შექამადს. არა ნაკლებ გავრცელებულია ქალაქებში მთებიდან ჩამოტანილი გაწურული მაწონი, რომელსაც დიდი სიმკვავიანობა ახასიათებს.

ზემოთქმული სრულიად საკმაოა იმასათვის, რომ შემდეგი დასკვნა გამოვიყვანოთ: საწინააღმდეგო შედეგები, რომლებსაც აღწევდნენ მაწვნის ფლორის სხვადასხვა მკვლევარები, არის შედეგი, როგორც თვით მაწვნის, აგრეთვე მისი ვადამუშავეებით მიღებული პროდუქტების სხვადასხვა გეარობისა. გერმანელი ბაქტერიოლოგები ანალიზს უკეთებდნენ, ასე ვთქვათ, არა მომწიფებულს, საკმელოდ გამზადებულ მაწონს, არამედ გაცილებით დიდი დაგვიანებით; ანდა იკვლევდნენ არა მაწონს, არამედ მაწვნის სახელით მის მოდიფიკაციას. გადავიდეთ მის შესწავლის მოკლე ისტორიაზე.

გამოკვლევები მაწონზე წარმოებდა გერმანიაში. ნიმუშები, რომლებიც გერმანიაში მოხვდა, გატანილი იყო სომხეთიდან ორ სხვადასხვა პერიოდში. 1897—98 წლებში ქალანთარის მიერ და 1906—1907 წლებში ერთი ნიმუში იმავე ქალანთარის, ხოლო მეორე — ციურხის სომეხ სტუდენტის მიერ

1) აქარაში ამ სადედების მაგივრად კარაქს დღეებავენ უფრო უბრალოდ: ამყავებულ რძის ნაღების ზედაპირზე უშუალოდ ურტყამენ ხელის გულს.

რომელმაც ნამდვილი მაწონი თავის ოჯახიდან გაიწერა. ამ გარემოებით უნდა აეხსნათ გერმანელი მეცნიერების აზრი, რომლებმაც ვალაწყვიტეს, რომ მაწონი არის სპეციფიური სომხური პროდუქტი. ნაშრომები, რომლებიც ეხებოდა ამ საკითხს გამოქვეყნებულია შემდეგი სათაურით: „Ueber armenisches Mazun“¹. Bakteriologische Untersuchungen über des armenische Mazun². მაიი ტერ-მინოლოგია აკრელებულია სომხური სახელებით: „Mazun“, „than“, tschorthan“ (მაწუნ, თან, ჩორთან) და სხვა. პროფ. მაკრინოვი³, რომელიც, ჩანს, სარგებლობდა ამ მეცნიერთა ნაშრომებით, თავის წიგნში „Молоко и молочное дело“ ამბობს: „მაწონი მზადდება დასავლეთ აზიაში, კავკასიაში და განსაკუთრებით სომხეთში“. მაშინ, როდესაც მაწვნის ხმარება ფართოდ არის გავრცელებული არა მარტო სომხეთში, არამედ აზერბეიჯანში და განსაკუთრებით კი საქართველოში. ქვემოთ, როდესაც დაგვიკირდება მითითება მკვლევართა ნაშრომებზე, ჩვენ პარალელურად მოვიყვანთ ადვილობრივ—ქართულ სახელწოდებასაც. ამრიგად, ის პირველი ნიმუში მაწვნისა, რომელიც—ა. ქალანთარის წყალობით მოხვდა ევროპაში და რომელიც გამოკვლევის საგანი გახდა, იყო არა ნამდვილი მაწონი, არამედ მისი ნაწარმოები, სახელდობრ,—ხაქოს ნაჭრები, „დომხალი“ „თან“ („than“). იგი გამოიკვლია 1898 წ. O. Emmerlingმა⁴; უფრო გვიან—ა. ქალანთარმა⁵ პროფ. ლინდნერიის ხელმძღვანელობის ქვეშ; პროფ. Weigmannის⁶ აზრით, ამავნატიების ნაწილი მოხვდა მის ლაბორატორიაში, და იყო გამოკვლეული ასისტენტ Dr. Gruberის მიერ⁷.

ამ მკვლევართა დასკვნები ასეთია: Emmerlingმა გამოყო დიდი რაოდენობა საფუარების შელებილი და შეულებავი სახეებისა. Oidium lactis, ზოგიერთი ობები, თვის ჩხირები, Micrococcus, რომელიც რძეს ადვდებს და ეელატიწზე აჩენს პირბადისებურ სიმღვრივესა და Acidi lactici Hueppel. ამის გარდა, მან დაინახა მიკროსკოპში გრძელი ჩხირი, მაგრამ მისი გამოყოფა ვერ მოახერხა. ქალანთარმა გამოყო ორი ბაცილა, ორი Micrococcus დიდი და პატარა, Oidium lactis, Mucor, Aspergillus და დიდი რაოდენობა საფუარებისა. Gruberმა გამოყო: ერთი ობი, Oidium lactis, ორი ეელატიწის გამთხვლებელი micrococcus, ბევრი საფუარები, რომელთა შორის სამი სახე უფრო მეტად გავრცელებულია, და ამათ გარდა, წინა ავტორების მიერ შეუმჩნეველი, მაგრამ მისი

¹) Emmerling, O., Centralblatt für Bakt. etc. Abt. II. Bd. IV 1898, p. 418; Dr. H. Weigmann, Gruber, Huss. Centralblatt für Bakt. etc. XIX Bd. Abt. II 1907 p. 70.

²) Düggeli, M. Centralblatt für Bakt. etc. Abt. II Bd. XV 1906 p. 577.

³) Проф. И. А. Макринов Молоко и молочное дело. 1924 г. стр. 417.

⁴) Emmerling, O., Ueber armenisches Mazun. Centralblatt für Bakt. etc. Abt. II. Bd. IV 1898 p. 418.

⁵) Kalantari, Ueber die Spaltung von Polysacchariden durch verschiedene Hefeenzy-me-Berlin 1898.

⁶) Düggeli, M. Centralblatt für Bakt. etc. abt. II Bd. XV. 1906 p. 577.

⁷) Weigmann, Gruber, Huss. Centralblatt für Bakter. etc. abt. II Bd. XIX 1907 p. 70.

აზრით ადვილად გამოსაყოფი, სპორების გამჩენი, წვრილი, გრძელი ჩხირი, რომელსაც შემდეგში დაერქვა „*Bacillus Mazun*“¹.

1905 წელს Dr. Max. Düggeლი² გამოიკვლია მაწენის ორი ნიმუში:

ერთი გადასცა მას ციურისის სტუდენტმა სომეხმა, რომლის ოჯახშიაც მომზადებული იყო მაწონი, მეორე კი მიიღო მან სტამბოლიდან. თავის გამოკვლევების შემდეგ მაწენის უმთავრეს შემადგენელ ნაწილად სთვლის საფუარებს „*Mazun-heffe*“, შემდეგ რძის-მეავეა გრძელ ჩხირსა და ჩვეულებრივ რძის-მეავეა ჩხირს—*Bacterium Güntheri* L. და N. (*Streptococcus lacticus* Kruse). Düggeლის ნაშრომის გამოსვლის ცოტა ადრე, Weigmannმა ხელახლად მიიღო ბაქოდან მაწენის ორი ნიმუში: ერთი—საძევედან, მეორე—სოფლიდან. ორივე ნიმუშის ფლორა ერთგვარი აღმოჩნდა, სახელდობრ: 1) *Bacillus Mazun*, 2) საფუარებში, რომლებიდანაც ერთი სახე აძლევდა რძეს ეთერისებურ არომატიულ სუნს, 3) ძლიერი დამენაგველი რძის-მეავეა ჩხირი, 4) *Oidium lactis*, 5) *Streptococcus lacticus*; მხოლოდ უკანასკნელი რძეს არ აძლევდა.

ამ გვარად ჩვენ ვხედავთ, რომ 1898 და 1906 წლის ნიმუშებს არაფერი საერთო არ ჰქონიათ ურთიერთშორის: ერთ შემთხვევაში ისინჯებოდა არა მაწონი, არამედ ხაქვის ნატები („თან“ი, დოშალი³) და ისიც მეტად უსუფთაო, რაც იქიდან ჩანს, რომ ანალიზის დროს ჰკვლევიარის მიერ აღმოჩენილი იყო დიდი რაოდენობა ობისა,—მეორე შემთხვევაში, როგორც ჩანს, გაისინჯა მაწენის უფრო მსგავსი პროდუქტი და ამიტომ ბუნებრივიც იყო, რომ მასში ფლორის ნაკლები სხვადასხვაგვარობა აღმოჩნდა. Weigmannისა და Düggeლის 1905—7 წლის ნაშრომები უღაოდ ძირითადი და პირველია მაწენის შესწავლაში.

ამისთვის საჭიროდ ვსთვლით აღვნიშნოთ დასახლებულ ავტორების ნაშრომთა დასკვნები. პროფ. Weigmannი სწერს: *Mazun*-ის არსებით შემადგენელ ნაწილად უნდა ჩათვალოს არა მარტო საფუარები და რძის შაქრის დამშლელი ჩხირისებური რძის-მეავეა ბაქტერიები, არამედ კიდევ *Bacillus Mazun*; აგრეთვე შესაძლებელია მაწენის მომზადებაში მნიშვნელობა ჰქონდეს *Oidium lactis*⁴. Dr. Max Düggeლი სწერს: 1. ტიპიურ სომხურ მაწონში არის შემდეგი სამი მიკროორგანიზმი: საფუარები, ჩხირისებური რძის-მეავეა ბაქტერიები და *Bacterium Güntheri* L. და N-ის მსგავსი ორგანიზმები. 2. იზოლაცია ქმნილი საფუარები აღულებენ ლაქტოზას წმინდა კულტურებში და ჰქმნიან სიმეავეებს, სპირტსა და არომატულ ნივთიერებებს, ალბათ ცხიმ-ეთეროვანი რიგისას. რძის მეავეა ბაქტერიები კი, რძის შაქრიდან, სიმეავეის საკმაო დიდ რაოდენობას აჩენენ,

¹) Weigmann, Cruber, Hussag გვერდი 71.

²) Düggeლი, M., *Bakter. Untersuchungen über das armenische Mazun*. Centralblatt für Bakt. etc. Abt. II Bd. XV 1906 p. 577.

³) სულხან საბა ორბელიანი თავის ლექსიკონში „დო“ს ასე განმარტავს: „მაწენის ნათქვეფი.—სომხურად თან, თათრულად აირან“. თეთი მაწონის კი ასე: „წველა, სომხურად მაწუნ (მაკარტუნ), თათრულად ყათულ (იოლურთ)“. [ა. შ.]

⁴) იხილეთ ზემოთ დასახლებული ნაშრომები: Weigmann, Cruber, Huss, გვერდი 86.

განსაკუთრებით დიდ მოქმედებას იჩენენ გრძელი ჩხირები, რომლებიც 30°-ზე იმდენ სიმავეს აჩენენ, რომ პროდუქტი საკმელად უფარგისი ხდება, 3) პროდუქტი არ გამოდის დადებითი, თუ ერთი სამ მიკროორგანიზმთაგანი არ ღლებს მონაწილეობას მაწენის მომზადების პროცესში. მაინც, ყველაზე უფრო ნაკლებ უარყოფითს გავლენას ახდენს მოკლე რძის-შეავა ჩხირების არ ყოფნა. 4) ბიოლოგიის მხრივ Mazutti დვას იმავე რიგში, როგორც კეთირი, Sauerteig, Käsereisaur და სხ., რადგანაც აქაც გვაქვს შეერთებული მოქმედება საფურებისა შეავის ძლიერ წარმომშობლებთან. აქ არ არის სიმბიოზი, რადგანაც თითოეული მიკროორგანიზმი ცალკე მოქმედებს ისე, როგორც სხვებთან შეერთებულად. 5) ჩხირისებური რძის-შეავა ბაქტერიების მოკლე ხნის მოქმედებით გაჩენილი სიმეხვე, ჰაერიდან რძეში ჩაცვივებულ მიკროორგანიზმებს განვითარების საშუალებას უსპობს, ისე, როგორც ადულებს შემდეგ, რძეში დარჩენილ ბაქტერიების განვითარებას¹.

სანამ ჩვენ გამოკვლევების მოთხრობას შევედგებოდეთ, საქირა აღინიშნოს, რომ ყველა მუშაობა შესრულებულია საქართველოს ცენტრში, ტფილისში, სადაც მაწონი და მისი ნაწარმოები შემოდის სოფლებიდან, და აგრეთვე თითქმის ყოველ ოჯახში მაწონი მზადდება შინაური საშუალებით. დაკვირვებანი გრძელდებოდა თითქმის ერთი წლის განმავლობაში. აღებული იყო ამგვარი ნიმუშები: შინაური საშუალებით მომზადებული მაწონიდან, სარძევეებიდან და უმთავრესად სოფლებიდან, რადგანაც ჩვენი აზრით მაწენის სამშობლო არის არა ქალაქი, არამედ სოფელი, სადაც იგი დიდ უმეტეს შემთხვევაში არა ჰიგიენურ პირობებში მზადდება. მუშაობის მიმდინარეობის წესი ჩვენი გამოკვლევების დროს შემდეგი იყო: ა) მოცემული ნიმუშიდან დამოუკიდებლად აღებული სინჯი მიკროსკოპის ქვეშ ისინჯებოდა. ბ) გამოიყოფოდა და ნაწილდებოდა კლასებად წმინდა კულტურები. გ) გამოყოფილი წმინდა კულტურებიდან მზადდებოდა დედა რძის შესადიდებლად.

რომ უფრო ადვილი შეიქმნეს დალაგება, ჩვენი გამოკვლევა წლის ორ მთავარ პერიოდად გავყავით. გამოკვლევას ვაწარმოებდით 10 სექტემბრიდან 20 იანვრამდე და 26 თებერვლიდან ივლისის დამლევამდე. აქვე უნდა აღინიშნოს, რომ თებერვლის თვის დამლევებიდან იწყება მაწენის სეზონი, ე. ი. ამ დრომდის შედარებით შეჩერებული შემოზიდვა მაწენის ძლიერდება და გლებები ასობით ეშვებიან მთიდან, სოფლებიდან და თვითუფს თავისი ვირებით მოაქვს დღეში 30 კვილამდე მაწონი. პირველ პერიოდში გამოკვლეული იყო მაწენის 14 ნიმუში: 8 სოფლიდან, 4 ქალაქ ტფილისის სხვადასხვა საკანდიტოდან აღებული და 2 შინ მომზადებული. გააკვლევათა. შედეგი მოყვანილია I ცხრილში.

¹) იხილეთ ზემოდასახელებული ნაშრომი M. Düggeilis.

ცხრილი I.

მაწენიდან გამოყოფილი კულტურები.

მედიკალი	წარმოშობა	სადაც მღი	ჩხირისებური მიქს-მევა ბაქტერიები	რძის-მევა კოკ-ბაქტერიები	დანარჩენი კულტურები	ნიშნების ახსნა (მნიშვნელობა)
1	სოფლიდან	a. b.	Körnchenbacterium	a.	1. Oidium lactis 2. წერილი გრამ უარყოფითი ჩხირები, რომლებიც არ აღედგებიან რძეს.	საფუარებისათვის a) -გვარი Torula, გამოყვანილი რძეში გამრავლების დროს სპირტოფეროვანი არომატისა, უფრო ვრცლად იხილეთ 176 გვერდზე.
2		a. c.	Körnchenbacterium	a.	---	b—Torula, ბუროისებური კოლონიები, ბრწყინვალე, ნოყიერი, აღუღებენ ლაქტოზას.
3		a. b. c.	1. Körnchenbacterium 2. Bacterium Bulgaricum	b. a.	1. კოკები, გრამ-დადებითი აქენი აგარზე ვარდისფერ კოლონიებს.	c—სფოთიანი საფუარები, აღუღებენ ლაქტოზას.
4			Körnchenbacterium	a.	---	d—Saccharomyces, არ აღუღებს ლაქტოზას.
5		---	Körnchenbacterium	b—რძე არ შეადგა.	---	კოკ-ბაქტერიებისათვის.

6	a. c.	Körnchenbacterium	c.	Bacillus mesentericus vulgatus.	a — Bacterium lactis acidi Leichmanni
7	c. d.	Körnchenbacterium	a.	---	დალალოკური გაწეობით.
8	---	Körnchenbacterium	a.	Bacillus subtilis	b—Bacterium lactis acidi Leichmanni
9	a. b.	Körnchenbacterium	c.	Oidium lactis	სტრეპტოკოკური გაწეობით.
10	a. b. c.	Körnchenbacterium	---	---	c—განიულობიან, ხილმე, უფრო კო- ცხად, ვიდრე დალალოკებად, წარ- მომადგენლები არიან ჩრის-მევა სრუ ბაქტერიებისა.
11	a.	Körnchenbacterium	c.	წერილი გრამ-დადებით ჩხირები, რძეს არ ადვდებენ.	
12	---	1. Körnchenbacterium	a.	Bacillus subtilis	
13	a.	1. Körnchenbacterium 2. Bacterium bulgaricum	a.	---	
14	a. c.	Körnchenbacterium.	a.	კოკები ძვლათინის გამხმელებელი	

14 ნიმუშიდან 11-ში იყო აღმოჩენილი შემდეგი საერთო მიკროორგანიზმები: 1. საფუარები, 2. ჩხირისებური რძისმევა ბაქტერია, რომელიც Methylenblau შეღებვის დროს იძლევა ინტენსიურად შეღებილ მარცვლებს, ჩვენ მიერ Körnchenbacteriumად ცნობილი და 3. დიპლოკოკები, რომლებიც ხანდახან განიწყობიან ხოლმე დიპლო-სტრეპტოკოკების სახით. მხოლოდ სამ ნიმუშში— 14-იდან—საფუარები არ აღმოჩნდა. საერთო ყველა 14 ნიმუშისათვის Körnchenbacteriumი აღმოჩნდა.

მეორე პერიოდში იყო გამოკვლეული 12 ნიმუში, რომლის შედეგიც მოყვანილია ქვემოთ (ცხრილი II).

ცხრილი II.

ნიმუშის №-ს	წარმოშობა	საფუარები	ჩხირისებური რძისმევა ბაქტერიები	რძის მევა ცოკობაქტერიები	დანარჩენი კულტ.	ნიშვნის მნიშვნელობა
1	სოფლიდან	—	Körnchenbacterium	a.	—	ც ხ ი რ ე ბ ა
2		—	1. Körnchenbacterium 2. Bacterium Bulgaricum	a.	—	
3		—	Körnchenbacterium	b.	Bacillus subtilis	
4		—	Körnchenbacterium	a.	—	
5		—	Körnchenbacterium	a.	—	
6	"	—	Körnchenbacterium	b.	—	
7	შინაური	—	Körnchenbacterium	—	—	
8		—	Körnchenbacterium	a.	—	
9	"	—	Körnchenbacterium	a.	—	
10	საკანდიტერ.	b	Körnchenbacterium	c.	—	
11		—	Bacterium Bulgaricum	—	Oidium lactis	
12		—	Körnchenbacterium	a.	—	

როგორც ცხრილიდან ჩანს, მოხდა შემდეგი ცვლილებები: 1. იკლო „დანარჩენმა კულტურებმა“ და 2. მოხდა საფუარების მას ი უ რ ი და კ ა რ გ ვ ა (იხ. სურ. (1). შინაური მაწენის მე-7-ე ნომერ სინჯში, რომელშიდაც ნახული იყო ერთი სახე საფუარისა, გამომწვევი წმინდა კულტურებში ძლიერ სპირტ-ეთეროვან არომატისას, ჩვენ გამოვიკვლიეთ, რომ ამ მაწენის პირველადი დედა ყოფილა სმეტანა.

ამ გარემოებამ დაგვიბადა აზრი, გამოგვეცვლია საფუარების წარმოშობა ასეთ მაწონში. მოვახდინეთ ანალიზი სმეტანის ოთხი სხვადასხვა ნიმუშისა. სამ მათგანში ვნახეთ სწორედ სპირტ-ეთეროვანი არომატის გამომწვევი საფუარები, რომლებიც ასე ხშირად გვხვდება ხოლმე მაწონში. I და II ცხრილში მოყვანილი ცნობების ძალით ჩვენ მივიღეთ იმ დასკვნამდი, რომ საფუარები არ შეიძლება ჩაითვალოს ტიპიურ და აუცილებელ რეაგენტებად მაწენის მომზადებაში და მართლაც ეს მოსაზრება გაამართლა შემდეგმა ჩვენმა ცდებმა. საფუარების დიდ რაოდენობას ჩვენი პირველი პერიოდის დაკვირვებებში და სხვა მკვლევართა მიერ გამოკვლეულ ნიმუშებში ჩვენ ვხსნით შექდგი გარემოებით: რადგანაც ამ პერიოდში შესაძლებლად ხმარობენ ერთ პირველდაწყებით დელიდან წარმოშობილ მასალას და მას ყოველ დღე იმეორებენ, იგი კუჭყიანდება და ჰაერიდან შემთხვევით ჩაცვივნილი ბაქტერიების განვითარებისათვის ხელსაყრელ არედ ხდება, რომელთა შორის, რა თქმა უნდა, საფუარებს არა ნაკლები ადგილი უჭირავთ. გაზაფხულზე კი, დიდ უმეტეს შემთხვევაში, ამზადებენ ახალ დედას, რადგან დიდი რაოდენობა სოფლებისა ზამთრის განმავლობაში სრულებით თავს ანებებს მაწენის მომზადებას, ან რძის უქონლობის გამო, ან კიდევ იმის გამო, რომ პირდაპირ რძედ გასაღებას ამჯობინებენ. იმ დროს უკვე დედად ხმარობენ ან თვით შედგებულ, ან „აბაზიანის“ საშეალებით შედგებულ რძეს.

ერთი სიტყვით, დედა თითქოს ახლდება და ბუნებრივად შესაძლებელია, რომ საფუარების რაოდენობა მინიმუმამდე მცირდება. ქალანთარმა გამოკყო მაწენიდან საფუარების 9 სახე, მათგან მხოლოდ სამს აქვს ლაქტოზის აღულები უნარი და ამიტომ მხოლოდ მათ შეუძლიათ მიიღონ მონაწილეობა მაწენის მომზადებაში. ემერლინგმა საფუარების შეფერილი სახეებიც კი შეამჩნია დამახასიათებელი ჰაეროვანი ფლორისათვის, ვეიგმანმა—მრავალი საფუარი და განსაკუთრებით ხშირად სამი სახე. Düggeli აღწერს საფუარების მხოლოდ ერთ სახეს, როგორც ერთად-ერთს რძეზე გაუღენის მქონეს. ჩვენ მიერ აღვიღობრივი რძის პროდუქტების გამოკვლევათა დროს, როგორც მაგალითად, რძე, სნეტანა, კეფირი, ყველები, ყველგან გვხვდებოდნენ საფუარები, რა თქმა უნდა, ანალოგიური მაწენიდან გამოყოფილ საფუარებისა.

იმავე I და II ცხრილის ცნობების მიხედვით ქრება პროფ. ვეიგმანის აზრი მაწენის მომზადებაზე *Oidium lactis* მნიშვნელობის შესახებ.

ჩვენ მიერ მიღებულმა ცნობებმა (იხილეთ ზემომოყვანილი ცხრილები) გამოიწვიეს საკითხის დეტალურად შესწავლის საჭიროება. დავიწყეთ გრძელი რძის-შეავა ჩხირების განხილვიდან. აქვე უნდა აღინიშნოს, რომ უმეტესობა უკანასკნელი ცნობებისა *Bacterium Bulgaricum*-ისა და *Körnchenbacterium*-ის შესახებ გამოხატავენ აზრს ამ ორი ბაქტერიის იგივეობისას და *Körnchenbacterium* ითვლება *Bacterium Bulgaricum*-ის სახესხვაობად. *Körnchenbacterium*-ის დამახასიათებელი თვისება, სახელდობრ ისეთი წერტილების გაჩენა, რომლებიც ინტენსიურად იღებებიან, ტიპურად ითვლება აგრეთვე *Bac. Bulgaricum*-ისათვისაც. თუმცა გარდაქმნა ისეთი ბაქტერიებისა, რომლებიც მარცვლებს არ შეიცავენ, მარცვლებიან ბაქტერიებად არაოდეს ჩვენ მიერ შემჩნეული არ ყოფილა. ჩვენ დასკვნებს,

ამ მხრივ ადასტურებს Dr. Julius Kleebergის გამოკვლევები¹, მაგრამ რადგანაც ჩვენს გამოკვლევებში გარდა ამისა შემჩნეული იყო სხვა განსხვავებანი, რომლებსაც მტკიცედ ინარჩუნებენ ორივე ბაქტერიები და იმ ფაქტმა, რომ *Körnchenbacterium* შეგვხვდა 25 სინჯში 26-იდან და *Bact. Bulgaricum* 26 სინჯიდან მხოლოდ ოთხში, გვაძულა, ეს ორი მიკრობი ცალ-ცალკე აგვეწერა.

Körnchenbacterium (იხ. ნახ. 2 და 3) წარმოადგენს გრძელ ჩხირს და იცვლის თავის ფორმას საკვები არეს მიხედვით. თუ ავიღებთ მას უშუალოდ მაწვნიდან სხვა მიკროორგანიზმებთან ერთად და დავაკვირდებით, ვნახავთ, რომ იგი წარმოადგენს ტიპიურ ჩხირს, ხანდახან ოდნავ ოდრიკალივით მოღუნულს, სიგრძით—2—10 μ , სიგანით—0,6—0,9 μ . პერიოდულად, ყოველდღიურ გადათესვის დროს რძეზე (უკვე წმინდა კულტურა), სიგრძე იმატებს და ხანდახან 50 μ აღწევს (მიკროს. გადიდება 1000), სიგანე კი შედარებით მუდმივი რჩება. ყოველ შემთხვევაში, რძეში ის აშკარად ინარჩუნებს ნაპირებმორგავალბული ჩხირის ფორმას, დანარჩენს, როგორც თხელსა ისე განსაკუთრებით მაგარ არეებში კი იღებს საკვირველ ფორმებს: ხან დახლართული ძაფები ხვეულად იკრიბებიან და ზოგჯერ ძაფების ბოლოებში ან შუაში კოლბისებურ გაფართოებებს ღებულობენ, რომლებიც ძალიან ხშირად არ ეტევიან ხოლმე მხედველობის არეში, ხან ღებულობენ მსხვილი ჩხირების ფორმას გათხლებული ნაპირებით. ეს ჩხირი იშვიათად გვხვდება შეერთებული ჯაჭვის სახით. ჯაჭვის ფორმას ღებულობს უმთავრეს ნაწილად მაშინ, როდესაც ბაქტერია გაწეულია სიგრძეზე და აღწევს 100—150 μ . ამ დროს ემჩნევა აგრეთვე ორიდან ოთხამდე გადაკერილი ადგილები. რძის ნაცხების *Methylenblau* შეღებვის დროს ჩხირში ნათლად, გარკვევით მოჩანს შეღებილ მარცვალთა სხვანდასხვა რაოდენობა, უფრო ინტენსიურად, ვიდრე თვით ჩხირი. იმისდამიხედვით, თუ რა სიგრძისაა ჩხირი, მარცვალი გვხვდება 2-დან-10-ამდე და მეტიც (ფორმა ამ მარცვლებსა მაწონში არის წერტილისებური) ხანდახან, ჩხირის წმინდა კულტურის მაღალ 1°-ზე გამრავლების დროს ძაფები ძალიან იმატებენ სიგრძეზე (მიკროსკ. გადიდება 1000), მარცვლები კი ოვალურ არსებათა მსგავსად ძვეს თითქოს ბუდეში შეხვეულად, მათი სიფართოე უდრის 0,6 μ და სიგრძე 0,8 μ . რძეში მრავლების დროს, ჩხირი საკმაოდ დიდხანს ინარჩუნებს თავის თვისებას—მარცვლისას. ინტენსიური შეღებვა (საინტერესოა, რომ სხვა; არეში გამრავლების დროს, გარდა რძისა, ეს ჩხირი, თითქმის ყოველთვის, იღებდა თანაბრად და მარცვლოვნობა აღარ ემჩნევა). ასე მაგალითად, ჩვენი ცდების დროს ერთ ჩხირს მხოლოდ 4 თვის შემდეგ შევამჩნიეთ შესუსტება ამ თვისებისა (ამ დროს, გადათესვა ხდებოდა არა რეგულარულად, ტემპერატურული პირობები არ იყო თანაბარი, რაც უფრო მეტად ასუსტებდა კულტურას, და დრო ორ უკანასკნელ გადათესვათა შორის უდრიდა 15 დღეს); ერთდღიან კულტურაში კიდევ ემჩნეოდა შეფერილი მარცვლები, ორდღიანში უმეტესობა ჩხირების მარცვლებისა გაქრა, სამდღიანში—მხოლოდ ზოგიერთებშიღა ემჩნეოდა. პროფ. მაკრინოვი ამ ჩხირს *Bacterium Bulgaricum*-ის იდენტიურად სთვლის და ამბობს: „შესაძლებ-

¹) Centralblatt f. Bacter. Abt. II, Bd. 72, 1927 S. 2.

ღია ბოლგარულ ჩხარებში ხელოვნურად გამოვიწვიოთ გამოჩენა ისეთი წერტილებისა, რომლებიც უფრო ინტენსიურად იღებება, მაგალითად, ხანგრძლივი გაჩერებით (2-3 კვირამდის) ერთსა და იმავე არეში გადაუთესველად და დაბალ ტემპერატურაზე; ეს წერტილები ახალ არეში გადათესვის დროს ქრება და მიკრობი იღებება ერთფეროვნად¹. ჩვენს ცდებში კი სწორედ საწინააღმდეგო მოვლენას ვხედავთ ადგილი: სამკვირიან კულტურებს—რძეში, რომლებიც გააჩერეთ საცივარში 9°—C ტემპერატურაზე, შეფერილ მარცვლების მოცემის უნარი უსუსტდებოდათ. ახალ საკვებ არეში გადათესვის დროს ისევ ხელახლა ჩნდებოდა წერტილების ინტენსიური შეფერვა.

ამასთან ერთდროულად, იმავე პირობებში იყო ჩაყენებული *Bacterium Bulgaricum*, რომელიც მაწენიდან იყო გამოყოფილი და პიგმენტაციას არ იძლეოდა. ეს ჩხირი იღებებოდა ერთგვარად, როგორც სამი კვირის შემდეგ, ისე ამ ხნის განვლის შემდეგ. ახალ რძეზე გადათესვისას (ამ ჩხირის მორფოლოგიური აღწერა იხილეთ ქვემოთ). ამ გვარად, *Körnchenbacterium*-ში მარცვლების გამოჩენა არ შეიძლება განვიხილოდ, როგორც მოვლენა გამოწვეული სასიცოცხლო ფუნქციების შემცირებით, პირიქით ის ახასიათებს ახალგაზრდა, სიცოცხლის უნარმქონე ჩხირებს.

Körnchenbacterium-ის მოძრაობა და სპორების გაჩენა არასოდეს არ ყოფილა შემჩნეული. იღებება იგი კარგად, როგორც ჩვეულებრივ ანალიზის საღებავებით, აგეთვე Gramით გამოვყოფდით ხოლმე მას რძის-შრატ-პექტონიან აგარზე დათესვით. გაზრდილი კოლონიები, გადათესვის დროს რძეზე ხშირად არ ვითარდებიან ხოლმე. უნდა აღინიშნოს, რომ შემდეგი ცდების დროსაც წმინდა კულტურები *Körnchenbacterium*-ის მაგარ სუბსტრატზე გადათესვის შემდეგ, ისევ რძეზე გადათესილი აღარ ვითარდებოდენ. ამ ჩხირების განვითარებისათვის ოპტიმალური ტემპერატურა 40—45°-C უდრის. 23°-C-ზე რძე შეადგება სამი დღის შემდეგ. მაგარ საკვებ არეზე-კი ამავე 1°-ზე ზრდა სრულდება არ იყო შემჩნეული. მაქსიმალური 1°—65°—70° შუაა. ასე, რომ *Körnchenbacterium* ეკუთვნის თერმოფილურ ბაქტერიებს. ჟანგბადის მიმართ ისინი ფაქულტატიური ანაერობები არიან. შეგუება *Körnchenbacterium*-ისა სხვადასხვა არეებისადმი შემდეგია: ევლათინისებურ არეებზე (როგორც მაგალითად: ხორც-პექტონიანი, ხორც-პექტონიანი + 1% ლაქტოზა, რძის-შრატიანი, რძის შრატ-პექტონიანი, არე Cohendy + 15% ევლათინი) 22°-ზე-C-ის ზრდა არ შექმნევიდა. ხორც-პექტონიან არეებზე 38°-ზე, აგარზე და ბულიონზე შემდეგი რეზულტატები მივიღეთ: 1) ხორც-პექტონიანი ბულიონი ბაქტერიების შეტანის 24 საათის შემდეგ რჩება გამჭვირვალე, ძირზე ძლივს ემჩნევა თხელი ფენა ნალექისა, რომელიც შენძრევის დროს ოდნავ იხსნება და ბულიონს თითქმის არ ამღვრევს. 48 საათის შემდეგ არეს ძალიან სუსტი სიმღვრივე ეტყობა. მიკროსკოპში მოჩანს სწორტანიანი, ოდნავ ოდრიკალისებურად მოხრილი ჩხირები 4-15 μ სიგრძით და 0,7 μ სიგანით. Methylenblau-ს ლეზავს მათ თითქმის ერთფერად, წერტილების შემჩნევა მოხერხდა მხოლოდ ერთ შემთხვევაში და ისიც ბუნდოვნად. 2) ხორც-პექტონიან აგარზე კე-

1) Проф. Макринов. Молоко и молочное дело, 1924, стр. 78.

ტრის" ფინჯანში ზრდა არ მომხდარა, კოლონიები არ შეგვიძინებია. შტრიხ-ხულად დათესვის დროს საშინჯ შუშაში 24 საათის შემდეგ გამოჩნდა პირბადისებური ოდნავ შესამჩნევი ფენა თითქოს უსწორმასწორო წერტილებით დაფარული და ნაპირი ფენისა ლუპითაც-კი ოდნავ შესამჩნევი გაბნეული კოლონიებით.

48 საათის შემდეგაც ცვლილება თითქმის არ მომხდარა, ისეთივე გაურკვეველი სურათი მიკროსკოპში—დახლართული ძაფები კოლბისებური გაფართოებებით ძაფის სიგრძეზე, რომელიც სიგრძით 225 μ აღწევს 2-3 გაწვრილებული-გადაჭირებული ადგილებით. ხორც-პეტრონიანმა არემ 1% ლაქტოზის მიმატებით საუკეთესო შედეგი მოგვცა: ეს ბულიონიც 24 საათის შემდეგ გამჭვირვალე იყო, მაგრამ ნალექი იყო ორჯერ მეტი, ვიდრე ულაქტოზო არეში. 48 საათის შემდეგ თითქმის იგივე სურათი გვქონდა: შენძრევით ბულიონი შესამჩნევად იმღვრებდა მასში გახსნილი ნალექით. მიკროსკოპში ხანდახან წვეილ-წვეილად შეერთებული ჩხირები სიგრძით მეოთხედზე 4-დან 30 μ -დე, სიგანით 0,7 μ —08 μ . იგივე აგარის არემ მოგვცა ცალკე კოლონიები 24 საათის შემდეგ ოდნავ შესამჩნევი წერტილების სახით, 48 საათის შემდეგ საკმაო სიდიდისა—0,1 mm—0,4 mm—ბურთისებური, მოთეთრო ფერისა. მიკროსკოპში იხედება როგორც ხვეული დახლართული ძაფებისა. შტრიხი 24 საათის შემდეგ სუსტად ბრწყინავს ფიფქის სახით; სინათლეზე მტრედისფერ-ნაცარა ელფერი. 48 საათის შემდეგ შტრიხის ნაპირებმა მიიღო, უბრალო თვალთ შესამჩნევი, მოყვითალო ელფერი. სიფართო ნაპირებისა 0,4 m/m, სიფართო შტრიხის 4m/m; ლუპით ემჩნევა ნაპირების მცირე ტალღისებურება.

ჩძისშრატინანი არე: ბულიონი 24 საათის შემდეგ ცოტათი აიშლება, ძირზე ემჩნეოდა მცირე მკვრივი ნალექი—48 საათის შემდეგ ასეთივე სურათი დარჩა. მიკროსკოპში მოჩანან მოკლე და გრძელი ჩხირები 3-დან 15 μ . მოკლე ჩხირები ეწყობიან თითო-თითოდ, გრძელები—ხანდახან წვეილ-წვეილად, ხშირად სხვადასხვა სისქისანი არიან სიგრძეზე. სისქე მათი ცვალებადობს 0,7 μ —0,8 μ -დე. აგარზე: ცალკე კოლონიები 24 საათის შემდეგ კიდევ სუსტად ჩანან, ფორმით ბურთისებური, ოდნავ მბრწყინავი დიამეტრი მათი 0,2 m/m სიდიდის. 48 საათის შემდეგ კოლონიები გარკვეულად მოჩანან, სიდიდით 0,4—0,5 m/m აღწევენ. ელფერი მტრედისფერ-ნაცარა. უკვე უბრალო თვალთაც ემჩნევა, რომ კოლონიების სტრუქტურა ერთგვარი არ არის, ქრება ბურთისებურობა და კოლონიები ეწყობა გროვებად. ლუპით შუაგულში იხედება უფრო მკვრივი და სტრუქტურის. მიხედვით ერთგვარი წრე, რომელიც შემოფარგლულია უფრო ნათელი (ლია) ფერის რგოლით, დაგლეჯილი, კულუსისებური, თხელ-ბუმბლოვანი ოდნავ შემკვრივებული ნაპირებით. რგოლის სიფართო, დაახლო-ვებით, წრის დიამეტრს უდრის. მიკროსკოპში—იგივე სურათი, როგორიც 24 საათის შემდეგ: გადახლართული, დაკლანილი ძაფები, რომლებიც სკრიან მთელ მხედველობის არეს. შტრიხი აგარზე ოდნავ ბრწყინვალე ტრედისფერ-ნაცარა, გარკვეული, შემდეგარი თითქმის შეუერთებელი ცალკე კოლონიებიდან, რომელიც არ აძლევს შტრიხს ერთგვაროვან სახეს, და ჰქმნის მას დასერილს წვრილ ბორცვოვანს. ნაპირზე ეტყობა ზოლი, რომელიც ფერთა და ბრწყინვალეობით ოდნავ განსხვავდება ფონისაგან. 48 საათის შემდეგ ის აშკარად იჩნევა შტრიხის ნაცარა-ტრედისფერ შუაგულიდან.

რძის შრატის არე პეპტონით იძლევა იმავე ეფექტს, როგორც უპეპტონოდ, განსხვავება თუ არის, ისიც მხოლოდ კოლონიებისა და მათი სტრუქტურის რელიეფობაში: აგარზე კოლონიები აღწევენ სიღრმით 0,4—0,5 მ. უპეპტონო არეზე კი—0,3—0,4 მ. ყველაზე კარგ არედ *Körnchenbacterium*-ის გასავითარებლად, რძის გარდა, *Cohendyl* არე აღმოჩნდა. ბულიონზე განვითარდა დიდი სიმღვრივე, ნალექი იყო ისე, როგორც წინამდებარეებში: თხელი და მკვრივი, მაგრამ მეტი რაოდენობით. მიკროსკოპში სხვადასხვანაირი ფორმები, სიგრძე 2—8 მ, სიფართო 0,9—1,3 მ. ცალკე კოლონიები აგარზე 24 საათის შეძდეგ „მუქი“ ტრედისფერ-ნაცარა, გარკვეული გროვები, რომელთა დიამეტრი 48 საათის შეძდეგ 1,5—2 მ/მს აღწევს. მათ აქვთ მკვრივი გაცილებით დიდი ბნელი, რკველი ცენტრი, შემოფარგლული ტრედისფერ-ნაცარა, ნათელი ეზოთი, რომელსაც აქვს მოთეთრო, ოდნავ ბრწყინვალე ამობურცული ზოლი, ზემოდან თითქოს შექყლეტილი. კოლონიების ფორმა სხვადასხვანაირია: ხან აქვთ დაკბილული ნაპირები, ხან სამათიანი ფოთლის სახე, დაკბილული ვარსკვლავის სახე და სხვა. როგორც ჩანს, რძე საუკეთესო არეა *Körnchenbacterium*-ის გასავითარებლად. ყველაზე უფრო დიდ ხანს ის მხოლოდ ამ არეში ძლებს. ინვოლუციური ფორმები და ბაქტერიის სიგრძეზე კოლბისებური უთანასწორო ვაფართოებები აქ არ ემჩნევა. ტემპერატურისა და არეში დაგროვილ სიმკვების გავლენით ხდება მხოლოდ შეცვლა ან მომატება სიჭიმისა და სიგანისა. ნორმალური სიგრძე ამ მიკრობისა, როდესაც ის ვითარდება რძეში 37°-C—უდრის 2—8 მ, სიგანე—0,7 მ.

ამ ბაქტერიების ზეგავლენით რძე დედდება 37°-C-ზე 11—13 საათის განმავლობაში. შედეგებული მასსა მკვრივია, ერთგვარი, არ გამოჰყოფს შრატს, არ აჩენს გაზებს და ასეთივედ რჩება,—არ განიცდის არავითარ შესაძენვე ცვლილებას. მატება სიმკვებისა *Körnchenbacterium*-ის ზეგავლენით ნაჩვენებია მე-III ცხრილში.

ცხრილი III.

37°-C-ზე სიმკვების მატება რძეში *Körnchenbacterium*-ის ზეგავლენით.

დრო ანალიზების შორის საათით.	სიმკვებიანობა Thörnერთ	შეხედულება და ცვალებადობა რძისა.	შ ე ნ ი შ ე ნ ა.
0	21,8	საკონტროლო უცვლელადაა.	1. 250 კუბ. სან. სტერელიზაცია-ქმნილ რძეს მიუმატეთ ორი ნასკვი ერთდღიანი <i>Körnchenbacterium</i> -ის კულტურა.
3	22,5		
6	25,0		
9	30,0		
12	43,0	დაიწყო შედეგება ქვემოდან, ზედაპირი არ აქვს.	2. სხვაობა სიმკვებიანობის გრადუსებისა საკონტროლო კოლბაში ცდის დაწყებისა და დაბოლოებისა შესაძლებელია გამოწვეული იყოს აორთქლებით.
18	65,0	მკვრივი შედეგებული მასა შემავარებელია.	
24	87,0		
30	98,0		
48	125,0		
72	150,0	შრატის გამოყოფა დაიწყო.	
96	165,0		
120	165,0		
216	165,0		
საკონტროლო	21,0	უცვლელად არის.	

დიაგრამა № 1-ზე გამოხატულია სიმკვების გარეგანი გარემოში, შედგენილი მე-III ცხრილში მოცემული ცნობების მიხედვით:

THORNER - გრადუსები.

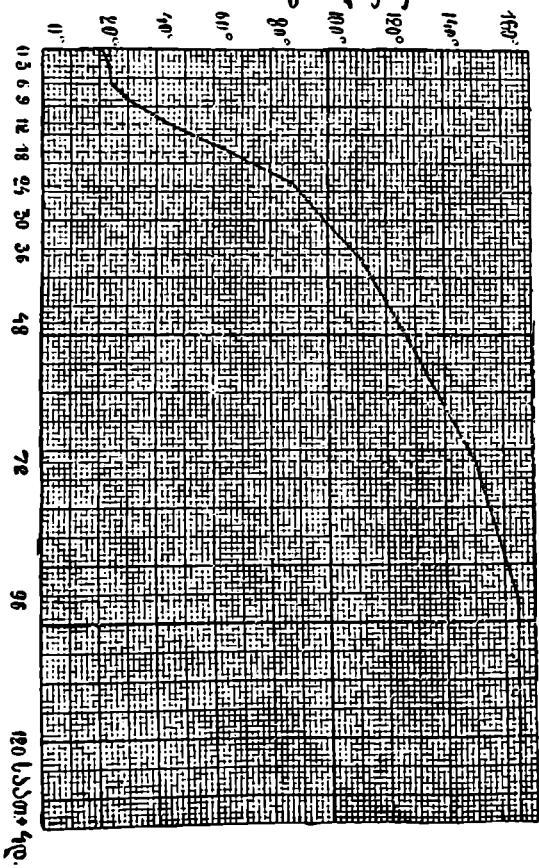

მატება სიმკვებისათვის Kornichuხარისხით შევადგენით.
დიაგრამა № 1.

მასშტაბი: $\left\{ \begin{array}{l} 1 \text{ m/m} = 1^\circ \\ 1 \text{ m/m} = 2^\circ \end{array} \right.$

ამ მრუდიდან გარკვეულად ჩანს სიმეაიანიობის ნელი მატება—0—9 საათ. (30°), რაც უდრის ინკუბაციურ პერიოდს. შემდეგ მრუდე აკეთებს ნახტომს და 24 საათის შემდეგ აღწევს 87°-ს და ისევ თანდათანობით მიდის და ასე 165°-დე, ამ სიმბალეზე იგი რჩება განუსაზღვრელად დიდხანს. *Körnchenbacterium*ის შეგუება სხვადასხვა შაქრების მიმართ ნაჩვენებია მე-IV ცხრილში.

ცხრილი IV.

*Körnchenbacterium*ის შეგუება სხვადასხვა შაქრების მიმართ.

№ რიგზე.	ხორც-პეტონიანი ბულიონი.	სიმეაიანიობა Thorerის გრადუსებით.		ზრდის ხასიათი 48 საათის შემდეგ.	შეთასება ხუთბალენი სისტ. —max. ზრდისა—0.
		24 საათ.	48 საათ.		
1	1% ლაქტოზა	22°	40°	არე ოდნავ მღვრიევა, ნალექი მკვრივ ფენად ძვეს. შემძრევის დროს ძლიერი სიადვრივე ჩნდება.	4
2	1% დექტროზა	14°	28°	არე ძლიერ მღვრიევა, საკმაო დიდი და მღვრივე ნალექით.	5
3	1% ლევულოზა	14°	22°	როგორც პირველი შემთხვევა.	4
4	1% გალაქტოზა	13°	16°	არე გამჭვირვალეა უმნიშვნელო ნალექით.	3
5	1% სახაროზა	11°	14°	არე თითქმის გამჭვირვალეა, ნალექი მცირეა.	2
6	1% მალტოზა	10°	10°	არე გამჭვირვალეა. მცირე ოდენი-ოდნავ შესამჩნევი ნალექი, შემძრევისას სუსტად ამღვრევეს ბულიონს.	1
7	უშაქროდ. მაგრამ დათესვა წარმოებულა	10°	10°	როგორც მე-6 შემთხვევაში.	1
8	საკონტროლო, ბულიონი უშაქროდ, დათესვა არ წარმოებულა.	10°	10°	არე ნალექი, არც სიმღვრიე.	0

ცხრილიდან ჩანს, რომ უმეტესი დუღილი ლაქტოზის მიმატებით იყო გამოწვეული. დუღილი არ იყო მალტოზის დროს, თუმცა ზრდა მაინც მოხდა. მაგრამ ზრდა მოხდა მაშინაც, როდესაც ხორც-პეტონიან ბულიონს შაქარი სრულეებით არ ჰქონდა მიმატებული. ბალებით შეთასება მაჩვენებელია ინტენსიური ზრდისა, რომელსაც ჩვენ ვარკვევდით ნალექის ოდენობითა და სიმღვრივის სიქით.

რძეზე გამრავლებული, *Bacterim Bulgaricum*, სამ-ოთხ რგოლიან ჯაქვად შეერთებულ ჩხირს წარმოადგენს—სიგრძით 2-10 μ . ზოგჯერ სიგრძე მთელი ჯაქვის 70 μ აღწევს და შედგება ერთი მეორეზე მჭიდროდ მიწყობილ, მოკლე—სიგრძით 1,5-5 μ -დი ჩხირებისაგან ბლაგვი, მოუმრგვალებელი ნაპირებით. მაგარამ ასეთი დიდი გაგრძელება, შედარებით იშვიათად გვხვდება. სიფართე რგოლებისა მერყეობს 0,8—1,3 μ . შუა.

მაგარ საკვებ არეზე (რძის-შრატინანი, ხორც-პეპტონიანი) ჩხირები ძლიერ ინვოლუციას განიცდიან: იღებენ დაკლანკილ სახეს, ან ქმნიან გამობერილ ადგილებს „ბისკვიტისებური“ ფორმისას, ან ერთდებიან ძეწკვად, რომელიც შედგება არათანანსწორი ნაწილებისაგან. სიდიდე მათი შემდეგია: სიფართე 1,5 μ —1,8 μ , სიგრძე—2-20 μ . მიკროსკოპში გვაგონებს *Körnchenbacterium*-იან რძის ნაცხებს, მაგრამ თუ ყურადღებით დავაჩერდებით, ცალკე ბაქტერიები გვეჩვენებინან უფრო მოკლედ და გრძლად. მარცვლები, რომლებიც ასე დამახასიათებელია *Körnchenbacterium*-ისათვის, აქ შემჩნეული არ ყოფილან—(როგორც ზემოთ უკვე მოხსენებული იყო, გვ. 167). ჩვენ ცდებში, *Bacterium Bulgaricum* ისევე უპასუხებს t-⁰, როგორც დაახლოებით *Körnchenbacterium* ე. ი. ოპტომალური t-⁰ 40°—45-°C.

საკვებ არეზე *Bacterium Bulgaricum*-ის ზრდა თუმცა დიდად არა, მაგრამ მაინც განსხვავდება *Körnchenbacterium*-ის ზრდისაგან. ელატინისებურ არეებში ზრდა არ მოხდა. თხელ არეებში, როგორც მაგალითად: ხორც-პეპტონიანი, ხორც-პეპტონიანი+1% ლაქტოზა, რძის-შრატინანი, რძის-შრატ-პეპტონიანი, *Cohendy*-ს ბულიონი, ზრდა ხდება ყველგან ენერგიულად. ბევრი ფთილისებური ნალექის გამოყოფითა და მღვრიე არით (გარდა პირველი არისა—უნახშირწყლო, სადაც იყო ძალიან მცირე რაოდენობა ფთილისებური ნალექისა). შემძრევისას ფთილები დიდხანს ცურავენ, სანამ გადნებოდნენ. თუ მივიღებთ მხედველობაში ნალექის ოდენობასა და სიმღვრივეს, საუკეთესო არე ზრდისათვის ყოფილა: *Cohendy*-ის არე, შემდეგ რძის-შრატინანი თუ დაბოლოს ხორც-პეპტონიანი. მიკროსკოპიული სახე შემდეგნაირია: ხორც პეპტონიან არეში ინდივიდუუმი არ აღმოჩენილა, ამავე არეზე+1% ლაქტოზა—მოკლე ჩხირებში უთანანსწოროდ გამობერილი ადგილებით, უფრო კი ხშირად ჯაქვები უთანაბარო წვრილი კრიალოსნებით. ცალკე ჩხირები სიგრძით: 22,5 μ , სიფართით—0,8 μ არიან. რძის-შრატინან თხელ არეზე ნაკლებია რაოდენობა უთანანსწორი ჩხირებისა, ისინი მეტად არიან სწორნი, აგრეთვე ჯაქვები 5-6 რგოლიანი, თითო რგოლი სიგრძით 2-3 μ . *Cohendy*-ის არეზე ჩხირები სწორია, ეწყობიან ჯაქვებად (5-6 რგოლით), თითოეული რგოლის სიგრძე 2—4 μ ია, სიფართე—0,85 μ . თუ შევადარებთ *Körnchenbacterium* კულტურის მიკროსკოპიულ სურათს, ნათლად დავინახავთ მდრეკილობას ჯაქვებად დალაგებისას, და თვით ჩხირებიც უფრო მოკლეები არიან. მაგარ არეებზე *Bacterium Bulgaricum*-მა მოგვცა ზრდის კარგი შედეგები ყველა ჩვენ მიერ ნაცად არეებზე *Körnchenbacterium*-ის ანალოგიურად. უკეთესი ზრდა ხდება *Cohendy*-ს არეზე, შემდეგ რძის-შრატ-პეპტონიან, რძის-შრატინან, ხორც-პეპტონიან+1% ლაქტოზა და დაბოლოს ხორც-პეპტონიან არეზე. კოლონიები იზრდებიან ნაცრისფერ ფიფქისებურ ფენებად დახლართულ პრეკლად მდებარე ბანდის სახით; ძაფები აშკარად მოჩანან ლოპით, 24

საათის შემდეგ და იზნევიან ყოველ მხარეზე, იხვევიან და იხლართებიან, ცენტრში — ხშირად, ნაპირებზე — დაფანტულად.

ხშირი ნათესის დროს, ძაფები ცალკე კოლონიებისა შეერთებული არიან ერთი მეორესთან, აჩენენ განუწყვეტელ ფიქვისებურ ფენებს, გამკვირვებებით და

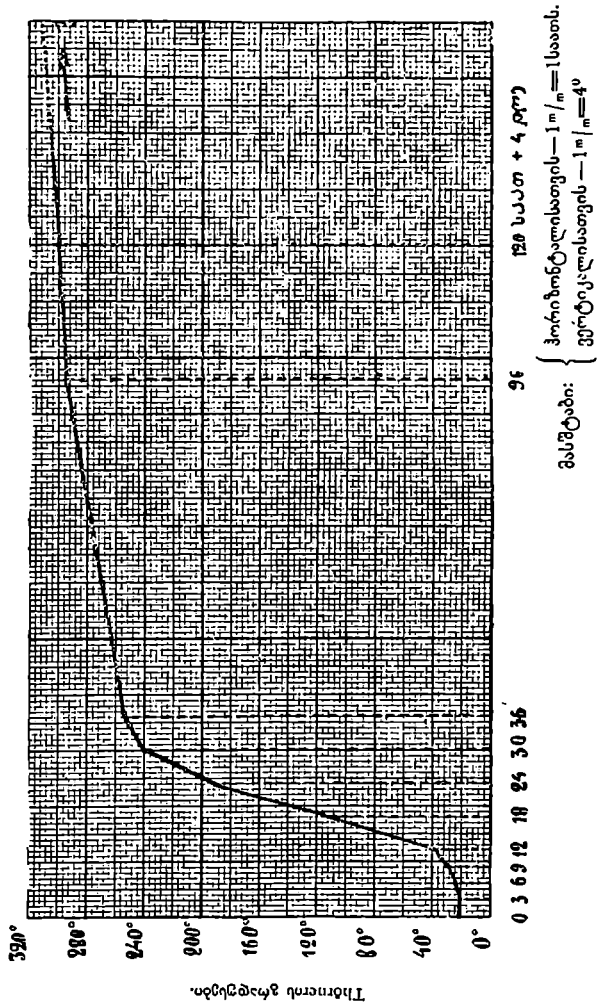

დოკრამა № 2.

მატება სიმეფიანობის *Bacterium Bulgaricum* ზეგაღწეოთ.

უფრო ძლიერი ნაცრის ფერით კოლონიების ცენტრებში. სიდიდე მათი (დატოვების ჩათვლით)—0,8მ/მ—1,3მ/მ უდრის გარდღეარდმოდ. შტრიხი 48 საათის შემდეგ იზრდება პრეტელი ზოლის სახით, წარმოდგარი ცალკე კოლონიების შეერთებისაგან, რომლებიც არ ქმნიან განსაკუთრებულ სტრუქტურას: ნაპირებზე დატოტეილი ძაფები შეუქმნევლად გადადიან არეში, და არ ქმნიან აშკარა საზღვარს მასასა და შტრიხს შორის. ეს გარემოება განასხვავებს მას Körnchenbacteriumისგან, სადაც ეს გადასვლა უფრო აშკარაა, ზოლის დატყობის გამო. მიკროსკოპში ემჩნევა ინვოლუციონური ძაფები, რომლებიც აჩენენ ძაფებს, და ეს ძაფები არ იწვევიან სიგრძეზე, როგორც Körnchenbacteriumის შემთხვევაში—სიგრძე უფრო ხშირად 4-20 μ აღწევდა. ხორც-პეტონიან აგარზე იყო ნახული ერთი ჩიხი 75 μ . (Körnchenbacterium ანალოგიურ არეზე გაიწია სიგრძეზე 225 μ .) სიფართოე ჩიხობის 0.8—1,5 μ . რძეზე Bacterium Bulgaricum აჩენს ძლიერ სიმკვავიანობას, 24 საათის შემდეგ ეს სიმკვავიანობა 150°-ზე მეტს აღწევს Thörnerით. მიღებული შედეგებული მასა მკვრივი და მაგარია. შედეგება ხდება 12-14 საათის განმავლობაში 37°C.-ზე. არაფითარი შესამჩნევი ცვლილება, დროის განმავლობაში, შედეგებულ რძეში არ ხდება, გარდა გამსჭვირვალე შრატის გამოყოფისა, რომელიც ხანდახან მოჩანს კიდევ 24 საათიან კულტურებში ვიწრო ზოლის სახით.

მრულე სიმკვავიანობის მატებისა Bacterium Bulgaricumის ზეგავლენით ნაჩვენებია № 2 დიაგრამაში.

ინკუბაციური პერიოდი გრძელდება 12 საათის განმავლობაში (Körnchenbacteriumს) და მატება სიმკვავიანობისა უფრო დიდი ვიდრე Körnchenbacterium. პასუხი Bact. Bulgaricumისა შაქრების მიმართ ნაჩვენებია ცხრილ მე V-ში.

ცხრილი მე-V.

Bacterium Bulgaricumის შეგუება სხვადასხვა შაქრების მიმართ.

მ. №	ხორც-პეტონიანი ბულიონი + 1% შაქრები	სიმკვავიანობა Thörnerის გრადუსებში		ზრდის ხასიათი 24 საათის შემდეგ	შეფასება სხვისი მათი მათი
		24 საათის შემდეგ	48 საათის შემდეგ		
		1	1% ლაქტოზა		
2	1% დექსტროზა	16°	34°	არე მღვრივეა, ნალექი ბლომად, ძვეს მკვრივად, შენძრევის დროს ძალიან ამღვრევს ბულიონს.	4
3	1% ლევულოზა	14°	16°	ნალექი თხელი, უმნიშვნელო ფთილები.	3
4	1% გალაქტოზა	19°	32°	ნალექი ბევრია, სიმღვრივე დიდი, ნალექი ფთილისებური.	5
5	1% სახაროზა	10°	10°	არე გამსჭვირვალე, არ არის ნალექი.	0
6	1% მალტოზა	14°-11°	15°-12°	ნალექი უმნიშვნელო ბამბისებური.	3,2
7	უშაქრო, მაგრამ კულტურა მიმატებული	10°	10°	როგორც მეხუთე შემთხ.	0
8	საკონტროლო უშაქრო და კულტურა არ არის შტან.	10°	10°	ნალექი და სიმღვრივე არ არის.	0

ამგვარად, *Körnchenbacterium*-თან შედარებით, ჩვენ ვამჩნევთ ზოგიერთ ცელი-
ლებებს. ასე მაგალითად, ლაქტოზა დულდებოდა უფრო ნაკლებ ენერგიულად,
საუკეთესო დულილი ჰქონდა გალაქტოზას, მალტოზამ განმეორებითი ცდების
დროს მოგვცა სხვა შედეგები, ვიდრე პირველად—მაგრამ დულილი მოხდა ორ-
სავე შემთხვევაში. სახაროზამ კი დულილი არ გამოიწვია.

ამ რიგად, ჩვენ გავსინჯეთ მორფოლოგიური და ბიოლოგიური თავისებუ-
ლებანი *Körnchenbacterium*-ისა და *Bact. Bulgaricum*-ისა, ენახეთ მათ შორის განსხვა-
ებანი რომლებიც მტკიცედ თანსდევნენ თითოეულ ბაქტერიათაგანს და გამოიხა-
ტება შემდეგში:

1. *Körnchenbacterium* რძეში გამრავლების დროს აჩენს მარცვლებს, რომ-
ლებიც ნათლად გამოჩანან ნაცხების *Methylenblaut* შედეგების დროს. *Bact. Bul-*
garicum-ს, ჩვენ ცდებში არ ახასიათებდა ასეთი თავისებურება და არც არავი-
თარი საშუალებით არ მოხერხდა მისგან ამ თვისების შექმნა.

2. *Körnchenbacterium*-ი იზრდება განკერძოებული ჩხირების სახით, რომლე-
ბიც აღვილად გრძელდებიან, სიგრძეზე. ძალიან იშვიათად აჩენს არა უმეტეს
2-3 რგოლიან ჯაჭვს. *Bact. Bulgaricum* იზრდება ჩხირებისაგან შემდგარი მოკლე
და გრძელი ჯაჭვების სახით, და თუ ამა თუ იმ პირობების ზეგავლენით მოხ-
დება ბაქტერიების გავრძელება, მაშინ უმეტეს შემთხვევაში იმატებს სიგრძეზე
თვით ჯაჭვი ე. ი. რგოლების რიცხვი და არა თვით რგოლები.

3. *Körnchenbacterium*-ის კოლონიები უფრო მცირეებია: 24 საათის შემდეგ
ოდნავ გამოზნექილი წერტილების სახით, არედან გამიჯნულნი, არ ჰქმნიან კო-
ლონიიდან გამოსულ ძაფებს, აქვთ მიდრეკილება გააჩინონ სტრუქტურა შიგ-
ნით, აქვთ ზოლი, თუმცა არა აშკარად, მაგრამ მაინც (*Bact. Bulgaricum*-ის საწი-
ნააღმდეგო) ემჩნევა გაჩენა კოლონიის გადახლართული ძაფების დატოტვილი
გროვებისა.

4. სიმჟავის-გაჩენა *Körnchenbacterium*-ისა და *Bact. Big.*-ის მიერ ერთნაირი არაა,
ე. ი. მაქსიმალური რაოდენობა სიმჟავისა *Bact. Big.*-ის მიერ ერთნაირი არაა; ე. ი.
მაქსიმალური რაოდენობა სიმჟავისა *Bact. Big.*-ის შემთხვევაში გაცილებით მე-
ტია, ინკუნაციის პერიოდი უფრო მოკლე აქვს *Körnchenbacterium*-ს—9ს. 12 სა-
ათის მაგივრად, როგორც ეს *Bact. Big.*-ს ახასიათებს, ბაქტერიების მიერ სიმჟა-
ვიანობის გაჩენის ზეგავლენით მიღებული, შედეგებული მასსა. *Bact. Big.*-ს მაგარი
და მკვრივი აქვს.

5. ზრდა თხელ საკვებ არეებზე, როგორც არიან: ხორც-პეპტონიანი და
რძის-შრატიანი, გვაჩენს მცირე *Körnchenbacterium*-ს ჰქონდა მკვრივი ნალექი,
Bact. Bulgaricum-ს უფრო ფაშარი და ფთილისებური.

ყველა ზემოთაღნიშნულ შედეგებმა გვაძლეს ჩვენ გავვეთიშა, გამოგვეყო
ეს ორი ჩხირი ერთი-მეორესაგან.

ყოველ შემთხვევაში, კიდევ რომ ჩავთვალოთ *Körnchenbacterium*-ი *Bact.*
Bulgaricum-ის სახესხვაობად, მაინც ამ სახესხვაობას უკვე მოუპოვებია კლიმატიური
პირობების ზეგავლენით, თავისი თავისებურებანი, როგორც მორფოლოგიური,
აგრეთვე ბიოლოგიური.—როგორც ჰქმნით ვამტკიცებთ, ჩვენ მიერ გამოყოფილ
Bact. Bulgaricum-იდან მაწვნის მიღება ჩვენ ვერ მოვახერხეთ. როგორც ზემოთ

იყო აღნიშნული, გარდა ჩხირისებურ რძის-მჟავა ბაქტერიებისა მაწონში გვხვდება (ყველა სინჯში) რძის-მჟავა კოკო-ბაქტერიების წარმომადგენელი.

მათგან უმეტესობა ეკუთვნის ნამდვილ რძის-მჟავა ბაქტერებს, რომლებიც იძლევიან მათთვის ტიპური სიმჟავის წარმოშობის მრუდებს. მაგრამ, გარდა ამისა, ჩვენ მიერ იყო მაწენიდან გამოყოფილი „კრუ“ რძის-მჟავა ბაქტერიები. დიაგრამა № 3-ზე გამოხატულია სიმჟავის წარმოშობის მრუდები კოკო-ბაქტერიის სამი წარმომადგენლისა.

მრუდ ა—სახესხვაობა *Bacterium lactis acidii Leichmani* გაეწეობა ხოლმე ძალიან გრძელ დიპლო-სტრეპტოკოკების სახით, მდრუდუდ ბ (იხ. დიპლოკოკების სურ.)—კოკების ტიპური განწყობით Günthery ფორმის დიპლო-კოკების სახით და მრუდუდ ც—იძლევა სიმჟავიანობის მატებას მაწენიდან გამოყოფილ კრუ რძის მჟავა ბაქტერიების ზეგავლენით.

საფუარები: მა-

წონში ყველაზე უფრო ხშირად ეპოულობთ საფუარების სამ სახეს—ა, ბ, ც (ცხრილი I), რომლებიც *Torulis* სახეს ეკუთვნიან. რძეში ჩათესილი მხოლოდ ერთი სახე—ა 37°C-ზე ახდენდა შესაჩნვე ცვლილებებს მასში, ამიტომ, მხოლოდ ის იყო ჩვენ მიერ უფრო ახლოს შესწავლილი. დანარჩენი ორი სახე საფუარებისა, რომლებიც რძეზე არ ახდენენ გავლენას, დაწვრილებით არ იყვნენ განხილულნი. ზრდა ა საფუარისა საკვებ არეებზე შენდევნი იყო:

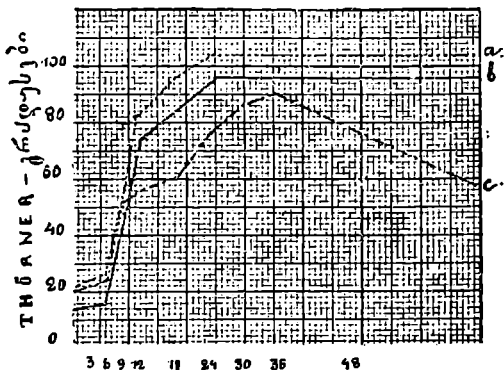

დიაგრამა № 3.

მასშტაბი: $\begin{cases} 1 \text{ საათ.} = 1\text{m/m.} \\ 1^\circ = 6,5\text{m/m.} \end{cases}$

მაგარ არეებზე (ხორც-პეპტონიანზე, ხორც-პეპტონიან + 1% ლაქტოზა, რძის-შრატთან, რძის-შრატ-პეპტონიანზე ისინი იზრდებიან მსხვილის, გამოზნეკილის, ნოყიერის ოდნავ ბრწყინავის ცენტრში მეტად მკვრივი კოლონიების სახით. ხორც-პეპტონიან არეებზე—ყვითელი ელფერი, შრატთანებზე თეთრ-ნაცრის ფერი ელფერი. კოლონიები სიდიდით ერთნაირები არ არიან და 48 საათიან კულტურებში მერყეობენ 0,5—2m/m. შტრიხი ბრწყვილა-მსუქანი, გამოზნეკილი, სწორი - ოდნავ ბრწყინვალე ნაპირებით.

ზრდა ჩახვლეთით ყველა არეებზე ერთნაირია: ნახვლეთის გასწვრივ თანაზომით გვერდებზე გამოუბერავად ამევე, მაგრამ ელატინიან არეებზე ზრდა

შენელებულია (ოთახის ტემპერატურა) და კოლონიები არც ისე მსხვილებია, თუმცა თავის სახესა და ფორმას ინარჩუნებენ. ხორც-პეპტონიან და რძე-შრატინ თხელ არეებზე ბულიონი გამჟვეირვალეა, ძირზე ნალექი საკმაო მკვრივია, ტალისებურად ამოდის ზევით და ამღვრევს ბულიონს განძრევის დროს. თუ არეში შაქარიც არის, სიმღვრივესთან ერთად ამოდიან მრავალი ბუშტები ჰაირისა. შემდეგი ცხრილი გვაჩვენებს, თუ როგორ მოქმედებს „ა“ საფუარი სხვადასხვა შაქრებზე.

ცხრილი მე-VI

ა საფუარის მოქმედება შაქრებზე.

შაქრების დასახელება	+ = დუღილი — არ დუღილი.
სახაროზა .	+
გალაქტოზა .	+
ლევულოზა	+
ლაქტოზა .	+
მალტოზა .	—
დექატოზა .	+

მაშასადამე, ამ შაქრებიდან მხოლოდ ერთი მალტოზა არ განიყდის დუღილს.

მაწენიდან გამოყოფილი მიკროორგანიზმების მოკლე აღწერის შემდეგ, ჩვენ გადავალთ წმინდა კულტურებით მაწენის ხელოვნურად მოზადებაზე. საჭიროა წინასწარ ცდების საშუალებით გამოვიკვლიოთ სახელდობრ, რომელი მიკროორგანიზმია აუცილებელი მისი მოზადებისათვის. პრინციპი როგორც ამისა, ისე ყველა შემდეგი მსგავსი ცდებისა, შემდეგში მდგომარეობდა: მაწენიდან გამოყოფილ ამათუ იმ წმინდა კულტურის სტერილიზაციაქმნილ რძეში შეტანით შზადდებოდა დედები, ეს საშინჯი შუშები—(მასრები) (15 კუბ. ს. რძისა) იდგმებოდა თერმოსტატში 15 საათით, რის შემდეგაც. ამ დედას უმატებდით ჩვეულებრივ რძეს, რომელიც ადუღებული და შენელებული იყო ამა თუ იმ (ცდის მიხედვით) ტემპერატურამდე. ჩვეულებრივად, 200 კუბ. ს. რძისა ისხმებოდა თიხის ქილაში, მას ურევდით და თან ემატებოდით 3 პროცენტი რქედა, რომელიც თავის მხრივ გაქნილი იყო რძის მცირე რაოდენობაში, რომ თავიდან აშორებული ყოფილიყო (კალკე კუნშა-კუმშა ადგილების მიღება, როგორც ამის შესახებ მოთხრობილი გვექონდა ზევით (158 გვერდზე). შესადელებლად ქილები იდგმებოდა თერმოსტატში ამა თუ იმ t°-ზე. შედეგების—გამაგრების შემდეგ (მოსამწიფებლად) ქილები გადაგვექონდა საცივარში 7-9°C. მიღებული პროდუქტის დეჟუსტაცია, უფრო ხშირად, მეორე დღეს ხდებოდა ე. ი. დედის მიმატებიდან 24 საათის შემდეგ. ყველა ცდაში, საცდელ ქილებთან ერთად იდგმებოდა საკონტროლო

ქილაც მოდულებული და შენელებული რძით. ცდა ითვლებოდა ჩატარებულად მხოლოდ მაშინ, როდესაც ცდის დაბოლოებისას საკონტროლო ქილის რძეს, ისეთი დიდი ცვლილება არ ემჩნეოდა, რომელსაც შეეძლო ემოქმედა თვით ცლაზე. პირველი ცდის ჩასატარებლად, 5 მასრას სტერილიზაციაქმნილი რძით მიუმატეთ წმინდა და შერეული კულტურები შემდეგი წესით: I. *Körnchenbacterium*, II. *Körnchenbacterium*+*Bacterium lactis acidii Leichmani*, III. *Körnchenbacterium*+საფუარი „ა“, IV. *Körnchenbacterium*+საფუარი „ა“+*Bact. lactis acidii Leichmani*. V. საკონტროლოს მიმატებული ჰქონდა ერთი ნასკვი თავის შემადგენლობაში საფუარის არა მქონე, ბაზრის მაწვნისა.

ამ დედების სამი პროცენტი მიმატებული ჰქონდა 10 ქილა რძეს (ორ ქილას ერთი დედა) 30°C-მდე შენელებულსა და თერმოსტატში 40°C დადგმულს. ხუთი ქილა იყო ნიმუშების ასაღებად სიმეავიანობის გამოსაკვლევად (ყოველ ნახევარ საათში), დანარჩენი 5, შედეგების შემდეგ უნდა შედგმულიყო საცივარში და მეორე დღეს დაქაშნიკებულიყო (дегустация). ცხრილი მე-VII გვიჩვენებს, თუ როგორ მამდინარეობდა ცლა.

ცხრილი VII

გამოკვლევების დრო: საათი, წუთი	ს ი მ ე ა ვ ი ა ნ ო ბ ი ს გ რ ა დ უ ს ე ბ ი <i>Thörneri</i>					საკონტროლო (რძე)
	I	II	III	IV	V	
	<i>Körnchenbacterium</i>	<i>Körnchenbac.</i> + <i>Bact. lac. acidii Leichmani</i>	<i>Körnchenb.</i> + <i>Bact. lac. acidii Leichmani</i> +საფუარი „ა“	<i>Körnchenb.</i> +საფუარი „ა“	მაწონით	
0 —	21°	22°	21°	21°	23°	20°
— 30	21°	24,5°	24°	25°	27°	20°
1 —	23°		26°	26,50	29°	20°
1 30		37°	38°	28°	46°	21°
2 —	27°	58°	55°	31°	61°	21°
2 30	28°	65°	65°	33°	73°	20°
3 —	30°	—	—	—	—	21°
3 30	32°	—	—	36°	—	21°
4 —	35°	—	—	41°	—	21°
4 30	36°	—	—	46°	—	
5 —	37°	—	—	60°	—	—
24 —	161°	100°	53°		95°	

ქილები მე II, III და V დაახლოებით სიმკვავიანობის ერთნაირი მატებით, 25 საათის შემდეგ უკვე შედღეობული იყო (გამაგრებული), რის შემდეგაც ისინი თერმოსტატიდან სიცივეში იყვნენ გადატანილი. ქილები I, IV და VI (საკონტროლოები, რომლებიც არ დედლებიან) 5 საათის შემდეგ გადატანილი იყვნენ სიცივეში (10°C). სიმკვავიანობა გამოკვლეული იყო 24 საათის შემდეგ. ამგვარად, I, IV და VI ქილებისათვის იყო მომეტებული II, III და V-ესთან შედარებით, რადგანაც ისინი თერმოსტატში 2,5 საათით მეტი იდგენ.

დეგუსტაციის შედეგები შემდეგი იყო: I ქილას *Körnchenbacterium*ით ჰქონდა მკვრივი, შრატით დაფარული მასა, მეფე გემოსი, რომელიც მოკლებული იყო მაწვნის დამახასიათებელ არომატს. მე-II ქილას *Körnchenbacterium* + *Bact. lact. acidi Leichmani* — ჰქონდა მკვრივი შედეგება ცოტაოდენი შრატით ზედაპირზე და სასიამოვნო მეფე-ტკბილი გემო ბუნებრივი მაწვნისა. მე-III ქილამ, როგორც მეორე-საფუარი „ა“ მოკვცა მკვრივი შედეგება, უფრო ნაკლები შრატით, მე-II-რე ქილასთან შედარებით, გემოთი კი განსხვავდებოდა მე II ქილიდან მხოლოდ, მაწვნისათვის ზედმეტად, სპირტ-თეროვანი არომატით. მე IV ქილა — მკვრივი შედეგებით, ზედაპირზე ცოტა შრატით, გემო ხშიადი უსიამოვნო, სრულებით არ ჰგავდა მაწვნისას. მე-V ქილას, მაწონ-მიმეტებულს, ჰქონდა მკვრივი შედეგება, შრატის აგრეთვე ცოტა რაოდენობით ზედაპირზე, გემოთი და არომატით სავსებით ბუნებრივი მაწვნისა. მასა და II-რე ქილას შორის განსხვავება არ ყოფილა. როგორც ცდებიდან ჩანს, როგორც სიმკვავიანობის მატებით, აგრეთვე შეხედულობით, ყველაზე უფრო ახლოს დგას მაწონთან *Körnchenbacterium*ის საფუარიანი და უსაფუარო კომბინაცია. ისინი განსხვავდებიან ერთმეორესაგან არომატით, სახელდობრ მაწინ, როდესაც მე II-რე კომბინაციაში ემჩნეოდა სასიამოვნო სიმკვავიანობა სიტკბოთი და V-ე მაწვნის არომატით, მე III-მე კომბინაციაში ამას გარდა გაჩნდა ცხიმ-თეროვანი რიგის სიმკვავეების ნათლად საგრძობი სუნი, რომელიც სწორედ საფუარების მიმეტებით გამოიწვევა ხოლმე¹.

ამგვარად, ამ ცდის მიხედვით ჩვენ შემდეგ დასკვნებს ვაკეთებთ:

1) მაწვნის გამოწვევენი არიან ორი რძისმეფე მიკრობი — *Körnchenbacterium* ან *Bact. lactis acidi Leichmani*; თითო მათგანი ცალკე აღედგზს ნელა და არ აძლევს მას არც არომატსა და არც გემოს მაწვნისას, ორივეს ერთად მოქმედებით კი მიღებულ პროდუქტში ჩნდება ორივე ეს თვისება.

2) საფუარები კი, მაწვნისათვის, არიან შემთხვევითი შენარევი, რომელიც ჩვეულებრივად, არც ახდენს და არც სცვლის პროდუქტს. იმ შემთხვევაში კი, თუ მათი მოქმედება ძლიერ აქტიურია, მათ შეუძლიათ უარყოფითად შესცვალონ პროდუქტის მდგომარეობა, როგორც ეს ჩვენი ცდებიდან ჩანს, მიზეზი იმისა, თუ რატომ სხვა დასკვნამდი მივიდა Dr. M. Duggeli,

1) რით აიხსნება ის ფაქტი, რომ ბუნებრივი ბაქტის მ წონს, საიდანაც ჩვენ ეს საფუარები გამოვეყით. არ ჰქონდა იმდენად შესწინევი არომატი? ჩვენ მეორე შემთხვევით იყო, რომ საფუარების კულტურა მაწინიდან ახლად გამოყოფილი და ოქმე პირ ელად გადაეყალიბა არ აძლევდა მას იმდენად შესამჩნევ არომატს, როგორც რამდენჯემდე გადაუნიანი ახალ-ახალ არაზე. ამიტომ ამ სუხის გაჩენას ჩვენ ცდებში ვხსნით საფუარების აქტიურობის ნაბრებით, რომელსაც გამოწვეულია ხშირი გადათქვით ახალ არებზე, წმინდა კულტურათა ვ. ო-ოფის პროცესში.

რომელიც დაწერილებით სწავლობდა წმინდა კულტურებით მაწვნის მიღების საკითხს, ეს აიხსნება პირველ ყოვლისა ბუნებრივ პირობებში მომზადებული, თვით პროდუქტის უცოდინარობით, მეორედ—იმით, რომ მაწვნიდან გამოყოფილი მიკროორგანიზმებიდან სხვადასხვა კომბინაციების შედგენის დროს ის გამომდინარეობდა საფურებიდან, ე. ი. ყველა მის კომბინაციებს თავის შემადგენლობაში ჰქონდათ საფურები. ჩხირისებური რძის-მეყავა ბაქტერიებს კომბინაცია-კი და *Bacterium Gunthery* L და *N*ის მსგავსი ორგანიზმები¹ მას არ ჰქონდა. ჩხირისებური რძის-მეყავა ბაქტერიებიდან, გარდა *Körnchenbacterium*ისა, ჩვენ მიერ გამოყოფილი იყო მაწვნიდან კიდევ *Bact. Bulgaricum* (იხ. ცხრილი I). რომ გამოგვეცვლია, შეიძლება თუ არა *Bact. Big.* საშუალებითაც მაწვნის მიღება, ჩვენ ჩავატარეთ შემდეგი ცდა ჩეულებრივი საშუალებით: დამზადებული იყო დედები შემდეგი კომბინაციისა: I *Körnchenbacterium Bact. lactis acidi Leichmani* და II *Bacterium Bulgaricum Bact. lactis acidi Leichmani*. ქილებს ვსდგამდით თერმოსტატში 37° C. ცივ ადგილზე გადატანის წინ თერმოსტატის შემდეგ და დეგუსტაციის წინ. ისინჯებოდა სიმეყვიანობა (24 საათ. შემდეგ). ქილებს თერმოსტატიდან სამი საათის შემდეგ ვიღებდით. ცდა სამჯერ იყო განმეორებული და სამჯერვე ერთი და იგივე შედეგი მივიღეთ. მე-VIII ცხრილში მოყვანილია ანალიზი ერთი ნიმუშისა.

ცხრილი VIII.

კულტურების კომბინაცია	სიმეყვიანობა Thorners გრად.		დეგუსტაცია 24 ს. შემდეგ
	3 ს. შემდ.	24 ს. შემდ.	
<i>Körnchenbacterium</i> + <i>Bact. lact. ac. Leich.</i>	60°	96°	მკერივი, უშრატო. შედეგება მაწვნისათვის დამახასიათებელი გემოთი და არომატ.
<i>Bact. Bulgaricum</i> + <i>Bact. lact. ac. Leich.</i>	87°	180°	მკერივი, მაგარი შედეგება შრატით ზედაპირზე, მეტად მრავალ გემოსი, არა აქვს არომატი და სიტკბო.

ეს ცხრილი გვიჩვენებს, რომ პროცესი *Bact. Bulgaricum*თან მიმდინარეობს სხვანაირად, ვიდრე *Körnchenbacterium*თან: მეორე შემთხვევაში მატება სიმეყვიანობისა ხდება ენერგიულად, შრატის გამოყოფით და უარომატოდ, მაგრამ თავისთავად პროდუქტი არ არის უგემური. შესაძარებლად მოგვეყავს სიმეყვიანობის გაჩენის მრუდე ორი ზემოთმოხსენებული შეჩეული კულტურისა, აგრეთვე *Körnchenbacterium*ისა და *Bacterium Bulgaricum*ის წმინდა კულტურების მრუდე. 350 კუბ. სან. სტერილიზაციაქმნილ რძეს მიმატებული ჰქონდა 2 ნასკვი

¹) *Centralblatt f. Bakt. etc. II Abt. Bd XV, N° 19/20 p. 590, 1906.*

ზემოხსენებულის შერეულისა და წმინდა კულტურების 37° C-ზე. შედეგები მოყვანილია № 4 დიაგრამაზე.

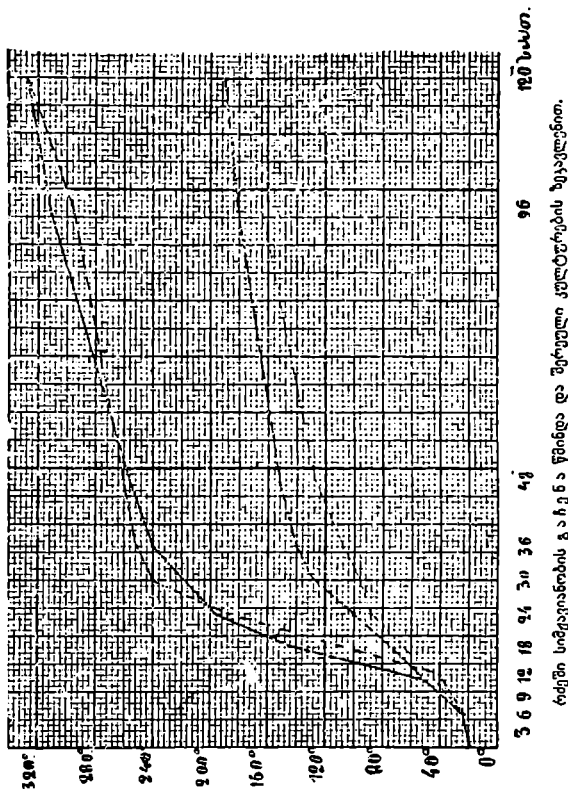

დიაგრამა № 4.

- პრობიოტი ნიშნები: {
- Bact. Bulgaricum.
 - .-.-.-.- Körnchenbacterium.
 - B. Bulg.+Bact. lact. acidi Leichmani.
 - - - - - Körnchenbact.+ Bact. lact. acid. Leichm.

ეს დიაგრამა გვიჩვენებს რძეში სიმეაიანობის გაჩენის მრუდეთა სხვაობას, როგორც წმინდა კულტურების: *Bacterium Bulgarium* და *Körnchenbacterium*, ისე *Bact. lac. ac. Leichmani*-თან შერეულს.

ამას გარდა, ამ მრუდებიდან ჩანს რომ ჩხირისებური რძის-მეაეა ბაქტერიების—კოკობაქტერიების (*Bact. l. a. Leich.*) მიმატება წმინდა კულტურებისა-საღში იწვევს სიმეაიანობის გაჩენის მომატებას, რაც განსაკუთრებით თვალსა-ჩინოდ აქვს *Körnchenbacterium*-ს. იმ საკითხის გამოსაკვლევად, თუ როგორ მოქმედებენ მაწენიდან გამოყოფილი სხვადასხვა დიპლოკოკები მის დაძვადებაზე, ჩვენ მიერ (ჩვეულებრივი წესით) დამზადებული იყო დედები შემდეგი შერეული კულტურებიდან. I. *Bact. lactis acidii Leichmani*—a (დიაგრ. 3) + *Körnchenbacterium*, II. *Bact. lactis acidii*—b (დიაგრ. 3) + *Körnchenbacterium*. III. „ცრუ“ რძის-მეაეა ბაქტერიების—C წარმომადგენელი (დიაგრ. 3) + *Körnchenbacterium*.

უნდა ითქვას, რომ *Bact. lactis acidii Leichmani*—a (დიაგრ. 3), რომელიც ეწეობა ხოლმე დიპლოსტრებტოკოკებად, ამ ცდის წინ დაკარგა თვისება რძის შედედებისა. იმისათვის, რომ გზადაგზა გამოვევრკვია, თუ რა დაემართებოდა ასეთ დასუსტებულ კულტურას, ჩვენ ის *Körnchenbacterium*-თან ერთად შევიტანეთ ცდაში. ქილები სამი საათის განმავლობაში იდგენ თერმოსტატში 37°C-ზე, შემდეგ გადავკვირდა ცივ ადგილას, შედეგები იხილეთ მე-IX ცხრილში.

ცხრილი IX

დრო საათებში	Thörnerის გ რ ა დ უ ს ე ბ ი			საკონტროლო (რძე)
	I	II	III	
0	21°	21°	21°	21°
1 ს.	28°	34°	30°	21°
1 ს. 30 წ.	35°	41°	39°	21°
2 ს.	46°	55°	50°	21°
3 ს.	57°	69°	65°	22°
24 ს.	90°	91°	93°	24°

24 საათის შემდეგ ქილები შეხედულობით, გემოთი და არომატით თითქმის ყველა ერთნაირი იყო. I ქილა *Bact. lactis acidii Leichmani*-ის შესუსტებული კულტურით ყველაზე უფრო არომატულ და სასიამოვნოდ იქმნა ცნობილი. ყველაზე ცუდად, შედარებით, გამოიყურებოდა ქილა მე-III. ამგვარად, მაწენის მომზადებისათვის არ აქვთ დიდი მნიშვნელობა *Bact. lactis acidii Leichmani*-ის აქტიურ რასებს, როგორც ჩანს, ისინი არ არიან სიმეაიანობის გამწენნი, არამედ იწვევენ მარტო არომატს. უკანასკნელ ხანებში გამოსულ ნაშრომში „Boekhoft u. Ott de Vries“¹ ნათქვამია, რომ არომატულობას დამკვიდრებულ ნაღებს (კა-

¹) Boekhoft u. Ott de Vries. Holland 1920.

რაქს) აძლევენ შესუსტებული, რძის შესადიდებლად უფარგისი რძის-მეაფა ბაქტერიები. ჩანს, აზგეარსავე მოვლენას აქვს ადგილი მაწონშიაც.

შემდეგი ჩვენი ცდების მიზანი იყო იმ პირობების გამოკვლევა, რომლებიც ხელს უწყობენ საუკეთესო პროდუქტის მიღებას. საჭირო იყო გამოვეყვლია, რა გავლენას ახდენს შეხედულებაზე, გემოზე, შედედების ხანგრძლივობაზე და სიმკვავიანობაზე დედის რაოდენობა და ტემპერატურა, როგორც დედის მიმატებისას, ისე თვით შედედების პროცესის მიმდინარეობის დროს.

დედის რაოდენობის გავლენა მაწენის მომზადებაზე ნაჩვენებია მე-X ცხრილში.

რძეს ვადელებდით 40°C-ზე, თერმოსტატში იღვა 37°C-ზე, შედედების შემდეგ მოსამწიფებლად გადაგვქონდა 17°C-ზე.

ცხრილი X

დედის რაოდენობა %/0-ით	დრო სრული შედედებისა და თერმოსტატიდან გამოღებისა საათობით.	დამზადებული პროდუქტის სიმკვინობა 24 საათის შემდეგ.
1%	8 საათი	100° Thörn.
2%	3	100°
3%	3 „ 10 წუთი	103°
4%	3 „ 15	106°
5%	3 „ 30	112°
6%	3 „ 30	114°

ცხრილიდან ჩანს, რომ დედის რაოდენობას არც შედეგების ხანგრძლივობაზე და არც სიმკვავიანობაზე განსაკუთრებული გავლენა არ აქვს: აგრეთვე, არ განსხვავდებოდა მიღებული პროდუქტი ერთი მეორესაგან გემოთი და შეხედულებით. საერთო მომატება სიმკვავიანობისა დამზადებულ პროდუქტში აიხსნება შედარებით მაღალი ტემპერატურით (17°C), რომელშიაც ქილები იღვენ თერმოსტატიდან გამოღების შემდეგ. ამ ფარგლებში სიმკვავიანობა ნორმალურია და პროდუქტიც არ ითვლება ზედმეტად დამზავებულად.

შემდეგი ცდით გვინდოდა გამოვევრკვია ტემპერატურის გავლენა დედის მიმატების დროს. მოდულებული რძე იყო შენელებული სხვადასხვა ტემპერატურამდე და მიმატებული ჰქონდა 3% დედა ჩვეულებრივი წესით. თერმოსტატში იღვა 37°C, 3 საათის შემდეგ გადატანილი იყო საცივარში (9°C). შედეგები მოყვანილია მე-XI ცხრილში.

ცხრილი XI

ტემპერატურა დედის მიმატების დროს C. გრადუსობით	სიმეავიანობის გრადუსები Thörn.	
	სიმეავიანობა შედედებული რძისა 3 საათის შემდეგ	სიმეავიანობა 24 საათის შემდეგ
30	45	90
40	53	94
45	55	93
50	61	95
55	66	95
60	70	96

ამ ცდიდან შეგვიძლია შემდეგი დასკვნა გამოვიყენოთ: რაც უფრო მაღალია 1° დედის მიმატების დროს, მით უფრო ადრე ხდება რძის შედედება და მით უფრო მაღალია სიმეავიანობა ერთსა და იმავე დროში. მაწვნის მომწიფების დასრულების პერიოდში (9°C) სიმეავიანობა თანაბარდება, ისე როგორც გემო და შეხედულება. ეს ცდა არ შეიძლება ჩაითვალოს სწორად, რადგანაც ცნობილია პრაქტიკიდან, რომ რძე, რომელსაც დედა 30°-ზე აქვს მიმატებული, მაწვნად არ შედედება. ამისათვის ცდა იყო განმეორებული, მაგრამ ქილები თერმოსტატში არ იდგმებოდნენ. დედას უმატებდით სხვადასხვა ტემპერატურაზე და ვტოვებდით ოთახის 1° (23°), სითბოს შესანახად ქილებს ვახვევდით ტილოებს. განმეორებითი ცდების შედეგები იხილეთ მე-XII ცხრილში.

ცხრილი XII

1° დედის მიმატების დროს	შედედების დრო	სიმეავიანობა Thörnerის გრადუსობით		დეგუსტაცია 24 საათის შემდეგ
		4 ს. შემდეგ	24 ს. შემდეგ	
30°	დაკვირვება არ იყო	28°	67°	შედედება ადვილად შეინახა. განატეხი სწრაფად დაიტბორება ხოლმე. გემო უსიამოვნო, არომატი არა აქვს.
40°	4 ს. 30 წ.	33°	120°	
45°	4 "	48°	118°	შედედება მკვრივი, უშრატო. განატეხი არ ტბორდება. ტიპ. მაწონია.
50°	4 "	49°	120°	შედედება მკვრივია. შრარი აქვს მხოლოდ ნაკლები ვიდრე 40°-ზე. განატეხი სწრაფ. არ იტბორება. გემო მაწვნისაა.
60°	3 " 30 "	58°	120°	შედედება არ არის მკვრივი, განატეხი იტბორება. უსიამ. გემო აქვს.
70°	დაკვირვება არ ყოფილა	27°	69°	რძე მხოლოდ ქილის ქვედა ნაწილში შედედდა—ხეშოთ თხელია.

მარონი და მანვინის კულტურები მიკროსკოპში.

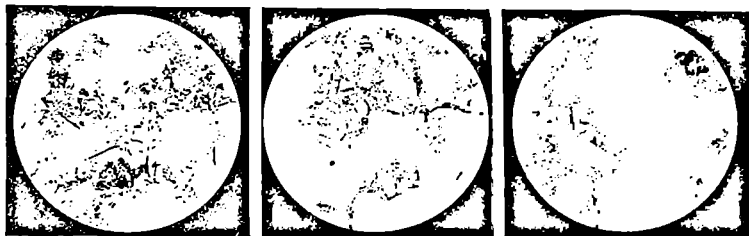

მარონი,
შეღებვა ფუქსინით
გადიდება 600.

Körnchen bacterium რძეზე შეღებვა Methylenblაით
გადიდება 600.



Bact. lactis acidi Leichm.
რძის შრატის აგარზე
გადიდება 600.

Torula—საფუარი. შეღებვა
ფუქსინით. გადიდება 450.

ცხრილიდან ჩანს, რომ საუკეთესო ტემპერატურა დედის მიმატების დროს არის 45°C . ტემპერატურის აწვევა 50° -დ კიდევ სუსტად მოქმედებს პროდუქტის ხარისხზე. დედის მიმატება 40° და 60° იწვევს შრატის გაჩენას, რაც უფუჟებს პროდუქტს შეხედულებას— 60° უფრო მეტად, ვიდრე 40° -ზე. დედის მიმატებამ 30° და 70° სრულებით არ მოგვცა მაწონი, პირველ შემთხვევაში ტემპერატურა იყო მეტად დაბალი, მეორეში ძლიერ მაღალი *Körnchenbacterium*-ის გასაფითარებლად. ეს ცხრილი მიგვითითებს ოპტიმალური ტემპერატურის არსებობაზე, რომელზედაც დამოკიდებულია კარგი ხარისხის პროდუქტის მომზადება. ასეთად უნდა მივიღოთ 45°C . Dr. M. Düggeli საუკეთესო ტემპერატურად 30° ¹ სთვლის. „ოპტიმალური ტემპერატურა მაწვნის მომზადებისათვის არის 30° , 37° -ზე მომზადებული მაწონი გამოიყურება არა მაღიანად, გამოჰყოფს შრატს დიდ რაოდენობას, 20° -ზე ან სრულებით არ ხდება შედედება ან ძალიან დიდი ხნის შემდეგ.

უნდა ითქვას, რომ Düggeli ამზადებდა მაწონს სხვა წესით, ვიდრე ჩვენ. ის რძეს ადებდა 12-14 საათის განმავლობაში და ამ დროს ქილები იღვენ მაღალ ტემპერატურაზე.

ბუნებრივია, რომ 37° -ზე 12 საათის განმავლობაში შრატი გამოეყოფოდა და პროდუქტის კეთილხარისხოვანობა დაეცემოდა. 30° -ზე ჩვენ მაწონს სრულებით ვერ ვღებულობთ. ამგვარად, სრულიად კეთილხარისხოვანი მაწვნის მისაღებად (ჩვენ გეგულისხმობთ, რომ დედა ამორჩეულია სწორად) საჭიროა: რძის ალღუება, განელება 45° -დი, მიმატება 4° დედასი, (ან წმინდა კულტურებიდან, ან წინად მომზადებული მაწონიდან), შედგმა თერმოსტატში 37° -ზე, თუ ასეთი არის, თუ არა—იმ შემთხვევაში რაიმე თბილის დაფარება-შემოხვევა, შედედების შემდეგ (3-4 საათი) ცივ ადგილას გადატანა დანაკვეთის გასამაგარებლად და მომწიფების დასასრულებლად.

თუ გავითვალისწინებთ ყველა ზემოთმოყვანილ ექსპერიმენტალურ დაკვირვებებს, ჩვენ მივალთ შემდეგ დასკვნამდე:

1) მაწვნის გამომწვევად უნდა ჩაითვალოს ორი მიკროორგანიზმი: *Körnchenbacterium* და *Bacterium lactis acidii* Leichmanის წარმომადგენელი.

2) *Körnchenbacterium*-ის როლი მდგომარეობს—ერთი-სიმკვებიანობის ძლიერ გაჩენაში, მეორე—*Bacter. lactis acidii* Leichmanთან ერთად ისინი ჰქმნიან მაწვნისათვის დამახასიათებელ არომატულ და გემოვან ნივთიერებებს.

3) როგორც ჩანს, *Körnchenbacterium*-ი არის ბოლგარული მიკრობის სახესხვაობა, რომელსაც კლიმატურ და სხვა პირობების ზეგავლენით შეუქმნია როგორც მოზოფოლოგიური, ისე ბიოლოგიური თავისებურებანი.

4) *Bacterium lactis acidii* Leichmanის როლი მაწვნის დამზადების პროცესში კიდევ არ არის გამორკვეული სახესებით და საჭიროებს სპეციალურ ხასიათის ცდების ჩატარებას.

¹) Dr. M. Düggeli. Centrallat f. Bacteriol. Abt. II Bd. XV № 19/20 p. 583, 586. 1905.

5) მაწონი წარმოადგენს რძის პროდუქტს ერთი რძისმკვავა პროცესით. როგორც ემჩნევა, ეს დასკვნები ნაწილობრივ ეწინააღმდეგებიან O. Emmerling, Gruber, Weigman, Düggeli, Kuntze და სხვების დასკვნებს. ჩვენ გვგონია, რომ მსგავსი განსხვავებები, მიუხედავად მეთოდის იგივეობისა, არის შედეგი პირობებისა და სამუშაო მასალის სხვადასხვაობისა, სახელდობრ: 1) ძირითადი მასალა (დედა), რომლითაც სარგებლობდნენ ყველა წინააღმდეგობრივი მკვლევარები, ნაკლებად უახლოვდებოდა მაწონის ნამდვილ ბუნებას, ვიდრე ჩვენი მასალა, 2) მთელი რიგი სასოფლო სამეურნეო პროდუქტებისა მიიღებიან გარკვეული ხარისხისა მხოლოდ ამ პროდუქტების სამშობლოს გარკვეულ ბუნებრივ პირობებში. მაგალითად შეიძლება მიუთითოთ სხვადასხვა ხარისხის ყველებზე, ლვინობებზე და ასე შემდეგ.

ეს ნაშრომი პირველდაწყებითია და აყენებს მთელ რიგ საკითხებისას, რომლებიც საჭიროებენ სპეციალურ გამოკვლევებს. როგორც მაგალითად: Bact. lactis acidii Leichmanis როლის გამოკვლევა, მაწონზე სეზონური გამოკვლევების განგრძობა, მისი რაიონული გამოკვლევა და ბოლოს, მაწონის მომზადების პროცესის ვითარების ნათლად გამოსახატავად და ბაქტერიოლოგიურ გამოკვლევების დასადასტურებლად აუცილებლად საჭიროა ქიმიური ანალიზების შედეგები.

ჩვენ უკვე შეუდგებით ქიმიური ანალიზების ჩატარებას.

პ. კეკელიძე

იბერიის იბერიელი

(ანტინესტორიანი მოღვაწე მე-V-ე საუკუნისა)

მეხუთე საუკუნე საყურადღებო ხანაა ბიზანტიის ისტორიაში; ეს ის დროა, როდესაც მის მყუდროებას საგრძნობლად არუყევს ორი, ერთიმეორის საწინააღმდეგო, მოძრაობა: ეგრეთწოდებული ნესტორიანობა, — ამ საუკუნის პირველ ნახევარში, და მონოფიზიტობა, — მეორე ნახევარში. ერთსაცა და მეორესაც მიზანში ამოღებული ჰქონდა ყველაზე მტკივნეული ნაწილი ამ ვეებერთელა პოლიტიკური ორგანიზმისა, სახელდობრ — აღმოსავლეთის დიოცეზი, და ემუქრებოდა მას (განსაკუთრებით მონოფიზიტობა) ისეთი მნიშვნელოვანი ქვეყნების ჩამოგლეჯას, როგორც იყო ეგვიპტე, სირია და პალესტინა.

საინტერესოა ვიცოდეთ, როგორ შეხვდა ამ მოძრაობას ბიზანტიის მოსასაზღვრე ქრისტიანული იბერია.

როგორც ცნობილია, იბერიამ, სომეხებთან ერთად, არამც თუ შეიწყნარა მონოფიზიტური დოქტრინა, თავის წილიდან წარმოშვა ისეთი მნიშვნელოვანი მეზღირახტრე ამ დოქტრინისა პალესტინასა და ეგვიპტეში, როგორც იყო მაიუმის ეპისკოპოსი პეტრე, ერისკაცობაში ზურვანოზი. სულ სხვა იყო მისი პოზიცია ნესტორიანული მოძრაობის დროს; მართალია, სპარსეთში ქრისტიანობის დევნისას, არა ერთსა და ორს ნესტორიანს უპოვნია იბერიაში თავშესაფარი და, ალბათ, მიმდევარნიც, განსაკუთრებით მეხუთე საუკუნის გასულიდან, როდესაც, თუ ასსემანის ცნობას დაუჯერებთ, იბერიაში ქართველ ნესტორიანთა საეპისკოპოსოც კი დაარსებულა (Brosset, Hist. de la Géorg. I, 194), მაგრამ ნესტორიანობა, როგორც მოძღვრება, აქ უმრავლესობის მიერ შეწყნარებული არ ყოფილა. პაპის გრიგოლ დიდის საპასუხო ეპისტოლედან ვიცით, რომ კათოლიკოზი კირიონი ნესტორიანობის წინააღმდეგ ვარკვეულ ბრძოლას აწარმოებდა¹, მაგრამ ეს იყო შედარებით გვიან. მეექვსე საუკუნის გასულს, როდესაც

¹) მ. თამარა შვილი, ისტორია კათოლიკობისა ქართველთა შორის, გვ. 24—26, 575—577. G. Peradzel ჰგონია, რომ გრიგოლ პაპის წერილში დასახელებულ ნესტორიანებად მონოფიზიტები იგულისხმებიან (იხ. მისი Die Anfänge des Mönchtums in Georgien, S. 35, Anmerk.), მაგრამ მას ალბათ არ მიუქვევია უზრადღება იმისათვის, რომ ამ წერილში მონოფიზიტები თავისთავად არიან დასახელებულნი, ნესტორიანები კიდევ თავისთავად; თან, უკანასკნელთა მოძღვრება ისე მკაფიოდ არის წარმოდგენილი აქ, რომ მათ მონოფიზიტობაზე რაღაც გაუგებრობით თუ შეიძლება ლაპარაკი.

საც აქ, მანამდე შტკიცელ ფეხვალდგმულ, მონოთეიზიტობასაც კი ჰქონდა გამოცხადებული ბრძოლა. დღეს ჩვენ მოგვეპოვება უფრო ადრინდელი, თვით ნესტორიანობის აღმოცენების თანამედროვე, დოკუმენტი, რომელიც ამ დებულებას ნათელ ჰყოფს. ეს არის აქტები მესამე მსოფლიო კრებისა, რომელიც საგანგებოდ ნესტორიანობის გამო იყო მოწვეული 431 წლის ზაფხულზე.

• აღნიშნულ აქტებს შემოუნახავს, სხვათა შორის, ერთი ეპისტოლე, რომელიც ასე იწყება:

Ἴσον ἐπιστολῆς γραφείας ἡεὶ ἐν Ἐφεσῶν ἀγία συνόδῳ παρὰ τῶν εὐρεθέντων ἐν Κωνσταντινουπόλει ἐπισκόπων Μεσορῆ κ ἰθδ ιε.

Τοῖς παναγίοις καὶ θεοφιλεστάτοις ἀρχιεπισκόποις καὶ πατράσι, τοῖς συναρχιεῖσι κατὰ Θεοῦ χάριν ἐν τῇ Ἐφεσῶν μητροπόλει, Κελεστίνῳ, Κυρίλλῳ, Ἰουβενάλῳ, Φίριμῳ, Φλαვიανῷ, Μέμνονι, Ἐρενιανῷ, Θεοδότῳ, Ἀκακίῳ, καὶ πᾶσι ἡ καὶ ἴκουμενικῇ συνόδῳ, παρὰ τῶν εὐρεθέντων ἐν Κωνσταντινουπόλει ἐπισκόπων, ἐν κυρίῳ χαίρειν¹.

ვინ იყვნენ ეს „კონსტანტინოპოლის შინა მყოფნი“ ეპისკოპოსნი, რომელთაც აღნიშნული ეპისტოლე გაუზღავნიათ ეფესოს კრებისა და მისი ბელადებისათვის? ამას გვატყობინებს „ეპისტოლე მიგვებითი წმიდისა კრებისა ეპისკოპოსთა მიმართ, რომელნი იყვნენ კონსტანტინოპოლის შინა“:

Τοῖς ἐκλεβεστάτοις καὶ θεοφιλεστάτοις σλλειτουργοῖς Ἐυλάκιῳ Ἐντρεχίῳ Ἀκακίῳ Χρουαρίῳ Ἱερεμίᾳ Θεοδότῳ Ἡσαΐᾳ ἡ ἀγία συνόδῳ ἡ κατὰ Θεοῦ χάριν καὶ θέσπιμα τῶν ἐκλεβεστάτων καὶ ἀποκριστῶν ἡμῶν βασιλέων ἀρχιερωθείσα ἐν τῇ Ἐφεσῶν μητροπόλει ἐν κῶ χαίρειν. (E. Schwartz,

Exemplar epistolae scriptae in Epheso sancto Concilio ab Episcopis qui inventi sunt in Constantinopolim Messore die XX Indictione XV data.

Sanctissimis et honorabilibus Archiepiscopis et patribus congregatis per Dei gratiam in Ephesina metropoli Celestino, Cyrillo, Iuvenali, Firmo, Flaviano, Memnoni, Hereniano, Theodoto, Acacio et omni secundum vos sancto Concilio, ab Episcopis qui Constantinopolim sunt inventi, in Domino salutem¹.

ნუსხა ეპისტოლისა, დაწერილისა წმიდისა მიმართ ეფესოას კრებისა ეპისკოპოსთა მიერ, რომელნი იყვნენ კონსტანტინოპოლის შინა დღესა კ მესორისასა, ინდიქციონსა ივ.

ყოვლადწმიდათა ღ ღმრთის მოყუარეთა არქიეპისკოპოსთა და მამათა, მადლითა ღმრთისაათა ეფესოს შინა დელაქალაქსა შემოკრებილთა, კელესტინეს, კირილეს, იუვენალიოსს, ფირმოსს, ფლავიანეს, მემნონს, ერენიანეს, თეოდოტეს, აკაკიოსს და ყოველსა, შემდგომად თქვენსა; წმიდასა და მსოფლიოსა კრებასა, ეპისკოპოსნი, რომელ არიან კონსტანტინოპოლის შინა, უფლისა მიერ გახარებთ.

ყოვლად ჰატოსანთა და ფრიად ღმრთისმოყუარეთა თანამსახურთა ევლავიოსს, ვეტრიქიოსს, აკაკიოსს, ხრიოსაფიოსს, იერემიას, თეოდულოსს და ისაიას წმიდა ესე კრება. შემოკრებილი მადლითა ღმრთისაათა და ბრძანებითა უხესთაეს კეთილმსახურთა და ქრის-

¹) Mansi, Sacrorum conciliorum nova et amplissima collectio, t. IV, 1449, t. V, 617.

Neue Aktenstücke zum ephesinischen Konzil von 431, München 1920, S. 77, № 148). ტესმოყუარეთა მეფეთა ჩუნთაჲთა ეფესოს შინა დედაქალაქსა უფლისა მიერ გახარებთ. (სიძვ. მუზ. № 266, გვ. 311).

უკანასკნელ დრომდე ამ საპასუხო ეპისტოლეში ჩამოთვლილ ეპისკოპოზთა შესახებ არავითარი ცნობა არ არსებობდა; მე-19 საუკუნის სამოცლათიან წლებში გამოიცა Bibliotheca Casinensis seu codd. manuscriptorum, qui in tabulario Casinensi asservantur, series, tom. I (Ex tyogr. Casinensi 1873), სადაც აღწერილია Cod. II signatus numero exteriori 2, numero interiori 795. ამ ხელნაწერში, რომელიც შეიცავს, სხვათა შორის, მესამე მსოფლიო კრების აქტების ლათინურ თარგმანს, მე-65 გვერდზე მოთავსებულია ეპისტოლე, მიწერილი კონსტანტინოპოლიდან ეფესოს კრებისა და მისი ბელადებისადმი აქ, საპასუხო წერილში, ჩამოთვლილ ეპისკოპოზთა მიერ, და ნაჩვენებია არა მარტო სახელები ამ უკანასკნელთა, არამედ მათი სამწყსოც¹. შემდეგ, 1911 წელს, ზედწარწერა ამ ეპისტოლესი საგანგებოდ გამოსცა René Aigrain²; მომყავს ეს ზედწარწერა Aigrainის გამოცემიდან: „Exemplar epistolae scriptae in Epheso sancto concilio ab episcopis qui inventi sunt in Constantinopolim, Mesore die XX, Indictione XV, datae. Sanctissimis et honorabilibus archiepiscopis et patribus congregatis per dei gratiam in ephesina metropoli, Celestino, Cyrillo, Iuvenali, Firmo, Flaviano, Memnone, Ereniano, Theodote, Acacio, et omni secundum vos sancto concilio ab episcopis qui in amica Christo Constantinopolim sunt inventi: Eulalio Calcedone, Entrechio Chii, Acatio Urarathiae, Achilliade Eleae, Severo Codule, Isaia Panemotichiton, Chrisaphio Apri, Theodulo Basiliunopoleos, Ieremia Iberos partium Persidis“.

ამნაირად, ლათინური ვერსიით ირკვევა, რომ კონსტანტინოპოლში მყოფნი ეპისკოპოზნი, რომელნიც ეფესოს კრებასა და მის ბელადებს ეპისტოლეს უგზავნიან, არიან: 1) ევლავიოს, ქალკედონის ეპისკოპოზი, 2) ენტრეჩიოს, ქიოსის ეპისკოპოზი, 3) აკაციოს, ეპისკოპოზი არარათიისა (ვარ. Urathie-Ariarathia-Ἀρι-არაშთია—Ἀρι-არაშθια—Ἀρι-არაშθια) კაპადოკიაში, 4) აქილიადოს, ეპისკოპოზი ელვასი ასიის პროვინციაში, 5) სვეეროზი, ეპისკოპოზი კოდულისა (resp. Cordus—Corydalla—Cordyla) მეორე პამფილიაში, 6) ისაია, ეპისკოპოზი პანემოტიქიტონისა მეორე პამფილიაში, 7) ხრისაფიოს, ეპისკოპოზი აპრისა თრაკიაში, 8) თეოდულე, ეპისკოპოზი ბასილინუპოლისა (ვარ. Basiunopeleos) და 9) იერემია Iberos partium Persidis³.

იმის გასათვალისწინებლად, თუ რას აკეთებდენ ეს ეპისკოპოზები, მათ შორის იერემია იბერიელიც, კონსტანტინოპოლში, ან რა როლს თამაშობდენ

¹) Bibliotheca Casinensisდან, რომელიც ტფილისში არ იშოვება, საჭირო ადგილი ამომიწერა, ლენინგრადში ყოფნისას, პროფ. გ. რ. წერეთელმა, რომელსაც გულითად მადლობას ვუძღვნი ამისათვის.

²) Quarante-neuf lettres de Sicut Isidore de Péluse, Paris, 1911, p. 91; რეცენზია P. Petersისა, Analecta Bollandiana, t. XXXII, p. 304-305, 1913.

³) Ibid. pag. 92—94.

ისინი ეფესოს კრების მსვლელობაში, ჩვენ მოვიყვანო ჯერ მათ მიერ ეფესოს კრებისადმი მიწერილ ეპისტოლეს და შემდეგ ეფესოს კრების საპასუხო წერილს.

ეპისტოლე, მიწერილი ეფესოს კრებისადმი მეფარის 20, ინდიკტიონსა 15, ესე იგი 431 წლის 13 აგვისტოს, ამ კრების აქტების ყველა ნუსხებში არ შენახულა; არაა ის, მაგალითად, XII—XIII საუკუნის, ეგრეთწოდებულს Collectio Atheniensis¹; არ ყოფილა ის არც იმ ბერძნულს დედანში, რომლიდანაც მოძღვრებად სომხური თარგმანი², ის არ აოის ამიტომ არც ქართულს თარგმანში, რომელიც შესრულებულია სომხურიდან ანტონ კათოლიკოზის მიერ ცნობილის ფილიპე ყაითმაზაშვილის „თანაშრომითა“ 1776 წლის 20 ივნისიდან 12 ოქტომბრამდე (სიძველეთა მუხეუმი №№ 266, 618). აი ეს ეპისტოლე ჩვენი საკუთარი თარგმანით: „ჯერაკვიჩნდა ჩვენ, რათა ვევენთ სიწმიდესა თანა თქვენსა არა მხოლოდ სულითა, არამედ სხეულითაც, თანაზიარყოფად თქვენთანა სიმძიმისა განსაცდელთასა და მიღებად გვირგვინთა ძლევისათა. მტრობა წმიდისა მიმართ კრებისა მოწვეულ არს ჩვენამდეც; ვინაიდან მაქედან (ეფესოდან) მომავალთათვის ზღვაც ჩაკეტილია და ხმელეთიც გაუვალა გზებზე ჩასაფრებულთა მეოხებით, ჩვენ არაფრის გაკეთება აღარ შეგვიძლია, წინადაგიდებთ მხოლოდ ცრემლთა და ლოცვათა ჩვენთა და, მოკლებულნი თქვენთან მოსლვის საშუალებას, გიცხადებთ ჩვენს ერთგულებას, დამამზობელნი დამხოზილთა თქვენ მიერ და გამამხნეებელნი ქრისტეს მორწმუნეთა, თუმცა აქ მყოფთათვისაც ჩვენ უსარგებლო არ დაერჩენილვართ: ვამხნეებთ ხალხს, აღვატყინებთ შურს გულსა შინა მრავალთასა და ვეხმარებთა საჭიროებათა მიხედვით სამღვდელთა. მაგრამ ყველაფერი ის, რის გაკეთებაც შეგვიძლია თქვენგან დაშორებულთ, მცირეა, ამიტომ ჩვენ, კანდიერად გამომგზავნელნი ეპისტოლისა ამის, ვნატრით ღვაწლთა თქვენთა კეთილმსახურებისათვის და მოგმართავთ სიტყვითა მით, რომელი თქმულ არს წმიდათა მიმართ წინასწარმეტყველთა და მამათა: წმიდანო მამანო, ღირსნო ზეისა მის წოდებისანო! თქვენ, ვითარცა ცხოვარნი, კლვად გამზადებულნი, მარადღლე მოსწყდებით ქრისტესათვის (რომ. VIII, 37), თქვენ, რომელთა ღირს არა არს სოფელი ესე, დაითმენთ ნაკლულევიანებათა, ქირთა და ძვირთა (ებრ. XI, 37, 38), გვაუწყეთ ჩვენ ეპისტოლით, როგორ მოვიქცეთ ან რა გავაკეთოთ, რათა, თუ შესაძლებელი იქნება ჩვენთვის როგორმე მოსლვა წმიდა კრებაზე და თქვენთან ერთად თავსდება სხვათა მათ ღვაწლთა, რაც შეიძლება ჩქარა მოხდეს ეს. ჩვენ მზადა ვართ! თუ გვიბრძანებთ აქ დარჩენას (ღვთისმოყვარე და კეთილმსახური იმპერატორი, როგორც ამბობენ, ჩვენდამი კეთილგანწყობილია), გვაუწყეთ ესეც, რათა ჩვენ აღარ ვიტანჯებოდეთ უზომო ურავათაგან“³.

1) Sd. Schwartz, Neue Aktenstücke zum ephes. Konzil, S. 3—70.

2) მონე ხორენელია სახელით ცნობილ ისტორიაში ნათქვამა, რომ ეფესოს კრების დადგენილებისანი, ექვს თავად, მოიტანეს სომხეთში წმ. მთარგმნელებმა ამ კრების დასრულებისთანვე (III 61).

3) Mansi, Sacrorum conciliorum nova et amplissima collectio, t. IV, col. 1449 (ბერძნული ტექსტი), t. V, col. 617 (ლათინ. თარგმანი). Ed. Schwartz, Neue Aktenstücke zum ephesischen Konzil S. 84, 95 (№ 45, 98).

საპასუხო წერილი ეფესოს კრებისა მოთავსებულია ქართულს ვერსიაშიც. ამიტომ მას მოვიყვანთ ანტონ კათოლიკოსისა და ფილიპე ყაითნაზაშვილის თარგმანით: „არ საკვრელ არს, თუ სადამე კაცთა ესგუართა, ვითარცა თქვენ, გვეჩვენებით ჩვენ ეპისტოლესა შინა თქვენსა სულით და კორციით თანაშობოლ ყოფად ჩუნდა, რათა ყოველნი შრომანი და ღვაწლნი ჩუნენი საზოგადოდ თვსდად შეერაცხონმცა. რამეთუ თეატროსა შინა ბრძოლისასა შორით მუჟრეტნი მეგობარნი მხოლოდბრძოლთა აბამცირედ შეეწვეიან მაშინ, ოდეს იგი თეატროსა განაკმენ და მორკინალსა ძლევისა მიმართ განამკნობენ და ასწავებენ მათ რომელი რააცალა საკმარ არს ქმნად მოგებისათვს დიდებისა მძლეობითისა. ხოლო თქუენი ეგე კეთილმსახურება ეიდრელა მათ უჭროსთა შეგვეწვივის ჩუნ, რამეთუ ლოცვითა განგვაძლიერებს ჩუნ და დაატკობს ღმერთსა ჩუნთვს, რათა არა უფროს შეძლებისა ჩუნისა განვიცადნეთმცა, უმეტეს, რათა ჩუნ განციდელთა ამით ესძლოთმცა განმცდელთა ჩუნთა. მერმეცა თანაზიარ იქმნენით შრომათა ჩუნთა, რანეთუ რომელთაცა შორით სადამე ესმისთ განცლდანი ესეითარნი, უფრორე მიმღებელ მზრუნველობისა არიან და სწუხან, ვიდრელა რომელნი იგი განსაცდელთა შინა შთაცუნულან. განაღა მრავალი ნუგეშინისცემა გვექმნა ჩუნ, [ვინააფთვან] რომელნიცა წინააღმდეგობითა წინაგანწყობად ჩუნდა საბრკენი უქმნიესთ, არა უცხადოქმნილ არიან თქუენდა, არამედ ყოველნი უგლიმობანი მათნი წინააღმდეგობად წმიდისა კრებისა მოწვეწულ არიან ვიდრე სასმენელადმდე თქუენდა მით, რამეთუ ვიციით მართლად ვითარმედ ღმრთისმოყუარებასა თქუენსა მიუწვევიეს ესე ყოველი სასმენელთამდე უზესთაეს კეთილმსახურთა მეფეთასა და უწყებულ უყოფიეს იგინი ანჰარტავანებისა და უსჯულოებითა ბოროტისმოქმედებათა იოანე ანტიოხელისა და მოყუასთა მისთა წინააღმდეგობად კანონთა წმიდისა კრებისათა და უზესთაეს კეთილმსახურთა და ქრისტესმოყუარეთა კირილისა და მემნონ ეპისკოპოსთა, რომელნიცა იღუწიან მისრულებად ესგუართა დაუტეტენელთა დაერდომილებათა ჩუნთა. რამეთუ გვგონიეს ვითარმედ ქრისტესმოყუარესა და ფრიად ღმრთისმსახურსა მეფესა ესე ყოველნი დაერდომილებნი ჩუნენი არა სრულიად უწყებიეს. ხოლო თუ სადამე იგი უწყებულ უყოფილიყმცა დაერდომილებათა ჩუნთა, ქეშმარიტად მბრძოლნი იგი ჩუნენი არა ეგოდენ განძლიერებულ იყენესმცა, ვიდრელა ვნებად და მოწლეობისა მეფისა არაღირს შერაცხვად, რამეთუ რეცა მანენებელ შეწამებად ჩუნდამდე, ოდეს ჩუნ არცალა შურისძიებად ქმნილვართ ნამდვილ მანენებელთა მათ ჩუნთა, არამედ ნებსით გულსმოდგინებით მიგვიციეს თაენი ჩუნენი ვნებად. აწ სადამე ჩუნ უკუე ვართ მიზუზი დაყენებისა, რომელი აყენებს სიწმიდესა თქუენსა არა მოსლვად ჩუნდა, რამეთუ ჩუნ აწ ზღვით და კმელით გარეშეცულ ვართ და მოზღუდულ, და არა არს ღონე უწყებად სიწმიდისა მიმართ თქუენისა ყოველთავე სიტყუათა ამის ადგილრსათა, ხოლო ღმრთის სათნოთა მიერ ცრემლთა თქუენთა და ლოცვათა ჩუნ ყოველნი, რომელნიცალა უკუე დაშთომილ ვართ ცოცხალნი, ერთი უკუე ჰაზრი და ერთი გვაქუს ნებაჲ, და არაოდეს გვენებას ერთსიტყუაობა მეორისა თანა კერძისა, დაღათუ მთავარნი მრავლითარე შურებიან იძულებითა, რათა დაგვაქვირვონ ჩუნ მათ თანა ერთსიტყუაობად. არამედ ფრიად გვიხარისცა, ვითარმედ ნაწილი და ზიარენა გვაქუს მე-

გობრობისა თანა ერთსიტყუაობად, გხედავთ რა თქუენ თანაზიარ შრომათა და იწროებათა ჩუენთა, რამეთუ რომელიცა წმიდათა მოწამეთმოყუარეთა ჩეულ სადამე იყო დაკუთება, ეხედავთ მასვე ღმრთისმოყუარებისა მიმართ თქუენისა დაკუთებულ. რამეთუ დაღათუ გარეგან ბრძოლისა ხართ, გარნა მოიგებთვე თვნიერ შრომათა, ოდეს იგი მეგობარ ყოფისა მიერ შეიერთებით ვნებულთა მიმართ და მვენებელთა დასჯით, ვიდრელა აღკვჩნდების ჩუენ არაარამე წარწყვიდა სიშორისა ძლით თქუენისა, არამედ ყოვლითავე თანკობა გვაქუს თქუენი სიტყუათა ჩუენთა. მერმეცა არამცირედ მიზეზ ვექმნებით ძლევისა მბრძოლთა ჩუენთა, უფროსდა დაღათუ ყოვლად უდიდესსა ნუგეშინისცემასა მოიღებთ ჩუენდა, რამეთუ ვისმინეთ, ვითარმედ თუ რაოდენნი დაგიდვესთ ლუაწლნი აღორძინებად შურისა კეთილისა ეკლესიათა მიმართ, და განამკნობთ მათ წინაგანწყობად წინააღმდეგობთა ჩუენთა. რომლისათვის საკმარ არს, რათა თქუენ დაადგრეთმცა ადგილსა მავას, და რომელი რაჟცალა მანდეთგან გარდავიდეს საენებელნი, უწყებულ მყოთ ჩუენ და ეპისტოლენი წმიდანნი ცნობად უზესთაეს საღმრთოთა შეფეთა და წმიდისა ეკლესიისა მიწვეულ ყოთ, ამისთვის ვითარმედ ამით უმეტესი შეწევნა ყოთ ჩუენდა, ვიდრელა მორახვიდეთ ჩუენდა და თანაჰირვეულ იქმნეთ ყოველთა ამით უბადრუკებათა, გარეშემცველთა ჩუენთა. ეპკონებთ, ვითარმედ აღრითგან წარმოგზავნილნი იგი ეპისტოლენი ჩუენნი არლა სადამე მოწვეულ არიან ცნობად თქუენდა, ამისთვის მეორესა სახესა მათსა. წარმოგზავნით ღმრთისმსახურებისა მიმართ თქუენისა. ეპისტოლით ამითურთ. მერმეცა უწყოდეთ, ვითარმედ კულა ეპისტოლე ერთი მოგვიწერიეს აწ უზესთაეს კეთილმსახურთა მეფეთადმი და ღმრთისმსახურება თქუენი მოსწრაჲვე იყავნ, ვითარმედ თუ სადამე ეპისტოლე იგი ჩუენი მოწვეულ იქმნენ მეფეთად, აუწყოთ მათ აღწერილნი იგი სიტყუანი ჩუენნი, ხოლო თუ სადამე არა მიწვევილან, აუწყეთვე კეთილმსახურებასა მათსა, ვითარმედ პირველითგან ჩუენდა მომზირალნი კაცნი ილუწიან აწცა კულა, რათა დაუფარნეს ქრისტესმოყუარებათა მათთა საბრკენი მათნი. წადილნი თქუენნი მრთელგებად იყვენ უფლისა მიერ, ზ საყუარელნი და ფრიად საწადელნი ძმანოა¹⁾!

ამ წერილებიდან ირკვევა, რომ კონსტანტინოპოლში მყოფ ეპისკოპოზებს ძლიერ უნდათ ეფესოში ყოფნა და იქ, სხვებთან ერთად, ნესტორიანთა წინააღმდეგ ბრძოლა, მაგრამ ამას ისინი ვერ ახერხებენ, რადგანაც ყველა გზები, ზღვისა და ხმელეთისა, შეკრულია იმდენად, რომ, არამც თუ მგზავრობა, წერილების გადაგზავნა-გადმოგზავნაც კი გაძნელებულია. ისინი იწონებენ ეფესოში მყოფ თანამოაზრეთა მოწმედებას და ატყობინებენ, რომ მათი ყოფნა სატახტო ქალაქში უნაყოფო არაა: ამხნევებენ ხალხს, ანთებენ მორწმუნეთა გულში შურს მართლმადიდებლობისადმი, ეხმარებიან აქტიურად მოქმედ ელემენტებს, იჭერენ ურთიერთობას სამეფო სახლთან, ეძებენ და იძენენ იმპერატორის კეთილგანწყობილებასა და სიმპათიებს, ატყობინებენ მას ნესტორიანთა ხრიკებს და აწვდიან ეფესოდან დიდის ვაიავალანით მიღებულ ცნობებსა და წერილებს. ერთი სი-

¹⁾ სიძველეთა მუზეუმი № 266, გვ. Mansi IV, 311-313, 1450, Collectio Segueriana № 113 (E. Schwartz, Neue Aktenstücke. S. 88).

ტყვით, იმდენად მრავალმხრივია მათი მოღვაწეობა, რომ, ეფესელთა აზრით, საზოგადო საქმისათვის უფრო სასარგებლოა მათი კონსტანტინოპოლში დარჩენა, ვიდრე ეფესოში ყოფნა, კიდევაც რომ შესაძლებელი იყოს უკანასკნელი.

ასეთი იყო, მაშასადამე, მოღვაწეობა, სხვებთან ერთად, იერემია იბერიელისა კონსტანტინოპოლში და პოზიცია მისი ნესტორიანულ მოძრაობაში.

ეხლა უხდა ვიკიხოზო: რამდენად ნდობის ღირსია ლათინური ეერსია, რომელსაც შემოუწინაბავს ტიტული *Ieremia Iberos partium Persidis*? ცნობილია, რომ ლათინური თარგმანი შესრულებულია არა უკვიანეს მეექვსე საუკუნის ნახევრისა (*Collect. Turonensis*), ღინაიდან ის ხელში ჰქონია *Collectio Casinensis* რედაქტორს, რომის ეკლესიის დიაკონს რუსტიკეს, იუსტინიანეს მე-30, ესე იგი—557 წელს¹; ის სიტყვა-სიტყვით გადმოგვეცემს ბერძნულს დედანს², რაც, სხვათა შორის, იქიდანაც ჩანს, რომ ნახმარია ფორმა *Iberos* და არა *Iberus*. *Collectio Atheniensis* შემოუწინაბავს ერთი, აქამდე უცნობი და გამოუცემელი, 'Επιστολῆ πρὸς τὸν ἀλῆρται καὶ τὸν λαὸν Τενέδου, რომელიც არის ნაწარმოები τῶν ἐπιτομῶν τῆς Παλαιῆς πύξιδος და რომელსაც ხელს აწერენ, სხვათა შორის, იერემიასთან მოხსენებულ ეპისკოპოზთაგან 'Αδάμιος 'Αρειανιστάς, 'Ησαΐας ἐπίσκοπος, Ξεφῆριος ἐπίσκοπος Κημισσῆλων, Χρυσάσιος ἐπίσκοπος 'Απρῶν³. თან, სხვა საეპისკოპოზო კათედრები, რომლებიც მოხსენებულია იერემიასთან ერთად, ცნობილია აგრეთვე 448 და 451 წლების კრებებიდანაც⁴, მაშასადამე, ეკვი არ არის, რომ *Ieremia Iberos partium Persidis* გადმოგვეცემს სწორ ცნობას, რომელიც თვით ბერძნული დედნიდან მომდინარეობს.

როგორ უნდა გვესმოდეს სიტყვები *Ieremia Iberos partium Persidis*? ისინი ეროვნებას აღნიშნავენ მხოლოდ იერემიასას თუ მის სამწყსოსაც? ჩვენ გვაქვს ისეთი ფაქტებიც, რომ ესათუის ქართველი, რომელიც უცხოეთში იყო ეპისკოპოზად, ამავე დროს „ქართველის“ სახელითაც იხსენიებოდა ხოლმე. მაგალითად, პეტრე მაიუმელი მეხუთე საუკუნეში, ანტონი სელევკიის ეპისკოპოზი მეექვსე საუკუნეში, რომელიც ცნობილია სვიმეონ მესვეტის დედის, მართას, ცხოვრებიდან⁵, თეოფილე, ტარსუს მიტროპოლიტი მე-VI საუკუნეში, რომელსაც იხსენიებს გიორგი ხუცესმონაზონი გიორგი ათონეთის ცხოვრებაში⁶. საძიებელს შემთხვევაში ჩვენ საქმე არა გვაქვს უკანასკნელი კათეგორიის ფაქტებთან და *Iberos partium Persidis* აღნიშნავს არა ეროვნებას ძარტო იერემიასას, არამედ უმთავრესად მის სასწყსოს. მართლაც, ცნობილია, რომ მსოფლიო კრებების პირდაპირ თუ არაპირდაპირ მონაწილეთა სახელთან ნახმარი გეოგრაფიული ონომასტიკონი ყოველთვის აღნიშნავს ამათიმ პირის საწყსოს იერემიას ამ-

¹) E. Schwartz, Neue Aktestücke.. S. 106, 119, 120; Прсф. В. Буков Христ Чтение, 1907 г. I, 385.391.

²) Schwartz, S. 107, Болотов, стр. 385.

³) E. Schwartz, S. 53, 54.

⁴) R. Aigrain, Quarante-neuf lettres... p. 92-94.

⁵) Acta Sanctorum Maii V. p. 423, 431. Н. Марр, Агиографические материалы по груз. рукоп. Ивѳра. I, 44.

⁶) ათონის კრებული, გვ. 315.

ხანაგები თავის სახელთან ერთად აღნიშავენ თავის სამწყსოს, რაღა იერემია უნდა გამოჩეულიყო მათგან და აღნიშნა თავის ეროვნება და არა ის ადგილი, სადაც ის ეპისკოპოზობდა? მაშასადამე, არ არსებობს საბუთი ვიფიქროთ, რომ იერემია იბერიელი იყო უცხოეთის რომელიმე ქალაქის ეპისკოპოზი და არა იბერიის იერარქი.

ამ შემთხვევაში როგორ უნდა წარმოვიდგინოთ ჩვენ იერემიას როლი: იყო ის თუ არა წარმომადგენელი იბერიის ეკლესიისა მესამე მსოფლიო კრებაზე, ესე იგი — იყო თუ არა იბერიის ეკლესია მოწვეული აღნიშნულ კრებაზე? ჩვენ გგონია, რომ არა: 1) ეუესოს კრების პირდაპირ მონაწილეთა სიაში, რომელიც რამდენიმე ვერსითაა ცნობილი, იერემიას სახელს ჩვენ ვერ ვხვდებით. 2) საერთოდ ცნობილია, რომ მსოფლიო კრებებზე იწვევდნენ იმ ქვეყნის წარმომადგენელთ, რომელიც პოლიტიკურად ბიზანტიის იმპერიის ფარგლებში იყო მოქცეული ან და ეკლესიურად ბიზანტიის ერთერთ საპატრიარქოზე იყო დაწოკიდებული; ასეთს რასმე იბერიის მიმართ ადგილი არ ჰქონია აღნიშნულ დროს, მაშასადამე — არც არსებობდა საბუთი მისი მოწვევისა ამ კრებაზე. 3) ზემოთყვანილ წერილებიდან ჩანს, რომ იერემია და მისი ამხანაგები კონსტანტინოპოლში არიან და ეფესოში ვერ ახერხებენ მოხვედრას, თუმცა ეს მათ ძალიან უნდათ; იბერიის ეკლესია რომ მოწვეული ყოფილიყო ამ კრებაზე და იერემიას მისი ოფიციალური წარმომადგენლობა ჰქონოდა ნაკისრები, ეს კონსტანტინოპოლში კი არ იქნებოდა, არამედ ეფესოში, ვინაიდან ბიზანტიას ხელისუფლება თვითონ იღებდა თავის თავზე ზრუნვას დელეგატების ეფესოში შეკრებასათვის. როარტაგში ან Σαχαგში კრების მოწვევის შესახებ (Mansi IV, 1112) იპკერატორი თეოდოსი სწერს: „ჩვენ დარწმუნებულნი ვართ, ერთის მხრით, რომ ყველა, ვინც კი იქნება მოწვეული კრებაზე, შეეცდება ჰოვიდეს და დაეხმაროს წმიდა საქმეს, მეორეს მხრივ, ჩვენ, რომელნიც ასე ვზრუნავთ ამისთვის, არ დავუშვებთ, რომ ვინმე დააკლდეს კრებას; არავითარი განართლება არ ექნება, არც ლეთისა და არც ჩვენს წინაშე, მას, ვინც დაჩქარებულად არ გამოცხადდება დანიშნულ დროისათვის დანიშნულ ადგილას“. თანახმად ამისა, იპკერატორის წარმომადგენელს კანდიდიანეს ნაბრძანები ჰქონდა (Mansi IV, 1117) თვალყური ედევნებია, რომ კრებას არ დაჰკლებოდა არც ერთი წევრი. 4) როგორც წერილებიდან დავინახეთ, ეფესელები წინადადებას აძლევდნენ იერემიას და მის ამხანაგებს კონსტანტინოპოლში დარჩენ და ეფესოსაკენ ნუ ილტვიან; თუ მხედველობაში გვექნება წინამუხლში ნათქვამი, ასეთს წინადადებას ისინი კრების ოფიციალურ წევრებს ვერ მისცემდნენ, რავდენადაც სასარგებლო არ უნდა ყოფილიყო მათი დარჩენა კონსტანტინოპოლში. 5) ის გარემოება, რომ იერემია და მისი ამხანაგები, წინააღმდეგ მათი სურვილისა, იძულებულნი არიან კონსტანტინოპოლში იხსდნენ, მაჩვენებელია იმის, რომ ისინი კრების წევრები არ არიან. ჯერ კიდევ კრების გახსნამდე სთხოვდა ნესტორი იპკერატორს: „შიილე ზომები, რომ არცერთი ეპისკოპოზი, რომელიც [ოფიციალურად] მოწვეული არაა, კრებაზე არ იქნეს დაშვებული“ (Mansi IV, 1236); სავათა შორის, ამით იყო გამოწვეული, რომ, როგორც თვითონაც ამბობენ წე-

რილში იერემია და მისი ამხანაგები, ეფესოდან კონსტანტინოპოლემდე ყველა გზა შეკრული იყო.

შესაძლებელია ვინმემ იფიქროს, რომ იერემია იყო ერთი იმ რვა დეპუტატთაგანი, რომელნიც იმპერატორმა თვითონ გამოიწვია ეფესოდან კონსტანტინოპოლში უშუალოდ მათთან მოსალაპარაკებლად. მაგრამ საქმე ისაა, რომ ამ დეპუტატთა სახელები ცნობილია იმ წერილით, რომელიც კრებამ გაუგზავნა იმპერატორს (Mansi, IV, 1461); აქ ნათქვამია. „ხოლო აწ კეთილმსახურებასა თქვენსა ვედრება ჩუენი შეუწყნარების, უბრძანა რა მსოფლიოსა კრებასა პირითა ყოვლად უდიდესისა და ყოვლადდიდებულისა იოანე კონსტანტინოპოლისა ჩვეად რაოდენნიმე ფრიად ღმრთისმოყუარენი ეპისკოპოსნი და წარმოგზავნად იგინი კელმწიფებისა მიმართ თქუენისა, რათა პირისპირ გაუწყონმცა თქუენ სიტყუანნი ჩუენნი, რომლისათვის ჩუენცა მადლიერ ვართ ქრისტეს მოყუარისა მეფობისა თქუენისა. ამა აწ გამოგვრჩევიეს ყოვლადწმიდანი და ფრიად ღმრთისმოყუარენი არქადიოს და იოვენალიოს და ფლავიანოს და ფირმოს და თეოდოტოს და აკაკიოს და ევოპტიოს ეპისკოპოსნი და ფილიპოს ხუცესი რომელი..... და იგინი ეპისტალითურთ წარმოგვგზავნია სიმშვიდისადმი თქუენისა“ (სიძველ. მუხ. № 266, გვ. 328). როგორც ვხედავთ, აქ იერემიას სახელი არაა, მაშასადამე არც შეიძლება ის, თუგინდ უნებლიეთ კონსტანტინოპოლში ჩარჩენილი, დელეგატი ყოფილიყო.

ერთი სიტყვით, იერემია არ ყოფილა წარმოგზავნილი სამშობლოდან ეფესოს კრებაზე დასასწრებლად; ის, უეჭველია, ერთი იმ ეპისკოპოსთაგანი იყო, რომელნიც შემთხვევით მოხვდენ კონსტანტინოპოლში, როდესაც ეფესოში მსოფლიო კრება იყო მოწვეული. კონსტანტინოპოლში ამ დროს არაერთი და ორი ისეთი ეპისკოპოსი იყო, რომელიც კრების შემადგენლობას არ ეკუთვნოდა, მაგრამ, მიუხედავად ამისა, მისი მსვლელობითა და საქმეებით ძალზე იყო დაინტერესებული; ეს იქიდანაც ჩანს, რომ, როდესაც კრებამ დაამხო ნესტორი, ამის შესახებ „მოვიდა და მოიწია ეპისტოლე ერთი, აღწერილი ეფესოდ ეპისკოპოსთა მომართ“ კონსტანტინოპოლისათა¹, რომელთაც ეწოდება თეოქემპტოს, პორტამიონ, კომარიონ და დანიელ². ეს, შემთხვევით კონსტანტინოპოლში თავმოყრილი, ეპისკოპოსები ადგენდენ აქ ეგრეთწოდებულ *სინოდს* *ἐπιμελητήριον*, რომელიც ანტინესტორიანთა ბანაკს და საქმეს ამავრებდა. მართლაც, იერემიას ამხანაგები: აკაკიოს, ისაია, სებეროს და ხრასაფიოსი, ერთერთს წერილში მოხსენებულნი არიან *τῶν ἐπιμελητῶν τῶν ἐπιμελητῶν τῆς βασιλῆος* სიაში³.

სიტყვები: *Ieremia Iberos partium Persidis*, მაჩვენებელია იმისა, რომ იბერია 431 წელს სპარსეთის ნაწილი ყოფილა. ეს ისტორიულ სინამდვილესაც არ ეწინააღმდეგება: მეხუთე საუკუნის პირველი მეხუთედიდან მოყოლებული განსაკუთრებით ძლიერდება სპარსეთის მეფეების იერიშები იბერიაზე, რომლის აღმოსავლეთი ნაწილი ჯერ კიდევ 368 წლიდან განიცდიდა მათ პოლიტიკურ

¹) სიძველეთა მუხუმი № 266, გვ. 321.

²) იქვე, გვ. 322, Mansi, IV, 1449.

³) E. d. Schwartz, Neue Aktenstücke, S. 53, № 91, S. 54, № 92.

გავლენას. ცნობილია, რომ პეტრე მთიანეთის პაპა, დიდი ბაკურ მეფე, 421 წლის მახლობლად სპარსეთის მეფის მხედართმთავრად ითვლებოდა¹. 428 წლის წახლობლად შაჰმა ბაჰრამ V ბოლო მოუღო სომხეთის დამოუკიდებლობას² და ალბათ იბერიის საზღვრებსაც მოადგა. სწორედ ამ დროს უნდა ეკუთვნოდეს ლეონტი პროველის შემდეგი თქმულება: „მაშინ სპარსთა მეფემან გამოგზავნა ერისთავი, რომელსა ერქუა უბარაბ, სპითა ძლიერითა მირდატის ზედა; მირდატ სილალითა მისითა არა რიდა სიმრავლესა სპარსთასა, მცირედითა სპითა მოეგება გარდაბანს, ეწყო, აოტეს და შეიპყრეს სპარსთა წყობასა შინა, შემოვიდეს ქართლს და დაიპყრეს ქართლი“³. ელი შე ვ ა რ დ ა პ ე ტ ი ს ისტორიითაც, რომელშიაც აწერილია იეზდიგერდ მეორის დროის ამბები, იბერია, როგორც სომხეთი, სპარსეთის ნაწილს შეადგენს⁴.

იერემია, როგორც მოყვანილი სიტყვებიდანაცა ჩანს (Jeremia Iberos), ყოფილა ეპისკოპოზი არა რომელიმე კუთხისა იბერიაში, არამედ მთელი იბერიის ეკლესიისა⁵. მართლაც, ამ დროს იბერიის ეკლესია ჯერ კიდევ არ იყო დაყოფილი ცალკე ეპარქიებად, ვახტანგ გორგასლანამდე ის წარმოადგენდა ერთ განუყოფელ მთლიანს, ერთს, თუ შეიძლება ითქვას, ეპარქიას; და მას ერთი მწყემსმთავარი განაგებდა. მწყემსმთავარი, რომელსაც იერემია ჰრქმევდეს, ჩვენ არ ვიცით; მაგრამ ეს აიხსნება იმით, რომ უძველეს დროისათვის (და არა მარტო უძველესის, არამედ უფრო მახლობელისათვისაც) ჩვენ არ გვაქვს არც სრული და არც სწორი სია მწყემსმთავარებისა. მაგრამ თანამედროვე კავკასიის საეპისკოპოზო Onomasticonში რომ ასეთი სახელი იშვიათი არ ყოფილა, ეს ჩანს შემდეგიდან: დაახლოებით ამავე დროს ალბანთა ეკლესიის მეთაურს იერემია ჰრქმევია⁶, სომხეთში კი 450 წელს ორი ეპისკოპოზია ცნობილი ასეთი სახელით⁷. ანაირად, მესამე მსოფლიო კრების აქტები იბერიის ეკლესიის მწყემსმთავართა სიას უძველეს დროში ჰმატებს ერთს ახალს, დღემდე უცნობს, პირს, რომელსაც იერემია ჰრქმევია.

რამ მოიყვანა იერემია კონსტანტინოპოლში, რა პირობებში მოხვდა ის აქ? ცნობილია, რომ მეხუთე საუკუნეში ბიზანტიასა და სპარსეთს შორის სამკვდროსასიცოცხლო ბრძოლა წარმოებდა სარწმუნოებრივ ნიადაგზე. იეზდიგერდ პირველის დროს სპარსეთში ქრისტიანებს დაუწყეს დევნა და ისე შეავიწროვეს, რომ ისინი ბიზანტიაში იხიზნებოდნენ. იმპერატორი თეოდოსი მცირე მათ მფარველობას უწევდა და, მიუხედავად შაჰის მოთხოვნებისა, უკან არ აბრუნებდა.

¹) R. Raabe, Petrus der Iberer, S. 17-18.

²) S. Martin. Mémoires hist. et géogr. sur l'Arménie, p. 437.

³) ქართლის ცხოვრება მარიამ დედოფლის ვარ, გვ. 116.

⁴) История Египше Верданета, перев. П. Шанидзе, Тифлис 1853 стр. 16, 32, 81, 85, 225 et pas. თეოდორიტი კვირელი იმ ამბების გამო, რომელთაც ადგილი ჰქონდა სომხეთში 450-451 წლებში, ნუგეშისინციებითი ეპისტოლეებს (Epist. 77, 78) უგზავნის Εὐλαξίη ἑπαρχίας ἡς περὶ αὐτῆς Ἀρμενίας და. Εὐσεβίῳ πρεσβυτέρῳ ἡς περὶ αὐτῆς Ἀρμενίας.

⁵) იერემია ი ბ ე რ ე ლ ი ნ ანბარია ისე, როგორც I მსოფლიო კრების აქტებში „იოანე სპარსი“ (Ἰωάννης Πέρσης ἡς ἐν περσῶν πασῶ, Migne, PG. t. 85, col. 1309).

⁶) მთავ ხორენელის სახელით ცნობილი ისტორია III, 54.

⁷) История Египше Верданета, перев. Шанидзе, Тифлис 1852 г. стр. 45.

ამის გამო სპარსელებმა ბიზანტიას ომი გამოუცხადეს და, თუმცა 421 წელს განიცადეს სასტიკი დამარცხება, რომელსაც დედოფალმა პულქერია ამ მშვენიერი ლექსი უძღვნა¹, იარაღს მაინც არ ჰყრიდენ და თეოდოსის მოსვენებას არ აძლევდენ. ამით აიხსნება ის სიტყვები, რომლითაც 428 წელს მიჰმართა მას პირველს თავის ქადაგებაში კონსტანტინოპოლის პატრიარქად დადგენილმა ნესტორიმ: „მეფევი! მომეცი საშუალება მწვალებელთა შემუსრვისა და მე დაგებმარები შენ სპარსელებთან ბრძოლაში“². ამით აიხსნება აგრეთვე შემდეგი ადგილი ეპისტოლისა, რომელსაც ნესტორიანთა დელეგაცია უგზავნის 431 წელს იმპერატორ თეოდოსის ქალკედონიდან კონსტანტინოპოლში: „Ὅτι δὲν γὰρ ἂν εἴη σοι, βασιλεῦ, τοῦδε βασιλικώτερον, ὑπὲρ οὗ καὶ πρὸς Πέρσας ἦν καὶ πρὸς ἑτέρους βασιλείους ἐπαυσασ ἔπαυεσθαι πολέμου... ἡμεῖς δὲ ἰκετεύομεν μόνην καὶ πρώτην τὴν εὐσεβίαν φρονεῖσθαι καὶ μὴ τὴν ἐπὶ τοῦ τῆς ἀγίας λήξεως Κωνσταντίνου μόλις ποτὲ τῆς ὀπίσθεσεν Ἱερουσαλὴμ γερουσίαν ἐκλαψῖν καὶ διὰ τῶν τριμυαχάρων πάππου τε καὶ πατρὸς τῆς σῆς εὐσεβείας βεβαιώσασαν, παρὰ δὲ τοῦ σὸς κράτους εἰς τὴν ἑτέρα εἰσὴν βασιλείαν καὶ εἰς τὴν Περσῶν γῆραν κρατυψέισαν, ἐν αὐτοῖς κάμειν τοῖς βασιλείοις καὶ παρὰ τῆς ὑμετέρας θέλησῆσαι γαληνότητι. οὐ γὰρ διπλᾶς χριστιανισμοῦ πέμψεις, βασιλεῦ, εἰς Περσίαν ἡμετέρας“³. სპარსთა ანტიქრისტიანული პოლიტიკა ამ დროს მწვავე გამოძახილს ჰპოულობდა სომხეთსა და იბერიაში. პეტრე მთუმელის ცხოვრებიდან ვიცით, რომ იბერიის მეფემ, დიდმა ბაქურმა, „მოიგო გვირგვინი აღმსარებლობისა, ან, უკეთ რომ ვთქვათ, მოწამეობისა“⁴, რადგანაც მან, სპარსთა ბანაკში ყოფნისას 421 წლის მახლობლად, მახლეთიანობისაებრ მზეს თაყვანი არა სცა⁵. ხოლო ეფესოს კრების წინაწლებში, ერთერთი მეფის დროს, რომელსაც ლეონტი მროველი მირდატს უწოდებს, სპარსელებმა „დაიპყრეს ქართლი და განაყუნეს ეკლესიანი და ყოველთა შინა ეკლესიათა ქართლისათა ცეცხლის მსახურთა სპარსთა აღაგზნეს ცეცხლი“⁶. დაახლოებით ამ დროიდან მახლეთიანობამ იბერიაში მიიღო შესაფერისი ორგანიზაცია, ის აქ ჩამოყალიბდა ერთგვარ სახელმწიფოებრივ სარწმუნოებად, იბერიაში გაჩნდა მახლეთიანობის სამღვდელთა: უბრალო მღვდლები—მოგუნი, და მათი უფროსი—მოგუტი ან მობედა, resp. მობედან-მობედი, რომელსაც ჩვენი მემატრიანე ხან ეპისკოპოსს, ხან მთავარეპისკოპოსს ეძახის. ცეცხლთაყვანისმცემელ მცხეთაში საკუთარი სამლოცველო და უბანი ჰქონდათ, რომელსაც „მოგუთა“ ერქვა; აქვე იჯდა მათი „მობედა“, ასე რომ, როგორც „მოქცევაჲ ქართლისაჲ“-ს ავტორი ამბობს, უკვე არჩილ მეფითგან „მოგუნი მოგუეთას მოგობდეს ცეცხლისა მსახურებასა ზედა“⁶. ეს „მობედა“ არა მარტო „ასწავებდა ქართველთა სჯულსა თვისსა“⁷, ზოგიერთ შემთხვევაში

1) Ф. Успенский, История Византийской Империи, I, 193, 199.

2) Ibid. стр. 202. В. Болотов, Лекции по истории древней церкви III, 83.

3) E. d. Schwartz, Neue Aktenstücke zum ephesinischen Konzil, S. 16, 20-21, 17, 11-21.

4) R. Raabe, Petrus der Iberer, S. 17-18.

5) ქართლის ცხოვრება, მარიამ დედოფლის ვარ. გვ. 116, 117.

6) Е. Такашвили, Описание II, 721.

7) ქართლის ცხოვრება, მარიამ დედ. ვარ. გვ. 123.

„ერისთავადცა იყო ქართლსა და ჰერეთს“¹. თუ რამდენად მწვავე ხასიათს ღებულობდა ჩვენში ქრისტიანობის დევნა მეხუთე საუკუნის პირველს ნახევარში, ეს ნათლად ჩანს იეზდიგერდ მეორის ნაბიჯიდან, რომელმაც იბერიიდან, სპანხეთიდან და ალბანიიდან თავიკაცები დაიბარა და კათეგორიულად მოსთხოვა მათ მაზღეიანობის მიღება; ქართლის პიტიახშ არშუშას ბრძანების შესრულებამაც ვერ უშველა და იქვე, სპარსეთში, იქნა დატოვებული². იერემია იყო მოწამე და თანამედროვე ასეთი მდგომარეობის დამყარებისა ჩვენში, ამიტომ სრულიად ბუნებრივი იყო, შველისა და დახმარების საძიებლად, ის, როგორც ეკლესიის მეთაური, წასულიყო ბიზანტიაში თეოდოსი იმპერატორთან, რომელსაც, როგორც ვაჩვენეთ, ცეცხლი და მახვილი შეჰქონდა სპარსეთში ქრისტიანების შევიწროებისათვის. ამ შემთხვევაში იერემიას შეეძლო მიემაძნა სომეხთა კათოლიკოზის საჰაკ დიდისათვის, რომელიც მთელს თავის იმედს, ამგვარსავე შევიწროებულ მდგომარეობაში, თეოდოსი იმპერატორზე ამყარებდა; 424-5 წლების მახლობლად მას, მესროპის მეთაურობით, მთელი დელეგაცია გაუგზავნია თეოდოსისთან, რომელსაც სწერდა: „ვიცი, რომ ამბავმა ჩენი შევიწროებული მდგომარეობის შესახებ მოაწია შენი თვითმპყრობელობის ყურაჰდე, ამისათვის, შენი წყალობის მოიმედე, ქვეშე ფერხთა შენთა ვეძიებ თავშესაფარსო“³.

ერთი სიტყვით, იერემიას კონსტანტინოპოლში გამგზავრება გამოწვეული უნდა ყოფილიყო იმ აუტანელი პოლიტიკური და სარწმუნოებრივი მდგომარეობით, რომელიც შეიქმნა იბერიაში სპარსთა მეოხებით, განსაკუთრებით ეფესოს კრების წინაწლებში.

1928. V. 10.

ქ. ტფილისი.

¹) Е. Такаяшвили, Описание II, 721. როგორც ვლინებ ვარდაპეტ მოწმობს, ასეთი მოვლენა ჩვეულებრივი ყოფილა სპარსთა ადმინისტრაციულ პრაქტიკაში; არამც თუ ცეცხლთაყვანისმცემელთა „მოხედებს“, ქრისტიან ეპისკოპოზებსაც არაიშვითად ანდობდენ ზოგიერთ განშორებულ პროვინციათა მართვა-გამგებლობასო (История Египта Вардапета, перев. Шаншиева, стр. 138).

²) ლახარე ფარაბეუს ისტორია, გვ. 149, 177, ვენეტკის გამოცემა 1891 წ. შეად. ვლინებ ვარდაპეტ (перевод Шаншиева, 1853, გვ. 69-70, 81-83).

³) მოსე ხარენელის სახელით ცნობილი ისტორია, III, 57.

ნ. ჯამარქიძე.

მასალები კარაკულის ცხვრის ფენოანალიზისათვის.

(ცხოველთ-მომშენებლობისა და გენეტიკის კათედრა)

მიკროსკოპული ანალიზი.

კარაკულის ცხვრის მეკლევართა უმრავლესობა (Adametz, Чирвинский Tänzler და სხვა) ადვილად გასაგები მიზეზების გამო ძალიან დიდ ყურადღებას აქცევენ მისი კრაველის თვისებათა შესწავლის საქმეს, ხოლო შედარებით ნაკლებს ზრდადასრულებული ცხოველის მატყლის რავეარობის საკითხს, მიუხედავად იმისა, რომ უკანასკნელს ხშირად საკმაო დიდი თეორიული და პრაქტიკული ღირებულება აქვს, ჯერ თავის თავად და შემდეგ რასის დანარჩენ თვისებათა გარკვევისთვის¹.

ამიტომაც, წინამდებარე ნამუშევარის მთავარ მიზანს შეადგენს ნაწილობრივად მინც შეავსოს ეს დანაკლისი. მასალად აღებული იყო ის ფარა, რომელიც ტფილისის სახელმწიფო უნივერსიტეტის ცხოველთ-მომშენებლობისა და გენეტიკის კათედრის მიერ იქმნა. შექმნილი 1926 წ. ამ ცხვრის გავრცელების საუკეთესო რაიონში (ქ. კარაკულის მიდამოებში).

მთელი ფარიდან საანალიზოდ აყვანილი არის მხოლოდ 20 ცხვარი; აქედან დედა ცხვარი არის 15 და ყოჩი 5.

ყველა ცხვრები შეტანილია საფარებო წიგნში შემდეგი ნომრებით (№№ ით) \downarrow 177, 139, 140, 159, 143, 184, 175, 152, 176, 163, 172, 151, 157, 153, 154. \uparrow I, II, III, IV, V.

მათი ჰასაკი (რამდენადაც ეს შესაძლებელი იყო კბილებით განგვესაზღვრა) უნდა ვივარაუდოთ $3\frac{1}{2}$ - $4\frac{1}{2}$ წლების ფარგლებში. აღნიშნული ცხვრები, როგორც საერთოდ კარაკულის ჯიში, სამი ფერისა არის (Adametz, Чирвинский, Понятовский): შავი, რუხი და ყავისა, ანუ როგორც სამშობლოში უწოდებენ არაბი, შირა (შირაზი) და სურა. №№-ბი: 177, 139, 140, 159, 143, 184, 175, დედები და I, II, III ყოჩები ეკუთვნიან უფრო გავრცელებულ შავ მატყლიან ფორმას, არაბის.

¹) Prof. L. Adametz: Studien über die Mendelsche Vererbung der wichtigsten Rassenmerkmale der Karakulschafe bei Reinzucht und Kreuzung mit Rambouillets. Leipzig 1917.

Dr. E. Tänzler. Neuere Untersuchungen über Haut und Haar beim Karakulschaf. Landwirtschaftl. Tierzucht. Januar. 1925.

Проф. Чирвинский, И. Вл. Елагин, Разводимые в России породы грубошерстных овец. Киев. 1915.

№№-ბი 152, 176, 163 და ყოჩი IV შირას, ხოლო დანარჩენი დედები და მე-V-ე ყოჩი სურას ეკუთვნიან.

თუ რაგვარ გენეტიურ დამოკიდებულებაში არიან ეს სამი ფერის ცხერები ერთი მეორესთან, ჯერჯერობით ნათლად არაა გამოჩვენებული (Adametz, Силищев) ¹, ხოლო ამ მუშაობის ერთ-ერთი მიზანი იყო გზადაგზა გამოერკვია მათი სხვაობა თუ იდენტულობა მატყლის შემადგენელ ბეწვთა სისხოს მხრივ.

ნიმუშები აღებული იყო, როგორც ამას კათედრის მიერ მიღებული კვლევის მეთოდი მოითხოვს ², სამ-სამ ადგილას ჩამოყვანის პირველ წელშივე (12/VI 1926 წ.), გაზაფხულზე და შემდეგ მთიდან დაბრუნებისას შემოდგომაზე (10/XI 1926 წ.).

ორივე ამ ნიმუშს (როგორც გაზაფხულის, ისე შემოდგომისას) გაკეთებული აქვს შესაფერისი ანალიზი მიკროსკოპის ქვეშ და შედეგები მოცემულია ნაწილობრივ ტაბულებად, ნაწილობრივ კი მრუდეებად.

გაზაფხულის მატყლი.

გაზაფხულზე არაბის დედა ცხერების მატყლის თითქმის 75%⁰, როგორც მრუდე № 1 გვიჩვენებს, მოქცეულია შედარებით ნაზი ხარისხების ფარგლებში (10-30 μ) ე. ი. Lehmanის ³ კლასიფიკაციის მიხედვით A და B ხარისხების შიგნით (ტაბ. № 3). მრუდე იწყება 10 μ-დან სწრაფად ადის მაღლა და 16 μ-მდე აღწევს პირველ თავის მაქსიმუმს; აქედან იმავე სისწრაფით ეშვება და 18 μ-თან ჩამოდის 10.3%⁰-ზე, ხოლო შემდეგ მეორედ ადის 12%⁰-მდე 20 μ-თან, რის გამო მრუდე 18 μ-თან თითქოს ვაორებულა. აქედან სწრაფი დაქანება მრუდისა შეჩერდება 22 μ-თან, რის შემდეგაც ძირს დამავალი ხაზი ძირიანად იცვლის ტემპს და 72 μ-თან სრული თანდათანობით ჩამოდის ძირს.

ამ უკანასკნელ ე. ი. 22-72 μ-ის მანძილის ფარგლებში მრუდე თითქო ცდილობს კიდევ აიწიოს ზემოთ, როგორც, მაგალითად, 30 μ, 40 μ, 44 μ და სხვა, მაგრამ მრუდის თანდათანობითი დაშვება შესაძენველ უკვე აღარასად არ ირლევება.

მართალია არა ყველგან, მაგრამ მრუდის უდიდეს ნაწილში (10-74 μ-დე) თითქმის სრულ ერთიდაიგივეობას, არაბის მრუდესთან შედარებისას, იჩენს სურას გაზაფხულის მატყლის მრუდე; იგივე 75%⁰ არის მოქცეული 10-30 μ შუა, იგივე სწრაფი განვითარება მრუდის წვერის 10 μ-დან—16 μ-დე; იგივე გაორება მრუდისა 18 μ-თან, მაქსიმუმი 20 μ-ზე, სწრაფი დაცემა მრუდისა 22 μ-თან და ბოლოს თანდათანობითი დაშვება ძირს 74 μ-თან.

¹) И. Силищев. Крымская овца „малич“ и Бухарская каракулевая „араби“ Юрьев 1900 г.

²) დოქ. ნ. იოსელიანი, მასალები თუშურის ცხერის ფენოანალიზისათვის (ტფ. საბ. უნივ. „მოამბე“ ტ. VIII).

³) Prof. dr. Lehmann, Bedeutung und Hauptgrundlinien der Wollkunde. „Fragen der Schafzucht“ Berlin 1920.

ნიმუშების მიკროსკოპულ გადამუშავებაში მეხმარებოდა აგრ. ნ. სანაძე, რისთვისაც დიდ მადლობას ვუძღვნი.

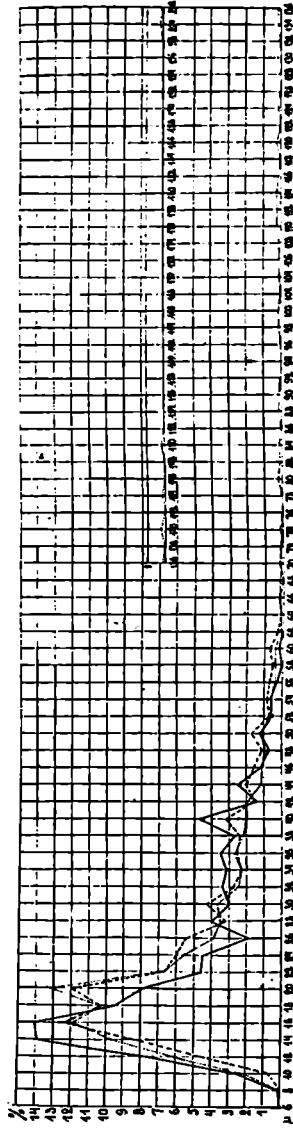

— შირა; არ.ბი სურა შრ. № 1. გაზუმბული.

მაგრამ, როგორც მრუდიდან ჩანს, 74 μ -თან წყდება ეს მატყლი და ექვსი მიკრონის შემდეგ 80 μ -თან იწყება ისეთი ბეწვები, რომელთა სისხოც ხშირად 200 μ აღწევს და რომელნიც არც არაბისა და არც კიდევ შირას მატყლში არ მოიპოვება.

სურას მრუდშეიაც იგი ჰქმნის სრულიად დამოუკიდებელ ბეწვთა ჯგუფის შთაბეჭდილებას; არც თავისი სისხოთი და, რაც უფრო მთავარია, არც თავისი ჰისტოლოგიური შენებით მატყლის დანარჩენ ჯგუფებთან მსგავსება არა აქვს. როგორც ნათქვამი იყო, მათი დიამეტრი ხშირად 200 μ აღწევს; თითქმის მთელი განი დაკვეთული აქვს მკვიდრად ჩალაგებული გულის ნივთიერებას, მხოლოდ ნაპირზე რჩება ვიწრო ზოლი გამჟებრავლე ეპიდერმიული ქსოვილისა, რომელსაც ოდნავ ეტყობა უჯრედული სტრუქტურა. ერთი სიტყვით ეს ბეწვი სრული ერთიდაიგივეობაა იმ ბეწვთა, რომელნიც ძალიან ბლომად აქვს ცხერის ყველა გარეულ ფორმებს და ოდნავ შემცირებულად ზოგიერთ პრიმიტივ შინაურ ცხერებს (სომალი, ჰისარი, ყარაბალი და სხვა).

შედარებით განსხვავებული მრუდის ფორმას გვაძლევს შირას მატყლი (ნრ. № 1).

მისი სხვაობის სივანე, როგორც სამივე მრუდის შედარებიდან ჩანს, მოთავსებულია 8-62 μ შუა, ე. ი. საგრძნობლად არის გადახრილი ნაზი ხარისხებისაკენ.

მრუდ იწყება 8 μ , სწრაფად აღის მაქსიმუმამდე, რომელიც განაწილებულია 14-16 μ შორის და იმავე სისწრაფით ეცემა ძირს; ჩაივლის 18 და 20 μ -ებს, რომელნიც როგორც ვიცით, სურასა და არაბის მატყლში, მაქსიმუმებია და 22 μ -თან ოდნავ შენელების შემდეგ 26 μ -თან თითქმის აბსციისამდე ჩამოდის, რის შემდეგაც ისევ აიწევს მაღლა, 28 μ -თან, რამოდენსამე ხანს ერთს ღონეზე რჩება, ხოლო 42 μ -თან წინა მდგომარეობას უბრუნდება.

ის პირველი შთაბეჭდილება, თითქო შირას მატყლი უფრო ნაზი უნდა იყოს დანარჩენ ორზე (5 A შირას აქვს 47,7%; სურას 40,4%; არაბს 36,7%) ქრება სრულიად, როდესაც ჩვენ განვიხილავთ არა მარტო 5 A ხარისხებს, არამედ ყველა ბეწვთა სისხოს მოკიდებული 5 A-დან—B₂-მდე; ამ მანძილის ფარგლებში სურა და არაბი მორიგეობით უსწრებენ მას და საბოლოო ანგარიშით უკანასკნელი ადგილი უჭირავს მატყლის წვრილ ხარისხების შემადგენლობის თვალსაზრისით. A და B₁ ყველა ხარისხების ჯამი შირასათვის არის 73,9%, არაბისათვის 74,2%, ხოლო სურასათვის 76,7%. სამაგიეროდ C, D და E ხარისხებში შირა ისევ წინ უსწრებს ორივე დანარჩენს, მხოლოდ F ხარისხში სურა ისევ პირველ ადგილს ეკავებს.

C, D და E₁ ჯამი ყველაზე დიდი აქვს შირას (25,9%), ამას მისდევს არაბი (24,5%), სურა კიდევ ძალიან ჩამოპრჩება წინა ორს, მას აქვს მხოლოდ 20,3%.

F ხარისხი, როგორც ნათქვამია, ყველაზე მეტი აქვს სურას (3%), ნაკლები არაბს (1,3%) და ამაზედ უფრო ნაკლები შირას (0,2%). ყველა ეს მომენტები ნათლად ჩანს შემდეგი ტაბულიდან:

ფრიად საყურადღებოა, გავაშუქოთ საკითხი, თუ როგორ არის განაწილებული სხვადასხვა სისხოს ბეწვი კანძის სხვადასხვა ადგილებში.

ამ მიზნით ავიღოთ და შევადაროთ ჩვეულებრივი ნიმუშების ალების ადგილები (ბეკი-ბ; ფერდი-ფ და თეძო-თ) ერთმანერთს. არაბის დედების შემთხვევაში საინტერესო სურათი გვაქვს: ბ და თ'ს უფრო მეტი საერთო ბაქეთ მატულის ცალკე ჯგუფების ერთგვარობის ნხრიც ვიდრე ფ-ს.

შესამჩნევი ზედმიწევნილობით მეორდება 10-16 μ ,—15-18 μ ,—18-20 μ , 20-24 μ და სხვა ჯგუფებში მოქცეული ბეწვები, როგორც ბ'ს ისე თ'ს ნიმუშებში, იმ განსხვავებით, რომ 10 μ ის მარცხნივ პროცენტულად სკარბობს ბ ნიმუშის ჯგუფები მსგავს თ'სას, ხოლო მარჯვნივ თ ნიმუშის შესაფერის ბ'სას.

რაც შეეხება ფ ნიმუშს, აქ სისხოს მიხედვით ბეწვის დაჯგუფება ცოტა სხვაგვარია. მრუდდ დასაწყისშივე დიდის ინტენსივობით აღის მაღლა და 16 μ გვაძლევს უმაღლეს წერტილს, წინაღმდეგ ბ და თ'ს რომელთა მაქსიმუმი 20 μ -ზე არის.

20 μ -თან ის ჩამოდის საკმაოდ ძირს, რის გამო იქმნება შთაბეჭდილება, თითქოს ფ'ს მრუდე (ნაზ ხარისხებში) შემობრუნებული ი და ბ'ს მრუდე იყოს.

აქედან ცხადია, რომ ფ'ს მატული უფრო მეტ მცირე დიამეტრის ბეწვს შეიცავს ვიდრე ბ და თ, ასე, მაგალითად, 5 A ფ'ს აქვს 46,2%/; ბ'ს—35,6%/; თ'ს—28,5%/.

ასეთი სხვაობა შესამჩნევად იკარგება, როდესაც ბეწვთა შემადგენლობას ვიხილავთ A და B ხარისხების ფარგლებში. A და B ფ'ს უდრის 75,9%/; იგივე ბეჭისა არის 75,4%/; ხოლო თეძოს აქაც უკანასკნელი ადგილი უჭირავს; მისი პროცენტი უდრის 71,9. სხვაგვარია მდგომარეობა სურას შემთხვევაში. აქ ერთმანერთს უფრო ემსგავსებიან ფ და თ'ს ნიმუშები. ერთნაირი სწრაფი ტემპი მაღლა ასვლისა; პირველი უმაღლესი წერტილი 16 μ -ზე; ოდნავ დაწევა 18 μ -თან და მაქსიმუმი 20 μ -ზე. აქედან თითქმის შევეუი დაშვება 24 μ -მდე და შემდეგ თანდათანობითი დასვლა აბსცისამდე. აღსანიშნავია ის გარემოება, რომ თ ნიმუშს თითქმის თანასწორი პროცენტის რაოდენობა აქვს ბ'სთან, ხოლო გაცილებით მეტი მცირე

ბარისებები	I ადგილი უჭირავს	F	სურა	შირა	არაბი
		C-E	შირა	არაბი	სურა
		E	შირა	არაბი	სურა
II	II	D	სურა	არაბი	სურა
		C	შირა	არაბი	სურა
		A-B	სურა	არაბი	შირა
III	III	B ₂	არაბი	სურა	შირა
		B ₁	შირა	სურა	არაბი
		A	არაბი	სურა	შირა
IV	IV	2A	არაბი	სურა	შირა
		3A	სურა	არაბი	შირა
		4A	სურა	არაბი	შირა
V	V	5A	სურა	არაბი	შირა
		II	სურა	არაბი	შირა
		III	სურა	არაბი	შირა

დიამეტრის. თმა აქვს ვიდრე ფ'ს. ასე, მაგალითად, 10 მიანი თმა თ'ს აქვს 2,3%/; ბ'ს 2,2%/; ფ'ს 1,7%/; 12 μ -იანი თ'ს—5,5%/; ბ'ს—8,8%/; ფ'ს—4%/; 14 μ -იანი თ'ს—10,8%/; ბ'ს—10,5%/; ფ'ს 7,9%/; ასე ანაირად 18 μ -მდე, რის შემ-

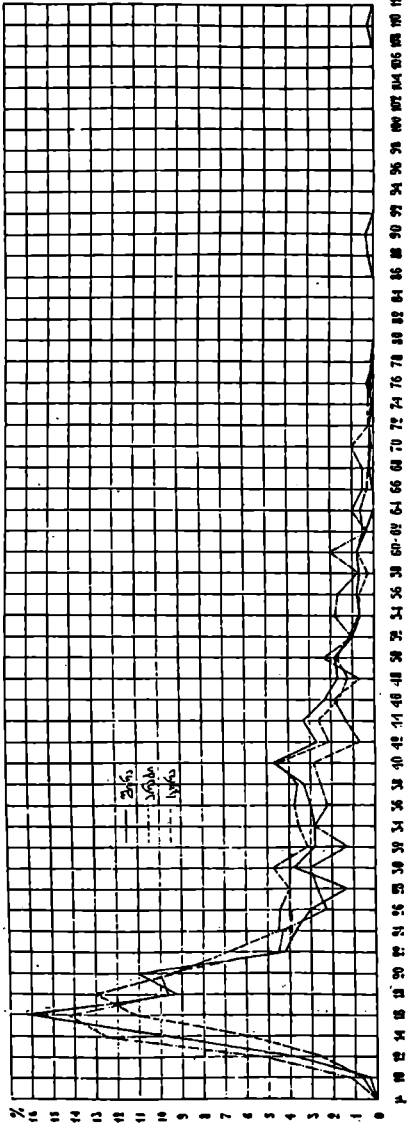

პრ. № 2. ყოჩები. გაზაფხული.

დღე ფ უსწრებს. ასეთი უცნაური მოვლენით არის გამოწვეული ის გარემოება რომ 5 A ხარისხი თ'ს აქვს 41,7%, ბ'ს აქვს 41 5%, ხოლო ფ'ს 37,4%.

ბ—ნიმუში შედარებით წინა ორთან სხვადასხვა სისხოს ბეწვის განაწილება განსხვავებული არის.

საგრძნობლად კლებულობს 18-20 მ-ის ბეწვები, ასე რომ მაქსიმუმი 16 მ-ზე მოდის, მაგრამ მოკიდებული 22—60 მ-დე ყველა ზომის ბეწვები რიცხობრივად მატულობენ. საბოლოოდ A—B ხარისხების ჯამი, მიუხედავად იმისა, რომ ნაზ ხარისხებში თ ნიმუში წინ დგას, უკანასკნელს აქვს მხოლოდ 74,5%, ფ'ს —77,8% და ბ'ს —77,5%.

შირას კანში მდგომარეობა შეცვლილია. აქ მრუდეების აღმასვლისა და დაცემის ტემპი თითქოს ერთი და იგივეა, მაგრამ ბ'ში მაქსიმუმად არის მოცემული. 14-16 მ სისხოს ბეწვები, ფ'ში—12-16 მ და თ'ში—16-20 მ.

ხარისხების სინაზის მიხედვით პირველი ადგილი უჭირავს ფერდს (5 A=58,6%, A—B=79,4%); მეორე ადგილი ეკუთვნის ბ'ს (5 A=47,2%, A—B=73,4%) და ბოლოში დგას თ'ს ნიმუში (5A=37,5%, A—B=68,3). აქედან გასაგებია ფ ნიმუშის მრუდის მძლავრი მარცხნივ, მხოლოდ თ'სი, პირიქით, მარჯვნივ გადაწევა და ის ძირითადი განსხვავება, რომელიც ამ სამ მრუდეთა შორის არსებობს.

თავისებურად არის დალაგებული ყოჩების გაზაფხულის მატყლი (დიაგ. № 2) აქ უკვე შირასა და სურას მატყლი უახლოვდება ერთმანეთს ნაზ ხარისხებში. ორივეს მაქსიმუმი აქვთ 16 მ-ზე.

ამის შემდეგ მრუდის მეორედ აწევა ხდება 20 მ-თან. ერთგვარი ტემპი მრუდის აღმასვლის, ძირს დაშვებისა და სხვა, მაგრამ აქაც, როგორც დედების შემთხვევაში, სურას მრუდე ძლიერ გაზიდულია, ჴვენთვის ცნობილ ტლანქი თმების არსებობის გამო.

განზე დგას არაბი. მისი მთავარი განსხვავება დანარჩენებიდან იმაში მდგომარეობს, რომ მრუდე გადაწეულია მარჯვნივ მსხვილ ხარისხებისაკენ. ეს იქიდანაც ჩანს, რომ არაბის ყოჩებს 5A=33,2% არის, სურასი 43% და შირასი 39,2%.

საგულისხმო არის სურას 5 A-ს დიდი პროცენტი. როგორც ნათქვამი იყო და ტაბელიდანაც (№ 3) ჩანს, სურას დედებს საშუალოდ მხოლოდ 40,4% აქვს 5 A ე. ი. 2,6% ნაკლები ვიდრე ყოჩს. ცხადია, ეს მოვლენა შემთხვევითი უნდა იყოს, რადგანაც საანალიზოდ აყვანილია მხოლოდ ერთი მამალი ცხვარი.

საერთოდ კი სამივე ფერის ცხვრებში ყოჩების მატყლი გაცილებით უფრო ტლანქია, ვიდრე დედების შემთხვევაში.

1. კარაკულის ცხვარში, როგორც ჯიშის ისე კანძის ფარგლებში გამოთანასწორობას (Ausgeglichenheit) ჯერჯერობით ადგილი არა აქვს.

2. სრულიად არ არის გამოთანასწორებული მატყლი შტაპელის ფარგლებში.

ამ მხრივ ხაზგასმით აღსანიშნავია სურას შტაპელი, რომლის ვარიაციის განის ინდექსი (Völitz) 93% დე აღწევს (ტაბ. № 5).

3. სურასა და არაბის ბ'სა და ფ'ს ნიმუშები შეიცავენ ერთსა და იმავე რაოდენობას მცირე დიამეტრის (A—B) მატყლს, ხოლო თეძო ჩამორჩება მათ. რაც შეეხება სურას, სამივე ნიმუშების A—B რაოდენობა სხვადასხვანაირი აქვს; შენდევნი მიმდევრობით: ფ-შეიცავს ყველაზე მეტს, შემდეგ მას მისდევს ბ და უკანასკნელი ადგილი უჭირავს თს.

4. ყოჩების მატყლი უფრო ტლანქი არის ვიდრე დედებისა.

შემოდგომის მატყლი.

პირველი, რაც თვალში ეცემა ადამიანს არაბის დედების გაზაფხულისა და შემოდგომის მატყლის შედარებისას, ეს არის მრუდის ძალიან მძლავრი გადაწევა მარცხნიდან (ნაზ ხარისხებიდან) მარჯვნივ მსხვილ ხარისხებისაკენ (დიაგ. № 3 და 4). როგორც ვთქვით, გაზაფხულის მატყლში მრუდე იწყებოდა 10 μ -დან და უკვე 16 μ -თან თავის უმაღლეს წერტილს აღწევდა, ეხლა კი მრუდე იწყება 14 μ -დან და მაქსიმუმს აღწევს მხოლოდ 20 μ -თან. სამაგიეროდ გაზაფხულის მრუდე თავდებოდა 72 μ -ით, ხოლო შემოდგომისა—82 μ -ით. ამრიგად მრუდის გადაწევა ხდება უმთავრესად 5 A და ნაწილობრივად 4 A ხარისხების ხარჯზე.

მრუდის მოძრაობის ტემპიც, შედარებით გაზაფხულთან, შეცვლილია. აქ მრუდე საკმაო თანდათანობით აღის მაქსიმუმამდე და უფრო მეტის თანდათანობით ბრუნდება უკან, რადგანაც, როგორც მრუდიდან და ტაბულიდან (№ 3) ჩანს, არაბს შემოდგომაზე განსაკუთრებით გაჭრდია საშუალო სინაზის ხარისხები (2 A, A, B₁ B₂).

შედარებით ნაკლებად აქვს მომატებული C, D და E; თუმცა უკანასკნელი ხარისხი ორივე დანარჩენი ფერის ცხვრებზე მეტი აქვს.

A—B ჯამი არაბისა უდრის 62,6%,—C—E=33,9%, F=3,5%. საკმაოდ გაზრდილა, როგორც ჩანს F ხარისხი.

სურასა და არაბის გაზაფხულის მატყლის ერთგვარობა შემოდგომაზე საგრძნობად ირღვევა (დიაგ. 1 და 3), ვინაიდან სურას შედარებით ნაკლებად დაუჟარავს 5 A ხარისხი. არაბის გაზაფხულის 5 A-დან შემოდგომაზე დაუჟარავს 76%, მაშინ როდესაც სურას ამავე ხარისხიდან მხოლოდ 55% დაჰკლებია; სურას მრუდე შემოდგომაზე იწყება 12 μ -დან, აღის 20 μ -თან მაქსიმუმზე, რის შემდეგ თანდათანობით ჩამოღის ძირს, 150 μ -თან მრუდის ასეთი დაგრძელება გამოწვეული არის იმ ტლანქი ბეწვებით, რომელიც უკვე მოხსენებული იყო გაზაფხულის მატყლის აღწერის დროს.

აღსანიშნავია ის გარემოება, რომ ეს ბეწვი რიცხვობრივად ძალიან მომატებული არის.

შირას მრუდე აქაც განსხვავდება დანარჩენ ორისაგან, თუმცა ეს უკანასკნელი ძალიან შემცირებულია.

შირას გაზაფხულის მატყლი ხასიათდება მცირე დიამეტრის ხარისხების მძლავრი განვითარებით ე. ი. მისი მრუდე შორს მარცხნივ სცილდებოდა ორი დანარჩენი ფერის ცხვრის მრუდეს, ხოლო ეხლა მის უჭირავს არაბისა და სურას მრუდეებს შორის საშუალო ადგილი. მას სურაზე ნაკლებიც კი აქვს 5 A ხარისხი (სურას 18%; შირას 15,6%).

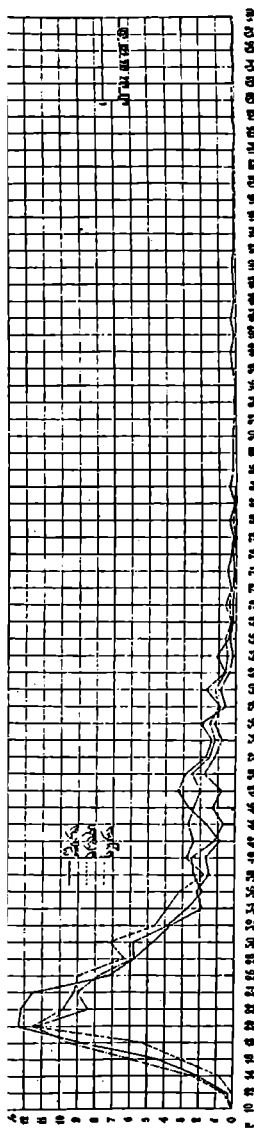

პიკ. № 3. შემოდგომა.

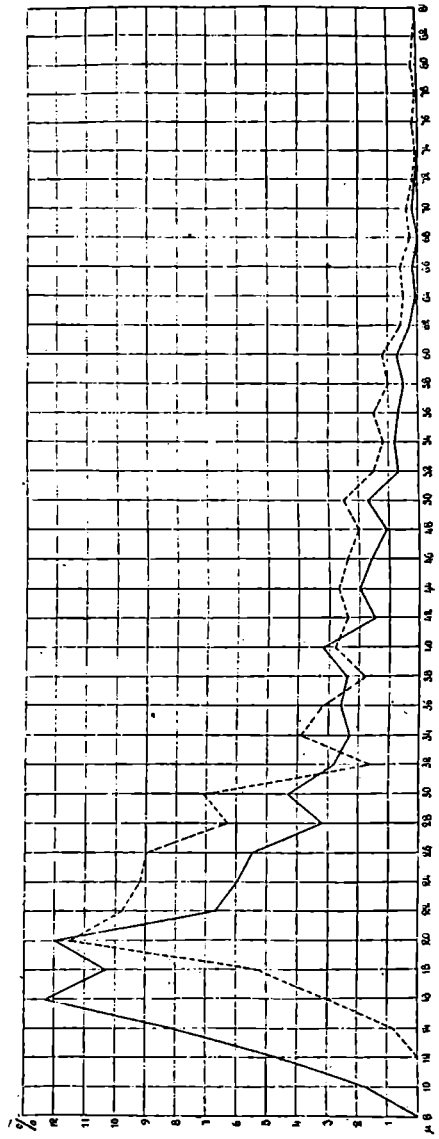

ამრიგად ყველაზე უფრო დიდი გადახრა მარჯვნივ შემოდგომის მატყლში განიცადა შირამ. ეს იქიდანაც ჩანს, რომ გაზაფხულის მრუდის პირველი მაქსიმუმი 14 μ-დან შემოდგომაზე გადატანილია 20 μ-ზე, მეორე 16 μ—22 და სხვა

F	სურა	არაბი	შირა
C-E	არაბი	შირა	სურა
I:	შირა	არაბი	სურა
D	არაბი	სურა	შირა
C	არაბი	სურა	შირა
A-B	შირა	სურა	არაბი
B ₂	არაბი	სურა	შირა
B ₁	არაბი	შირა	სურა
A	არაბი	სურა	შირა
2 A	შირა	არაბი	სურა
3 A	შირა	არაბი	სურა
4 A	შირა	არაბი	სურა
5 A	სურა	შირა	არაბი
I ადგილი უჭირავს	"	"	"
II	"	"	"
III	"	"	"

ე. ი. მრუდის გადასაცვლად მომხდარა დაახლოვებით 6 μ-ზე. შუუცვლელი რჩება მრუდის აღმასვლისა და დაეარდნის ტემპი და მისი საერთო მოხაზულობა, ხოლო მრუდის დამახასიათებელი გადაკვეთილი თავი აქ უფრო აშკარად არის გამოხატული 24 μ-ის ბეწვის რაოდენობლივი გაზრდის გამო.

შირას მატყლის ადგილი დანარჩენი ორი ფერის ცხვართა შორის ნათლად ჩანს შემდეგ ტაბულიდან:

ბ, ფ და თ ნიმუშების შედარება შემოდგომის მატყლში შემდეგ სურათს გვაძლევს: გაზაფხულზე, როგორც უკვე ვიცით, ბ და თ-ს ნიმუშების მრუდები იმდენ ერთგვარობას იჩენდენ, რომ ფ ნიმუში ცალკე გამოთიშული რჩებოდა, ხოლო შემოდგომაზე პირიქით ბ და ფ-ს მრუდები უფრო მეტად ჰგვანან ერთმანერთს ვიდრე თ-სა და ბ-ს ან კიდევ თ-სა და ფ-ს.

საერთოდ კი არაბის საკმარისად ემჩნევა მატყლის გამოთანასწორება კანძის ფარგლებში, ეს იქიდანაც ჩანს, რომ 5 A ხარისხი ბ-ს აქვს 7,6⁰/₁₀₀; ფ-ს 11⁰/₁₀₀ და თ-ს 8,7⁰/₁₀₀. უფრო ნაკლები განსხვავებაა A და B ჯანში; ტბ.პ. ბ-ს 61,4⁰/₁₀₀; ფ-ს 62,8⁰/₁₀₀; თ-ს 62,2⁰/₁₀₀. ამრიგად ის სხვაობა, რომელიც არსებობდა არაბის მატყლში გაზაფხულზე ერთის მხრივ ბ და ფ-ს და მეორეს მხრით თ-ს შორის შემოდგომაზე, საგრძნობად შემცირებულია.

აღსანიშნავია ის მოვლენა, რომ ფ-ს შედეგ ნაზი ბეწვის (5 A ხარისხის) სიმრავლის თვალსაზრისით თ—დგას, და არა ბ, როგორც ეს გაზაფხულის მატყლის შემთხვევაში იყო. მრუდების ფორმის დაახლოვება სურათშია ცალკე საგრძნობია. დაახლოვება გაპოწვეულია იმ გარემოებით, რომ ბ ნიმუშში გაზაფხულის მატყლის მრუდის განკვეთა 18 μ-თან საცებით ამოვსებულია და პირიქით ფ-სა და თ-ს 20 μ-ის სისხოს თმები შემცირებულია.

იმ მოვლენას, რომ ფ-ს 5 A ხარისხში უკანასკნელი ადგილი ეჭირა, შემოდგომაზე ადგილი არა აქვს; აქ უკვე შემდეგნაირი მიმდევრობა აქვთ: ფ (5 A=46,2⁰/₁₀₀); ბ (5 A=36,6⁰/₁₀₀) და თ (5 A=28,5⁰/₁₀₀).

რაც შეეხება A—B ჯამს, აქ ისეთივე მდგომარეობა რჩება, როგორც გაზაფხულზე იყო ე. ი. ბ-სა (A—B=75,4⁰/₁₀₀) და ფ-ს (A—B=75,9⁰/₁₀₀) თითქმის ერთი და იგივე, ხოლო თ-ს (A—B=71,9⁰/₁₀₀) შედარებით ნაკლები პროცენტული

რაოდენობა ახასიათებთ. როგორც ვთქვით, შირას გაზაფხულზე კანძის ფარგლებში მატყლის გამოთანასწოების თვალსაზრისით უკანასკნელი ადგილი ეკირა; ესლა კი მრუდეთა სხვაობა მინიმუმამდე არის დასული. ფ ნიმუშის მრუდემ ძალიან დაიწია მარჯვნივ და ჩაღვა ორ დანარჩენთა შორის, რის გამოც ის დიდი სხვაობა, რომელიც არსებობდა გაზაფხულზე 5 A ხარისხის რაოდენობაში, შედარებით შემცირებულია, ბ's 5 A აქვს 13⁰/₁₀₀, ფ's—16,7⁰/₁₀₀ და თ's 17⁰/₁₀₀.

A—B ჯამი ბ's აქვს 66,9⁰/₁₀₀, ფ's—71,3⁰/₁₀₀ თ's—69,7⁰/₁₀₀.

აქაც ის უცნაური მოვლენა, რომ თ ნიმუშს 5 A ხარისხის სიმრავლით პირველი ადგილი უჭირავს, ხოლო A—B ჯამით მეორე. გაზაფხულის მიმდევრობა ფ ბ-თ დარღვეულია. ამრიგად სამივე ფერის ცხვრის დედების მატყლის ანალიზი შემოდგომაზე გვაძლევს შემდეგ სურათს:

1. შემოდგომაზე, როგორც გაზაფხულზე, მატყლის შემადგენლობის მხრივ ადგილი აქვს სრულ გამოუთანასწოებლობას.

2. კანძის სხვადასხვა (ბ-ფ-თ) ადგილები, შედარებით გაზაფხულთან, უფრო გამოთანასწოებულია.

3. შტაპელის ფარგლებში მატყლის სინაზის ვარიაციის განი, როგორც შირაში, ისე არაბიში საცდნობლად შემცირებულია, მაგრამ გამოთანასწოების ნიშნებზე ზედმეტია ლაპარაკი.

4. სურას პირიქით, გაზრდილი აქვს ხსენებული ვარიაციის განი.

5. მცირე დიამეტრის ბეწვის სიმრავლისა და პირიქით მსხვილის ნაკლებობის თვალსაზრისით პირველი ადგილი უჭირავს არა სურას, როგორც ამის გაზაფხულზე ჰქონდა ადგილი, არამედ შირას და მხოლოდ მეორე ადგენას გამოდის სურა, მესამეზე კი არაბი.

6. შემოდგომის მატყლი ვაცილებით უფრო ტლანქია ვიდრე გაზაფხულისა, რის გამო ხდება მრუდის გადანაცვლება მარცხნიდან (უწვერილეს ხარისხებიდან) მარჯვნივ (მსხვილ ხარისხებისაკენ).

7. მრუდების გადანაცვლება ხდება უწვერილესი ხარისხების მოსპობის გამო, ხოლო მისი ანაზღაურება ასამდე ხდება უმთავრესად საშუალო სისხოს ბეწვების რიცხვობრივ გაზრდით, ხოლო ძალიან მცირე როლს ხსენებულ მოვლენაში თამაშობს ტლანქი ხარისხების გაზრდა.

8. როგორც გაზაფხულის, ისე შემოდგომის მატყლის მრუდეთა განხილვამ დაგვარწმუნა იმაში, რომ შირასა და სურას მატყლში ჰომოგენობა ისეთი ელემენტები (მატყლის ნაზი ხარისხის განსაკუთრებული განვითარება შირაში და პირიქით ტლანქისა სურაში), რომელნიც საკმაო სიძნადით მიიჩნევენ, როგორც მათ ერთი მეორისაგან, ისე ორივეს მესამე არაბისაგან.

9. ყოჩების მატყლი უფრო ტლანქი არის ვიდრე დედებისა.

მატყლის გულიანობა.

რადგანაც მატყლის გულიანობის საკითხი თეორიული და განსაკუთრებით ტექნიკური თვალსაზრისით დიდ ინტერესს წარმოადგენს, მიკრომეტრულ ანალიზთან ერთად ყოველ ნიმუშში წარმოებდა გულიანობის სამი (მალიანგულიან-

ნებისა, წყვეტილგულიანების და წერტილგულიანების) კათეგორიის უბრალო აღრიცხვა.

შედგებები ამ ათელისა მოცემულია მთლიანად ტაბ. № 4-ში.

რაგორც უკვე ტაბულის ერთი გადახედვიდან ჩანს, გაზაფხულის მატყულში ყველაზე მცირე რიცხვი გულიან თმებისა შოდის არაბის დედა ცხვარზე. აქ არის შემთხვევები, როდესაც ცხვარს სრულებით არა აქვს არც ერთი სახის გულიანობა; ასეთია № 177, 139, ხოლო 140სა და 143ს იმდენად მცირე რაოდენობა აქვს, რომ თავისუფლად შეიძლება უგულო მატყლიან ცხვრებს მივაკუთვნოთ.

რაგორც ეტყობა, გაზაფხულზე მთლიანგულიანი მატყლი უფრო მეტი გვხვდება ვიდრე დანარჩენი ორი კატეგორიისა; ასე, მაგალითად, შეიდივე არაბის დედების კანში მთლიანგულიანი მატყლი საშუალოდ არის 3,1%; წყვეტილგულიანი 1,6, ხოლო წერტილებიანი 0,71%. მთლიანგულიანი ბეწვები ყველაზე მეტი გვხვდება თ ნიმუშში, შემდეგ მას მისდევს ფ და ბოლოს დგას ბ ნიმუში.

იგივე არის ზოგიერთი გამონაკლისით სურასა და შირას დედების მატყულშიც.

ყოჩებში ასეთი მიმდევრობა რჩება მხოლოდ არაბის შემთხვევაში, დანარჩენებში კი დარღვეულია.

მთლიანგულიან ბეწვთა რაოდენობის მხრივ დედებში პირველი ადგილი უჭირავს სურას (16,7%), მას მისდევს ცოტაოდენი განსხვავებით შირა (16,5%), ხოლო სულ ბოლო ადგილი უჭირავს არაბს (3,1%).

სურათი ძირიანად იცვლება სამივე სახის გულიანობის განხილვის დროს. აქ პირველობა ეკუთვნის შირას (36,25%), მეორე ადგილზე გამოდის სურა (26,9%) და მხოლოდ ძალიან დიდი განსხვავების შემდეგ მესამე ადგილზე დგას არაბი (5,4%).

ყოჩებში იგივე მიმდევრობაა დაცული, მხოლოდ რიცხობრივად სამივე სახის გულიანობა გაზრდილი არის (შირას ყოჩს აქვს 40,66%, სურას—32,5%, არაბის 27,3%).

ცხადია, ყოჩებისა და დედების საშუალო იგივე სურათს გვიჩვენებს.

ძალიან დიდი განსხვავება გულიანობის მხრივ შედარებით გაზაფხულთან ეტყობა შემოდგომის მატყლს.

გარდა შირასა, სურას დედებისა და არაბის ყოჩისა, სადაც წყვეტილგულიან ბეწვთა რიცხვი მცირდება, ყველა სახის გულიანობის ბეწვები ყველა ფერისა და სქესის ცხვრებში მომატებული არის.

არაბის შემთხვევაში გულიან ბეწვთა საერთო რიცხვი გაზაფხულის 5,4%-დან შემოდგომაზე 16%-მდე ადის, შირაში 36,25%—41,7%-ს აღწევს, ხოლო სურაში 26,9%—53,3%. უფრო მეტიც: არაბის დედა ცხვრებს № 177 და 139 სრულებით არა ჰქონიათ არც ერთი სახის გულიანი ბეწვები, ხოლო შემოდგომაზე პირველს წერტილ-გულიანი აქვს 15%-ის რაოდენობით, მეორეს კიდევ მთლიანგულიანი 1%, წყვეტილგულიანი 0,5% და წერტილგულიანი 9,5%. მოვლენა ფრიად საგულისხმო არის, რის გამო დაგვირდება ერთხელ კიდევ დაუბრუნდეთ მას.

ყველაზე მეტად გაზრდილა გულიანთა რიცხვი არაბის ცხვარში (3-ჯერ), შემდეგ სურაში (2-ჯერ) და ბოლოს შირაში (დაახლოებით 1,2-ჯერ); შესაფერისად ოდნავ შეცვლილია მიმდევრობაც. პირველი ადგილი შირას კი არა, სურას უჭირავს, ხოლო არაბი აქაც მტკიცედ დგას უკანასკნელ ადგილზე.

გაზაფხულისა და შემოდგომის გულიან ბეწვთა საშუალოს განხილვისას მივიღებთ შემდეგ სურათს: სურას აქვს 40.1%, შირას 38.9% და არაბის 10,7% გულიანი ბეწვი.

1. კარაკულის ცხვარი ეკუთვნის იმ ცხვართა ჯგუფს, რომელთაც მატყლის ნაწილი გულიანი აქვთ.

2. კარაკულში გვხვდება სამი სახის გულიანობა: მთლიანი, წყვეტილი და წერტილიანი.

3. გაზაფხულისა და შემოდგომის მატყლში მთლიანგულიანი და წყვეტილ-გულიანი ბეწვები ყველაზე მეტი აქვს თქმის ნიმუშს, მას მოჰყვება ფერდი და ბოლოში დგას ბეჭი.

წყვეტილგულიანობით გაზაფხულზე უფრო მდიდარია ბ, შემდეგ ფ დაბოლოს თ, ხოლო შემოდგომაზე პირველი ადგილი უჭირავს თ'ს, მას მოჰყვება ფ და ბ.

4. სამივე ფერის ცხვრებიდან გულიანბეწვთა ყველაზე დიდი რაოდენობა აქვს სურას, შემდეგ შირას და ორ წინაზე ბევრად უფრო ნაკლები არაბის.

5. შენოდგომაზე ყველა კათეგორიის გულიანობა ყველა ფერისა და სქესის (ზოგიერთ შემთხვევათი მოვლენების გარდა) ცხვრებში გაზრდილია შედარებით გაზაფხულის მატყლთან.

6. არის შემთხვევები, როდესაც გაზაფხულზე არცერთი სახის გულიანობის ბეწვი არ მოეპოვება ცხოველს, ხოლო შემოდგომაზე მას საკმაო დიდი რაოდენობით უჩნდება.

7. ყოჩებს მატყლში გულიან ბეწვთა რაოდენობა გაცილებით მეტი აქვთ, ვიდრე დედაცხვრებს.

გამომდინარე საკითხები.

კარაკულის მატყლის მიკროსკოპის ქვეშ შესწავლის დროს გზადაგზა ჩვენ წავაწყდით მთელ რიგს ისეთი საკითხებისას, რომელთაც სიჩუმით გვერდს ვერ აუფვლით, თუმცა ეს საკითხები ჩვენ თემას უშუალოდ არ ეხება; ვერ აკუველით გვერდს მით უმეტეს, რომ ისინი ძოოტექნიის თვალსაზრისით ცხოველ ინტერესს წარმოადგენენ. მათგან შევებებით მხოლოდ რამოდენიმეს. პირველყოელისა საკითხი ეხება შემოდგომაზე ტლანქ ხარისხების გაზრდას (დიაგ. № 4).

ამ მოვლენის გამომწვევი მიზეზები შესაძლებელია იყოს: 1. მატყლის ფორმაციის ცვლა წლის დროისდა მიხედვით (უშთავრესად ზამთრისათვის ბუსუსის წამოზრდა).

2. ყოველივე ცალკე ბეწვის დამსხვილება ზაფხულის განმავლობაში კვების ან რომელიმე სხვა ფაქტორის შეცვლით, შედარებით ზამთართან და

3. ორივე ამ ფაქტორის ერთსა და იმავე დროს ზეგავლენის გამო (ნ. იოსელიანი).

საექვო არის, რომ მარტო პირველი მიწის გამო ხდებოდეს შემოდგომის მატყლის დასხვილება (ან კიდევ სხილ ბეწვის რიცხოვრივი გაზრდა), რადგანაც ნაზამთრი ბეწვის არსებობა გაზაფხულზე და სრული გაწმენდა მატყლის (გაზაფხულზე გაპარსვის შემდეგ) ზაფხულის განმავლობაში, ცხადია, გამოიწვევდა შემოდგომის მრუდის ვაცილებით მეტ ვადახარას მარჯვნივ (მსხვილ ხარისხებისაკენ), ვიდრე ეს ეხლა გვაქვს ე. ი. ნაზამთრი ბუსუსის დაკარგვის შემდეგ მისი კომპენსაცია უნდა ხდებოდეს მატყლის უტლანქეს ხარისხების გაზრდით და არა რომელიმე საშუალო დიამეტრის ბეწვთა რიცხოვრივ მომატებით.

ნამდვილად კი ფაქტები საწინააღმდეგოს გვიჩვენებენ. შირას შემთხვევაში გაზაფხულის 10-18 μ ფარგლებიდან შემოდგომაზე იკარგება მთელი მატყლის 32.4%, ხოლო უკანასკნელის 88%, შემოდგომაზე ანაზაურდება 20-32 μ -ს ფარგლებში მოთავსებულ ბეწვთა რიცხოვრივ გაზრდით და მხოლოდ დანარჩენი 12%-ის დანაკლისი შეიქმნება 32 μ -82 μ ფარგალში შემავალ ბეწვებით.

აქედან ცხადია, რომ შემოდგომის მატყლის ასეთ საგარძობ სხვაობას შედარებით გაზაფხულთან მარტო მატყლის ფორმაციების ცვლას ვერ მივაწერთ, არამედ მისი გავლენა უნდა განვსაზღვროთ ბუსუსის დაკარგვის შედეგად მიღებული ტლანქი ბეწვის შედარებითი რიცხოვრივი ზრდით, მეორეს მხრივ უნდა ვიგულისხმოთ, რომ პარალელურად მიმდინარეობს მეორე პროცესი; პროცესი ბეწვთა დიამეტრის ზრდისა, რომლის ერთად ერთი მიზეზი, ჩვენში კარაკულის მეურნეობის პირობებში, კვების გაძლიერება უნდა იყოს¹.

ამრიგად, ამავე საკითხის შესახებ ნ. იოსელიანის მიერ გამოტყმული წინასწარი აზრი, რომელიც მან თუშური ცხვრის მატყლის შესწავლის შედეგად მიიღო, კარაკულის მასალაზე უფრო მტკიცე ხასიათს იღებს. ყოველ შემთხვევაში აუცილებელი ექსპერიმენტალი კვლევა, რომელსაც შეუძლია ამ საკითხის საბოლოოდ გადაჭრა, სწორედ ამ მხრივ უნდა იქმნეს მიმართული.

ამავე ხასიათისა არის შემოდგომაზე გულიანობის ზრდის საკითხი.

როგორც უკვე ნათქვამი გვექონდა, გაზაფხულზე ცხვრებს № 177 და 139 საესებით არ მოეპოვებოდათ მატყლში გულიანი ბეწვები. ხოლო № 140 და 143ს იმდენად მცირე რაოდენობით ჰქონდათ, რომ სრული უფლებით შეგვეძლო მიგვეკუთვნებინა უგულო მატყლიან ცხოველებისათვის. შემოდგომაზე კი სურათი სხვაგვარია. № 177ს 15%, წერტილგულიან ბეწვი აქვს, № 139ს კი 11%, ხოლო № 140ს 0,5%—15,5%-დე და № 140 1,5%—31%-მდე ადის.

¹) ხსენებული საკითხის გარშემო ფრიად საყურადღებო ცდები აქვს პროფ. И в а н о სს. მას Аскания Новаში რაოდენიმე ჯიშის ბატყნებზე უცნობა გავრცედა ინტენსიურისა და, პირიქით, დაკლებული კვების გავლენა მატყლის თვისებაზე და რაოდენობაზე.

ყველა მის მიერ მიღებული შედეგებიდან ჩვენთვის საინტერესო არის ის გარემოება, რომ ცუდი კვების გავლენით ხდება არა მარტო მატყლის სიგრძის დაკლება, არამედ მისი დიამეტრის შემცირებაც. აქაც უშუალოდ საკითხის ირგვლივ ნაწარმოები ცდები მოყვანილ მოსაზრებას ეწინააღმდეგება, მაგრამ ნიუტედავად ამისა, ხსენებული ცდები უუკველად განმეორებული უნდა იქმნეს, რადგანაც И в а н о სის მიერ წარმოებული ცდების ილეთი უნაკლოდ არ შეიძლება ჩაითვალოს.

ნაკლი იმაში მდგომარეობს, რომ საცდელად აყვანილი არის არა ზრდადამთავრებული ცხოველები არამედ მოზარდი თაობა, რომელთა მატყლის რაოდენობაზე შესაძლებელია კვების გარდა მოქმედებდეს სხვა რომელიმე ზრდის პროცესით გამოწვეული ფაქტორი.

საერთოდ გულიან ბეწვთა რიცხვი შემოდგომაზე უმრავლეს შემთხვევაში ერთი ორად (და ხშირად მეტადაც) არის გაზრდილი (ტაბ. № 4).

ანალოგიური მოვლენა ჰქონდა ნ. იოსელიანს თუშური ცხერის შემთხვევაში.

ცხვარს № 76ს გაზაფხულზე სრულიად არ ჰქონდა გულიანი თმა, შემოდგომაზე კი 14.17%მდე გაუზდა, ხოლო №№ 68, 95, 103 და 107 გაზაფხულის სრულიად უმნიშვნელო (0.17, 0.17, 0.67 და 0.83) პროცენტი რამოდენიმეჯერ (16.67, 9.33, 12.50 და 15.50) გაიზარდა. ორსავე ამ შემთხვევაში აღსანიშნავია ის ფაქტი, რომ ჩვენ გარკვეულად საქმე გვაქვს ორს ერთსა და იმავე დროს მიმდინარე პროცესთან: ერთის მხრივ არსებულ გულიანი ბეწვების რიცხობრივ ზრდასთან, მეორეს მხრივ კი—გულიანობის სრულიად ახლად წარმოშობასთან.

თუ ჩვენ მოვიხილომებთ მოვლენის განმარტებას, უნდა მივმართოთ ისევე იმ ორ ფაქტორს, რომელიც შემოდგომის მატყლის დატლანქებას იწვევდა.

პირველი ფაქტორი ე. ი. მატყლის ერთ-ერთი ფორმაციის გაცვენა გაზაფხულზე იწვევს გულიან ბეწვთა რიცხობრივ ზრდას, ხოლო მეორე—კვება, გულიანობის ახლად წარმოშობას.

თავისთავად ცხადია, რომ კვება ამ გულიან ბეწვებს წარმოშობს არა fiat luxის სახით, არამედ მის ნიადაგზე ხდება რეაქციის ნორმის მაქსიმუმის გამოძვლავნება.

აქაც საკითხის საბოლოო გადაჭრა უნულო ექსპერიმენტალ ცდებს უნდა მივანდოთ.

შემდეგი, ფრიად საყურადღებო, საკითხი არის სურას მატყლში ნაპოვნ მსხვილი დიამეტრის ბეწვთა გენეზისის საკითხი.

როგორც უკვე იყო მოხსენებული, ეს ბეწვები ძირიანად განსხვავდება მატყლის სხვა ელემენტებისაგან, როგორც თავის სისხოთი ისე ჰისტოლოგიური ნაშენობით და, ეტყობა, მუდამ თანსდევნ სურას თავისებურ (ნათელიდან მუქამდე გარდამავალ) ყავისფერს.

გადაამუშავებულ მასალაში არც არაბისა და არც კიდევ შირას ცხვრებში ასეთი თმა არ მინახავს, ხოლო სურას ხუთსავე დედასა და ერთს ყოჩს, რომელთა მატყლის ანალიზის საშუალება გვქონდა, ასეთი სახის თმები მრავლად მოეპოვებოდათ (იხ. დიაგ. № 1, 2 და 3); ასე რომ ფერისა და ამ თმების ერთგვარი დაკავშირების ფაქტი უეჭველად არსებობს.

რა სახის კავშირი არის შესაძლებელი?

ამ საკითხის გასარკვევად ჩვენ უნდა მივმართოთ იმ განმარტებას სურას ფერის შესახებ, რომელსაც იძლევა ზემოთ-დასახელებული ენელი პროფ. Admetz.

მისი აზრით, შავი კარაკულები (არაბი) დიდ უმრავლეს შემთხვევაში ფერის მიმართ ჰომოდიგოტურნი არიან, ხოლო იმავე დროს არსებობს მეორე მცირე ნაწილი, რომელიც ამავე თვისების მიმართ ჰეტერომიგოტობას იჩენენ.

ყავისფერის ფაქტორი ჰეტერომიგოტ არაბის ცხვარში რჩება რეცესიულ (ჰიპოსტატურ) მდგომარეობაში იმ დრომდე ვიდრე ამ ჯურის ინდივიდების შეწყვილების შედეგად არ გამოითიშება ჰომოდიგოტური ყავის ფერის ცხოველები.

ამრიგად მისი საესებით მისაღები მოსაზრების თანახმად ყავის ფერი კარაკული (სურა) ფერის მიმართ მუდამ პომოდიგორტურია.

ამავე გზით უნდა აეხსნათ აღწერილი ბეწვების არსებობა სურას კანძში. მათი ფაქტორი მოთავსებულია ფერის ფაქტორთან ახლო (შესაძლებელია გვერდითაც); ერთად იმყოფებიან ჰეტეროდიგორტ მდგომარეობაში არაბის გენოტიპში და ერთადვე გამოითიშებიან პომოლოგიურ ფაქტორებთან შეხვედრისთანავე. ეს არის ყველაზე უფრო შესაძლებელი გზა, რომლითაც აიხსნება ნახსენები ფერისა და ტლანქი თმების თანამეზავრობა.

მაგრამ მოვლენის ასეთი განმარტება სრულებითაც არ არის ამომწურავი, რადგანაც აქვე ისმის მეორე საკითხი, საკითხი იმის შესახებ, თუ თავდაპირველად რა გზით შემოიჭრა კარაკულის გენოტიპში ეს ორი (და შესაძლებელია მეტიც) ფაქტორი?

პასუხისათვის ჩვენ შეგვიძლია ზოგიერთი შესწორებით გამოვიყენოთ რუსეთში კარგად ცნობილი სპეციალისტის Сивичиных-ის აზრი¹.

მისი შეხედულებით ყავისფერ კარაკულების წარმოშობა არის შედეგი რასულ ატაეიზმისა, რომელსაც თავის მხრივ მიზეზად უდევს ოდესღაც მომხდარი კარაკულისა და ღუმინი ცხვრის შეჯვარდინება. ცხადია, ასეთი გაბედული მოსაზრება მთლიანად სურასი ამ გზით წარმოშობისა, ვიდრე სათანადო შედარებითი (სურასა და ღუმინი ცხვრის) მორფოგენეტიური ანალიზი არ ჩატარებულა, ნაადრევად უნდა ჩაითვალოს, ხოლო ზოგიერთ თვისებათა მიმართ კი დასაშვებია; კერძოდ, ფერისა და ტლანქი ბეწვების გენეზისის დაკავშირება ღუმინი ცხვრის ანალოგიურ ელემენტებთან საესებით შესაძლებელად უნდა იქმნეს აღიარებული, უფრო მეტიც, ამ მხრივ გარკვეულად შეიძლება დასახელებულ იქმნეს არა მარტო ისეთი დიდი და ფრიალ გავრცელებული ცხვრის ჯგუფი, როგორც არის ღუმინი ცხვარი, არამედ ამ ჯურის ცხვრის ერთერთი ჯილეგი, რომელიც მეცნიერების ლიტერატურაში ჰისარის ცხვრის სახელით არის ცნობილი.

ნათელიდან შექამდე ყავის ფერი ჰისარის ცხვარი გავრცელებულია თურქესტანის მალაზმ ადგილებში, ხოლო საკმაო რაოდენობით შენდება დაბლობშიაც კარაკულის ფარების გვერდით. უფრო ხშირად კიდევ ჰისარა გვხვდება თვით კარაკულის წმინდა ფარებში, როგორც სახორცე საქონელი.

ამიტომაც სრულიად არ არის გასაკვირალი, რომ ასეთ ახლო ყოფნის დროს, არამც თუ შორეულ წარსულში, როდესაც ჰისარი უმკველად უფრო გავრცელებული იქნებოდა, არამედ ეხლაც ასეთი შერევა მომხდარიყო და ამის შედეგად ტიპური კარაკულის თვისებათა კომპლექსს მიჰმატებოდა ორი ახალი რეცესიული ფაქტორი: ფაქტორი ფერისა და ფაქტორი ტლანქი თმებისა².

ამ აზრის სიმართლის შემდეგი დასაბუთება იქნებოდა, თუ ვიპოვიდით ჰისარის მატყლში სურას ტლანქითმების მსგავს ელემენტებს. ამ მხრივ მიმართული მუშაობაც, რომელიც ჩატარებულ იქნა შინაურ ცხოველთმომშენებლობისა

¹) Сивичиных, Крымская овца „малич“ и бухарская овца „араби“. Юрьев, 1900.

²) აღსანიშნავია ის გარემოება, რომ არაბისა და ჰისარის ჰიბრიდს (F₁), რომელიც მიღებულია შინაურ ცხოველთმომშენებლობისა და გენეტიკის კათედრის საცდელ ფარებში, ორი ხსენებული ფაქტორი სრულ ჰიპოტატურ მდგომარეობაში ჰქონდა.

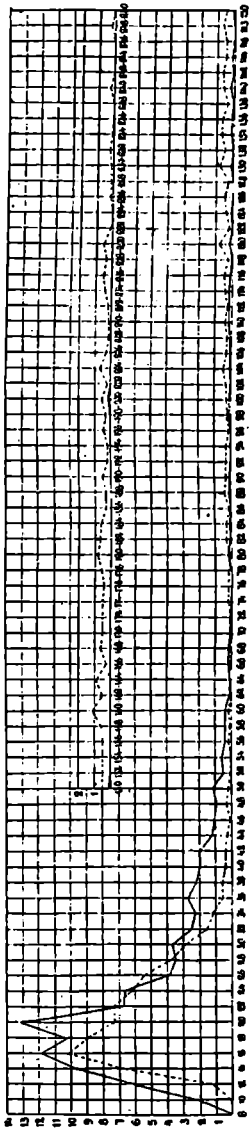

სურია

ქობულაძე

მრ. № 5

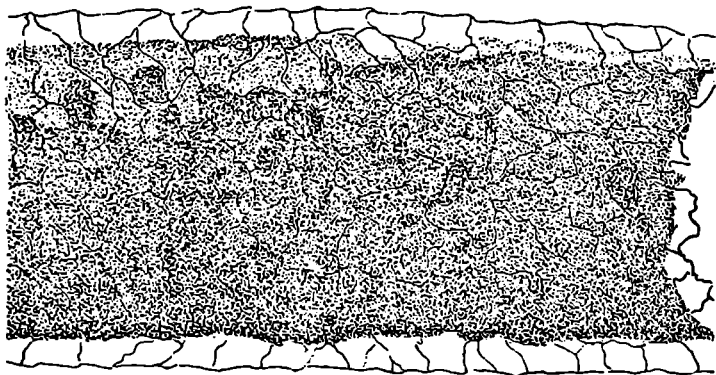

პისარო.

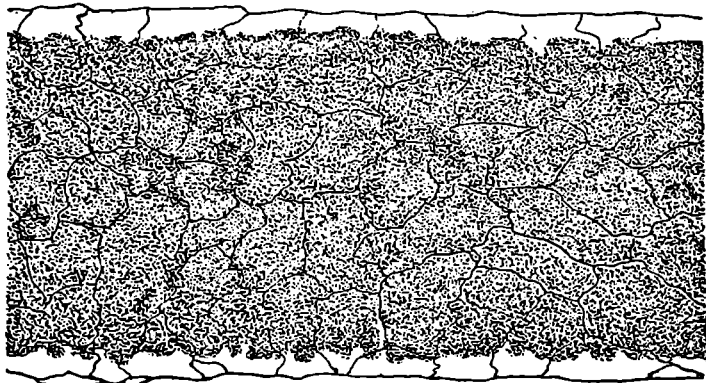

სურვა.

ე მ ი ს მ ა ტ ყ ლ ი

ას ₁	B ₂	C	D	E	F	A-B	C E	F
-----------------	----------------	---	---	---	---	-----	-----	---

შენიშ.

№№	7	7.3	18.5	10.5	16.5	9	45.5	45.5	9
	8	6.1	10.7	4.8	20.5	6.2	57.8	36	6.2
	7	7.8	12.3	18.8	9.5	0.2	50.2	40.6	0.2
	5	5.8	8.5	3.3	7.5	6.5	74.2	19.3	6.5
	5	5.2	5.3	10.3	15.2	—	69.2	30.8	—
	9	9.2	16.2	9.8	6.8	0.2	67	42.8	0.2
	5	7.7	9.5	8.7	14.8	2.5	65.5	32	2.5

დღეობა		11.1	9.5	13	3.5	62.9	33.9	3.5
--------	--	------	-----	----	-----	------	------	-----

არაბი

↑ I	7	2.7	9.4	5.4	9.8	9.3	66.1	24.6	9
" II	2	4.5	6.3	3.5	18.7	4.8	66.7	28.5	4.8
" III	1	3.3	4.3	0.2	9.5	3.2	76.8	20	3.2

საშუაღ		3.5	6.7		12.7	5.8	69.8	24.1	5.8
--------	--	-----	-----	--	------	-----	------	------	-----

საშუაღ ყოვბი		6	10	8.2	12.2	4.5	65.1	30.1	4.5
--------------	--	---	----	-----	------	-----	------	------	-----

↓ 152	2	2.8	7.8	7.5	13.8	0.7	70.2	29.1	0.7
" 176	2	4.8	5.8	4.2	19.8	2.6	67.6	29.8	2.6
" 163		6.5	9.7	7.5	11.7	1.3	69.9	28.9	1.3

საშუაღ		4.7	7.8	6.1	15.1	1.5	69.2	29.2	1.5
--------	--	-----	-----	-----	------	-----	------	------	-----

შირა

↑ შირ	რ	ა	რ	ა	რ	ი	ს	
-------	---	---	---	---	---	---	---	--

საშუაღ ჩების	ერ	—	—	—	—	—	—	—
--------------	----	---	---	---	---	---	---	---

↓ 172	7.4	9.5	6	14.8	4.5	65.2	30.3	4.5	
" 151	7	8.8	14.3	10.2	7.2	15.3	53.2	31.5	15.3
" 151	2	0.2	4	6.5	7	6.6	75.9	17.5	6.6
" 159	7	9	15.2	7.3	7.8	6	63.7	30.3	6
" 144	5	3.2	2.2	4	9.7	11.8	72.3	15.9	11.8

საშუაღ		5.7	9	7	9.3	8.8	65.9	25.3	8.8
--------	--	-----	---	---	-----	-----	------	------	-----

სურ

↑ სურ	ი	ა	რ	ა	რ	ი	ს	
-------	---	---	---	---	---	---	---	--

საშუაღ ჩის	ერ	—	—	—	—	—	—	—
------------	----	---	---	---	---	---	---	---

სამივე ბისა	ღ	4.3	7.5	5.7	12.2	5.9	68.7	25.1	5.9
-------------	---	-----	-----	-----	------	-----	------	------	-----

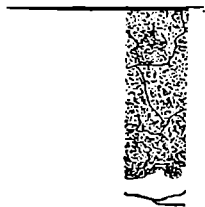

**Vstz-ის ინდექსები. სამივე შერის ცხვარისათვის გაზა-
ფხულსა და შემოდგომაზე.**

№№ ცხოველების	ვარიაციის ფარდი		ვარიაციის ფარდი %		შენიშვნა	
	გაზაფხული	შემოდგომა	გაზაფხული	შემოდგომა		
177	10 — 66	16 — 76	85	80	არაბი	
139	12 — 80	14 — 82	85	83		
140	10 — 60	12 — 64	83	81		
159	10 — 84	16 — 90	88	82		
143	10 — 60	10 — 60	83	83		
184	10 — 60	14 — 62	83			
175	10 — 90	12 — 76	89	84		
↑ ○ I	10 — 58	12 — 92	83	87		
↑ ○ II	10 — 74	14 — 92	86	85		
↑ ○ III	10 — 78	—	87	—		
152	10 — 76	12 — 60	87	80		
176	10 — 57	14 — 82	81	83		შირა
↑ ○	10 — 110	—	91	76		
163	—	16 — 68	—	—		
172	10 — 82	14 — 88	88	91	სურა	
151	10 — 114	14 — 200	91	93		
157	10 — 120	10 — 142	92	93		
153	10 — 154	16 — 156	93	90		
144	10 — 135	12 — 104	92	91		
↑ ○	10 — 110	—	91	—		

და გენეტიკის კათედრასთან არსებულ ლაბორატორიუმში, სავსებით ადასტურებს მოყვანილ მოსაზრებას.

სურას ტლანქ ბეწვთა ანალოგების მონახვის მიზნით ჰისარას მატყლში აყვანილ იქმნა უკანასკნელის 5 დედა და 1 ყოჩი.

მათი მატყლის იმავე სახის (როგორც სურას მატყლის კვლევის დროს იყო) ანალიზის შედეგად მივიღეთ მრულე № 5.

როგორც ამ მრულიდან ჩანს, ჩვენთვის საინტერესო ნაწილში ე. ი. ტლანქ ხარისხებში ისეთივე სისხოს ბეწვთა პატრონია ჰისარი, როგორც სურას მატყლის კვლევის დროს შეგვხვდა და რომელნიც მისთვის ესოდენ დამახასიათებელია.

შემდეგ, ამ თმების ერთგვარობისა თუ სხვადასხვაობის უფრო დაახლოებით გამორკვევის მიზნით მოხდენილ იქმნა მათი ჰისტოლოგიური შენების შემოწმება. მათი, თითქმის სრული იდენტურობის თავდები აქ დართული სურათები არის. ამ რიგად აქაც სავსებით საქარისი საბუთი გვეძლევა ვილაპარაკოთ სურასა და ჰისარის ხსენებულ ორ თვისებათა ერთგვარ გენეტიური კავშირის შესახებ.

რასაკვირველია, ამავე ფაქტების საფუძველზე შესაძლებელი იყო დასკვნისათვის უფრო ზოგადი ხასიათი მიგვეცა და ჰისარის ნიადაგზე სურას არა მარტო ცალკე თვისებათა წარმოშობა წარმოგვედგინა, არამედ უკანასკნელის არსებობა ჰისარისა და არაბის შორის შესაძლებელ ჰიბრიდიზაციაზე დაგვეყარებინა, მაგრამ თემის შეზღუდული ფარგალი და ამ მხრივ მიმართულ ექსპერიმენტალ კვლევათა საბოლოო შედეგის უქონლობა გვაიძულებს, ეს საკითხი უფრო მოხერხებულ დრომდე გადავდეთ.

ვ. კუპრაძე.

GREENისა NEUMANისა და KLEINის ფუნქციების განზღვრა ზოგიერთი მარტივი არისათვის ¹.

Dirichletისა და Neumannის პრობლემათა ამოხსნა რაიმე არისათვის, როგორც ცნობილია, დაიყვანება ამ არის Greenისა და Neumannის (ან Kleinის) ფუნქციათა მოძებნაზე.

მაგრამ ამით არ ამოიწურება ამ ფუნქციების მნიშვნელობა მათემატიკური ფიზიკისათვის, რადგანაც მათემატიკური ფიზიკის მრავალი სხვა ძირითადი პრობლემის ამოხსნა, როგორც ცნობილია, ამ ფუნქციათა ცოდნაზეა დამოკიდებული.

ამ თვალსაზრისით, Greenისა, Neumannისა და Kleinის ფუნქციების ფაქტიურ გამოთვლას უდიდესი მნიშვნელობა აქვს იმ არეებისათვისაც კი, რომელთათვის Dirichletისა და Neumannის პრობლემები უკვე ამოხსნილია რომელიმე სხვა გზით.

მართალია, თუ ეს პრობლემები ამოხსნილია მოცემული არისათვის, მაშინ ხსენებული ფუნქციებიც ცნობილად უნდა ჩაითვალოს თეორიულად, მაგრამ პრაქტიკულად მათი გამოთვლა უმეტეს შემთხვევაში დიდ სიძნელეს წარმოადგენს. ამიტომ ყოველი ცდა ამ ფუნქციების ფაქტური გამოთვლისა, გარდა თეორიული ინტერესისა, აგრეთვე პრაქტიკული ღირებულების მატარებელიცაა.

ამ შრომის საგანს შეადგენს სწორედ ხსენებული ფუნქციების ფაქტური გამოთვლა ზოგიერთ მარტივი არისათვის.

¹) ეს შრომა წარმოადგენს ჩემი სადიპლომო სამუშაოს ერთ ნაწილს. ჩემს მიზანს შეადგენდა: ლოგარითული პოტენციალის თეორიის ზოგიერთი საკითხების დამუშავება და ამ თეორიის რამდენიმე ძირითადი პრობლემის ამოხსნა პროფ. ნ. მუსხელიშვილის უკვე საკმაოდ ცნობილი მეთოდისა და იმ შედეგების მიხედვით, რომელიც მას მიღებული აქვს გამოკვლევაში: „Applications des intégrales analogues à celles de Cauchy à quelques problèmes de la physique mathématique“. ტფილისი, 1922 წ. იხ. აგრეთვე N. Mouskhelichvili, Sur le problème fondamental d'Hydrodynamique, Rendic. della R. Accademia Nazionale dei Lincei, Ser. 6, vol. VII, 1928, p. 995.

ჩემ მოვალეობად ვთვლი უღრმესი მადლობა გამოუცხადო პროფ. ნ. მუსხელიშვილს, რომელმაც მომცა მრავალი ჩემთვის მეტად სასარგებლო რჩევა.

პროფ. ნ. მუსხელიშვილის ზევით დასახელებული წიგნი წარმოადგენს ძირითად წყაროს, რომლითაც მე ესარგებლობ მთელ შრომის სივრცეზე.

პრობლემის სპეციალური ხასიათი მოითხოვს ზოგიერთ წინასწარ ცნობებსა და განმარტებას ლოგარითმული პოტენციალის თეორიიდან იმ დალაგებით, როგორც ამას მოითხოვს წინამდებარე შრომის საგანი, ამიტომ 1-2 მუშა-ებში განმარტებულია ზოგიერთი ძირითადი ცნება ჰარმონიული ფუნქციის თეორიიდან, ჩამოყალიბებულია ლოგარითმული პოტენციალის თეორიის „ძირითადი პრობლემა“, Dirichlet-ისა და Neumann-ის კლასიკური ამოცანები, მოყვანილია Green-ისა, Neumann-ისა და Klein-ის ფუნქციების განზღვრა და გახსენებულია მათი ზოგადი თვისებები.

№ 4 და № 5-ში ვეძებთ Green-ისა და Klein-ის ფუნქციებს წრის შიგა-არისათვის; № 6-ში განხილულია ამ ფუნქციების სპეციფიური თვისება—ინვარიანტობა კონფორმული გარდაქმნის მიმართ.

№ 7 და № 8-ში შესრულებულია Neumann-ის ფუნქციის ფაქტიური გამოთვლა პასკალის ლოკოკინისა და ელიფსის გარე-არისათვის.

№ 9-ში მოყვანილია რამდენიმედ ხელოვნური, მაგრამ უფრო მარტივი და მოკლე ხერხი იმავე პრობლემების ამოსახსნელად, როგორც სასრულო ისე უსასრულო არისათვის.

№ 10-ში შესრულებულია მუშა 8 და 9-ის გამოთვლები უკანასკნელი ხერხით.

1. ვთქვათ $u(x, y)$ არის ცალსახა და პირველი ორი რიგის ნაწილობით წარმოებულებითურთ განუწყვეტელი ფუნქცია (x, y) სიბრტყის რაიმე (S) არეში; ვთქვათ, რომ ამას გარდა $u(x, y)$ ხსენებულ არეში აკმაყოფილებს Laplace-ის განტოლებას:

$$(1) \quad \Delta u \equiv \frac{\partial^2 u}{\partial x^2} + \frac{\partial^2 u}{\partial y^2} = 0.$$

ამ შემთხვევაში u -ს ეწოდება ორი არგუმენტის ჰარმონიული ფუნქცია ანუ მოკლედ—ჰარმონიული ფუნქცია (S) არეში.

თუ (S) არე უსასრულოა, მაშინ u -ს ჰარმონიული ვეწოდოთ მხოლოდ იმ შემთხვევაში, როცა იგი შემოსაზღვრული რჩება უსასრულოთშიც; წინააღმდეგ შემთხვევაში u -ს ჩვენ ვეწოდებთ ჰარმონიულს (S) არეში ყველგან, გარდა უსასრულოდ დაშორებული წერტილისა¹.

ქვევით, ჩვენ განვიხილავთ მხოლოდ მარტივ, შეკრულ კონტურებს, რომელნიც ჰყოფენ მთელ (x, y) სიბრტყეს ორ ნაწილად: შინა-არე და გარე-არე.

ამრიგად, სასრულო არის განხილვის დროს, ჩვენ მხედველობაში გვქვენება პირველი, ე. ი. შინა-არე და უსასრულო არის განხილვის დროს კი მეორე, ე. ი. გარე-არე.

ცნობილია, რომ თუ $u(x, y)$ ჰარმონიულია რაიმე (S) არეში, მაშინ მოიძებნება ფუნქცია $v(x, y)$, აგრეთვე ჰარმონიული და ცალსახა ამავე არეში, ისეთი რომ

$$(2) \quad u + iv = f(z)$$

¹) ამ შემთხვევაში ჩვენ მივიღეთ ის შეთანხმება, რომელიც მიღებული აქვს პროფ. ნ. მ. უსხელიშვილს, loc. cit. გვ. 28.

გნსაზღვრავს კომპლექსური ორ ცვლადის ფუნქციას, რომელიც ჰოლომორფი იქნება მთელს (S) არეში.

ფუნქცია $u(x, y)$ განიზღვრება $u(x, y)$ საშუალებით ნებისმიერ წმინდა ვითარის მუდმივამდე; სახელდობრ,

$$(3) \quad f(x + iy) = u + i \int_{(x_0, y_0)}^{(x, y)} \frac{du}{dn} ds + iC,$$

სადაც ინტეგრალი აღებულია (x_0, y_0) და (x, y) წერტილების შემაერთებელი რომელიმე განუწყვეტელი მრუდის გასწვრივ, რომელიც მთლიანად მდებარეობს (S) არეში და რომელსაც ყველგან აქვს მხები; n არის დადებითი მართივის მიმართულება, რომელიც ისეა შერჩეული დადებითი მხების მიმართ, როგორც x ღერძი y ღერძის მიმართ.

2. ლოგარითმული პოტენციალის თეორიის ძირითადი პრობლემა ასე ჩამოყალიბდება:

ვიპოვოთ ფუნქცია u , ჰარმონიული გარკვეულ არეში, თუ ცნობილია ფუნქციისა და მისი პირველი ნაწილობითი წარმოებულთა გარკვეული წრფივი კომბინაციის მნიშვნელობა კონტურის ყველა წერტილებზე.

Dirichletისა და Neumannის კლასიკური ამოცანები ამ ზოგადი პრობლემების კერძო შემთხვევებს წარმოადგენენ.

Dirichletის ამოცანა: ვიპოვოთ ფუნქცია u , ჰარმონიული (S) არეში, რომელიც ამ არის (C) კონტურზე ღებულობს წინასწარ მოცემულ მნიშვნელობათა f მიმდევრობას, ე. ი:

$$(4) \quad \begin{aligned} \Delta u &= 0 \quad (S)\text{-ში} \\ u &= f \quad (C)\text{-ზე,} \end{aligned}$$

სადაც f არის (C) კონტურის რკალის მოცემული ფუნქცია.

ცნობილია¹⁾, რომ ამ ამოცანას აქვს ერთი და მხოლოდ ერთი ამოხსნა, თუ f უწყვეტი ფუნქციაა (ანდა აქვს პირველი გვარის წვეტიანი წერტილთა დაბოლოებული რაოდენობა).

Neumannის ამოცანა: ვიპოვოთ ფუნქცია u , ჰარმონიული მოცემულ არეში, თუ ცნობილია მისი მართივი წარმოებულის მნიშვნელობა კონტურზე, ე. ი:

$$(5) \quad \begin{aligned} \Delta u &= 0 \quad (S)\text{-ში} \\ \frac{du}{dn} &= f \quad (C)\text{-ზე} \end{aligned}$$

სადაც f არის (C) კონტურის r რკალის უწყვეტი (პირველ გვარად წვეტილი) ფუნქცია,

¹⁾ იხ. მაგ. E. Picard, „Traité d'Analyse“ T.I, II Paris, 1926; A. Korn, „Lehrbuch der Potentialtheorie“, Bd. I, II, Berlin, 1901; A. Wangerin, „Theorie des Potentials und der Kugelfunktionen“, Bd. 1, II, Berlin 1921.

ცნობილია, რომ ამ ამოცანას აქვს ნებისმიერ მუდმივამდე განზღვრული ამოხსნა მუდამ, როდესაც f უწყვეტია და ამას გარდა აკმაყოფილებს აუცილებელ პირობას:

$$(6) \quad \int_C f ds = 0$$

3. პრობლემა ჰარმონიული ფუნქციის პრაქტიკულად გამოთვლის შესახებ 1920-ში აღნიშნულ საკონტურო მონაცემების მიხედვით (ცალ-ცალკე) ზოგად შემთხვევისათვის (ე. ი. ნებისმიერ არისათვის), როგორც უკვე აღნიშნული იყო (იხ. შესავალი), უდიდეს სიძნელეს წარმოადგენს.

თუ კონტურზე ერთდროულად ცნობილია თვით ფუნქციისა და აგრეთვე მისი მართვით წარმოებულის მნიშვნელობანი, მაშინ ხსენებული პრობლემა გადაწყდება კვადრატურების საშუალებით Greenის ცნობილი ფორმულის მიხედვით [იხ. ქვემოთ, ფორმ. (8)].

მაგრამ, როგორც თავისთავად ცხადია, ორივე ეს მნიშვნელობა ნებისმიერად მოცემული ვერ იქნება.

პრობლემა ჰარმონიული ფუნქციის განზღვრისა ზევით აღნიშნული საკონტურო მონაცემთა საშუალებით გადაწყვეტილად უნდა ჩაითვალოს ყველა იმ არისათვის, რომელთა მიმართ განზღვრულია ეგრეთწოდებული: Green-ისა, და Neumannის (Kleinის) ფუნქციები. ამ ფუნქციების განზღვრა შეადგენს ჩვენს უახლოეს მიზანს.

ცნობილია, რომ თუ u არის ჰარმონიული ფუნქცია (S) არეში, უწყვეტი ამ არის (C) კონტურზე პირველი რიგის წარმოებულთურთ და თუ ამას გარდა $h(x, y)$ არის ანალოგიურად განზღვრული, როგორც კონტურზე ისე არეში, გარდა ერთი $A_1(x_1, y_1)$ წერტილისა, სადაც იგი შემდეგ ხასიათს ატარებს:

$$(7) \quad h = \lg \frac{1}{r_1} + w(x, y),$$

სადაც $r_1 = \sqrt{(x-x_1)^2 + (y-y_1)^2}$, $w(x, y)$ კი ჰარმონიულია (x_1, y_1) -ის მახლობლობაში, მაშინ:

$$(8) \quad u(x_1, y_1) = \frac{1}{2\pi} \int_C \left(u \frac{dh}{dn} - h \frac{du}{dn} \right) ds^1$$

სადაც n არის გარეპართივი (მოგებული (S) არის გარეთ). განვიხილოთ ახლა შემდეგი ორი მნიშვნელოვანი შემთხვევა:

A) როცა $h(x, y, x_1, y_1)$ ისეა განზღვრული, რომ (C) კონტურზე იგი ისობა, მაშინ მას (S) არის Greenის ფუნქცია ეწოდება; მას აღენიშნავენ $G(x, y, x_1, y_1)$ -ით, ან მოკლედ G -ით.

¹⁾ იხ. მაგ. Osgood: Lehrbuch der Funktionentheorie, Bd. I, Berlin, 1923 გვ. 629.

ამგვარად (S) არის Greenის ფუნქცია არის ისეთი $G(x, y, x_1, y_1)$ ფუნქცია, რომელიც:

1. ყველგან (S) არეში გარდა ერთი $A_1(x_1, y_1)$ წერტილისა ცალსახა და ჰარმონიულია.

2. $A_1(x_1, y_1)$ წერტილზე აქვს ლოგარითმული წყვეტა:

$$G = \lg \frac{1}{r_1} + \omega(x, y)$$

3. კონტურზე კი უდრის ნულს:

$$G_c = 0$$

Greenის ფუნქციის შემოტანის შემდეგ (8) იღებს შემდეგ სახეს:

$$(9) \quad u(x_1, y_1) = \frac{1}{2\pi} \int_C u \frac{dG}{dn} ds$$

ან, თუ H ით აღენიშნავთ G ს შეუღლებულ ფუნქციას,

$$(10) \quad u(x_1, y_1) = \frac{1}{2\pi} \int_C u dH$$

ჩაღვანაც

$$\frac{dH}{ds} = \frac{dG}{dn}$$

ცხადია, რომ ყველა იმ არეთა შემთხვევაში, როცა ცნობილია შესაბამი Greenის ფუნქცია, Dirichletის პრობლემა ამოიხსნება სავსებით (9)-ან (10)-ის საშუალებით.

როგორც დაინახეთ, Greenის ფუნქცია არის ორი (x, y) და (x_1, y_1) წერტილების ფუნქცია, იგი არ არის დამოკიდებული თვით u ფუნქციისაგან და დამოკიდებულია მხოლოდ (S) არის გეომეტრიულ თვისებებზე.

ცნობილია, რომ Greenის ფუნქცია სიმეტრიულია არგუმენტების $[u, (x, y)$ და (x_1, y_1) წერტილების] მიმართ; ე. ი:

$$(11) \quad G(x, y, x_1, y_1) = G(x_1, y_1, x, y).$$

B) როცა $h(x, y, x_1, y_1)$ ისეა განზღვრული, რომ გარდა ზემოაღნიშნული პირობებისა, იგი აკმაყოფილებს აგრეთვე პირობას:

$$\frac{dh}{dn} = f_0 = \text{const. } (C) \text{ კონტურზე,}$$

მაშინ აღენიშნოთ იგი $N(x, y, x_1, y_1)$ -ით.

N ფუნქციას ეწოდება Neumannის ფუნქცია.

ამგვარად (S)-არის Neumannის ფუნქცია წარმოადგენს ისეთ ფუნქციას, რომელიც:

1. ცალსახა და ჰარმონიულია ყველგან (S)-არეში გარდა ერთი $A_1(x_1, y_1)$, წერტილისა;

1. $A_1(x_1, y_1)$ წერტილზე აქვს ლოგარითმული წყვეტა:

$$N = \lg \frac{1}{r_1} + \omega(x, y)$$

სადაც r_1 და $\omega(x, y)$ ძველი მნიშვნელობა აქვს.

3. (C) კონტურზე მისი მართივი წარმოებულ უდრის მუდმივს f_0 :

$$\frac{dN}{dn} = f_0 = \text{const.}$$

Neumannის ფუნქციის საშუალებით (8) იღებს შემდეგ სახეს:

$$(12) \quad u(x_1, y_1) = C - \frac{1}{2\pi} \int_C N \frac{dn}{ds} ds$$

სადაც

$$C = \frac{f_0}{2\pi} \int_C u ds$$

ამგვარად იმ არეთა შემთხვევაში, როცა ცნობილია შესაბამისი N ფუნქცია, (Neumannის ფუნქცია) Neumannის პრობლემა ამოიხსნება (12)-ის საშუალებით.

$N(x, y, x_1, y_1)$ ისე როგორც $G(x, y, x_1, y_1)$ არის ორი (x, y) და (x_1, y_1) წერტილების ფუნქცია და განზღვრულია ნებისმიერ მუდმივამდე, რომელიც შეიძლება თითონ იყოს (x_1, y_1) -ის ფუნქცია.

J. Hadamardმა შენიშნა, რომ ეს მუდმივი შეიძლება ისე იქმნეს შერჩეული, რომ Neumannის ფუნქცია სიმეტრიული გახდეს (x, y) და (x_1, y_1) წერტილების მიმართ¹.

ამას დაუმატო შემდეგი შენიშვნა: არ შეიძლება მიგველო პირობა:

$$\frac{dN}{dn} = 0 \quad (C\text{-ზე})$$

მართლაც, შემოვხაზოთ $A_1(x_1, y_1)$ -ის გარს უსასრულოდ მცირე γ წრე; რადგანაც N ფუნქცია ჰარმონიულია არეში, რომელიც მოთავსებულია γ -სა და C -ს შორის, ამიტომ ცნობილი დებულების თანახმად: (ნახ. 1).

$$\int_C \frac{dN}{dn} ds = \int_\gamma \frac{dN}{dn} ds$$

აღვიღად დავინახავთ, რომ უქანასკნელი ინტეგრალი უდრის 2π -ს; მაშა-

სადაც, შეუძლებელია, რომ $\frac{dN}{dn} = 0$ (C)-კონტურზე;

ამ მოსაზრებით მივიღეთ ჩვენ უმარტივესი შესაძლო დაშვება, სახელდობრ, რომ $\frac{dN}{dn} = f_0 = \text{const.}$ (C)-ზე.

¹) J. Hadamard, Leçons sur la propagation des ondes. Paris, 1903.

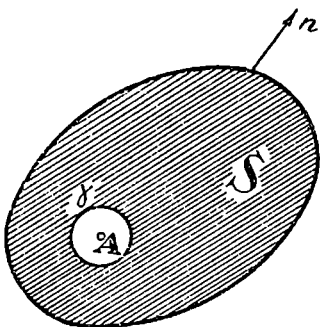

ნახ. 1.

f_0 მუდმივი განისაზღვრება ფორმულით:

$$\int_C f_0 ds = 2\pi$$

ე. ი.

$$(13) \quad f_0 = \frac{2\pi}{L},$$

სადაც L არის (C) -ს სიგრძე.

თუ მაინც გვსურს, რომ მართივი წარმოებული კონტურზე ნული იყოს, მაშინ უმკველად უნდა ვიგულისხმოთ, რომ განსახილავ ფუნქციას კიდევ ერთი წყვეტა მაინც აქვს (S) არეში:

უმარტივესი შემთხვევა იქნება ორი ლოგარითმული წყვეტის მიღება (ნახ. 2)

ამ მოსაზრებაზეა დამყარებული Kleinის ფუნქციის განზღვრა, რომელზედაც ჩვენ ახლა გადავდივართ.

C) (S) არის Kleinის ფუნქცია, რომელიც ალენიშნით K -თი:

1. ცალსახა და ჰარმონიულია ყველგან (S) არეში, გარდა ორი $A_1(x_1, y_1)$ და $A_2(x_2, y_2)$ წერტილებისა;

2. ამ წერტილებზე აქვს ლოგარითმული წყვეტა, შემდეგი ხასიათისა:

$$K = \lg \frac{1}{r_1} + \text{ჰარმ. ფუნქცია. } A_1\text{-ის მახლობლობაში; } K = -\lg \frac{1}{r_2} + \text{ჰარმ. ფუნქცია, } A_2\text{ ის მახლობლობაში.}$$

სადაც $r_1 = |z - A_1|$ და $r_2 = |z - A_2|$

3. (C) კონტურზე:

$$\frac{dK}{dn} = 0.$$

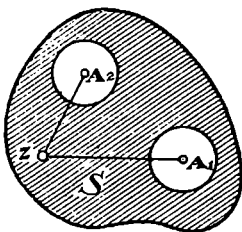

ნახ. 2.

აღვნიშნოთ γ_1 და γ_2 -ით A_1 და A_2 -ის გარშემო შემოწერილი წრეები. მაშინ, Greenის ცნობილი ფორმულის თანახმად,

$$\int_C \left(u \frac{dK}{dn} - K \frac{du}{dn} \right) ds = \int_{\gamma_1} \left(u \frac{dK}{dn} - K \frac{du}{dn} \right) ds + \int_{\gamma_2} \left(u \frac{dK}{dn} - K \frac{du}{dn} \right) ds$$

აქედან, ზღვარზე გადასვლის შემდეგ

$$(14) \quad u_{A_1} = u_{A_2} - \frac{1}{2\pi} \int_C K \frac{du}{dn} ds$$

ეს ფორმულა ხსნის Neumannის ამოცანას, როდესაც მოცემულია K .

Kleinის ფუნქციის განზღვრას შეიძლება კიდევ დაუშვათ მეთხე მოთხოვნილებაც:

სახელდობრ, ნულად ქცევა (S) არის, რომელიმე გარკვეულ წერტილზე. ამას ყოველთვის შეგვიძლიან მივალწით, ნებისმიერ მულდმივის სათანადო შერჩევით, რომელიც შედის Kleinის ფუნქციაში.

შენიშვნა: ჩვენ გამოვარკვეით G , N და K ფუნქციების მნიშვნელობა მხოლოდ Dirichlet-ისა და Neumannის პრობლემებისათვის, თუმცა როგორც თავიდანვე აღვნიშნეთ მათ დიდი მნიშვნელობა აქვსთ აგრეთვე მათემატიკური ფიზიკის სხვა ძირითად პრობლემების განხილვისას; ამ უკანასკნელთ ჩვენ არ შეეხებით.

გადავდივართ ახლა Green-ისა (G), Klein-ისა (K) და Neumann-ის (N) ფუნქციათა ფაქტიურ გამოთვლაზე ცალკე კონტურებისათვის.

4. Green-ის ფუნქცია წრის შინა-არისათვის.

ეს ფუნქცია ცნობილია დიდი ხანია; ჩვენ აქ მოვიყვანთ მის ახალ დამტკიცებას.

როგორც უკვე განმარტებული იყო, Green-ის ფუნქცია არის ისეთი $G(z, \eta, \xi_1, \eta_1)$. ფუნქცია, რომელიც:

1. ჰარმონიულია მთელ წრეში, გარდა $\zeta_1(\xi_1, \eta_1)$ წერტილისა;
2. $\zeta_1(\xi_1, \eta_1)$ -წერტილზე:

$$G = \lg \frac{1}{\zeta - \zeta_1} + \omega(\zeta, \tau), \text{ სადაც } \omega(\zeta, \tau) \text{ ჰარმონიულია } \zeta_1(\xi_1, \eta_1)\text{-ის}$$

მახლობლობაშიც.

3. (γ) კონტურზე:

$$G = 0.$$

იყოს:

$$\omega(\zeta, \eta) = \Re \varphi(\zeta) \quad (\Re = \text{ნამდვილი ნაწილი}^*)$$

მაშინ კონტურზე:

$$\Re \varphi(\zeta) = \lg |\zeta - \zeta_1|$$

მაგრამ, ფუნქცია ჰარმონიული წრეში და ცნობილი თვისი ნამდვილი ნაწილით კონტურზე, განისაზღვრება ინტეგრალით:

$$(15) \quad \varphi(\zeta) = -\frac{1}{2\pi i} \int_{\gamma} f \frac{\zeta' + \zeta_1'}{\zeta - \zeta_1} \frac{d\zeta'}{\zeta'}$$

სადაც f არის $\varphi(\zeta)$ -ის ნამდვილი ნაწილის მნიშვნელობა კონტურზე, ζ' -ით კი ყველგან აღნიშნულია კონტურის წერტილი. ამას გარდა: $\zeta = \xi + i\eta$, სადაც ξ, η დეკარტის მართობული კოორდინატებია. (15) წარმოადგენს Schwarzის ცნობილ ფორმულას, დაწერილს იმ სახით, როგორცაა მას ხმარობს პროფ. ნ. მუსხელიშვილი¹.

ჩვენს შემთხვევაში (15) გვაძლევს:

$$\varphi(\zeta) = \frac{1}{2\pi i} \int \lg |\zeta' - \zeta_1| \frac{\zeta' + \zeta_1'}{\zeta - \zeta_1} \frac{d\zeta'}{\zeta'}$$

მაგრამ:

$$(16) \quad \begin{aligned} \lg |\zeta' - \zeta_1| &= \Re \lg (\zeta' - \zeta_1) = \frac{1}{2} \left\{ \lg (\zeta' - \zeta_1) + \lg (\bar{\zeta}' - \bar{\zeta}_1) \right\} = \\ &= \frac{1}{2} \left\{ \lg \left(1 - \frac{\zeta_1'}{\zeta'}\right) + \lg (1 - \bar{\zeta}_1' \bar{\zeta}') \right\} \end{aligned}$$

სადაც $\bar{\zeta}' = \xi' - i\eta'$ -ით აღნიშნულია $\zeta' = \xi' + i\eta'$ -ის შებრუნებული სიდიდე; ცხადია, რომ კონტურზე $\zeta' = \frac{1}{\bar{\zeta}'}$ რადგან $\zeta' = e^{-i\theta}$; $\bar{\zeta}' = e^{i\theta}$.

$\lg \left(1 - \frac{\zeta_1'}{\zeta'}\right)$, როგორც ადვილი დასანახია ჰოლომორფია (γ)-ს გარეთ, ხოლო $\lg (1 - \bar{\zeta}_1' \bar{\zeta}')$ ჰოლომორფია (γ)-ში.

¹) ნ. მუსხელიშვილი, *Op. cit.* გვ. 56 (ფ. 45).

ისინი მრავალსახა ფუნქციებს წარმოადგენენ: აშკარაა, რომ სულ ერთია, რომელ შტოებს განვიხილავთ, ოღონდ მათი ჯამი ნამდვილი იყოს. Cauchy-ის რეზიდიუმის დებულების გამოყენება მოგვცემს:

$$\varphi(z) = \lg(1 - z_1 z).$$

მაშასადამე:

$$G = \lg |1 - \bar{z}_1 z| - \lg |z - z_1|$$

ან და

$$(17) \quad G = \lg \frac{r_1 r'}{r}$$

სადაც $r_1 = |z_1|$, $r' = \left| \frac{1}{z_1} - z \right|$, $r = |z - z_1|$ (ნახ. 3).

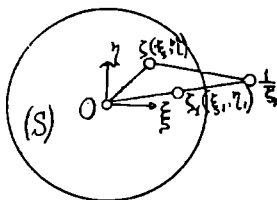

ნახ. 3.

ასეთია Green-ის ფუნქცია წრისათვის.

5. Klein-ის ფუნქცია წრის შინა-არისათვის.

როგორც უკვე ვიცით, ეს არის ფუნქცია ოთხი წერტილისა: (ξ, η) , (ξ_1, η_1) , (ξ_2, η_2) და (ξ_0, η_0) $K(\xi, \eta, \xi_1, \eta_1, \xi_2, \eta_2, \xi_0, \eta_0)$, რომელიც:

1. ჰარმონიულია წრეში ყველგან, გარდა ორი $A_1(\xi_1, \eta_1)$ და $A_2(\xi_2, \eta_2)$ წერტილებისა;
2. ამ წერტილებზე აქვს ლოგარიტმული წყვეტა, შესაბამისად შემდეგი ხასიათისა:

$$K = \lg \frac{1}{|z - z_1|} + \text{ჰარმ. ფუნქცია } A_1\text{-ის მახლ}; \quad K = -\lg \frac{1}{|z - z_2|} + \text{ჰარმ. ფუნქცია } A_2\text{-ის მახლობლ};$$

3. წერტილზე $A_0(\xi_0, \eta_0)$

$$K = 0$$

4. (γ) კონტურზე:

$$\frac{dK}{dn} = 0.$$

ამრიგად, Klein-ის ფუნქციას აქვს შემდეგი სახე:

$$(18) \quad K = \lg \frac{1}{|z - z_1|} - \lg \frac{1}{|z - z_2|} + \omega(\xi, \eta) + C$$

სადაც:

$$(19) \quad C = -\lg \left| \frac{1}{z_0 - z_1} \right| + \lg \left| \frac{1}{z_0 - z_2} \right| - \omega(\xi_0, \eta_0) \quad (\text{იხ. } n^{\circ} 3; \text{ Klein's})$$

ფუნქციის განზღერა).

იყოს:

$$\omega(\xi, \eta) = \Re \varphi(\zeta)$$

სადაც $\varphi(\zeta)$ ჰოლომორფია მთელ წრეში. შემდეგში ყველგან π ით აღენიშნავთ გარე-მართივას (და არა შიგამართივას როგორც წინათ).

კონტურზე გვექნება:

$$\frac{d\omega}{dn} = \frac{d}{dn} \lg \left| \frac{z - z_1}{z - z_2} \right|$$

პირობა (6) ($n^{\circ} 2$) როგორც ვხედავთ დაცულია.

პრობლემა ამოიხსნება ფორმულით ¹:

$$(20) \quad \varphi(\zeta) = \frac{1}{\pi i} \int_{\zeta}^{\xi} \zeta^{-1} d\zeta \int f \frac{d\zeta'}{\zeta' - \zeta} + C$$

სადაც:

$$f = \frac{d}{dn} \Re \varphi(\zeta).$$

შეენიშნოთ, რომ, თუ ნაზრდი $d\zeta$ მიმართულებით თანერთვის n მართივს, მაშინ:

$$d\zeta = dnc^{i\theta},$$

საიდანაც

$$(21) \quad \frac{d}{dn} = e^{i\theta} \frac{1}{d\zeta} = e^{-i\theta} \frac{1}{d\zeta}.$$

ამ ფორმულების საშუალებით, თუ (16)საც მხედველობაში მივიღებთ, დავწერთ:

$$(22) \quad \left\{ \begin{aligned} \frac{d}{dn} \lg |z' - z_1| &= \frac{1}{2} \left\{ \frac{z'}{z' - z_1} + \frac{1}{1 - z_1 z'} \right\} \\ \frac{d}{dn} \lg |z' - z_2| &= \frac{1}{2} \left\{ \frac{z'}{z' - z_2} + \frac{1}{1 - z_2 z'} \right\} \end{aligned} \right.$$

შევიტანოთ მე (20) ინტეგრალში f -ის ნაცვლად $\frac{d}{dn} \omega(\xi, \eta)$:

$$\varphi(\zeta) = \frac{1}{2\pi i} \int_{\zeta}^{\xi} \frac{d\zeta'}{\zeta'} \left[\int \left(\frac{z'}{z' - z_1} + \frac{1}{1 - z_1 z'} \right) \frac{d\zeta'}{\zeta' - \zeta} - \int \left(\frac{z'}{z' - z_2} + \frac{1}{1 - z_2 z'} \right) \frac{d\zeta'}{\zeta' - \zeta} \right]$$

¹) ნ. მუსხელიშვილი, *Op. cit.* გვ. 55 (ფ. 43)

²) იხ. იქვე. გვ. 49.

Cauchyის რეზიდიუმის დებულება ადვილად მოგვცემს:

$$\varphi(\zeta) = \int_{\gamma} \left(\frac{1}{1-\zeta_1 \zeta} - \frac{1}{1-\zeta_2 \zeta} \right) \frac{d\zeta}{\zeta} = \lg \frac{1-\zeta_2 \zeta}{1-\zeta_1 \zeta}$$

და საბოლოოდ (18)-დან:

$$K(\xi, \eta) = \lg \left| \frac{1-\zeta_2 \xi}{1-\zeta_1 \xi} \right| + \lg \left| \frac{\xi-\zeta_2}{\xi-\zeta_1} \right| - \lg \left| \frac{\zeta_0-\zeta_2}{\zeta_0-\zeta_1} \right| - \lg \left| \frac{1-\zeta_2 \zeta_0}{1-\zeta_1 \zeta_0} \right|$$

სადაც უკანასკნელი ორი წევრი შეესაბამება C მუდმივს (იხ. [19]).

ან და: (იხ. ნახ. 4).

$$(23) \quad K = \lg \frac{r_2}{r_1} + \lg \frac{R_2}{R_1} - \lg \frac{r_2^0}{r_1^0} - \lg \frac{R_2^0}{R_1^0}$$

ასეთია Kleinის ფუნქცია წრის შინა-არისათვის.

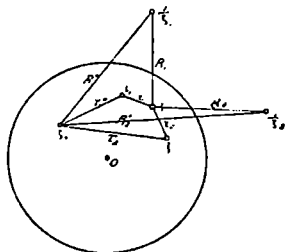

ნახ. 4.

6. Greenისა და Kleinის ფუნქციების გამოთვლას წრისათვის განსაკუთრებული მნიშვნელობა იმით აქვს, რომ ეს ფუნქციები ინვარიანტი არის კონფორმული გარდაქმნის მიმართ; ე. ი., თუ წრის არეს კონფორმულად გარდავსახავთ რაიმე (S) არეში (ან პირიქით), მაშინ ამ წრის Greenის (Kleinის) ფუნქცია გარდაიქმნება (S)არის Greenის (Kleinის) ფუნქციად (ან პირიქით).

დავამტკიცოთ ეს თვისება. დავიწყოთ Kleinის ფუნქციიდან.

ეთქვათ, K არის γ წრის შინა არის Kleinის ფუნქცია, რომლის წევრები იმყოფება (ζ_1) და (ζ_2) წერტილებზე.

ეთქვათ მოვახდინეთ კონფორმული გარდასახვა:

$$(24) \quad z = \omega(\zeta),$$

$$(24') \quad \zeta = \Omega(z)$$

(γ) წრის შინა არისა (რომელიც იმყოფება ζ სიპრტეზე) (S) არეში (რომელიც იმყოფება z სიპრტეზე):

(24) ჩანის მიხედვით K ფუნქცია გარდაიქმნება ახალ K_1 ფუნქციად, რომელიც განმარტებულია უკვე z სიბრტყის (S) არეში.

დასამტკიცებელია, რომ K_1 არის სწორედ (S) არის Kleinის ფუნქცია, რომლის წყვეტები იმყოფება: $z_1 = a(z_1)$ და $z_2 = a(z_2)$ წერტილებზე.

K ფუნქციას ჩვენი წრის შინა-არისათვის აქვს შემდეგი სახე (იხ. ნახ. 5-6):

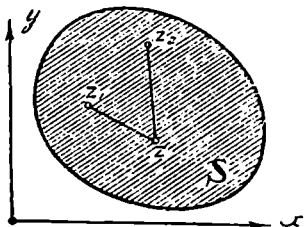

ნახ. 5.

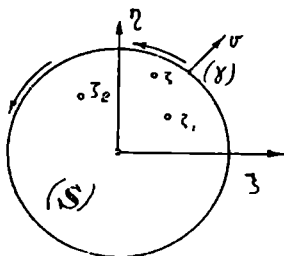

ნახ. 6.

$$(25) \quad K = \lg \frac{1}{|z - z_1|} - \lg \frac{1}{|z - z_2|} + \text{პარმ. ფუნქცია.}$$

(24')-დან გვაქვს:

$$\begin{aligned} z_1 &= \Omega(z_1), \\ z_2 &= \Omega(z_2). \end{aligned}$$

$z = \Omega(z)$, როგორც ანალიზური ფუნქცია (S)-ში დაიშლება ხარისხიდან მწყობრივად— z_1 ის მახლობლობაში:

$$\Omega(z) = \Omega(z_1) + \Omega'(z_1)(z - z_1) + \frac{\Omega''(z_1)}{1 \cdot 2}(z - z_1)^2 + \dots$$

აქედან:

$$(26) \quad z - z_1 = \Omega(z) - \Omega(z_1) = (z - z_1)\Omega_1(z)$$

სადაც:

$$\Omega_1(z) = \Omega'(z_1) + \frac{1}{1 \cdot 2}(z - z_1)\Omega''(z_1) + \dots$$

აშკარაა, რომ $\Omega_1(z)$ ჰოლომორფია მთელს არეში და არსად აქ ნულს არ უდრის¹.

ანალოგიურად ვიპოვიით:

$$(27) \quad z - z_2 = \Omega(z) - \Omega(z_2) = (z - z_2)\Omega_2(z).$$

¹ გაეხსენოთ, რომ კონფორმული გარდაქმნის ძირითადი თვისების თანახმად, $\Omega'(z)$ და $\Omega''(z)$ არასოდეს არ იქცევა ნულად.

შევიტანოთ (25)-ში, (26) და (27), მივიღებთ:

$$K_1 = \lg \frac{1}{z - z_1} - \lg \frac{1}{z - z_2} + \lg \frac{\Omega_2(z)}{\Omega_1(z)} + \text{პარმ. ფუნქცია.}$$

მაგრამ $\lg \frac{\Omega_2(z)}{\Omega_1(z)}$ პოლომორფია მთელ არეში. ამიტომ:

$$K_1 = \lg \frac{1}{z - z_1} - \lg \frac{1}{z - z_2} + \text{პარმ. ფუნქცია.}$$

აქედან ჩანს, რომ K_1 ფუნქციას z_1 და z_2 წერტილებზე სწორედ ისეთი წყვეტები აქვს, როგორსაც მოითხოვს Klein-ის ფუნქციის განსაზღვრება.

დაგვრჩა მხოლოდ იმის დამტკიცება, რომ

$$-\frac{dK_1}{dn} = 0 \quad (C) \text{ კონტურზე.}$$

ამისათვის შევნიშნოთ რომ, თუ ნაზრდი dz თანერთვის დადებით მარ-
თივს, მაშინ:

$$dn = dz = w'(z) dz.$$

აქედან

$$(28) \quad \frac{d}{dz} = w'(z) \frac{d}{dn},$$

საიდანაც ჩანს, რომ თუ მართივი წარმოებული ნულია წრისათვის, იგი ნული იქნება აგრეთვე (C) კონტურისათვის.

ასეთივე მსჯელობით დამტკიცდება Green-ის ფუნქციის ინვარიანტობა კონ-
ფორმული გარდაქმნის მიმართ.

გადავდივართ ახლა Neumann-ის ფუნქციის მონახვაზე ზოგიერთ მარტივ კონტურისათვის.

7. Neumann-ის ფუნქციის განზღერა პასკალის ლოკოკინის შინა-არისათვის.

Neumann-ის ფუნქცია (S) არისათვის, როგორც ვიცით (იხ. $n^{\circ} 3$ (B)) განზღერულია შემდეგი პირობით:

$$(29') \quad N = -\lg |z - z_1| + N_1(x, y)$$

სადაც $N_1(x, y)$ პარმონიულია (S)-ში. (S ამ შემთხვევაში, ცხადია დამოლო-
ებულია) და

$$\frac{dN}{dn} = f_0 = \text{const.} \quad (C) \text{ კონტურზე.}$$

ვთქვათ,

$$(29) \quad N = \mathfrak{M}\varphi(z), \quad N_1(x, y) = \mathfrak{M}f(z).$$

მაშინ:

$$(30) \quad \varphi(z) = -\lg(z - z_1) + f(z)$$

მოვახდინოთ (S) არის კონფორმული გარდაქმნა წრეერთეულში $|z| \leq 1$.

გადასახვის მოგვეცემს ფუნქცია:

$$z = \omega(\zeta) = b(\zeta + a\bar{\zeta})^2 \quad \left[b > 0, 0 < a < \frac{1}{2} \right]$$

სადაც: $\zeta = \rho e^{i\varphi}$; $\zeta' = e^{i\varphi}$; $\zeta_1 = \rho_0 e^{i\varphi_0}$.

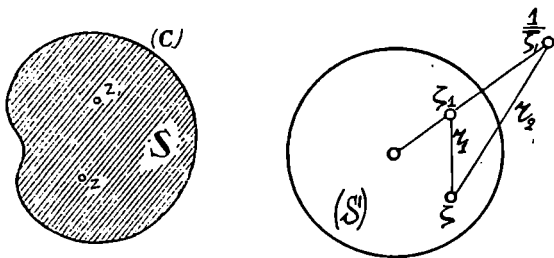

ნახ. 7.

ცხადია რომ:

$$(30') \quad f(z) = f[\omega(\zeta)] = \psi(\zeta),$$

სადაც $\psi(\zeta)$ ჰოლომორფია უკვე მთელ (ζ) -წრეში.

(C) კონტურზე (29')-იდან გვექნება:

$$(31) \quad \frac{dN_1}{dn} = \frac{dN}{dn} + \frac{d}{dn} \lg |\zeta' - \zeta_1|,$$

ჩვენ უკვე ვიცით, რომ f_0 უნდა აკმაყოფილებდეს პირობას:

$$(32) \quad f_0 = -\frac{2\pi^2}{L} \quad (\text{იხ. } n^{\circ} 3. (B), (13)).$$

შევამოწმოთ ეს კიდევ ერთხელ. ამოხსნის არსებობისათვის, როგორც ცნობილია [იხ. $n^{\circ} 2, (6)$], შესრულებული უნდა იყოს შემდეგი აუცილებელი პირობა:

$$\int_C \frac{dN_1}{dn} ds = \int_C \frac{dN}{dn} ds + \int_C \frac{d}{dn} \lg |\zeta' - \zeta_1| ds = 0$$

აქედან ადვილად მივიღებთ (32)-ს.

ცხადია, რომ (C)-ს L სიგრძისათვის გვაქვს:

$$(33) \quad L = \int_C |dz| = \int_0^{2\pi} |\omega'(\zeta')| d\theta$$

1) მე (29') ფორმულაში $N_1(x, y)$ -ით აღნიშნულია N ფუნქციის ის ნაწილი, რომელიც წინა n° -ებში აღინიშნებოდა $\omega(x, y)$ -ით.

2) აქ მართივი მოგებელია (S) არის გარეთ, წინააღმდეგ $n^{\circ} 3$ -ისა, სადაც იგი მოგებელი იყო (S) არის შიგნით, ამან გამოიწვია მე (13) ფორმულის წინ ნიშნის შეცვლა.

რადგან

$$|d\zeta| = |w'(\zeta)| |dz| = |w'(\zeta)| dz;$$

ამის მიხედვით (32) ლებულობს შემდეგ სახეს:

$$(34) \quad f_0 = - \int_0^{2\pi} \frac{2\pi}{2\pi} w'(\zeta) dz$$

გარდაქმნათ (31)-ის უკანასკნელი წევრი:

$$(35) \quad \lg |\zeta - \zeta_1| = \Re \lg (\zeta - \zeta_1) = \frac{1}{2} \left\{ \lg (\zeta - \zeta_1) + \lg (\zeta - \bar{\zeta}_1) \right\}.$$

შევიტანოთ: $\zeta_1 = w(\zeta_1)$ და $\zeta = w(\zeta)$, მივიღებთ:

$$(36) \quad \lg |\zeta - \zeta_1| = \frac{1}{2} \left\{ \lg [w(\zeta) - w(\zeta_1)] + \lg [w(\zeta) - \bar{w}(\zeta_1)] \right\}.$$

შგენიშნოთ ახლა, რომ გარდაქმნის კონფორმობიდან გამომდინარეობს: თუ ნაზრდი $d\zeta$ თანერთვის (C) კონტურის n მართვის, მაშინ შესაბამი ნაზრდი $d\zeta$ თანერთვის γ წრის რადიუსს ცენტრიდან კონტურისაკენ. გვაქვს:

$$d\zeta = |d\zeta| e^{i\theta}; \quad |d\zeta| = |w'(\zeta)| |dz|;$$

აქედან

$$(37) \quad \frac{d}{dn} = \frac{d}{|d\zeta|} = \frac{1}{|w'(\zeta)|} \frac{d}{d\zeta} = \frac{e^{i\theta}}{w'(\zeta)} \frac{d}{d\zeta} = \frac{e^{-i\theta}}{w'(\zeta)} \frac{d}{dz}$$

(36) და (37)-ის მიხედვით (31) მიიღებს შემდეგ სახეს:

$$(38) \quad \frac{dN_1}{dn} = f_0 + \frac{1}{2} \left\{ \frac{\zeta w'(\zeta)}{[w(\zeta) - w(\zeta_1)] w'(\zeta)} + \frac{\bar{w}(\zeta)}{[w(\zeta) - w(\zeta_1)] \zeta w'(\zeta)} \right\}$$

მაგრამ:

$$\frac{dN_1}{dn} = \frac{d}{dn} \Re \psi(\zeta).$$

ახლა სრული წინასწარი სამზადისი შესრულებულია და პრობლემა დაყვანილია შემდეგ ამოცანაზე:

ვიპოვოთ ფუნქცია $\psi(\zeta)$ ჰარმონიული (γ) წრეში, როცა ცნობილია მისი ნამდვილი ნაწილის მართივი წარმოებული კონტურზე, მოცემული ფორმულით (38). ეს პრობლემა გადაწყდება ინტეგრალით ².

$$(39) \quad \psi(\zeta) = \frac{1}{\pi i} \int_{\gamma} \frac{\zeta^{-1}}{\zeta - \zeta_1} dz \int_{\gamma} f \frac{w'(\zeta)}{w'(\zeta_1)} \frac{d\zeta_1}{\zeta_1} + C$$

¹) იქვე, გვ. 77. ფ. (90).

²) ნ. მუსხელიშვილი, Op. cit. გვ. 75.

სადაც:

$$f = \frac{d}{dn} \Re \psi(z');$$

შევიტანოთ f -ის მნიშვნელობა (38)-დან (39)-ში:

$$(40) \psi(z) = \frac{1}{\pi i} \int_{\gamma} \frac{dz'}{z'} \int_{\gamma} \left(f_0 w'(z') + \frac{1}{2} \frac{z' w'(z')}{w(z') - w(z_1)} + \frac{1}{2} \frac{w'(z')}{z' [w(z') - w(z_1)]} \right) \frac{dz'}{z' - z}$$

Cauchyის რეზიდუუმის ფორმულა მოგვცემს:

$$(41) \begin{cases} \frac{1}{2\pi i} \int_{\gamma} \frac{z' w'(z')}{w(z') - w(z_1)} \frac{dz'}{z' - z} = z_1 - z + \frac{z_1 w'(z)}{w(z) - w(z_1)}, \\ \frac{1}{2\pi i} \int_{\gamma} \frac{w'(z')}{z' [w(z') - w(z_1)]} \frac{dz'}{z' - z} = \frac{1}{z_1 z - 1}. \end{cases}$$

ამას გარდა ელემენტარული გამოთვლების შემდეგ მივიღებთ.

$$(42) \frac{1}{\pi i} \int_{\gamma} \frac{dz'}{z'} \int_{\gamma} f_0 |w'(z')| \frac{dz'}{z' - z} = -2 \lg z - \frac{1}{\pi} f_0 \int_0^{2\pi} |w' \lg(z' - z)| d\theta.$$

(41)ის საბოლოო კვადრატურა z -ის შესახებ მოგვცემს:

$$\psi(z) = -2 \lg z - \frac{1}{\pi} f_0 \int_0^{2\pi} |w' \lg(z' - z)| d\theta + \lg z - \lg(z_1 - z) + \lg[w(z) - w(z_1)] + \lg z - \lg(z_1 z - 1)$$

აქედან, თუ მხედველობაში (29')-საც მივიღებთ, გვექნება საბოლოოდ:

$$(42) N_z = -\lg |z_1 - z| |z_1 z - 1| - \frac{1}{\pi} f_0 \int_0^{2\pi} |w'(z')| \lg |z' - z| d\theta + C$$

თუ მუდმივ C ავიღებთ ისე რომ:

$$C = -\frac{1}{\pi} f_0 \int_0^{2\pi} |w'(z')| \lg |z' - z_1| d\theta,$$

მაშინ N გახდება სიმეტრიული არგუმენტების მიმართ, რაც სავსებით ეთანხმება J. Hadamardის ცნობილ შენიშვნას Neumannის ფუნქციის შესახებ¹⁾.

8. Neumannის ფუნქციის განზღერა ელიფსის გარე-არისათვის. ამ შემთხვევაში საქმე გვაქვს უსასრულო არესთან; ამიტომ N ფუნქცია, შეთანხმების თანახმად (იხ. n° 1), უსასრულოთში შემოსაზღვრულად უნდა ვიგულისხმოთ.

ამრიგად, განსახილავ შემთხვევაში N ფუნქცია წარმოადგენს პარამონიულ ფუნქციას მთელ (S) არეში, გარდა ერთი წერტილისა ζ_1 , სადაც:

$$(43) \quad N = -\lg \zeta - \zeta_1 + N_2(x, y),$$

სადაც $N_2(x, y)$ პარამონიულია $\zeta_1(x_1, y_1)$ -ის მახლობლობაში. ამის გარდა:

$$\frac{dN}{dn} = f_0 = \text{const.} \quad (C\text{-ზე})$$

$N_2(x, y)$ ფუნქციის მაგივრად შემოვიღოთ ფუნქცია $N_1(x, y)$ განზღვრული ფორმულით:

$$N_2(x, y) = \lg \zeta + N_1(x, y).$$

მაშინ, ცხადია, რომ $N_1(x, y)$ პარამონიული იქნება მთელ არეში (უსასრულოთის ჩათვლით).

ექვეთ:

$$N = \Re \varphi(\zeta), \quad N_1(x, y) = \Re f(\zeta);$$

მაშინ:

$$\varphi'(\zeta) = -\lg(\zeta - \zeta_1) + \lg \zeta + f(\zeta).$$

მოვხდებით ელიფსის გარე-არის (S) არის) კონფორმული გარდასახვა წრეერთულში $|\zeta| = 1$ (ნახ. 8).

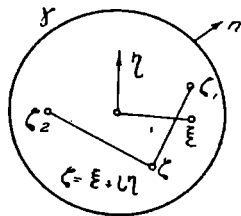
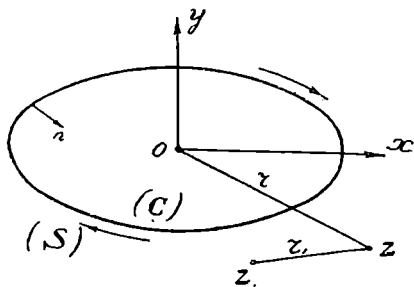

ნახ. 8.

ასეთ გარდასახვას ამ შემთხვევაში იძლევა ფუნქცია:

$$(44) \quad \zeta = w(\zeta) = b\left(\zeta \pm \frac{a}{\zeta}\right)$$

¹⁾ იხ. n° 3.

$$x = b \left(\rho + \frac{a}{\rho} \right) \cos \varphi; \quad y = b \left(\rho - \frac{a}{\rho} \right) \sin \varphi$$

სადაც a და b ნამდვილი მუდმივებია და $a > 1, b > 0$.

როდესაც ρ და φ შესაბამისად იცვლებიან შუალედებში $(0, 1)$ და $(0, 2\pi)$, მაშინ არე (S) შიგნიდან შემოსაზღვრული ელიფსით:

$$\frac{x^2}{b^2(a+1)^2} + \frac{y^2}{b^2(a-1)^2} = 1$$

კონფორმულად გადაისახება წრეერთეულში $|\zeta| \leq 1$.

ცხადია, რომ:

$$f(\zeta) = f[\omega(\zeta)] = \psi(\zeta),$$

სადაც $\psi(\zeta)$ პოლომორფია მთელ წრეერთეულში.

(C) კონტურზე გვექნება:

$$(45) \quad \frac{dN_1}{dn} = \frac{dN}{dn} + \frac{d}{dn} \lg |z - z_1| - \frac{d}{dn} \lg |z|.$$

ამოხსნის არსებობისათვის, როგორც უკვე იყო აღნიშნული რამოდენიმეჯერ შესრულებული უნდა იყოს პირობა:

$$(46) \quad \int_C \frac{dN_1}{dn} ds = \int_C \left(f_0 + \frac{d}{dn} \lg |z - z_1| - \frac{d}{dn} \lg |z| \right) ds = 0,$$

სადაც ინტეგრალები (46)-ის ორივე მხარეზე აღებულია ელიფსის გასწვრივ საათის ისრის მიმართულებით, იმისათვის რომ (S) არე შემოვლისას მარცხნივ აღმოჩნდეს.

(46)-დან უშუალოდ გამომდინარეობს:

$$(47) \quad f_0 = - \frac{2\pi}{\int_0^{2\pi} |\omega'(\zeta)| d\theta}$$

როგორც უკვე სავესებით ცხადია, პრობლემა ამ შემთხვევაშიც ამოიხსნება ინტეგრალით (იხ. $n^{\circ} 7$, ფ. (39)):

$$(48) \quad \psi(\zeta) = \frac{1}{2i} \int_{\gamma}^{\zeta} \frac{d\zeta'}{\zeta'} \int_{\gamma} \left[\frac{d}{dn} \Re \psi(\zeta') \right] |\omega'(\zeta')| \frac{d\zeta'}{\zeta' - \zeta} + C.$$

ჩვენ აქ აღარ გავიმეორებთ იმავე გარდაქმნებსა და გამოთვლებს, რომელიც შესრულებული იყო $n^{\circ} 7$ -ში; შევნიშნავთ მხოლოდ, რომ (40)-ის შინა ინტეგრალ ქვეშ მდგომ საშვების დაემატება კიდევ:

$$\frac{d}{dn} \lg |\zeta'| = \frac{1}{2} \left\{ \frac{\zeta''(\zeta')}{\omega(\zeta') \omega'(\zeta')} + \frac{\omega'(\zeta')}{\zeta'' \omega(\zeta') \omega'(\zeta')} \right\}$$

Cauchy's ოეზიდუმის ფორმულის გამოყენება, მე-(48)-დან სათანადო ჩასმების შემდეგ მიღებულ ინტეგრალებზე, სწორედ ისე, როგორც წინა n° -ში, მოგვცემს—(43)-ის დახმარებით:

$$(49) \quad N' = -\lg |\zeta' - \zeta_1| - \zeta_1 \zeta_2 - 1 - \frac{1}{\pi} \int_0^{2\pi} \omega'(\zeta') |\lg |\zeta' - \zeta_1| d\theta + C.$$

Hadamardის შენიშვნის მიხედვით, C განვსაზღვროთ ასე:

$$C = -\frac{1}{\pi} \int_0^{2\pi} \omega'(\zeta') |\lg |\zeta' - \zeta_1| d\theta,$$

რითაც მიღწეული იქნება N ფუნქციის სიმეტრიულობა არგუმენტების მიმართ.

9. იგივე პრობლემები შეიძლება ამოხსნილ იქნას ნებისმიერი (როგორც დაბოლოებული ისე დაუბოლოებელი) არისათვის მეორე გზა-ხერხის საშუალებით. მართალია, ეს უკანასკნელი უფრო ხელოვნური ხასიათისაა ვიდრე $n^{\circ} 7$, 8-ში მოყვანილი გზა, მაგრამ პრაქტიკული მიზნებისათვის იგი მაინც მისაღებია, როგორც შედარებით უფრო მოკლე და მარტივი.

Neumannის ფუნქცია რაიმე (S) არისათვის განზღვრულია, როგორც ვიცით, შემდეგი პირობით:

იგი ჰარმონიულია ყველგან (S)-ში, გარდა ერთი ζ_1 წერტილისა, სადაც

$$(50) \quad N = -\lg |\zeta - \zeta_1| + N_1(x, y),$$

$N_1(x, y)$ ჰარმონიულია $\zeta_1(x_1, y_1)$ -წერტილის მახლობლობაში.

ამას გარდა (C) კონტურზე:

$$(51) \quad \frac{dN}{dn} = f_0 = \text{const.}$$

მოვხდინოთ კონფორმული გარდასახვა (S) არისა (γ) წრეში:

$$(52) \quad \zeta = \omega(\zeta).$$

ვთქვათ, რომ:

$$N = \Re \varphi(\zeta) \quad \text{და} \quad N_1(x, y) = \Re \psi_1(\zeta).$$

მაშინ $\varphi(\zeta)$ ჰოლომორფია ყველგან გარდა ζ_1 წერტილისა, რომლის მახლობლობაში:

$$(53) \quad \varphi(\zeta) = -\lg |\zeta - \zeta_1| + \text{ჰოლომ. ფუნქცია } (\zeta_1)\text{-ის მახლობლობაში.}$$

შემოვიღოთ აღნიშვნა:

$$\varphi[\omega(\zeta)] = f(\zeta), \quad f(\zeta_1) = \varphi(\zeta_1).$$

ცხადია, რომ:

$$(54) \quad f(\zeta) = -\lg(\zeta - \zeta_1) + \psi(\zeta),$$

სადაც $\psi(\zeta)$ ჰოლომორფია (γ) წრეში¹. კონტურზე გვაქვს (იხ. n^o 6, ფ. (28))

$$(55) \quad \frac{dN}{d\gamma} = \frac{dN}{dn} \quad \omega'(\zeta') = f_0 \omega'(\zeta');$$

γ და n შესაბამისად (γ) წრისა და (S) არის გარემართივებს წარმოადგენენ-
ვთქვათ,

$$(56) \quad v = \Re \psi(\zeta),$$

მაშინ:

$$(56') \quad N = \Re \varphi(\zeta) = \Re f(\zeta) = -\lg|\zeta - \zeta_1| + v,$$

აქედან, კონტურზე:

$$(57) \quad \frac{dv}{d\gamma} = \frac{dN}{d\gamma} + \frac{d}{d\gamma} \lg|\zeta' - \zeta_1'| = f_0 \omega'(\zeta'); \quad \frac{d}{d\gamma} \lg|\zeta' - \zeta_1'|$$

ახლა უკვე ამოცანა დაყვანილია ისეთი $\psi(\zeta)$ ფუნქციის მონახვაზე, რომელიც ჰარმონიულია წრეში და აკმაყოფილებს მე (57) საკონტურო პირობას. უკვე ვიცით [იხ. n^o 5. ფ. (20)], რომ ეს პრობლემა ამოიხსნება ინტეგრალით:

$$(58) \quad \psi(\zeta) = \frac{1}{\pi i} \int_{\gamma}^{\zeta} \frac{d\zeta'}{\zeta'} \int_{\gamma}^{\zeta'} f \frac{d\zeta''}{\zeta'' - \zeta} + C$$

სადაც:

$$f = \frac{d}{dn} \Re \psi(\zeta') = \frac{dv}{d\gamma}$$

შევიტანოთ (58)-ში $\frac{dv}{d\gamma}$ -ს მნიშვნელობა (57)-დან, სადაც $\frac{d}{d\gamma} \lg|\zeta' - \zeta_1'|$ წინ-
ნასწარ გარდავქმნათ n^o 5, ფ. (22) პირველის მიხედვით; მივიღებთ:

$$(59) \quad \varphi(\zeta) = \frac{1}{\pi i} \int_{\gamma}^{\zeta} \frac{d\zeta'}{\zeta'} \int_{\gamma}^{\zeta'} \left(f_0 \omega'(\zeta') + \frac{1}{2} \frac{\zeta'}{\zeta' - \zeta_1} + \frac{1}{2} \frac{1}{1 - \bar{\zeta}_1 \zeta'} \right) \frac{d\zeta''}{\zeta'' - \zeta} + C.$$

¹ მართლაც: $f(\zeta) = -\lg[\omega(\zeta) - \omega(\zeta_1)] + \psi_1[\omega(\zeta)] =$
 $= -\lg[(\zeta - \zeta_1)(\omega'(\zeta_1) + \frac{1}{1,2} \omega''(\zeta_1)(\zeta - \zeta_1)^2 + \dots)] + \psi_1[\omega(\zeta)] =$
 $= -\lg(\zeta - \zeta_1) + \psi(\zeta),$ სადაც $\psi(\zeta)$ ჰოლომორფია (γ)-ში.

აქედან, ელემენტარული გარდაქმნები და Cauchy's რეზიდუუმის დებულება გვაძლევს:

$$\psi(z) = -\lg(1 - z_1 z) - \frac{1}{\pi} \int_0^{2\pi} \omega'(z') \cdot \lg(z' - z) d\theta + C$$

გამოვეყნოთ აქედან ნამდვილი ნაწილი და მივემატოთ მას $-\lg z' - z_1$, მაშინ (56')-ის თანახმად მივიღებთ N ფუნქციას საძიებელი არისათვის; თუ ამას გარდა მუდმივ C -საც განვსაზღვრავთ J. Hadamard-ის შენიშვნის მიხედვით, მივიღებთ:

$$(60) N = -\lg z - z_1 + 1 - \bar{z}_1 z - \frac{1}{\pi} \int_0^{2\pi} \omega'(z') [\lg |z' - z| + \lg |z' - z_1|] d\theta.$$

ენიანიდან ამ n^0 -ში მოყვანილი მსჯელობა სრულიად ზოგადია, ამიტომ მე (60) იძლევა Neumann-ის ფუნქციას პირდაპირ, ნებისმიერი არისათვის, რომლის გარდასახვა წრეში ცნობილია.

ამისათვის საკმარისია (60)-ში ჩავსვათ მხოლოდ სათანადო $\omega'(z)$; აღსანიშნავია, რომ Neumann-ის ფუნქციები ყველა ხსენებული არეებისათვის მხოლოდ (60)-ის ინტეგრალური წევრით განსხვავდებიან ურთიერთისაგან, რაც ბუნებრივი შედეგია (54) და (56')-ისა.

ამრიგად მე (60)-ის სახით ჩვენ მივიღეთ Neumann-ის ფუნქციის ფაქტური მნიშვნელობა ყველა იმ არისათვის, რომელიც კონფორმულად გადაისახება წრეში.

ფორმულა (60) პირდაპირ იძლევა პასუხს n^0 7 და n^0 8-ის ამოცანებზე.

10. N ფუნქცია პასკალის ლოკოკინისათვის — პირდაპირ მიიღება მე (60)-დან, თუ ჩავსვამთ:

$$\omega'(z') = b \sqrt{1 + 2a z'} = b \sqrt{1 + 4a \cos \psi + 4a^2}$$

ამას გარდა:

$$\lg |z' - z| = \lg \sqrt{1 + \rho^2 - 2\rho \cos(\psi - \varphi)}$$

$$\lg |z' - z_1| = \lg \sqrt{1 + \rho_1^2 - 2\rho_1 \cos(\psi - \varphi_1)}$$

სადაც:

$$z = \rho e^{i\varphi}; z_1 = \rho_1 e^{i\varphi_1}; z' = e^{i\psi}$$

შევიტანოთ (60)-ში:

$$(61) N = -\lg |z - z_1| + 1 - \bar{z}_1 z -$$

$$- \frac{1}{\pi} \int_0^{2\pi} b \sqrt{1 + 4a \cos \psi + 4a^2} \left(\lg \sqrt{1 + \rho^2 - 2\rho \cos(\psi - \varphi)} + \lg \sqrt{1 + \rho_1^2 - 2\rho_1 \cos(\psi - \varphi_1)} \right) d\theta$$

ადვილი მისახვედრია, რომ (61) იგივეა რაც (42); აქ მხოლოდ ინტეგრალს ქვეშ მყოფი მოდულები არის გამოთვლილი.

N — ფუნქციის მისაღებად ელიფსის გარე-არისათვის, უნდა მოვახდინოთ ჩასმა:

$$|a(z')| = b \sqrt{1 - \frac{a^2}{r_1^2}} = b \sqrt{1 - 2a \cos 2\psi + a^2}$$

$$\lg z' - z' = \lg \sqrt{1 + \rho^2 - 2\rho \cos(\psi - \varphi)}$$

$$\lg z' - z_1 = \lg \sqrt{1 + \rho_1^2 - 2\rho_1 \cos(\psi - \varphi_1)}$$

შევიტანოთ მიღებული შედეგები (60). ში:

$$(62) \quad N = -\lg |z' - z_1| |1 - z_1 z'| -$$

$$- \frac{1}{\pi} \int_0^{2\pi} \lg b \sqrt{1 - 2a \cos 2\psi + a^2} \left(\lg \sqrt{1 + \rho^2 - 2\rho \cos(\psi - \varphi)} + \right. \\ \left. + \lg \sqrt{1 + \rho_1^2 - 2\rho_1 \cos(\psi - \varphi_1)} \right) d\psi$$

სადაც ψ , ρ , φ , ρ_1 და φ_1 -ს ძველი მნიშვნელობა აქვს.

ადვილად დაერწმუნდებით, რომ (62) იგივეა რაც (49) იმ განსხვავებით, რომ პირველში მოდულიარული წევრები ინტეგრალს ქვეშ გამოთვლილი არიან.

ტფილისი, 1928 წ.

შეცთომის გასწორება: 221 გვერდზე მე (8) ფორმულის ქვევით დაბეჭდილია: „სადაც n არის გარემართივი (მოგებული (S) არის გარეთ)“. უნდა იყოს: „სადაც n არის შიგამართივი (მოგებული (S) არის შიგნით). სათანადოდ უნდა აირჩეს მართივის მიმართულება 1-ლ ნახაზზე.

ს. დანელია.

ქსენოფანეს პროგნოზი.

(შესავალი სიტყვა სადოქტორო პაექრობაზე 5 აპრილს 1927 წ.)

ჩემი წიგნი „ქსენოფანე კოლოფონელი“, რომელიც სადისერტაციო შრომად მაქვს წარმოდგენილი, შეეხება ანტიკური ფილოსოფიის წინასწარტული ხანის ერთს უმნიშვნელოვანეს მოაზროვნეს, ელევატური ფილოსოფიური სკოლის დამაარსებელს. ელევატურმა მიმართულებამ დიდი როლი შეასრულა ბერძნული აზროვნების განვითარებაში. მან შექმნა პირობები, ურომლისოდ ბერძნული აზროვნება პრიმიტიული ჰილოძოზმის ფარგლებს ვერ გასცდებოდა. მანვე შემოიტანა საბერძნეთის ფილოსოფიურს ვითარებაში იმის შეგნება, რომ მეცნიერების პრინციპი გრძობათა გილმა მღებარეობს და ის აზროვნებით შეიცნობა მხოლოდ: ამან-გაანაყოფიერა მეცნიერული ძიება და შესაძლებელი გახადა იონიის ფიზიკოსთა გულუბრყვილო თეორიების ადგილზე განხილყოფა ორი უდიდესი ფილოსოფიური სისტემა ძველი საბერძნეთისა: ატომისტური მეტაფიზიკა დემოკრიტესი და იდეათა თეორია პლატონისა. ამიტომ ცხადია, თუ რაძენად საინტერესო უნდა იყოს ფილოსოფიური აზროვნების ისტორიკოსისათვის განვითარება ელევატური მიმდინარეობისა და კერძოდ მოძღვრება ამ მიმდინარეობის დამაარსებლის, ქსენოფანე კოლოფონელისა.

მაგრამ მართო ამით არ ამოიწურება ინტერესი, რომელსაც იწვევს ქსენოფანეს თეორია. ქვევით დაეინახავთ, რომ ეს თეორია წარმოადგენს ლოგიკურად დასრულებულ მონოთეიზმს. როგორადაც უნდა დავაფასოთ ჩვენ დღეს ეს მოძღვრება, ერთი მაინც უდავოა: პოლითეიზმიდან მონოთეიზმზე გარდასვლა უდიდესი პროგრესული ნაბიჯი იყო იდეოლოგიური ვითარების სფეროში.

ვიღრე ჩემი წიგნის მთავარ ხაზებს გაგაცნობდეთ, საკიროდ მიმანია აქ ერთს გარემოებაზე შეეჩერდე. ჩემი მიდგომა ქსენოფანეს მოძღვრებისადმი, როგორც იმ ნაწილში, რომელსაც შე ქსენოფანეს ფიზიკას ვუწოდებ, ისე იმ ნაწილშიც, რომელსაც მე ქსენოფანეს მეტაფიზიკა დავაქვთ, არის მიდგომა მხოლოდ ისტორიკოსისა, ე. ი. მეცნიერისა.

ყოველგვარი მოვლენა შეიძლება განხილულ იქმნეს სხვადასხვა თვალსაზრისით. მათ შორის ერთია თვალსაზრისი ცოდნისა, მეორეა თვალსაზრისი რწმენისა. მართალია, ყოველი ცოდნა თვითონ ჰკულისხმობს რწმენას: სხვა რომ არ იყოს რა, ცოდნა არ შეიძინება, თუ არ გეწამს, რომ ცოდნის შეძენის შესაძლებლობა არ არის ადამიანთათვის ალკვეთილი. მაგრამ ყველაფერა ეს სრულებით

ტულისის უნივერსიტეტის მოამბე, IX.

არ უშლის ხელს იმის აღსარებას, რომ ცოდნას აქვს თავისი სპეციფიკური ლოგიკური ნიშანი, რომელიც განასხვავებს მას რწმენისაგან. ეს განსხვავება ყველაზე უფრო ნათლად აშკარავდება იქ, სადაც მოცემულია ცოდნისა და რწმენის უმაღლესი განვითარება. ასეთი მოვლენებია ერთის მხრივ მეცნიერება, მეორეს მხრივ რელიგია.

მეცნიერება ცოდნის უმწვერვალესი ნიმუშია, ისე როგორც რელიგია უმწვერვალესი ნიმუშია რწმენისა. მეცნიერება სისტემაში ჩამოყალიბებული ცოდნაა, ხოლო რელიგია სისტემაში ჩამოყალიბებული რწმენაა. მეცნიერების თვალსაზრისი არის თვალსაზრისი ბუნებრივი, რომელიც მექანიკური მიზეზობრივობის პრინციპს ეყრდნობა. რელიგიის თვალსაზრისი კი არის თვალსაზრისი ზე-ბუნებრივი, რომელიც სასწაულს ჰგულისხმობს. იქ, სადაც რელიგიური აზროვნება საიდუმლო დეტალებრივი ძალის მოქმედებას ხედავს, მეცნიერული აზროვნება ცდილობს აღმოაჩინოს ბუნებრივ ძალთა მოქმედება.

ჩემი წიგნის საგანია მონოთეიზმის გაჩენა. ეს საგანი მე მეცნიერული გამოკვლევის ობიექტად ვაქციე. ეს იმას ნიშნავს, რომ იქ, სადაც რელიგიურ თვალსაზრისზე მდგომი მხოლოდ ზე-ბუნებრივ მოვლენას დაინახავდა, მე ვცდილობ ბუნებრივი მიზეზებით აღმოვაჩინო. ჩემის აზრით, მონოთეისტური იდეის გაჩენა შესაძლებელია იმგვარივე ძალთა მოქმედებით ავხსნათ, რომელნიც აჩვენებდა უფროსს სხვა იდეას. მეტიც შეიძლება ამ შემთხვევაში ითქვას: მონოთეიზმის გაჩენა არამც თუ შესაძლებელია ბუნებრივი მიზეზებით აიხსნას, არამედ მეცნიერების პირდაპირ მოვალეობას შეადგენს სწორედ ასე ახსნას იგი. სადაც მეცნიერი სტოვეებს ბუნებრივ მიზეზებს და მისტიციზმის სიღრმეში იძირება, აქ ის მეცნიერებასაც ეთიშება.

ვინც ფილოსოფიური აზროვნების განვითარებას იცნობს, ის დაინახავს, რომ ერთის მხრით ჩემი გამოკვლევა ქსენოფანე კოლოფონელზე მხოლოდ დეტალია იმ დიდი პროგრამის შესასრულებლად, რომელიც უკვე XVIII საუკუნის განმანათლებელთა წინაშე ისახებოდა. მე მხედველობაში მყავს აქ დავით იუმი, კლოდ ჰადრიან ჰელვეციუსი და სხვ., რომელთაც შესაძლებელი გახადეს მეცნიერული მიდგომა სარწმუნოებების განვითარების პრობლემისადმი.

ზემონათქვამიდან გასაგები ხდება, რომ კვლევის დროს უწინარეს ყოვლისა ჩემს წინაშე წამოიჭრა ასეთი საკითხი: მართლაც თუ ჰქონდა მონოთეისტური იდეა ქსენოფანე კოლოფონელს? საქმე ის არის, რომ მრავალი მეცნიერი (მათ შორის აქ განსაკუთრებით დასასახელებელია ფრეი დენტალი, რომელმაც ქსენოფანეს უძღვნა ფრიად მნიშვნელოვანი მონოგრაფია („Ueber die Theologie des Xenophanes“) ამტკიცებს, რომ ქსენოფანე იყო არა მონოთეისტი, არამედ პოლითეისტი, ოღონდ სხვა პოლითეისტებისაგან განსხვავებით მან მხოლოდ წინ წამოაყენა ის აზრი, რომ მრავალ ღმერთთა შორის არის ერთი უდიდესი, და იგი სხვებს არა გავს. ასეთს შეხედულებას არ შეიძლება მონოთეიზმი ეწოდოს, და ფრეი დენტალიც ქსენოფანეს მსოფლმხედველობას მონოთეიზმის მაგივრად პენოთეიზმის სახელწოდებას აძლევს.

დაახლოებით იმავე პოზიციას, რომელზედაც ფრეიდენტალი დგას, იცავს ბევრი სხვა ისტორიკოსი ფილოსოფიისა. ცნობილი მეცნიერი თეოდორე გოშ-

პერცი, მაგალითად, ამტკიცებს, რომ ქსენოფანე არამც თუ არ იყო მონოთეისტი, რომელიც ახალს შეხედულებას ამყარებდა, არამედ ის იყო უბრალო რესტავრატორი იმ იდეოლოგიისა, რომელიც მეექვსე საუკუნის საბერძნეთისათვის დიდი მანძილით უკან დატოვებული მსოფლმხედველობა იყო. მართალია, ქსენოფანეს მონოთეისტობას ფრიად გამოჩენილი დამკველები ყავდა: ცელერი, დილსი, ვილამოვიცი და სხვებიც, მაგრამ აღსანიშნავია მაინც ის გარემოება, რომ ქსენოფანეს მონოთეისტობა, ჩემის აზრით, არ იყო იმდენად მტკიცედ დასაბუთებული, რომ ზედმეტი ყოფილიყო ამ საკითხის ხელშეგრძელად გადასინჯვა.

მთავარი მიზეზი იმისა, რომ ქსენოფანეს მონოთეისტობა სადავო საკითხია, იმაში უნდა ვეძიოთ, რომ წყაროები ქსენოფანეს ფილოსოფიისა საქმავო სიცხადით არ ამოწმებენ მის მონოთეისტობას. ეს წყაროები ორ ჯგუფს ეკუთვნიან: პირველი ჯგუფი ქსენოფანეს ფილოსოფიის შესასწავლი წყაროებისა არის ქსენოფანესაგან დარჩენილი ფრაგმენტები. ესენი გაბნეულნი არიან მოგვიანო ხანის მწერალთა თხზულებებში და ისტორიულ-ფილოლოგიურად გამოკვლეულნი არიან ჰერმან დილსის მიერ, რომლის წიგნითაც („Die Fragmente der Vorsokratiker“) მე მომიხდა სარგებლობა. რა თქმა უნდა, მე ვერ შევძლებდი ჩემი გამოკვლევის დაწერას, რომ დილსს წინასწარ არ შევსრულებია ამისათვის საჭირო ფილოლოგიური მუშაობა. საზოგადოდ, უნდა აღინიშნოს, რომ ჰერმან დილსის ზემოდასახელებულმა წიგნმა თითქმის ახალი ასპარეზი გაუხსნა ისტორიულ-ფილოსოფიურ კვლევას, რადგანაც ფილოლოგიის არასპეციალისტებისათვისაც მისაწვდომი გახადა წინასთარბული ფილოსოფიის მასალები, და სწორედ ამით აიხსნება ნაწილობრივ ისიც, რომ გამოკვლევათა რიცხეი წინასთარბული ფილოსოფიის შესახებ დილსის წიგნის გამოქვეყნების შემდეგ საგრძობლად გაიზარდა.

როგორც ვთქვით, ქსენოფანეს ფრაგმენტები საქმავო სიცხადით არ ამტკიცებენ მის მონოთეისტობას. ყველაზე უფრო მნიშვნელოვანი ფრაგმენტი ამ შემთხვევაში $\epsilon\acute{\iota}\varsigma\ \eta\lambda\epsilon\acute{\iota}\varsigma\ \epsilon\nu\ \tau\epsilon\ \eta\lambda\epsilon\iota\nu\ \kappa\alpha\iota\ \chi\upsilon\sigma\kappa\alpha\tau\alpha\iota\omega\iota\varsigma\ \mu\acute{\epsilon}\gamma\iota\sigma\tau\alpha\iota\varsigma$. მაგრამ ბევრმა შეკლევარმა (და მათ შორის განსაკუთრებით ფრეი დენტალმა) შესაძლებლად დაინახა ამ ფრაგმენტისათვის პოლითეისტური ინტერპრეტაცია მიეცა.

რაკი ქსენოფანესაგან დარჩენილი ფრაგმენტები საქმავოდ ვერ გვარწმუნებენ ქსენოფანეს მონოთეისტობაში, საჭირო გახდა სხვა წყაროებისათვის მიმართვა, ე. ი. მიმართვა არაპირდაპირი წყაროებისათვის, რომელთა ქვეშ იჯულისხმება ძველ მწერალთა მოწმობა ქსენოფანეს მსოფლმხედველობის შესახებ. ყველაზე უფრო გარკვეულად ქსენოფანეს მონოთეისტობაზე მოგვითხრობს ერთი ანონიმური თხზულება, რომელმაც ჩვენს დრომდე მოაწვია და რომელიც ცნობილია სათაურით „De Melisso Xenophane Gorgia“. მაგრამ, ვიდრე ამ თხზულებას დავეყრდნობოდი და მის მიერ მოწოდებულს ცნობას ქსენოფანეს მსოფლმხედველობის შესახებ სანდო მოწმობად ჩავთვლიდი, საჭირო იყო ამ წყაროს შეფასება.

ანონიმური თხზულებისადმი დამოკიდებულებამ მეცნიერულს ლიტერატურაში თვალსაჩინო ევოლუცია განიცადა: თავდაპირველად მის მოწმობას ნდობით ეიკიდებოდენ, რადგანაც ფიქრობდენ, რომ ის არის ან არისტოტელის, ან

თეოფრასტოს ნაწარმოები. მაგრამ თანდათან გამოირკვა, რომ არ არსებობს და-
მარწმუნებელი საბუთი იმისათვის, რომ ეს თხზულება არისტოტელის ან თეოფრა-
სტოს ნაწერად ჩავთვალოთ. ამიტომ ნდობითი დამოკიდებულება ანონიმური
თხზულებისადმი უნდობლობით შეიცვალა. თვით ცელ ლ ე რ მ ა, რომლის თვალ-
საზრისისათვის ანონიმური თხზულება კარგი საბუთი იქნებოდა, მაინც საეკვე
წყაროდ ჩასთავლა იგი ქსენოფანეს ფილოსოფიის შესასწავლად. ცელ ლ ე რ ი ს
აზრით, ანონიმური თხზულებით შეიძლება სარგებლობა მხოლოდ როგორც და-
მატებითი საბუთით ქსენოფანეს შეხედულებათა გამოკვლევის დროს: თუ პირდა-
პირი წყაროები ქსენოფანეს ფილოსოფიისა, ან არაპირდაპირი, მაგრამ საკმაოდ
დამარწმუნებელი მოწმობანი, მოგვითხრობენ ქსენოფანეს შესახებ ისეთს რასმე,
რაც ანონიმურ თხზულებაშიც არის ნათქვამი, მხოლოდ მაშინ არის დასაშვები
ამ თხზულების ცნობებით სარგებლობა—ამბობს ცელ ლ ე რ ი.

ცელ ლ ე რ ი ს დაფასებას ანონიმური თხზულების ღირსებისა ბევრი მოწი-
ნააღმდეგე აღმოუჩნდა. განსაკუთრებით მოსახსენებელია აქ ფრანც კერნი,
რომელმაც ფილოლოგიური ხასიათის გამოკვლევათა მთელ რიგში სცადა აღე-
დგინა ანონიმური თხზულების ღირსება. დავა ცელ ლ ე რ ს ა და კერნს შორის
ანონიმური თხზულების შესახებ გრძელდებოდა ოციოდე წელს, მაგრამ საკითხი
საბოლოოდ მაინც გადაუწყვეტელი დარჩა, და კამათი დამთავრდა იმით, რომ
ცელ ლ ე რ მ ა explicite აღიარა, რომ ანონიმური თხზულება შეიძლება ერთი და
იმევე უფლებით ჩავთვალოთ, როგორც ისეთ თხზულებად, რომელიც ეწინააღმდე-
გება ქსენოფანეს ფრაგმენტებში გამოთქმულ შეხედულებებს, ისე იმგვარ თხზუ-
ლებად, რომელიც ეთანხმება ამ ფრაგმენტებს.

ცელ ლ ე რ ს ა და კერნს შორის წარმოებული კამათის ასეთი დაბო-
ლოება არ შეიძლებოდა ჩაგვეთვალა ანონიმური თხზულების მნიშვნელობის და-
ნამტკიცებელ გარემოებად. ამიტომ საჭირო გახდა ახალი არგუმენტების წამო-
ყენება, და მეც ვცადე ამ არგუმენტებისათვის მიმემართა. მე სრულიად ავიღე
ხელი იმის გამორკვევანზე, თუ ვინ იყო ამ ანონიმური თხზულების ავტორი: იყო
ის არისტოტელი, თუ თეოფრასტო, — და ვცადე უხად მეყო ანონიმური თხზუ-
ლების მნიშვნელობა მისი შინაგანი ნიშნების საშუალებით და აგრეთვე მისი
კაპირისპირებით სხვა სანდო მოწმობებთან, როგორც არის, მაგალითად, მო-
წმობა სიმპლოკიოსისა, რომელიც აკადემიის უკანასკნელი წარმომადგენელი იყო.
სიმპლოკიოსი სწორედ ისე ახასიათებს ქსენოფანეს, როგორც ანონიმო. შესა-
ძებელია ისიც კი ითქვას, რომ თავის მოწმობაში ქსენოფანეს შესახებ სიმპლი-
კიოსი დამოკიდებული უნდა ყოფილიყო სწორედ ამ ანონიმურს თხზულებაზე.
თუ სიმპლიკიოსს, რომელიც ანტიკური მწერლობის საუკეთესო მკოდნედ შეი-
ძლება ჩაითვალოს, ანონიმური თხზულება სანდო წყაროდ მიაჩნდა, მაშინ ცხა-
დია, რომ არც ჩვენ გვაქვს საფუძველი მას უნდობლად მოვეპყრათ, ვინაიდან
სიმპლიკიოსზე უფრო ახლო ძველი საბერძნეთის ფილოსოფიურს მწერლობას
არავინ იცნობს დღეს.

რაკი ანონიმური თხზულების (De Melisso Xenophane Gorgia) მიერ მოწო-
დებულ ცნობათა მნიშვნელობა ცხადი შეიქმნა, ამით გადაწყდა ჩემთვის ქსენო-

ფანეს მონოთეისტობის პრობლემაც, ვინაიდან ამ ანონიმურს თხზულებაში გარკვეულად დამოწმებულია, რომ ქსენოფანეს მოძღვრება მონოთეისტური იყო.

მას შემდეგ, რაც ქსენოფანეს მონოთეისტობა დამტკიცებულ ფაქტად იქცა, საკირო იყო ამ მონოთეიზმის დეტალების შესწავლა. უწინარეს ყოვლისა უნდა გამოიყვანიო ის, თუ როგორ ესმოდა ქსენოფანეს ლეთაება: პანთეისტურად თუ თეისტურად.

ფილოსოფიის ისტორიკოსთა შორის ძალიან გავრცელებულია აზრი, რომ ქსენოფანეს მოძღვრება არის პანთეიზმი. აქ ეთანხმებიან ერთმანეთს ისეთი ნეცნიერებიც კი, რომელნიც სხვა საკითხში ერთი მეორეს რადიკალურად ეწინააღმდეგებიან. თუ ქსენოფანე პანთეისტი იყო, მაშინ ის მთლად არ გაპიჯნია პოლითეისტურს იდეოლოგიას, ვინაიდან პოლითეიზმი არსებითად პანთეისტურს საფუძველზე არის აგებული. პანთეიზმი აიგივებს ღმერთსა და ბუნებას. თუ მივმართთ ტერმინოლოგიას სპინოზისას, რომელმაც ყველაზე უფრო დასაბუთებული პანთეისტური ფილოსოფია შექმნა, ღმერთი პანთეისტისათვის ბუნების გარეშე კი არ იმყოფება, არამედ ის შიგ ამ ბუნებაშია მოცემული, როგორც მისი სუბსტანცია: *Deus est omnium rerum causa immanens, non vero transiens*, ამბობს სპინოზა, რომლის „ეთიკა“ში ტერმინი „ღმერთი“ ხშირად იხმარება „ბუნება“—სიტყვის ნაცვლად: *Deus sive natura*.

პოლითეისტური რელიგია იყო ბუნების ძალთა გაღმერთება. თავდაპირველად წარმართი კაცობრიობა ვერ სწვდებოდა ბუნების მთლიანობასა და ერთობას. მისთვის ბუნება მრავალ მოვლენათა ჯამი იყო, და თითოეულს, მეტად თუ ნაკლებად საყურადღებო მოვლენას, ის ღმერთად აცხადებდა. თანდათან იმის მიხედვით, თუ როგორ წინაურდებოდა კაცობრიობა ინტელექტუალურად, ის სწვდებოდა მოვლენათა ურთიერთ კავშირს, და ამრიგად მრავალი ერთი მეორისაგან ჯერ განცალკევებული ღმერთები უკავშირდებოდნენ მის წარმოდგენაში ერთმანეთს და ერთი მთავარი ღმერთის ქვეშევრდომნი ხდებოდნენ. ამით ისინი ჰქარგავდნენ პირვანდელს თავის თავადობას. პოლითეისტური რელიგიის ვითარების ამ გზამ უკვე იჩინა თავი საბერძნეთის მისტერიებში, სადაც ძეუსი განოცხადებულია მსოფლიოს თავად, შუაგულად და ბოლოდ. განსაკუთრებით კი ჩამოყალიბდა ეს პანთეიზმი სტოიელთა სკოლაში, რომელიც ერთი უკანასკნელი ნაყოფია ანტიკური ფიზიკისა.

ქსენოფანეს ფილოსოფია, ჩემი აზრით, არ იყო პანთეიზმი, და ეს გარემოება კიდევ უფრო აშორებს მას პოლითეიზმისაგან და უფრო გარკვეული მონოთეიზმის სახეს აძლევს მის მოძღვრებას. მართალია, ჩვენი წყაროები მთლად ცხადად არ ამტკიცებენ იმას, რომ ქსენოფანე არ იყო პანთეისტი, მაგრამ ეს წყაროები არც იმას ამტკიცებენ საკმაო სიცხადით, რომ მისი მოძღვრება იყო პანთეიზმი,—გარემოება, რომელიც ალიარა უკვე ასეთმა ავტორიტეტთანაა ფილოზოგმა, როგორიც იყო ბერკეი.

რაკი ქსენოფანეს პანთეისტობის პრობლემა არც პირდაპირი, არც არაპირდაპირი წყაროების საშუალებით არ წყდებოდა, საკირო იყო ან სრულიად ხელის აღება ამ პრობლემის გადაწყვეტაზე ან მიმართვა სხვა გვარის მოსახზება-

თათვის. სწორედ აქ წარმოდგა ჩემს წინაშე მთელი სიგრძე-სიგანით ქსენოფანეს მნიშვნელობა ფილოსოფიური აზროვნების განვითარებისათვის.

ქსენოფანე დამაარსებელია ელეატური მიმდინარეობისა, რომელმაც უდიდესი როლი შეასრულა ფილოსოფიური აზროვნების ევოლუციაში. უკვე პლატონი, რომლის იდეათა თეორია ელეატიზმის საფუძველზე წარმოიშვა, ქსენოფანეს ელეატიზმის დამაარსებლად სთვლიდა. ამ ფაქტს ადასტურებს აგრეთვე არისტოტელი, რომელიც ამბობს, რომ პარმენიდე იყო ქსენოფანეს მოწაფეო.

აქ ახალი საშუალება გაჩნდა ჩვენი პრობლემის გამოსარკვევად: ქსენოფანეს პანთეისტობის თუ თეისტობის პრობლემის გადასაჭრელად, მე მივმართე ელეატიზმის სხვა წარმომადგენელთა შესწავლას. განსაკუთრებით დიდი დახმარება გამიწია აქ რეინჰარტმა, რომელმაც 1917 წელს დაბეჭდილ თხზულებაში „Parmenides und die Geschichte der griechischen Philosophie“ ფრიად საყურადღებო კონცეპტია მოგვცა ელეატიზმისა. ამ კონცეპციით ის რადიკალურად გაემიჯნა საბერძნეთის ფილოსოფიის ყველაზე უფრო სახელრევანს მკვლევარს ელუარდ ცელლერს. უკანასკნელის შეხედულებით მთელი წინა-სოკრატული ფილოსოფია იყო ფიზიკა: აქ ჯერ კიდევ არ იცნობდნენ ლოგიკისა და ეთიკის საკითხებს. ამ შეხედულების თანახმად ელეატიზმიც რჩება ცელლერის გაგებით ფიზიკის ფარგლებში, და ელეატური *zō ēon* (არსი) არის ფიზიკური სუბსტანცია ან განუფენილი ნივთიერება. ცელლერი ამტკიცებს, რომ ელეატური ფილოსოფია წარმოიშვა აბსტრაქციის გზით მილეტური ფიზიკისაგან. უკანასკნელი ეძებდა საგანთა საწყისს: ერთმა იპოვა საწყისი წყალში, მეორემ რალაც უსახურაოში, მესამემ ჰაერში. ელეატებმა კი საწყისს მოაცილეს კონკრეტული ნივთიერების ნიშნები და შედეგად მიიღეს აბსტრაქტული ცნება ნივთიერებისა. ეს არის სწორედ ელეატების *zō ēon*: ის ფიზიკური არსია, რომელსაც არ ამძიმებს არც ერთი კონკრეტული ნივთიერების სპეციფიკურობა. *zō ēon* არ არის არც წყალი, არც ჰაერი, არც ცეცხლი, არც სხვა რომელიმე სტიქიონი. ის არის მხოლოდ ნივთიერება საზოგადოდ. აი ასეთი ნივთიერება ჩასთვალეს ელეატებმა მოვლენათა სუბსტრატად, მათ საწყისად. ამრიგად მთელი განსხვავება ელეატური ფილოსოფიისა მილეტურისაგან იმაში მდგომარეობდა, რომ იმ დროს, როდესაც მილეტელები საგანთა სუბსტრატად კონკრეტულს ან გრძნობათა საშუალებით საწვდომს ნივთიერებას აცხადებდნენ, ელეატებმა საგანთა სუბსტრატად სცნეს ნივთიერება საზოგადოდ, რომელსაც არც ერთი კონკრეტული ნივთიერების სპეციფიკური თვისება არ ჰქონდა და შეიცავდა მხოლოდ ყველა ნივთიერებათათვის საზოგადო თვისებებს. ასეთი ნივთიერების ცნებადის კი ელეატები მივიდნენ მილეტური საწყისის ანალიზისა და მისგან ზედმეტი ელემენტების გამორიცხვის საშუალებით. ერთი სიტყვით, ელეატიზმი ცელლერის გაგებით; მდებარეობს აზროვნების განვითარების იმავე ხაზზე რომელზედაც იმყოფება მილეტური ფიზიკა. აზროვნების განვითარება არის მხოლოდ განზოგადების ახალ საფეხურებზე ასვლა, ანალიზის გაღრმავება, წინააღმდეგობათა დაძლევა. ელეატიზმიც არის ნაშთი მილეტური ფიზიკის ლოგიკური ანალიზისა, და როგორც ასეთი, თითონ ისიც ფიზიკის ფარგლებში რჩება

ასეთია დაახლოებით (ველერის გაგება ელევატური ფილოსოფიისა, — გაგება, რომელსაც საკმაო გრძელი ისტორია აქვს.

სწორედ ამ გაგებას წინააღმდეგა რეინჰარტი. მან სრულიად განსხვავებული კონცეპტია მოგვცა ელევტიზმისა. რეინჰარტმა დაამტკიცა, რომ პარმენიდეს ფილოსოფია არ იყო ფიზიკა. მან ცხადჰყო, რომ „პარმენიდე იყო დიდი რევოლუციონერი, რომელიც ფიზიკალურ აზროვნებას ჰირისახეში სცემდა, სადაც კი ეხერხებოდა“; „პარმენიდეს ეზიზღებოდა აზრთა ფიზიკალური მსგელობა“, რადგანაც ის იყო „პირველი ლოგიკოსი“. ამის შესაფერისად ესმის რეინჰარტს პარმენიდეს ἢ ἕως: უკანასკნელი სრულიადაც არ არის საწყისი (ἀρχή) მილეტური ფიზიკის გაგებით. ἢ ἕως არის პარმენიდესათვის ცნება არსისა, და არა ნივთიერება. თუ მილეტის ფიზიკოსებისათვის ἀρχή იყო ფიზიკური მიზეზი საგნებისა, პარმენიდესათვის ἢ ἕως არის ლოგიკური საბუთი არსობისა.

ელევატური ფილოსოფიის ცენტრალური წარმომადგენლის ასეთმა ინტერპრეტაციამ ახალი შუქი მოთინა ქსენოფანეს მოძღვრებასაც. უდავოდ არის ცნობილი, რომ ქსენოფანეს ἢ ἕως ეთანაბრება პარმენიდეს ἢ ἕως. მაგრამ თუ ἢ ἕως არ არის ნივთიერი არსი, რომელიც მილეტური ἀρχეს მსგავსად მატერიულ სუბსტრატად უდევს მოვლენათა მრავალფეროვანობას, მაშინ არც ქსენოფანეს ἢ ἕως უნდა იყოს ნივთიერი არსი, რომლისაგან არიან ფიზიკურად შემდგარი ბუნებრივი მოვლენები. და ეს მით უმეტეს, რომ ამგვარი გაგება ქსენოფანეს მოძღვრებისა გვაიძულებს ქსენოფანე ჰილოძონისტად გამოვაცხადოთ, როგორც ამას დერინგიც მგალითი გვიჩვენებს. დერინგი ამტკიცებდა, რომ ἢ ἕως ქსენოფანესათვის იგივე იყო, რაც დედა-მიწა ან ის, რასაც ბერძნულ მითოლოგიაში ვაია ეწოდება. მაგრამ უკვე თვით ქსენოფანესაგან დარჩენილი ფრაგმენტები გვიმტკიცებენ. რომ ქსენოფანეს თავისებურება სწორედ ის იყო, რომ ის წინააღმდეგა ნატურალისტური რელიგიის ღმერთებს, მათ ზორის გაიასაც, და ლეთაება დასახა გარეშე ადამიანთა და საზოგადოდ მთელი ბუნებისა. მხედველობაში მისაღებია აგრეთვე ისიც, რომ ყველა, ვინც ქსენოფანეს ἢ ἕωςში ნივთიერებას ხედავს, ვერ ახერხებს ახსნას ერთი ფრიად საყურადღებო მოწმობა თეოფრასტოსი, რომ ქსენოფანეს ἢ ἕως იყო ἡνείκαστος, ἡνείκαστος, ἡνείκαστος, ἡνείκαστος („არც განსაზღვრული და არც უსაზღვრო, არც მოძრავი და არც უძრავი“). ამ მოწმობის გაგება შეიძლება მხოლოდ მაშინ, თუ ჩვენ მივიღებთ, რომ ქსენოფანესათვის ἢ ἕως არ იყო (განფენილი) ნივთიერება, და, როგორც განუფენელი, ის არ იყო ვრცელად არც განსაზღვრული, არც უსაზღვრო.

ასეთი გაგებით, ქსენოფანე წარმოდგება ჩვენს წინაშე, როგორც პირველი თეისტი საბერძნეთში, რომელიც წინ უსწრებს თვით ანაქსაგორს: ქსენოფანეს ἢ ἕως უფრო მაღალი ხარისხის ცნებაა ვიდრე ანაქსაგორის ἡνείκას, რომელიც ანაქსაგორს ფიზიკალურ ტერმინებში ჰქონდა მინც განაზრებული. ეს გარემოება აქცევს ქსენოფანეს ფილოსოფიას საყურადღებო მოვლენად არა მხოლოდ ფილოსოფიის ისტორიკოსისათვის, არამედ კულტურის ისტორიკოსისათვისაც. ქსენოფანე საკვირველი მოაზროვნეა მთელს ანტიკურს კაცობრიობაში. ამიტომ საკვირო იყო მისი მოძღვრების ფსიქოლოგიური გენეზისის გამოკვლევა. ამ პრო-

ბლემის გადასაწყვეტად კი მე მომიხდა გამოკვლევა ქსენოფანეს პიროვნებისა და აგრეთვე იმ საზოგადოებრივი წრისა, რომელშიაც ქსენოფანე ვითარდებოდა. ჩენი ამოცანა აქ ის იყო, რომ ბიოგრაფიული ხასიათის ცნობებში, რაც ჩვენ ქსენოფანეს შესახებ მოგვეპოვება, აღმომეჩინა ისეთი ფაქტები, რომლებიც გასაგებად გახდიდნენ ქსენოფანეს მოძღვრების წარმოშობას. აქ მხედველობაში იყო მიღებული ქსენოფანეს პოლემიკა ბერძნული პოლითეიზმის ანთროპომორფოზმის წინააღმდეგ, ვინაიდან ეს პოლემიკა დამახასიათებელია თვით ქსენოფანეს აზრთა წყობისათვისაც.

შედგად მთელი კვლევისა ქსენოფანე კოლოფონელის სახით ჩემს წინაშე წარმოდგა დიდი მოქალაქე, დევნილი ამ ქვეყნის უკუღმართობით. ნატურალისტური ოპტიკიზმი ჰომიროსის დინჯი ეპოსისა ასეთს კაცს ვერ დააკმაყოფილებდა, და ის მთელი თავისი ენერჯით წინააღმდეგ ჰომიროს-ჰესიოდეს პოლითეისტურს იდეოლოგიას, რომელშიაც ის სჭვრეტდა, როგორც სამშობლო ქვეყნის დაცემისა, ისე საკუთარი თავის უბედურობის მთავარს მიზეზს. პირადი ცხოვრების გამოცდილებამ მოსწყვიტა ქსენოფანე თავის წრეს და მოხეტიალე ინტელიგენტად აქცია იგი. აუცილებელი შეიქმნა ძველი იდეალების გაკრიტიკება, და ან კრიტიკამ, რომელსაც წმინდა ზნეობრივი საფუძველი ჰქონდა, ახალი მსოფლგანცდის წინამორბედად გახადა ქსენოფანე.

ასე იქნა დაწერილი ჩემი წიგნი. მე არ ვფიქრობ სრულიად, რომ ჩემი ინტერპრეტაცია ქსენოფანეს მოძღვრებისა ყველასათვის მისაღები იყოს. შეიძლება, ზოგს იქ გამოთქმულ დებულებას მეტი დასაბუთება სჭირდებოდა, მაგრამ ისიც საკმარისია, თუ დამეთანხმებიან, რომ ჩემს წიგნში მოცემულია ცდა ქსენოფანეს შესახებ საკუთარი აზრის შედგენისა.

მ. ლ. მ. გ. პ. რ. პ. შ. ვ. ი. ლ. ი.

წამლობის წესის ამოტრიახვისათვის საშვილოსნოს ფიბრომიომის დროს.

(ტფილ. სახელმწ. უნივერს. გინეკოლოგიური კლინიკიდან—დირექტორი პროფ.
გ. ლ. მ. გ. პ. რ. პ. შ. ვ. ი. ლ. ი.).

თუ საკითხს ფიბრომიომის შესახებ მისი თერაპიის თვალსაზრისით განვიხილავთ, ეს სიმსივნეები შეიძლება დაიყოს 4 ძირითად ჯგუფად:

პირველ ჯგუფში მოპყვება ყველა ის ფიბრომიომები, რომლებიც არავითარ წამლობას არ მოითხოვენ, მეორეში—ის შემთხვევები, სადაც ოპერაცია არის საჭირო, მესამეში—ის სიმსივნეები, რომლებსაც სხივებით უნდა უწამლოთ და, ბოლოს, მეოთხე ჯგუფში—ყველა ის შემთხვევები, სადაც თავისუფლად შეიძლება არჩეულ იქმნეს, როგორც უსისხლო, ისე ქირურგიული წამლობის წესი.

განვიხილოთ ჯერ პირველი ჯგუფი. საერთოდ მიღებულად ითვლება, რომ, თუ მიომა სიმპტომებს არ იძლევა, არც მისი წამლობაა საჭირო. „თუ თქვენ მიომა არ გაწუხებთ—ნურც თქვენ შეაწუხებთ მას“. Lockyer იმასაც კი გვირჩევს, რომ ავადმყოფს არ გაუშვლავნოთ, თუ მას ფიბრომა აქვს, რომ უნდა გაავადროთ ხილოთ მხოლოდ მისი უახლოესი ნათესავები: „არ უნდა გააღვიძოთ მძინარე ძალი, რომ უფრო უარესი რამ არ მოხდეს“. უსიმპტომო ფიბრომიომების დროს ამ „არ წამლობის“ წესის გამოხატვის უნდა შეადგენდეს შემდეგი სამი შემთხვევა:

1. როდესაც ავადმყოფს შვილოსნობის უნარი აქვს, მაგრამ საშვილოსნოს ყელზე მიომა განვითარებული—ასეთი სიმსივნეები მშობიარობის დროს პირდაპირ საფრთხეს წარმოადგენს ავადმყოფის სიცოცხლისათვის;

2. თუ თავისი მოცულობით მიომა ახალშობილის თავზე დიდია—ასეთი სიმსივნეები უფრო განიცდიან სხეადასხვა გადაგვარებას, მათ შორის ავთვისებიანსაც;

3. როდესაც საფიქრებელია, რომ მიომა უშვილობისა და ჩვეული მუცლის მოწყვეტის მიზეზს წარმოადგენს.

ამ უკანასკნელ შემთხვევაში ნაჩვენებია ენუკლეაცია—სტერილობის თავიდან ასაცდენად. როგორია ავადმყოფების პროცენტი, რომლებსაც მიომა აქვთ და არ ესაჭიროებათ არავითარი წამლობა? ამ მეტად მნიშვნელოვან კითხვაზე ჩვენ გვაქვს შენდები დამაჯერებელი პასუხი

ციფრებში: 3176 ავადმყოფიდან, რომლებმაც ფრანსს დარიგებისათვის მიჰმართეს, 23,1%-ს სრულებით არ ესაჭიროებოდა წამლობა. Wilsonი (ბირმინგამიდან) გვარწმუნებს, რომ იმ ავადმყოფებიდან, რომლებიც სიმპტომებს იძლევიან, 70%-ს მარტო კონტროლი ესაჭიროება და მხოლოდ 30%-ს—რადიკალური წამლობა. ოლსჰაუზენმა თავისი შიომიანი ავადმყოფების მხოლოდ 18%-ს უყო ოპერაცია, დანარჩენ 82%-ში ის კმაყოფილებოდა მარტო პალიატიური ხასიათის რჩევა-დარიგებით. ვარტბურგ-ბოოსის (v. Wartburg-Boos) აზრით კი ნიოპების 90%-ს არ ესაჭიროება წამლობა.

მაშ როგორი უნდა იყოს სიმპტომები, რომლებითაც შეიძლება გამართლება რადიკალური ჩარევისა—ოპერატიული იქნება ეს, თუ სხივების საშუალებით?

გაუსი (Causs) ფიქრობს, რომ დიდ გინეკოლოგიურ თერაპიას მხოლოდ მაშინ უნდა მიემართოთ, როდესაც ძლიერი სისხლნაკლებობაა შეუჩერებელი სისხლის დენის გამო, როცა გართულების აქვს ადგილი სხვა ორგანოების მხრივ—ფილტვები, ნერვული სისტემა და სხვ. (ფილტვების ტუბერკულოზი, ნევოასტენია და სხვ.); როდესაც სიმსივნის სიდიდის გამო ზედაწოლას განიცდიან მეზობელი ორგანოები—სწორი ნაწლავი, შარდის ბუშტი, კუჭი; როდესაც ფეხზე გადაგრების ანდა რეგრესიული და ავთვისებიანი გადაგვარების გამო აღინიშნება სიმპტომები, რომლებიც ავადმყოფის მყუდროებას არღვევენ, ან ემუქრებიან მის სიცოცხლეს.

ამავე აზრისაა ვილსონი (ბირმინგამიდან), რომელიც ჩვენებად რადიკალური, სახელდობრ, ოპერაციული ჩარევისათვის სთვლის მხოლოდ სახიფათო სიმპტომებს, დანარჩენ შემთხვევებში მას სპეკარისად მიაჩნია პალიატიური საშუალებანი და კონტროლი.

გაუსისა და ვილსონის თვალსაზრისი არც ისე ნათელია, როგორც ჩანს. ავადმყოფის მიყვანა იმ მდგომარეობამდე, როდესაც ოპერატიული ჩარევა შეიძლება უკვე სახიფათო იყოს და განსხივება კი უშედეგო—არ უნდა იყოს მიზანშეწონილი, მით უმეტეს, რომ ჩვენ ისეთი მშვენიერი წესები გვაქვს წამლობისა, როგორიც არის ოპერაცია, რომლისგანაც—დროული ჩარევის შემთხვევაში—სულ მინიმალური ხიფათი მოელის ავადმყოფის სიცოცხლეს და არა ნაკლებ მოქმედი და სრულიად უხიფათო—რენტგენოთერაპია.

იმ ზომამდე განვითარებული ფიბრომიომა, როდესაც კლინიკურად მისი აღმოჩენა შესაძლებელი ხდება, გაცილებით უფრო სერიოზულ დაავადებას წარმოადგენს, ვიდრე ეს, სამწუხაროდ, ჰგონიათ. მაშინაც კი, როდესაც სიმპტომები ნათლად არ არის გამოხატული, ავადმყოფისათვის მოცილითი წესის დანიშვნა დიდი პასუხისმგებლობის აღებას ჰნიშნავს თავის თავზე. თუ პალიატიური საშუალებით სწრაფად ვერ შევაჩერებ სისხლის დენა, ტკივილები და სხვა სიმპტომები—აქ მოცდა უაფილოა და რადიკალური დახმარება უნდა გაეწიოს. ასეთი შეხედულების სისწორე აშკარა გახდება, თუ მხედველობაში მივიღებთ სხვა და სხვა გართულებისა და გადაგვარების დიდ პროცენტს, რომლებსაც მომები განიცდიან და რომლებიც თავიდან იქნებოდა აცილებული დროული რადი-

კალური ჩარევი. ამ მხრივ დიდ ინტერესს წარმოადგენს ნობლეს (Chas. P. Noble — ფილადელფიიდან) ციფრები, შედგენილი 9 ამერიკელი ავტორის ნაკრები მასალის მიხედვით. 1905 ნაოპერაციები ფიბრომიომიიდგან 695 შემთხვევაში ანუ 36% -ში გართულება აღმოჩნდა, რომლებიც გამოწვეული იყო, როგორც თითონ საშვილოსნოს, ისე დანამატების დაავადებით. ფრანცის თანახმად—1141 ოპერაციამქმნილი ფიბრომიომიიდგან გართულება აღმოჩენილა 265 ე. ი. 23,1%.

სხვადასხვა გართულების დიდ სიხშირეს, როგორც სასქესო, ისე სხვა ორგანოების მხრივ, ცხადყოფს სარვეის მიერ (Sarwey) შედგენილი ტაბულა ტიუბინგენის კლინიკის მასალის მიხედვით. 360 მიომიიდგან ყოველგვარი გართულება უნახავთ 293 ჯერ ანუ 81,4% -ში.

მიომიანი ავადმყოფების რადიკალური დახმარება სწარმოებს როგორც ოპერაციის, ისე სხივისანი თერაპიის საშუალებით.

განვიხილოთ ჯერ პირველი.

როდესაც ერთმანეთს ადარებენ იმ სხვადასხვა ოპერატიულ წესებს, რომლებიც იხმარება საშვილოსნოს მიომების დროს, ჩვეულებრივ, მთავარ კრიტერიუმად მოჰყავთ ოპერაციის შემდეგი სიკვდილიანობა ამა თუ იმ ოპერატიული მეთოდის შესაფასებლად. თუ რამდენად დამაჯერებელია ეს კრიტერიუმი ყველა პირობებში, ამაზე გვექნება ლაპარაკი ცოტა ქვემოთ. ეხლა ნება მიბოძეთ წარმოვადგინო ციფრები, რომლებიც ახასიათებენ სიკვდილიანობის % -ს სხვადასხვა ოპერატიული მეთოდის დროს და რომლებიც შედგენილია ჩვენ მიერ უცხო და რუსული წყაროებიდან მრავალ რიცხოვანი ნაკრები სტატისტიკის მიხედვით.

	სიკვდილიანობა %/ო-ობით	ავადმყოფების რიცხვი, რომელიც საფუძვლად დაედო სტატისტიკას.
აბდომინალური სრული ექსტირ- პაცია	4	4915
სუპრავაგინალური ამპუტაცია	2,4	6934
ვაგინალური სრული ექსტირ- პაცია	2,2	5208

ამ ჩვენ მიერ შედგენილს რიცხვობრივ მასალას ნება მიბოძეთ დაუმატოთ ალბრეხტის მიერ (Albrecht) შეკრებილი ცნობები ენუკლეაციის შემდეგ სიკვდილიანობის შესახებ:

ვაგინალური ენუკლეაცია იძლევა 2,3% სიკვდილიანობისას (983 ავადმყოფიდან).

აბდომინალური ენუკლეაცია იძლევა სიკვდილიანობის 1,6% (1030 ავადმყოფზე).

სულ სხვა სურათს გვიხატავს გაუს კონსერვატიული ოპერაციების შესახებ—ასევე დიდი სტატისტიკური მასალის მიხედვით.

Ablatio აბდომინალური წესის დროს იძლევა სიკვდილიანობის 3,5% -ს.
ვიგინალური " " სიკვდილიანობის 2% -ს.

E n u c l e a t i o აბდომინალური წესის დროს იძლევა დაახლოებით	
სიკვდილიანობის	5% -ს
ვაგინალური წესის დროს იძლევა დაახლოებით სი-	
კვდილიანობის	2,31% -ს

ჩენი კლინიკის სტატისტიკა რადიკალური ოპერაციების შესახებ სავსებით ეთანხმება ამ ცნობებს:

111 სუპრავაგინალური ამპუტაციიდან სიკვდილის შემთხვევა იყო 3, რაც უდრის 2,7% -ს; 49 სრული ექსტირპაციიდან 2 სიკვდილის შემთხვევა—4,08% . რაც შეეხება აბდომინალურ ენუკლეაციებს—34 ავადმყოფიდან გარდაიცვალა 2=5,8% .

ამ ციფრებიდან გამომდინარე, რომ ერთსა და იმავე პირობებში სუპრავაგინალური ამპუტაცია გაცილებით უფრო ნაკლებ სახიფათო წესია, ვიდრე აბდომინალური სრული ექსტირპაცია, ხოლო ვაგინალური სრული ექსტირპაცია—ყველა ამ წესებზე უფრო ნაკლებ სახიფათოა.

ეს დასკვნა სწორი იქნებოდა და შესაძლებელიც გახდებოდა იგი საფუძვლად დავედოთ იმ მსჯელობისათვის, თუ რომელ წესს უნდა მიეცეს უპირატესობა, რომ პირობები ერთნაირი იყოს. ეს არის *conditio sine qua non* ყოველგვარი შედარებისათვის! დაცულია თუ არა ამ შემთხვევაში ეს პირობები? რასაკვირველია, არა! ჩვენ ვიცით, რომ, ჩვეულებრივ, სრული ექსტირპაცია კეთდება გართულებული მიომების დროს და—ყოველ შემთხვევაში—უფრო რთულ შემთხვევებში, სუპრავაგინალური ამპუტაცია კი—უფრო მარტივი შემთხვევის დროს. ამ რიგად, რაკი უმთავრესი პირობა—აუცილებელი ყოველგვარი შედარებისათვის—არ არის დაცული, სრულიად აშკარაა, რომ შიშველი ციფრების მიხედვით ჩვენ ვერ გამოვიტანთ ვერავითარ დასკვნას ოპერაციის ამა თუ იმ მეთოდის ღირებულებისა და ნაკლულოვანების შესახებ. ამიტომ სრულიად გასაგებია, როდესაც ჰალბანი (Halban) უარყოფს სუპრავაგინალური ამპუტაციისა და სრული ექსტირპაციის შედევების ერთმანეთთან შედარებას. მაგრამ წარმოვიდგინოთ, რომ ერთნაირი პირობები არსებობს და განვიხილოთ სხვადასხვა ოპერატიული წესის დადებითი და უარყოფითი მხარეები.

ჯერ შევადაროთ ერთმანეთს საშოს ზემო ამპუტაცია და სრული ექსტირპაცია.

საშოს ზემო ამპუტაციის მთავარ ღირსებად ეს ითვლება, რომ მისი გაკეთება უფრო ადვილია და უფრო სწრაფად ხდება, ვიდრე სრული ამოკვეთა. მიუხედავად იმისა, რომ ჯერ კიდევ 2 წლის წინად ჩემს მონოგრაფიაში საშვილოსნოს მიბრომიომის შესახებ ჩვენ სკეპტიკურად შევხედდეთ სუპრავაგინალური ამპუტაციის ამ დადებით მხარეს, დღეს უნდა გულახდით განვაცხადოთ, რომ არავითარ შემთხვევაში არ შეიძლება უარყოფა სუპრავაგინალური ამპუტაციის ამ დიდი უპირატესობისა—მეტად მარტივი ტექნიკისა და მისი გაცილებით უფრო სწრაფი შესრულების მხრივ.

მეორე მოტივად ამპუტაციის სასარგებლოდ უნდა დასახელებულ იქმნას ის, რომ საშო აქ არ იხსნება. ეს ამ მეთოდის დადებითი მხარეა უთუოდ, მაგრამ

საშეკლბისნოს ყელის დატოვება, რომელიც თითქმის ყოველთვის ინფიცირება, არ უნდა ჩაითვალოს სრულიად უშიშარ ხერხად. მეორე მხრით, საშოს გახსნას ძლიერ დადებითი მხარეცა აქვს—დრენაჟის საუკეთესო პირობები.

შემდეგ, სუპრავაგინალური ამპუტაციის სასარგებლოდ ლაპარაკობს საშოს მთლიანობის დაცვა და დატოვება საშოს-მხრივი ნაწილისა, რაც, რასაკვირველია, ერთგვარ მნიშვნელობას არ არის მოკლებული მეტადრე ახალგაზრდობის დროს.

ესენ-მელერი (Essen-Möller) აღნიშნავს აგრეთვე სრული ექსტირპაციის შემდეგ შემჩნეულს არა სასიამოვნო სიმშრალეს საშოში და Introtitusში, რასაც ადგილი არა აქვს სუპრავაგინალური ამპუტაციის შემდეგ.

სუპრავაგინალური ამპუტაციის ერთერთ დიდ უარყოფით მხარედ, ექვს გარეშეა, უნდა ჩაითვალოს ექსულდატის არა იშვიათი შემთხვევები ნაქტომზე, რაც ოპერაციის შემდეგ მსვლელობას მნიშვნელოვანად ართულებს. თითონ ესენ-მელერი; სუპრავაგინალური ამპუტაციის დიდი ქომაგი, არ უარყოფს სუპრავაგინალური ამპუტაციის ამ ნაკლსა და სრული ექსტირპაციის უპირატესობას ამ მხრივ. ასეთივეა ჩვენი აზრიც და, ამასთანავე, სხვა ავტორთა უმრავლესობისაც.

ამის საწინააღმდეგოდ ლ. კრივსკის (Кривский) აბდომინალური სრული ექსტირპაციის შემდეგ ინფილტრატი უნახავს 22,2%-ში სუპრავაგინალური ამპუტაციის შემდეგ კი მხოლოდ 12, 5%-ში.

დატოვებული ყელის კარცინომატოზური გადაგვარების შესაძლებლობა ზოგიერთ ავტორს მიაჩნია ერთ ერთ მეტად საყურადღებო მოსაზრებად ამპუტაციის წინააღმდეგ. თუ რამდენად საფუძვლიანია ეს მოსაზრება იქიდან ჩანს რომ ესენ-მელერს 799 სუპრავაგინალური ამპუტაციიდან და ფრანცს 635 ასეთივე ოპერაციიდან არც ერთხელ არ უნახავს ყელის ნაქტომის კიბო. ალბრეხტის გამოანგარიშებით 3436 ამპუტაციაზე კარცინომატოზური გადაგვარება შეადგენს 0,32%-ს. ამპუტაციასთან შედარებით სრული ამოკვეთის უპირატესობის დასამტკიცებლად ოტტ (Отт) ემყარება პოლაკს (Pollak), რომელმაც მსოფლიო ლიტერატურის მიხედვით მოახერხა შეეკრიბა ნაქტომის კიბო მხოლოდ 256 შემთხვევაში. მაგრამ, თუ მხედველობაში მივიღებთ იმ სუპრავაგინალური ოპერაციების კოლოსალურ რიცხვს, რომლებიც გაკეთებულია სხვადასხვა ოპერატორების მიერ ყველა ქვეყნებში—ეს 256 შემთხვევა სრულიად უმნიშვნელო ციფრი აღმოჩნდება.

და ბოლოს, სრული ამოკვეთის მოწინააღმდეგე სუპრავაგინალურ ამპუტაციის იწუნებენ აგრეთვე იმით, რომ უკანასკნელს ხშირად სდევს გართულება: ტრომბოზი, ემბოლია, პეპტომა და სხვ. მეორე მხრივ კი ცვაიფელ (Zweifel), ამრაიხ (Amreich) და სხვ. ამ გართულებებს უფრო ხშირად სრული ექსტირპაციის შემდეგ ხედავენ. საკითხი აღნიშნული გართულებების შედარებითი სიხშირის შესახებ ჯერ ჯერობით ღია რჩება, მაგრამ საერთოდ უნდა ითქვას, რომ მეტოქის მიუხედავად მიომების ოპერაციის შემდეგ ტრომბოზი და ემბოლია უფრო ხშირია, ვიდრე სხვა ოპერაციის შემდეგ; ამის მიზეზიც გასაგებია (გაგანიერებული ვენური მილები, შეგუბებითი მოკლებები მენჯის ვენებში, დასუსტებული გულის მოქმედება და სხვა).

სრული ექსტირპაციის სასარგებლოდ ერთ-ერთ მთავარ მოტივად კიდევ ის გარემოება მოჰყავთ, რომ ავადმყოფების ჯანმრთელობის სრული აღდგენა და რაიმე ჩივილის უქონლობა სრული ექსტირპაციის შემდეგ უფრო ხშირად არის, ვიდრე ამპუტაციის მერე. ესენ-მეღერი გვაცნობებს, რომ მისი მასალის თანახმად სრული ექსტირპაციის შემდეგ 76,4% ავადმყოფებისა თავს სრულიად კარგადა გრძნობს, სუპრავაგინალური ამპუტაციის შემდეგ კი ასე მხოლოდ 59,5%-ია.

არსებითად კი, დასმულ კითხვაზე: სუპრავაგინალური ამპუტაცია თუ სრული ექსტირპაცია, ჩვენ უპასუხებთ: ერთი და მეორეც—შემთხვევის მიხედვით. რთული ინფიციური შემთხვევებისათვის ანთებით დაავადებული დანამატებით, როდესაც არის ნიშნები ავთვისებიანი გადაგვარებისა აგრეთვე ცერვიკალური ფორმების დროს აუცილებელია სრული ექსტირპაცია, გაურთულებელ შემთხვევებში კი—სუპრავაგინალური ამპუტაცია. მართალია კრივსკი—ამ ორი ოპერატიული მეთოდის შორის არ უნდა არსებობდეს ანტაგონიზმი. ორივე წესს არსებობის უფლება აქვს და ვაგინალურ ექსტირპაციასთან ერთად ორივენი ერთმანეთს სრულ ყოფენ.

დაუსრულებელი კამათი იმის შესახებ—აბდომინალურ მეთოდს უნდა მიეცეს უპირატესობა, თუ ვაგინალურს—არაფრით დამთავრდა. ან, ყოველ შემთხვევაში, მას სიმწვავე დაეკარგა. ამ ეამად როგორღაც არა ჩანან „გინდა თუ არა“ ვაგინალური მეთოდის მომხრენი! ყველა ხელმძღვანელ კლინიკებში. ეხლა როგორც აბდომინალურ წესს მიჰმართავენ, ისე ვაგინალურს. ექვს გარეშეა, ამა თუ იმ წესის არჩევა ხშირად დამოკიდებულია თითონ ოპერატორის გამოცემაზე და სწორედ ამით უნდა აიხსნას ერთგვარი განხრა ამა თუ იმ მიმართულებით, რომელსაც ადგილი აქვს მრავალ გინეკოლოგიურ დაწესებულებაში. მაგრამ უდაოა ის ფაქტიც, რომ, თითქმის ყოველგან, უფრო რთულ შემთხვევებში კეთდება მუცლის ვაკუვითა, უფრო მარტივ შემთხვევებში კი—მოძრავ, პატარა სიმსივნის დროს—ოპერაციას აკეთებენ საშოს მხრივ. და თუმცა სოკლილიანობის სტატისტიკა ვაგინალური მეთოდის სასარგებლოდ ლაპარაკობს, მაგრამ ეს საკითხი არ შეიძლება გადაკრილ იქნეს შიშველი ციფრების მიხედვით. ვინაიდან შედარებისათვის ჩვენ არ გვაქვს უმთავრესი—პირობების ერთნაირობა. სხვა დანარჩენი პირობების ერთნაირობის დროს კი ვაგინალურ მეთოდს დიდი უპირატესობა აქვს და ეს უმთავრესად იმაში მდგომარეობს, რომ ამ წესის დროს არა ხდება შოკი, არაიშვიათი მოვლენა ლაპაროტომიის შემდეგ—და აგრეთვე ის, რომ ნაწლავების გაგრილება თავიდან არის აცილებული.

როგორც ვიცით, ორივე ეს მომენტი უდიდეს გავლენას ახდენს ოპერაციის შემდეგ მსვლელობაზე. ვაგინალურ წესს განსაკუთრებული ღირებულება ეძლევა. მსუქანი, ძლიერ ხანშესული და საერთოდ დასუსტებული ავადმყოფების ოპერაციის დროს, როდესაც ლაპაროტომია უკვე ერთგვარ რისკს წარმოადგენს.

კერძოდ ფიბრომიომების დროს ჩვენ შემდეგი წესით ვებლმძღვანელობთ: როდესაც შესაძლებელი არის ამოვკვეთოთ სიმსივნე საშვილოსნოსთან ერთად ისე, რომ უკანასკნელი არ გაიკვეთოს, ასეთ შემთხვევაში — თუ სრული ექსტერპაციისათვის ჩვენებები არის, ხოლო სხივისანი თერაპიისათვის კი — უკუჩვენებები — ჩვენ ვარჩევთ ოპერაციას საშოს მხრივ, და ეს მეტადრე ისეთ შემთხვევებში, როდესაც საქმე გვაქვს ხანშესულ ან მსუქან ავადმყოფებთან და საერთოდ, გულის სისუსტით თირკმელის დაავადებით შეპყრობილებთან და სხვ.

კონსერვატიული და რადიკალური ოპერაციების ერთმანეთთან შედარების დროს აღნიშნავენ: თვიურის შერჩენას და ორსულობის შესაძლებლობას; მაგრამ მენსტრუაციისთან ერთად ძალიან ხშირად (20—96%) ავადმყოფებს „ენახება“ აგრეთვე მენორაგია, ხოლო რაც შეეხება ორსულობის შესაძლებლობას — ესეც 8%-ზე ხშირი არ არის (Strassmann). პროფეს. სერდიუკოვი გვაუწყებს, რომ 50 ავადმყოფიდან, რომლებსაც ენუკლეაცია გაუკეთდა, მარტო ორს მოესპო სისხლის დენა, ყველა დანარჩენი 48 შემთხვევაში კი სისხლის დენა წინანდელი სიძლიერით მიმდინარეობდა. კონსერვატიული ოპერაციების მთავარ ნაკლად უნდა ჩაითვალოს დიდი სიკვდილიანობა ოპერაციის შემდეგ — ხშირად უფრო მეტი და, ყოველ შემთხვევაში არა ნაკლები ვიდრე ეს რადიკალური ოპერაციების დროს ხდება. ენუკლეაციის უარყოფითი მხარეა აგრეთვე სიხშირე ოპერაციის შემდეგი რეციდივებისა და არა იშვიათი შემთხვევები ოპერაციის შემდეგი გართულებებისა (სისხლის დენა, პემატომა, ინფექცია).

Engström-ისა, Döderlein-ისა, Myrman-ისა და სხვ. ნაკრები სტატისტიკით (296 შემთხვევა) კონსერვატიული ოპერაციები რეციდივს იძლევიან 14%-ში.

რაც შეეხება კონსერვატიული ოპერაციების შორეულ შედეგებს (1-3 წელი ოპერაციის შემდეგ) აქ, ჩვენი ასისტენტის მ. მგალობელის გამოკვლევებით აღმოჩნდა, რომ ენუკლეაციის შემდეგ ავადმყოფები გაცილებით უფრო ცუდად გრძნობენ თავს, ვიდრე რადიკალური დახმარების შემდეგ. საკრთოდ აღმოჩნდა, რომ რაც უფრო რადიკალური იყო ოპერაცია, იმდენად უფრო მაღალი იყო შრომის უნარიანობა. Winter-ისა, Abel-ისა და სხვ. გამოკვლევების თანახმად შრომის უნარიანობა რადიკალური ოპერაციების შემდეგ უდრის 97%-ს, კონსერვატიული ოპერაციების შემდეგ კი — 32%-ს.

ესენ-მელერის მასალით ჩივილის უქონლობა სრული ექსტერპაციის შემდეგ გვხვდება 94%-ში, სუპრავაგინალური ამპუტაციის შემდეგ — 79,3%-ში, ენუკლეაციის შემდეგ კი — 60%-ში.

ბოლო დროს კონსერვატიულ წესებს უფრო აძლევენ უპირატესობას. ამ მხრით უკიდურესი პოზიცია ჰენკელს (Henkel) უკირავს, რომელიც აუცილებლად სთვლის, რომ შენახულ იქმნეს რაც შეიძლება მეტი საშვილოსნოს ქსოვილი — მას მარტო მენსტრუაციის შენარჩუნებისა და ორსულობის შესაძლებლობა არ მოჰყავს მოსაზრებად — მისი აზრით ორგანიზმისათვის უდიდესი მნიშვნელობა აქვს

კუნოვან ქსოვილს. ამის დასამტკიცებლად ჰენკელი ასახელებს მის მიერ შემჩნეულს გამოვარდნის მოვლენების მძიმე ფორმებს ძლიერ გადიდებული საშვილონოსროს ამოკვეთის შემდეგ. თუ რამდენად მართალია ჰენკელი თავისი პეტად საინტერესო ჰიპოტეზით—მომავალი გვიჩვენებს. დღეს დღეობით კი ჩვენ არ შეგვიძლიან ანგარიში არ გაუწიოთ კონსერვატიული ოპერაციების ზემო ჩამოთვლილ უარყოფით მხარეებს და ამიტომ ჩვენ ვფიქრობთ, რომ ენუკლეაცია უნდა წარმოებდეს ისეთ შემთხვევებში, როდესაც პირდაპირ აუცილებელია მენსტრუაციის გაგრძელება, მეტადრე შენარჩუნება ან აღდგენა შვილოსნობის უნარიანობისა.

გადავიდეთ ეხლა სხივოსან წამლობაზე. ჯერ კიდევ 1914 წელს სრულიად რუსეთის პირველ ყრილობაზე, რომელიც იხილადა კიბოსთან ბრძოლის საკითხებს, ჩვენ მოვახსენეთ ყრილობას 50 ფობრომიომის რენტგენოთერაპიის შედეგების შესახებ. მაშინ გამოვთქვით აზრი, რომ შესაძლებელია ფობრომიომის კლინიკური განკურნება მთელი 100%-ით. მას შემდეგ 14 წელმა განვლო. ამ ხნის განმავლობაში ჩვენ ხელში გაიარა 800-ზე მეტ ფობრომიან ავადმყოფმა, რომლებსაც რენტგენის სხივებით ეწამლობდით და ჩვენ ეხლა შეგვიძლიან ვაბედულად ვთქვათ, რომ ჩვენი ოპტიმიზმი საესებით გამართლდა. ჩვენ კატეგორიულად ვაცხადებთ, რომ თუ დიაგნოზი სწორედ არის დასმული, თუ უნაკლო ტექნიკაა ნახმარი და სწორი ჩვენებები არსებობს — შეიძლება მივიღოთ კლინიკური განკურნება მიომის თითქმის ყველა შემთხვევაში.

ჩვენ მიერ ხმარებული მუშაობა ტექნიკის მხრივ იყოფა 2 პერიოდად: I პერიოდი—წამლობა საშუალო და ნაწილობრივი დოზებით კრენიგის ძველი სისტემით—აპარატი აპექსის საშუალებით (1914 წლიდან 1924 წლამდე—მოსკოვი და ნაწილობრივად ტფილისი). ერთ სეანსში ეძლეოდა 250-400x. სულ—3-4 სეანსი ყოველი 3 კვირის შემდეგ. წამლობის მთელი კურსის ხანგრძლიობა საშუალოდ 3 თვე.

II პერიოდი. ზაიც-ვინცი (Seitz-Wintz) ერთ სეანსიანი წესი, ხოლო ზოგიერთ შემთხვევაში—ე. წ. II ფრაიბურგის სისტემა (1924 წლის შუა ხანიდან 1928 წლამდე—ტფილისი). ერთ სეანსში ეძლევა სრული კასტრაციის დოზა (34-35" o HED). წამლობის მთელი კურსის ხანგრძლივობა—48 წუთიდან 84 წუთამდე. აპარატურა: Neo-Symmetrie R. G. u. Sch. Radio-Transverter K. u. Sch. და Stabilivolt + Siemens.

ამ შრომას საფუძვლად დაედო ჩვენი მუშაობის სწორედ ამ II პერიოდის დაკვირვებები. 1924 წლის შუა თვეებიდან 1928 წლის 1 იანვრამდე ტფილ. სახ. უნივ. გინეკოლოგიურ კლინიკაში რენტგენოთერაპია ვაწარმოეთ 180 ავადმყოფზე, რომლებსაც საშვილოსნოს ფობრომიომა ჰქონდათ.

რომ მაქსიმალური სისწორით აღგვენიშნა წამლობის შედეგები, ჩვენ გადაწყვიტეთ გვეწარმოებინა ყველა ავადმყოფების მრავალი განმეორებითი გასინჯვა, მაგრამ, მიუხედავად ჩვენ მიერ მიღებული ყველა ზომებისა, 19 ავადმყოფი მინც არ გამოცხადებულა. დანარჩენები კი მოვიდნენ. განმეორებითი გამოკვლევის დროს წამლობის შედეგ გასული იყო მინიმუმ 5 თვე და მაქსიმუმ 3¹/₂ წელი.

სიმსივნის შექმნუქენის სახით შედეგი მივიღეთ:

სიმსივნის სრული გაქრობა	105 შემთხვევაში	=	65,22% ¹⁾
შემცირება ერთი ორად და უფრო მეტად	36 „	=	22,36 „
უმნიშვნელო შემცირება	17 „	=	10,56 „
უცვლელი	3 „	=	1,86 „
არ გამოცხადდა	19	

ხულ 180.

Gaussi გავაწყვებს, რომ სიმსივნის სრული გაქრობა უნახავთ 30%¹⁾-ში (Zweifel, Kauffmann, Lindquist), 37%¹⁾-ში (Solomon), 50%¹⁾-ში (Zacherl), 67%¹⁾-ში (Gellhorn), 66%¹⁾-ში (Gremaux) და 90,4%¹⁾-ში (Guedes—Portugal).

რაც შეეხება კლინიკურ განკურნებას, აქ მიღებულია შემდეგი:

გაუსის წინადადებით Johis, Schmidts და Eramms შეუკრებიან მთელი ხელმისაწვდომი მასალა მიომების რენტგენოთერაპიის შესახებ, რაც კი ყოფილა გამოქვეყნებული 1921 წლამდე. აღმოჩნდა, რომ 7079 განსხივებული ავადმყოფიდან კლინიკურად განიკურნა 6887 ე. ი. 97,3%¹⁾; ამასთანავე, „კლინიკურად თითქმის ყოველთვის აღინიშნება სიმსივნის საგრძობი შემცირება“.

მიომა სრულებით არ განიცდის შემცირებას მხოლოდ 6-ნ 8%¹⁾-მდე (E. Zweifel და Solomon).

ორი წლის წინად გამოქვეყნებულ ჩვენს მონოგრაფიაში (საკუთარი მასალა 700 შემთხვევაზე მეტი) ჩვენი დაკვირვების თანახმად ეს შედეგები შემდეგნაირია:

ამენორეა დაღვა	95,5% ¹⁾ -ში
სიმსივნის სრული გაქრობა	35 „
სიმსივნის შემცირება ზოგჯერ მნიშვნელოვანი	55 „
უცვლელი	10 „

როგორც ხედავთ უკანასკნელი დროის ჩვენი შედეგები (უკანასკნელი 3¹⁾/₂ წლის) გაცილებით უფრო უკეთესია, ვიდრე წინანდელი, რაც, ექვს გარეშეა დამოკიდებულია უფრო გაუმჯობესებულ ტექნიკაზე.

უკანასკნელი სერიის შემთხვევებიდან (180 ავადმყოფი) უშედეგო ან სუსტი შედეგანია იყო 9. ნება გვიბოძეთ მათზე შევიჩინო. სამ შემთხვევაში აღმოჩენილ იყო ლორწოს ქვეშა გრძელ ფეხიანი პოლიპი, ერთ შემთხვევაში მიომასთან ერთად იყო ყელის კიბო, ალბათ განვითარებული განსხივების შემდეგ, ერთ შემთხვევაში ნათლად იყო გამოხატული ტანის კიბოს ყველა კლინიკური ნიშნები: (ამ ავადმყოფმა კატეგორიული უარი განაცხადა გამოფხეკაზე), ერთ შემთხვევაში მიომა გართულებული იყო ორსულობით, რაც ვერ იყო ამოცნობილი განსხივების წინ, 1 შემთხვევაში—ლორწოს ქვეშა ფართოდ მიმაგრებული მიომა და ბოლოს 2-ჯერ ძლიერ დიდი მიომა იყო—9 თვის ორსულობის ოდენა.

ამ რიგად ყველა 9 უშედეგო შემთხვევიდან მხოლოდ უკანასკნელ სამზე შეიძლება ითქვას, რომ განსხივებამ ნაყოფი არ გამოიღო, თუმცა ესეც როგორც ქვემოთ დაეინახავთ—ერთგვარი დათმობით; რაც შეეხება დანარჩენ 6 ავადმ-

¹⁾ %¹⁾/₁₀ განაზღვარიშებულია გამოცხადებულთა საერთო რიცხვის—161—მიხედვით.

ყოფს—აქ კასტრაციული დოზის დანიშვნისათვის აბსოლუტური, კონტრინდიკაცია არსებობდა და გასაგებია, რომ უშედეგობა ამ შემთხვევებში არ უნდა დაბრალებდეს რენტგენოთერაპიას.

ყველა ამ 9 შემთხვევაში განსხივებამ მოგვცა მხოლოდ დროებითი ამენორეა 2-ნ 13 თვემდე; ორსულობით გართულებული მიომის შემთხვევაში მოხდა ნორმალური მშობიარობა და ლაქტაციური პერიოდის შემდეგ თვიურმა მიიღო სრულიად ნორმალური ხასიათი მაშინ, როდესაც განსხივებამდე ამ ავადმყოფს ოთხი წლის განმავლობაში აწუხებდა მენორაგიული სისხლის დენა.

ამ რიგად 3 მართლაც უშედეგო შემთხვევის გამოკლებით, რაც 1,8%-ს შეადგენს, ყველა დანარჩენ შემთხვევაში ე. ი. 98,2%-ში მიღებულია სრული კლინიკური განკურნება.

ზოგიერთ იშვიათ შემთხვევაში სიმსივნის შემციკრების პროცესი იწყება მალე განსხივების შემდეგ—ამენორეას დადგომამდე გაცილებით უფრო ადრე. ეს გარემოება აფიქრებინებს Regauds, Bécélères და ფრანგული სკოლის სხვა წარმომადგენლებს, თითქოს ფიბრომიომაზე რენტგენის სხივები უშუალოდ მოქმედებენ.

ფრანგი ავტორები არაერთარ პრინციპალურ განსხვავებას არა ხედავენ მიომებისა და სხვა დანარჩენი სიმსივნეების რენტგენოთერაპიას შორის და თერაპევტიული ეფექტის მთავარ მიზეზად ისინი აღიარებენ რენტგენის სხივების უშუალო მოქმედებას მიომატოზურ ქსოვილზე, თუმცა ამასთანავე ერთად ისინი არ უარყოფენ საკვერცხეების დანგრევის დიდ მნიშვნელობასაც, როგორც ტროფიული ცენტროსი მთელი სასქესო აპარატისათვის და აგრეთვე მიომისათვის. ასეთი განმარტების საწინააღმდეგოდ შეიძლება მოყვანილ იქნეს ორი მეტად მნიშვნელოვანი მოსაზრება: 1. მიომების უკუგანვითარება აგრეთვე წარმოებს მაშინაც, როდესაც საკვერცხეების ფუნქცია გამორიცხულია სხვა საშუალებით—ოპერატიული კასტრაციისა ან მათი ფიზიოლოგიური ატროფიის გზით. 2) ქსოვილის კენტოვან—ფიბროზული ელემენტების დანგრევისათვის საჭიროა ძლიერ დიდი დოზა არა ნალებ HED 180°/ს-სა, მაშინ, როდესაც Wintzის წესით განსხივების დროს საშვილოსნოს ქსოვილს და მასთან ერთად მიომასაც ხედება მაქსიმუმ კასტრაციული დოზის 50°/ს, რაც, რასაკვირველია, სრულებითაც არ არის საკმარისი. ეს ფაქტები სრულიად საკმარისია იმისათვის, რომ უარყოფით ჰიპოთეზა რენტგენის სხივების უშუალო მოქმედების შესახებ მიომას ქსოვილზე.

ჩვენ მივედით ეხლა კარდინალურ საკითხთან წამლობის წესის ამორჩევის შესახებ: რენტგენი თუ ოპერაცია? ამბობენ, რომ აქ ანტაგონიზმი არ უნდა იყოს, რადგანაც ყოველი ამ წესთაგანი მოქმედებს თავის გავლენის სფეროში ჩვენებების მიხედვით. ამ დებულების სამართლიანობას ჩვენ ვერ უარყოფთ, მაგრამ სინამდვილეში ჩვენ სულ სხვას ვხედავთ. მაგალითისათვის მოვიყვანოთ თუნდაც შემდეგი: ფრანკფურტის კლინიკა ფიბრომიომის 90°/ს-ს განსხივებას უკეთებს და 10°/ს-ს კი—ოპერაციას; ბაზელის კლინიკა კი ასხივებს 20°/ს-ს და ოპერაციას აკეთებს 80°/ს-ში.

მაშასადამე, სინამდვილეში ამ ორ წესს შორის არსებობს სასტიკი კონკურენცია. ამას არ შეიძლება ანგარიში არ გაეწიოს და

ამიტომ ჩვენ უნდა განვიხილოთ თუ რაში მდგომარეობს ამ ორი მეთოდის დაღები და უარყოფითი მხარეები.

რენტგენოთერაპიის უმთავრესი უპირატესობა ოპერაციასთან შედარებით—ეს სიკვდილის შემთხვევების უქონლობაა. მიომების ოპერაციის შემდეგ კი სიკვდილიანობა უდრის 2-4%. რაინმანის მიერ (Reinmann) შეკრებილი ცნობებით მიომების რადიკალური ოპერაციის შემდეგ (აბდომინალური და ვაგინალური სრული ამოკვეთა, სუპრავაგინალური ამპუტაცია) საშუალო სიკვდილიანობა, რომელიც გამომანგარიშებულია 18205 ნაოპერაციები ავადმყოფიდან, უდრის 3,83%-ს.

მეორე მეტად მნიშვნელოვანი უპირატესობა რენტგენოთერაპიისა იმაში მდგომარეობს, რომ ის გვებმარება იქ, სადაც ოპერატიული ჩარევა უაღრესად სახიფათოა და პირდაპირ დაუშვებელიც. ასეთია შემთხვევები გულისა, მილებისა, ფილტვებისა და თირკმელების სერიოზული დაავადებისა (გულის მანკები, მიოკარდიტი, არტერიოსკლეროზი, ნეფრიტი, ფილტვების ტუბერკულოზი). შემდეგ, შემთხვევები მძიმე სისხლნაკლებობისა, დიაბეტისა, ბაზედის ავადმყოფობისა.

მაგრამ რენტგენოთერაპიის ეს უპირატესობა ბარიბარ გამოდის იმ შემთხვევების წყალობით, როდესაც ერთადერთი ხსნა ოპერაცია არის და სადაც რენტგენოთერაპიისათვის აბსოლუტური უკუჩვენება არსებობს. ასეთია, მაგალ., დიდი საფრთხე ძლიერი სისხლის დენის დროს, სწორი დიაგნოსტიკის შეუძლებლობა, მიომების გართულება საშვილოსნოს ავთვისებიანი სიმსივნეებით, მიომებისა და საკვერცხების სიმსივნეების კომბინაცია, ჩირქოვანი პროცესი მიომაში და დანამატებში და შარდის ბუშტისა, ურეტერისა და ნაწლავების გაქვდვის მწვავე მოვლენები. ერთი შეხედვით განსხივების წინააღმდეგ სერიოზულ მოსაზრებას წარმოადგენს ის შიში, რომ შეიძლება „გამოგვეპაროს“ სარკომატოზური გადაგვარება. ექვს გარეშეა, გამოკვლევის თანამედროვე ჩენი წესები იმდენად სუსტია, რომ ზოგჯერ სარკომას ამოცნობა არამც თუ ძნელია—ზშირად შეუძლებელიც არის, მაგრამ, ამასთანავე, არც იმის თქმა შეიძლება, რომ ჩვენ ამ მხრივ პირდაპირ უნუგეშო მდგომარეობაში ვიმყოფებით: მაინც არსებობს მთელი რიგი სიმპტომებისა (ჩქარი ზრდა, ტკივილები, მეტრორაგია), რომლებიც ავთვისებიან გადაგვარებას ახასიათებენ. ამის გარდა უნდა ითქვას, რომ მიომის სარკომატოზულად გადაგვარების სიხშირე 1-2%-ს არ აღემატება (Pankow), სიკვდილიანობა კი მიომების ოპერაციის შემდეგ—2-4%, ზოგი სტატისტიკით კიდევ—აღწევს 6%. მეორე მხრით:

1. სარკომაზე სულ უბრალო ექვის მითანისთანავე ჩვენ შესაძლებლობა გვაქვს გაუყეთოთ ავადმყოფს განსხივება სირკომის დოზით—60-70% HED,
2. თავის დროზე ამოცნობილი სარკომას ოპერაცია რეციდივს არ იძლევა მხოლოდ 25%-ში.

ამ რიგად მთელი ეს შიში საშვილოსნოს სარკომას შესახებ აშკარად გაზვიადებულია.

სერიოზული ყურადღება არც იმ რენტგენოთერაპიის ზოგიერთ მოწინააღმდეგეს მოთხოვნილებას უნდა მივაქციოთ, რომლებიც აუცილებლად სთვლიან საშვილოსნოს ამოკვეთას მიომის დროს იმ მოსაზრებით, თითქოს შემდეგში,

განსხივების შემდეგ, მიომატოზურ საშვილოსნოზე შეიძლება კიბო განვითარდეს. საშვილოსნოს მიომისა და კიბოს კომბინაცია ძლიერ იშვიათია. 1921 წლიდან 1926 წლამდე, ე. ი. 5 წლის განმავლობაში 202 ოპერაციიდან მხოლოდ 3 შემთხვევაში აღმოჩნდა მიომისა და კიბოს კომბინაცია, ე. ი. 1,4%. სხვა ავტორების ციფრები ცვალებადობენ 0,74—2,8%/. იმის მოთხოვნა, რომ არ განვასხიოთ მიომა, რადგან შემდეგში ასეთ საშვილოსნოზე შეიძლება კიბო განვითარდეს, ძლიერ შორს წაგვიყვანდა. ასეთ შემთხვევაში ოპერაციის გაკეთება დაგვიკვირდებოდა ყოველი მიომატოზური საშვილოსნოს დროს, თუნდაც ასეთი სრულიად უსიმპტომო იყოს, რადგან იმაზედაც შეიძლება კიბო გაჩნდეს.

რენტგენოთერაპიის საწინააღმდეგოდ ყველაზე ძლიერი არგუმენტია—გამოვარდნის მოვლენები, კასტრაციის შემდეგ, რომ ვითარდება. როგორც ვიცით, გამოვარდნის მოვლენები გამოიხატება ვაზომოტორული, ტროფიული და ფსიქიური ხასიათის დარღვევათა საერთო მოვლენებში. ყველაზე დიდი მნიშვნელობა სისხირისა და სიმძიმის მხრივ, რასაკვირველია, აქვს ანგიონეკროტიულ დარღვევას: ალები სახეზე, თავში, ყურის შუილი, გულის ფრიალი, თავბრუს ხვევა, გულის რევა, ოფლი, უძილობა და სხვ. *Molimina menstrualia* თუ პერიოდულ ხასიათს ატარებს სამავგიეროდ გამოვარდნის მოვლენები შეიძლება მეორედ მოვადეს არამც თუ ყოველ დღე—ყოველ საათსა და ყოველ წუთსაც. გამოვარდნის მოვლენების ინტენსიობა სხვადასხვანაირია: ხან თუ მეტად მწვავე, მეტად მძიმე ფორმა აქვთ—ხან ეს მოვლენები მეტად ზომიერად არის გამოხატული, ზოგჯერ კი ისე სუსტად მელავნდებიან, რომ ავადმყოფები მათ არც კი გრძნობენ. ავადმყოფების უკანასკნელ სერიაში „გამოვარდნის მოვლენებს“ შემდეგი სურათი ჰქონდა:

მწვავედ გამოხატული 36 ავადმყოფს ჰქონდა	= 22,36%.
გარკვევით, მაგრამ არა მწვავედ 57 „	= 35,40 „
სუსტად 40 „	= 24,84 „
არ ჰქონდა მოვლენები 28 „	= 17,40 „

ავადმყოფთა საერთო რიცხვი 161

ავტორთა უმრავლესობა იმ აზრისაა, რომ გამოვარდნის მოვლენები იმდენად უფრო ძლიერ არის გამოხატული, რამდენადაც უფრო ახალგაზრდაა კასტრაცია-ქმნილი ავადმყოფი. სხვა ავტორების მთელი რიგი და უპირველესად ვალტარდტი (*Waltherdt*) ფიქრობს, რომ მთავარი, გადაწყვეტი ფაქტორი არის არა ჰასაკი, არამედ ნერვული სისტემის მდგომარეობა. ფსიქო-ნევროტიული კონსტიტუციისა და ლაბილური ნერვული სისტემის მქონე ავადმყოფებს გამოვარდნის მოვლენები ძლიერ მწვავედ გამოაჩნდება ხოლმე, ხოლო ავადმყოფები ძლიერი და საღი ნერვებით კასტრაციის უპასუხებენ მეტად ზომიერად. ჩვენნი დაკვირვებებით ჩვენ შეგვიძლიან სავესებით დაედასტუროთ ვალტარდტის აზრი ნერვული სისტემის დიდი მნიშვნელობის შესახებ, მაგრამ წლოვანობის მნიშვნელობის უარყოფა მაინც არ შეგვიძლიან, თუმცა, როგორც ჩანს, გადაწყვეტი ფაქტორი სწორედ ეს ფსიქო-ნევროტიული კინსტიტუტია არის და არა წლოვანობა.

გამოვარდნის მოვლენები განსაკუთრებულ ინტენსიობას აღწევს მაშინ, როდესაც ორივე არასასურველი ფაქტორი შეხვდება ერთმანეთს: ლაბილური ნერვული სისტემა და ახალგაზრდა ჰასაკი, მაგრამ კლიმაქტერიული ხანის ავადმყოფს—თუ ის ნერვებით არის ავად—„გამოვარდნის მოვლენები“ მეტად მწვავედ გამოაჩნდება მაშინ, როდესაც ახალგაზრდა ნაგრამ საღი ნერვების მქონე ავადმყოფი საკერცხეს ფუნქციის გამოვარდნის საპასუხოდ განიცდის ორგანიზმის წონასწორობის მხოლოდ უმნიშვნელო დარღვევას.

რაც შეეხება ფსიქიური ხასიათის დარღვევებს, ეს, ჩვეულებრივ, კისტრაციის შემდეგ იშვიათად არის მწვავედ გამოხატული და მეტ შემთხვევაში არც კი ჩნდება. ფსიქიური ხასიათის დარღვევა, რომელიც აღინიშნება მეხსიერების დაუსტრებით, დეპრესიისა და, როგორც გამოჩაქისი, მძიმე პსიქოზების სახით, ჩვეულებრივ, ჩნდება მენოპაუზის დადგომის შემდეგ 1—3 წელიწადში.

ტროფიული ხასიათის გამოვარდნის მოვლენები გამოიხატება გასუქებით და მთელი სასქესო აპარატის თანდათანობითი ატროფით.

ზოგიერთი ავტორის მტკიცება, ვითომ ნაპისტერექტომიებ ავადმყოფს, რომელსაც ერთი ან ორივე საკვერცხე აქვს დატოვებული, გამოვარდნის მოვლენები არ გამოაჩნდება ნაკლები სიმწვავეით, ჩვენ დაუსაბუთებლად მიგვაჩნია. იმის მითითება, თითქოს საშეილოსნოს ამოკვეთის შემდეგ დატოვებული საკვერცხეები ჩქარა განიცდიან ატროფიას—სრულებითაც არ არის სწორი. დამტკიცებულია, რომ ასეთ შემთხვევებში საკვერცხეები კიდევ დიდხანს ცოცხლობენ—3-5 წელიწადს. რელაპარატომიების დროს პანკოვს არა ერთხელ უნახავს კარგი ფუნქციის მქონე საკვერცხეები, რომლებზედაც ყვითელი სხეულის განვითარებოდა აღინიშნება და—აქ პისტერექტომიის შემდეგ გასული იყო 5-8 წელიც.

ფრანცი (Franz) გვაუწყებს ლუნდკვისტის (Lundquist) საინტერესო გამოკვლევებს გამოვარდნის მოვლენების ინტენსიობის შესახებ სხივებით თერაპიის შემდეგ და აგრეთვე იმისდა მიხედვით, დაეტოვა თუ არა ავადმყოფს საკვერცხეები. ეს გამოკვლევები გამოიხატება შემდეგი ცხრილის სახით:

	რენტგენო-თერაპია	ოპერაცია		
		რადიო-თერაპია	საკვერცხეების ამოკვეთით	საკვერცხეების დატოვებით
არავითარი სიმპტომები	15,6	12	19,3	54,4
მსუბუქი სიმპტომები	31,3	40	33,0	28,4
მწვავე სიმპტომები	53,1	48	47,7	17,2

ამ ცხრილიდან ჩანს, რომ ყველაზე მწვავე სიმპტომები ყველაზე უფრო ხშირად გვხვდება რენტგენოთერაპიის შემდეგ (53,1), შერე რადიოთერაპიისა (48%) და პისტერექტომიის

შემდეგ საკვერცხეების ამოკვეთით (47,7⁰/o); პირიქით, ძალიან ხშირად არავეითარი გამოვარდნის მოვლენები არ უნახავთ ოპერაციების შემდეგ საკვერცხეების დატოვებით (54,4⁰/o). ჩვენი პირადი დაკვირვებები საერთოდ ვთანხმებიან ამ ცნობებს.

რას განიცდის განსხივების შემდეგ libido sexualis? ჩვენი კლინიკის მასალის მიხედვით რენტგენოთერაპიის შემდეგ libido უცვლელი რჩება 50⁰/o-ში, სუსტდება 35⁰/o-ში და ძლიერდება 15⁰/o-ში.

რენტგენოთერაპიის სხვა დამატებითი მოვლენებს ზემოაღნიშნულის გარდა ეკუთვნის აგრეთვე რენტგენის „ნაბახურეობა“ (Röntgenkater), დაზიანება კანისა და ღრმად მდებარე ორგანოებისა.

რენტგენის „ნაბახურეობა“—იმდენად სუბუქია, ხანმოკლე და რაიმე შედეგს მოკლებული, რომ ამაზე არცა ღირს სერიოზული მსჯელობა. ყოველ შემთხვევაში ზოგადი ნარკოზის შემდეგ ინტოქსიკაციის შედეგები გაცილებით უფრო მძიმეა, ვიდრე „ნაბახურეობად ყოფნა“ რენტგენის შემდეგ.

კანისა და ღრმად მდებარე ორგანოების დაზიანება. სწორი ტექნიკის დროს კანის დაზიანება არასოდეს არა ხდება; რაც შეეხება კანის პიგმენტაციას—ხან მნიშვნელოვანსაც—კასტრა(ციული დოზის შემდეგ, ეს უფრო საღი კანის რეაქციას წარმოადგენს ვიდრე, რაიმე პათოლოგიურ მოვლენას. II და III ხარისხის დაწვა არც ერთ ჩვენ ავადმყოფს არ მოსვლია და ძლიერ იშვიათად ხდება. კანის ასეთი მნიშვნელოვანი დაზიანება სხვა და სხვა ავტორის მიერ შემწვეულია დიაბეტის ზოგიერთი ფორმის დროს, ათაშანგის, ბაზედის ავადმყოფობის დროს და აგრეთვე კანის ეგზემატოზური ცვლილებების შემთხვევებში.

ღრმად მდებარე ორგანოების დაზიანება ფიბრომიომას რენტგენოთერაპიის დროს საერთოდ არა ხდება, თუ არ ჩავთვლით უმნიშვნელო კატარალურ მოვლენებს შარდის ბუშტისა და ნაწლავების მხრივ, რაც ყოველთვის შეგვიძლიან თავიდან ავიცილოთ ავადმყოფების სათანადო მომზადებით (გაწმენდა ნაწლავებისა, შარდის ბუშტის დაცლა).

დიდი პრაქტიკული საკითხი განსხივების დროის ამორჩევის შესახებ დიდ აზრთა სხვადასხვაობას იწვევს. Seitzისა და Wintzის დაკვირვებით 81 ავადმყოფიდან, რომლებმაც განსხივება მიიღეს ინტერმენსტრუუმის პირველ ნახევარში, 95⁰/o-ს ამენორეა დაეწყო დაუყონებლივ და 5⁰/o-ს კი თვიური მოუვიდა ერთხელ კიდეც. ინტერმენსტრუუმის მეორე ნახევარში გაშუქებული 79 ავადმყოფიდან 3,8⁰/o-ს ამენორეა დაეწყო დაუყონებლივ, 79,7⁰/o-ს თვიური მოუვიდა ერთხელ, 14⁰/o-ს — ორჯერ და 2,5⁰/o-ს — სამჯერ.

სრულიად საწინააღმდეგო შედეგები მიიღეს Schubertმა და Weigandმა (გაუსის კლინიკა ფრაიბურგში). Schubert 183 შემთხვევის მიხედვით იმ დასკვნამდე მიდის, რომ ინტერმენსტრუუმის პირველ ნახევარში გაშუქებული 78 ავადმყოფიდან 20,5⁰/o-ს ამენორეა დაუყონებლივ დაეწყო, 44⁰/o-ს თვიური მოუვიდა ერთხელ, 28⁰/o-ს — ორჯერ, 7,5⁰/o-ს — სამჯერ და უფრო ბევრჯერ. ინტერმენსტრუუმის მეორე ნახევარში გაშუქებული 105 ავადმყოფიდან 14⁰/o-ში სისხლი შეწყდა დაუყონებლივ, 39⁰/o-ში გამოჩნდა კიდეც ერთხელ, 37⁰/o-ში — ორჯერ,

10%-ში კი უფრო ბევრჯერ. ამ გამოკვლევების მიხედვით Weigand დასკვნის, რომ ამენორეას დადგომის სიჩქარისათვის განსხივების დროს არა აქვს გადამწყვეტი მნიშვნელობა.

ამავე დროს კი ზაიცისა და ვინცის თეორიული მოსაზრებები ამ საკითხის შესახებ მეტად მიმზიდველია. ისინი ასე ფიქრობენ: ინტერმენსტრუუმის პირველ ნახევარში სხივებით იმდენად ზიანდება მომწიფებაში ფყოფი ფულიკული და პროლიფერაციაში მყოფი ყვითელი სხეული, რომ ისინი კარგავენ თავიანთ პრემენსტრუალურ გავლენას საშვილოსნოს ლორწოიან გარსზე. ამ რიგად, ისობა პირობები, აუცილებელი მენსტრუაციის გაძოჩენისათვის და თვიურიც ალარა ღვება.

ინტერმენსტრუუმის მეორე ნახევარში კი პრემენსტრუალური სამზადისი უკვე გათავებულია და საკვერცხეების ჰორმონების ნაწილიც უკვე გადასულია სისხლში—ამათ გავლენას განსხივება ვერ მოსპობს და ამიტომ თვიური კიდეც გამოჩნდება.

ჩვენი კლინიკის მასალა ასეთია:

განსხივება ინტერმენსტრუუმის I ნახევარში.			განსხივება ინტერმენსტრუუმის II ნახევარში.		
თვიურის რაოდენობა განსხივების შემდეგ	ავადმყოფთა რიცხვი	%	თვიურის რაოდენობა განსხივების შემდეგ	ავადმყოფთა რიცხვი	%
0	17	28,81	0	22	21,57
1	28	47,46	1	36	35,29
2	7	11,87	2	26	27,45
3 და მეტი	7	11,87	3 და მეტი	16	15,68
სულ	59		სულ	102	

ამ რიგად, ჩვენი დაკვირვებებიდან გამომდინარეობს, რომ განსხივება, წარმოებული ინტერმენსტრუუმის I ნახევარში, რამოდენიმედ უფრო მალე იწვევს ამენორეას, ვიდრე განსხივება ინტერმენსტრუუმის მეორე ნახევარში, მაგრამ შესამჩნევი განსხივება მათ შორის მაინც არ არის. დროებითი კასტრაცია, როგორც ფიბრომიომის წამლობის წესი.

ისეთი შემთხვევებისათვის, როდესაც ავადმყოფის ახალგაზრდობის გამო მუდმივი ამენორეა სასურველი არ არის, გაუსმა დროებითი სტერილიზაცია შემოიღო. ამ ახალ წესს გაუსი მეტად მოსწრებულად ახასიათებს, როცა კონსერვატიულ განსხივებას ეძახის. უკვე გამოქვეყნებულია ცნობები კონსერვატიული განსხივებით მიღწეული ზედგების შესახებ (Behrendt, Weigand,

Guthmann და Bott), მაგრამ შემთხვევების მცირე რიცხოვნობის გამო ჯერჯერობით ძნელია ამის შესახებ რაიმე საბოლოო აზრის გამოტანა. უნდა ვიფიქროთ, რომ ამ ახალ წესსაც ყველა კონსერვატიული ოპერაციების უარყოფითი მხარეები ახასიათებს. მაგალ., არის შემთხვევები, როდესაც დროებითი ამენორეას შეწყვეტის შემდეგ სიმსივნე ისევ იწყებს ზრდას და ამის გამო ავადმყოფის მეორე განსხივება არის ხოლმე საჭირო.

დროებითი კასტრაცია ჩვენ გავატარეთ 5 ავადმყოფზე. შედეგები მეტად დამამაზებელი მივიღეთ — 5-ნ ოთხში ჩვენ გარკვეულ გაუმჯობესებას მივაღწიეთ. ამ საქმის სიახლის გამო ჩვენ საჭიროდ ვცნობთ მოვიყვანოთ თვითნული ამ ავადმყოფის შესახებ მოკლე ცნობები.

1. ავ. პ. 27 წ. აწუხებს მენორაგეები. ობიექტურად: სიმსივნე 5 თვის ორსულობის ოდენა. განსხივების შემდეგ — ამენორეა 6 თვის განმავლობაში, სიმსივნე შემცირდა ერთი ორად. ამის შემდეგ ორი წლის განმავლობაში — ნორმალური თვიური.

2. ავ. გ. მენორაგეები. სიმსივნე 4 თვის ორსულობის ოდენა. განსხივების შემდეგ — ამენორეა 10 თვის განმავლობაში, მერე ნორმალური თვიური ყოველ ოთხ თვეში ერთხელ. ობიექტურად: სიმსივნე შემცირდა ერთი ორად. თვალყური ვადევნეთ $2\frac{1}{2}$ წლის განმავლობაში.

3. ავ. ლ. 34 წლ. მენორაგეები. სიმსივნე-კიპამდე. განსხივების შემდეგ — დროებითი ამენორეა 7 თვის განმავლობაში. სიმსივნეს შემცირება ერთი ორად. ნორმალური თვიური.

4. ავ. ბ. მენორაგეები. სიმსივნე 3 თვის ორსულობის ოდენა. განსხივების შემდეგ — სიმსივნე აღარ ისინჯება, საშვილოსნო ნორმალური ოდენობის. ნორმალური, ზომიერი თვიური.

5. ავ. ტ. 23 წ. ჩივილი: მენო-მეტრორაგიული ხასიათის ძლიერი სისხლის დენა. სისხლის გამოკვლევა: ჰემოგლობინი 20%, ობიექტურად: სიმსივნე კიპამდე. განსხივება HED 30%. ამენორეა 5 თვის განმავლობაში. ამ ხნის განმავლობაში საერთო მდგომარეობა აშკარად გაუმჯობესდა. სისხლის გამოკვლევამ მოგვცა უკვე 62% ჰემოგლობინი, მაგრამ სიმსივნე არ დაპატარავებულა. შემდეგ — ისევ ძლიერი სისხლის დენა, რის გამოც ავადმყოფს გაუკეთდა სუპრავაგინალური ამპუტაცია და საკვერცხეების ნაწილობრივი რეზექცია. ოპერაცია ავადმყოფმა ძლიერ კარგად გაიტანა. ოპერაციის შემდეგი მსვლელობა სრულიად გაურთულებლად. ავად. გაეწერა კლინიკიდან ოპერაციის მერე მე-16 დღეს სრულიად განკურნებული.

ამ მოკლე ცნობებიდან ჩვენ ვხედავთ, რომ ხუთიდან ოთხ შემთხვევაში მიღებულა ძლიერ კარგი შედეგი: ჩვენ არამც თუ შემცირება — ერთ შემთხვევაში სიმსივნის სრული გაქრობაც მივიღეთ და ამასთან ერთად თვიურს ნორმალური ხასიათი მიეცა. ტყუილად კი არ დაუძახა Zacherlმა დროებით სტერილიზაციას იდეალური წამლობა ახალგაზრდა, მიომით დაავადებული ავადმყოფებისათვის. ბებუთე შემთხვევაში დროებით სტერილიზაციამ შედეგი არ მოგვცა, მაგრამ განსხივება მაინც სასარგებლო გამოდგა ავადმყოფისათვის, ვინაიდან 5

თვის ამენორეას შემდეგ მისი სისხლის შემადგენლობა ძლიერ გაუმჯობესდა (ჰემოგლობინმა 20%/-დან აიწია 62%-მდე) და შესაძლებელი გახდა ოპერაციის გაკეთება, რაც მეტად სახიფათო იყო განსხივებამდე, როცა ჰემოგლობინი 20% იყო.

5 შემთხვევის მიხედვით დასკვნის გამოტანა არ შეიძლება, ახლა კიდევ დრო დაკვირებისა არ არის საკმარისად ხანგრძლივი, მაგრამ ეხლაც შეიძლება ითქვას, რომ ზოგიერთ შემთხვევაში, მეტადრე ძლიერ ახალგაზრდა ავადმყოფისათვის, დროებითი სტერილიზაცია, როგორც მიომემბის წამლობის ახალი წესი, ამორჩევის მეთოდს წარმოადგენს. მიუხედავად ასეთი დადებითი მხარეებისა, ეს წესი მაინც ვერ მიიღებს ფართო გავრცელებას ორი მიზეზით:

1) რეციდივის შესაძლებლობა, 2) ჩამომავლობის დაზიანების საშიშროება დაროსულების შემთხვევაში. უკანასკნელი საფოთხის უარყოფა არ შეიძლება მიუხედავად ზოგიერთი ავტორის კატეგორიული განცხადებისა. მართალია, ჯერ ჯერობით ბაშვის არც ერთი სიმპინჯე არ არის აწერილი ჩვენი შეხედულების დასამტკიცებლად, მაგრამ ექსპერიმენტები ცხოველებზე გარკვევით ლაპარაკობენ ასეთ შესაძლებლობაზე. ამისათვის, დროებითი სტერილიზაცია უნდა იყოს ხმარებული მხოლოდ განსაკუთრებულ შემთხვევებში. განსხივების შემდეგ დამდგარი ორსულობა კი უნდა ხელოვნურად შეეწყვიტოს.

რაც შეეხება განსხივების ტექნიკას, აქ პირველ ყოვლისა ისმება საკითხი: ერთსეანსიანი, თუ მრავალსეანსიანი განსხივება? ყველა შემთხვევაში ჩვენ მიემართავდით ერთსეანსიან მეთოდს—უმთავრესად ვინცის ტექნიკას, ზოგიერთ შემთხვევაში კი ე. წ. II ფრაბიურგის ტექნიკას. ჩვენ მიერ ხმარებული ტექნიკა დაწვრილებით აწერილია ჩვენს მონოგრაფიაში. რასაკვირველია, ერთსეანსიანი რენტგენიზაცია არ წარმოადგენს აუცილებელ პირობას შედეგის მისაღებად. საჭირო კასტრაციული დოზა ე. ი. 34-35% HED შეიძლება მიეცეს რამდენიმე ნაწილობრივი სეანსის სახით 2-3 კვირის ინტერვალით. ამ წესს ძალიან ეტანებიან ფრანგი რენტგენოლოგები. ერთსეანსიანი განსხივების უპირატესობაა—დროს დიდი ეკონომია. ნაწილობრივი რენტგენიზაციის მომხრეები უმთავრესად იმ მოსაზრებას ეყარებიან, რომ თითქმის ამ წესის დროს საკვერცხეები თანდათანობით ატროფიას განიცდიან და გამოვარდნის მოვლენებიც უფრო ზომიერად ვითარდება, ვიდრე ეს ერთსეანსიანი წესის დროს ხდება. ეს მოსაზრება ჩვენ შემტარად მიგვაჩნია, რადგან გამოვარდნის მოვლენების ინტენსიობა, როგორც ზემოთ დაეინახეთ, დანოკიდებულია ავადმყოფის ნერვული სისტემის მდგომარეობაზე.

მეტად დიდი, პრაქტიკული ხასიათის საკითხია ის, თუ როდის შეიძლება და როდის არ შეიძლება ფიზრომომიანი ავადმყოფის განსხივება, ე. ი. საკითხი რენტგენოთერაპიის უკუჩვენებათა შესახებ. ამასთანავე, აბსოლუტურ, ყველას მიერ აღიარებულ უკუჩვენებებთან ერთად არის მთელი რიგი შემთხვევებისა და დებულებებისა, რომლებშიაც დიდი უთანხმოება არსებობს. რენტგენოთერაპიის აბსოლუტურ უკუჩვენებად ითვლება: 1. როდესაც ექვი ეპარებათ დიაგნოზში, აგრეთვე ორსულობით გართულებული მიომა,

ავთვისებიანობის ნიშნები, ე. წ. რეგრესიული ცვლილებები, მიომას კომბინაცია საკვერცხეების სიმსივნეებთან ან სხვა დაავადებასთან, რომელიც კი ოპერატიული ჩარევას მოითხოვს, სუბსეროზული და სუბმუკოზური მიომა გრძელ ფეხზე. სადაო უკუჩვენებად ითვლება: ლორწოს ქვეშა მიომა განვირად მიმაგრებული, ძლიერ დიდი მიომები, ძლიერი ანემია, ავადმყოფების ახალგაზრდა ჰასაკი, დანამატების ანთებადი დაავადებანი. გავარჩიოთ ეს ორი ჯგუფი.

ფიბრომიომების რენტგენოთერაპიისათვის აბსოლუტურ უკუჩვენებად ითვლება:

1. როდესაც იქვი ეპარებათ დიაგნოზში. ეს დებულება იმდენად ნათელია, რომ არც ერთი ავტორი მას არ უარყოფს. ვაუსიცი კი, რომელიც არა სცნობს არავითარ აბსოლუტურ უკუჩვენებას სხივებით წამლობისათვის, ასეთი შემთხვევებისათვის გამონაკლისს უშვებს და ნათე ოპერატიული თერაპიის უდაო პრეროგატივას მიაკუთვნებს.

2. ორსულობით გართულებული მიომები. აქ განსხივება არავითარ შემთხვევაში არ შეიძლება, რადგან არსებობს დიდი საფრთხე ნაყოფის დაზიანებისა, რომელსაც შეიძლება სხვა და სხვა სიმპხინჯე გამოაჩნდეს. ეს დებულება უდაოა და მას არაიენ უარყოფს. შმიტის მიერ (v. Schmitt) და ბოლო დროს გუტმანისა და ბოტის მიერ (Guthmann und Bott) გამოქვეყნებულია ნორმალური ბაშვის ორი შემთხვევა ორსულობის დროს წარმოებული განსხივების შემდეგ. ანალოგიური, თითქმის იდენტიური, შემთხვევა ჩვენს კლინიკაში გვექონდა: კასტრაციული დოზით განსხივება 37 წლის ავადმყოფისა. განსხივების შემდეგ ორ თვეში აღმოჩნდა, რომ ავადმყოფს მიომის გარდა ჰქონდა აგრეთვე ორსულობა, რომელიც განსხივებამდე ამოცნობილი არ იყო. 5 თვის შემდეგ განსხივების შერე ავადმყოფმა წესიერად მოიშობიარა ნორმალური ბაშვით. ბაშვი ეხლა წლინახევრისა და არავითარი ვადხრა ნორმიდან მას არ ემჩნევა, სრულიად ჯანსაღია და კარგად განვითარებული.

ეს ბედნიერი შემთხვევები გამონაკლისს შეადგენენ და, რასაკვირველია, ისინი ვერ შეარყევენ ძირითად დებულებას.

3. იქვი ავთვისებიანობაზე. საშვილოსნოს ტანისკიბოს ნიშნების დროს სავითხი მეტ შემთხვევაში შეიძლება გადაწყდეს საცდელი გამოთხეკით, რომელსაც უნდა მიემართოთ ყოველთვის, თუნდაც სულ უმნიშვნელო ნიშანი იყოს ავთვისებიანი პროცესისა (მეტრორაგიული ხასიათის სისხლის დენისა, სისხლ ნარევი სეროზული სუნიანი მდინარება, სიმსივნეს სწრაფი ზრდა და სხვ.).

რადგან მიომის დროს საშვილოსნოს ღრუ მნიშვნელოვანად იცვლება, გამოთხეკა ზოგჯერ ტექნიკურად ძლიერ ძნელდება და შეიძლება ამიტომ მას შედეგი არ მოჰყვეს.

რაც შეეხება საარკომას, — ჩვენ ზემოთ გვექონდა შემთხვევა გველაპარაკა საარკომას ამოცნობის დიდი სიძნელის შესახებ. საცდელ გამოთხეკას ზოგჯერ შეუძლიან მდგომარეობის გამორკვევა, მაგრამ თუ ეს ავთვისებიანი სიმსივნე საშვილოსნოს კედელში ზის — გამოთხეკა რა თქმა უნდა, არაფერს მოგვეცემს.

იმ საკითხის შესახებ, საჭიროა თუ არა საცდელი გამოფხეკის წარმოება მიომას ყველა შემთხვევაში განსხივების წინ, როგორც ამას გვიჩვენებს კროსენი ვაშინგტონიდან ან გაუსი, ჩვენ ვფიქრობთ, რომ ამისათვის ჩვენ არა გვაქვს საკმარისი საფუძველი, მით უმეტეს თუ მხედველობაში მივიღებთ იმ არა იშვიათ გართულებას, რომელიც ხდება მიომატოზური საშვილოსნოს გამოფხეკის დროს და პირველ რიგში—ინფექციის შესაძლებლობას.

იმ თითქოს სრულიად ურყევი დებულების წინააღმდეგ, რომ დაუშვებელია განსხივება, როდესაც იქვია მიტანლი ავთვისებიანი პროცესის არსებობაზე საშვილოსნოში, ბოლო დროს უკვე გაისმის ხმები. ასე, გაუსი ავთვისებიანობის შესაძლებლობას (ექვს ვარეშეა, სარკომაჰ ჰქონდა მხედველობაში) უკვე აღარა სთვლის რენტგენოთერაპიისათვის უეჭუნებად. სწორედ ასევე პანკოვი სარკომის ნიშნების დროს შესაძლებლად სცნობს სხივებით წამლობას (სარკომას დოზა 60—70 % HED). ასეთი შეხედულება ჩვენთვის მიუღებელია, რადგან ჩვენ ისევე ვადგევართ იმ პრინციპალურ თვალსაზრისს, რომ ავთვისებიანი სიმსივნეების ოპერატიული ფორმებს დაუყონებლივ ოპერაცია უნდა გაუკეთდეს. ამასთანავე გაუსისა და პანკოვის შეხედულება არც არის გასაკვირი, რადგან ჩვენ ვიცით, რომ ხელმძღვანელი კლინიკების მნიშვნელოვანი ნაწილი მეტადრე გერმანიაში, პრინციპალურად უარყოფს ოპერატიულ ჩარევას საშვილოსნოს ავთვისებიანი სიმსივნეების დროს.

4. ე. წ. რეგრესიული ცვლილებები (ნეკროზი, ჰიალინური, ლორწოვანი გადაგვარება, დაზირქება, სიმსივნის ლაბილი დაშლა) და ფიქსის გადაგრება. ფიქსის გადაგრების დროს აბსოლუტური უეჭუნებაა რენტგენოთერაპიისათვის და ჩვენებაა დაუყონებლივი ოპერატიული ჩარევისათვის.

რაც შეეხება ე. წ. რეგრესიულ ცვლილებებს აქ, როგორც ჩანს, საკითხი არც ისე უბრალოდ დგას, როგორც წინათ ეგონათ. წინათ ყველანი იმ აზრს იზიარებდნენ, რომ რეგრესიული ცვლილებები კონტრაინდიკაციად ითვლება განსხივებისათვის, მაგრამ უკანასკნელ დროს გაუსმა სრულიად სამართლიანად მიაქცია ყურადღება სწორი დიაგნოსტიკის განსაკუთრებულ სიძნელეს ამ შემთხვევაში, რის გამოც შეიძლება დავასკვნათ, რომ ხსენებული ცვლილებები ალბათ გაცილებით უფრო ხშირად ხდება, ვიდრე ეს ამოცნობილია ხოლმე. გაუსი ემყარება აგრეთვე Seitz-Wintzსა და de Backerს, რომლებსაც ასეთი შემთხვევების დროს რენტგენოთერაპიის კარგი შედეგი უნახავთ. ჩვენ არ უარყოფთ გაუსის საფუძვლიან დასაბუთებას, მაგრამ მაინც ვფიქრობთ, და ეს არის სხვა ავტორების დიდი უმრავლესობის აზრიც, რომ ე. წ. რეგრესიული ცვლილებების დროს, თუნდაც ასეთი უბრალო ექვს ჰპადებდეს, ნაჩვენებია ოპერაცია.

5. კომბინაცია მიომისა და საკვერცხეების სიმსივნეებისა ან სხვა ავადმყოფობისა, რომელიც ოპერატიულ ჩარევას მოითხოვს (აპენდიციტი, გამოვარდნა, თიაქარი და სხვა). აქ კომენტარიები ზედმეტია, რადგან ასეთ შემთხვევებში თავის თავად ცხადია, რომ რენტგენოთერაპიის ხმარება არ შეიძლება. რაც შეეხება ასეთი შემთხვევების წამლობის „კომბინირ“ წესს, გაუსი რომ გვიჩვენებს ე. ი. ამოიკ-

ვეთოს საკვერცხეს სიმსივნე და შემდეგ მოხდეს მიომას განსხივება—ამ წესის მიზანშეუწონლობა იმდენად ცხადია, რომ კომენტარიებს არ საჭიროებს.

6. გრძელ ფეხიანი სუბსეროზული და სუბმუკოზური მიომები. სუბსეროზული ფორმის დროს რენტგენოთერაპია არ არის ნაჩვენები შემდეგი მოსაზრებით: ასეთ მიომებში, მათი ცუდი კვების გამო, ხშირად ხდება ნეკროტული პროცესები. ახლა კიდევ შეიძლება მოხდეს ფეხის გადაგრეხა ყველა თავისი სახიფათო შედეგებით. გადაუგრეხავადაც კი ეს სიმსივნეები თავისი ქანაობით ალიზიანებენ ხშირად პერიტონეუმს და ამის შედეგად კი ვიღებთ შეხორცებებსა და ასციტს.

რაც შეეხება ლორწოს ქვეშა გრძელფეხიან მიომებს, აქ ყოველივე, რომელითაც კი ნაჩვენები არ არის რენტგენოთერაპია, იმდენად ნათელია, რომ არავითარი ახსნა განმარტება არა სჭირდება. ასეთ პოლიპებს უბრალოდ კვეთავენ მაკრატლით.

უკუჩვენება სადაოა შემდეგ პირობებში:

1. ლორწოს ქვეშა მიომის დროს. როგორც ვიცით, ავტორების დიდი უმრავლესობის აზრით რენტგენოთერაპია არ არის ნაჩვენები ყველა ლორწოს ქვეშა მიომების დროს იმის მიუხედავად, გრძელი ფეხი აქვს მიომას თუ ფართო მიმაგრება. ამ შეხედულების გაზიარება ძალიან ძნელია. გრძელ ფეხიანი ლორწოს ქვეშა მიომა, რასაკვირველია, მოკვეთილი უნდა იქმნეს. ეს სრულიად ნათელია და ამის საწინააღმდეგოდ არაფერი ითქმის. ამას გაუსიცი აღიარებს, რომელიც მაინც საჭიროდ სცნობს აქაც აღნიშნოს, რომ გრძელ ფეხიანი ლორწოს ქვეშა მიომას რენტგენოთერაპიამ შეიძლება კარგი შედეგი მოგვეცესო.

რაც შეეხება განივრად მჯდარ ლორწოს ქვეშა სიმსივნეებს, აქ ჩვენ გაუსისა, ზეიცი-ვინცისა, პანკოვისა, ბეკლერისა, ეიმერის, დოდერლენის და სხვ. თანახმად ფეიქრობთ ავტორთა უმრავლესობის საწინააღმდეგოდ, რომ ჩვენ არა გვაქვს საკმარისი საბუთი სხივებით წამლობის უარყოფისათვის. საქმე იმაშია, რომ, თუმცა ლორწოს ქვეშა მიომას დროს სისხლის დენა შეიძლება რამოდენიმედ დამოუკიდებელი ხასიათისა იყოს, გამოწვეული ადგილობრივი მიზეზებით, მაგრამ მთავარ მიზეზად, ისევე, როგორც სხვა ყველა ფორმებისათვის უნდა ჩაითვალოს; საკვერცხეების დისფუნქცია და ამიტომაც რენტგენის სხივები, რომლებიც სპობენ სისხლის დენის ძირითად მიზეზს-საკვერცხეების დისფუნქციას, აუცილებლად უნდა იწვევდნენ სისხლისდენის შეჩერებასა და სიმსივნის განლევას. ამას ვხედავთ სინამდვილეშიც. თვითეული შემთხვევები, როდესაც განივრად მჯდარი მიომას სხივებით წამლობა უშედეგო დარჩა.— ვერ დაარღვევს ამ ზოგად დებულებას. რაც შეეხება ერთ ასეთს უშედეგო ჩვენ შემთხვევას, რომელზედაც ზემოთ იყო ლაპარაკი, ეს შემთხვევა მართლაც იმდენად საინტერესოა და ყურად საღებო მრავალ მხრივ, რომ ჩვენ საჭიროდ ეცნობთ ამაზე ცოტა დაწვრილებით შეკვრდეთ. ავადმყოფობის ისტორია მოკლედ: ავად. გ., 42 წლისა, მეტრორაგიული ხასიათის ძლიერი და შეუჩერებელი სისხლის დენით. ობიექტური გამოკვლევა: სუბსეროზული მიომა 3 თვის ორსულობის ოდენა. მეტრორაგიების გამო რომ საშვილოსნოს ტანის კიბო გამოგვერცხა—ავადმყოფს ორჯერ გაუკეთდა საცდელი გამოთხეკა: ერთხელ კერძოდ, მეორედ

ჩენს კლინიკაში. ორივე შემთხვევაში სრულიად უარყოფითი შედეგი მივიღეთ: გამონაფხევი ვერც ერთხელ ვერ მივიღეთ. სიმსივნეს სუბმუკოზური ხასიათი ვერ იქნა აღმოჩენილი. ავადმყოფს მიეცა კასტრაციული დოზა მით უმეტეს, რომ ფილტვების ტუბერკულოზისა, ნეფრიტისა, მოიკარდითისა, ძლიერი ანემიისა (ჰემოგლობინი 35%) და საერთო სისუსტის გამო ოპერაციის გაკეთება არ შეიძლებოდა. განსხივების შემდეგ ავადმყოფს 13 თვის განმავლობაში ჰქონდა ნამდვილი ამენორეა. ამ ხნის განმავლობაში ის ძალიან მოკეთდა მაგრამ მერე ისევ სისხლის დენა დაეწყო. ავადმყოფს ხელმეორედ მიეცა კასტრაციული დოზა და დამატებითი დოზა ელენთაზე. ამის შემდეგ რამდენიმე თვით სისხლის დენა შეჩერდა, შემდეგ კი ისევ დაეწყო, მაგრამ სისხლი ცოტ-ცოტა სდიოდა და ისიც 2-3 თვეში ერთხელ. მეორე განსხივების შემდეგ ასე გაიარა 14 თვემ და მერე ავადმყოფს ისევ დაეწყო პროფუზული სისხლის დენა პირდაპირ არაჩვეულებრივი ხასიათისა. ავადმყოფი დაუყოვნებლივ იქმნა მოყვანილი კლინიკაში და—მიუხედავად იმისა რომ უკუჩვენება იყო გულისა, ფილტვებისა და თირკმელების მხრივ—მას გაუკეთდა სრული ექსტრინაქცია საშეილოსნოსი და დანამატებისა, ოპერაციის შემდეგ მსგელობა სრულიად გაურთულებული და 21 დღის შემდეგ ავადმყოფი გაეწერა კლინიკიდან განკურნებული. მარტო ოპერაციის შემდეგ გახდა შესაძლებელი ამოგვეცნო დაავადების ნამდვილი სურათი: სუბსეროზულ სიმსივნესთან ერთად იყო აგრეთვე სუბმუკოზური მიომა ქათმის კვერცხის ოდენა. რენტგენოთერაპიის უშედეგობის მიუხედავად უნდა ითქვას, რომ განსხივებამ ავადმყოფს მინც სარგებლობა მოუტანა. საკმაოდ ხანგრძლივი წინასწარი ამენორეას გამო ავადმყოფი იმდენად მომჯობინდა, რომ ოპერაციის წინ მეტად ძლიერი სისხლის დენის მიუხედავად ის გაცილებით უფრო უკეთეს მდგომარეობაში იყო, ვიდრე პირველი განსხივების წინ. შესაძლებელია უმთავრესად სწორედ ამითაც აიხსნებოდეს ოპერაციის კარგი შედეგი.

ამ რიგად, არც ეს ერთად ერთი უშედეგო შემთხვევა გვაძლევს საბუთს დავასკვნათ, ვითომ განიერად მჯდარი სუბმუკოზური მიომის დროს რენტგენოთერაპია არ იყოს ნაჩვენებო.

Seitzი და Wintzi გვაუწყებენ 34 უღაო და 33 სათუო ლორწოს ქვეშა მიომას შესახებ, რომლებსაც რენტგენის სხივებით უწამლეს და კარგი შედეგი მიიღეს; აქ ყველა შემთხვევაში ნამდვილი ამენორეა იყო მიღებული. Beclère აგრეთვე აღნიშნავს, რომ ფართოდ მიმაგრებული ლორწოს ქვეშა მიომას დროს ყოველთვის სრულ განკურნებას იღებდა, როცა კი წამლობა წესიერად იყო გატარებული. მან უწამლა რენტგენით 700 მიომას და აქედან მხოლოდ 7-ჯერ ვერ მიაღწია სისხლის დენის შეჩერებას. ყველა ამ შემთხვევებში აღმოჩნდა ლორწოს ქვეშა გრძელ ფეხიანი მიომა. ამავე თვალსაზრისს ადგა Döderleinი და Eymery.

ყოველივე ეს მნიშვნავს თუ არა იმას, რომ ლორწოს ქვეშა მიომების დროს არ უნდა გაკეთდეს ოპერაცია. ჩვენ ვფიქრობთ, რომ ამორჩევა წამლობის ამა თუ იმ წესისა სწორედ სუბმუკოზური მიომების დროს უნდა ხდებოდეს სასტიკი ინდივიდუალიზაციის გზით.

საერთოდ კი ჩვენ შემდეგი წესებით ვხელმძღვანელობთ: პროფუზული სისხლის დენის დროს აუცილებლად ცენტრით ოპერაციას, ხო-

ლო, თუ სისხლის დენა ძლიერი არ არის—მეტადრე მენორაგიული ხასიათის დროს—უპირატესობა განსხივებას ეძლევა.

2. ძლიერ დიდი მიომისა, მეზობელ ორგანოების გაქედვისა და ასეთებზე დაწოლის დროს (შარდის ბუშტი, ურეტრა, სწორი ნაწლავი). მეზობელი ორგანოების დაწოლისა და გაქედვის მწვავე მოვლენების დროს, რასაკვირველია, ნაჩვენებია სასწრაფო ოპერაცია. იმ შემთხვევებში კი, როცა მიომა, თავისი სიდიდისა თუ ლოკალიზაციის გამო, აწევბა მეზობელ ორგანოებს, მაგრამ გაქედვის მწვავე მოვლენებს არა აქვს ადგილი, ოპერაცია შეიძლება არ დავაჩქაროთ, რადგან რენტგენოთერაპიისა ც შეუძლიან კარგი შედეგების მოცემა. ამ თვალსაზრისს, რომელსაც მე დავადექი მიომის რენტგენოთერაპიის 14 წლის გამოცდილების შემდეგ, იზიარებს მხოლოდ ავტორთა მცირე ნაწილი, რომელთა შორის არის გაუსი, ზაიცი-ვინცი, პანკოვი, დოდერლანინი, კრენიგი და სხვ.. უმრავლესობა ავტორებისა კი ასეთ შემთხვევაში მხოლოდ ოპერაციის მომხრეა. ზაიცი-ვინცსა და გაუსს გასაკვირველი შედეგები მიუღიათ როცა მიომის რენტგენოთერაპია უწარმოებიათ მეზობელ ორგანოებზე დაწოლისა და ასეთების გაქედვის მოვლენების დროს..

ძლიერ დიდი მიომების (ქიპს ზემოთ) რენტგენოთერაპიის საწინააღმდეგო მოსაზრებანი იძას ემყარება, რომ ასეთ შემთხვევებში საკვერცხეები შეიძლება მდებარეობენ ზევით მუცლის ღრუში ან სიმსივნის მეტად სქელი ნაწილის ქვეშ და ვითომ სხივები ვერც კი მიაწევენ ამ საკვერცხეებამდე. ეს მოსაზრებები სწორია, თუ რომ სახეში რენტგენიზაციის ჩვეულებრივად ხმარებული წესი გვექმნება. მაგრამ, თუ ჩვენ ე. წ. ფრაიბურგის წესი ვიხმარებთ ე. ი. ერთი დიდი არეს განსხივება წინიდან (20×20), ასეთივე—უკანიდგან და ამავე დროს შორ მანძილზე (40-50 სანტ.), მეტ შემთხვევაში შესაძლებელი ხდება საკვერცხეებზე სრული კასტრაციული დოზის მიცემა. ამ გზით მე არა ერთხელ მიმიღია ძლიერ დიდი ფიბრომების მნიშვნელოვანი დაბატარავება. რენტგენიზაციის ჩვეულებრივი საშუალო დოზებითაც კი ყოფილა მიღებული უშველებელი სიმსივნის—9 თვის ორსულობის ოდენა მიომის საგრძნობი შემცირება. ამავე დროს, ავადმყოფთა უკანასკნელი სერიის მიხედვით (180 შემთხვევა) ორ შემთხვევაში ჩვენ აშკარად ვერავითარი გაუმჯობესება ვერ მივიღეთ—მიუხედავად ფრაიბურგის მეთოდის ხმარებისა: სიმსივნე მხოლოდ უმნიშვნელოდ შემცირდა და ამენორეაც დროებითი აღმოჩნდა (5 და 13 თვე). შემთხვევები, როდესაც ძლიერ დიდი სიმსივნეების დროს არავითარი გაუმჯობესება არ მიუღიათ—გამოკვეყნებულია. სხვა ავტორების მიერაც. აღნიშნული უშედეგო შემთხვევების გამო ჩვენ, თუმცა არ უარყოფთ იმ დებულებას, რომ თავისთავად სიმსივნეს დიდი ზომები—ავთვისებებიანი გადაგვარების ნიშნების უქონლობის დროს—არ წარმოადგენს აბსოლუტურ უკუჩვენებას რენტგენოთერაპიისათვის, მაგრამ ვფიქრობთ, რომ საკითხი წამლობის წესის შესახებ უნდა გადაწყდეს ყოველ ცალკე შემთხვევაში.

საერთოდ კი უნდა ვიხელმძღვანელოთ შემდეგი დებულებით: როდესაც ოპერაცია არ არის ნაჩვენები—განსხივება; დანარჩენ შემთხვევებში კი წამლო-

ბის წესის ამორჩევა—ოპერატიული თუ სხივებით—დამოკიდებული უნდა იყოს ავადმყოფის ინდივიდუალურ თვისებებზე, მის კონსტიტუციაზე, წლოვანობაზე და სხვ.

3. ძლიერი ანემიის დროს. შეიძლება უცნაურად გვეჩვენოს, მაგრამ ავტორთა მთელი რიგი (Mackenrodt, Opitz, Beclère და სხვ.) ანემიის მძიმე ფორმას უკუჩვენებად სთვლიან სხივისანი წამლობისათვის. რენტგენოთერაპიის მოწინააღმდეგეთა მთავარ მოტივს წარმოადგენს შიში სისხლის დენის გაძლიერებისა გალიზიანების ვაპო (Reitzblutungen). ეს არკუმენტი დამაჯერებელი იყო იმ დროს, როდესაც წამლობას აწარმოებდნენ ნაწილობრივად—მცირე და საშუალო დოზებით, დღეს კი—ერთ სეანსიანი ინტენსიური თერაპიის ხმარების ხანაში, ეს მოტივი აღარ გამოდგება, ვინაიდან ერთმომენტისანი წესით მიცემული სრული კასტრაციული დოზის შემდეგ „Reitzblutungen“ ძლიერ იშვიათად ხდება და ამასთანავე—ამ გამონაკლის შემთხვევებშიაც სისხლის დენის ინტენსიობა არასდროს არ არის საშიში. პირიქით, როგორც წესს, ჩვენ ვხედავთ მაშინვე განსხივების შემდეგ სისხლის დენის ძლიერ შემცირებას და ხან შემწყვეტასაც, ხოლო საბოლოოდ—მუდმივ ამენორეას. მძიმე ანემიის დროს რენტგენოთერაპიის მომხრეები (Gauss, Krönig, Döderlein, Menge, Eymmer, Gugisberg, Gilbert და სხვ.) სამართლიანად ფიქრობენ, რომ სწორედ ასეთ შემთხვევებშია ნაჩვენები რენტგენოთერაპია, რადგან სისხლნაკლებობის მძიმე ფორმების დროს ჩვენ საქმე გვაქვს ისეთ ავადმყოფებთან, რომლებსაც გულის მოქმედების სისუსტე და აშლილობა ახასიათებს და, მაშანადამე, ოპერატიული ჩარევა სახიფათოა. ჩვენ საესებით ვიზიარებთ ამ თვალსაზრისს, მაგრამ, მეორეს მხრით, საპიროდ ვცნობთ გადაჭრით განუაცხადოთ, რომ იმ იშვიათ შემთხვევაში, როდესაც სისხლის დენის ინტენსიობა სიცოცხლისათვის სახიფათო ხდება—დაუყოვნებლივ ოპერაცია აბსოლუტურ ჩვენებას წარმოადგენს.

ჩენი საბოლოო დასკვნა ამ საკითხზე საესებით ეთანხმება ალბრეხტის (Albrecht) შემდეგ თეზისებს: სიცოცხლისათვის სახიფათო პროფუზული სისხლის დენის დროს აუცილებელია ოპერაცია. თუ ძლიერი სისხლნაკლებობის დროს სისხლის დენა მენორაგიული ხასიათისაა და სიცოცხლისათვის საშიში არ არის—განსხივება წარმოადგენს ამორჩევითი მეთოდს. მეტრორაგიების დროს კი ოპერაციაა საჭირო, ვინაიდან რენტგენოთერაპია ასეთ შემთხვევებში ყოველთვის ვერ აღწევს მიზანს.

4. როდესაც ავადმყოფი ახალგაზრდაა. ავტორთა უმრავლესობა ფიქრობს, რომ 40 წელზე ქვევით ქალს სხივისანი თერაპია არ უნდა გაუკეთდეს, თუ კი ოპერაცია არ არის ნაჩვენები გულის, თირკმლების დაავადებისა და სხვა მიზეზების გამო. ჰალბან და ალბრეხტ ამ საზღვარს უფრო მაღლა სწვენენ—42-ნ 45 წლამდე. მეორე მხრით, სხვა ავტორების მთელი რიგი (გაუს, ობიც, ვალტარდ, შტრასმან, შიკელე, ტალერ და სხვ.) ავადმყოფების ახალგაზრდა ჰასაკს არა სთვლის უკუჩვენებად რენტგენოთერაპიისათვის. გაუსის აზრით, ის საყოველთაოდ გავრცელებული შეხედულება, თითქოს განსხივების შემდეგ გა-

მოვარდნის მოვლენები უფრო მძიმე ხასიათისაა ახალგაზრდა ჰასაკში, არამც თუ არ არის დამტკიცებული — შეუძლებელიც არის.

ჩენი 180 ავადმყოფიდგან 52=28,5% იყო 40 წელზე ქვევით. სისწორი-სათვის მოგვყავს ცხრილი განსხივებული ავადმყოფების წლოვანობისა.

წლოვანობა	ავადმყოფების რაოდენობა	%/0
20—25	1	0,5
25—30	2	1
30—35	13	7
35—40	36	20
40—45	54	30
45—50	55	31
50—55	18	10
55—60	1	0,5
სულ 180		

ამ ცხრილიდან ჩანს, რომ ჩვენ ავადმყოფებში ძლიერ ახალგაზრდებიც იყვნენ, მაგრამ მათმა დაწერილებითმა გამოკითხვამ ჩვენ დაგვარწმუნა, რომ სიმძიმის ცენტრო გამოვარდნის მოვლენების დროს ძევს არა ავადმყოფების წლოვანობაში, არამედ მათ ფსიქო-ნევროტიულ კონსტიტუციაში. როგორც ეს ვალტარდტმა დაამტკიცა. ლაბილური ნერვული სისტემის მქონე ავადმყოფები, წლოვანობის მიუხედავად, კასტრაციას უპასუხებენ გაცილებით უფრო მწვავედ, უფრო მძაფრად გამოხატული გამოვარდნის მოვლენებით, ვიდრე მაგარი ნერვების მქონე ავადმყოფები. მაგრამ არც წლოვანობის უარყოფა შეიძლება. ექვს გარეშეა, რომ თანაბარ პირობებში, რაც უფრო ახალგაზრდაა ავადმყოფი, მით უფრო ძლიერად არის გამოხატული გამოვარდნის მოვლენები და ასეთებს მეტად მწვავე ფორმა აქვთ ახალგაზრდა ფსიქო-ნევროტიულ ავადმყოფებზე.

აქ დასმული კითხვების გადასაჭრელად სულ სხვა ხასიათის მოსაზრებები მოჰყავს ზოგიერთ სხვა ავტორს (ოპიცი და სხვ.). ახალგაზრდა ჰასაკს ისინი არა სთვლიან რენტგენოთერაპიისათვის უკუჩვენებად; მათი აზრით — საშვილოსნოს ამოკვეთის შემდეგ, თუ საკვერცხეები დატოვებულია, გამოვარდნის მოვლენები თავისი სიმწვავეით არ ჩამოუვარდება იმ შემთხვევებს, როდესაც სასქესო ჯირკვლები ამოკვეთილია. ამ დასაბუთების გაზიარება არავითარ შემთხვევაში არ შეიძლება. რადგან დამტკიცებულია, რომ საკვერცხეების ფუნქცია შეიძლება

გაგრძელდეს კიდევ დიდხანს საშვილოსნოს ამოკვეთის შემდეგ. ჰისტერექტომიის 5-8 წლის შემდეგ განმეორებითი ლაპაროტომიის დროს პანკოეს არაერთხელ უნახავს კარგად მომქმედი საკვირცხე ყვითელი სხეულის განვითარებით. ჩვენი ასისტენტილ. ელია შვილის ექსპერიმენტალური ცდები ბაქციებზე საყვებით ადასტურებს ამ ცნობებს.

5. მიიმა, გართულებული დანამატების ანთებადი დაავადებით. როგორც ვიცით, წინააღმდეგობის დროს მიომების რენტგენოთერაპია არ იყო ნაჩვენები. ამ შემად კი, როდესაც უკვე არსებობს ადნექსიტების წამლობის დამოუკიდებელი მეთოდი დროებითი სტერილიზაციით, რომელიც ძალიან კარგ შედეგებს იძლევა, შეიძლება ითქვას, რომ მიომას გართულების დროს დანამატების ანთებადი დაავადებით რენტგენოთერაპია ნაჩვენებია ერთიორად. მართლაც და, ჩვენი პირადი დაკვირვებებიდან ჩანს რომ დროებითი კასტრაციას შეუძლიან მოგვეცეს ადნექსიტების სრული კლინიკური განკურნება 56,5% ში, ხოლო დანარჩენ 43,5% ში—ობიექტური აშკარა გაუმჯობესება ტყვილეების სრული დაკარგვით.

ამასთანავე, დროებითი სტერილიზაციის ორივე დაჩრდილული მხარე, სახელობრ, მემკვიდრეობის დაზიანების შესაძლებლობა და ის, რომ დოზის სწორი განსაზღვრა ვერა ხერხდება, თავის მნიშვნელობას კარგავს საშუალო კასტრაციის დროს და ამიტომ უნდა მოიხსნას. აბსოლუტური უკუჩვენება რენტგენოთერაპიისათვის არსებობს მხოლოდ დანამატების ჩირქოვანი პროცესის დროს. აქ უნდა მოხდეს ოპერატიული ჩარევა, რომელიც—უნდა აღინიშნოს—არც ისე უხიფათოა.

ამრიგად, როგორც ვხედავთ, არის შემთხვევების მთელი რიგი, სადაც ნაჩვენებია მხოლოდ და მხოლოდ ოპერატიული თერაპია, მეორე მხრით აგრეთვე—შემთხვევების მთელი რიგი, სადაც განსაკუთრებით ნაჩვენებია რენტგენოთერაპია და, ბოლოს, მთელი რიგი შემთხვევებისა, სადაც შეიძლება თავისუფალი არჩევანი მოხდეს ამ ორი რადიკალური წესის შორის.

მაშასადამე, დასმულ კითხვაზე წამლობის წესის ამორჩევის შესახებ, პასუხი უნდა შეუფარდოთ მხოლოდ ავადმყოფების უკანასკნელ კატეგორიას, რადგან ყველა დანარჩენი შემთხვევების დროს ჩვენ არა გვაქვს თავისუფალი არჩევანი.

ამრიგად, ყოველივე ხსენებულის შემდეგ, დასმულ კითხვას: რენტგენი თუ ოპერაცია?—ჩვენ გარკვევით უპასუხებთ: სხივებით წამლობა, ვინაიდან ეს სავსებით უხიფათოა და თითქმის ყოველთვის აღწევს მიზანს.

რადიოთერაპია.

საშვილოსნოს თიბრომიომის წამლობისათვის რადიუმი ფართოდ იმპარება იმ ქვეყნებში, სადაც რადიოაქტიურ ნივთიერებათა დიდი მარაგია, როგორც, მაგალ., საფრანგეთი და ამერიკა. რენტგენოთერაპიის მეტად დიდი გავრცელების გამო გერმანეთში ამ მიზნებისთვის რადიუმით გაცილებით უფრო ნაკლებ სარგებლობენ.

რადიუმის მთავარი უპირატესობა რენტგენის სხივების წინაშე—ეს მისი სისხლის შემაჩერებელი სწრაფი მოქმედებაა. ამიტომ ძლიერი სისხლის დენის დროს იქ, სადაც სისხლი სასწრაფოდ უნდა იქმნეს შეწყვეტილი, რადიუმი თითქმის შეუღარებელია. ასეთ შემთხვევებში რადიუმს დამოუკიდებლად ხმარობენ ან როგორც დამატებით დოზას რენტგენის სხივებით გაშუქების შემდეგ.

იმის გამო, რომ რადიუმის სხივების გავლენის სფერო განსაზღვრულია მეტად მცირე სიღრმეზე, ჩვეულებრივ მას ხმარობენ მცირე სიმსივნეების წამლობის დროს. ავტორების უმრავლესობა აღნიშნავს, რომ რადიუმის პრეპარატების ზეგავლენით სიმსივნის შეკუმშვენა უფრო სწრაფად წარმოებს. ვიდრე რენტგენოთერაპიის შემდეგ. სხვა უპირატესობა რადიუმისა რენტგენის სხივების წინაშე—„ნაბახურობა“ რადიუმის შემდეგ ნაკლები სიმწვავეთ გამოხატება და „გამოვარდნის მოვლენები“ ჩვეულებრივ სუსტად არის გამოხატული.

ამენორეას მისაღებად საჭიროა დაახლოებით (შემთხვევის მიხედვით) რადიუმის 1000-ნ 3000 მილიგრამ-საათამდე. ხმარება—საშვილოსნოს შიგნით და საშოს შიგნით.

რადიოთერაპიის უარყოფითი მხარე შედარებით რენტგენოთერაპიასთან ის არის, რომ რადიოწამლობის დროს შესაძლებელია სიკვდილის შემთხვევები, თუმცა ეს მეტის მეტად იშვიათად ხდება—არა უმეტეს 0,2%-სა და რენტგენოთერაპიის შემდეგ კი სიკვდილის შემთხვევებს ადგილი არ აქვს. სიკვდილის მიზეზი რადიოთერაპიის დროს—ინფექცია.

გაუსის წინადადებით მისი მოწაფეების მიერ (John, Schmid, Framm) ლიტერატურული წყაროებიდან შეკრებილია ფებრომიომის 2054 შემთხვევა, რომლებიც 1921 წლამდე რადიუმით უწაპლიათ. ამ ცნობების თანახმად, კლინიკური განკურნება მიუღიათ 96,2%-ში, სიკვდილიანობა კი ყოფილა 0,19%.

ფებრომიომის წამლობისათვის რადიუმის პრეპარატი ჩვენ მხოლოდ განსაკუთრებულ შემთხვევებში ვსარგებლობდით. 13 წლის განმავლობაში რადიუმის ხმარება დაგვიკირდა სულ 68 შემთხვევაში—უმთავრესად იმისათვის, რომ გავვეძლიერებინა და დაგვიჩქარებინა რენტგენის სხივების მოქმედება.

სანამ დავათავებდეთ მოხსენებას, გვინდა შევუბოთ ერთ მეტად მნიშვნელოვანსა და საინტერესო საკითხს—ე. წ. Myomherz-ის შესახებ და სისხლის წნევას მიომის დროს.

სამწუხაროდ ეს საკითხი ჯერჯერობით ნაკლებად არის გაშუქებული.

არის თუ არა გულის სპეციფიური დაავადება, გამოწვეული მიომას არსებობით ორგანიზმში? როგორც ვიცით, Strassmann ძალიან მტკიცედ იცავს გულის დაავადებათა სპეციფიურობას მიომის დროს. ეს ავტორი ამ ცვლილებებს ხსნის საკვრცხეების დისფუნქციით, რომელიც ერთის მხრით იწვევს სიმსივნის განვითარებას საშვილოსნოში და მეორეს მხრით სპეციფიურ გავლენას ახდენს გულის კუნთზე. ავტორების დიდი უმრავლესობა უარყოფს Strassmann-ის გამოკვლევებს „Myomherz“-ის შესახებ, მაგრამ მართალია თუ არა Strassmann-ის საკითხი ჯერ კერა ჩაითვლება საბოლოოდ გადაკრილად—ერთი კი ექვს გარე-

შეა, რომ მიომების დროს უფრო ხშირად გვხვდება ავადმყოფი გული, ვიდრე სხვა გინეკოლოგიური დაავადების დროს. ჩვენი ასისტენტი ელი ა შვილის გამოკვლევით მიომატოზური ავადმყოფების გულის სიგახიერე და მისი ზოქმედების სხვა აშლილობანი გვხვდება 38,5% ში.

რაც შეეხება საკითხს ჰიპერტონიის შესახებ მიომატოზურ ავადმყოფებზე, Strassmann გვარწმუნებს, რომ ფიზრომიომიან ავადმყოფებს საწულოდ აქვთ წნევის მომატება 20 mm Hg. ჩვენი გამოკვლევების მიხედვით, ჩვენ არ შეგვიძლიან ამ ცნობების სისწორის დადასტურება. ჩვენ არავითარი დამოკიდებულება არ შეგვინიშნავს სიმსივნესა და სისხლის წნევის სიმაღლის შორის, მაგრამ ჩვენ შევნიშნეთ, რომ სისხლის წნევის სიმაღლე დიდად არის დამოკიდებული ავადმყოფის წლოვანობაზე და იმაზე — აქვს თუ არა ავადმყოფის სისხლის დენა.

F. v. Müller, რომელიც აგრეთვე ფიქრობს, რომ მიომატოზური სპეციფიურად მოქმედებს გულზე, გვიჩვენებს აუცილებლად ოპერაცია ვაწარმოოთ და არა რენტგენოთერაპია იმ შემთხვევებში, როდესაც ჰიპერტონია აქვს ავადმყოფს, — ეს ინიტომ, რომ ამ ავტორს მართო ოპერაციის შემდეგ შეუნიშნავს სისხლის წნევის შემცირება ასეთ შემთხვევებში. განსხივების დროს ეს მას არ უნახავს. Strassmann, პირიქით, ასეთ შემთხვევებში გვიჩვენებს განსხივებას და არა ოპერაციას, რადგან მისი აზრით განსხივება არ მოქმედებს გულზე ცუდად, არა სცელის სისხლის წნევას, მაშინ, როდესაც ოპერაცია ბევრ რამეს მოითხოვს გულისაგან და, მაშასადამე, სახიფათოა. პირადად ჩვენ ძლიერ გვიინტერესებდა საკითხი სისხლის წნევის ცვლილებებისა ოპერაციასთან ან განსხივებასთან დაკავშირებით. ჩვენი გამოკვლევები ამ მიმართულებით ჯერჯერობით იმდენად, გაურკვეველია, რომ ძლიერ ძნელია რაიმე წესად მისაღები ხაზის შეჩინება თუკი ასეთი საერთოდ არსებობს ანალოგიურ შემთხვევებში. ამიტომ ჩვენ ჯერჯერობით თავს ვიკავებთ ჩვენი აზრის გამოთქმისაგან ამ საკითხის შესახებ.

ბ. ლოლობერიძე.

საშვილოსნოს დამატებით რქაში HAEMATOMETRის დიაგნო- ზისათვის.

(ტფილისის I საავადმყოფოს სამეანო-გინეკოლოგიურ კლინიკური განყოფილებიდან; გამგე ბ. ლოლობერიძე).

Haematometris დიაგნოზი ჩვეულებრივ არაა ძნელი, როცა ატრეზია სასქესო არხის ქვემო სეგმენტს ეხება; უფრო ძნელია იგი ყელის არხის ატრეზიის შემთხვევებში; ფრიად ძნელია-კი, როცა სისხლი დაგროვილია საშვილოსნოს დამატებით რქაში. გარდა იმისა რომ საშვილოსნოს ორმაგი სიმახინჯე იშვიათი დაავადებაა, უნდა აღინიშნოს, რომ ამ გვარ შემთხვევებში საშვილოსნო სუსტადაა ხოლმე განვითარებული, რის გამოც არც ჰემატოპეტრას ექნება ადგილი, ვინაიდან მენსტრუალური ფუნქცია სრულებითაც არ აღსებობს.

დიაგნოზის სიძნელე ერთის მხრივ აიხსნება ასეთი შემთხვევების იშვიათობით; მართლაც მისაწვდომ ლიტერატურაში მე არ შემხვედრია არც ერთი, გარდა Мандельштамის შემთხვევისა, რომ ვისმეს ამ დაავადების სწორი დიაგნოზი დაესვას ოპერაციის წინ. პირიქით არის ორიოდ შემთხვევა, სადაც ლაპარატომის დროსაც არ იყო სწორი დიაგნოზი დასმული, რამაც გამოიწვია განმეორებითი ოპერაციის წარმოება (C. Donati, A. Calmann). ყველა ავტორი, ვისაც კი ასეთი შემთხვევები უნახავს, აღნიშნავს, რომ ამ დაავადების დიაგნოზი ფრიად ძნელია (Menge, Славянский, Pozzi, Sohn, Zillessen, Donati).

1925 წ. 23/XII ლენინგრადის სამეანო-გინეკოლოგიური საზოგადოების სხდომაზე ექ. Мандельштамის მიერ გაკეთებულია დემონსტრაცია დამატებით რქაში ჰემატომეტრის შემთხვევისა. დიაგნოზი დასმული იყო ოპერაციის წინ. კამათში იყო აღნიშნული, რომ ამ დაავადების ამოცნობა ფრიად იშვიათ შემთხვევად უნდა ჩაითვალოს (პროფ. Гентер, პროფ. Кривский). ზოგმა კი ექვი გამოთქვა საზოგადოდ ამ გვარი დაავადების ოპერაციამდე ამოცნების შესაძლებლობაზე.

ამისათვის ჩემის აზრით ინტერესს არ იქნება მოკლებული იმ ორი შემთხვევის აღწერა, რომელიც შემხვდა ჩემს განყოფილებაში.

I შემთხვევა. 1923 წ. მე მომმართა ავადმყოფმა მ. 32 წლის მუცლის მარჯვენა ნახევარში ძლიერი ტკივილების გამო, რომელიც აწუხებს მას უკვე 2 წელია და რომელთაც პერიოდული ხასიათი აქვთ. ყოველნაირი თერაპიული საშუალებანი მხოლოდ დროებით შედეგს იძლეოდა, და 2-3 კვირის შემდეგ ტკი-

ვილების შეტევა ისევ შეორდებოდა. ავადმყოფი გათხოვილია 12 წელიწადი, სქესობრივი ცხოვრება ნორმალურად მიმდინარეობს, თვიური წესი არ უნახავს არასოდეს. ბიმანუალური გასინჯვით საშვილოსნო ნორმალური სიდიდისაა, თავის ადგილზეა, მოძრავი, უმტკივნელო, მის მარცხნივ ისინჯება ნორმალური დანამატები. საშვილოსნოს მარჯვენა კუთხეს უშუალოდ უერთდება სიმსივნე ქათმის კვერცხის ოდენა, მაგარი კონსისტენციისა, შესლულული მოძრაობისა და ოდნავ მგრძნობიარე. ამ სიმსივნის მარჯვნივ ბუნდოვანად ისინჯება მარჯვენა დანამატები და მარჯვენა მრგვალი იოგი. ვინაიდან კონსერვატიული წესებით წამლობა არ იძლეოდა არავითარ შედეგს, წინადადება მიეცა ოპერაციისა, რაზედაც ის დათანხმდა.

განყოფილებაში დაწოლის შემდეგ აღმოაჩნდა, რომ იგი საშუალო ტანისაა სწორი აგებულებისა, ზომიერი კვებიანობისა. შინაგანი ორგანოების მხრივ არავითარი არანორმალობა არ აღინიშნება. გინეკოლოგიურმა გასინჯვამ მოგვცა შემდეგი: ძუძუები საკმარისადაა განვითარებული. ბალანი ბოქვენზე სუსტადაა განვითარებული. მკირე ჩარბები პატარა, სუსტად განვითარებული, დიდი ჩარბები ნორმალური. საშო არავითარ არა-ნორმალობას არ წარმოადგენს. საშვილოსნოს ყელი და საშვილოსნო, როგორც აღნიშნულია ზემოთ, ნორმალურია. დანამატებისა და სიმსივნის მხრივ აღნიშნულია ზემოთ. საშვილოსნოს ზონდით გასინჯვისას აღმოჩნდა, რომ ზონდი მიდის ყელში მხოლოდ 1 სანტიმეტრის მანძილზე. ყელი დახშულია. ჩენი დიაგნოზი ირყეოდა საშვილოსნოს ფიბრომიომისა და დამატებით რქის შორის; უფრო ვფიქრობდით დამატებითი რქის შესახებ.

4/VII 1923 წ. გაუკეთდა ოპერაცია, რომლის დროს აღმოჩნდა რომ საშვილოსნო ნორმალური სიდიდისაა, მის მარცხნივ ნორმალური დანამატები დევს; საშვილოსნოს მარჯვენა კუთხისაგან კი გამოდის დამატებითი რქა საკუთარი დანამატებით, რომელნიც კარგად არიან განვითარებული. საშვილოსნოსაგან დამატებითი რქის მოკვეთის დროს გადმოიქცა სისხლიანი, სქელი, ყავის ფერის სითხე დაახლოებით 100 კ. ს. რაოდენობით. დამატებითი რქისა და საშვილოსნოს ღრუ შერთებულია, და ამ სითხეს შეიცავდნენ ორივენი. დამატებითი რქის მოკვეთის შემდეგ ჩვენ შევეცადეთ ზონდი შეგვეყვანა საშვილოსნოს ყელში, მაგრამ უკანასკნელი დახშული აღმოჩნდა მთელ მის მანძილზე. ამის გამო საშვილოსნოს ტანიც მოკვეთილია საშოს ზემოთ. ოპერაციის შემდეგი ხანა ნორმალურად ჩატარდა. ავადმყოფი გაეწერა სალი 19/VII. ამის შემდეგ ავადმყოფი არა ერთხელ მინახავს და კარგად გრძნობდა თავს, ტკივილები შეუწყდა.

II შემთხვევა 1927 წ. მარტში ჩემ განყოფილებაში გადმოყვანილია ქალაქ თბილისის სხვა გინეკოლოგიურ განყოფილებიდან. ავადმყოფი კ. 20 წლისა, რომელსაც 1 თვის წინ ლაპარატომიის საშუალებით მოაშორეს ცისტისებურად გადაგვარებული მარცხენა საკვერცხე, მის მიდამოში ძლიერი ტკივილების გამო. ოპერაციის შემდეგ ტკივილებმა კიდევ იმატა. ავადმყოფი ქალწულია, თვიურს ხედავს 15 წლიდან, ყოველ თვეს 4-5 დღის განმავლობაში, ძლიერი ტკივილებით. ეს ტკივილები თანდათან ძლიერდებოდა და აძულა ავადმყოფი ოპერაცია გაეკეთებია. ოპერაციის შემდეგ კი ტკივილებმა აუტანელი ხასიათი მიიღო. წინეთ

ტკივილებს პერიოდული ხასიათი ჰქონდა, ოპერაციის შემდეგ კა—გეორდესი თითქმის ყოველ დღე და შეტევები ეწყება უფრო ხაზუადღევის საათებში (დაახლოებით 5 საათიდან) და გრძელდება რამოდენიმე საათს.

ავადმყოფი საშუალო ტანისაა, ასტენიური აგებულობისა, სუსტი კვების-ნობისა, ოდნავ სისხლნაკლული. ძუძუები სუსტად აქვს განვითარებული, ბალანი ბოქვენზე უხვად განვითარებული. გარეთა სასქესო ორგანოები ნორმალურად აქვს განვითარებული, ჰიმენი მთელია, თავისუფლად უშვებს მაჩვენებელ თითს. ბიმანუალურ გასინჯვით მარჯვნივ ისინჯება პატარა საშვილოსნო, მის მარცხნივ ისინჯება მაგარი კონსტიტენციის სიმსიენე, ოდნავ მტკივნეული, შეზღუდული მოძრაობისა, რომელიც საშვილოსნოს ყელთან არის შეერთებული. სიმსიენე სიდიდით ბარის კვერცხის ოდენაა. სიმსიენის გასინჯვისას ავადმყოფი მიგვიითითებს, რომ სწორედ ეს სტკივა მას შეტევის დროს.

იმ ექიმის დაკითხვისაგან, რომელმაც მას გაუკეთა პირველი ოპერაცია, გამოიკვია, რომ ლაპარატომიის დროს აღმოჩენილი იყო ორმაგი საშვილოსნო და მოშორებული იყო მხოლოდ მარცხენა მხარის დანამატები.

ვინაიდან კონსერვატიულმა წამლობამ არ მოგვცა არაერთარი შედეგი და პირიქით ტკივილები კიდევაც გაუძლიერდა: შეტევები უმეორდებოდა თითქმის ყოველ დღე და სრულებით აუტანელი ხასიათისა იყო, გაუკეთდა ოპერაცია, რომელმაც გვიჩვენა, რომ მარცხენა საშვილოსნო ბატის კვერცხის ოდენა იყო, და ავსებული სქელი შოკოლათისებური სისხლით. ამ რქის მედიალური ბოლო მარჯვენა რქის ყელზე იყო მიმაგრებული, ლატერალური ბოლო კი უშუალო კავშირში აღმოჩნდა S რომანუშთან (შებორცვა პირველი ოპერაციის შემდეგ), რომელმა გარემოებათაგან ოდნავ გაართულა ოპერაცია. მარცხენა საშვილოსნო მოშორებულია მთლიანად. ოპერაციის შემდეგი ხანა ჩატარდა ნორმალურად, ტკივილები შეუწყდა ავადმყოფს. ორი თვის შემდეგ ვნახე ავადმყოფი, რომელიც კარგად გრძნობდა თავს და არაერთარი ტკივილებს არჩიოდა.

ამ ორ შემთხვევაში სწორი დიაგნოზი იყო დასმული მხოლოდ მეორეში. პირველში კი დიაგნოზი ირყეოდა სუბსეროზულ ფიბრომიომასა და საშვილოსნოს დანამატებით რქას შორის, ხოლო ჰემატომეტრის შესახებ ჩვენ აზრი არა გვექონდა.

ჩვენს პირველ შემთხვევაში სწორი დიაგნოზის დასმას კიდევ ის გარემოება უშლიდა ხელს, რომ დანამატებითი რქა გამოდიოდა საშვილოსნოდან არა ყელის მიდამოში, როგორც ამას აქვს ადგილი ჩვეულებრივ, არამედ საშვილოსნოს ფსკერის მარჯვენა კუთხისაგან, სადაც ნორმალურ პირობებში დანამატები უნდა იყოს მიმაგრებული. ამ შემთხვევაში, თუმცა ბუნდოვანად ისინჯებოდა სიმსიენეზე მიმაგრებული დანამატები, მაგრამ მაინც ასეთი არაჩვეულებრივი მიმაგრება სიმსიენისა არ გვაძლევდა შესაძლებლობას გადაჭრით დაგვესვა დიაგნოზი დანამატებითი რქისა. მისაწვდომ ლიტერატურაში ასეთი მიმაგრების შემთხვევა მე შემხვდა მხოლოდ ერთი, სახელდობრ Boijeli. განსხვავება მხოლოდ იმაშია, რომ მის შემთხვევაში დანამატებითი რქის ღრუ არ იყო შეერთებული საშვილოსნოს ღრუსთან, ჩვენს შემთხვევაში კი ასეთი შეერთება იყო, დახშული იყო მხოლოდ საშვილოსნოს ყელი. ჩვენს მეორე შემთხვევაში რომ საშვილოსნოს

ორმაგ სიმახინჯეს ჰქონდა ადგილი, ეს ვიცილით პირველი ლაპარატომიის შემდეგ.

ორსავე შემთხვევაში დამატებითი რქის შივარსის რაოდენობა მცირე იყო ავადმყოფთა წლოვანობის მიხედვით. სახელობრ: პირველ შემთხვევაში 32 წლის ავადმყოფს დაგროვილი სისხლის რაოდენობა საშვილოსნოში და დამატებითი რქაში ძლიერ მცირე იყო, რომ მივიღოთ, რომ სისხლის დაგროვება უნდა დაწყებულ იყო 13-14 წლიდან, ე. ი. როცა ჩვეულებრივ იწყება მენსტრუალური წესი. მაგრამ ვინაიდან ავადმყოფს ტკივილები დაეწყო მხოლოდ 2 წლის წინ, უნდა ვიფიქროთ, რომ მენსტრუალური პროცესი მას დაეწყო სწორედ იმ ხანაში, ე. ი. ფრიად გვიან. ამის შესახებ Славянский, Menge აღნიშნავენ, რომ ისეთ საშვილოსნოს ღრუ, რომლის გარეთა პიოი დახშულია, ანუ დამატებითი რქის ღრუ, შესაძლებელია დიდი ხნის განმავლობაში უცვლელად იყოს, ვინაიდან მასში სეკრეტის, ლორწოსა და სისხლის დაგროვება არა ხდება. უმეტეს ნაწილად რაიმე იმპულოსია საქირთ, რომ დაავადებულ მხარეზე ფიზიოლოგიური ფუნქცია დაიწყოს. ამის გამო შესაძლებელია სისხლის დაგროვება დაიწყოს მშობიარობის შემდეგ, მილოგინეთა რაიმე ავადმყოფობის შემდეგ, ან გადამეტებული სქესობრივი ცხოვრებისა გამო.

რაც შეეხება მეორე ავადმყოფს, მას რივი დაეწყო 5 წლის წინ და დაახლოვებით ამ ხანაშივე დაეწყო ტკივილები. რომ დაეუფათ, რომ მენსტრუალური სისხლის რაოდენობა ნორმალური იყო, მაშინ დაგროვილი სისხლის რაოდენობა დამატებით რქაში მეტი უნდა ყოფილიყო. როგორც ჩანს, სუსტად განვითარებული რქა გამოჰყოფდა ნაკლებ რაოდენობას სისხლისას, რის გამოც მისი დაგროვება ოპერაციის დროს მცირე აღმოჩნდა. ამ გარემოებას კი შეუძლია ხელი შეუშალოს სწორი დიაგნოზის დასმას.

ორსავე შემთხვევაში სწორი დიაგნოზის დასმას უშლიდა კიდევ ის გარემოება, რომ ტკივილებს არა ჰქონდა წესიერი პერიოდული ხასიათი თვიური წესის ციკლის მიხედვით, არამედ პირველ შემთხვევაში მეორედობა 1-2-3 კვირეში ერთხელ, მეორე შემთხვევაში კი ტკივილების შეტევები მეორდება თითქმის ყოველ დღე. უნდა ვიფიქროთ, რომ haematometriaში ტკივილებს შეიძლება ჰქონდეს ადგილი არა მარტო თვიური წესის დროს, არამედ მის გარეშეც, მაგალითად სიარულის დროს, საქმლის მონიღების დროს და სხვა; ამასვე აღნიშნავენ Lackie, Calmann, Wilbert. Opitz, Donati. უკანასკნელ ავტორთა შემთხვევებისა და ჩვენი მეორე შემთხვევის გარჩევის შემდეგ უნდა ვიფიქროთ, რომ ამ მხრივ დიდი მნიშვნელობა უნდა ჰქონდეს მუცლის ღრუში შეხორცებებს, განსაკუთრებით haematometriის სხეულთან. რაიმე მიზეზისა გამო გალიზიანებაზე პასუხად შეიძლება საშვილოსნოს რქის შეკუმშვითი მოძრაობა დაიწყოს, რაც, უხადია, იწვევს ტკივილებს. ჩვენ მეორე შემთხვევაში, მაგალითად, ერთ ხანს ტკივილების შეტევები უმეორდებოდა ყოველ დღე ნასადილევს, რაც გვიძულებს საქმლის მოსანელებელ აპარატის პერისტალტურ მოძრაობის მნიშვნელობაზე ვიფიქროთ, მეტადრე, რომ ოპერაციის დროს აღმოჩნდა მჭიდრო შეხორცება haematometriისა და S რომანუშის შორის. ასეთი მჭიდრო შეხორცებანი გაჩნდნენ, უნდა ვიფიქროთ, პირველ ოპერაციის შემდეგ, ვინაიდან სწორედ ამ დროიდან ტკივილები გაუძლიერდა და მისი შეტევები თითქმის ყოველ დღე უმეორდებოდა.

ფრიად დამახასიათებელია უეცარი დაწყება ტკივილებისა, ყოველ შესამჩნევ მიზეზის გარეშე და აგრეთვე დამოუკიდებელი გაქრობა ტკივილებისა (ცხადია ნარკოტულ საშუალებებით ტკივილების შემსუბუქება ადვილია).

დასასრულ ნებას მივსცემ ჩემ თავს რამოდენიმე მოსაზრება გამოვსთქვა დამატებით რქაში ჰემატომეტრის დიაგნოზის შესახებ:

1) დამატებითი რქის ჰემატომეტრის სიდიდე არაა დამოკიდებული ავადმყოფის წლოვანობაზე: ახალგაზრდა ქალს შეიძლება დიდი სიმსივნე ჰქონდეს და ჰემატოსალპინქსიც, და პირიქით, ხანში შესულ ქალს შესაძლებელია ჰემატომეტრა პატარა ჰქონდეს.

2) ზოგ შემთხვევაში სწორ დიაგნოზს შეიძლება ხელი შეუწყოს სიმსივნესთან შეკავშირებულ დანამატებისა და მრგვალი იოგის გასინჯვამ; ეს უკანასკნელი არც ისე ადვილია.

3) ყველაზე დამახასიათებელი ნიშანი ამგვარი დაავადების ამოსაცნობანად არის ტკივილების შეტევები, რომელიც ზოგჯერ პერიოდულად მოსდით ხოლმე იმ ვადებში, როცა თვიური წესი უნდა იყოს. მაგრამ ასეთ სწორ პერიოდულ ტკივილებს ყოველთვის არა აქვს ხოლმე ადგილი. ტკივილების შეტევები შეიძლება მეორედ მოდეს უფრო ხშირად, ზოგჯერ ყოველ დღე. ფრიად პათოგნო მონიურია ის გარემოება, რომ ტკივილი ჩვეულებრივ იწყება უეცრად, ყოველ შესამჩნევ მიზეზის გარეშე, და ამგვარადვე თავისთავად ქრება. ტკივილი ჩვეულებრივ საშინელია, და ავადმყოფს ლოჯინად დაავადებს. ტკივილის შეტევის ხანგრძლივობა შესაძლებელია სხვადასხვანაირი იყოს: რამოდენიმე საათიდან რამოდენიმე დღემდე; ყოველ შემთხვევაში ეს ტკივილები დრო-და დრო, პერიოდულად, მენტრუაციის ციკლის მიხედვით შეიძლება კიდევ გაძლიერდეს.

ლიტერატურა

- 1) Мандельштам, მოზსენება ლენინგრადის სამედიცინო-გინეკოლოგიურ საზოგადოებაში 1927 წ. რეფ რუსულ ჟურნალში მენაობისა და ქალთა სნეულებისა. Menge. Kapitel „Bildungsfehler d. weiblichen Genitalien in Veits Handbuch d. Gynäkologie. B. IV, 2 S. 944.
- Callmann A. Ueber einen Fall von Haematosalpinx und Haematometra im rudimentären Horn: Prager med. Woch. 1895. № 4, 5 და 7 Ref. Zentralbl. f. Gyn. 1896 № 22 S. 598.
- Славянский К. Частная патология и терапия. Жен. бол. Т. 1 стр. 304. Fozzi, Traité de Gynécologie. Paris 1897.
- Sohn A. Zur Kenntniss u. Operation d. Hämatometra unilateralis bei Uterus bicornis duplex. Inaug. Diss. Jena 1899 Ref. Centralbl. f. Gyn. 1925 № 61.
- Ziellenen H. Hämatometra in d. verchlossenen rudimentären Horne eines Uterus bilocularis. Inaug. Diss. Jena 1899 Ref. Centralbl. f. Gyn. 1900 № 36 3957.
- Donati C. Ueber einen Fall v. Hämatometra u. Haematosalpinx im rudimentären Korn bei Uterus bicornis unicolis: Zeltschr. f. Heilkunde. B. XXI Ref. Zent. f. Gyn. 1901 № 24.

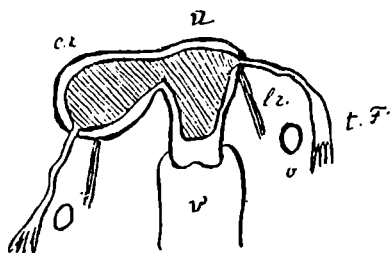

სურ. I

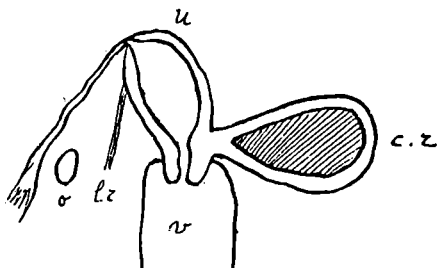

სურ. II

სქემატური სურათები (I პირველი შემთხვევისა; II მეორე შემთხვევისა) v—vagina, u—uterus, o—ovarium, T. F. Tuba Fallopii, l. r.—Ligamentum rotundum, c. r. cornu rudimentarius.
 დაგროვილი სისხლი (hæmatometრა).

II ДИАГНОСТИКЕ ГЕМАТОМЕТРЫ В ДОБАВОЧНОМ РОГЕ МАТКИ.

Доц. Б. ГОГОБЕРИДЗЕ.

(Из клинического акушерско-гинекологического отделения I горбслыницы).

На основании литературы и своих 2 случаев автор разбирает вопрос о гематоме в добавочном роге матки. В литературе имеется лишь один случай, где правильный диагноз установлен до операции (Меньдельштамма).

1 случай касается 32-летней nullipara, у которой были приступы более каждые 2—3 недели, никогда не менструировала, шейка была атрезирована. Матка нормальной величины, а справа от нея опухоль. Диагноз

колебался между фибромиомой и добавочным рогом матки. При операции оказалось, что добавочный рог был прикреплен к матке на правом ее углу, у дна, и обе полости сообщались между собой. Шейка была атрезирована почти на всем ее протяжении. Произведена суправагинальная ампутация матки. Выздоровление.

2 случай касается 20-летней девицы, которой за месяц до того произведена лапаротомия и удален левый, кистовидно перерожденный яичник. Приступы болей, которые беспокоили больную со времени начала у нее регул (с 15 лет), и по поводу которых и была предпринята операция, после последней усилились и повторялись почти каждый день. Во время этой первой операции, произведенной в другом лечебном учреждении, было отмечено, что у нее имеется двойная матка. Поставлен диагноз гематометры в добавочном роге матки, что и подтвердилось на операции. Правая матка хорошо развита и оставлена. Выздоровление.

Автор приходит к следующим выводам:

1) Величина гематометры в добавочном роге не зависит от возраста больной: у молодой может быть большая опухоль и, наоборот, у женщины постарше может быть небольшая гематометра.

2) В некоторых случаях может помочь правильному диагнозу прощупывание круглой связки и придатков, соединенных с маткой, но это не всегда удается.

3) Наиболее характерным признаком для распознавания этого заболевания являются приступы болей, которые иногда имеют периодический характер совпадающий с менструальным циклом. Но такие правильные периодические приступы болей бывают не всегда. Боли могут повторяться чаще, даже каждый день. Весьма характерно, что боли обычно начинаются внезапно, без всякой видимой причины и также сами по себе проходят. Боли обычно чрезвычайно сильны и укладывают больную в постель. Продолжительность приступов бывает различна: от нескольких часов, до нескольких дней. Во всяком случае, во время менструального цикла они могут значительно усиливаться.

SUR LE DIAGNOSTIC DE L'HÉMATOMÈTRE DANS LA CORNE SUPPLEMENTAIRE DE L'UTERUS.

PAR PROF AGRÈGE B. GOGOBERIDZÉ ~

(Travail de la maternité et de clinique gynécologique de l'Hôpital de la ville de Tiflis)

D'après la littérature et ses observations personnelles l'auteur traite la question de diagnostic de l'hématomètre dans la corne supplémentaire de l'uterus. Dans la littérature courante on trouve seulement un cas, où avant l'opération l'affection était diagnostiquée (Mandelstamm).

Les observations de l'auteur:

1) Nullipara âgée de 32 ans avait chaque 2-3 semaines les accès de douleur. Elle n'a jamais menstruée. Le col de l'uterus était obstrué. L'uterus était de grandeur normale et à droite on palpaît une tumeur. Le diagnostic se portait entre la fibroma et la corne supplémentaire de l'uterus. A l'opération on a trouvé la corne supplémentaire liée à la base de l'uterus (ongle droit) et les deux cavités communiqués, remplis de sang. Le col de l'uterus était obstrué entièrement. On a fait l'hystérectomie subtotalé de l'uterus avec sa corne supplémentaire. Guérison complète.

2) Une vierge de 20 ans, qui était opérée pour la tumeur de l'ovaire gauche (cyste) un mois avant d'entrée à la clinique. Avant cette opération depuis 5 ans elle a souffert des accès des douleurs dans l'abdomen. Après l'opération les douleurs sont devenues plus fréquentes et plus intenses, à l'opération on a constaté qu' elle avait l'uterus bicorne. La malade était opérée la seconde fois par l'auteur. On a enlevé la moitié gauche de l'uterus obstruée avec hématomètre. L'autre moitié était bien développée et on l'a laissé en place. Guérison complète.

RESUMÉE:

1) La grandeur de l'hématomètre de la corne supplémentaire ne dépend pas de l'âge de la malade: chez une jeune femme on peut rencontrer une grande tumeur, au contraire, chez une femme âgée—la tumeur de petite grandeur.

2) Dans certains cas le diagnostic juste peut être posé par la palpation du ligament rond et les annexes, qui sont liées avec la tumeur, quoique ce dernier procédé n'est pas si facile.

3) Le signe le plus caractéristique pour le diagnostic de cette maladie est l'accès des douleurs, qui arrivent par intervalles et coïncident avec les époques menstruelles, mais souvent nous n'avons pas cette régularité: les accès des douleurs étant plus fréquents, quelquefois chaque jour. Le symptôme très pathognomonique est que les douleurs commencent et disparaissent d'emblée, hors des causes apparentes. Les douleurs sont si fortes que les malades sont obligées de se coucher. Chaque accès des douleurs dure de quelques heures jusqu'à des jours, devenant plus fortes pendant les époques menstruelles.

ინჟ. ა. ჭრმლაშვილი.

უბრალო იასისა და ზამბრიანი იასის მუშაობის გამომკვლევა.

დიდი ხანია ბაქოს ნავთის უბანში მუშაობენ უბრალო და ზამბრიანი იასებით, მაგრამ, მიუხედავად ამისა, ჯერაც არ არის თეორიულად გამორკვეული ამ იარაღების მუშაობა. ინჟენერ ი. გლუშაკოვის წიგნი¹ და პროფესორ გ. უსპენსკის კურსი² თითქმის ერთად-ერთი ლიტერატურული მასალაა, დაბეჭდილი რუსულ ენაზე, დარტყმითი ბურღვის შესახებ, მაგრამ არც ერთისა და არც მეორის წიგნიდან ნათლად არა ჩანს დასახელებული იარაღების მუშაობის პროცესი.

ამ მუშაობის გაგება გავვიადვილდება, თუ დაწვრილებით წარმოვიდგენთ ჩარხის ბალანსირის მოძრაობას. ამიტომ დავიწყეთ ბალანსირის მოძრაობის დახასიათებიდან. სქემატური გამოსახვა ბალანსირისა, ბარბაცასი და მრუდმხარას საშუალო და ვანაპირა მდგომარეობებისა (ნახ. 1) გვიჩვენებს, რომ ვერტიკალი გადანაცვლება ბალანსირის მხარულების ბოლოებისა გაცილებით დიდია, ვიდრე ჰორიზონტალი, და რომ ბალანსირის მოძრაობა დამოკიდებულია უმთავრესად მრუდმხარას თითის გადანაცვლების ვერტიკალ პროექციაზე.

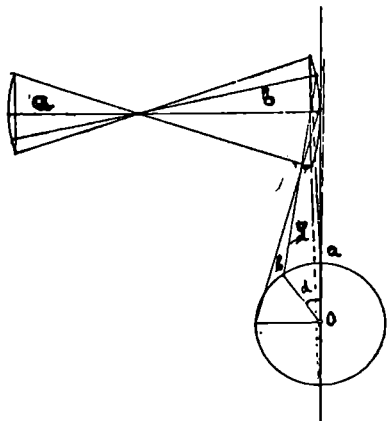

ნახ. 1.

იმავე ნახაზიდან ჩანს, რომ, როდესაც მრუდმხარას თითის ცენტრი წრეწირს

¹) И. Н. Г л у ш к о в, Руководство к бурению скважин. 2-ое (посмертное) издание, переработанное, под редакцией инженера В. К. В о р и с е в и ч а (издание совета нефтяной промышленности) Москва-Ленинград, 1924. том I стр. 209; том. II стр. 221-227.

²) Проф. Н. С. У с п е н с к и й, Курс глубокого бурения ударным способом. Посмертное издание под редакцией профессора Г. Р. Д е р и н г а с пред. проф. Л. С. Л е я б е н з о н а (Издание совета нефтяной промышленности) Москва-Ленинград. 1924 стр. 69.

აკეთებს r რადიუსით დაწეებული a წერტიდან, ე. ი., მრუდმხარის თითის ზედა მდგომარეობაში, საათის ისრის უკუმართი მიმართულებით, კუთხე α $\alpha \approx 3^\circ$, შექმნილი მრუდმხარათი და ვერტიკალი წრფითა, იცვლება $0^\circ - 360^\circ$ -მდე. მრუდმხარას თითის მოძრაობა ჩავთვალოთ თანაბარ მოძრაობად, რადგან იგი მოძრაობს სატეხ კბილანასთან ერთად, რომელიც ექრდება მეორე კბილანას, შუა ლილუაზე დასმულს; შუა ლილუას მოძრაობა კი დაახლოვებით თანაბარია. შემდეგ, რადგან ალგებრაული ფორმულის გამოყენამდე განხილვის სიმარტივისათვის ჯერ რიცხობრივ მაგალითს გავსინჯავთ, აღვნიშნოთ ბალანსირის მხარულებისა, ბარბაცასი, და მრუდმხარას სიგრძეების ზომები და ბალანსირის რუკვითა რიცხვი წუთში.

დაუშვათ: $r=50$ cm; ბარბაცის სიგძე $l=390$ cm; სიგძე ბალანსირის წინა მხარულასი $a=224$ cm, უკანა მხარულასი $b=280$ cm. და ბალანსირი აკეთებს 40 დარტყმას წუთში. სიდიდე მრუდმხარას თითის ცენტრის დაწევისა, ტოლი $2r=100$ cm., საკმარისი დაახლოვებით შეგვიძლიან ჩავთვალოთ b უკანა მხარულას გაქანების სიმაღლედ. ამასთან სათანადოდ სიმაღლე ბალანსირის თავისაწევისა $=2r \cdot \frac{a}{b} = \frac{224}{280} = 80$ cm.. ის, რაც სწორი იყო გასინჯული ელემენტების შეფარდების შესახებ ბალანსირის ნაპირა მდგომარეობაში, სწორივე იქნება ბალანსირის სხვა მდგომარეობაშიაც, ე. ი., ბალანსირის თავის ვერტიკალი გადანაცვლება უდრის ბარბაცას თითის გადანაცვლების ვერტიკალ პროექციას გამრავლებულს $\frac{a}{b}$ -ზე. შვეული პროექცია თითის ცენტრის გადანაცვლებისა, კიჟუდრის ამ გადანაცვლებას, გამრავლებულს $\sin \alpha$ -ზე. ამის გასაგებად

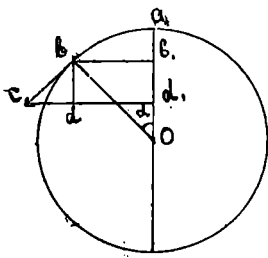

ნახ. 2.

ჯერ-ჯერობით ვიქონიოთ სახეში, რომ თითის ცენტრი თავის მოძრაობაში წრეწირს აკეთებს და, თუ ვსინჯავთ ამ მოძრაობის მიმართულებას წრეწირის რომელსამე წერტში, უნდა ავილოთ შემხების მიმართულება ამ წერტში. მოხსენებული გადანაცვლებანი, შეფარდებულნი დროს ერთეულთან, დასახელებული ნაწილების მოძრაობის სიჩქარეებს წარმოადგენს. ამიტომ შეგვიძლიან თითონ სიჩქარეები გავსინჯოთ მრუდმხარას თითის ცენტრისა და ბალანსირის თავისა. მეორე ნახაზზე bc წრფე ნაკვეთი გამოსახავს თითის მოძრაობის მიმართულებას და სიდიდეს წრეწირის b წერტში, როდესაც კუთხე, შექმნილი მრუდმხარათი ვერტი-

კალთან, $\angle aob = \alpha$. ვერტიკალი პროექცია ამ ნაკვეთისა $b_1d_1 = bd = bc \sin \alpha$ რადგან $\angle bcd = \angle aob$, მათი შემქნელი გვერდების ურთიერთი პერპენდიკულარობის გამო და რადგან ვერტიკალი გადანაცვლება ბალანსირის თავისა ტოლია თითის გადანაცვლების ვერტიკალი პროექციისა, რო-

მელიც გამრავლებულია $\frac{a}{b}$ -ზე, სიჩქარე ბალანსირის თავის მოძრაობისა

$$v_1 = \frac{a}{b} v \sin \alpha.$$

გარდა ამისა, თუ მივიღებთ მხედველობაში მრუდმხარას მოძრაობის თანაბრობასა და a და b სიდიდეების მუდმივობას (თვითეული ჩარხისათვის), ჩვენთვის ცხადი იქნება, რომ ბალანსირის თავის მოძრაობის სიჩქარე v_1 იცვლება როგორც $\sin \alpha$. მაშასადავე, როდესაც კუთხე α იცვლება 0° — 90° მდე, v_1 სიჩქარე იზრდება ნოლიდან maximumამდე, შემდეგ მცირდება, ჩამოდის ნოლამდე $\alpha=180^\circ$ -თან, იცვლის თავის მიმართულებას, აღწევს minimumს $\alpha=270^\circ$ -თან და ისევ გარდიქმნება ნოლად, როცა $\alpha=360^\circ$. ამ მოძრაობის აჩქარება კი იცვლება როგორც $\cos \alpha$, როცა α იზრდება 0° — 180° -მდე. მას აქვს მაქსიმუმი, როცა α ახლავს 0° -თან, მცირდება, როცა α იზრდება 0° — 90° -მდე, ნოლად გარდიქმნება $\alpha=90^\circ$ -თან, აქ იცვლის თავის მიმართულებას, და ისევ მცირდება, როცა α იცვლება 90° — 180° -მდე. იგი აღწევს minimumს, როცა α უახლოვდება 180° -ს და $\alpha=180^\circ$ -თან კი აჩქარების ცვლილება წყვეტად ხასიათს იღებს მოძრაობის მიმართულების გამოცვლის გამო. აქ იგი იშუებს minimumიდან გარდიქმნება ნოლად და ნოლიდან აღის maximumამდე. შემდეგ აჩქარება ისევ მცირდება, როცა α იზრდება 180° — 270° -მდე, გარდიქმნება ნოლად $\alpha=270^\circ$ თან, იცვლის აქ მიმართულებას და ისევ მცირდება და დადის minimumამდე, როცა α უახლოვდება 360° -ს. $\alpha=360^\circ$ -თან აჩქარების ცვლა ისევ წყვეტადს ხასიათს მიიღებს და შემდეგ ცვლილებათა ციკლი ხელახლად დაიწყება. შეიძლება გრაფიკულად აღვსახოთ აჩქარების ცვლილება α -ს სიდიდესთან დაკავშირებით, თუ რომ აბსცისების ღერძზე გადავზომავთ α -ს სიდიდეებისა და ორდინატების ღერძზე—აჩქარების სიდიდეებს (ნახ. 3). ჩვენ უკრო იმიტომ ვეცადებით გრაფიკულად გამოგვესახა აჩქარების ცვლილება ბალანსირის მოძრაობაში, რომ აშკარად დაგვეჩვენა, თუ რატომ არ შეიძლება ისეთი სწორი ხაზებით გამოვსახვა ბალანსირის მოძრაობისა, როგორც ეს არის ნაჩვენები პროფესორ გ. უსკენსკის კურსში¹ ამ წიგნში ნოლის სიჩქარის გამოვსახველ პორიზონტალ წრფეს შეეფერება ის მომენტები ბურღვის ჩარხის მუშაობისა, როცა ხტის და მიწას ერთკეპება ბურღვის ღვედი, კბილები უტყდება სატებს კბილანებს და ქანჭიკები უწყდება საკისრებს. ღვედსა და ჩარხის ნაწილებს კი ძალა იმიტომ აღგება, რომ ამ მომენტებში ასაწევ იარაღს ეძლევა maximumი აჩქარებისა, მიუხედავად იმი-

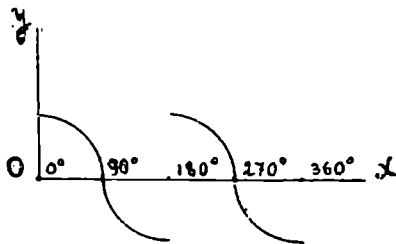

ნახ. 3.

ნაწილებს და დადის minimumამდე, როცა α უახლოვდება 360° -ს. $\alpha=360^\circ$ -თან აჩქარების ცვლა ისევ წყვეტადს ხასიათს მიიღებს და შემდეგ ცვლილებათა ციკლი ხელახლად დაიწყება. შეიძლება გრაფიკულად აღვსახოთ აჩქარების ცვლილება α -ს სიდიდესთან დაკავშირებით, თუ რომ აბსცისების ღერძზე გადავზომავთ α -ს სიდიდეებისა და ორდინატების ღერძზე—აჩქარების სიდიდეებს (ნახ. 3). ჩვენ უკრო იმიტომ ვეცადებით გრაფიკულად გამოგვესახა აჩქარების ცვლილება ბალანსირის მოძრაობაში, რომ აშკარად დაგვეჩვენა, თუ რატომ არ შეიძლება ისეთი სწორი ხაზებით გამოვსახვა ბალანსირის მოძრაობისა, როგორც ეს არის ნაჩვენები პროფესორ გ. უსკენსკის კურსში¹ ამ წიგნში ნოლის სიჩქარის გამოვსახველ პორიზონტალ წრფეს შეეფერება ის მომენტები ბურღვის ჩარხის მუშაობისა, როცა ხტის და მიწას ერთკეპება ბურღვის ღვედი, კბილები უტყდება სატებს კბილანებს და ქანჭიკები უწყდება საკისრებს. ღვედსა და ჩარხის ნაწილებს კი ძალა იმიტომ აღგება, რომ ამ მომენტებში ასაწევ იარაღს ეძლევა maximumი აჩქარებისა, მიუხედავად იმი-

¹) O. c., გვ. 69.

სა, რომ თითონ სიჩქარე მოძრაობისა ამ დროს ახლოა ნოლთან. სიჩქარე ბალანსირისა და ზედ ჩამოკიდულის იარაღის ამ მოძრაობისა $v_1 = \frac{a}{b} \sin \alpha \max$ - ით ალწვეს, როცა $\alpha = 90^\circ$, და მაშინ პრაქტიკისათვის საკმარისი სიზუსტით $v_1 \max = \frac{a}{b} v$, საცა v წრეწირული სიჩქარეა მრუდმხარას თითის ცენტრისა. თუ r რადიუსია წრეწირისა და ბალანსირი აკეთებს n დარტყმას წუთში, მაშინ

$$v = \frac{2\pi r n}{60} = \frac{\pi r n}{30} \quad \text{და} \quad v_1 \max = \frac{a}{b} \frac{\pi r n}{30}.$$

ეს არის maximumი ბალანსირის თავის მოძრაობის სიჩქარისა და უდრის ბალანსირის საშუალო მდგომარეობას. ქვედა მდგომარეობაში კი, როცა $\alpha = 360^\circ$, ბალანსირის თავის სიჩქარე v_1 ჩამოდის ნოლამდე.

ბალანსირის მოძრაობის ამ თვისების გამო უბრალო იასი გვაძლევს საშუალებას, შტანგების ან ბაგირის დრეკადი დაძვლებების გააჩვენებში დაეხმოს სატეხი დაეხმოს სანგრევეზე სიჩქარით, რომელიც ბევრად განირჩევა ბალანსირის თავის სასრულიანი სიჩქარისაგან ქვედა მდგომარეობაში (აქ ეს სიჩქარე ნოლია), თუმცა ამავე დროს დიდდება დაჯახება იასის ნაწილებშია სანგრევიდან იარაღის აწევისას. ამნაირად იასით მუშაობას უფრო ადვილად ახერხებენ ბაგირისა და ხის შტანგების ხმარებისას, რადგან ამ მასალის დრეკადობა ასუსტებს დაჯახების მოქმედებას იარაღის აწევის დროს. რომ უბრალო იასმა ასე იმუშაოს, ამისათვის საკმარისია ტეხის დროს იმდენად დაუშვათ იარაღი დაბლა, რომ ბალანსირი სანგრევიდან ძრავდეს მას ქვედა განაპირა მდგომარეობაში (მკედარ წერტში) კი არა, არამედ ამ წერტზე ოდნავ მაღლა. ამის გამო სატეხი ძირს დაშვების დროს სანგრევს მოჰხვედება, როცა ბალანსირის სიჩქარე ჯერ არ არის დასული ნოლამდე. სამაგიეროდ, როგორც ვთქვით, დაჯახებას მეტი ძალა ექნება იარაღის სანგრევიდან დაძვრისას.

ზამბრიანი იასის საშუალებით შეგვიძლიან სატეხი დაეკრათ სანგრევეზე სიჩქარით, რომელიც ბევრად არ განირჩევა ბალანსირის მოძრაობის მაქსიმალური სიჩქარისაგან და იმავე დროს წყნარად დაეძრათ სანგრევიდან ძირს დაეკრული იარაღი. გავსინჯოთ, როგორი ზამბარა უფრო შესაფერია ამისათვის. ვთქვათ, როგორც ეს არას აღებული პირველ ნახაზში, ბალანსირის თავის გაკა-

ნება უდრის 80 cm-ს. და მაქსიმალური სიჩქარე მისი მოძრაობისა $v_1 = \frac{\pi r n}{30} \frac{a}{b} =$
 $= \frac{3,14 \cdot 50 \cdot 40}{30} \cdot 0,8 \text{ cm} = 167 \text{ cm}.$

რადგან მრუდმხარა აკეთებს 40 მოქცევას წუთში, გაკანება ბალანსირის თავისა ზევიდან ქვეით (ან ქვეიდან ზევით) გრძელდება $\frac{60}{80}$ წამ. = $\frac{3}{4}$ წამ. და, მასთანა-
 დამე, საშუალო მდგომარეობიდან ძირამდე ბალანსირი ეშვება $\frac{3}{8}$ წამის განმავლობაში. არ ვაქცევთ ყურადღებას არც იარაღის ხახუნს მილებზე, არც სითხის წინააღმდეგობას და ვიღებთ, რომ დასარტყმელი იარაღი ბალანსირის საშუალო

მდგომარეობაში ეშვება ძირს იმავე მაქსიმალური (167 cm ერთ წამში,) სიჩქარით როგორც თითონ ბალანსირი. ამ მომენტში იარაღს რომ მიეცეს შესაძლებლობა განაგრძოს იმავე სიჩქარით თავისი მოძრაობა, იგი გაივლის $167 \times \frac{3}{8} \text{ cm} = 62 \text{ cm}$. წამის $\frac{3}{8}$ -ში, ანუ იმ დროის განმავლობაში, ვიდრე ბალანსირის თავი საშუალო მდგომარეობიდან ძირამდე დაეშვებოდეს ე. ი. 40 cm-ზე. მაშასადამე, ჩვენ მიერ გასინჯული შეთხვევისათვის რომ ზამბარაზე ჩამოკიდებულს დასარტყმელ იარაღს ჰქონდეს შესაძლებლობა იასის მოძრაობის გარეშე გაიაროს თავისი ნაწილი, ზამბარას უნდა ჰრჩებოდეს დამატებითი შეკუმშვის ადგილი $h = 62 \text{ cm} - 40 \text{ cm} = 22 \text{ cm}$. ეს პირველი მოთხოვნილებაა, რომელსაც უნდა აკმაყოფილებდეს იასის ზამბარა. მეორე მოთხოვნილება მდგომარეობს იმაში, რომ ზამბარის დამატებითი შეკუმშვა 22 cm-ზე ხდებოდეს დრეკალი დეფორმაციის ფარგლებში და ნთქავდეს, რაც შეიძლება ნაკლებ ენერჯიას, რადგან ეს ენერჯია ინთქმება სანგრევისაკენ მოძრავე იარაღის ცხოველი ძალის ხარჯვით.

გავსინჯოთ, თუ რა ნაწილი იხარჯება მოძრაეის დასარტყმელი იარაღის მაქსიმალური ცხოველი ძალისა ზამბარის დამატებით კუმშვაზე, როცა ზამბარა რაციონალურად არის გაკეთებული. ვთქვათ, სიმძიმე დასარტყმელი იარაღისა

არის $P \text{ kg}$ და, მაშასადამე, იმისი მასა m შეიცავს $\frac{P}{g}$ მასის ერთეულს. ცხოველი

ძალა ამ ტვირთისა, როდესაც ტვირთი მოძრაობს მაქსიმალური სიჩქარით $v_{1\max} = \frac{v_{1\max}^2 m}{2} = \frac{P}{2g} v_{1\max}^2 m$, რადგან $m = \frac{P}{g}$. ბალანსირის საშუალო მდგომარეობიდან ნაპირა მდგომარეობაში გადასვლის დრო $t = \frac{60}{4n}$ წამ. $\cong \frac{15}{n}$.

მაქსიმალური სიჩქარე ბალანსირის თავის მოძრაობისა $v_{1\max} = \frac{\pi r n}{30} \frac{a}{b}$ დრო წამში. t დროის განმავლობაში ამ სიჩქარით გავლილი მანძილი შეადგენს $t v_{1\max} = \frac{15}{n} \cdot \frac{\pi r n}{30} \cdot \frac{a}{b} = \frac{\pi}{2} r \frac{a}{b}$.

ამ ხნის განმავლობაში ბალანსირის თავით გავლილი მანძილი კი $= \frac{r}{b}$, რადგან ბალანსირის გაქანების ნახევარი შეადგენს $2r \cdot \frac{a}{b} : 2 = r \frac{a}{b}$. ასე რომ ზამბარის დამატებითი შეკუმშვის სიდიდეს შეადგენს: მანძილი, გავლილი აღნიშნულ პირობებში დასარტყმელი იარაღით მინუს მანძილი, გავლილი ბალანსირის თავით, ე. ი., ალგებრაულად სანტიმეტრებით (თუ r , a და b გამოსახულია სანტიმეტრებით)

$$h = \frac{\pi}{2} r \frac{a}{b} - r \frac{a}{b} = \left(\frac{\pi}{2} - 1 \right) r \frac{a}{b}.$$

ზამბარას გავაკეთებთ ისეთ ძალისას, რომ ზედ დასარტყმელი იარაღის ჩამოკიდების შემდგომ კიდევ რჩებოდეს $h \text{ cm}$. ადგილი ზამბარის სავსებით შეკუმ-

შენისათვის. ვიღებთ ზამბარას, რომელშიაც დრეკადი დეფორმაცია პროპორციონალია მოკმედი ღონისძალებისა, და იასის მასრის სიგრძესთან დაკავშირებით ესაზღვრავთ H ს, ზამბრის მსულებლობის მთელ სიგრძეს. ამნაირ ზამბარას P ძალა უნდა ჰქუშავდეს $H-h$ სანტიმეტრზე და მთლიანად შეკუმშვისათვის ($Hcm.$) კი მას დასკირდება $P+Q$, საცა Q წნევაა იარალისა, როდესაც ის მოძრაობს უფრო ჩქარა, ვიდრე იასის მასრა. დეფორმაციისა და ღონისძალების პროპორციონალიობის გამო გვაქვს ტოლობა:

$$\frac{P}{P+Q} = \frac{H-h}{H},$$

საიდანაც ვზღვრავთ Q -ს, როცა ვიცით P , H და h . მაშასადამე, ზამბარას ვიღებთ ისეთს, რომ $P+Q$ ძალა ჰქუშავდეს მას H სანტიმეტრზე.

$$\frac{P}{P+Q} = \frac{H-h}{H} \text{ ფორმულიდან}$$

$$= P + Q \frac{HP}{H-h} = \frac{P}{1-\frac{h}{H}} \text{ და } Q = P \left(\frac{1}{1-\frac{h}{H}} \right).$$

აქედან ჩანს, რომ, რამდენადაც დიდია H შედარებით h -თან, იმდენად პატარაა Q . ზამბრის მასალის დრეკად წინააღმდეგობასთან შეფარდებით ავიღებთ მასალის სათანადო სიგრძეს, განივ ზომებს და მაშასადამე ზამბრის ნახვევების რიცხვსა და დიამეტრს.

მუშაობას, რომელიც იხარჯება ზამბრის დამატებით. კუმშვაზე, გამოვთვლით იმის მიხედვით, რომ იგი წარმოადგენს $\sum y \Delta x$ ჯამის ზღვარს. ამ ფორმულაში y არის ზამბარაზე ცხოველი ძალის ხარჯვით შექმნილი წნევა, რომელიც იცვლება ნოლიდან Q მდე, და Δx ამ წნევით გავლილი მანძილია, როდესაც x იცვლება ნოლიდან h მდე. დეფორმაციისა და სათანადო ღონისძალების პროპორციონალიობის გამო გვაქვს ტოლობა:

$$y = ax$$

სადაც a არის პროპორციონალიობის კოეფიციენტი, ასე რომ

$$\sum y \Delta x = \sum ax \Delta x.$$

ზღვრის მიღწევაში, როდესაც Δx უსასრულოდ მცირეა, $\sum ax \Delta x$ გარდიქნება

$\int ax dx$ -ად, სადაც x იცვლება ზღვრებში 0 — h -მდე და ამიტომ განსაზღვრულ

ნიტეგრალი

$$\int_0^h ax dx = \frac{ah^2}{2}$$

რადგან

$$y = ax \text{ და}$$

$$x = h\text{-თან } y = Q$$

$$Q = ah \text{ და}$$

$$\frac{ah^2}{2} = \frac{ah \cdot h}{2} = \frac{Qh}{2}$$

აი ეს არის მუშაობის რაოდენობა, რომელიც ზამბრის დამატებით კუმშვაზე იხარჯება. რადგან ზემოთ განკესაზღვრეთ, რომ

$$h = \left(\frac{\pi}{2} - 1 \right) r \frac{a}{b},$$

სადაც r არის წრეწირის რადიუსი, რომელსაც აკეთებს მრუდმზარას თითის ცენტრი, a და b კი ბალანსირის მხარულეგებია და Q , H და h -ის საშუალებით, ჩვენ გვაქვს ყველა მონაცემი აღნიშნული მუშაობის გამოსათვლელად.

გარდა ამისა, როცა გამოვითვლით $W = \frac{PV_{1max}}{2g}$, ფორმულით, სადაც v_1

არის სიჩქარე მოძრავი იარაღისა, $\frac{P}{g}$ არის იარაღის მასა და $v_{1max} = \frac{\pi n a}{30 b}$,

თანაც გამოვითვლით ცხოველ ძალას მაქსიმალური სიჩქარით მოძრავი იარაღისას, მაშინ შეგეძლიან გამოვიანგარიშოთ, თუ რა ნაწილი იხარჯება ამ ცხოველი ძალისა ზამბრის დამატებით კუმშვაზე.

სინამდვილეში დაკარგული ენერგია ოდნავ ნაკლები იქნება გამოანგარიშებულთან შედარებით, რადგან მოძრავი იარაღის ცხოველი ძალის შენარჩუნებაში ცოტად მოგვეშველება ბურღვის შტანგების დრეკადი დაგარძელება.

თითონ ზამბარა ისე უნდა გაკეთდეს, რომ იგი მთლად იკუმშებოდეს ზამბრის მასალის დრეკადი დეფორმაციის ზღვრის მიღწევამდე, რადგან, თუ ზამბრიანი იასი რაიმე ნაკლის გამო ვერა მუშაობს ნაყოფიერად, ოსტატი ზედმეტად დაუშვებს ძირს იარაღს სარეგულაციო ხრახნის საშუალებით, რომ იარაღი მეტის სიჩქარით დაეცეს სანგრევეზე. ამის გამო ბალანსირი აწევის დროს იარაღს სძრავს ძირიდან მკვდარ წერტში ყოფნისას კი არა, არამედ მაშინ, როცა იგი მკვდარ წერტზე ბევრად უფრო მაღლა არის აწეული. ეს ხშირად გამოიწვევს არა მარტო მასალის დასაშვები დრეკადი წინააღმდეგობის ზღვრის გადაჭარბებას, არამედ რღვევის წინააღმდეგობის ზღვრის გადაჭარბებასაც. ამ შემთგვევაში ზამბარა ჯდება და ტყდება კიდეც.

K. Mardschanischwili.

Ueber die Anzahl der Teiler

1^o. Einleitung.

Es bezeichne $\tau(n)$ die Anzahl aller (ganzen positiven) Teiler einer ganzen Zahl n .

Ist diese Zahl n , in Primfaktoren zerlegt, durch die Formel

$$n = p_1^{\lambda_1} p_2^{\lambda_2} \dots p_t^{\lambda_t}$$

dargestellt, wo p_1, p_2, \dots, p_t voneinander verschiedene Primzahlen sind, so ist

$$(1) \quad \tau(n) = (\lambda_1 + 1) (\lambda_2 + 1) \dots (\lambda_t + 1).$$

Aus diesem Ausdrucke sieht man, dass bei wachsendem n die Anzahl der Teiler im allgemeinen ebenfalls wächst, doch aber auch immer wieder sehr kleine Werte annimmt.

Insbesondere ist $\tau(p) = 2$ wenn p eine Primzahl ist. Da sich $\tau(n)$ durch (1), nicht aber unmittelbar als eine Funktion von n bestimmen lässt, ist es zweckmässig, die asymptotischen Gesetze dieser Funktion zu untersuchen. Dirichlet hat den asymptotischen Wert der Summe

$$\sum_{k=1}^n \tau(k)$$

berechnet, und zwar bewies er, dass

$$(2) \quad \sum_{k=1}^n \tau(k) = n \log n + (2E - 1)n + O(\sqrt{n})$$

ist, wobei E die Eulersche Konstante bedeutet und unter $O(\sqrt{n})$ eine Funktion von n zu verstehen ist, deren Quotient durch \sqrt{n} absolut genommen für alle n von einer gewissen Stelle ab unterhalb einer festen Schranke liegt.

Im Jahre 1903 bewies Wronoi, dass das Restglied in der Formel (2) gleich $O(n^{1/3} \log n)$ ist, und später haben verschiedene Autoren sich mit dem Problem der Erniedrigung der Ordnung des Restgliedes befasst; vor einigen Jahren bewies Herr Winogradow, dass der Exponent von n in dem betrachteten Restgliede kleiner als $1/3$ ist.

Nach Veranlassung des Herrn Professor Winogradow habe ich das asymptotische Verhalten der Summe $\sum_{k=1}^n [\tau(k)]^2$ untersucht, und zwar habe ich die Gültigkeit der Relation

$$(3) \quad \sum_{k=1}^n [\tau(k)]^2 = \frac{1}{\pi^2} n \log^2 n + M_1 n \log n + M_2 n + O(n^{3/4} \log n)$$

festgestellt, wo M_1, M_2, M_3 bestimmte Konstanten sind. Diese Arbeit ist dem Beweise der asymptotischen Formel (3) gewidmet; es sei bemerkt, dass dieser Beweis sich nur auf klassische Resultate stützt und ganz elementar ist.

2^o.

Es sei n eine ganze positive Zahl und betrachten wir alle geordnete Zahlenpaare (k, l) , deren kleinste gemeinsame Vielfache $K(k, l) = n$ ist. Die Anzahl aller diesen Zahlenpaare werden wir mit $f(n)$ bezeichnen. $F(n)$ sei die Summatorische Funktion von $f(n)$, d. h.

$$(4.) \quad F(m) = \sum_{n=1}^m f(n).$$

Augenscheinlich ist

$$(5) \quad f(n) = \sum_{d|n} P(d),$$

wo $P(d)$ die bekannte zahlentheoretische Funktion ist, welche die Anzahl der Zerlegungen von d in zwei teilerfremde Faktoren darstellt und die Summe sich über alle Teiler von n erstreckt. Hieraus gewinnen wir die Identität

$$(6) \quad F(m) = \sum_{n=1}^m \sum_{d|n} P(d) = \sum_{l=1}^m P(l) \left[\frac{m}{l} \right]$$

Wenn $\pi(n)$ die summatorische Funktion von $P(n)$ bedeutet, so ist bekanntlich¹⁾

$$(7) \quad \pi(n) = \frac{6}{\pi^2} n \log n + B \cdot n + o(n),$$

wobei

$$(8) \quad \therefore o(n) = O(\sqrt{n} \log n)$$

ist und die Konstante B den wert

$$B = \frac{6}{\pi^2} \left\{ 2E - 1 + \frac{12}{\pi^2} \sum_2 \frac{\log n}{n^2} \right\}$$

hat, wo E , wie früher, die Eulersche Konstante bezeichnet

Nach der bekannten Umformung von Dirichlet²⁾ ist

¹⁾ Vgl. Bachmann, Die analytische Zahlentheorie. Leipzig und Berlin 1921 (anastatische Nachdruck der ersten Auflage), S.S. 430-436.

²⁾ Loc. cit., S. S. 403-407.

$$(9) \quad \sum_1^m \left[\frac{m}{t} \right] P(t) = -[\sqrt{m}] \pi[\sqrt{m}] + \sum_1^{\sqrt{m}} \left[\frac{m}{t} \right] P(t) + \sum_{t=1}^{\sqrt{m}} \pi \left[\frac{m}{t} \right],$$

wobei im allgemeinen $[x]$ das grösste Ganze, welches in x enthalten ist, bedeutet und $\varphi[x]$ statt $\varphi([x])$, $\sum_{n=1}^{\sqrt{x}} \varphi(n)$ statt $\sum_{n=1}^{\sqrt{x}} \varphi(n)$ der Kürze halber geschrieben ist.

Betrachten wir jetzt die Summe $\sum_{t=1}^{\sqrt{m}} \left[\frac{m}{t} \right] P(t)$; nach der Formel (7) bekommen wir

$$(10) \quad \sum_{t=1}^{\sqrt{m}} \left[\frac{m}{t} \right] P(t) = m \sum_{t=1}^{\sqrt{m}} \frac{P(t)}{t} + O(\sqrt{m} \log m);$$

weiter, nach einfachen Umformungen, haben wir

$$\sum_{t=1}^{\sqrt{m}} \frac{P(t)}{t} = \frac{\pi[\sqrt{m}]}{[\sqrt{m}]} + \sum_{t=1}^{\sqrt{m}} \frac{\pi(t)}{t(t+1)},$$

und, der Relation (8) zufolge,

$$(11) \quad \sum_{t=1}^{\sqrt{m}} \frac{P(t)}{t} = \frac{6}{\pi^2} \log[\sqrt{m}] + B + \frac{6\sqrt{m}-1}{\pi^2} \sum_{t=1}^{\sqrt{m}-1} \frac{\log t}{t+1} + B \sum_{t=1}^{\sqrt{m}-1} \frac{1}{t+1} + \sum_{t=1}^{\sqrt{m}-1} \frac{\delta(t)}{t(t+1)} + O(m^{-1/2} \log m)$$

Da nach (8) $\delta(t) = O(\sqrt{t} \log t)$ ist, so konvergiert die Reihe $\sum_{t=1}^{\infty} \frac{\delta(t)}{t(t+1)}$; es sei

$$D = \sum_{t=1}^{\infty} \frac{\delta(t)}{t(t+1)};$$

dann haben wir

$$\sum_{t=1}^{\sqrt{m}-1} \frac{\delta(t)}{t(t+1)} = D - \sum_{t=\sqrt{m}}^{\infty} \frac{\delta(t)}{t(t+1)}.$$

Wenn C eine passend gewählte Konstante ist, haben wir

$$\left| \sum_{t=\sqrt{m}}^{\infty} \frac{\delta(t)}{t(t+1)} \right| < C \sum_{t=\sqrt{m}}^{\infty} \frac{\log t}{t^{3/2}}.$$

Es ist leicht zu sehen,¹⁾ dass die Summe

$$\sum_{t=n}^{\infty} \frac{\log t}{t^{3/2}} = O\left(n^{-\frac{1}{2}} \log n\right)$$

ist; folglich haben wir

$$(12) \quad \sum_{[\sqrt{m}]_t}^{\infty} \frac{\delta_t(t)}{t(t+1)} = O\left(m^{-\frac{1}{4}} \log m\right).$$

Weiter ist

$$(13) \quad \sum_{t=1}^{\lfloor \sqrt{m-1} \rfloor} \frac{1}{t+1} = \frac{1}{2} \log m + E - 1 + O\left(\frac{1}{\sqrt{m}}\right)$$

und, da

$$\sum_{t=1}^{\lfloor \sqrt{m-1} \rfloor} \frac{\log t}{t+1} = \sum_{t=1}^{\lfloor \sqrt{m-1} \rfloor} \frac{\log t}{t} - \sum_{t=1}^{\lfloor \sqrt{m-1} \rfloor} \frac{\log t}{t(t+1)},$$

so bekommen wir

$$(14) \quad \sum_{t=1}^{\lfloor \sqrt{m-1} \rfloor} \frac{\log t}{t+1} = \frac{\log^2 m}{8} + C_1 + O\left(m^{-\frac{1}{2}} \log m\right),$$

wobei C_1 eine bestimmte Konstante bedeutet.

Zusammenfassend, haben wir nach (10)–(14)

$$\begin{aligned} \sum_{t=1}^{\lfloor \sqrt{m} \rfloor} \left[\frac{m}{t} \right] P(t) &= \frac{6}{\pi^2} m \log [\sqrt{m}] + Bm + \frac{6}{\pi^2} m \frac{\log^2 m}{8} + \frac{6}{\pi^2} C_1 m + \frac{B}{2} m \log m \\ &\quad + B(E-1)m + O(m^{3/4} \log m) \end{aligned}$$

oder, nach Einführung neuer Konstanten

$$(15) \quad \sum_{t=1}^{\lfloor \sqrt{m} \rfloor} \left[\frac{m}{t} \right] P(t) = \frac{3}{4\pi^2} m \log^2 m + C_2 m \log m + C_3 m + O(m^{3/4} \log m)$$

Betrachten wir jetzt die Summe $\sum_{t=1}^{\lfloor \sqrt{m} \rfloor} \pi \left[\frac{m}{t} \right]$

¹⁾ Wir erwähnen den folgenden bekannten Satz:

Wenn $f(x)$ eine Funktion ist, die für genügend grosse Werte von x abnehmend ist und $\lim_{x \rightarrow \infty} f(x) = 0$ ist, so besteht die Relation

$$\sum_{k=a}^n f(k) = \int_a^n f(x) dx + A + O[f(x)],$$

wo A eine Konstante bedeutet und a eine positive ganze Zahl ist.

Nach (7) haben wir

$$(16) \quad \sum_{t=1}^{\sqrt{m}} \pi \left[\frac{m}{t} \right] = \frac{6}{\pi^2} \sum_{t=1}^{\sqrt{m}} \left[\frac{m}{t} \right] \log \left[\frac{m}{t} \right] + B \sum_{t=1}^{\sqrt{m}} \left[\frac{m}{t} \right] + \sum_{t=1}^{\sqrt{m}} \delta \left[\frac{m}{t} \right].$$

Aus $\delta(n) = O(\sqrt{n} \log n)$ folgt

$$\sum_{t=1}^{\sqrt{m}} \delta \left[\frac{m}{t} \right] < C \sqrt{m} \log m \sum_{t=1}^{\sqrt{m}} \frac{1}{t}$$

oder

$$(17) \quad \sum_{t=1}^{\sqrt{m}} \delta \left[\frac{m}{t} \right] = O(m^{3/2} \log m).$$

Augenscheinlich ist

$$(18) \quad \sum_{t=1}^{\sqrt{m}} \left[\frac{m}{t} \right] = m \sum_{t=1}^{\sqrt{m}} \frac{1}{t} + O(\sqrt{m}) = \frac{1}{2} m \log m + Em + O(\sqrt{m});$$

Weiter ist es leicht zu sehen, dass

$$\sum_{t=1}^{\sqrt{m}} \left[\frac{m}{t} \right] \log \left[\frac{m}{t} \right] = m \log m \sum_{t=1}^{\sqrt{m}} \frac{1}{t} - m \sum_{t=1}^{\sqrt{m}} \frac{\log t}{t} + O(\sqrt{m} \log m)$$

ist, d. h.

$$(19) \quad \sum_{t=1}^{\sqrt{m}} \left[\frac{m}{t} \right] \log \left[\frac{m}{t} \right] = \frac{3}{8} m \log^2 m + Em \log m - C_4 m + O(\sqrt{m} \log m).$$

Jetzt bekommen wir nach (16), wenn wir die Relationen (17), (18) und (19) in Betracht ziehen,

$$(20) \quad \sum_{t=1}^{\sqrt{m}} \pi \left[\frac{m}{t} \right] = \frac{9}{4\pi^2} m \log^2 m + C_5 m \log m + C_6 m + O(m^{3/2} \log m).$$

Fassen wir jetzt die in (15) und (20) gewonnene Resultate zusammen; dann haben wir nach (9), wenn wir die aus (7) und (8) folgende Formel

$$|\sqrt{m}| \div |\sqrt{m}| = \frac{3}{\pi^2} m \log m + Bm + O(m^{3/2} \log m)$$

berücksichtigen,

$$\sum_{t=1}^m \left[\frac{m}{t} \right] P(t) = \frac{3}{\pi^2} m \log^2 m + A_1 m \log m + A_2 m + O(m^{3/2} \log m),$$

wo A_1 und A_2 bestimmte Konstanten sind. Nach der Formel (6) ist aber

$$F(m) = \sum_{t=1}^m \left[\frac{m}{t} \right] P(t),$$

woraus folgt, dass

$$(21) \quad F(m) = \frac{3}{\pi^2} m \log^2 m + A_1 m \log m + A_2 m + O(m^{3/4} \log m).$$

3°.

Führen wir jetzt die folgende Funktion $\varepsilon(x)$ in Betracht ein: es sei $\varepsilon(x) = 1$ für das ganze positive x und $\varepsilon(x) = 0$ für andere Werte von x .

Dann ist augenscheinlich

$$\tau(n) = \sum_{k=1}^n \varepsilon\left(\frac{n}{k}\right)$$

und

$$\tau^2(n) = \sum_{k=1}^n \varepsilon\left(\frac{n}{k}\right) \cdot \sum_{l=1}^n \varepsilon\left(\frac{n}{l}\right) = \sum_{k,l=1}^n \varepsilon\left(\frac{n}{K(k,l)}\right),$$

wo $K(k,l)$ wie früher das kleinste gemeinsame Vielfache von k und l bedeutet.

Daraus folgt, dass

$$\tau^2(n) = \sum_{m=1}^n \varepsilon\left(\frac{n}{m}\right) f(m) = \sum_{d|n} f(d)$$

ist, und

$$(22) \quad \sum_{m=1}^n \tau^2(m) = \sum_{m=1}^n \sum_{d|m} f(d) = \sum_{m=1}^n f(m) \left[\frac{n}{m}\right]$$

Nach der schon erwähnten Umformung von Dirichlet, ist

$$(23) \quad \sum_{m=1}^n f(m) \left[\frac{n}{m}\right] = -[\sqrt{n}] F[\sqrt{n}] + \sum_{m=1}^{\sqrt{n}} \left[\frac{n}{m}\right] f(m) + \sum_{m=1}^{\sqrt{n}} F\left[\frac{n}{m}\right];$$

nach (21) haben wir

$$(24) \quad \sum_{m=1}^{\sqrt{n}} F\left[\frac{n}{m}\right] = \frac{3}{\pi^2} \sum_{m=1}^{\sqrt{n}} \left[\frac{n}{m}\right] \log^2 \left[\frac{n}{m}\right] + A_1 \sum_{m=1}^{\sqrt{n}} \left[\frac{n}{m}\right] \log \left[\frac{n}{m}\right] + A_2 \sum_{m=1}^{\sqrt{n}} \left[\frac{n}{m}\right] + \sum_{m=1}^{\sqrt{n}} \Delta \left[\frac{n}{m}\right],$$

wenn wir die Bezeichnung

$$\Delta(m) = F(m) - \frac{3}{\pi^2} m \log^2 m - A_1 m \log m - A_2 m$$

einführen; bemerken wir, dass

$$\Delta(m) = O(m^{3/4} \log m)$$

ist; daraus folgt, dass

$$\sum_{m=1}^{\sqrt{n}} \Delta \left[\frac{n}{m} \right] < C n^{\epsilon} \log n \sum_{m=1}^{\sqrt{n}} \frac{1}{m^{3\epsilon}},$$

oder, wie leicht ersichtlich,

$$(25) \quad \sum_{m=1}^{\sqrt{n}} \Delta \left[\frac{n}{m} \right] = O(n^{7/8} \log n).$$

st.

Weiter bekommen wir leicht

$$\sum_{m=1}^{\sqrt{n}} \left[\frac{n}{m} \right] \log^2 \left[\frac{n}{m} \right] = n \log^2 n \sum_{m=1}^{\sqrt{n}} \frac{1}{m} - 2 n \log n \sum_{m=1}^{\sqrt{n}} \frac{\log m}{m} + n \sum_{m=1}^{\sqrt{n}} \frac{\log^2 m}{m} + O(\sqrt{n} \log^2 n)$$

und

$$\sum_{m=1}^{\sqrt{n}} \frac{\log^2 m}{m} = \frac{\log^2 n}{24} + C_7 + O(n^{-1/2} \log^2 n)$$

woraus, unter Berücksichtigung von

$$\sum_{m=1}^{\sqrt{n}} \frac{1}{m} = \frac{1}{2} \log n + E + O\left(\frac{1}{\sqrt{n}}\right),$$

$$\sum_{m=1}^{\sqrt{n}} \log m = \frac{\log^2 n}{8} + C_8 + O\left(\frac{\log n}{\sqrt{n}}\right),$$

folgt

$$(26) \quad \sum_{m=1}^{\sqrt{n}} \left[\frac{n}{m} \right] \log^2 \left[\frac{n}{m} \right] = \frac{7}{24} n \log^2 n + A_2 n \log^2 n + A_1 n \log n + A_0 n + O(n^{7/8} \log n).$$

Aus (24) und (26) bekommen wir die asymptotische Gleichung

$$(27) \quad \sum_{m=1}^{\sqrt{n}} F \left[\frac{n}{m} \right] = \frac{7}{8\pi^2} n \log^2 n + A_5 n \log^2 n + A_7 n \log n + A_6 n + O(n^{7/8} \log n)$$

Betrachten wir jetzt die Summe $\sum_{m=1}^{\sqrt{n}} \left[\frac{n}{m} \right] f(m)$; nach (21) haben wir

$$(28) \quad \sum_{m=1}^{\sqrt{n}} \left[\frac{n}{m} \right] f(m) = n \sum_{m=1}^{\sqrt{n}} \frac{f(m)}{m} + O(\sqrt{n} \log^2 n);$$

Weiter ist die Summe $\sum \frac{f(m)}{m}$ in der Gestalt

$$\sum_{m=1}^{\sqrt{n}} \frac{f(m)}{m} = \frac{F[\sqrt{n}]}{[\sqrt{n}]} + \sum_{m=1}^{\sqrt{n}-1} \frac{F(m)}{m(m+1)}$$

darstellbar; daher ist es unter Berücksichtigung von (21) leicht zu sehen, dass

$$\sum_{m=1}^{\sqrt{n}} \frac{f(m)}{m} = \frac{1}{\pi^2} \log^2 n + A_9 \log^2 n + A_{10} \log n + A_{11} + O\left(n^{-\frac{1}{8}} \log n\right)$$

ist, und, nach (28),

$$(29) \quad \sum_{m=1}^{\sqrt{n}} \left[\frac{n}{m} \right] f(m) = \frac{1}{8\pi^2} n \log^2 n + A_6 n \log^2 n + A_{10} n \log n + A_{11} n + \\ + O(n^{7/8} \log n).$$

Wenn wir jetzt die Formeln (21), (26) und (27) berücksichtigen, so bekommen wir aus (23)

$$\sum_{m=1}^n \left[\frac{n}{m} \right] f(m) = \frac{1}{\pi^2} n \log^2 n + M_1 n \log^2 n + M_2 n \log n + M_3 n + O(n^{7/8} \log n),$$

woraus schliesslich nach (22) folgt, dass

$$\sum_{m=1}^n \tau^2(m) = \frac{1}{\pi^2} n \log^2 n + M_1 n \log^2 n + M_2 n \log n + M_3 n + O(n^{7/8} \log n)$$

ist, wo M_1, M_2, M_3 —bestimmte Konstanten sind.

N. AkinfiEFF.

Innendruck und Zustandsgleichung

In der vorliegenden Arbeit bekomme ich verschiedene Zustandsgleichungen aus nachfolgendem Grunde.

Die Grundlagen der Thermodynamik geben die Möglichkeit die Arbeit gegen die inneren Kräfte zu bestimmen, die zur Grösse

$$T \frac{dp}{dt} - p$$

des Innendruckes führt, und welche durch die Kohäsionskräfte bedingt sind.

Andererseits kann man auf Grund der Molekulartheorie die Grösse des normalen oder molekularen Druckes bestimmen.

Der Molekulardruck und Innendruck, die beiden als Folgen der Existenz der Kohäsionskräfte betrachtet werden können, bilden im Grunde genommen ein und dasselbe, und darum erhalte ich aus Vergleichung dieser beiden Grössen die Differentialgleichung, welche bei der Voraussetzung der Abhängigkeit des Innendruckes vom Volumen allein, oder vom Volumen und Temperatur, die Zustandsgleichung giebt.

Die Grösse des Molekulardruckes wird auf Grund der Molekulartheorie in Voraussetzung berechnet, dass die Flüssigkeitsdichte und die Dichte der Oberfläche gleich sind. Diese Voraussetzung giebt den Innendruck $K = \frac{a}{v^2}$, wo a eine Funktion der Temperatur, oder eine konstante Zahl, ist. Bei dieser Voraussetzung bekommt man die Zustandsgleichungen von Van-der-Waals, Berthelot und and.

Nimmt man aber an, dass die Dichte der Oberfläche kleiner als die Flüssigkeitsdichte ist, so bekommt man für den Innendruck den Ausdruck $K = \frac{a}{(v + \beta)^2}$, wo a , wie früher, die Funktion der Temperatur bedeutet und $\beta > 0$ ist. In diesem Falle, wenn man für a , als Funktion der Temperatur, die einfachste Form annimmt, erhält man die Zustandsgleichungen von Clausius und Batelli. Diese Ableitung der Zustandsgleichungen ist mir, in der diesbezüglichen Literatur noch nicht vorgekommen.

1. Betrachten wir einen unendlich kleinen Umwandlungsprozess eines klg. des Körpers. Bezeichnet man den Aussendruck durch p und die Wärme,

welche der Körper während dieses Prozesses erhält, durch dQ , so kommt nach dem ersten Thermodynamikgesetze zur Gleichung

$$dQ = dU + pdv, \quad (1)$$

wo dU die Aenderung der inneren Energie und pdv die gegen den Aussen- druck ausgeübte Arbeit darstellen. Nimmt man v und T als unabhängige ver- änderliche Grössen an, so kann die Gleichung (1) in der Form

$$dQ = \frac{dU}{dt} dt + \left(\frac{dU}{dv} + p \right) dv \quad (2)$$

niedergeschrieben werden. Beim isothermischen Prozesse ist $dt=0$ und die ganze Wärmemenge wird für die Arbeit verbraucht. In diesem Falle nimmt die Gleichung (2) folgende Form

$$dQ = \left(\frac{dU}{dv} + p \right) dv$$

an. Die ausgeübte Arbeit besteht aus zwei Teilen: der Aussenarbeit pdv , die gegen den Aussendruck geleistet wird und der Innenarbeit $\frac{dU}{dv} dv$, die gegen die Kohäsionskräfte wirkt. Der Faktor $\frac{dU}{dv}$ in dem Ausdrucke der inneren Arbeit analog dem Faktor p (Aussendruck) der äusseren Arbeit wird laut dem Vor- schlage von Amagat Innendruck genannt

Wollen wir nun den Ausdruck für den Innendruck $\frac{dU}{dv}$ ableiten. Dividirt man die beiden Seiten der Gleichung (2) durch T , so bekommt man die Gleichung

$$\frac{dQ}{T} = dS = \frac{1}{T} \frac{dU}{dt} dt + \frac{\frac{dU}{dv} + p}{T} dv.$$

Well die Veränderung der Entropie ein vollständiges Differential ist, erhalten wir die Gleichung

$$\frac{d}{dv} \left(\frac{1}{T} \frac{dU}{dt} \right) = \frac{d}{dt} \left(\frac{\frac{dU}{dv} + p}{T} \right),$$

woraus man für die Grösse des Innendruckes K den Ausdruck

$$K = \frac{dU}{dv} = T \frac{dp}{dt} - p. \quad (3)$$

findet.

2. Der Innendruck beruht auf der Existenz der Kohäsionskräfte zwischen den Molekülen des Körpers, darum kann die betreffende Grösse auf folgende Weise bestimmen werden.

Nehmen wir MN (Fig - 1) als Oberflächenebene der Flüssigkeit, c als den Radius der Molekularwirkungssphäre und auch als die Höhe der Oberflächenschicht an. Bestimmen wir jetzt die Resultierende der Kräfte, die auf den unendlich dünnen Zylinder OL mit der Basis ω und der Höhe c wirken. Die Resultierende lassen wir an den Punkt O angreifen. Die Grösse der Resultierenden in

bezug auf die Einheit der Oberfläche gibt die Grösse des Normaldruckes der Oberflächenschicht, d. h. den Innendruck, unter welchem sich die Flüssigkeit befindet. Um diese Kraft zu bestimmen, zerlegen wir den Zylinder in unendlich kleine Elemente. Eines von diesen befindet sich im Punkte S in der Entfernung ξ von der Oberfläche der Flüssigkeit und die Höhe dieses Elementes sei $d\xi$. Nehmen wir ferner an, dass die Flüssigkeitsdichte δ der Dichte der Oberflächenschicht gleich sei. So ist die Masse dieses Elementes $\delta \omega d\xi$. Nehmen wir den Punkt S, als Mittelpunkt, und beschreiben um diesen Punkt eine Sphäre mit dem Radius c und ziehen eine Ebene KF symmetrisch zur Fläche MN in Bezug auf den Punkt S. Die Kraft unter deren Wirkung sich das Element S

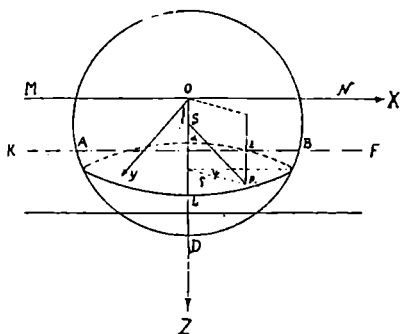

befindet, ist die Resultierende der Kräfte, die auf dasselbe von der Seite der Elemente des Segmentes ADB wirken und, wie es aus der Symmetrie folgt, ist sie nach innen der Flüssigkeit längs OZ gerichtet. Deshalb muss man für die Berechnung dieser Kraft die Summe aller Projektionskräfte, die in der Richtung OZ auf das Element S von dem Segment ADB wirken, bestimmen. Darum ist es am bequemsten die Grösse dieser Kraft zu bestimmen, unter Zugrundelegung von Zylindrischen Koordinaten, indem man den Koordinatenanfang in den Punkt O und die Axe längs OZ nach innen der Flüssigkeit richtet. Wenn R ein Element des Segmentes ADB ist und die Lage desselben durch die Koordinaten z , ρ , ψ , gegeben wird, so ist sein Volumen $\rho d\rho dz d\psi$ und die Masse $\delta \rho d\rho dz d\psi$. Sei ferner r der Abstand von dem Elemente S, und α der durch die Richtung SR mit OZ gebildete Winkel. Sei weiter $f(r)$ die Anziehungskraft, die zwischen den Einheiten der Masse, die in einem Abstände r von einander sich befinden, so ist die Kraft, mit der das Element R auf das Element S wirkt, gleich

$$\delta^2 \omega d\xi f(r) \rho d\rho dz d\psi.$$

Die Projektion dieser Kraft auf OZ ist

$$\delta^2 \omega d\xi f(r) \rho d\rho dz d\psi \cos \alpha.$$

Die Resultierende der Kräfte df , die auf das Element S wirken, ist

$$df = \delta^2 \omega d\xi \int_0^{2\pi} d\psi \int_{2\xi}^{c+\xi} dz \int_0^{\sqrt{c^2 - (z-\xi)^2}} f(r) \rho dp \cos \alpha$$

Aus dem Dreiecke SRE erhält man

$$\cos \alpha = \frac{z-\xi}{r} \quad \text{und} \quad r = \sqrt{\rho^2 + (z-\xi)^2}.$$

Setzt man diese Werte in dem früherem dreifachen Integral ein, so bekommt man als Ausdruck der Kraft, die am Punkte S angreift

$$df = \delta^2 \omega d\xi \int_0^{2\pi} d\psi \int_{2\xi}^{c+\xi} (z-\xi) dz \int_0^{\sqrt{c^2 - (z-\xi)^2}} f\left(\frac{\rho}{\sqrt{\rho^2 + (z-\xi)^2}}\right) \cdot \frac{\rho d\rho}{\sqrt{\rho^2 + (z-\xi)^2}}.$$

Beim Integrieren nach ρ bleibt z konstant, deshalb annehmen in das Integrale

$$\int_0^{\sqrt{c^2 - (z-\xi)^2}} f(r) \frac{\rho d\rho}{r}$$

als veränderliche Grösse r statt ρ . Dann bekommt man beziehend auf

$$r = \sqrt{\rho^2 + (z-\xi)^2}, \quad \text{das Differential } dr = \frac{\rho d\rho}{\sqrt{\rho^2 + (z-\xi)^2}}.$$

Die Integrationsgrenzen sind in diesem Falle $z-\xi$ und c . Nach Einsetzung dieses Wertes und Integration nach ψ , bekommt man für df den Ausdruck

$$df = 2\pi \delta^2 \omega d\xi \int_{2\xi}^{c+\xi} (z-\xi) dz \int_{z-\xi}^c f(r) dr \quad (4)$$

Integriert man

$$\int_{2\xi}^{c+\xi} (z-\xi) dz \int_{z-\xi}^c f(r) dr.$$

teilweise, so erhält man

$$\int_{2\xi}^{c+\xi} (z-\xi) dz \int_{z-\xi}^c f(r) dr = -\frac{\xi^2}{2} \int_{\xi}^c f(r) dr + \frac{1}{2} \int_{2\xi}^{c+\xi} (z-\xi)^2 f(z-\xi) d\xi$$

Ersetzt man im letzten Integrale den Wert $z - \xi$ durch y , so kommt man zu.

$$\int_{2\xi}^{c+\xi} (z-\xi) dz \int_{z-\xi}^c f(r) dr = -\frac{\xi^2}{2} \int_{\xi}^c f(r) dr + \frac{1}{2} \int_{\xi}^c y^2 f(y) dy$$

Setzt man das in den Wert df ein und integriert es nach ξ in den Grenzen von 0 bis c , so findet man.

$$f = \pi \delta^2 \omega \int_0^c d\xi \left(-\frac{\xi^2}{2} \int_{\xi}^c f(r) dr + \int_{\xi}^c y^2 f(y) dy \right)$$

Ähnliche Umbildungen und Reduktion dieser Integrale führen zu

$$f = \frac{2}{3} \pi \delta^2 \omega \int_0^c \xi^3 f(\xi) d\xi.$$

Der Innendruck K ist die auf die Einheit der Oberfläche wirkende Kraft und darum ist

$$K = \frac{2}{3} \pi \delta^2 \int_0^c \xi^3 f(\xi) d\xi$$

Indem man das spezifische Volumen einführt und

$$\frac{2}{3} \pi \int_0^c \xi^3 f(\xi) d\xi$$

durch a bezeichnet, bekommt man

$$K = \frac{a}{v^2}, \quad (5)$$

also ist der Innendruck umgekehrt proportional dem Quadrat des Volumens.

Auf diese Weise erhält man für den Innendruck zwei Ausdrücke: 1) $T \frac{dp}{dt} = p$, was aus Thermodynamik folgt, und 2) $\frac{a}{v^2}$, welches die Molekulartheorie gibt. Die Vergleichung dieser Ausdrücke gibt folgende Differentialgleichung

$$T \frac{dp}{dt} - p = \frac{a}{v^2}, \quad (6)$$

Aus dieser Differentialgleichung kann man die Zustandsgleichung erhalten, indem man die Voraussetzung von der Abhängigkeit des Innendruckes vom Volumen allein, oder vom Volumen und Temperatur macht.

3. Nehmen wir an, dass der Innendruck von der Temperatur nicht abhängt und nur eine Funktion des Volumens ist.

Die Gleichung (6) lautet dann

$$T^2 \frac{d}{dt} \left(\frac{p}{T} \right) = \frac{a}{v^2},$$

wo $\frac{a}{v^2}$ von T unabhängig ist. Nach der Division beider Teile durch T^2 und Integrieren nach T, bekommt man

$$p = \varphi(v) T - \frac{a}{v^2}.$$

Woraus

$$\left(p + \frac{a}{v^2} \right) \omega(v) = T \quad (7)$$

wo $\omega(v) = \frac{1}{\varphi(v)}$. Nimmt man in dieser Gleichung $T = 0$, so bekommt man

$p + \frac{a}{v^2} = 0$, oder $\omega(v) = 0$. Sei b die reelle Wurzel der Gleichung $\omega(v) = 0$

Diese Wurzel hat einen ganz bestimmten physikalischen Sinn: sie bedeutet das Volumen der Flüssigkeit beim absoluten Nullpunkte. Dieses Volumen hat nur einen Wert, darum hat die Gleichung $\omega(v) = 0$ nur eine reelle Wurzel (sie kann auch vielfach sein).

Die einfachste Form der Function $\omega(v)$ ist $C(v-b)$.

Wenn man in die Gleichung (7) diesen Wert der Function $\omega(v)$ einsetzt, bekommt man die Zustandsgleichung

$$\left(p + \frac{a}{v^2} \right) (v-b) = AT, \quad (8)$$

wo $A = \frac{1}{C}$ ist

Also, bei der Voraussetzung, dass der Innendruck der Flüssigkeit eine Funktion nur des Volumens ist, und die Funktion $\omega(v)$ die einfachste Form hat, erhält man die Gleichung Van-der-Waals, die die einfachste Form der Zustandsgleichung der Flüssigkeit ist. Wie bekannt, kann man auf Grund sehr elementarer Betrachtungen zum Schluss gelangen, dass für den Gaskörper die Grösse des Innendruckes auch gleich $\frac{a}{v^2}$ ist. Deshalb können die Gleichungen (6), (7) und (8) auch auf Gaskörpern angewandt werden.

Nehmen wir an, dass Gleichung $\omega(v) = 0$ eine m fache Wurzel hat, dann ist

$$\omega(v) = \gamma(v) (v-b)^m$$

wo m eine ganze positive Zahl > 1 ist, und $\chi(v)$ keine reelle Wurzel hat. In diesem Falle kann die Gleichung (7) in folgender Form geschrieben werden

$$\left(p + \frac{a}{v^2}\right) \chi(v) v^m \left(1 - \frac{b}{v}\right)^m = T \quad (9)$$

Beim grossen spezifischen Volumen (also kleiner Dichte) muss diese Gleichung in die Zustandsgleichung des Idealgases übergehen

$$pv = AT,$$

darum muss das Produkt

$$\chi(v) v^m$$

zum Cv streben beim Volumenzuwachse (beim konstanten T). Das gibt die Möglichkeit die Form der Funktion $\chi(v)$ zu bestimmen. Nimmt man.

$$\chi(v) v^m = \frac{M v^m}{A_0 v^{m-1} + A_1 v^{m-2} + \dots + A_{m-1}},$$

so ist die oben erwähnte Bedingung erfüllt. Dieses Produkt kann auf folgende Weise geschrieben werden

$$\chi(v) v^m = \frac{Cv}{1 + K_1 \frac{b}{v} + K_2 \left(\frac{b}{v}\right)^2 + \dots + K_{m-1} \left(\frac{b}{v}\right)^{m-1}}$$

wo der Nenner nach den Potenzen des Verhältnisses $\frac{b}{v}$ geordnet ist. Setzt man diesen Wert in Gleichung (9) ein, so bekommt man die Zustandsgleichung

$$\left(p + \frac{a}{v^2}\right) v \cdot \varphi(v, b) = AT. \quad (10)$$

wo $A = \frac{1}{C}$ und $\varphi(v, b)$ eine Funktion ist, die nach den Potenzen $\frac{b}{v}$ geschrieben werden kann. Diese Gleichung ist ähnlich der Zustandsgleichung von Kamerling-Onnes¹.

4. Nehmen wir jetzt an, dass der Innendruck eine Funktion nicht nur des Volumens, aber auch der Temperatur ist. Dann ist der Koeffizient a in dem Ausdrücke des Innendruckes eine Funktion der Temperatur und dabei eine abnehmende Funktion. Die Gleichung.

$$T^2 \frac{d}{dt} \left(\frac{p}{T}\right) = \frac{a}{v^2},$$

unter der Bedingung, dass a eine Funktion der Temperatur ist, gibt

$$p = \varphi(v) T + T \int \frac{adt}{T^2 v^2},$$

¹) Хвольсон. Курс физики т. III. Стр. 633 ур.—le. 26

oder

$$\left(p - \frac{T}{v^2} \int \frac{adt}{T^2} \right) \omega(v) = T, \quad (11)$$

wo, wie früher $\omega(v) = \frac{1}{\varphi(v)}$.

Der Innendruck ist eine abnehmende Funktion der Temperatur; darum bekommen wir unter der Annahme dass

$$a = \frac{n}{T^m}$$

ist, wo $m \geq 1$, die Gleichung

$$\left(p + \frac{C_1}{T^m v^2} \right) \omega(v) = T,$$

wo $C_1 = \frac{n}{m+1}$. Nimmt man für die Funktion $\omega(v)$, wie früher, die Einfachste Form $C(v-b)$ an, so bekommt man die Zustandsgleichung

$$\left(p + \frac{C_1}{T^m v^2} \right) (v-b) = AT \quad (12)$$

von F. A. Schulze. Ist $m=1$, so kommt man zur Gleichung

$$\left(p + \frac{C_1}{T v^2} \right) (v-b) = AT \quad (13)$$

von D. Berthelot

5. Bei der Ableitung der Gleichung (5) wurde vorausgesetzt, dass die Dichte der Flüssigkeit überall, die Oberflächenschicht eingeschlossen, eine und dieselbe δ ist.

Nehmen wir jetzt an, dass die Dichte der Oberflächenschicht δ' kleiner als die Flüssigkeitsdichte δ ist. In diesem Falle, wie nicht schwer zu sehen,

ist der Innendruck K gleich $\frac{2}{3} \pi \delta' \Delta \int_0^c \xi^2 f(\xi) d\xi$, wo Δ eine Grösse, die zwischen δ und δ' liegt. Wählt man eine entsprechende Zahl a , so bekommt

man $\delta' \Delta = (\delta - a)^2$. Bezeichnet man wie früher $\frac{2}{3} \pi \int_0^c \xi^2 f(\xi) d\xi$ durch a , so

ergibt sich für die Grösse des Innendruckes K der Ausdruck

$$K = a (\delta - a)^2,$$

oder durch das spezifische Volumen angedrückt

$$K = \frac{a}{(v + \beta)^2}, \quad (14)$$

wo β eine positive Grösse ist.

In diesem Falle erhält die Gleichung (11) die Form

$$\left(p - \frac{T}{(v + \beta)^2} \int \frac{adt}{T^2} \right) \omega(v) = T. \quad (15)$$

Wenn man die einfachste Voraussetzung von der Art der Abhängigkeit a von T macht, d. h. wenn man annimmt, dass $a = \frac{C}{T}$ ist, und gibt der Funktion $\omega(v)$, wie früher, die einfachste Form: $\omega(v) = M(v - b)$, so folgt aus (15) die Gleichung

$$\left(p + \frac{m}{T(v + \beta)^2} \right) (v - b) = AT, \quad (16)$$

d. h. die erste Zustandsgleichung von Clausius.

Nimmt man an, dass $a = \frac{L + NT^k}{T^n}$, wo $k < n$, und unter derselben

Voraussetzung über die Art der Funktion $\omega(v)$, so bekommt man nach dem Integrieren

$$\left(p + \frac{BT^{-n} + CT^{-m}}{(v + \beta)^2} \right) (v - b) = AT, \quad (17)$$

wo $m = n - k$, eine Gleichung, die mit der Gleichung von Batelli zusammenfällt. Nimmt man $k = n$ an, so bekommt man die zweite Zustandsgleichung von Clausius.

$$\left(p + \frac{BT^{-n} + C}{(v + \beta)^2} \right) (v - b) = AT. \quad 18$$

Physikalisches Laboratorium.

ნ. აკინფიშვილი.

შინაგანი წნევა და მდგომარეობის განტოლება

(დასკვნა).

თერმოდინამიკის ძირითადი დებულებანი საშუალებას გვაძლევენ ვიპოვოთ იმ მუშაობის სიდიდე, რომელიც წარმოებს სხეულის შინაგანი ძალების წინააღმდეგ, რაც თავის მხრით განსაზღვრავს $T \frac{dp}{dt} - p$ სიდიდეს, ე. წ. შინაგან წნევას.

მეორე მხრით, სითხისათვის (და აირისათვისაც) მოლეკულური თეორიის თანახმად, შეგვიძლიან ვიპოვოთ მოლეკულური ანუ ნორმალური წნევა.

ორივე ეს სიდიდენი, როგორც ერთი და იმავე მიზნის შედეგები, არსებითად იგივენი არიან და ამიტომ თუ ერთმანეთს გაუთანასწოროთ, მივიღებთ დიფერენცულ განტოლებას, რომელიც საშუალებას მოგვცემს მდგომარეობის განტოლება ვიპოვოთ.

თუ დაუშვებთ, რომ სითხისა და მისი ზედაპირული ფენის სიმკვრივე ერთნაირია, მაშინ მოლეკულურ წნევისათვის მივიღებთ $\frac{a}{v^2}$ სიდიდეს და დიფერენცული განტოლება ასეთ სახეს მიიღებს:

$$T \frac{dp}{dt} - p = \frac{a}{v^2}.$$

ანუ

$$T^2 \frac{d}{dt} \left(\frac{p}{T} \right) = \frac{a}{v^2},$$

თუ ვიგულებთ, რომ a მუდმივა არას და შინაგანი წნევა მხოლოდ მოცულობის ფუნქციაა, მივიღებთ:

$$\left(p + \frac{a}{v^2} \right) \omega(v) = T$$

განტოლებას $\omega(v) = c$ აქვს მხოლოდ ერთი ნამდვილი ფესვი b და ამიტომ თუ $\omega(v) = C(v - b)$, ასეთ განტოლებას მივიღებთ:

$$\left(p + \frac{a}{v^2} \right) (v - b) = AT.$$

ე. ი. Van-der Waals-ის განტოლებას.

თუ ფესვი m -ჯერადია, მაშინ მდგომარეობის განტოლებას შეგვიძლიან ასეთი სახე მივსცეთ:

$$\left(p + \frac{a}{v^2}\right) v. \varphi(v, b) = AT, \text{ სადა}$$

$$\varphi(v, b) = \frac{\left(1 - \frac{b}{v}\right)^m}{1 + k_1 \frac{b}{v} + k_2 \frac{b^2}{v^2} + \dots + k_{m-1} \left(\frac{b}{v}\right)^{m-1}}, \text{ რომელიც იგი-}$$

ვია, რაც განტოლება Kammerling-Onnesისა.

თუ a ტემპერატურის ფუნქციაა, მაშინ მივიღებთ განტოლებას:

$$\left(p - \frac{T}{v^2} \int \frac{adt}{T^2}\right) \omega(v) = T$$

თუ $\omega(v)$ უმარტივესი სახისა გვაქვს, $C(v-b)$ და $a = \frac{H}{T}$, მაშინ მივიღებთ Schulze-ს განტოლებას:

$$\left(p + \frac{C}{T^m v^2}\right) \cdot (v - b) = A \cdot T,$$

რომელიც, იმ შემთხვევაში თუ $m = 1$, გადიქცევა D. Berthelot-ის განტოლებად.

როდესაც ზედაპირული ფენის სიმკვრივე ნაკლებია, ვიდრე სითხის სიმკვრივე, მაშინ ასეთი განტოლება გვექნება:

$$\left(p - \frac{T}{(v + \beta)^2} \int \frac{adt}{T^2}\right) \omega(v) = T,$$

რომელიც, როცა $a = \frac{H}{T}$, მოგვცემს Clausius-ის მდგომარეობის პირველ განტოლებას, თუ ვიგულებთ რომ $\omega(v) = M(v - b)$:

$$\left(p + \frac{m}{T(v + \beta)^2}\right) \cdot (v - b) = A \cdot T$$

და თუ $a = \frac{L + NT^k}{T^m}$, სადაც $k < n$ იმავე გულებების დროს $\omega(v)$ ფუნქციის შესახებ, მივიღებთ Batellis-ის განტოლებას:

$$\left(p + \frac{B \cdot T^{-n} + C \cdot T^{-m}}{(v + \beta)^2}\right) (v - b) = A \cdot T,$$

სადაც $m = n - k$ და ეს განტოლება თუ $k = n$ გადიქცევა Clausius-ის მდგომარეობის მეორე განტოლებად:

$$\left(p + \frac{B \cdot T^{-n} + C}{(v + \beta)^2}\right) \cdot (v - b) = A \cdot T.$$

ფიზიკური ლაბორატორია.

ქართული ხელნაწერები ბრატსში.¹⁾

1927 წელს, 7 მაისს, ავსტრიიდან, ქალ. გრაციდან, მომივიდა ქართული ენის ცნობილი მკვლევრის ჰ. შუხარტის მიერ²⁾ გამოგზავნილი ნაშრომი, რომელიც შეიცავდა მისს ამ ოცდაათიოდე წლის წინად დაწერილ შენიშვნებს ძველი ქართული ხელნაწერების შესახებ ამ სათაურით Mittheilungen aus Georgischen Handschriften. ეს შენიშვნება ჩემთვის გამოგზავნა დიდ მეცნიერს თავისი სიცოცხლის უკანასკნელ დღეებში და ჯერ მიღებულიც არ მქონდა, რომ მოასწრო ცნობამ მისი გარდაცვალების შესახებ. შუხარტის შენიშვნები ძალიან საყურადღებო აღმოჩნდა მრავალი მხრით და საკიროდ მივიჩნეე, გამოემქვეყნებია იგი მთლად და დავბეჭდე კიდევ ერთი უნივერსიტეტის ნოაბზე³⁾ ში (ტ. VIII, გვ. 347 — 376, ტაბულითურთ). ამ ნაშრომში, სხვათა შორის, ერთ ნაწყვეტში (დაბეჭდილის მიხედვით გვ. 366 — 369) საუბარი იყო რომელიღაც ქართ. ხელნაწერზე, რომლის ბიბლიური ნაწილიც შუხარტს ნაბეჭდი ტექსტის შესაფერის ადგილებთან შეედარებინა და ვარიანტები აღნიშნა. შედარებისას მოყვანილი იყო ძველი ხელნაწერიდან ისეთი ფორმები (სულ ხუთი: „ხეტყ.“, „ხეშინოდა“, „ხრქა“, „მოხუდეს“, „ხუწყი“), რომლებიც უეჭველს ყოფდენ, რომ მკვლევარს ხელთ უნდა ჰქონოდა რალაც ხანმეტი ხელნაწერი. რა უნდა ყოფილიყო იგი თავის შინაარსით? რადგანაც ხელნაწერისა და ნაბეჭდი ტექსტების შედარებისას ნაჩვენები იყო როგორც ხელნაწერის გვერდები, ისე თავი და მუხლები ახალი აღთქმის წიგნებისა, ამიტომ ბიბლიური ტექსტების თანმიმდევრობა ხელნაწერის 53 გვერდზე (მათე 28, 9—18; მარკოზ 16, 2—8; ლუკა 24, 1—9; იოანე 20, 1—28; გალატელთა 6, 15—16; მათე 24, 30—32; რომაელთა 15, 25—29; ლუკა 12, 32—33) თავისთავად მიგვიითებდა, რომ ეს უნდა ყოფილიყო საკითხავების წიგნი ანუ ლექციონარი. მეორე მხრით აღნიშნული ხელნაწერის სადაურობას არკვევდა ერთი ადგილი შუხარტის წერილისა, რომელიც გამოგზავნილი იყო 16. X. 1926 წელს და რომელიც შეეხებოდა მის მიერვე 1926 წელს აგვისტოში გამოგზავნილს ფოტოგრაფიულ სურათს სომხურ-ქართული პალიმფსესტის ერთი

¹⁾ მოხსენებულა „საქ. საისტ. და საეთნოგრ. საზოგადოების“ საჯარო სხდომაზე 22 მარტს 1929 წელს.

²⁾ ეწერა: „ჰ. შუხარტი“ (Hugo Schuchardt), თუმცა ეგების აჯობოს, რომ ეწერო: „გ. შუხარტი“, როგორც ვკითხულობთ მისავე ხელის ნოწერას Über das Georgische გამოკვლევის მიძღვნილობაში: „ნიშნად მაღლობისა ეუძღვნი ჩემს საყვარელს მეგობარს პროფესსორს პ. მელიქიშვილს. გ. შუხარტი.“ გ. =გიგო =ჭუგო?

გვერდისას, სადაც სომხურად მოთავსებული იყო იოან. 8, 13—15, ქართულად კი ფსალმ. 79, 13—15. ეს გვერდიო, მატყობინებდა შუხართი, გადაღებულია იმ ხელნაწერიდან, რომელიც ა. ცაგარელს მეორე ნომრად აქვს აღწერილი სინას მთის ქართული ხელნაწერების კატალოგშიო და განაგრძობდა: „ეს ხელნაწერი ეკუთვნის სინას მონასტრის სიას, ისე როგორც ოთხი სხვა, რომლებიც მასთან ერთად გასული საუკუნის მიწურულში შევიძინეთ. ამოთავან ორია ლიტურგიკული წიგნები, შემდეგ არის იოანე ოქროპირის ეპის წირვა და სვიმეონ სალოსის ცხოვრება მე-9—10 საუკუნისაო. ერთმა ვენელმა მბატყარმა ეს ხელნაწერები ვენაში მოიტანა და შესაძენად შესთავაზა ვენის სასახლის ბიბლიოთეკის დირექტორს ფონ ცაისბერგს, მაგრამ ამან, ხელნაწერთა საექვეო წარმოშობილობის გამო, უარი თქვა მათს შეძენაზე, რაიცა ყველას ძალიან ეწყინა, ვისაც საქმისა გაეგებოდაო და ამგვარად ხელნაწერებმა ჩემამდე მოაღწია“-ო. შემდეგ დასძენდა: „რადგანაც მთელი ჩემი ბიბლიოთეკა გრაცის უნივერსიტეტს უვანდერძე, ამიტომ ეს ხუთი ხელნაწერი ესლა უკვე გადაცემული მაქვს იქა“-ო. აქედან ირკვეოდა, რომ ხანმეტი ლექციონარის სინას მთიდან გამოტანილი უნდა ყოფილიყო.

საკითხი წამოიჭრა საინტერესო ხელნაწერის ფოტოგრაფიული სურათების გამოსაწერად. რადგანაც ამ ხანებში საზღვარ-გარეთ ეპირებოდა პროფ. ჩუბინა-შვილი, რომელსაც ვენაში საქმე ჰქონდა, ამიტომ ვსთხოვე მას, ბარემ გრაცშიც შეველო, ქართული ხელნაწერები გაეშინჯა და ხანმეტი ლექციონარის ფოტოგრაფიები დაეკეთა. რაკი ჩუბინაშვილს წასვლა დაუგვიანდა, წერილით ვსთხოვე შუხართის მოამაგესა და ნების აღმასრულებელს Franz Mairhuberს გამოეგზავნა რამოდენიმე გვერდის სურათი იმ ხელნაწერისა, რომელიც ჩემს განსაკუთრებულ ყურადღებას იპყრობდა და მან დიდად დამავალა და ავეისტოს ბოლო რიცხვებში გამომიგზავნა ფოტოგრა. სურათები შემდეგი გვერდებისა: 1, 2, 17, 19, 45 და თან შემატყობინა ხელნაწერის გარეგნული ნიშნები: ფორმატი, ფურცელთა რაოდენობა, აკინძულია, მაგრამ უდა არა აქვსო. ამ ხუთი გვერდის გაშინჯვამ საესებით დაადასტურა ჩემი მოსაზრება, რომ ხელნაწერი ხანმეტი ძეგლი უნდა ყოფილიყო. რადგანაც ხელნაწერი სინური იყო, ამიტომ რალა თქმა უნდა, რომ ცაგარლის სინას მთის ხელნაწერთა კატალოგს მივჰმართავდი¹⁾, რომ იქ მეპოვა ისეთი, რომლის აღწერილობაც ამ ხუთი გვერდის ნიშნებს მიუდგებოდა. აქ უმაღლე ჩემი ყურადღება მიიპყრო მეცხრე ნომრით აღწერილიმა წიგნმა, რომელიც ცაგარლის თანახმად, იოანეს სახარებას უნდა წარმოადგენდეს. მაგრამ რომ იგი იოანეს სახარება არ უნდა ყოფილიყო, იქიდან ჩანდა, რომ ხელნაწერი, რომელსაც თავში და ბოლოშიც ჰქვებია, ასე იწყებოდა²⁾: „შემძწუნდეს მცქტპლნი იგი და იქმნეს ვითარცა მკუდარნი. მიუჯ ანგელოზმან მან და ჰრქუა ღელათ მათ: ნუ გეშინინ თქტპნ, ვიცვი, რამეთუ იესოს ჯუარცმულსა ეძებთ“.

¹⁾ ეს კატალოგი შედის, სხვა-და-სხვა ჰაგინაციით, ა. ცაგარლს ორ წიგნში: 1) *Сведения о памятниках грузинской словесности*. Вып. 2. (СПб. 1889), გვ. 51—98 და 2) *Памятники грузинской старины в Святой земле и на Синае* (=Православный Палестинский Сборник. Том IV, Выпуск первый. СПб. 1888). Приложение II, გვ. 193—240. როდესაც ამ კატალოგს ვიმოწმებთ, ჰაგინაციას ორთვე წიგნისას ვუჩვენებთ ხოლმე.

²⁾ მოგვყავს იმ ორთოგრაფიით, როგორც ცაგარელს აქვს დაბეჭდილი.

ხოლო თავდებოდა ასე: „(ათა შინა, სადა იგი მპარაენი არა.... და არცა მლი... სადაცა იყოს საფასე თქვენი, მუნცა იყოს გული თქვენი“. აქ მოყვანილი ადგილები იოანეს სახარებისა კი არ არის, არამედ მათესი და ლუკას სახარებისა, სახელდობრ დასაწყისისა მათე 28, 4—5, ბოლო კი ლუკა 12, 33—34. მაშასადამე, არც თავი და არც ბოლო არ ამართლებს ცავარლის ცნობას, თითქო იგი იოანეს სახარება იყოს. პირიქით, რომ იგი სწორედ ის ლექციონარი უნდა ყოფილიყო, რომელიც შემდეგ ავსტრიაში მოხვედრილა, ამაზე მიგვითითებდა ერთი მხრით შუხართის მიერ ხელნაწერის პირველ გვერდებზე მათეს სახარების 28, 9—18 მუხლების დასახელება და მეორე მხრით ბოლოში ლუკას 12, 32—33 მუხლის ჩვენება. ამას გარდა, შუხართი თავის 'შენიშვნას ამ ხელნაწერის შესახებ ასეთი სიტყვებით იწყებდა: Indem ich die biblischen Texte dieser Handschrift mit dem Neuen Testament vergleiche, საიდანაც ცხადი იყო, რომ შიგ უნდა ყოფილიყო არა-ბიბლიური ტექსტიც, მაშასადამე, წიგნი უნდა ყოფილიყო ერთ-ერთი სახე ლექციონარისა. ეს ჩემი მოსაზრება ძეგლის შესახებ გაეცან კიდევ საქართ. ისტ და ეთნოგრა. საზოგადოებას 3 ოქტ. 1927 წელს წაკითხულ მოხსენებაში, რომელსაც საინფორმაციო ხასიათი ჰქონდა.

გ. ჩუბინაშვილი გრაკში მივიდა 3. I. 1928. და შუხართისეულ ხელნაწერების აღწერაზე მუშაობდა უნივერსიტეტის ბიბლიოთეკაში რამოდენიმე საათის განმავლობაში. სურათები დაუკვეთა: ხანმეტი ლექციონარისა მსლიანად, დანარჩენებისა კი მხოლოდ ნიმუშები. ეს სურათები, შესრულებული გრაკის უნივერსიტეტის ხელოვნებათა ისტორიის ინსტიტუტის ფოტოგრაფის მიერ, ტფილისში მივიღე. 1 მარტს 1928 წელს. სურათებს თან მოჰყვა შუხართის ორი პატარა რვეული, სხვა-და-სხვა ზომისა, ერთი (№ 1) 19,5×12 cm. 40 ფურცელი და მეორე (№ 2) 16,5×10,3 cm., 62 ფურც., რომლებშიაც მოიპოვება შუხართის 'შენიშვნები საზოგადოდ მისი ნაქონები ქართული ხელნაწერების შესახებ და კერძოდ ხანმეტი ძეგლის შესახებაც. ეს რვეულები გამოგზავნილი იყო დროებით სარგებლობისათვის და აპრილში უკანვე დაუბრუნე გრაკის უნივერსიტეტის ბიბლიოთეკას¹⁾.

გრაკის უნივერსიტეტის ბიბლიოთეკაში მოიპოვება 3. შუხართის მიერ ნაანდერძევი ხუთი ქართული ხელნაწერი და ნაწყვეტები ორი ხელნაწერისა, სულ შვიდი სხვადასხვა წიგნი თუ ფრაგმენტი, რომლებიც სინას მთიდან არის გამოტანილი მეცხრამეტე საუკუნის მიწურულში. ეს ხელნაწერები იმდენად მნიშვნელოვანია, რომ საჭიროდ მიგვაჩნია საგანგებოდ შეეჩერდეთ თვითიველ მათგანზე.

¹⁾ პროფ. გ. ჩუბინაშვილს გრაკში უნახავს კიდევ შუხართის სხვა რვეულებიც, სადაც მას 'შენიშვნები ჰქონია ქართული ხელნაწერების შესახებ; ტექნი ყოფილა: 1) Berlin. Ms. Orient. Fol. 926. 5 verschiedene Rollen (გადაწერილი ყოფილა ტექსტი და მოიპოვება თითო-ორიოლა 'შენიშვნა), 2) Wiener Liturgie (კიდევ ნაკლები), 3) Messe des Chrysostomus (მისი ხელნაწეროგრაფილი: აღწერილობა, ნაწყვეტები და 'შენიშვნ.), 4) Wiener Hds. Cod. Georg. Liturgia georgica (Neuer Einband) ამოკრებილი ადგილები და 'შენიშვნ.), 5) სიმეონ სულელის (თუ სალონის?) ცხოვრება (ჩუბინაშვილით: житие Симеона Сулели).

1.

ხანმეტი ლექციონარი. ამ ხელნაწერის ვითარების გასათვალისწინებლად მოგვეპოვება: 1) შუხართის შენიშვნები, 2) ჩუბინაშვილის აღწერილობა და 3) ფოტოგრაფიული სურათები მთელი ძეგლისა.

შუხართის შენიშვნები ხანმეტი ძეგლის შესახებ მოიპოვება ორსავე რვეულში¹⁾ (I=პირველი რვეული, II=მეორე რვეული). მოვიყვანოთ უმთავრესები:

1) ხელნაწერის გარეგნული დახასიათებისათვის ცნობები ცოტაა: „Loses Blatt beginnt mit Matth. 28,7“ (II, 17v), 28 გვერდის შეზღუდვით „Zwei Blätter ausgeschnitten, aber es findet keine Unterbrechung statt“ (I, 18), ან კიდევ (II, 27v): „Zwischen S. 26 und S. 27 [იქითხე: 28 und 29] sind zwei Blätterstümpfe.“—„Auf S.39 [= 41] sind die je ersten Buchstaben in Folge der Helt.:ng nicht oder nicht ganz zu lesen“ II, 33v). სხვადასხვა ადგილას მოხსენებულია „Rothe Überschrift“ ან „Rothe Schrift“, ან კიდევ უბრალოდ „roth“ სახელდობრ ძეგლის შემდეგი გვერდებისათვის: 10, 14, 29, 38, 39, 43, 46, 48, 51, 53. აღნიშნულია, რომ წითური წარწერები გადაღებულია და ძნელი წასაკითხავია. 20 გვერდის შესახებ: „Neue Minuskel-chutsuri gibt die erste beschädigte Zeile wieder“ (II, 23v).

2) შუხართის მიერ ამოკრებილი ვარიანტები ხელნაწერისა ნაბეჭდ ტექსტთან შედარებით, რაიცა რვეულებში გაბნეულია სხვადასხვა ადგილას, შემოკრებულად დაბეჭდილია კიდევ მისი გადათათრებული ნაწერის მიხედვით²⁾.

1) პირველ რვეულში ხანმეტი ძეგლი დამოწმებულია ნაწილობრივ ფურცლებისა და ნაწილობრივ გვერდების მიხედვით, მეორე რვეულში კი მხოლოდ გვერდობლივ, როგორც ჩანს, შუხართს თავდაპირველად სათვალავში არ მიუღია წიგნის თავში ერთი მოხუცი ფურცელი, ამიტომ მისი გვერდების აღნიშვნა ოროლით ნაკლებია. ასე რომ, მისი გვერდების ჩვენება რომ ჩვენი გამოცემისას შეეფარდოს, ოროლი უნდა წაუშობათო ხოლმე. მაგალითად, მისი 3 უდრის ჩვენს 5-ს, მისი 16 ჩვენს 18-ს, მისი 39 ჩვენს 41-ს და ასე ბოლომდის. ასევეა ფურცლობით აღნიშვნის დროსაც, მაგალ. 9r=19, 23r=51 და მისთ. როცა შემდეგში შევთომა შეუნიშნავს, ერთხელეც დასმული ციფრები კი არ გადაუსწორებია, არამედ ხელუხლებლად დაუტოვებია. (რაიცა სურათზედ კარგად ჩანს აქა-იქ) და სამაგიეროდ პირველი ფურცლის გვერდები ასე აღუნიშნავს: 1a და 1b. როცა შუხართის შენიშვნები მოგვყავს, სათვალავს ვასწორებთ და გვერდებს ისე ვუჩვენებთ, როგორც საქმის ნამდვილ ვითარებას შეეფერება, მით უმეტეს, რომ თითოეუც გაუსწორებია დასაბეჭდად დაშლადებულ ნაწილებში, რომელიც ამ ძეგლს შეეხება (Mittheilungen..., ტფ. უნივ. მოამბე VIII, გვ. 366—368).

პირველ რვეულში ჯერ (ფფ. 9—13r) ზოგიერთი გვერდია გადმოწერილი (სახელდობრ: 3, 5, 6, 7, 8, 9, 10, 12, 16, 17, 18, 19), მერმე (ფფ. 13v—14r) წითურად ნაწერი ნაკვეთები (Abschnitte) არის ნაჩვენები, შემდეგ (ფფ. 15—17) ტექსტუალური ხასიათის შენიშვნებია, უფრო კი ვარიანტები ნაბეჭდ ტექსტთან შედარებით და აქა-იქ ხანების ამოფხეკის შესახება ნათქვამი; ფფ. 17v—19 ნაჩვენებია გვერდების უკანასკნელი სტრიქონების ბოლო სიტყვები და თითო-ოროლა შენიშვნებია წითური სტრიქონების შესახებ. მეორე რვეულში (ფფ. 17v=49r) მარჯვენა გვერდების შენიშვნები თითქმის სულ ხანმეტი ფორმების შესახებაა, მარცხენა გვერდებისა კი დანარჩენ მოვლენებს ითვალისწინებს.

2) ტფილ. უნივ. მოამბე, VIII, გვ. 366—369.

3) დაკვირვებანი ძეგლის ენის შესახებ¹⁾ თითქმის მხოლოდ ხანმეტობას და მასთან დაკავშირებულ საკითხებს შეეხება. შუხართი გვერდობლივ მისდევს ძეგლს და იწერს ზმნის ფორმებს, სადაც ფორმა მის ყურადღებას იპყრობს ან იმიო, რომ **ხ** არის ხმარებული, ან იმიო, რომ ზოგ ფორმაში იგი არ არის. როდესაც **ხ** ფორმაში გვხვდება, წაუშლელი თუ წაშლილი სახით, იგი ამ ფორმას ამოიწერს ხოლმე და ხანს ქვეშ ხაზს გაუსვამს. მაგალითად 20-25 გვერდიდან ამოწერილია შემდეგი ზმნები²⁾: „v. 15 ხიყო, მიხეახლა, ზუვილოდა, v. 16. ხიყენეს (aber gleich darauf იცნან), v. 17 ხრქუა (= ჰ), ჰიცილობით (ჰ = ხ), v. 18 მიხუგო, ხრქუა, ზუწყო, ხიქმნა, v. 19 ხრქუა, ხრქუეს, ხიყო, v. 20 მიხცეს (= მიხსცეს), v. 21 ზუესაეთ (deshalb auch უ für ე), ხიქმნა, v. 22 პოვეს (= ჰ.), v. 23 თქუეს (= ჰსთ.), ხილუაჲცა (im Eifer ist auch dies ganz berechnigte **ხ** angegriffen worden), [იხილეს (ohne ხ.)!], ხრქუეს (= ჰ), v. 24 პოვეს, თქუეს (= ჰსთ.), [იხილეს!], ხრქუა. ხიტყოდეს, v. 26 ხიყო“ (II, 24 — 26). ეს მაგალითებიც საკმარისია შუხართის კვლევითი ნიჭისა და დაკვირვებითი უნარის დასახასიათებლად. როგორც ჩანს, იგი ძალიან კარგად ერკვეოდა ძეგლის ენაში. რაკი პრეფიქსი **ხ** ჩვეულებრივია ზმნის განსაზღვრულ ფორმებში, ამიტომ შუხართი კითხვას სვამს, ხანის ნაცვლად ჰაეს გაჩენა მომდევნო ხანის გავლენით ხომ არ აიხსნებაო: „ჰიხილოთ! [13, 9] (wegen des folg. ხ⁴)?, ამიტომ „განხუხუნეს“ ფორმის შესახებ (27, 8) შენიშნავს: „oben ჰ—ხ“, ე. ი. ამით უნდა თქვას: ზემოთ ერთ სიტყვაში ორი, ხანის ნაცვლად დისიმილაციის გზით ჰ—ხ მივიღეთო (ხიხილოთ > ჰიხილოთ), აქ კი არაო. „ხუშორესადრე“ ფორმის შესახებ (26, 6) გვითხულობთ: „Kein Verb; in den verwandten Sprachen Spuren des ჯ-ჴ“. ხანის ფართოდ გამოყენებას ზმნის ფორმებში თავიდანვე მიუქცევია მისი ყურადღება, უცნვია, რომ ამ პრეფიქსს საზოგადოდ განუღდენია ჰ და ამიტომ შენიშნავს: „ჰ existirt doch z. B. in აჰ“ (I. 14v.). შემდეგ კი, როცა ჰაე ზმნის ფორმებშიც უნახავს („შეჰიძრენ“ (გვ. 48), „ჰიტყებდენ“ (გვ. 49), მათთვის ოროლი გაკვირვების ნიშანი დაუსხამს, და „ჰიხილოთ“ ფორმისათვის კი (გვ. 50) სამი ასეთივე ნიშანი („შეჰიძრენ!!“ „ჰიტყებდენ!!“ „ჰიხილოთ!!).“

ხანები ჩვენს ძეგლში ზოგი ამოუფხეკელია და ზოგიც ამოფხეკილი. შუხართი ამოფხეკილების შესახებ შენიშნავს ხოლმე: „Das **ხ** ist aber wegradirt“, „**ხ** ausradirt“, **ხ** halb ausradirt“, **ხ** fast ganz ausradirt,“ და მისთ. მაგალითად გვ. 15-ზე: „მოხაქუნდა **ხ** ausradirt, მოხეზადა dies **ხ** ist geblieben.“ მეორე რეგულში მაინც თითქმის ყველა ამოფხეკილი **ხ** არის ნაჩვენები, თანაც ისე, თუ რამდენადაა ამოფხეკილი: მთლიანად. სამ მეოთხედად, ნახევრად, თუ მეოთხედად.

იმას ვერ ვიტყვით, რომ შუხართი სრულიად გარკვეულიყო ხანის (resp. ჰაეს) პრეფიქსებად ხმარების საკითხში, ყოველ შემთხვევაში ეს არ ჩანს მისი რეგულებიდან, მაგრამ რომ იგი თითქმის სავსებით მისულა საკითხის გამორკვევამდე, ამაში ეჭვი არ არის. სამწუხაროა, რომ ეს ძეგლი არ იქნა გამოცემუ-

¹⁾ ფრჩხილებში ვუჩვენებთ ძეგლის სათანადო გვერდსა და სტრიქონს, რომელშიაც შუხართის მიერ დამოწმებული ფორმა მოიპოვება.

²⁾ ხაზ-გასმული ხანები აქ შვად არის დაბეჭდილი. „ოვ“ ჯგუფი აქ მარტივად არის გადმოცემული: „უ“.

ლი თავის დროზე. სამწუხაროა იმიტომ, რომ, მართლაც, ამ ოცდაათიოდე წლის წინად რომ იგი გამოეცა ისეთ ნიჭიერსა, დაკვირვებულსა და საფუძვლიან მკვლევარს, როგორიც იყო შუხართი, ქართული ენისა და ლიტერატურის შესწავლის საქმე დღეს, უთუოდ, ბევრად წინ იქნებოდა წაწეული. ახლა კი ისღა დაგვრჩენია, აღვნიშნოთ, რომ ხანმეტი ძეგლების შესწავლის წამოწყება პირველად მაინც შუხართის სახელთან იქნება დაკავშირებული.

გ. ჩუბინაშვილმა, ჩემი თხოვნის თანახმად, ვრცლად აღწერა ხელნაწერის ის მხარეები, რომელთა შესახებაც ფოტოგრაფიული სურათის მიხედვით ან ვერას გავიგებთ, ან თუ გავიგებთ, ძალიან ცოტას. აი მისი სიტყვები:

„ხელნაწერი შეიცავს 54 გვერდს. ¹⁾ იგი ნაკლულოვანია: როგორც თავში ჩანს ჩამოკრილი ფურცლები, ისე განსაკუთრებით ბოლოს მოხეულენი, ასე რომ ორი-სამი ფურცლისაგან ნაფლეთებილაა დაარჩენილი, რომელთაგანაც ორზე მოჩანს ძეგლისავე მსგავსი ხელით ნაწერი (გამოხუნებული) ასოები, მაგრამ ხელნაწერის გარდიგარდმო, წიგნის ზურგის იკრძიყ, მაგრამ მოჩანს მხოლოდ თვითელი მათგანის ცალ მხარეს (თითქო ბერძნულიაო). ბოლოში მოიპოვება კიდევ სწორეთ ასეთივე სიგანის გამკრებული ტილოს ნაწერი წიგნის ზურგისა, ისეთივე, როგორიცაა ის, რომელზედაც მიწებებულია ხელნაწერის ნაშთი (ე. ი. დიდი ხანი არ იქნება, შედარებით, მას შემდეგ, რაც იგი ორჯერ მსხვილი ყოფილა!). ეს ტილო, როგორც ჩანს, ორსავე მხარეს ჩამოუკრიათ მას შემდეგ, რაც ხელნაწერს ახლანდელი მდგომარეობა მიუღია. — ორჯერ აღიდი ხელნაწერი გაუკრავთ (დამატებით?) უკვე არა რვეულების მიხედვით, არამედ მთლიანად, ერთი მხრიდან მეორემდთ, რის გამოც წიგნი მთლიანად და აღვიღად ვერ გადაიშლება. ხელნაწერი დაზიანებულია კიდევ ხმარებისაგან — გვერდების ზემოთ ჩანს კვალი, თითქოს, შეტუსისა და წყლის ნაწვეთებისა. ამის გამოისობით (?) იგი ზემოთ წაუტკრიათ და ზემო სტრიქონი ნაწილობრივ დაზიანებულია. ამასთან დაკავშირებით აქა-იქ ქვემოდან მიუწერიათ ნუსხურად ან ასომთავრულად.

ზომა: [სიმაღლე] ზურგის მიხედვით 18,8 cm., გარეთა აშისა კი სხვადასხვანაირად: 18—17,5 და სხვ. (ე. ი. საშუალოდ 18¹/₂ cm.). ზემო სტრიქონის ზემო ხაზიდან ქვემო სტრიქონის ქვემო ხაზამდე პირველ გვერდზე 16,5 cm., შემდგომებზე კი აქა-იქ 17,5 cm. იც განი ხელნაწერისა: 16,1 cm. საშუალო ნაწილში, ზემოთ და ქვემოთ არ არის თანაბრად ჩამოკრილი; სტრიქონის განი 1 გვერდზე (გადაღეული) ჩარჩოს მიხედვით — 10,6 cm., ფაქტიურად ასოები აქა-იქ, რასაკვირველია, იმის გარეთ გამოდიან, 11 cm. მდე; შემდეგში გვერდზე სტრიქონები უფრო ფართოებია, 12,5 — 13 cm. მდე.

მთელი ძეგლი ნაწერია ერთი ხელით და ერთი ზომის ასოებით. მხოლოდ გვერდები 1 — 11 ათ-ათი სტრიქონის ვარაუდით არის დახაზული, 13 — 54 კი — თორმეტ-თორმეტისა. მე-12 გვერდი შეიცავს 11 სტრიქონს, — ტრანსპა-

¹⁾ აქ ჩუბინაშვილი უმატებს: „მხოლოდ გვერდები 7—8 უსტომოთ ორჯერაა დასმული, რომ უფრო მოხერხებული იყოს, მე აღვნიშნავ მათ შერდევნი ასე: 7 — 8 და 7a — 8a“. ხელნაწერის აღწერისას ჩუბინაშვილი მისდევს ხელნაწერზე დასმულ პაგინაციას, რომელიც ზეხართის ხელით უნდა იყოს გაკეთებული. მაგრამ აქაც მისი ჩვენება გვერდებისა გადაყვანილია ჩვენის გამოცემისაზე: მაგალ. 7a = 9, 8a = 10, 9 = 11, 52 = 54 და მისთ.

რანტი“ ოდნავ ზემოთ აუწევიათ და ქვემოთ მეთერთმეტე სტრიქონი დაუტევიათ. ამას გარდა უნდა აღინიშნოთ, რომ მე-11 გვერდზედაც ჩვეულებრივი 10 სტრიქონის შემდეგ მიმატებულია ქვეშ მეთერთმეტე. როგორც ვთქვი, მე-13 გვერდიდან თანაბრად მიდის თორმეტ-თორმეტი სტრიქონი, სხვა, უფრო ვიწრო „ტრანსპრანტის“ მიხედვით.

მელანი მე-11 გვერდამდე (ამიანად) ერთია, მოყვითალო ფერისა, და არათანაბარი სისქისა, — სადაც ცენტრში დაკირებულია, იქ უფრო სქელია და შავი და სადაც კალამი მხოლოდ მოსმულია შეუჩერებლად, იქ მკრთალადაა. 11, 11-იდან მოყოლებული კი ბოლომდე ძეგლი დაწერილია სხვა მელნით, სრულიად შავით, რომელიც (როგორც ჩანს) თითქმის არ მიჰკარებია ეტრატს და აქა-იქ მოსცილებია კიდევ.

უქანასკენელი 46 — 54 გვერდები იმგვარივე შავი მელნითაა ნაწერი, როგორც წინაები, მაგრამ ნაწერი ძალიან მკრთალია, — თითქო მაშინვე დაადვეს საშრობი ქალაღიო. ეს გვერდები უტრანსპრანტოდაა ნაწერი და ამიტომ სტრიქონები აქა-იქ მრუდეა და ყველგან უსწორ-მასწორო.

წითურად ნაწერი სტრიქონები უმეტეს შემთხვევაში მოპირისპირე გვერდზე (vis-à-vis) გადასულან და ამასთანავე სულ გადღაბულან აქა-იქ. პირველი 11 გვერდის მელანს ძლიერ გაუტენთია ეტრატი და ხშირად ფურცლის მეორე გვერდზე გაუტანებია მწვანედ (განსაკუთრებით გვ. 9).

პირველ 11 გვერდზე არსად ჩანს, რომ „ზედმეტი“ ხანები ამოფხეკილი იყოს, მაგრამ მე-12 გვერდზე უკვე (ე. ი. სადაც მელანი იცვლება) ქვემო სტრიქონზე, „ხედივით“ ფორამში ამოფხეკილია ხ. და ასე მიდის შემდეგ. ეს თვალში ეცემა კაცს ხელნაწერის გადაფურცვლისასაც. ხანები ამოუფხეკიათ, როგორც ჰგავს, კითხვის გასაადვილებლად, მაგრამ ამოუფხეკიათ აქა-იქ, ყველა კი არა, არამედ მხოლოდ Im Grossen und Ganzen.

28 და 29 გვერდებს შუა წიგნის შემოსვლას (პირველს?) ჩაურთავს, რვეულის დასამაგრებლად. ეტრატის ნაჭერი, რომელზედაც გამოხუნებული (ბერძნული?) ასოებია. ეს არის საგანგებოდ ჩართული ძეგლი, „გამოუდევარი“ ნაჭერი (ეგების ასეთივე წარმოშობასა და დანიშნულებიას იყოს ნაფლეთიც ბოლოში?).

შენიშვნები ცალკე ადგილების შესახებ:

11, 1: მერმე ჩაუწერიათ წყლისაგან დაზიანებულ ადგილას: „ეტყოდეს“; აგრეთვე „ერ“ 11, 2; 11, 11 „და“: ღონის მარცხენა ნახევარი ნაქერშია მოყოლილი, როგორც ხშირად სხვა მთავრული ასოები; 14. 7-9 წითური სტრიქონები; 20, 1 ძალიან არის წაჭრილი, ამიტომ [მერმე] ძალიან მრუდედ მოუწერიათ; 22, 2 და 23, 2 ნაწერი დაზიანებულია წყლის მიერ; 25, 1 და 26, 1 ეტრატის ნაპირა. მოცრეცილია (abgebörckelt) (უახლოეს დროში); 28, 11 და 12 შეკვეთებულია (подправлены) ზოგიერთი ასო: მეთერთმეტე სტრიქონში პირველი და მეორე (ათ), მე-12-ში პირველი და მეორე (და) და შემდეგ მეთთე და მე-11-ე (შა) და მე-15 (6); 29, 1 ეტრატი ამოცრეცილია (выкрошилась) შუაში და წაჭრილია სტრიქონის ბოლო; 29, 9 და 38, 11 გამყოფი ხაზი ტექსტებს შორის ორი ფერისაა (შენაცვლებით: შავი-წითელი); 29, 10-12 სათაური წითურად; 30, 1 როგორც 29, 1 vice versa; 31, 1 და 32, 1 შუაზე მოცრეცილია;

33, 1 ლ 34, 1, 35, 1 და 36, 1 შუაზე მოცრეცილია, ბოლოში გადაჭრილი; 37, 1 და 38, 1 შუაზე მოცრეცილია; 38, 12-ის ნაცვლად ორი სტრიქონია წერილად ნაწერი: მე-12 წითურად, მე-13 შავად; ორივე ცულად არის შენახული, განსაკუთრებით წითური; 39, 1-2-ის ნაცვლად მოცემულია სამი წერილი სტრიქონი, რომლებიც 38, 12-13-ის გაგრძელებას წარმოადგენენ; მათ შორის მესამე (sic) წითურია; 42, 43, 50, 51 ქვემო აშიაზე ნუსხური მინაწერებია; 43, 1-3-ის ნაცვლად კვლავ წერილი სტრიქონებია, როგორც 38-39-ზე, სულ ხუთი, რომელთაგანაც მეხუთე (sic) წითურია; 46, 1-2 წითურად; სტრიქონები უფრო წერილია, ნაწილობრივ გაღობული; 48, 1 წითურად, უფრო წერილად; 49, 1-50, 1 წაჭრილია; 51, 8-9 წითურად, უფრო წერილად; 52, 11-12 გვერდით ჩამოსულია ნაწილი; 53, 6 წითურად, უფრო წერილად; 54 ატყვია მეორე გვერდიდან, შავიდანვე, გადმოსული ასოების მოხაზულობანი. გეჟრდები ჩამოჭვივია*.

პირველი ჩემი შენიშვნა ხანმეტი ლექციონარის შესახებ შეეხება საკითხს, შეიძლება თუ არა საბოლოოდ ვიცნათ მასში ის ხელნაწერი, რომელიც პროფ. ა. ცაგარელს სინას მთის ქართულ ხელნაწერთა კატალოგში მეცხრე ნომრად აქვს აღწერილი. ჩემი პასუხი ამაზე გადაჭრით „ჰო“ იქნება. დიახ, ეს არის სწორედ ის ხელნაწერი, რომელიც ცაგარელმა შეცთომით იოანეს სახარებად აღიარა. რომ მისი მეცხრე ნომერი იოანეს სახარება არაა, ეს იქიდან ჩანს, რომ, როგორც ზემოთ აღვნიშნეთ, არც მის მიერ დასაწყისად მოყვანილი მუხლი და არც ბოლოში დასაბეჭდული სიტყვები იოანეს სახარებას არ ეკუთვნის. იოანეს სახარებიდან წიგნში მხოლოდ საკითხავებია შეტანილი. პირიქით, რომ იგი ლექციონარი და სწორედ ჩვენი ლექციონარი, ამაზე მივივითითებს ჯერ ერთი ცაგარლის აღწერილობის დეტალები, რომლებიც ჩვენი ხელნაწერის ერთ-ერთსა დასებშით შეეფერება: იგი დაწერილია ერთ სვეტად, მეტად მსხვილი ასოებით, აკლია თავსა და ბოლოში, არ არის მოხატული. გვხვდება წითურად დაწერილი ფრაზები, თავდება სწორედ იქ, სადაც ცაგარელი უჩვენებს,¹⁾ თუმცა იწყება (კოტა უფრო ქვემოთ, ვიდრე ცაგარლის დროს ყოფილა: მათე 28,7 (და არა 28,4). ზომა ცაგარელს ვერშოკობით აქვს ნანაგარიშევი ($4 \times 3\frac{1}{2}$), რაიცა არსებითად იგივეა, რაც სანტიმეტრებით აღნიშნული გ. ჩუბინაშვილის მიერ. რაშია განსხვავება? ცაგარელი გვერდზე 9 სტრიქონს ანგარიშობს, მაშინ როდესაც შუხართისეულ ხანმეტ ლექციონარში არის 10 ან 12 სტრიქონი (თუ არ მივიღებთ მხედველობაში ზოგიერთ გვერდს, სადაც სათაურები წერილად არის გამოყვანილი). საეჭვო კია, მაგრამ შეიძლება მართლაც 9 სტრიქონი იყო იმ ფურცელზე, რომელიც, უთუოდ, თავში იყო ცაგარლის დროს და ამჟამად აღარ მოიპოვება. უფრო საფიქრებელი კია, რომ ცაგარელი ცთება სტრიქონების აღნიშვნის დროს, ისე როგორც შეცთომით აღნიშნავს ფურცლების რაოდენობასაც: ცაგარლის დროს ხელნაწერი უნდა ყოფილიყო 29 ფურცლისაგან (და არა 28-ისაგან) შემდგარი. გრაციის ხანმეტ ლექციონარში ამჟამად 27 ფურცელია სულ; იმასთან შედარებით, რაც ცაგარლის დროს უნდა ყოფილიყო, მას აკლია ერთი

¹⁾ ლუკა 12, 34 (შეხვედ ხელნაწერში კიდევაც 35-ე მუხლის სამი სიტყვა, მაგრამ მათ ცაგარელი არ აღნიშნავს).

ფურცელი თავში და ერთი ც ბლოში. იმ ერთ წინა ფურცელზე დაეტოვდა, — არც მეტი და არც ნაკლები — სწორედ იმდენი ტექსტი, რამდენსაც წარმოადგენს ნაწყვეტი მათედან (28, 4-7) „შეძრწუნდეს მცველნი იგი“ ვიდრე „თქუნენ გალილელად“, რომელი სიტყვებითაც ამჟამად იწყება წიგნი. რაიცა შეეხება უკანასკნელ ფურცელს, მასზე მარტო მინაწერი უნდა ყოფილიყო, რომელიც თავში შემოკლებულად მოჰყავს (ცაგარელს¹⁾): „...შეიმოსა... წმიდა ესე წიგნი სინა-წმიდას კელითა იოვანე ფ'დ ცოდვილისათა, ბრძანებითა და მოლუაწებითა მიქაელ პატრიოსნისა მღუდლისა კათამონელისა, დღეთა ოდენ უფუწურად და ბოროტად მოხუცებულებისა ჩქნისათა, სალოცუპლად ჩქნდა, დასაბამილდგან წელთა ქართულად ხუპზ და ქორონიკონი იყო ქართულად სგ. ქე შე მიქაელ, იოანე, ზოსიმე და ყოველნი ძმანი მისნი“. მინაწერი, რომელიც ეკუთვნის 985 წელს, იხსენიებს არა სამს პირს, როგორც შეიძლება კაცს ცაგარლის დაბეჭდილის მიხედვით ეგონოს, არამედ ნამდვილად ორს: მიქაელ კათამონელს, რომელსაც წიგნის შემოსევა უბრძანებია და თვით შემოსეგლს იოანეს, რომელიც ზოსიმეს სახელითაც არის ცნობილი და ორმაგ სახელს ხმარობს²⁾. ამიტომ წარწერის ბოლო ასე უნდა შესწორდეს: „ქე შეიწყალე მიქაელ, იოანე-ზოსიმე და ყოველნი ძმანი მისნი“. თუ ცაგარელი ამ შემთხვევაში როგორმე არ შეცთა და ის ფურცელი, რომელზედაც იოანე-ზოსიმეს ეს მინაწერი იყო, უეჭველად ამ ხელნაწერის კუთვნილებდა, და არ არის რომელიმე სხვა ხელნაწერის აღწერილობიდან აქ შემთხვევით გადმოსული, მაშინ ხანმეტი ლექციონარის შედგენილობა ა. ცაგარლის სინას მთაზე ყოფნის დროს (1883 წელს, თებერვალში) ასე გამოიხატება: 1+27+1, ანუ 29 ფურცელი. ის მცირეოდენი განსხვავება, რომელიც მოიპოვება ცაგარლის ჩვენებასა და საქმის ნამდვილ ვითარებას შორის (სტრიქონებისა და ფურცლების რიცხვი, აგრეთვე წიგნის შინაარსი) უეჭველია აიხსნება იმ სიჩქარით, რომლითაც იგი აწარმოებდა სინას მთის ხელნაწერების აღწერას მეტად მძიმე პირობებში³⁾. თუ აღვნიშნავთ თავში დაკარგული ფურცლის გვერდებს ასე: 01 და 02, ბოლოში დაკარგულისას კი ამგვარად: I და II, მაშინ ჩვენი ხელნაწერი ამ ორმოცდაექვსიოდენ წლის წინად ასეთი სახით წარმოგვიდგება: 02+51+II გვერდი.

არის კიდევ ერთი საბუთი, რომელიც აძლიერებს ჩვენს მოსაზრებას, რომ შუხარათისეული ხანმეტი ლექციონარი და ცაგარლის სინას მთის ხელნაწერების კატალოგის მეცხრე ნომერი ერთი და იგივე წიგნია: ერთი მხრით გვაქვს პროფ. Blakeის ცნობა, რომ სინას მთის ქართული ხელნაწერებიდან ამჟამად სინაზე უკვე აღარ არის რამოდენიმე ნომერი, და მათ შორის: 2, 9, 29, 79, ამათგან №№ 2,

¹⁾ მინაწერი მოგვეყავს უცვლელად, ცაგარლის ორთოგრაფიით.

²⁾ შეადარე ქვემოთ მინაწერი იაკობ მოციქულის ჟამის წიგნისა.

³⁾ ცაგარელი წერს: „ზამთარი სინაზე საზოგადოდ მკაცრია და არ არის ხელსაყრელი დრო მონასტერში მეცადინეობისათვის, — ჩუქს იქ ყოფნის დროსაც ძალიან ციოდა: გარეთ და ოთახებში თითქმის ყოველთვის ნოლს ქვევით იყო, რადგანაც არ მოიპოვება არც შეშა, არც ბუხარი, კარბი და ფანჯოები ცუდად იხურება, იატაკი ქვისაა და თანაც სამი დღის განმავლობაში ქაიბზექ იყო და თოვლი მოდიოდა, ყველაფერი ირყვიოდა და შიოდა მონასტერში, კარბი ზუზუნებდა, ზარებს იქეთ-აქეთ ძლიერ აქანებდა და რეკავდა“ (Памятники гр. у. старинны, გვ. 18—19).

29 და 79, როგორც ქვემოთ ვნახავთ, უქველად გრაცშია, ისე როგორც გრაცშივეა ორი ფურცელი ცაგარლის მიერ 80 ნომრად აღწერილის სინას მთური ხელნაწერისა. რადგანაც, მეორე მხრით, შუხართი თავის ხუთ ქართულ ხელნაწერს ერთმანეთს არ ამორებდა და ყველას სინურად თვლიდა, არა გვეონია, რომ ჩვენი დასკვნა შემეტარი იყოს.

დაუებრუნდეთ მინაწერის საკითხს. მინაწერიანი ფურცელი დღეს-დღეობით არ ჩანს, ყოველ შემთხვევაში გრაცში არ არის, და არცა მგონია, რომ მას საზოგადოდ შუხართამდე მიეღწიოს. გ. ჩუბინაშვილი, რომელიც ადრევე იცნობდა ჩემს მოსაზრებას იმის შესახებ, რომ ეს ხელნაწერი ის უნდა იყოს, რომელიც ცაგარელს მეცხრე ნომრად აქვს აღწერილი და, რა თქმა უნდა, გრაცში მისვლისას ხელნაწერის ბოლოს აღნიშნულ მინაწერს მოელოდა, იტყობინებოდა, რომ შუხართისეულ ქართულ ხელნაწერებში არაერთი მაგ წარწერის მსგავსი არ მოიპოვებაო. აღმოჩნდება იგი ოდესმე სადმე თუ არა, არ ვიცით; შეიძლება იგი ისევე სინას მთაზე იყოს დამრჩალი, ან წამოღებული იყოს იქედან და ვისმე ჰქონდეს და შეიძლება, რომ სრულებითაც დაღუპული იყოს. ერთი კი შეგვიძლია ახლაც დანამდვილებით ვთქვათ: მინაწერი ეკუთვნის იმავე იოანე-ზოსიმეს, რომელსაც იმავე სინას მთაზე ორი წლის შემდგომ (985 წელს) იაკობ მოციქულის ეამის წირვა გადაუწერია.

ამ ეამის წირვის მინაწერში ძალიან საგულისხმო ცნობაა დატული: დედანი, საიდანაც ვწერდი, თავიდან ბოლომდე ნაკლულევენი იყოვო, თანაც, რაც იყო, იგი არც იმას უდგებოდა, რაც ეამის წირვის ჩემს სხვა ხელნაწერებში ეწერა, არც იმას, რაც ნასწავლი მქონდა მოძღვართაგანო, მაგრამ ვინც ამას მაწერიებდა, მხოვდა: მარტოოდენ ის დამიწერე, რაც მგავში მოიპოვებაო. ამიტომ მეც მარტო ის დავწერე, რაც დედანში იყოვო. დედანს კი ჰკლებია „მრავალი განგებაჲ და ლოცვები და სიტყუები თავითგან ვიდრე დასასრულამდე“, ე. ი. იგი ძველი რედაქციის ხელნაწერი ყოფილა და თანაც დაზიანებული, თუ რომ უკვე მეთათე საუკუნის მიწურულში არა თუ ცალკე ლოცვები, არამედ ცალკე სიტყვებიც აკლდა. ამიტომ. ლიტერლიკული ლიტერატურის თვალსაზრისით ამ ძველი ძეგლის კოპიო, შესრულებული მე-X საუკუნეში, უსათჳოდ ძალალი მნიშვნელობისა იქნება. შეიძლება იგი აღმოჩნდეს ენის მხრივაც არა ნაკლებ საინტერესო, ყოველ შემთხვევაში ის პიროვნება, რომელმაც იოანე-ზოსიმეს ნაკლულევენი ხელნაწერი გადააწერინა, ძალიან განათლებული ვინმე უნდა ყოფილიყო, რაიცა იქიდანა ჩანს, რომ იგი. ისტორიული მნიშვნელობის წიგნებს აფასებდა და კოპიოს გადაღების საშუალებით მათ აერცელებდა და იცავდა. მის სახელს იოანე-ზოსიმე, სამწუხაროდ, არ გვეუბნება, მაგრამ უნდა ვიფიქროთ, რომ იგი ალბათ ისევე ის მიქელ კათამონელია, რომლის ბრძანებითაც იოანე-ზოსიმეს ჩვენი ლექციონარი შეუმოსია. ამ წიგნს ხომ დაღუპვა მოელოდა იმ დროს, მარტო „მეტი“ ხანების ამოფხვება აბა რას გადაარჩინდა?! მაგისტანა ენით ნაწერ ძეგლებს უკვე კაი ხანია მოკმული ჰქონდათ დრო, ყოველ-დღიური ცხოვრებისათვის აღარ ვარგოდა და საპალიმფსესტე მასალად თულა გამოადგებოდა. ამიტომ საჭირო იყო მზრუნველი ხელი ტვინიანი კაცისა, რომ ასეთი რამ კი არ გამქარალიყო, არამედ მომავლისათვის შენახულიყო. ასეთი გაგებული კაცი ყოფილა, როგორც ჩანს,

მიკელ კათამონელი, რომელსაც იოანე-ზოსიმესთვის უბრძანებია უკვე იმ დროს-თვის შედარებით იშვიათი წიგნის შემოსა, რათა მომავლისათვის ის მაინც შენახულიყო, რასაც მის დრომდე მოეღწია.

მინაწერიანი ფურცელი, თავის წარმოშობით, ალბათ, ძველს, ხანმეტ ხელნაწერს კი არ ეკუთვნოდა, არამედ იოანე-ზოსიმეს მიერ იყო დართული წიგნის შემოსის დროს. ეს შემოსა არც პირველი უნდა ყოფილიყო და არც უკანასკნელი. პირველი იმიტომ, რომ ძნელი საფიქრებელია, რომ მეშვიდე საუკუნეში დაწერილი წიგნი მეთემდე შეუმოსელი დარჩენილიყო და მაშინლა დაეწყათ ფიქრი მის შემოსაზე. უკანასკნელი კი იმიტომ, რომ ის ნუსხური მინაწერები, რომლებიც 42-43 და 50-51 გვერდების ქვემო აშიებზე მოიპოვება და რომლებიც ერთი ხელითაა შესრულებული, დაახლოებით მეთორმეტე საუკუნეში, ჩამოკრილია.

ამ მინაწერს 43 გვერდზე მხედრული იერი გადაჰკრავს ღონების მოხაზულობაში. ამ მინაწერისა ამჟამად მარტო 42 გვერდზე ჩანს ორი სტრიქონი, მაგრამ აქაც მეორე სტრიქონი გაცდევითილია, სხვა გვერდებზე კი (43, 50, 51) თითო სტრიქონილა. უკანასკნელ მათგანზე (გვ. 51) თითქო კიდევ მოჩანს მეორე სტრიქონის დასაწყისიცაო. მინაწერები შინაარსით ღარიბია, ყოველ შემთხვევაში, რაც გადარჩენილა და რისი გარჩევაც შეიძლება, ბევრს არაფერს გვაძლევს:

[გვ. 42] რ ი ქალწულისაგან უ... | ... ქ ე ლ ო რ ი ხ ა...

[გვ. 43, თითქო გაგრძელება წინა გვერდისა] რ ი (?) ... თ დღისაჲთ...

[გვ. 50] .. ა ვ რ ... ეს ... ა ჲ (?)

[გვ. 51] განანათლე ქ ე ლ თის მ (?)

სრულიად სხვა ხელითაა შესრულებული ორი მინაწერი, რომელიც არსებითად ცდას წარმოადგენს დაზიანებული ადგილების აღსადგენად: მე-11-ე გვერდზე თავში, პირველი სტრიქონის გადაღული „ხეტყოდეს“ აღდგენილია, მაგრამ უხანოდ: „ეეტყოდეს“. იქვე მეორე სტრიქონში „უთთიერთას“ სიტყვის „ერ“ მარცვლიც აღდგენილია. მე-20 გვერდზე კი გარდაკვეთილი სტრიქონი მთლად არის აღდგენილი, მაგრამ აღდგენილია თავისებურად: „რ ლსაჲ სახელი იგმოზ“.

ამათი გადაწერის დროც დაახლოებით მე-12 საუკუნეა.

არის თუ არა მთელი ხელნაწერი ერთი პირის მიერ გადაწერილი? პროფ. გ. ჩუბინაშვილს ამის შესახებ ექვიც არ ებაღება, მაგრამ საყურადღებოა, რომ მელნის მიხედვით იგი ხელნაწერს ორ ნაწილად ჰყოფს: 1-11 გვ. და 12-54 გვ. უფრო სწორად რომ ვთქვათ, სხვა მელანი, უფრო შავი, რომელიც ნაკლებ მოჰკიდებია ეტრატს, მეთერთმეტე გვერდის უკანასკნელი სტრიქონიდან იწყება. მე მგონია, რომ მელნის სხვადასხვაობასთან ერთად გადამწერიც სხვადასხვაა: პირველი თერთმეტი გვერდი (უკანასკნელი სტრიქონის გამოკლებით) ერთი პირის მიერ უნდა იყოს გადაწერილი, დანარჩენი კი მეორისა. აი ამისი საბუთები:

1) საერთო მოხაზულობა ასოებისა პირველ ნაწილში სხვაა, მეორეში სხვა: პირველში ასოები მალალია და ვიწრო, მეორეში დაბალი და განიერი, ანუ დატყლაპული. პირველში ლამაზი და მოხდენილი, მეორეში ოდნავ უშნო. ასოების დატყლაპულობას მეორე ნაწილში სტრიქონის სივიწროვით ვერ აფხსნით: ასოების სიმეტრია თანაბარია მსხვილად წერს კაცი, თუ წვრილად.

2) ერთი ჯგუფის ასოებს, რომელთაც ბოლოები ძირს ჩამოუდის (ფ, ქ, ყ, წ, ვ), პირველ ნაწილში ეს ბოლოები ირიბად აქვს ჩამოკვეთილი მარჯვნიდან მარცხნივ. მეორე ნაწილში კი ეს ხასიათი მთლად თუ დაკარგული არაა, შეცვლილია მაინც ძალიან. აქ უმეტესად ბოლოები უშნოდ თავდება კალმის აღების დროს უნებლიედ შუაზე ჩაპოსული წერილი წვეტი.

3) ცალკე ასოთაგან ძალიან დამახასიათებელია სხვადასხვაგვარი წერა ნარისა: ეს ასო პირველ ნაწილში ორ პარალელ ვერტიკალ ხაზს შუაა მოთავსებული, მაშინ როდესაც მეორე ნაწილში მისი ცხვირი წაგრძელებულია და მეორე ხაზს გადაშორებული.

4) აბზაცების წინ მოკლედ გათავებულ სტრიქონში პირველი ნაწილი სასვენებელ ნიშანს წერტილებს ურთავს ბოლოში (მაგ. 5,3; 10,3; 11,2), მაშინ როდესაც მეორე ნაწილის ასეთ ადგილებში წერტილები არ მოიპოვება.

5) მიძიმე, რომელიც სტრიქონის ზემო ხაზის გასწვრივ იწერება ბოლმე, მეორე ნაწილში ხშირად უშალავო ალაგას გვხვდება, სიტყვის შუა: ა'რა (14,4; 41,10, 42,11), ა'პა (19,8), მო'ხეკსენ'ნეს (17,9), ამიე'რიოთგან (47,4); ხერ'ქუა (41,9) გამოძიებასა (20,6), ერთ'შან (21,7) და მისთ. ერთი სიტყვის ასე გაკვეთის შემთხვევა პირველ ნაწილში არა მოიპოვება.

6) ძალიან დამახასიათებელი ამბავია, რომ სიტყვა ხრქუა სამჯერ გვხვდება პირველ ნაწილში და სამჯერეც ასეა შემოკლებული ქარაგმის ქვეშ: ხქა (2,2; 2,8; 7,8), მაშინ როდესაც მეორე ნაწილში იგი ოკდაერთჯერ გვხვდება და ან სულ შეუმოკლებლად არის დაწერილი, ხრქუა (12,7; 21,1; 22,2; 24,12; 31,1; 35,6; 36,2,7,12; 37,2,8; 38,10; 40,5; 42,3; 44,1; 44,9,11), ან არადა ასეა შემოკლებული: ხრქა (40,12; 43,13).

7) პირველ ნაწილში ვკითხულობთ: ხიხილოთ (1,2), მაშინ როდესაც იგივე ხშნა მეორე ნაწილში ორჯერ გვხვდება და ორჯერეც ჰიხილოთ არის (13,9; 50,10).

8) მელანი მეთერთმეტე გვერდამდე ერთი ყოფილა, მეთორმეტედან კი სხვა, როგორც აღნიშნავს პროფ. ჩუბინაშვილი.

9) იგივე მეცნიერი აღნიშნავს, რომ გვერდები პირველ ნაწილში ათ-ათ სტრიქონად არის დახაზული, შემდეგ კი თორმეტ-თორმეტადაო. მეთორმეტე გვერდზე მეორე გადამწერს სხვისი ნახაზების მიხედვით ათი სტრიქონი უნდა გამოეყვანა, მაგრამ იგი ცდილა მაინც, რომ სტრიქონების რიცხვი გაედიდებინა და ათის ნაცვლად თერთმეტი გამოეყვანა.

თვითეული აქ ჩამოთვლილ საბუთთაგანი, ცალკე-ცალკე აღებული, რა თქმა უნდა, საკმაო არ არის იმის დასამტკიცებლად, რომ ძველის გადამწერად ორი პირი აღვიაროთ, მაგრამ ერთი მეორეს აძლიერებს, მეორე მესამეს, ამას კიდევ მეოთხე და ყველა ერთად კი საგსებით ცხად-ყოფს, რომ შუხართისეული ხანმეტი ლექციონარი ორი პირის მიერ უნდა იყოს გადაწერილი.

მიუხედავად ამისა, უნდა აღვნიშნოთ, რომ ორივე ხელი ისე ჰგავს ერთ-ერთს, რომ, თუ თვითეულ დეტალს არ დაუყვირდა კაცი, შეიძლება სხვა-და-სხვა ხელი ერთი მეორისაგან ვერ გაარჩიოს.

ჩვენს ძეგლს, როგორც ჰგავს, ბევრი აკლია. აკლია როგორც თავში, ისე ბოლოში. როგორი მოცულობისა უნდა ყოფილიყო წიგნი თავდაპირველად, ამისი თქნა ძნელია, მაგრამ საყურადღებოა პროფ. ჩუბინაშვილის დაკვირვება, რომლის მიხედვითაც წიგნი შედარებით ახლო ხანში ორჯერ დიდი ყოფილა. ეს კია, რომ რაც წინახულა და რასაც გრაცამდე მოუღწევია, მთლიან ნაწყვეტს წარმოადგენს. მოღწეულ ნაწილში ფურცლები ყველა მოიპოვება. დაზიანება მხოლოდ ფურცლების აშლებს შეეხება, განსაკუთრებით ზემო აშიას, რომელიც ხშირად პირველ სტრიქონზეა გადაკვეთილი ისე, რომ ზოგი ასოს უმთავრესი ნაწილი თან გაჰყოლია ჩამონაქერს. მაგრამ მაინც პირველი სტრიქონების წაკითხვა, ასოთა გადარჩენილი ნაწილების მიხედვით, სიძნელეს არ წარმოადგენს და ტექსტის აღდგენა თითქმის ყველგან უტომლად შეიძლება. უკანასკნელი ფურცლისა დაზიანებულია გვერდის აშლივ და კარგადაც დაზიანებულია. ტექსტის აღდგენა, რა თქმა უნდა, აქაც ადვილი საქმეა, მაგრამ დაბრკოლებას წარმოადგენს მხოლოდ ერთი რამ: 54 გვერდზე მეთესა და მეთორმეტე სტრიქონში ხანძეტი ფორმით აღვადგინოთ სიტყვები, თუ ჰაემეტით: „|ხი|ოს“, „|ხი|ენედ“, თუ „|პი|ოს“, „|პი|ცენედ“. ძეგლის საერთო ხასიათის მიხედვით მე ხანები დავუსხი, თუქცა იქვე (54,1i) ეგეაივე ფორმა ჰაეთი იკითხება: „ჰიოს“.

სინური ხანმეტი ძეგლი, რომელიც ამჟამად გრაცშია დაცული, შინაარსით წარმოადგენს აღესების (ე. ი. აღდგომის) საკითხავებს ცისკრად (?) და მწუხრად. საკითხავებში მარტოოდენ ახალი აღთქმის ადგილებია. ძველი აღთქმიდან არაფერი ვგვხვდება, დასახლებულია მხოლოდ 149 ფსალმუნი „ხუგალობდით უფალსა გალომითა ახლითა“ (ორჯერ: გვ. 39 და 43). იოანეს სახარების მეოცე თავი მთლიანად არის შესული შიგ, მაგრამ იგი სამ საკითხავადაა გაკვეთილი. ლოცვათაგან მარტო „ნათელი მზიარული“ა დასახლებული (გვ. 38). რამდენადაც შეიძლება კაცმა იეარაუდოს მიღწეული ნაწყვეტის მიხედვით, ჩვენი ძეგლი ლექციონარის ადრინდელ რედაქციას უნდა წარმოადგენდეს, რომელსაც სინარტივე ახასიათებს.

რა დროსაა გადაწერილი ხანმეტი ლექციონარი? ცაგარელი ფიქრობდა, რომ მეცხრე ნომერი მისი სინას მთის ხელნაწერთა კატალოგისა „შემოსილია მხოლოდ სინას მთაზე, ეგებ დაწერილიყოს პალესტინაში და სინას მთაზე მღვდელ-მონაზონ მიქელ კათამონელს მიეტანოსო, თანაც დაწერილიყოს IX-X საუკუნეში, X საუკუნის გასულს კი შეუმოსიათ“. თუ არ ვცდებით, რომ ცაგარლის მეცხრე ნომერი და შეხართისეული ლექციონარი ერთი და იგივე წიგნია, მაშინ მის დათარიღებაში ექვი უნდა შევიტანოთ. იგი არც მეცხრე საუკუნის ძეგლია და არც, მით უმეტეს, მეთისა. საეკვოა, რომ იგი მერვისაც იყოს, მისი პირველი ნახევრისაც კი. ჩემი ფიქრით იგი დაწერილია მეშვიდე საუკუნეში. მის მეორე ნახევარში, ცაგარელს შეიძლება ერთში დავეთანხმოთ. ძეგლი სინაზე თითქო პალესტინიდან უნდა იყოს მიტანილი, ალბათ იერუსალიმიდან, როგორც ბევრი სხვა ხელნაწერი. დაიწერა იგი თუ არა თეთი პალესტინაში, არ ვიცით. თუ იქ დაიწერა, უნდა ვითქვითო, დაიწერა ადრე, ვიდრე იქ ხანმეტი ძეგლების ნაცვლად „საბაწმიდურები“ გაჩნდებოდა. ჯერ კარგად არ ვიცით, როლიდან იწყება ის ორთოგრაფიული მიმართულება, რომელსაც გიორგი მთაწმიდლის თქმით

საბა-წიღური ეწოდება. მაგრამ ცხადია, რომ იგი ადრე უნდა დაწყებულიყო, მე-8 საუკუნის დასაწყისში მაინც, იმიტომ რომ საბა-წმიდაში 864 წელს გადაწერილი მრავალთავი, რომელიც ამჟამად სინას მთაზეა დაცული, სხვა ნორმებს გვიჩვენებს ენობრივად, ვიდრე ჩვენი ხანმეტი ძეგლი. ამ ნორმების იმსაღებად უძველესია კარგა ხნის მუშაობა უნდა ყოფილიყო ჩატარებული სალიტერატურო სკოლებში საბა-წმიდის ლავრის მეთაურობით. ამ ორთოგრაფიული მიმდინარეობისათვის ცოცხალ ენას უნდა მიეკავებინათ დასაყრდენი. ეს იმას ნიშნავს, რომ სასაუბრო ენაში ხანმეტობა ამ რეფორმის დროს იმდენად გადავარდნილი უნდა ყოფილიყო, რომ გადასწორება და გადაკეთება ძველად ნაწერი წიგნებისა მისაღები ყოფილიყო მასების თვალში. ჩვენი ძეგლი კი ისეთ დროსაა გადაწერილი, რომ ხანმეტობა მკვიდრი და ცოცხალი მოვლენაა სასაუბრო ენაში: რომ იგი მკვიდარი რამ ყოფილიყო და მხოლოდ მწიგნობრული გზით შემონახული, არ შეიძლება სასაუბრო ენის ცოცხალ ფორმას სადმე თავი არ ეჩინა, როგორც ამას ვხედავთ სხვა შემთხვევაში: „იგია“ 23.3 (=იგი არს), „აქაიამან“ 52,1 (=აქაია).

უძველესი პერიოდის უთარილო ხელნაწერთა დათარიღებისათვის, მარტოდენ პალეოგრაფიული ნიშნების მიხედვით, ჯერ კიდევ არ მოგვეპოვება მკვიდრი საფუძველი. პირველი თარიღიანი ხელნაწერი მეცხრე საუკუნის შუა ხანებს ეკუთვნის. ეს ვახლავს სინას მთის მრავალთავი (ა. ცაგარის კატალოგით № 851, რომელიც გადაწერილია იერუსალიმში, საბა-წმიდის ლავრაში, 864 წელს და რომლის ორი გვერდის სურათიც ცინკოგრაფიულად არის გამოცემული¹⁾). ამანვე აღრიხდელი ხელნაწერები კარგა ძალია, მაგრამ ყველა უთარილოებია. წარწერათაგან კი პირდაპირ წელს მარტო ატენისა ასახელებს, მაგრამ იგი 853 წლის ამბებს მოგვითხრობს²⁾ და, იმავე წელსაც რომ იყოს ამოკვეთილი, ბევრით არ იქნება დაშორებული სინას მთის მრავალთავის გადაწერის დროიდან. იქით კი, მერვე, მეშვიდე, მეექვსე საუკუნეებისათვის, აღარათფერი მოიპოვება ზედსაყრდენად, გარდა მცხეთის ჯგერის საყდრის წარწერებისა, რომლებიც, ასე თუ ისე, ისტორიული პირების მოხსენებით. არის დათარიღებული. ისინი მეშვიდე საუკუნის პირველ ნახევარს ეკუთვნიან³⁾. მცხეთის ჯგერის საყდრის წარწერების გარშემო, პალეოგრაფიული ნიშნების მიხედვით, თავს იყრის უთარილო წარწერები ბოლნისის ტაძარზე⁴⁾ და საპაკ-დუხტის ხატზე⁵⁾. მართალია, არ შეიძლება იმის მტკიცება, რომ ასობების მონახულობა ერთნაირად და პარალელურად ეითარდებოდეს, ზიუხედდებოდეს იმისა, ქვანე იქნება ისინი ამოკვეთილი, თუ ეტრატზე გამოყვანილი, მაგრამ მაინც შეიძლება მათი შედარება საერთო ხასიათის მიხედვით. ამ მხრივ კი ჩვენს ძეგლს ბევრად ვერ დავაშორებთ მცხეთის წარწე-

¹⁾ А. Генко: Тексты и рисунки из Кавказской филологии, т. I. 1921.

²⁾ ი. ჯავახიშვილი. Христианский Восток. т. I, 1912.

³⁾ ი. ჯავახიშვილი. ახლად აღმოჩენილი უძველესი ქართ. ხელნაწერები (ტფ. უნივ. მოაზრ. II, 1923). ქართული პალეოგრაფია. გვ. 151 და შემდ.

⁴⁾ ი. ჯავახიშვილი, ib.

⁵⁾ გამოცემულია, სურათითურთ, გ. ბოკორიძის მიერ (საქართველოს არქივი, III 1927, № 207)

რების ეპოქას. დაწერილებით ამაზე ლაპარაკი შორს წაგვიყვანდა. მოკლედ რომ მოვკრათ, მე არა ვხედავ საბუთს, რომ პალეოგრაფიული ნიშნების მიხედვით ხანმეტო ლექციონარი მეშვიდე საუკუნეს გადმოვაცილოთ და მერვეში გადმოვიტანოთ.

ხანმეტო ლექციონარი, ხანმეტო ხელნაწერო, ვამბობთ ჩვენს ძეგლზე, მაგრამ არის კი საესებო შესაფერისი მისთვის ეს სახელწოდება? არა და თითქო ჰოც. არა იმიტომ, რომ ძეგლში გვხვდება ისეთი ფორმებიც, სადაც „მეტი“ ხანების ნაცვლად „მეტი“ ჭაები გვაქვს. ესენია: „ჰიხილოთ“ (ორჯერ: 13,9; 50,10), „ჰიცილობთ“ (21,3), „შეჰიძრენ“ (48,10), „ჰიტყებდენ“ (49,1), „მიჰებების“ (54,7), „ჰიყოს“ (54,10). სულ არის, მაშასადამე შეიდი შემთხვევა, სადაც ხანის ნაცვლად ჭაე ჩანს ფორმებში. აღსანიშნავია ის გარემოება. რომ შეიდავე შემთხვევაში ჭაეს ხმოვანი მოსდევს და თანაც ი (ექესჯერ) ან ე (ერთჯერ: „მიჰებების“). თანხმოვნების წინ ჭაეს ხმარების შემთხვევა არ მოიპოვება, ისე როგორც არ მოიპოვება ასეთი შემთხვევა დაბალი (ა, უ) ხმოვნების წინ.¹⁾ რომ დარწმუნებული ვიყვნეთ იმაში, რომ პრეფიქსული ჭაე ხანისაგან იყოს წარმოშობილი, რომ საერთო ქართულში ამ შემთხვევაში ზ გვევლუდებოდეს და არა ჰ, მაშინ ზემორე მოყვანილი შეიდი შემთხვევა ძალიან კარგი მაგალითი იქნებოდა ხანის ჭაედ ქცევის პროცესის გასათვალისწინებლად: ხანის ჭაედ ცვალება ჯერ უნდა დაწებულყო ინის წინ, რომელიც უმაღლესი ხმოვანია (ხი > ჰი), შემდეგ ენის წინაც (ხე > ჰე), მას უკან კი ეს მოვლენა უნდა განზოგადებულყო და ყველა ხმოვნისა და თანხმოვნის წინაც უნდა შეცვლილიყო. ჩვენი ძეგლი მაშინ ამ გარდაწავალი საფეხურის მაჩვენებელი იქნებოდა. მაგრამ ჯერ მრავალი საკითხია გადასაწყვეტი, რომელთა შესახებაც აქ უადგილო იქნებოდა ლაპარაკი და ამიტომ სიტყვა მოვკრათ და საკითხი პრეფიქსული ხანისა და ჭაეს ურთიერთობის შესახებ იმ მდგომარეობაში დავტოვოთ, როგორშიაც იგი იყო, როცა ჭაემეტი ძეგლი გამოვეც²⁾.

ჭაემეტობა ჩვენს ძეგლში სპორადული მოვლენაა. ძირითადი მისი ნიშანი კი ხანმეტობაა და ამ ძირითადი ნიშნის მიხედვით არის დარკმული სახელი ნართლაც ხანმეტსა და ჭაემეტ ფორმებს შორის³⁾; ასეთი შეფარდებაა: 165:7, ე. ი. ხანმეტი ფორმა 95,8%, ჭაემეტი კი 4,2%.

საზოგადოდ უნდა შევნიშნოთ, რომ ხანთან ერთად ჭაეს ხმარება შეიძლება ნართო ამ ძეგლს არ ახასიათებდეს. ხანმეტი პალიმფსესტების საბოლოო ამოკითხვა ალბათ სხვაგანაც დადასტურებს ჭაეს არსებობას. მაგრამ ახლაც შემოდლია გადაჭრით ვთქვა, რომ ამ მხრივ ლექციონარის ენა ყოველ შემთხვევაში განმარტობით არ დგას, მას მხარს უჭერს ხანმეტი იერემიას ტექსტი, სადაც

¹⁾ ო'ნის წინ ქართულში ზ არ არის პრეფიქსად მოსალოდნელი.

²⁾ ჭაემეტი ტექსტები და მათი მნიშვნელობა ქართული ენის ისტორიისათვის (ტფილისის უნივერსიტეტის შიამბე, III, 1923).

³⁾ „ხარ“ ფორმა არ არის მრავალხლო მხედველობაში, რადგანაც იგი საყოველთაოდ გავრცელებულია.

ოქსფორდის ნაწყვეტებში მხოლოდ ხანები გვხვდება, კემბრიჯისაში კი ხანებიცა და ჰაებიც¹⁾.

ხანმეტი ლექციონარის ენა ბევრი მხრით არის საინტერესო. პირველ ყოვლისა აღსანიშნავია, რომ ხ (ან ჰ) სწორედ იქ არის, სადაც მოსალოდნელია იგი ამგვარი ძეგლების საერთო ნორმების მიხედვით. არავითარი გადახვევა ნორმიდან არ მოიპოვება. საყურადღებოა, რომ ხანმეტობა მართო ბიბლიურ ტექსტში კი არ გვხვდება, არამედ სათაურშიაც, ამას რომ ვამბობ, მხედველობაში მაქვს არა „ხუვალობდით“ ფორმა, რომელიც ორჯერ გვხვდება (39,1 და 43,3), რადგანაც არსებითად იგიც ბიბლიურ ნაწილს ეკუთვნის, არამედ „ხითქუსა“ (38,13). მაშასადამე ამ ძეგლისათვის ხ (ან ჰ) პრეფიქსის ხმარება სამი ფუნქციით (ა. სუბ. პრეფიქსად 2 პირისა, ბ. ობ. პრეფიქსად მესამე პირისა, ც. შედარ. აღნ. ხარისხის მწარმოებელი პრეფიქსის თავიედურად) ნორმად უნდა ჩაითვალოს. რა დიდი განსხვავებაა ამ მხრივ მასა და ხანმეტ მრავალთავე შორის²⁾, სადაც ჩვენი პრეფიქსების ნორმები უკვე დარღვეულია და ისეთ შთაბეჭდილებას ქმნის ძეგლი, რომ ხანმეტობა, როგორც გარკვეული ფონეტიკურ-მორფოლოგიური მოვლენა, მასში უფრო მწიგნობრული გზით არის დაცული, ვიდრე სასაუბრო ენის ვავლენით. ლექციონარს კი ასეთი რამ არ ატყვია. ხანმეტ-ჰაემეტობის თვალსაზრისით იგი თავიდან ბოლომდე შევიდრი ნორმების მაჩვენებელი ძეგლია.

ფონეტიკის მხრივ აღსანიშნავია კიდევ ხანის შენახვა ფანის წინ: „რას ეამს“ (50,4,10) და დიუთონგი „ავ“ „ხშორავს“ (19,11), წარავლ(ი)ნენს (49,8), პავლსი 46,2 (მაგრამ ქვემოთ დიუთონგს ადგილი აღარ აქვს: პავლსი 51,9); მორფოლოგიაში კი მრავლობითი რიცხვის წარმოება ნ ბოლოციდურიან ხმებში მხოლობითი რიცხვის ფორმაზე პირდაპირ თ ელემენტის დართვით, უნოდ: „ჰოიმოწაფენთ“ 8,3, „განყიდენთ“ 53,12. სიტყვათა წარმოებიდან აღსანიშნავია „ჰომელთა“ (51,8), რომელიც ნაწარმოებია „ჰომე“ ფუძისაგან.

შუხართისეულ ლექციონარს განსაკუთრებული ადგილი უჭირავს აქამომდე ყველა ცნობილ ხანმეტ ხელნაწერებს შორის. იგი ერთად-ერთი ძეგლია, რომელსაც პირვანდელი სახით მოუღწევია ჩვენამდე. ხანმეტობის ნაშთები შეიძლება ჩვენ მე-IX-X და მერმინდელი საუკუნეების ძეგლებშიაც დაეიპიროთ (როგორც ეს საგანგებოდ იქნება ჩვენ მიერ ნაჩვენები), მაგრამ გაბმული ხანმეტი ტექსტები ჯერ-ჯერობით მხოლოდ პალიმფსესტებიდან არის ცნობილი. გამოწაკლის მხოლოდ ეს ძეგლი შეადგენს და ამ მხრივ, რასაკვირველია, მეტად დიდია ამ ძეგლის მნიშვნელობა, თითქმის განუზომელიც. „პირვანდელი სახით მოუღწევია“ო, რომ ვამბობთ, ამას, რა თქმა უნდა, არ ეწინააღმდეგება „მეტი“ ხანების ამოფხეკა. ჯერ ერთი ეს ამოფხეკა ყველა „მეტ“ ხანს არ შეეხებია (მეორე გვერდზე, მაგ. ექვს „მეტ“ ხანთაგან მხოლოდ ერთია გადაფხეკილი და ისიც ისე, რომ ეს გადაფხეკილიც მშვენივრად იკითხება). ამოფხეკა

¹⁾ ხანმეტი იერემიას კემბრიჯულ ნაწყვეტებზე საგანგებოდ მექნება მსჯელობა ზოგიერთ სტორიულ-ლიტერატურული საკითხის გაშუქებასთან დაკავშირებით.

²⁾ ა. შ ა ნ ი ძ ე, ხანმეტი მრავალთავე (ტფ. უნივ. მოამბე, VII). ~

არ შევხვებია სრულებით „მეტ“ ჰაებს. ამას გარდა ამოფხეკილ ხანებსაც კარგად უჩანს ხან თავი, ხან ტანი, ხან ბოლო. საესებით რომ ამოფხეკილი იყოს ხანი ისე, რომ აღარაფერი კვალი ეჩვენოდეს, ამისთანა მაგალითი თითქმის არცაა. ამიტომ მე შესაძლებლად დავინახე ამ გამოცემაში ამოფხეკილი ხანები ყველა

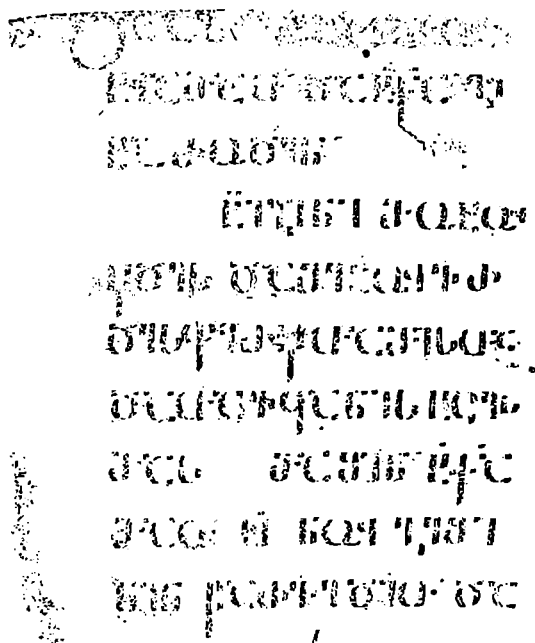

ხანმეტი ლექციონარი (გვ. 2).

აღმედგინა. რადგანაც ვამზადებ აგრეთვე ძველის ფოტოტიპიურ გამოცემასაც, რომელიც შალე უნდა გამოვიდეს, ამიტომ სიტყვას აღარ ვაგაგრძელებ იმის შესახებ, თუ სად არის ამოფხეკილი ხანები, რამდენად, ან სად გადარჩენილან. ნიშნებს კი როგორც ამოფხეკილის, ისე ამოუფხეკელი ხანებისას ამასთანავე დართულ ცინკოგრაფიულ სურათზედაც იპოვის მკითხველი.

ამ მოკლე წერილში ვერ შევჭერდებით იმ საკითხზე, თუ საიდან მიმდინარეობს ჩვენი ძველის თარგმანი. ეს ვრცელსა და დაწვრილებით შედარებას მოითხოვს სომხურ და ბერძნულ ვერსიებთან და შეიძლება მერმისისათვის გადავდოთ.

გამოცემის შესახებ უნდა აღენიშნო შემდეგი:

აშქარა შეცთომები გასწორებულია: 1) მომეხები 37,9 (ხელნაწერში: მომე-
ბი) 2) წინა დაუცუეთელებამა 46, 10-11 (ხელნაწ.: წინა დაუცუეთილებამა); 3)
განრყუნის 54,9 (ხელნაწერში: განრყუნეს); 4) წარავლინნეს 49,8 (ხელნაწ.:
წარავლინნეს). მაგრამ უცვლელად დაეტოვებ ხელნაწერის „ვე კიდელ მისი“ (=მი-
სა?) 50,2 და „ხუწყულოთ“ 50,7 (=ხუწყულოთ?).

ზოგან ხელნაწერში თეზილოგიური მოვლენები გვხვდება: ერთი ასოა ხოლმე
დაწერილი ორი ერთნაირის ნაცვლად:

1) ერთსა მას შაბათასა 14,10=ერთსა მას შაბათასა (შდრ. 30,1; 39,5);
2) ორნი მათგანი 19,8-9=ორნი მათგანი; პეტრძსა 30,10, 33,7=პეტრძსა
(შდრ. 31,12); 4) დაქაიამან 52,1=და აქაიამან. გამოცემაში მეორე ასო აღდ-
გენილია მხოლოდ უკანასკნელ მაგალითში.. ამათგან უნდა იყოს გარჩეული ორი
შემთხვევა, სადაც დაუწერელ მსგავს ასოს ხმოვანიც ახლავს და თანაც სიტყვას
ქარავმა უზის: „მათთან“ 18,6 (=მათთანანი), „მივიდეს“ 26,4 (=მივიდოდეს).

სამაგიეროდ მეტყობაზე გვერდის უკანასკნელ სტრიქონებზე იკითხება:
„იშმა! ასსამეოც უტყვან“, სადაც, ერთის ნაცვლად, ორჯერ არის ზედი-ზედ
დაწერილი ა. როგორც ჩანს, „ასსამეოც“ სიტყვა გადამწერს წინა სტრიქონზე
დაუწყია, მაგრამ შემდეგ დაჰიწყენია ეს ამბავი და მეორე სტრიქონზედ, იმის
მაგიერად, რომ მართო „სსამეოც“ დაეწერა, მთლად დაუწერია: „ასსამეოც“.
ამის გამო ისე გამოვიდა, თითქო იკითხებოდეს: „იშმა ასსამეოც“, მაშინ რო-
დესაც ნამდვილად თითქო ასეა გამოყვანილი: „იშმს. ასსამეოც“. „იშმას“
ფორმა ძველი ტექსტი მოსალოდნელი არაა, არც არის იმავე ძველის მეორე
ადგილს, 21,10, სადაც „იშმს“ იკითხება და თუ მაინც ხელნაწერის ორივე ა
დაეტოვებ და პირველი მათგანი წინა სიტყვას მივაკეთებ, ასეთი ფორმის ახს-
ნის შესაძლებლობაც არსებობს მეორე საკუთარი სახელის ახალ ფორმასთან და-
კავშირებით („აქაიამან“ 52,1).

სასვენ ნიშანთაგან მართო წერტილები და ორ-წერტილები შევიანებ; მძი-
მეები კი, რომელთა ხმარებაშიაც ხელნაწერი დიდ უსისტემობას იჩენს. ყველა
ამოვიღე. ნაბეჭდი ტექსტი გვერდობლივ და სტრიქონ-სტრიქონ მისდევს ხელნა-
წერს. გამოცემაში ისეთი დეტალიც კი არის შენახული, როგორიცაა უადგილო-
ბის გამო ზემოთ ან ქვემოთ მიწერილი მომცრო ასო (ან ასოები) სტრიქონის
ბოლოს. დაზიანებულია ადგილობრის ასოები ფრაზილიებშია ჩასმული, თუ ისინი
შუა ადგილისანი არიან. ხოლმე თუ დაზიანებული ადგილი სტრიქონის თავში
ან ბოლოშია, მაშინ რომელიც ასოებიც აკლია, ვერტიკალი ხაზის გაჩეთ არის
გატანილი (6. განსაკუთრებით გვ. 53 და 54). მხედრული ტრანსლიტერაციის
დროს იძულებული ვიყავ, სათანადო მხედრული ნიშნის უქონლობის გამო, „კ-
ნიშნით გადწომეცა ის ასო, რომელიც ძველად ოთხასის აღმნიშვნელი იყო. „უ“
ნიშნით ყოველთვის ორი ასოა გადწომებული (ოვ), გარდა იმ შემთხვევათა.
სადაც ერთი ბგერის აღმნიშვნელი ეს ორი ასო, სტრიქონიდან სტრიქონზე სი-
ტყვის გადატანისას, ერთი-მეორისაგან არის დაიკლებული.

ხელნაწერის წითური სტრიქონები აქ „აკადემიური“ წითფითით არის გად-
მოცემული, ხოლო მომცრო ასოებით ნაწერი სტრიქონები კორპუსით.

ფოტოტიპირი გამოცემა, რომელიც მზადდება. ყველას საშუალებას მი-
სცემს უფრო ახლოს გაეცნოს ამ იშვიათსა და შესანიშნავს ძველს ქართული
ენისა და ლიტერატურისას.

8 ა თ ე XXVIII, 7—13.

1		3	
	თქუენ კალილუად	1	ხუთხართ ძმათა
	მუნ სინილოთ იგი	2	ჩემთა რა წარვი-
	აჰა ეკერა გარქუ	3	დენ კალილუად და
8	თქნ: ხ იგინი წარ-	4	მუნ მიხილონ მე:
	ვიდეს აღრე მიერ	5	და იგინი წარვიდეს
	საფლავიო შიშითა	6	და აჰა ესერა და-
	და სინარულითა	7	სისა მისგანნი მო-
	დიდითა: მირბი-	8	ვიდეს ქალაქად
	ოდეს თსრობად	9	და ხუთხრეს მღ-
	მოწაფეთა მისთა:	10	დელთმოძღუარ-
			თა
			11
2		4	
9	და აჰა იჲ შეხემთ-	1	მათ ენი ესე რაძცა
	ხუა მათ და სქა გი-	2	ხიქმნა: ხ იგინი
	ხაროდენ:	3	შეკრბეს მოხუ-
	ხ იგინი მოხუ-	4	ცებულთა თანა
	კდეს და შეხუვრ-	5	და ჩრახვა ევეს:
	დეს ფერკუთა მისთა	6	ვეცსლი დიდძალი
	და თაფუანის სცეს	7	მიხცეს ერისაგან-
10	ას: მაშინ სქა	8	თა მათ და სრქუ-
	მათ იჲ ნუ გჲში-	9	ეს: ესრე თქუთ
	ინ წარყედით და	10	ვად მოწაფენი მის-
			ნი
			12
			1

გ ა თ ე XXVIII, 13—19.

	5		7	
	ღამც მ(ოვი)დეს და		იგი სუბრძანა	
	წარიანარეს იგი ვე		მათ იჯ: და იხილეს	17
	ჩნ შეძინა:-	3	იგი და თაყუანის	
14	შეუყო სესძეს		ხცეს მას. ხ რწნი-	
	ესე მთაყარსა	5	მე შეორგულდეს	
	მას ჩნ სუარწმუ-	6	და მოხუცდა მათ	
	ნათ მას და თქნ	7	იჯ სეტეოდა მათ	18
	უსრუნველ გუვ-	8	და ხქა: მომეცა	
15	ნეთ: ხ მათ მიი-	9	მე უოველი გელმ-	
	დეს ვეცხლი იგი:		წიფებაჲ ცათა ში-	
			ნა	
	6		8	
	და ვეეს ეგრე ვა ის-		და ქუეანასა ხქა	
	წავეს მათგან:-		წარვედით და მო-	19
	და განხითქუა სიტ-		იმოწაფენთ ეო-	
	უაჲ ესე ჰურია-		ველნი წარძართ-	
	თა შოვრის ვე დღენ-		ნი: და ნათელ	
	დელად დღადმდე	6	სცემდით მათ	
	ხ ათერთმეტნი იგი	7	სახელითა მამი-	
	მოწაფენი წარვი-	8	საჲთა და მისაჲ-	
	დეს კალილუად მთა-	9	თა და სულისა	
	სა მას სადაცა	10	წმიდისაჲთა:	

8 ა თ თ XXVIII, 20.

9

- 20 **ღ**ა სანწაყუბდით
 მათ დამარხვად
 ეი რი გამცენ თქნ
ღა აჭა ესერა მე
 თქნ თანა ვარ
 ელთა დღეთა და
 ვე აღსასრულა-
 მდე სოფ-
 ლი-
 :სა :

10

- XVI მარკოზის თავისგან ი
 წმიდისა სახარებისა
 საკითხავი:...
- 2 **ღ**ა ნიად განთიად-
 სა მას ერთმანა-
 თისასა :
 მოვიდეს საფ-
 ლავსა მას 'ზა
 მერმე აღმოსლვა-
 სა ოდენ მზისასა

8 ა კ ო ზ XVI, 2-6.

11

- და სიტკოღეს ურ- 3
 2 თიერთას :-
 3 **ვ**ინ გარდაცურ-
 ვოს ჩნ ლოდი იგი
 კარისა მისეან საფ-
 6 ლავისა : და მისხე-
 7 დეს და იხილეს რ გარ-
 8 დაგორვებულ სი-
 9 ეო ღოდი იგი რი სი-
 10 ეო დიდ ფრიად :
ღა შე-რა - ვიდეს 5

12

- საფლავსა მას იხი-
 2 ლეს ჭანუკი მუდო-
 3 მარც მარჯუენით
 4 კერძო შემოსილი
 5 სამოსლითა სხეტა-
 6 კითა და განკრთეს
ხ მან ხრეუა მათ 6
 8 ნუ განხვრთებთ :
 9 **წ**ს ჯუარს ცუდო-
 10 ჯლსა ნასორვეკელ-
 სა ხეძიებთ :-

მ ა რ კ ო ზ XVI, 6—8.

13

აღდგა არა არს აქა
აჲა ადგილი სადა
დადგეს იგი :-

ქ დ წარვედით და ხო-
უთხართ მოწაფეთა
მისთა და ჰეტრეს :

ქ დ აჲა ეტერა წინა
გიძღუს თქნ კალილე-
ად მუნ ჰიხილოთ
იგი ვ ა კარქუ თქნ
8 და მათ ვ ა ხესმა ესე
გამოვიდეს და ხივლ-

14

(ვით)

ტოდეს მიერ საფლა-
რ შეძრწუნებულ
ხიუენეს და დაკურ-
ვებულ : და არა
რამ ვის ხუთხრეს
რ ხეშინოდა :-

XXIV ლუკას თაგისკანი
წმიდისა სახარების
საკითხავი

ქ ერთსა მას შაბათა-
სა ცისკარსა მს-
თუად მოვიდეს

ლ უ კ ა XXIV, 1—6.

15

1 საფლავსა მას
2 და მოსაქუნდა რამ
3 იგი მოხემზადა სულ-
4 ნელები და სხუანი
5 ვინმე მათ თანა :
6 და ჰოვეს ლოდი იგი 2
7 კარდაგორვებუ-
8 ლი საფლავისა მისკან
9 შე- რა -ვიდეს შინა არა 3
10 ჰოვეს გუამი იგი
ოლისა იჯდისი :-
12 და ხიუო განზრახვა-

16

სა მას მათსა ამის
2 თუს : და აჲა ორ კაც
3 შედა მოხადგეს მათ
სამოსლითა ელვარსთა
5 და ვ რ შეშინებულ სიე-
6 ვნეს იგინი და დასედ-
7 რიენეს ჰირსი მათნი
8 ქუეყანად : ხრქუეს
9 მათ რამსა ხემიებო
10 ცხოველსა მას მკუ-
11 დართა თანა არა 6
12 არს აქა ა დ აღდგა

ლ უ კ ა XXIV, 6—16.

17

მოიხსენეთ ვ^რ იგი გეტ-
 უოდა თქვენ ვ^ე ხიუო
 და იგი გალილევას და თქ^ა :
რ ვერ არს მისა კაცისა
 მიცემად ველთა კაცთა
 ცოდვილთასა ვუარს •
 ცუმად : და შესამე-
 სა დღესა აღდგომად :
 8 **და** მოხვესენნეს სიტ-
 9 უუანი ესე და მისიქ-
 ცეს და ხუთსრნეს
 სიტუუანი ესე ა-

18

თერთმეტთა მათ და
 სსუათა ე^ლთა :~
 10 **ს** ხიუენეს მაკდანელ^ი
 მარიამ და იოჰანა.
 და მარიამ იაკობისი.
 და სსუანი მათთან^ი
სუთსრობდეს მოცი-
 ქულთა ამას და სო-
 ჳიდეს სიტუუანი მათ-
 ნი ვ^ა სიქქურისანი
 მათ წინამუ და არა
 ხრწმენა მათი :-

19

ს ჰეტრე აღდგა და მირ-
 ბიოდა საფლავად :
 და შთასხედა და იხილნა
 ტილონი იგი **ს** მღებ-
 არენი და წარვიდა
 თსსაგან და დასუ-
 კვრდა საქმ^ე ესე :-
და აჰა ორნი მათგა-
 9 ნი მივიდოდეს მას-
 10 ვე დღესა შინა დაბა-
 სა რ^ი სმოკაჳს ი^ცმსა
 ას სამეოც უტევან

20

1 რ^ლსაჲ სასელი ემმა(ოს)
 2 **და** ესენი ზრახვიდეს
 3 ურთიერთას ე^ლისა
 მისთჳს რ^ი ხიქმნა :-
 5 **და** ხიუო ზრახვასა მას
 6 მათსა და ეამოძიე-
 ბასა და თავადი ი^ვ
 8 მისეახლა მათ და თ-
 9 ანა სუვიდოდა :
 10 **ს** თუალნი მათნი შეჰ-
 11 ურობილ ხიუენეს
 12 რ^ა ვერ იცნან იგი :-

16

ლ უ კ ა XXIV, 17-25.

21

და სრქუა მათ რაჲ
 არიან სიტუენანი ეგე
 რლთა ჰიცვილობთ ურ-
 თიერთას სლვასა ში-
 ნა და ხართ თქუენ
 მწუსარე :-

ეისუგო ერთმან
 რლისა სასიელი კლეჟ-
 ზა და სრქუა მას

შენ ხ მწიორ ხარ იწმის
 და არა ხუწუი რაჲ
 ესე ხიქმნა მას შინა

22

ამათ დღეთა :-

19 და მან სრქუა მათ
 რი ხ მათ სრქუეს იჯდს
 თუხ სასორეველისა:

რი სიუოკაცი წინაწარ-
 მეტუეულ ძლიერ საქ-
 მითა და სიტუენთა მისი-
 თა წინამე დთისა და
 ელისა ერისა :-

20 ვრ იგი მისცეს მდღ-
 ელსმოდღუართს.
 და მოაყართა ჩნთა

23

1 სამჯელსა სიკუდილისა-
 2 სა და ჯუარს ხაცუეს იგი
 3 ხ ჩნ სუესავთ ვდ იგია 21
 4 რნ იკსნეს იწლი : და ა-
 5 მას ელსა თანა ესე მე-
 6 სამძ დღწ არს ვინაჲთ-
 7 გან ე ე ხიქმნა

8 ედ დედათაცა ვიეთმე 22
 9 ჩნგანთა დამკურეეს
 10 ჩნ: ვრ მივიდეს იგინი
 11 ცისკარს საფლავსა
 12 მას : და არა ჰოვეს 23

24

გუამი იგი მისი:-

2 მოვიდეს და თქუეს
 3 ვდ სილვადცა ანგელ-
 4 ოსთაჲ იხილეს რლთა-

5 სრქუეს მათ ვდ ცხო-
 6 ველ არს იგი
 7 და ში- ვინმე ვიდეს ჩნგა- 24
 8 ნი საფლავად და
 9 ჰოვეს ეგრე ვა დედა-
 10 თა მათ თქუეს

11 ხ იგი თავადი ვერ იხილ
 ხ მან სრქუა მათ

ლ უ კ ა XXIV, 25—33.

25

მ უცხოებულნი და მი-
 მიქენი გულისა სარ-
 წმუნობისათჳს ელ-
 სან სან რწლსა სიტყუადეს
 წინაწარმეტყუელნი
 26 ანუ არს ესრწთ ჳერ
 ხიყო ვნებად ქწსან:
 და შესლვად დიდება-
 სან თჳსსან: და იწყო
 მოსწისითგან და წინა-
 წარმეტყუელთა.
 27 და გამოსუთარგმა-

26

ნებდა მათ ელთაგან
 წიგნთა მისთჳს :-
 28 და მისეასლნეს დაბა-
 სან მან ვეცა მივიდეს:
 ს თაჳდმან მისეს ეო
 ხუშორეს: დრე წარს-
 29 ლვად: იგინი ხანიძე-
 ლებდეს მას და სეტყო-
 დეს დახადგერ წინთა-
 ნან რ მწუხრ არს და
 მიდრეკილ არს დღწ
 30 და შევიდა დადგრომი-
 ად.

27

მათ თანა: და ხიყო 30
 ინაჳით ჳდომასან მან
 მისსან მათ თანან :-
 28 ჟიილო ჳერი აკურთ-
 სან და განტეხან . და
 მისცემდა მათ
 29 ს მათ თუალნი მათნი
 განსხეხუნეს და იცნეს
 30 იგი და თაჳადი მისე-
 ფარა მათგან
 31 და იგინი სიტყუადეს ჳ-
 თიერთან. ანუ არა

28

გული ჩუენი განჯო-
 ჳრჳებულ ხიყო ჩუენ
 შოჳრის . ვრ იგი მეტე-
 ოდა წინ გსასან ჳედა:
 29 და ვრ იგი გამოგუთარ-
 გმანებდა წინ წიგნ-
 თან: და აღდგეს მას-
 30 ვე ჳამსან შინა და
 მოსიქცეს იწმდ და
 31 ჳოჳნეს კრებულად
 ათერთმეტნი იგი
 და სხუანი მათთანა-
 ნი:

33

ლ უ კ ა XXIV, 34—35.

29

- 34 და სიტყოდეს ვითარმედ
ნანდუღვე აღდგა ო ი
და ზენუენა სიმონს
და იგინი ხუთხრობ-
დეს გზისასა მას :
და ვ რ იგი გამოსეც-
სადა მათ განტესა-
სა მას ჰურიასა :

იოჰანეს თავისკანი

XX წმიდის სახარებისა
საკითხავი

30

ერთსა მას შაბათთა-
სა მარნამ მაგდანე-
ლი : მოვიდა განთიად
ვე ბნელდა ხიუო საფ-
ლავსა მას და იხი-
ლა ლორი იგი აღებუ-
ლი კარისა მისკან
საფლავისა

- 2 რბიორა და მოვიდა
სიმონ ჰეტრქსა და
ერთისა მის მოწაფი-
სა რ ი ხუუარდა ი ვს

ო რ ა ნ ე ე XX, 1—7.

31

- 1 და სრქუა მათ აღი-
დეს ო ი საფლავისაგან
და არა უწუი სადა
დადვეს იგი
5 გამოვიდა ჰეტრე და
ერთი იგი მოწაფს ,
7 და მოვიდოდეს საფლავ-
ვად : რბიოდეს ორნი-
ვე სოვად : ხ ერთი ი-
გი მოწაფს წინა რბი-
11 ოდა ხუადრეს ჰეტრ-
12 ტსსა და მოვიდეს

3

32

პირველად საფლავად
შთახსედა საფლავსა
მას და იხილნა ტილო-
ნი მდებარენი ს შინა
არა შევიდა

- 6 მოვიდა სიმონ ჰეტრე-
7 ცა შემდგომად მისსა
8 და შევიდა საფლავად
და იხილნა ტილონი იგი
10 მდებარენი და სუდა-
რი იგი რ ლ ხიუო თავსა
მისსა . არა ტილოთა

ი ო ა გ ე XX, 7--16.

33

თანა (მდე)ბარც ად
 თუსაგან შიკეცილი
 ერთსა ადგილსა :-
 შამინ შევიდა ერთი-
 ცა იგი მოწაფც რი
 მოვიდა ჰირველ
 ჰეტრცსა საფლაუად.
 და იხილეს და ხრწმე-
 ნა რ არღა იცოდეს
 წერილისაჲ ვდ ჯერ ა-
 რს მისი მკუდრეთით
 აღდგომაჲ :-

34

10 წარვიდეს (კუ)ლად
 თუსაგან მოწაფენი
 ხ მარამ დგა გარე-
 შე საფლაუსა თანა
 და ტიროდა. და ვრ
 ტიროდა შთანხედ
 საფლაუსა მას :
 12 და იხილნა ორნი ან-
 გელოზნი მოსილნი
 სამოსლითა სპეტა-
 კითა მსხდომარენი
 შრთი თავით და ერთ

35

1 ფერკ(ით) სადა იგი.
 2 ხიდეა გუამი იჯასი :
 3 და ხრქუეს მას ან- 13
 4 გელოზთა მათ დედა-
 5 კაცო რაჲსა ხტირ
 6 ხ მან ხრქუა მათ
 რ აღიღეს ო ი ჩემი სა-
 8 ფლაუით და არა
 9 უწეი სადა დადგ-
 10 ეს იგი : ესე რა თქა
 გარე მიხიქცა და ი-
 12 ხილა იჯ მდგომარც

36

და არა უწ(ე)ოდა
 2 რ იჯ არს : ხრქუა 15
 3 მას იჯ დედაკაცო
 რაჲსა ხტირ ვის ხე-
 5 სიებ : მას ხეგონა
 6 ვდ მემტილც იგი არს
 7 ხრქუა მას ო ო უ-
 8 კუეთუ შენ აღხიდე
 9 მითხარ მე სადა დ-
 10 ახდეგ რა მე წარ-
 11 მოვიდო იგი :-
 12 ხრქუა მას იჯ მარია
 გ :

ი რ ა ნ ე მ XX, 16—22.

37

გარე შიიხილა მან
და სრქუა მას ჭებ-
რაელებრ რაბუნი
რლ ხითქუმის მო-
ძღუარ :-

და მირბიოდა შექ-
თსუევად მისა.

17 სრქუა მას იჯ ნუ
მოძეხები მე რ არლა
აღსრულ ვარ მა-
მისა ჩემისა :-

წარვედ მმათა ჩემ-

38

თა და სარქუ მათ
ღვალ მამისა ჩემი-
სა და მამისა თქო-
ვენისა ღთისა ჩემი-
სა და ღთისა თქუენი-
სა მოვიდა მარიაძ
მაგდანელი თსრო-
ბად მოწაფეთა მის-
თა: რ იხილა რ ი და
ესე სრქუა მას:

- - - - -

[ღდექს ახსუბას მწუსრი ნათელი 12
მხიარული ლა წართქუან ხითქას 13

39

ლობი-

ესალნი (რმმ) ხუვალობდით რა გა-
თა ახლითა ქებაჲ მისი ეკლესიასა წმიდა

2 სახარებაჲ იოჰანესს თავისაგანი

3 და ხიუო მწუსრ დღს იგი

4 ერთმებათთაჲ და კარ-

5 ნი იგი დაკსულ ხიუენეს

6 სადა იგი ხიუენეს მო-

7 წაფენი დამალულ ში-

8 მისათჳს ჭურიათამსა

10 მოვიდა იჯ დადგა მოვ-

რის მათსა და სრქუა

მათ. მძუდობაჲ თქნ

თანა: და ესე ვა თქა.

40

სუჩუენნა მათ

კელნი და კუერდი-

3 ცა თჳსი: განისარეს

მოწაფეთა ისილეს

რა რი: სრქუა მათ

21

4 მეორედ იჯ მძუდობ-

5 აჲ თქუენ თანა:

6 ვა მომავლინა მე

7 მამამან მეცა წარ-

8 გავლინებ თქუენ:

9 და ესე რა თქუა შთა-

22

10 სბერა და სრქა მათ

ო რ ა ნ ე XX, 22- 29.

41

24 შიიღეთ სული წმიდაჲ :
 უკუეთუ ვიეთნი-
 მე მიხუტევენეთ ცო-
 ღვანი მიხუტევენენ:
 უკუეთუ რლთანი
 შეხიპურნეთ შეპურო-
 ბილ ხიუენენ : ხ თომა
 ერთი იგი ათორმეტ-
 თაგანი რლსა სერქო-
 ჳა მარნბივ : არა
 ხიყო მათ თანა რქს
 იგი მოვიდა იჯ :-

42

25 ხუთხრობდეს მას მო-
 წაფენი ვინილეთ
 რი : ხ მან სრქუა მათ
 უკუეთუ არა ვისი-
 ლო კელთა მისთა სქა-
 ხს იგი სამჭუალთაქ
 და დახუდვა თითი
 ჩემი სახესა მას ფე-
 რკთასა : და დახუ-
 დვა კელი ჩემი გუერქდ-
 სა მისისა. არა სადა
 მრწმენეს

43

1 დღესა ახუსებისა ზატეკსა მწო
 2 ჳხრი სა(....)სა ეამსა ფსალნი რმთ
 3 ხუგალობლით რა გალობითა ახლითა
 4 ქებაჲ მისი ეკლესიასა წმილათასა.
 5 სახარებაჲ იოჳანსს თაფისაგანა.
 6 და შემდგოჲმად რვისა
 7 დღისა კულად ხიუენეს
 8 მოწაფენი ერთსა ად-
 9 გილსა და თომაცა
 10 მათ თანა : შევიდა იჯ
 11 კართა კსულთა :
 12 და დადგა შოფრის
 მათსა და სრქა მათ
 14 მმჯდობაჲ თქნ თანა :

44

1 მერმე სრქუა თომას
 2 მოუკენ თითნი შენნი
 3 აქა : და იხილენ კელნი
 ჩემნი : და მოუყუ კელი
 შენი და დახდევ გუე-
 რდსა ჩემსა და ნუ
 ურწმუნო სიქმნები:
 8 ად გრწმენინ :-
 9 მიხუგო თომა და სრ-
 10 ქუა მას რი ჩემი და დი
 11 ჩემი სრქუა მას იჯ : 29
 12 რ მიხილევ მე და გრწმენ-

ი რ ა 60 XX, 29—31. ბალახელთა VI, 14 -18. შ ა თ ი XXIV, 29—30.

45

ნეტარ სიუენენ რ^ალთა
არა ხუესილფო და
ხურწმენე მრავალ-
ნი სხუნანიცა სასწავ-
ულნი ქმნა ი^ა ჳ წინა-
მე მოწაფეთა მისთა :

რ^ალ არა დაწერილ არიან
წიგნსა ამას : ხ^ა ესე
დახიწერა რ^ა გრწმე-
ნეს რ^ა ი^ა ჳ ქ^აწ არს ძ^ა ღ^ა :
და რ^ა გრწმენეს და ცხო^ა
რებად გაქუნდეს სახე-
ლთა მისითა :-

46

VI ბალატელთა მიმართ წიგნი სა-
მოციქ(უ)ლოდ და ჰაჯლ^ასი

ხ^ა ჩემდა ნუ სიუოფინ სი-
ქადულ გარნა ჯუარ-
ითა ო^ალისა ჩ^ანისა ი^ა ჳ ქ^აწსით^ა
რ^ალისათჳს სოფელი ჩემდა
ჯუარს ცუემულ არს
და მე სოფლისა : არცა
წინადაცუეთილებად
რად არს და არცა წინა-
დაუცუეთილებად ა^ა
ასალი დაბადებული

47

1 და რ^ალნი წესსა მას ჳ^ა
2 ხუენენ მმჯღობად მათ ჳ^ა
3 და წუალობად და ი^აწლსა
4 ჳ^ა ღ^ათისასა ამიერი-
5 გან შრომას ნუ გინ შე-
6 მაძიხუევენ მე რ^ა მე
7 ვნებანი იგი ო^ალისა ი^ა ჳ^ას-
8 ნი კორცთა შინა ჩემ-
9 თა მიტჯრთვან
10 ქადლი ო^ალისა ჩ^ანისა ი^ა ჳ^ა
11 ქ^აწსი სულისა თქნისა თ^ა-
12 ნა მმანო ამენ

48

1 სახარება მათ^ას თავისად XXIV
2 ქეუსეულად შემდგო- 29
3 მად ჰირისა მის მათ
4 დეთადსა მ^ას^ა დაბნელ-
5 დეს და მთოვარემან
6 არა გამოცეცს ნათელი
7 თჳსი და ვარსკულაგნი
8 კარდამოცუვენ ჳეცით
9 და მალნი ცათანი შე-
10 ჰიმონენ და მაშინ 30
11 გამოჩნდეს ნიში მისა
12 კაცისად ცათა შინა

მ ა თ ე XXIV, 30—35.

მ რ მ ე ლ თ ა XV, 25—28.

49

და მასინ ჰიტუებდენ
 ელნი ტოჰმნი ქუეუა-
 ნისანი: და ისილონ
 ძმ კაციხაჲ მოძაუა-
 ლი ღრუბელთა თანა
 ცისათა ძალითა და
 დიდებითა დიდითა
 და წარაჯლინეს ანგე-
 ლოსნი თჳსნი ნესტჳ-
 თა. დიდითა. და შეკრი-
 ბნეს რჩეულნი მისნი
 ოთხთაგან ქართა

31

50

კიდითგან ცისაჲთ
 ვეკიდედ მისი: ხ ლელჳსა-
 გან ისწავეთ იგავი ესე:
 ვა იგი რას ჟამს რტო-
 ნი მისნი დაჩხუნიან
 და ფურცელი გამოვა-
 ლნ სუწუოდით რ ახ-
 ლოს არნ საფხული:
 ეგრეცა თქუენ: -
 რას ჟამს ჰისილოთ
 ესე/უოველი. უწუოდით
 რ ახლოს არს კართა წა 12

33

51

ემენ გატუჳ თქუენ რ 34
 არა წარკდეს ნათესა-
 ვი ესე ვემდის არა ესე
 ენი სიუოს. ცაჲ და ქუე-
 5 შეანაჲ წარკდენ: -
 6 ხ სიტუენი ჩემნი არა
 7 წარკდენ:-
 8 ჰრომელთა მიმართ წიგნი XV
 9 სამოტიქულოჲ ჰაელსნი:
 10 ეწ ესერა მივალ იწმდ 25
 მსახურებად წმიდად
 რ ჯერ ირინა მაკედონია 26

52

და აქანამან სიარება
 რაჲსმე უოფად გლასაკ-
 თა მათ თჳს წმიდათა
 რლნი არიან იწმს ჯერ ირი-
 ნეს და თანამდებცა ა-
 რიან მათა: უკუეთუ
 სულიერთა მათთა სე-
 სიარნეს წარმართნი
 თანა ხც კორციელითა-
 ცა მსახურებად მათა
 ესე აღსუასრულო და და 28
 სუბეჭდო ნაუოფსა მას
 ბათსა

მ გ რ მ ე ლ თ ა XV, 28—29. ლ უ კ ა XII, 32—35.

53

და წარვიდე თქნ მიერ
სწანიად: ესე უწუი შე
რა ვიღოდი თქნდა სასე-
სებითა მით გურთხევი-
თა ქსსითა მოვიდე:-

XII სასარება ღუკაჲს თავისაგანი

ნუ გეშინინ მცირესა
მაგას სამწესოსა რ
სათხო იუო მამამან
თქნმან მოცემად |თქნ-
და სასუფეველი
33 განუიდენტ მონაკებნი

54

თქუენნი და მიხეციო
2 ქველის საქმს: ეავთ.
3 თაჲისა თქუენისა
საფასს რ ი არა დაძუე-
დეს საუნ(ჯ)ს მოუკლე-
6 ბელი ცათა შინა სადა
7 იგი მზარავი არა მიჰე-
8 ხების და არცა მღილქან
9 კანრუენის სადაცა 34
10 ხიუოს საფასს თქუენი
11 მუნცა ჰიუოს გული თქნი:-
12 სიუენედ წელნი თქნი: 35.

2

ლავინთინი. ეს ძეგლი უკვე აღწერილია ა. ცაგარლის მიერ (Каталог рук. Син. мон., № 2, გვ. 54/196).

ჩუბინაშვილის აღწერილობით, იგია ყდიანი. ბოლო თითქო აკლიაო. წინ ჩართულია ეტრატზედვე ნუსხურად ნაწერი 8 გვერდი, რომელთაგანაც პირველი დაუწერელია. ძირითადი ტექსტი, ასომთავრული, 12 სტრიქონიანი, პალიმფსესტია. გარდიგარდმო ჩანს გამოჰქრალი სტრიქონები, ირიბად ნაწერი უნციალი სომხური ასოებით. არა ნაკლებ 23 რეეულისა. თან ახლავს კიდევ ცალკე ფურცლები კონვერტში. 13,3×10,8 cm.

ამ ხელნაწერისა მომეპოვება ორი გვერდის სურათი. ერთია გვ. 9. საიდანაც იწყება ძველი ნაწილი დავითნისა. ქვეშ მოჩანს ორი სომხური სტრიქონი, რომელთაგანაც მარტოოდენ ერთის გარჩევა შეიძლება. სომხური შესრულებულია ეგ. წოდ. ერკათაგირით. სომხურის გარდიგარდმო ზემოდან იკითხება თორმეტი სტრიქონი ქართულად (ფსალმ. 1, 11-12—2, 1-2)¹):

იქალოდიან შენდაძი ყლნი, რლთა უყუარს სახელი შენი:—რ შენ აკურთხო მართალი, ოლო, და ვა ქურითა სათნოებისაჲთა, გვრგვნოსან მუვენ ჩნ:— (შემდეგ წითურად სათაური, რომელიც ძალიან მკრთალად ჩანს):— „ღსლსა მერვისათვს ფსლი დთისაჲ“. (და მერმე ისევ შავად:) „ოლო, ნუ გულის წყრომითა შენითა მამხილებ მე, ნუცა რისხეთა შენითა მსწაველი მე:— მიწყალე მე, ოლო, რ უძღურ ვარ, მიღხინე მე, ოლო, რ შემიძრწუნდეს ძუალნი ჩემნი“:—

მეორე გვერდი იმავე ხელნაწერისა წარმოადგენს აგრეთვე პალიმფსესტს²), რომლის პირვანდელი ტექსტი, სომხური, შეიცავს იოანეს სახარების ნაწყევტს (8, 13—15), ერკათაგირულად, თორმეტ სტრიქონად. აქ თითქმის გარკვეულად იკითხება:

ԱՍՆՆ ՃՆԱ ՓԱՐԻՍԵՑԻՔՆ | ԴՈՒ ՎԱՍՆ ԱՆՋԻՆ ՔՈ ՎԿԱՑԵՍ | ԵՒ ՎԿԱՑՈՒԹԻՒԻՆ ՔՈ ՉԷ ՃՏՄԱՐԻՏ ՊՏԱՏԱՍԽԱՆԻ ՆՏ ԹՄ | ԵՒ ԱՍԷ ՃՆՈՍԱ ԹԵՊԷՏ (ԵՒ) | ԵՍ ՎԿԱՑԵՄ ՎԱՍՆ ԱՆՋԻՆ ԻՄՈՅ ՎԿԱՑՈՒԹԻՒԻՆՆ ԻՄ | ՃՏՄԱՐԻՏ Է ՉԻ ԳԻՏԵՄ ՈՒՍՏԻ ԵԿԻ ԵՒ ՅՈՆ ԵՐԹԱՄ ԲԱՅՑ ԴՈՒՒ ՈՉ ԳԻՏԵՔ ՈՒՍՏԻ ԳԱՄ | ԿԱՄ ՅՈՆ ԵՐԹԱՄ ԴՈՒՒ ԸՍՏ | ՄԱՐՄՆՈՅ ԴԱՏԻՔ ԵՍ ՈՉ ԴԱ |. როგორც ვხედავთ, ეს ტექსტი თითქმის იგივეა, რაც პროფ. გრ. ხალათინის მიერ ფოტოტიპირურად გამოცემული 887 წლის სახარებაში, რომელიც ძველად მოსკოვის ლაზარიათ ინსტიტუტს ეკუთვნოდა (გამოცემულია მოსკოვის 1899 წ.), მაგრამ უნდა ვიფიქროთ, რომ ჩვენი პალიმფსესტის ტექსტი გაცილებით უფრო ძველია მასზე.

სომხური ტექსტი, როგორც ჩანს, არ გადაუფხვკიათ, არამედ მარტოოდენ გადაურეცხიათ და ზემოდან დაუწერიათ ქართულად. აქ უკვე თექვსმეტი სტრიქონია, რომლებიც ასე იკითხება (ფს. 79, 10-15):

„ღუფარნა მთანი გრილმან მისმან და ბაბილოთა³) მისთა ნაქუნი ღისანი: მისწუადნა რქანი მისნი ზღუამდე და მდინარემდე მწუერეალნი მისნი:— აწ რად

¹) ხელნაწერის აბზაცები გამოცემაში აღნიშნულია შავი ასოებით.

²) ხელნაწერში: „ბალოთა“.

მოკადე ზღუდს მისი, და მოპყურძნიან მას ყლნი თანაწარმავალნი გზისანი: ზანრყუნა ივინი ეშუმან მალნარისამან და ბრანგუმან მძვენარემან მოძოა ივი: ოლო ძალთაო, მოიქეც აწ, გარდამოიხილე ზეცით და ივულე: მოხედე ვენასა ამას და და...“.

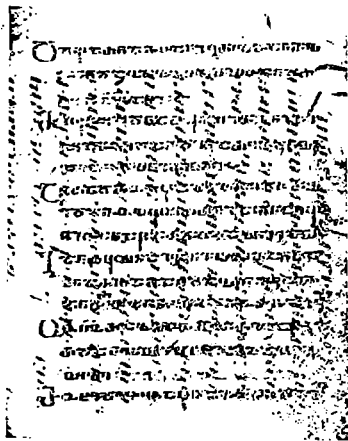

დავითნი (ფს. 79, 10-15)

პალეოგრაფიულ ტაბულაზედო²⁾). მართლაც ცაგარელს აღნიშნულ ტაბულაზე ამ ფსალმუნის დაწერილობის ნიმუში მესამე ნომრად აქვს მოყვანილი.

ცაგარელს ეს ხელნაწერი, პალეოგრაფიული ნიშნების მიხედვით, მე-VIII—IX საუკუნის ძველად მიაჩნდა. მე კი მგონია, რომ ივია დაახლოვებით შეათე საუკუნის პირველი ნახევრისა.

3.

ს30მომს სალონის ცხობრება (ა. ცაგარელი, Каталог Син. Мон. № 69, გვ. 84/226). შუხართის შენიშვნები (რეეული № 1, ფ. 25v) ამ ხელნაწერის შესახებ: „1 Blatt fehlt, 2 Bogen zu 8 Blätter (also Oktav), bezeichnet კ Bogen, vom კ-ten Bogen 3 Blätter, Fragment vom 4-ten, ganz unbedeut. vom 5. Bl. Der Anfang: „არლ არს ცათა შინა. ხრლ სიტყვთ (?) ოდენ ასწავებდეს მის რა (?) თქემული იგი ოჯ სახარებასა შინა: ორგულო პრვლად აღმოილე დირს თვალისაგ შინისა და მაშინდა [იხი]ლო აღმოლებად წუელი თვალისაგან“. — ჩუბინა-შვილის შენიშვნები: „სიმეონის ცხოვრება, ყლიანი. ნუსხური, 10 სტრ.; 11×10 cm. კა რეეული: თავში უკეთაა ნაწერი, შემდეგ უფრო და უფრო დაუღვევრად.

¹⁾ შეიძლება ეს იყოს ის გვერდი, რომელიც აქვეა მოთავსებული.

²⁾ Mittheilungen... ტფილ. უნივ. მოამბე, VIII, გვ. 350.

ია (რვეული)დან იწყება სხვა ხელი ბოლომდის. უკანასკნელი ფურცელი მოხეუ-
ლია“. ამ ხელნაწერისა მომეპოვება ორი გვერდის ფოტოგრაფი. სურათი: ია რვეუ-
ლის პირველი გვერდი (r.), სადაც თორ-
მეტ სტრიქონზე იკითხება: „და წიგნთა-
გნცა მოიღებდა წამებასა. და ამით დაა-
მტკიცებდა სტყუსა თვსა, ვრ იგი მკელი
იტყვს, ნუ თავისასა ხ ეძიებთ, ად მო-
ყუსისასაცა და კლად ყლთა ვეჰმენ ყდ,
რა ყნი ვაცხენნე. და თქმელი იგი ოხ
სახარებასა შინა“. სურათის გადამღე-
ბის შენიშვნის თანახმად, ამ გვერდის
დენდის სიმაღლეა 11.2 cm.. უკანასკნე-
ლი გვერდი შეიცავს 14 სტრიქონს: „და
ძალი თნა მამით და სლით წმიდითურა
ოქი ოქე ან. მსე თავი მე თე წყუდე-
ლელმნ გაეასრულე წდისა მთისა სინი-
სათვს, ღნ დაგაჯეროს. ვინ აღმოიკი-
თხვიდეთ, სლი ჩემი ცოდვილი მოიკსე-
ნეთ წსა ლოცვასა თქნსა. და სლი
ივენე კუმურდოელისა“. ამ სურათს
აწერია გადამღების ხელით: Blatthöhe
des Orig. 11,2 cm. Vom folgenden Blatt,
das noch 7 Zeilen und dazu am unteren
Rand 2 Zeilen enthält, ist nur ein schmaler Streifen erhalten“.

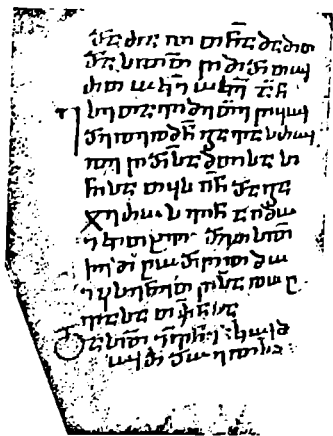

სვემონ სალოსის ცხოვრება
(თვედრიუ წუედლეულის მანწერი)

4.

ქონდაძი. ჩუბინაშვილით „ხელნაწერს აკლია, არ მოიპოვება ა რვეუ-
ლი. ნაწერია მსხვილი ასომთავრულით (19×14 cm.), ბ-იგ რვეული; უკანასკნე-
ლი გვერდი ცარიელია, იმის წინა გვერდნახევარი ნუსხურ მინაწერს უჭირავს.
შემდეგ მიკერებულია კიდევ ერთად ორი რვეული, ასომთავრულად. სხვა ხელით,
უზაგინაციოდ“. თითქო ეს ის ძეგლია, რომელიც ა. ცაგარელს თავის კატა-
ლოგში 31-ე ნომრად აქვს აღწერილი (გვ. 68/210). ხელნაწერი შედგება ორი
ნაწილისაგან:

A) პირველი ნაწილი (გვ. 1—190¹, რვეულები ბ-იგ) წარმოადგენს იაკობ
მოციქულის ჟამის წირვას, რომელიც გადაწერილია იოანე-ზოსიმეს მიერ სინას
მთაზე 985 წელს.

იაკობის ჟამის წირვის ქართული ვერსია კარგად ცნობილი ძეგლია. იგი
ჯერ თარგმნა რუსულად პროფ. კ. კეკელიძემ²⁾ და მერმე ქართული დედანიც

¹⁾ შეხარითი (რე. № 1, ფ. 1r), პირველი ნაწილი ამ ხელნაწერისა შედგება 93 ფურ-
ცლისაგან.

²⁾ Литургические грузинские памятники..., ტფ. 1908, გვ. 6—32.

გამოსცა¹⁾, ხოლო შემდეგ ინგლისურად თარგმნეს Fred. Conybeareმა და OI. Wardropმა²⁾. აქამომდე ეს ეპის წირვა ცნობილი იყო საეკლესიო მუზეუმის ორი ხელნაწერთ (№№ 81 და 86), რომელთა მიხედვითაც შესრულებულია გამოცემა: ამთ ემატება ახლა შუხართისეული ხელნაწერი მეთვე საუკუნისა: თუ არ ვცთევით, რომ ეს ხელნაწერი და ცაგარლის 31-ე ნომერი ერთი და იგივე ძეგლია, მაშინ გამოდის, რომ იაკობის ეპის წირვა სრული ყოფილა ცაგარლის სინაზე ყოფნის დროს, რადგანაც მისი 31-ე ნომერი ასე იწყებოდა: „მღუღელი რა-ეპის წირვად განეშაბდების—ესე ლოცუაჲ წარმოსთქუას: ღმერთო, უფალო, შე-მოსლვასა ამის ჩემსა ტაძარსა წ'სა დიდებისა შენისასა ღირს-მეტუნ მონანი შე-ნნი მადიდებელად სახელისა შენისა წ'სა“. მაგრამ ამჟამად ა რვეული გრაცში არ მოიპოვება და ბ რვეულის პირველ გვერდზე კი (როგორც ფოტოგრ. სურათიდან და შუხართის I რვეულიდანაც ჩანს), ასე იკითხება: „წმიდა ხარ, ღთო ჩ'ნო, რ'ლი წ'თა ანგელოზთა და მთავარანგელოზთა და ყ'ლთაგ'ნ ძალთა ზეცისათა თაყუანის იცემები და იდიდები: წმიდა ხარ ღთო ჩ'ნო, რ'ლი ექუს-ექუს ფრთეთა ქერობინთა და სერაბინთაგან სამგზის წ'დასა გალობასა შეიწი-რაჲ, შეიწირე ჩ'ნიცა უღირსთა მონა...“. მაშასადამე, სინური ეპის წირვა იაკობისა ამჟამად იწყება იმ ადგილიდან, რომელიც კ. კეკელიძის გამოცემით მე-11-12 გვერდზეა მოთავსებული, ხოლო თავდება ამ სიტყვებით (გვ. 188): „რ'ლნი გამაღ'ბთ შ'ნ. რ' კურთხეულ არს სუფეჲაჲ შენი და დიდებაჲ შენი, მამისა და ძისა და წმიდისა სულისაჲ, აწ, და მ'ს, და ოკ'ი ოკ'ე. ამენ“: ამას მოსლევს ორი სტრიქონი ისევ მრგვლოვანი ხელით, მაგრამ უფრო პატარა ასოებით: „ღაენ'ლა ე'მის წირვაჲ. ქ'ე შე ი'ნე, მხ'კლი ამისი. ლ'ცჳონ:“

აქედან ირკვევა, რომ შუხართისეული იაკობის ეპის წირვის ტექსტი თავდება იმ ადგილას, რომელიც დასახელებულ გამოცემაში 85-ე გვერდზეა მოთავსებული.

ეპის წირვის ბოლოს რვა სტრიქონი კუთხოვან (ნუსხურ) მინაწერს უჭირავს: „წ'ნო მღ'ღნო ქ'ცსნო, რ'ლნი იმსახურებდეთ ამათ ეპის წირვათა, ღთისათჳს გველია (sic) წ'სა ლ'ცსა თ'ქნსა მხ'კლი ამისი ი'ონე ფ'დ ც'ლლი და მშ'ბლ'ნ (sic) და ძმანი ჩ'მნი, და ყ'ლნივე ჩემ'ლნი ცოც'ლნი და მიც'ბლნი, რ' მე ფ'დ მ'რწს თქ'ნი ლ'ცა. და თქ'ნცა ქ'ნ შეგ'ყნ. ამენ“.

189 გვერდზე 26 სტრიქონიან მინაწერში ცნობაა დედნის ვითარების შესახებ. პირველ სტრიქონზე მრგვლოვანი იწყება და შემდეგ სულ კუთხოვანი: „წ'ნო მშ'ნო, შემიდევთ: ამის ეპის წირვისა დედასა მრავალი განგებაჲ და ლოცუები და სიტყუები აკლდა თავითგ'ნ ე'ე დასს'ლმდე, ვითა მე ვიცოდე მოძღ'რთაგ'ნ³⁾ და ჩემთა ეპის წ'რვათა შინა ეწერა. და ვერ დიად ჩემისა გულისაჲ იყო. ხ' ვინ მაწერიებდა მევედრებოდა ფ'დ, რ'ა რაჲ მაგას შინა სწე-

¹⁾ Древне-грузинский архиепископ. ტფილისი 1912.

²⁾ The Georgian version of the Liturgy of Saint-James (Revue de l'Orient Chrétien, t. XIX, 1914).

³⁾ ცაგარლის ორთოგრაფიის კვლავ უცვლელად ვტოვებთ.

⁴⁾ ეს სიტყვა ძალეან გადაღებულია.

მთელი წიგნის ბოლოს, შუხართით (რგ. I, 4v), მოიპოვება ნუსხური მინაწერი; რომლის მიხედვითაც მეორე ნაწილის „მხრეკელიც“ თითქო იგივე იოანე(-ზოსიმე) ყოფილა, ხოლო წიგნის მომგებელი კი კვრიკე: „ქე შე ქე ამის წიგნისა მომგებლი, და იოვ'ნე მჩრკ'ლი“¹⁾.

5.

შამის წიგმა იოანე მძროპირისა გრაგნილზე (==ა. ცაგარელი, Kata-log რუკ. СИН. мон., № 29). ჩუბინაშვილით: „განი 23,5 cm., სამი ნაჭერი (66+56+60) გადაკერებულია ერთმანეთზე (დასაწყისი სურათითურთ extra). [ნაწერია] ორთავე მხარეს“. ამ ხელნაწერიდან გადაღებულია დასაწყისი, რომელიც ასე იკითხება:

„ს'ლმ ე'შის წირვა წ'ისა ი'ე ოქროპირისა 2)“.

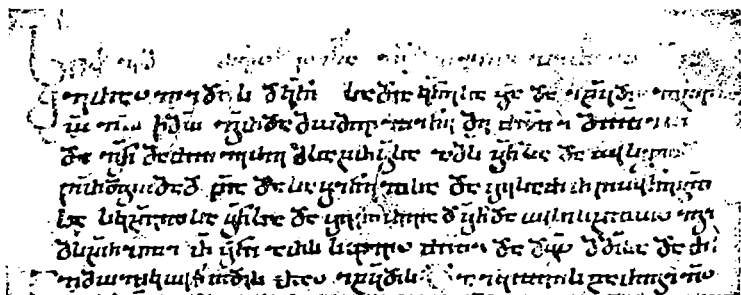

ოქროპირის ეამ.ს წირვა (გრაგნილზე).

შე-რამ ვიდრეს ღ'ენი საღიაქნესა შ'ა და იტყ'დეს ლ'ცესა: ო'ო ღ'ო ჩ'მო, ვარდამოვიღინე მე ძ'ლი მ'ლით და გ'ნამძლიერე მსახ'რბსა ამ'ს შ'ნსა დაუსჯ'ლდ წ'რდგომად წ'ა და საშინელსა და შესაძრწუნებ'ლსა სკ'ხელსა შ'ნსა და შეწირვად შ'ნდა უსისხლოა იგი მსხ'რბლი, რ' შ'ნი არს ს'ფეა ძ'ლი და ღ'ბა მ'შისა და ძ': აღმოჰკუტოდეს რამ, იტყ'დის: „ღაიკლვის ტარიგი ღ'ა, ძე მ'შისა, ამხუე'ლი ც'დვათა ს'ფლისთა ცხ'რბისათვს ს'ფლისა, ვ'ა ცხ'ერი კლვად მიიგუარა და ვ'ა ტარიგი წ'ე მრისუველისა თვისისა უკ'მობ'ლი“.....

ნაწევებები, რომლებიც შუხართისეულ ქართულ ხელნაწერთა კოლექციაშია, აღწერილიცაა და შესწავლილიც თვით შუხართის მიერ. ესენია ფურცლები A, B და C, როგორც იგი აღნიშნავს მათ. ამათგან B და C ერთი ხელნაწერიდანაა ამოღებული, ასე რომ ნაწევებები ორ ხელნაწერს ეკუთვნის. შუხართის

1) აღბათ ეს მინაწერია, რომელსაც ცაგარელი ასე კითხულობს (გვ. 68/210): „ქრისტე შეიწყალე ამის წიგნისა მომგებელი იოვანე მრეკელი“.
2) აქამდე მთლად წითურად. შემდეგ კი აქ შავად (აბეჭდილია ის ასოები, რომლებიც სურათზე მკრთლად არის გამოხული და დედანში წითერი ყოფილა.

შენიშვნები ამ ნაწყვეტების შესახებ დაბეჭდილია.¹⁾ მაგრამ რომ ეს შენიშვნები უფრო ნათელი გახდეს, მე ტექსტებს მოვიყვან ფოტოგრ. სურათების მიხედვით.

6.

ნაწყვეტი იოანეს სახარებიდან, ერთი ფურცელი (შუხართით A), რომელიც, მგონია, იმ ლექციონარიდან უნდა იყოს ამოღებული, რომელიც ა. ცაგარელს მე-13 ნომრად აქვს აღწერილი. ეს ხელნაწერი, ცაგარლის მიხედვით, ზომით არის 7×5,5 ვერშოკი (ე. ი. 31.5×24.75 cm), ნაწერია ეტრატზე ერთ სვეტად ლამაზი მრგვლოვანი ხელით. შუხართისეული ფურცლის ზომაც იგივეა თითქმის (31,1×25 cm), ნაწერია აგრეთვე ლამაზად, ცალ სვეტად. აქ იკითხება:

იოანე XV, 8-19.

რ. „ჩემდა მოწაფე. [9] ვა შემიყუარა მე მამამან, მეცა შეგიყუარენ თქნ. დაადგერთ სიყუარულსა ჩემსა ზა. (10) უკუეთუ მცნებანი ჩემნი დაიშარხნეთ, ჰგიეთ სიყუარულსა ზა ჩემსა, ვა მე მცნებანი მამისა ჩემისანი დაეიშარხენ და ეჰგიე სიყუარულსა ზა მისსა. (11) ამას გეტყოდე თქნ, რა სიხარული ჩემი თქნ თანა ეგოს და სიხარული თქნი საესე იყოს. (12) რა ესე არს მცნებაჲ ჩემი. რა იყუარობდეთ ურთიერთას, ვა მე შეგიყუარენ თქნ. (13) უფროჲსი აპისსა სიყუარული არავის აქუს, ვარმცა თავი თვისი დადეა მეგობართა თვისთა ზა,

დადგერთ სიყუარულსა ჩემსა ზა. (10) უკუეთუ მცნებანი ჩემნი დაიშარხნეთ, ჰგიეთ სიყუარულსა ზა ჩემსა, ვა მე მცნებანი მამისა ჩემისანი დაეიშარხენ და ეჰგიე სიყუარულსა ზა მისსა. (11) ამას გეტყოდე თქნ, რა სიხარული ჩემი თქნ თანა ეგოს და სიხარული თქნი საესე იყოს. (12) რა ესე არს მცნებაჲ ჩემი. რა იყუარობდეთ ურთიერთას, ვა მე შეგიყუარენ თქნ. (13) უფროჲსი აპისსა სიყუარული არავის აქუს, ვარმცა თავი თვისი დადეა მეგობართა თვისთა ზა,

ნაწყვეტი იოანეს სახარებიდან
(ფურც. A. დასაწყისი მეორე გვერდისა)

(14) თქნ მეგობარნი ჩემნი ხართ, უკუეთუ ჰყოთ რა ლსა ესე გამცნებ თქნ. (15) არაღარა გეტყვ თქნ || v. მონად, რა მონამან არა უწყინ, რასა იქმნ ონი თვისი, ხა თქნ გარქუ მეგობარ, რა ყი რაედენი მესმა მამისა ჩემისაგან, გაუწყე თქნ. (16) არა თქნ გამოძირიჩეთ მე, აღ მე გამოგირიჩენ თქნ და დაგადგინენ თქნ, რა თქნ წარხვდეთ და ნაყოფი გამოიღოთ და ნაყოფი თქნი იყოს საესე, რა რაჲ იგი ჰთხოოთ მამასა სახელითა ჩემითა, მოგცეს თქნ. (17) ამას გამცნებ

¹⁾ Mittheilungen...: ტფ. უნივ. მოამბე, VIII, გვ. 369 და შემდ.

თქნ, რა იუუარობდეთ ურთიერთას. (18) უკუეთუ სოფელი გეძულობს (sic) თქნ, უწყოდეთ, რ პირველად მე მომიძულეს. (19) უკუეთუმცა სოფლისაგანნი იყვენით, სოფელიმცა თვსთა ჰყუარობდა. რ არა სოფლისაგანნი ხართ თქნ, ან მე გამოგირჩიენ თქნ სოფლისაგან, ამისთვის სძულთ თქნ სოფელსა⁴.

მოყვანილ ნაწყვეტში საყურადღებოა ფორმა „ჰთხოროთ“ (მ. 16), სადაც ჰ შენახულია თანის წინ, როდესაც იგი ძილის წინ უკვე სანად ქცეულა („სძულთ“: მ. 19).

7.

ნაწყვები მკავალთაჲნიან, რომელიც ცაგარელს სინას შთის კატალოგ-ში მე-80 ნომრად აქვს აღწერილი, ორი ფურცელი (შუხართით B, C). აქ იკითხება:

B. r¹ „თავნი თოისნი შეწირუად მსხოერპლად სათნოდ ღისა. ჰეშმარიტად, სურლნო ოისა მიერ, რ ვა გნიერთა მიესწერ თქნდა, რ შემძლებელ ხართ გლის კმის ყოფად თავთა თოისთა. იცით ესე, რ რლნ გლისკმა ყო თავი თოისნი, მნ იცის ღი და მოლოაწებანი მისნი, რლთა ჰყოფს თოისთა ზა ღბდბლთა. მხად იყავნ თქნდა სტყუ ესე, რ არა კორციელი სიყოაროლი მაქოს მე თქნდა მიმართ, ან სურლი სლიერი ღის მსახორებისაჲ, რ ღი იდიდების ზრახვასა წთასა. გწმზადენით თავნი თოისნი, ვემდე მეოხნი გოისხენდა, რლნი სთხოვენ ღა, რა ცეცხლი ეგე, რლსათოის მიფენად მოვიდა ივ ქენსა ზა, მოცეს გლთა თქნთა, რა შეოძლოთ დაწორთად გლთა თქნთა და | r² საცნობელთა თქნთა, რა იცოდით თქნ გამორჩეუად კეთილი ბორტისაგან, მაჯოენეც და მარცხენს, სიმტკიცეც და ოძლორებაჲ. იცოდა ესე ივ, რ ძალი ეშმაკისაჲ არს ნიეთი ესე ¹⁾ ამის სოფლისაჲ, მოოწოდა თოისთა მოწაფეთა და რქა მათ; ანუ იონჯებთ თქნ ქენსა ზა და ნოცა ზრონავთ ხვალისათოის, რ ხვალემნ თოით იზრონოს თავისა თოისისათოისა. ჰეშმარიტად, საყოარელნო, ეშსა მას ქრისა დაყოდებისასა ნავის მხერველი იქადინ, ხ ქარისა ძლიერისა და წინააღმდეგონისა ეშსა ყლივე მეცნიერი ნავის მხერვალი გამოჩნდის ²⁾. აწ გლის ხმა ყავთ, ემი ესე, რლსა მოვიწიენით, რაჲ ესე არს. ხ მწლილადისა მისთოის სტყსა აზნაორებისა არიან მრავალ თხრობად თქნდა. ან სცე თო | v¹ მიზეზ ბრძენსა, უბრძენს იყოს. გიკითხავ თქნ შეილთა საყოარელთა მტირითგან ვე დიდამდე თქნდა ოისა მი(ერ), ან.

ებისტოლეტ ანტონისი მეშდეტ EBICTOAN ANTONIC... %. ანტონი სურლითა ძმათა გიკითხავ ოლისა მიერ, გბნ! არა მოვიწყინო მოკუნებდა თქნი, ასოთა მავათ კათოლიკე ეკლესიისათაჲ, და ოწყებდა თქნი მნებავს სიყოაროლისაჲ, რლი მაქოს თქნდა მიმართ. რ არა არს კორციელი, ან სლიერი ღის მსახორებისაჲ, რ კრცთა ჩნთა სყოარლი დამტკიცებელ არს და დაოდგომ და შერყეოლ ოცხოთა გნ ქრთა. ღა ყლნი მოშიშნი ღისანი და

¹⁾ „ესე“ ჩამატებულია შემდეგ ნუსხური ხელით.

²⁾ ან: „გამოჩნდეს“.

არლი იწარხვენ მცნებათა მისთა, მწანი არიან ღისანი. ხ მწებაა იგი, — არა არს მას შინა სროლება, ად სამართალი არს, რი ოძლოს | v¹ შეილებად მი-
მართ. ამისთოისცა წწწრმტყლნი და მტკლნი და ყლნი კრებლნი წთნი,
რნი ღისა მიერ გამორჩეოლ იყვნეს და რწმონებლ იყო მათა სამტკლოა იგი
ქადაგება, მშსა და ღისა სახიერებითა კროლ იყვნეს იგინი ივ ქსგნ. რ
პვლე მტკლი იტუოის, პვლე ივ ქსი, რჩეოლი მტკლი, რა დწრილი იგი
რჩოლი შემწე თქნდა იყოს კეთილითა მით მონებითა, ვემდე შეოძლოთ ოფლე-
ბად ყლთა ვნებათა ზა კრტასა და სროლებაა იგი მოვილოთ კეთილითა მით
მსახორებითა სთნოებისათა სამოციქოლოითა მით ცხორებითა. ოკეთო ვინ-
მე მახლობელ იქმნეს მოღებად მდლისა, მაშინ რქას მას ივ: არღარა გიწოდე
თქნ მონად, ად გიწოდე თქნ მეგიბრად და მმად რ რი ძაოწყა მე..

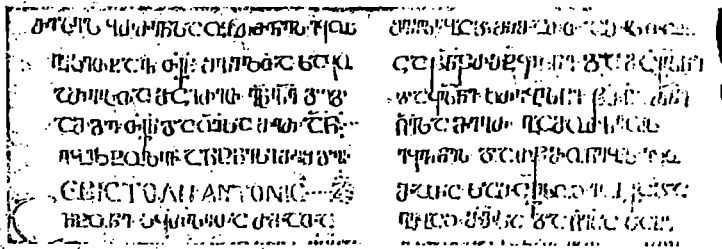

ნაწყვეტი მრავალთაიდან
(ფურც. B. დასაწყისი მეორე გვერდისა)

G. r¹ ღისაგნ პრცხვენისმცა ქვევისა შნისაგნ სოფელსა. ნუ ვის ყლითვრთ
თვსაშნსა შესაპყრობელ პყოფ, რ რლი შნ ოფროასად შეპრატხო ყნისა, იგი
გვეფლოს შნ: პატიე ეც შნ უმჯობსსსა, რ უმჯობსი გეოფლოს შნ. იმაწე დიდ
ყოფად წე ღისა, ხ წე კტთა ვშვრველ იქმენ, განიბანე, კტთანი ღისა მიერ
არიან შემრკიეებულ. აწ იქმოდე ყლსა, ვა შეილი ღე, ღა ვევედრებოდე და
არლსაცა საქმესა იყო, იგი გლსა იყარ. იყავ ნვ საგონებელად, ად ქეშმარიტად
მართლ, რ იქვ კტთაგნ არსებასა მიიტაცებს. შრობილი კცი ქველის მოქმედ
არს წე ოისა. სიჩქვრისაგნ იელტოდე და გწზრახება კეთილისაა შეიწყნა-
რე, სძლე გლის თქვმასა, სძლე კრტთა ამათ ყლითა [...]ოებისა¹ აღსასრვ-
ლი, ჯმნაა პირველად გწიზრახე და მერმე ზრახევიდი:-

შევიწროთ ძმანო თლთა ჩნთა ზა ცხორებაა ჩნი და შევეყენეთ სენაკთა
ჩნთა და იყავ საზრდელად ჩნდა მცირედ პკრი და წყალი საკმარად ოდენ
კრტთა ჩნთა. მრავლით | r² შრომითა, მღვძარებითა და ზედგომითა ღამე
ყუელ, მეორვალედ ლწვიითა და მკვლთ დრეკითა და ქყნსა ზაწოლითა უსაგებ-
ლოდ, ტირილითა და ცრემლითა და შემვსრვილითა გლითა, ფსალმვნებითა და

1) თითქო თნდა იყოს „შვრებისა“ (=შურებისა?).

გლბითა და ლოკვითა საიდვმოლოდ დღჳ და ლამე, მრავლითა გნსაცდელითა და ფდლითა შრომითა და აურაცხელითა კირითა დაუთმით სიბოროტესა ეშმქთასა, რნი არა დასცხრებიან ცხადად და იღუპალ ბრძოლად ჩნდა და ჰნე-ბავს წარწყმედაჲ ჩნი, არათემცა წყალობაჲ ოჲ შემწე ჩნდა. ღა იგი შემრაცხს ჩნ წთა მისთა თანა, რეს მოიხილის მაღლით წლით მისით და გუბილნის ჩნ გნსაცდელსა შინა დღჳ და ლამე სახელისა მისისათჳს და მთ შინა ოლგებასა მისსა აღვიარებდით ნებითა ჩნითა და სლითა იხარებენ ჩნ ზა და შემეწევიან ჩნ მდლითა თჳსითა. აწ უკვე ვისწრაფოთ და ვაჩუენოთ წამებაჲ ჩნი ქესა. დაღაცათჳ სხუათა მიერ არა ვიტანჯებოდით, თვით თჳსით შევიწროთ, ჩნ ზა მისთჳს და შრომითა მოვაკვდინნეთ კრენი ჩნნი სიყრჯლისა მისისათჳს. დაღაცათჳ არა მივეცნეთ მახუილსა, რნ იგი მსწაფლ (sic) გნარინის გნსაცდელთაჳნ, არა არს თვალთღება || v² ლისა თანა, ვრმცა არა შემრაცხნა მოწამეთა მისთა თნა. რი არა ჰმონებდეს ნებასა თჳსსა, იგი არს მზნებაჲ 1).

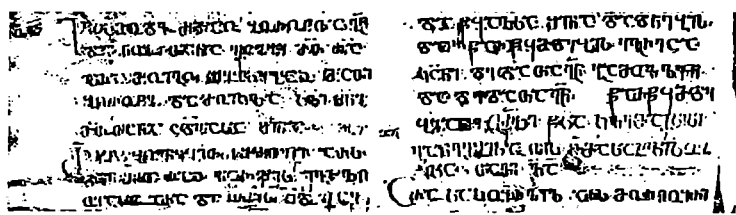

ნაწყვეტი მრავალთაგიდან.

(ფურც. C. შუა ადგილი მეორე გვერდისა)

იელტოდე,²⁾ ძმაო, ბოროტთაჳნ და ნუ თანა ექცევი მთ, რა არა მოიგო ჩვე-
 ვლებაჲ მათი ბოროტი და მოიკლა სლი შნი მთ თანა ცდვასა შინა. რ ხს
 ბუნებით სჳჳუქი არს და, შთა-რახა-ვარდის იგი ზღუასა, არა დაითქის,
 ალ იქცევი იგი პირსა ზა წკლისასა. ხ ოდეს გამოების მას ლოდი ქვისაჲ,
 გინა მძიმჳ რაჲმე, დაითქის იგი უფსკრულთა. ესრეჲთვე არს მოყსობაჲ ბორო-
 ტისაჲ და რი თანა იქვეოდის უკეთჳრთა. დაათქის და წარწყმიდის იგი მო-
 ყუსობამჳნ მთმჳნ. ეელტოდე უკვე ა[...] ბორტთა მათ და მოიძღვე (მ)ოყუსობაჲ
 მათი, რა განერე დათქმისაჳნ და შეეყავ სიყუარჯლით სათნოთა მათ და ღირს-
 თა, რა საქმეთა მთთა მსგავსებითა და სათნოებათა მთთა მიბაძვითა აჰმა-
 ლლდე, ვა ხს ზღუასა ზა და არა რაჲ | v² გაენოს ზენ სიმძაფრემან ღელღა-
 თამან, ალ მიიწიო ნავთსაყუდელსა მას მყუდროსა, რლ არს სწფლი ცათაჲ.
 ხ ლა ჩნსა მდლი და ღბჲ, აწ და მს და ოკი ოკე, ან.

1) ამ სიტყვის შემდეგ (რომელიც „მონაზონებად“ უნდა წავიკითხოთ) სამი სტრიქონი
 ცარიელია.
 2) ამ სიტყვის წინ აშიაზე სწერია: ოლ.

თქვა წნ ჰიმენ: რეა მარილი რაა გამოვალს წყლისაგან და წყალსა შინა დადნების და წარწყმდების, ეგრეცა კენი დედათაგნ გამოვლენ და დედათაგნ წარწყმდებიან.

თქლი წსა კლემაქსისი განგებისათჳს მმასახლიხოზისა. თავი ლა.

არა საკურველ არს მოძღუროსაგნ, რნ გნსწავლნის ყრმანი გონიერნი სიბრძნესა მიუწოდომელსა, ად ესე საკურველ არს, რნ უგუნური განაბრძენის ბრძანი¹⁾. ეა საცნაურ არს ახოვნება მკედართა და მარჯუელ ქცევაა, რეს იგი ასხლიან ეტლთა მალედ მორბედთა და აჯობიან და გმაოინინია ცხენნი მათნი, მაშინ იქნიან ყთაგნ. მკუეთუ მოცემვლ არს შნდა მეცნიერება ვნებათა და ხედავ ლელვათა აღძრვლთა, განაკრძალენ, რნი არიან ნავსა შენსა შენტანა. უკუეთუ არა უწყოდე“...

ხელნაწერი. № 80, საიდანაც ამოღებულია ჩვენი ნაწყვეტები, ცაგარელს მე-X—XI საუკუნის ძველად მიაჩნდა. მე კი ვგონია, რომ თამამად შეიძლება მისი მეთორმეტე საუკუნის დასაწყისში გადმოწევა.

ზემოთ აღნიშნული შეიდი ნომერი (ხუთი ხელნაწერი და ორი ნაწყვეტი) სინას მთიდან. გამოუტანიათ მეცხრამეტე საუკუნის დასლევს, მაგრამ თუ რომელ წელს, ეს არ ვიცით. მეოცე საუკუნის დასდევს კი, სახელდობრ 1902 წ., სინას მთაზე ქართული ხელნაწერების აღსაწერად იყენეს პროფ. ნ. მარი და ი. ჯავახიშვილი. მათი ვრცელი აღწერილობა ხელნაწერებისა, სამწუხაროდ, აქამომდე არ არის დაბეჭდილი, რომ შემოწმებულ იქმნეს, თუ რომელი ნომრები აღარ დაჰხვდათ მათ (ივარლის სიასთან შედარებით. 1927 წლის გაზაფხულზე კი იმავე მთაზე და იმავე მიზნით იყო ჰარვარდის უნივერსიტეტის პროფესორი რ. ბლეიკი (R. Blake)²⁾. როგორც ბლეიკი იტყობინებოდა (პროფ. ი. ჯავახიშვილისადმი 12. VI. 1928 წ. გამოგზავნილ წერილში), მის დროს აღარ მოიპოვებოდა სინას მთაზე შემდეგი ნომრები ა. ცაგარლის კატალოგის მიხედვით: 1, 2, 9, 28, 29, 40; 65, 66, 69, 81, 92 და 93. ამათგან ოთხი ნომრის ბედი უკვე ვიცით: ისინი ავსტრიაში მიხვედრილან და ამჟამად გრაციის უნივერსიტეტშია, სახელდობრ: № 2 ფსალმუნი, № 9 ხანაპეტი ლექციონარი (ცაგარლით: იოანეს სახარება), № 29 ეპის წირვა ი. ოქროპირისა გრაგნილზე, № 69 სიმეონ სალოსის ცხოვრება, ექვეა აგრეთვე სინას მთიდანვე წამოღებული ერთი ნაწყვეტი, თითქო ლექციონარიდან (№ 13) და ორი ნაწყვეტიც მრავალთავიდან (№ 80). იმავე გრაციშია სინადანვე გამოტანილი კონდაკი, რომელშიაც მოთავსებულია 985 წელს გადაწერილი ეპის წირვა იაკობ მოციქულისა, რომელიც თავის ნიშნებით, ასე თუ ისე, უდგება ცაგარლის აღწერილობის 31-ე ნომერს³⁾. რა მოუვიდა ნეტავ დანარჩენ ნომრებს, რომლებიც ბლეიკს აღარ დაჰხვედრია? ანდა არი კი იმისი იმედი, რომ მომავალ მკვლევარს, რომელიც სინას მთაზე მოისურვებს გამგზავრებას, ქართული ხელნაწერები დაჰხვდება ისეთი შედგენილობით მაინც, როგორც 1927 წელს იყო?

¹⁾ ამ სიტყვის ნაცვლად შუხართის შენიშვნებში (გვ. 375) „ყრმანი“ დაბეჭდვდ, თუმცა მის ხელნაწერშია „ბრმანი“ იყო (თარგმანა შეპატონა: dumme Knaben).

²⁾ ამის შესახებ ჯერ-ჯერობით გაცერთ: The Harvard Theological Review, vol. XXI, № 1, January 1928, p. 1.

³⁾ ბლეიკი ამ ნომერს დაკარგულად არ ასახვლებს, იქნებ ინიტომ, რომ შეიძლება პირველი რვეული ისევ სინას მთაზედ იყოს დარჩენილი.