

ეკა ავალიანი

ეტიმოლოგიის
ნარჩვევები

თბილისი
2005

რედაქტორი რისმაგ გორდემიანი

რეცენზენტები: გ. გიორგაძე
გ. ქავთარია

© პროგრამა „ლოგოსი“

© ე. ავალიანი

ISBN 99940-31-02-3

გარეკანზე: ახალგაზრდა „ბიკუნა-მეცნიერი“. ბრინჯაო. ძვ.წ. 1

შინაარსი

შინაარსი	3
თავი I. ეგრუსკოლოგიის შესავალი, დისციპლინა და ამოცანები	4
თავი II. ეგრუსკოლოგიის ისტორიის პერიოდიზაციის პრობლემა, ანტიკური წყაროები ეგრუსკებზე	14
თავი III. შუა საუკუნეები, „მივიწყებული ეგრუსკების“ გახსენება ..	32
თავი IV. პირველი მეცნიერული ნაბიჯები	38
XVIII საუკუნე, „არქეოლოგიის საუკუნე“	39
თავი V. XIX საუკუნე – ეგრუსკოლოგიის როგორც მეცნიერული დარგის ფორმირება	43
თავი VI. ეგრუსკოლოგია და XX საუკუნე	49
თავი VII. მედიტერანისტიკის თანამედროვე მეთოდები და პროგრესი ეგრუსკოლოგიაში	57
თავი VIII. სოციალური ურთიერთობები ეგრუსკულ სამყაროში	80
თავი IX. ეგრუსკული რელიგია	93
თავი X. ეგრუსკული ხელოვნება	102
თავი X. “მარადიული ეგრუსკები”- თანამედროვეთა თვალთ დანახული ეგრუსკული სამყარო	106
წყაროები, გამოყენებული ლიტერატურის სია	117
ილუსტრაციები	123

წინათქმა

ეგრესკული კულტურა იგაღის კუთვნილებაა, მაგრამ ეს ფენომენი თავისი არაერთგეაროვანი კულტურული პლასტების გამო, შეიძლება ორიენტალური და დასავლური ცივილიზაციების ერთგვარ სინთეზად მოვიაზროთ. მედიტერანულ აუზში კულტურული სინთეზების შესახებ დღეს ბევრი საყურადღებო სამეცნიერო გამოკვლევები გვაქვს. ამ მიმართულებით არაერთი საინტერესო ნაშრომია გამოქვეყნებული. სადაც კლასიკური და ორიენტალური კულტურული ურთიერთკავშირებია შესწავლილი. ეგრესკული კულტურაც სწორედ ამ ჭრილში უნდა იქნას განხილული, რომელიც, ერთის მხრივ, კლასიკური კულტურების გვერდით გაიფურჩქნა. ხოლო, მეორეს მხრივ, ორიენტალურ კულტურებთან იჩენდა განსაკუთრებულ მიმართებას. საყურადღებოა, კიდევ ერთი პრობლემა, ეგრესკული ენის სხვა ენებთან შესაძლებელი ნათესაური კავშირებისა და მიმართებების საკითხი. დღეს თითქმის ყველა მეცნიერი იმ აზრისაა, რომ ეგრესკული არც ანდოვეროპული და არც სემიტური ჯგუფის ენაა.

თითქმის ყველა ახალგაზრდა მეცნიერი, ვინც ძველი მსოფლიოს ისტორიის სხვადასხვა საკითხებს სწავლობს, მოხიბლელია კლასიკური ბერძნული და რომაული კულტურებით. თავის დროზე სწორედ კლასიკური კულტურის სიყვარულმა, ამ დიდმა გაგაცებამ მიგვიყვანა ეგრესკულ საიდუმლოებებით აღვსილ სამყაროში. ჩვენც ვერ დავალწიეთ თავი იმ ცდუნებას, რასაც ეგრესკული კულტურის კვლევა ჰქვია. ეს ინტერესი კიდევ უფრო გამძაფრდა, მას შემდეგ, როცა თბილისის სახელმწიფო უნივერსიტეტში, ასპირანტურაში სწავლის დროს ვესწრებოდი ჩვენი მასწავლებლის რის-მაგ გორდემიანის სპეცკურს - "ეგრესკულ კულტურასა და ენაში". სწორედ მაშინ გავეცანით ახალ თეორიას ეგრესკული და ქართველური ენების მიმართების შესახებ. ამ თეორიას კვლევის წინაისტორია აქვს და უკავშირდება ე.თომსენის სახელს. მან წამოაყენა მოსაზრება ეგრესკულის კავკასიურ და ბასკურ ენებთან მიმართების თაობაზე, მოგვიანებით, ამ თეორიას თავისი მომხრეებიც გამოუჩნდა, ცნობილი მეცნიერები ისინი ვინც იკვლევენ ეგრესკულ-ქართველურ ენობრივ პარალელებს.

1991 წელს ჩვენს მიერ მოწმადებული საკანდიდაგო დისერტაციის სათაური იყო "ეგრესკოლოგიის ძირითადი ასპექტები

თანამედროვე მედიკურანისტიკის მიღწევების ფონზე”, რომელიც დღეს გადამუშავებული ვერსიით გვსურს წარმოვადგინოდ დარგით დაინტერესებული მკითხველისათვის. აღნიშნულ დისერტაციაზე მუშაობის დროს ჩვენ გვიწევდა უშუალო ხელმძღვანელობას პროფესორი რისმაგ გორდემიანი. სწორედ ამ წიგნზე მუშაობის დროს მისგან არაერთი საყურადღებო, სასარგებლო რჩევა და იდეა მივიღეთ, რასაც მაღლიერებით გვინდა ვუპასუხოთ. განსაკუთრებული სითბოთი და მაღლიერების გრძნობით გვსურს გაეხსენოთ ჩვენი უფროსი კოლეგა და მასწავლებელი, ორიენტალური სამყაროს ბრწყინვალე ექსპერტი. აწვარდაცვლილი ბაგონი გრიგოლ გიორგაძე. სწორედ მისგან ვიღებდით მეგად სასარგებლო შენიშვნებსა და რჩევებს ორიენტალური პრობლემემატიკის კვლევის პროცესში. ბაგონი გრიგოლი იყო ჩვენი საკანდიდაგო დისერტაციის ერთ-ერთი ოპონენტი. ჩვენ დიდი მაღლიერება გვსურს, გამოვხატოთ პროფესორ გურამ ლორთქიფანიძის მიმართ, ვისი მეცადინეობითაც გავიარეთ კლასიკური არქეოლოგიის კურსი. სწორედ მან გამოიჩინა განსაკუთრებული ყურადღება ჩვენი კვლევის მიმართ და დაგვეხმარა მუშაობის პროცესში არაერთი კეთილი რჩევითა და საინტერესო მასალებით. საუკეთესო სურვილებითა და კეთილი დამოკიდებულებით გვანებიერებდა ჩვენი უფროსი კოლეგა, სტუდენტობის დროს ჩვენი მსოფლიოს ისტორიის პედაგოგი, პროფესორი გრანი ქაეთარია. გვსურს, განსაკუთრებული მაღლიერება გამოვხატოთ ამ მეცნიერის მიმართაც, ვისმა შრომებმაც შეგვაყვარა კიდეც ერთი ილუმალეებით მოცული ხალხი-კართაგენელები, ეგრუსკების პოლიტიკური მოკაემირეები და კულტურული გრადიციების გამზიარებლები.

ამ წიგნზე მუშაობის დროს გავითვალისწინეთ ახალი მიღწევები ეგრუსკოლოგიაში. ახალი არგეფაქტები და პალეოგრაფიული მასალა დღეს მეცნიერთა განსაკუთრებულ ყურადღებას იპყრობს, ჩვენც შევეცადეთ. შეძლებისდაგვარად თავი მოგვეყარა და გაგვემუქებიან სხვადასხვა პრობლემები “ეგრუსკოლოგიის ნარკვევებში”.

დაბოლოს, დიდი მაღლობა მინდა გადავუხადო გამოცემლობა “ლოგოსის” თანამშრომლებს ალექო ჯიქურიძეს და გოჩა კეკელიშვილს, ვინც ერთგულად მუშაობდნენ ჩვენთან ერთად იმისათვის, რომ “ეგრუსკოლოგიის ნარკვევები” მოგვემზადებინა დარგით დაინტერესებული მკითხველისათვის.

წიგნში მედიტერანიტიკის თანამედროვე მიღწევების ფონზე, განხილულია ეტრუსკული კულტურისა და ისტორიის სხვადასხვა საკითხები. წიგნი განკუთვნილია ისტორიკოსების, აღმოსავლეთმცოდნეების, ფილოლოგებისათვის და ზოგადად ძველი მსოფლიოს ისტორიის საკითხებით დაინტერესებული მკითხველისათვის.

თავი I

ეგრუსკოლოგიის შესავალი, დისციპლინა და ამოსანავი

ძველ ცივილიზაციათა შორის ეგრუსკულ კულტურას განსაკუთრებული ადგილი უკავია. ეს არის კულტურა, რომლის შესახებაც ერთი შეხედვით, საკმაოდ კარგად ვართ ინფორმირებული, (რადგანაც მოგვეპოვება: მაგერიალური ძეგლები, ანტიკური ეპოქის ბერძნული და რომაული წერილობითი წყაროები და თავად ეგრუსკული წარწერები) ამასთანავე, ჩვენი ცოდნა ეგრუსკებზე ერთობ შეზღუდულია. პირველ რიგში ეს გამოწვეულია ეგრუსკული ენის „საიდუმლოების“ ამოუხსნელობით და ეგრუსკთა შესახებ შემორჩენილი სხვა წყაროების არასაკმარისი სისრულით.

სწორედ ამიგომ, თანამედროვე ეგრუსკოლოგიას ამდენი საერთო აქვს ძველი საბერძნეთისა და რომის შემსწავლელ დისციპლინებთან და ამასთანავე, ესოდენ განსხვავდება მათგან. აქედან გამომდინარე, სრული დარწმუნებით შეიძლება ითქვას, რომ ეგრუსკოლოგიას, როგორც მეცნიერების დარგს, თავისი დამოუკიდებელი ადგილი უკავია საერთოდ სიძველეთმცოდნეობაში და, შესაბამისად, განვითარების თავისი ისტორია აქვს.

ამ დისციპლინის მიზანს წარმოადგენს: მისი სხვადასხვა ასპექტების გამოკვლევა, ეგრუსკოლოგიის პრობლემატიკის წარმოდგენა და სისტემატიზაცია.

ეგრუსკოლოგია არის ისტორიული მეცნიერების დარგი, რომელიც იკვლევს ეგრუსკების წარმოშობას, განვითარებას, ისტორიას, ენას, მათ სულიერსა და მაგერიალურ კულტურას. ეგრუსკოლოგიის დამოუკიდებელ საისტორიო მეცნიერებად ფორმირების პროცესი ჯერ კიდევ XIX ს. დაიწყო, მაშინ ეგრუსკოლოგია საკმაოდ შორს იყო ღრმა, თანამიმდევრული და კომპლექსური კვლევისაგან. ამ დარგის მეცნიერულ ღონემდე ამადლება მხოლოდ XX ს-ში მოხდა, როცა დასმულ პრობლემათა გადასაჭრელად ფართოდ იყენებენ მომიჯნავე დარგების მიღწევებს, ისტორიულ და ფილოლოგიურ მეცნიერებაში გამომუშავებულ ახალ მეთოდ-

დებს. დღეს ეტრუსკოლოგიის, როგორც დამოუკიდებელი მეცნიერების, განვითარება წარმოუდგენელია მონათესავე დარგებთან მჭიდრო კავშირის გარეშე; ამგვარად, ეტრუსკოლოგია ეგვიპტოლოგიისა და ასირიოლოგიის მსგავსად, ინტეგრალურ დისციპლინას წარმოადგენს და მასში ისტორია, ფილოლოგია, არქეოლოგია და სხვა მიმართულებები ჯერ კიდევ არ არის დამოუკიდებლად გამოყოფილი.

„დღეს გაძლიერებული სპეციალიზაციის ხანაში, ეტრუსკოლოგი კვლავ უნდა რჩებოდეს ე. წ. ფართო პროფილის სპეციალისტად, რადგანაც მის წინაში გამუდმებით წამოიჭრება ხოლმე ისტორიული, ენათმეცნიერული, თუ არქეოლოგიური პრობლემები, რომელთა ღრმა წვდომა და გააზრება აუცილებელია მისთვის როგორც მკვლევარისათვის; მას ცხადია, ექნება თავისი კვლევის კონკრეტული სფერო, მაგრამ კვლევის საგანი მთელი თავისი მრავალსახეობითა და სისრულით უნდა ჰქონდეს გასიგრძეგანებული“ (114; 1). ასე განსაზღვრავს თანამედროვე ეტრუსკოლოგის მიზნებს ეტრუსკული ენისა და კულტურის ცნობილი მკვლევარი ა.ჯ. პუიფიგი.

ეტრუსკოლოგიას, როგორც მეცნიერებას, არ შეუმუშავებია კვლევის საკუთარი, სპეციფიური მეთოდები. იგი ფართოდ მიმართავს კლასიკური არქეოლოგიის, კლასიკური ფილოლოგიის და ისტორიის მეთოდების გამოყენებას. ამ მეცნიერების დარგების დახმარებით ხდება ცალკეულ და კონკრეტულ საკითხებზე ამომწურავი პასუხის ძიება. აქვე უნდა გაეთვალისწინოთ ერთი გარემოება, ეტრუსკოლოგს, ბერძნული და რომაული კულტურის მკვლევართან განსხვავებით, უხდება ისეთი მასალით ოპერირება, რომელიც კლასიკური დარგის მეთოდებისა და მიღწევების ხელაღებით გამოყენების საშუალებას არ იძლევა.

ეტრუსკოლოგმა გარკვეულ შემთხვევაში უარი უნდა თქვას მონათესავე დარგებში გამომუშავებული კვლევის პრინციპებზე და ებიოს მეცნიერული ანალიზისა და შესწავლის მხოლოდ მისი სპეციფიკისათვის შესაბამისი გზები.

ეტრუსკოლოგი, როგორც კომპლექსური დისციპლინის წარმომადგენელი, თავის თავში უნდა აერთიანებდეს ისტორიკოსს, არქეოლოგს, ენათმეცნიერსა და რელიგიის მკვლევარს. ცნობილ ეტრუსკოლოგს, ფ. შახერმეირს შემდეგნაირად აქვს გააზრებული ეტრუსკოლოგიის პრობლემათა გადაწყვეტის რთული პროცესი:

„ეგრუსკების საკითხში გარკვეული კონცეფციის შემუშავებას აძნელებს ის ფაქტი, რომ მისი დასაბუთებისათვის მოგანილი მასალა უძველესი ისტორიის სხვადასხვა დარგის კუთვნილებაა, ეს პრობლემები შეგვიძლია განვიხილოთ არქეოლოგიის, ისტორიის, ენათმეცნიერების, ან აღმოსავლეთმცოდნეობის პოზიციებიდან, მაგრამ უნდა განხილულ იქნეს ერთი შემაჯამებელი კუთხით, რომელიც გააერთიანებს ზემოთჩამოთვლილ მეცნიერებათა პოზიციებს. მხოლოდ ამ გზით შეიძლება დაკმაყოფილდეს მეცნიერების ყველაზე მარტივი მოთხოვნა, სრულად და ამომწურავად იქნეს ათვისებული მთელი არსებული მასალა“ (116; 87).

ეგრუსკოლოგიის საკითხების კვლევა მსოფლიოს მრავალ ცენტრში სერიოზულ, აკადემიურ დონეზე მიმდინარეობს, როგორც უნივერსიტეტებში, ასევე სპეციალურად შექმნილ დამოუკიდებელ ცენტრებში – რომსა თუ ფლორენციაში, პარიზში, ბრიუსელში; გარკვეული წარმატებები აქვთ ქართველ და რუს მეცნიერებსაც. მნიშვნელოვანია ის მუშაობა, რაც ამ მხრივ წარმოებს მოსკოვის, ევრონეისა და თბილისის უნივერსიტეტებში (უფრო ვრცელი ინფორმაცია ეგრუსკოლოგიური კვლევის თანამედროვე ცენტრების შესახებ ქვემოთ იქნება წარმოდგენილი). სანამ უშუალოდ გადავიდოდეთ ეგრუსკოლოგიის, როგორც მეცნიერების ჩასახვისა და განვითარების, მისი ძირითადი პრობლემებისა და ეგრუსკოლოგიაში ახალი აღმოჩენების განხილვაზე, მოკლედ შევეხოთ სამყაროს, რომელშიც აღმოცენდა უნიკალური ეგრუსკული კულტურა და იარსება რვა საუკუნის განმავლობაში.

ქრონოლოგიურად ეგრუსკების გამოსვლა ისტორიულ ასპარეზზე კაცობრიობის ისტორიის იმ ეტაპს განეკუთვნება, რომელიც რკინის ფართო ათვისების ხანას ემთხვევა. ეს გახლავთ ძვ. წ. პირველი ათასწლეულის VIII საუკუნე.

თითქმის რვა საუკუნის განმავლობაში ეს ხალხი ერთ-ერთი ყველაზე უფრო თვითმყოფადი და, ამავე დროს, უნიკალური კულტურული ტრადიციების მატარებელი იყო მთელს ხმელთაშუა ზღვისპირეთში; ეს კულტურა ვითარდებოდა მაღალგანვითარებული ეგვიპტური, ბერძნული, ფინიკიური, რომაული, ურარტული, ანატოლიური ცივილიზაციების გვერდით და მაინც ახერხებდა თავისი ეროვნული თვითმყოფადობის შენარჩუნებას თითქმის ყველა სფეროში.

მბლავრმა რომაულმა ექსპანსიამ, მოკავშირეების დაკარგვამ, სოციალურმა უთანხმოებებმა გამოიწვიეს ეგრუსკული ცივილიზაციის თანდათანობითი დასუსტება და კვდომა ახ. წ. I საუკუნეში. ეთნიკურად ეგრუსკი ხალხი შეერია მეზობელ იტალიკებს, თუმცა მათმა კულტურამ და ხელოვნებამ საუკუნეების გამოცდას გაუძლო და მომდევნო თაობათა აღიარება მოიპოვა.

ისტორიული პანორამა: ეგრურიის ტერიტორია მოიცავდა აპენინების ნახევარკუნძულის ჩრდილოეთსა და ცენტრალურ ნაწილებს. ამ ტერიტორიაზე მიედინებოდა იტალიის ორი დიდი მდინარე – არნო და ტიბრი. დასაუღლეთიდან ეგრურიას ეკვროდა ტირინეის ზღვა. ჩრდილო-აღმოსავლეთით აპენინების მთები და ადრიატიკის ზღვა. ჩრდილო-დასავლეთით ეგრუსკების ისტორიული მემობლები იყვნენ ლიგურები, ჩრდილო-აღმოსავლეთით – უმბრები და სამნიტები. სამხრეთით – ლათინები, აგრეთვე სამხრეთ რაიონებში მათ ესაზღვრებოდა „დიდი საბერძნეთის“ ემპორიუმები.

რბილი ჰავა, ცხელი ზაფხული და ზომიერი ზამთარი, ხელსაყრელ პირობებს ქმნიდა სოფლის მეურნეობის აღმავლობისათვის; ადგილობრივ პირობებში კარგ მოსავალს იძლეოდა ვაზი, მეთისხილი, სორბალი, სელი, ხოლო მდინარეებით კარგად მორწყული მდელოები, შესანიშნავ საფუძველს წარმოადგენდა მეცხოველეობის განვითარებისათვის. ეგრუსკული მიწა-წყალის დიდი ღირსება ის იყო, რომ აქ უხვად მოიპოვებოდა მდიდარი წიაღისეული და მინერალური საბადოები. ლა-გოლფას მთაში, კუნძულ ელბაზე (რომელიც ეგრურიას ეკუთვნოდა) არსებობდა მდიდარი რკინის საბადოები. აქვე იყო მდიდარი ვერცხლის საბადოები. ამ მეტალს ეგრუსკებთან დიდი გამოყენება ჰქონდა.

ბერძნები ამ ხალხს „ტირინიელებს“ უწოდებდნენ, რომაელები „ეგრუსკებს“ ანუ „ტუსკებს“, ისინი კი თავიანთ თავს „რასენას“ („რასნას“) ეძახდნენ. პირველი ათასწლეულის VIII ს. ჩვ.წ.-მდე სამხრეთ ეგრურიაში წარმოიშვა ქალაქი-სახელმწიფოები: ტარკვინია, ვეი, ვულჩი, ვოლსინი და სხვა. ამ ქალაქებმა ხელთ იგდეს წამყვანი პოზიციები და დაიწყეს თავიანთი გავლენის გავრცელება კამპანიაზე, კაპუაზე, პონტეკაგანოზე.

ბოლონისა და ჩრდ. ეგრურიაში გაჩნდა ბევრი ახალი ურბანული ცენტრი, ამ ახალშენების პარალელურად, იწყება ბერძენი კოლონისტების მიერ სამხრეთ რაიონებში მიწების ათვისება; მათ

შემოაქვით ბერძნული ხელოსნური ნაწარმი, იწყება გაცხოველებული საეკპრო ურთიერთობები, რამაც გარკვეულწილად დადებითი როლი შეასრულა ეგრუროის ეკონომიკის აღმავლობაზე. ძვ.წ. VI ს. ეგრუსკული ქალაქები თავიანთი საფორტიფიკაციო ნაგებობებით, კოშკებით და სამოგადო თავშეყრის ადგილებით, არსებითა და გზებით ბერძნულ კლასიკურ პოლისებს ემსგავსებოდნენ. იგალიაში ეგრუსკების გაველენა ძალზე ძლიერი იყო, ძვ.წ. VII ს. პირველ ნასევარში რომი ეგრუსკი მეფეების ხელში იყო. ეს პერიოდი იგალიის ისტორიაში ეგრუსკების აღმეფების ხანად უნდა მივიჩნიოთ.

ეგრუსკული ხელოვნება საკმაოდ კარგად ასახავს რეალობას, იმას თუ რა ფუფუნებაში უყვარდათ ცხოვრება ეგრუსკებს იმ პერიოდში, განსხვავებით, სპარგანული ცხოვრების წესის მქონე რომაელებისაგან; სწრაფი აღმავლობის პერიოდების გვერდით, ეგრუსკული საზოგადოებისათვის დამახასიათებელი იყო მკვეთრი ჩავარდნების, სტაგნაციების პერიოდებიც.

პირველი დიდი „დანაკარგი“ იყო რომიდან ეგრუსკი მეფეების გამოძევება და რომში რესპუბლიკური წყობილების გამარჯვება. ლაციუმზე კონტროლის დაკარგვას მოჰყვა უმბრებისა და საბინების გააქტიურება: ძვ.წ. 424 წელს მათ დაიპყრეს ქ. კუმე – კამპანიაში და აქედან გამოაძევეს ეგრუსკები, ხოლო ცოტა ადრე, ძვ.წ. 474 წ. ეგრუსკების და კართაგენის გემებმა კუმესთან საზღვაო ბრძოლაში ბერძნებისაგან მნიშვნელოვანი დარცხმა იგემეს.

ბერძნული საეკპრო ემპორიუმები ღრმად შეიჭრნენ იგალიის ტერიტორიაზე და თავისი მაღალხარისხიანი ხელოსნური ნაწარმით მნიშვნელოვანი კონკურენცია გაუწიეს ადგილობრივ ეგრუსკულ პროდუქციას. ეკონომიკური პოტენციალის დაქვეითებასთან ერთად, ეგრუსკულ ქალაქებში იწყება სოციალური უთანხმოებანიც. ამ დროს კი რომი – იგალიური მიწების გაერთიანებისათვის მებრძოლი ცენტრი – თავის მარწუხებში აქცევს ახალ მსხვერპლს, ქ. ვეის სახით. ძვ.წ. 396 წ. ეს უმდიდრესი და უძლიერესი ქალაქი, ხანგრძლივი ალყის შემდეგ, დაეცა. ეგრუსკები გრძნობდნენ კარსმომდგარი უბედურების მოახლოებას, ისინი ემზადებოდნენ ამისათვის. ცალკეულმა ეგრუსკულმა ქალაქებმა შეკრეს კავშირი, რის შემდეგაც იქმნება „ეგრუსკული ქალაქების ლიგა“. ძვ.წ. 397 წ. და 392 წ. გაჭირვე-

ბაში მყოფ ვეის დახმარება გაუწიეს ტარკვინიამ და ვოლსინმა, თუმცა ცერე, ძლიერი ეგრუსკული ქალაქი, ჯერ ნეიტრალიტეტის პოლიტიკას ახორციელებდა, ხოლო შემდეგ, 387 წ. გალების შემოსევის დროს, რომის მოკავშირე გახდა. ამ დაპირისპირებამ და უთანხმოებამ ეგრუსკელ ქალაქებს შორის, გამოიწვია ის საბედისწერო შედეგი, რასაც მოჰყვა ეგრურიის დამარცხება რომთან ბრძოლაში. ეგრურიის საბოლოო დაცემამდე, ძვ.წ. IV ს-ში, ეგრურიის ისტორიის ხანმოკლე, მაგრამ მნიშვნელოვანი გაბრწყინების ხანა იყო. ამ დროს საფუძველი ჩაეყარა გრანდიოზულ სამშენებლო საქმიანობას, აიგო საზოგადოებრივი და რელიგიური ცენტრები, ქალაქების კედლები, სამლოცველოები, საზოგადო თავშეყრის ადგილები, კვლავ აყვავდა ადგილობრივი ხელოსნობა. ადრეულ ხანაში ესოდენ მოჭარბებული ბერძნული იმპორტი შესამჩნევად შემცირდა. აპენინების ქალაქ-სახელმწიფოებს შორის კვლავ გრძელდებოდა ბრძოლა პირველობისათვის. ამ ბრძოლაში ტარკვინია პირველობას არავის უთმობდა და ლიდერის როლში გამოდიოდა. ძვ.წ. 413 წ. ეგრუსკებმა დახმარების ხელი გაუწოდეს ათენელებს სირაკუზელებთან ბრძოლაში; ამ ექსპედიციას სათვალვეში ედგა ეგრუსკი მხედართმთავარი ტარკვინიიდან, ველთურ სპურინა. ვეის დაკარგვის შემდეგ, ტარკვინია ცდილობდა რომის გაზრდილი ამბიციების რამდენადმე შეკეცას. თავის მხრივ, რომი უკან არ იხედა და კვლავ ემზადებოდა ახალი მიწების დაპყრობისათვის. ძვ.წ. 358-351 წლებში ადგილი ჰქონდა არაერთ შეტაკებებს რომსა და ტარკვინიას შორის. ეს შეტაკებები ბავებით სრულდებოდა. ეგრუსკული ქალაქები კარგად აცნობიერებდნენ თუ რამდენად „საშიში მეზობელი“ მოევიდნათ მათ რომის სახით, გიბრის მარჯვენა სანაპიროზე. ძვ.წ. 311 წ. რომსა და ტარკვინიას შორის დადებული ხელშეკრულება დაირღვა. ახალი კონფლიქტის მიზეზი გახდა ეგრუსკული ლიგის ქალაქების მიერ ქ. სუტრისზე ალყის შემორტყმა. ქ. სუტრი რომის საყრდენი პუნქტი იყო. ამდენად, რომმა თავისი ინტერესები შელახულად მიიჩნია, დაიწყო ახალი ომი (ძვ.წ. 311-308). სუტრის ალყა ჩაიშალა, დაიდო ხელახალი ხელშეკრულება რომსა და „ლიგას“ შორის. მიუხედავად არსებული საზავო ხელშეკრულებებისა, რომი არ წყვეტდა აქტიური საგარეო პოლიტიკის წარმოებას ახალი მიწების დაპყრობისათვის. ძვ.წ. 295 წ. სენტინიუმთან მოხდა ახალი დიდი შეტაკება. ეგრუსკებმა კიდევ ერთხელ გაიბრძოლეს რომის წინააღმდეგ, ამ-

ჯერად მოკავშირე უმბრებთან, გალებთან და სამნიტებთან ერთად. ეს ომი თავისი მასშტაბებით გრანდიოზული იყო, სადაც ეგრუსკები მოკავშირეებითურთ კვლავ დამარცხდნენ. ამ ბრძოლამ განსაზღვრა ეგრურიის მომავალი და ბედი, ისინი მოკავშირეებთან ერთად „დააჩოქა“ რომმა. რომი აქტიური საბრძოლო კამპანიების გვერდით, არ ერიდებოდა ვერაგული და მზაკერული პოლიტიკის გატარებას. რომის ხელი ერია ქ. არეცოს მმართველ, არისტოკრატიცილებსა და ადგილობრივ პლებსს შორის პროვოცირებულ დაპირისპირებაში.

რომის ერთგვარი „დამსახურებაა“ აგრეთვე ძვ.წ. 298 წ. ეოლტეროსა და ფალერის შორის ატეხილი კონფლიქტიც. ძვ.წ. 281 წ. ვადიმის ტბის მიდამოებში მოხდა ეგრუსკებისა და რომაელების კიდევ ერთი შეტაკება. ამჯერადაც რომის წარმატებით დასრულდა ეს კონფლიქტი. თანდათანობით დაიწყო ეგრუსკული დიდების მშის ჩასვენება; ძალიან მალე ამ საბედისწერო შეტაკების შემდეგ, ძვ.წ. 281 წ. დაეცა ვოლსინი და ეულჩი, ცოტა ადრე, ძვ.წ. 280 წელს გარკეინია, ხოლო ძვ.წ. 273 წელს ცერე. სამხრეთ ეგრურიის ქალაქებმა რომს ხარკის გადახდა დაუწყეს, გარდა ამისა, ტერიტორიის დიდი ნაწილი დასთმეს რომის სასარგებლოდ.

რომი ახორციელებდა აქტიურ-შემგვე პოლიტიკას დაპყრობილი ხალხების მიმართ. ძვ.წ. III და II ს. იწყება აქტიური „რომანიზაციის“ პროცესი, დაპყრობილ ქალაქებში ჩნდება რომაული გარნიზონები (Fregenae) ფრეგენა (ძვ.წ. 245 წ.), (Alsuem) ალსიუმი (ძვ.წ. 247 წ.), (Castrum) კასტრუმი და (Novum) ნოვიუმი (264 წ.).

ძვ.წ. 181 წ. გარკეინიის ტერიტორიაზე გაჩნდა გრავესიკას კოლონია, ხოლო ძვ.წ. 273 წ. ეულიჩის ტერიტორიაზე კოლონია-კოსა დაარსდა.

ძვ.წ. II ს-ში ეგრუსკულ ტერიტორიაზე შეიქმნა ლათინური კოლონიები – სატურნია, სტატონია-ნებე, ხოლო ვია კლოდია, ვია აურეგია და ვია კასსა, ახალი საკომუნიკაციო გზები იყო რომისათვის სამხრეთ ეგრუსკულ, ლათინიზირებულ რეგიონებთან დასაკავშირებლად.

თავი II

ებრუსკოლოგიის ისტორიის პერიოდიზაციის პრობლემა, ანტიკური წყაროები ებრუსკებზე

უძველესი დროიდან დღემდე ეგრუსკების შესახებ ბევრი რამ დაწერილა, წერდნენ მათი მემობლები, მათი თანამედროვენი და აგრეთვე, მათი კულტურის მემკვიდრენი. მოგვიანებით, შუა საუკუნეებში, როცა ამ ხალხის ისტორია დავიწყების წყველიაღმა მოიხვა, ეგრუსკების ხელოვნებით დაინტერესდნენ იმ პერიოდის დიდი მხატვრები და არქიტექტორები. ეგრუსკული სიძველეებისა და ხელოვნების მიმართ ინტერესი გამძაფრდა ევროპულ საზოგადოებაში XIX საუკუნეში, როცა მეცნიერულ დონეზე იქნა დაყენებული ეგრუსკოლოგიის სხვადასხვა საკითხების შესწავლა-გამოკვლევა.

განსაკუთრებული ყურადღება გამოიჩინა ანტიკურ ეპოქაში ამ ხალხის წარსულის, ადათ-წესების, კულტურის მიმართ ეგრუსკების უშუალო მემობლებმა, ამ კულტურის გრადიციებს ნაზიარებმა რომმა და საბერძნეთმა.

რომაელებისა და ბერძნების დამოკიდებულება ეგრუსკებისადმი განსხვავებული იყო; ბერძნები არ იზიარებდნენ რომაულ სტერეოტიპს, მათ ახასიათებდათ „საკუთარი განსაკუთრებულობის შეგრძნება, რამაც გამოხატულება ჰპოვა ცნობილ დაპირისპირებაში: ელინი – ბარბაროსი, თუმცა ამავე დროს (ელინები) მესოპოტამიურ-ფინიკიური სილაღით შედიოდნენ ინტენსიურ კონტაქტებში მათ თვალსაწიერში მყოფ მრავალ ხალხთან, მათ აინტერესებდათ საკუთარი თავის შესახებ ინფორმაცია, თუმცა არანაკლებ მიისწრაფოდნენ სხვათა ამბების შეგყობისა, თუ აღწერისაკენ, ისინი ყოველთვის განაღიღებდნენ წარსულში შექმნილ სიმაღლეებს“ (35; 15). ეგრუსკული კულტურაც მათთვის მისაღები და საინტერესო „ფენომენი“ იყო. სულ სხვა დამოკიდებულება ჰქონდა რომს ეგრუსკების მიმართ: როგორც მტერი და მოქიშპე, იგი ყოველნაირად ცდილობდა, რომაულ ისტო-

რიოგრაფიაში დაეკინებინა ეგრესიების როლი იგალიური კულტურის განვითარებაში. ეგრესიული კულტურის ბევრმა ცნობილმა ძეგლმა რომის აღმშენებლის ხანაში ამკარა „რომანიზაცია“ განიცადა. თვით „რესპუბლიკურმა რომმა“, – „დემოკრატიულმა სახელმწიფომ“, დუმილი არჩია თავისი ოდინდელი „მასწავლებლის“ დამსახურებებზე, ხოლო იქ, სადაც შეუძლებელი აღმოჩნდა ისტორიული მოვლენების მიჩქმალვა, უბრალოდ გააყალბა ისტორია.

ჩვენს ხელთ არსებული ანტიკური წყაროები შეიძლება დავაჯგუფოთ იმ ეტაპების მიხედვით, რომლებიც ანტიკური აზროვნების განვითარების სხვადასხვა საფეხურს წარმოგვიდგენენ: 1) კლასიკურამდელი ეპოქის ბერძნული წყაროები (უძველესი ხანიდან ძვ.წ. V ს. დასაწყისი) – მთლიანად ეფუძნება ლეგენდებსა და გადმოცემებს. ეს იყო მითოპოეტური აზროვნების ეტაპი, რა დროსაც არ იყო მკვეთრად გამიჯნული რეალური სამყარო გამონაგონისაგან, წარსული აწმყოსაგან, სულიერი უსულოსაგან 2) კლასიკური ხანის ბერძნულ წყაროებს (ძვ.წ. V-IV სს.) ახასიათებდა მოვლენებისა და ფაქტების მიმართ კრიტიკული, ანალიტიკური და არა მითოპოეტური დამოკიდებულება, მაგრამ ამ ეპოქის ავტორთა უმრავლესობისათვის წარსულისა და აწმყოს ცნება გყდება ოპოზიციის ელინი-ბარბაროსის პრიმიში. ყოველი უცხო ეთნიკური ჯგუფი განხილულია წყაროებში იმდენად, რამდენადაც ეს საკუთრივ ელინური სამყაროს წარმოჩენისათვის იყო აუცილებელი. ამდენად, ამ ხანის ცნობები ფრაგმენტულ და არასრულ ხასიათს ატარებენ 3) კლასიკურის შემდგომი პერიოდის, ბერძნულ-რომაული წყაროების (მოიცავს ძვ.წ. III და შემდგომ პერიოდს) თვალსაწიერი გაცილებით ფართოვდება. ამ ხანის ინფორმაცია გაცილებით მრავალფეროვანია, მასში წარმოდგენილია ეგრესიული კულტურის სხვადასხვა ასპექტები, ამ ხალხთან დაკავშირებული უმნიშვნელოვანესი ფაქტები, ცნობები ეგრესიებისა და მათი მონათესავე გომების შესახებ.

პირველი პერიოდის უძველეს ძეგლებად ძვ.წ. VIII საუკუნის „ილიადა“ და „ოდისეა“ უნდა მივიჩნიოთ, რომლებიც ლეგენდარული მწერლის ჰომეროსის სახელს უკავშირდება. „ილიადაში“ აღწერილია ელენეს გატაცების მიზეზით ტროას მისადგომებთან აქაველებსა და ტროელებს შორის აგეხილი ომი.

პოემის მეორე სიმღერაში, „ხომალდთა კატალოგი“, სადაც ჩამოთვლილია ომში ერთმანეთთან დაპირისპირებული მხარეების

მეთაურები და გომები, გროულებისა და აქაველების მოკავშირეები, ავტორი ასახელებს პელასგებს (წყაროთა ერთი ნაწილის მიხედვით, ეგრუსკთა ნათესავეებს). გარდა ამისა, „ილიადაში“ მოხსენიებულია „პელაზგური არგოსი“ (ჰომ. ილიადა II. II. 681), რომელიც ავტორთან თესალიის აღმნიშვნელია. ჰომეროსთან გერმინი „პელაზგი“ სხვადასხვა კონტექსტში გვხვდება: მაგალითად, პელაზგური ზეესი (ჰომ. ილიადა II. XVI. 233-235), ან პელაზგური ლარისა (II. II. 840).

ჰომეროსი იცნობს პელაზგებს როგორც გარკვეულ ეთნიკურ ჯგუფს. ეს გომები მოსახლეობდნენ კ. კრეტაზე ეტეოკრეტელებთან, კიდონიელებთან, აქაელებთან და ღორიელებთან ერთად (ჰომერ. ოდისეა XIX.177). ჰომეროსის მიხედვით, პელაზგები მცირე აზიაშიც იყვნენ დასახლებულნი, ისინი გროას მოკავშირენი ყოფილან.

ჰომეროსი არსად არ მოიხსენიებს ეგრუსკებს ან გირსენიელებს, არც აქაველების, არც გროულების მოკავშირეთა ბანაკში. საგულისხმოა, რომ „ილიადას“ ავტორი არ იცნობს იმ გრადიციას, რომლის მიხედვით ეგრუსკები თურმე ძველი ლიდის მოსახლეობა ყოფილა.

აქვე უნდა აღინიშნოს, რომ ჰომეროსი იცნობს ძველი ლიდის სახელმწიფო ერთეულს, მასთან ლიდია გერმინით – „მეონია“ მოიხსენიება (მოგვიანებით, პეროდოგესთან ლიდელების სინონიმად ზოგჯერ „მეონიელები“ გამოიყენება) (1. 7). მეონიასა და ლიდიას აიგივებს აგრეთვე ბერძენი გეოგრაფი სტრაბონიც (XIII. 1,8; XIII. 64,5).

ჰომეროსის უმცროს თანამედროვესთან, ჰესიოდესთან პოემაში „თეოგონია“ (ძვ.წ. VIII-VII საუკუნეების მიჯნა) ჩვენთვის საყურადღებო ცნობაა დაცული: „ჰიპერიონიდი ჰელიოსის ასული კირკე, სიყვარულით დაუკავშირდა მედგარ ოდისევსს და ოქრო აფროდიტეს შემწეობით, შვა არგოსი, უძრახველი და ძლიერი ლაგინოსი და გელეგონე, ესენი ფრიად შორს, წმინდა კუნძულთა სიღრმეში მბრძანებლობდნენ სახელმძოვებელ გირენებზე“ (Hesiod. 1011-1016). აღსანიშნავია, რომ კლასიკურამდელ ეპოქის წყაროებში გამოიკვეთა აზრი იმის შესახებ, რომ კოლხი კირკეს შთამომავლები გარკვეულ კავშირში იყვნენ გირენებთან, უფრო მეტიც, მათზე ბატონობდნენ შორეულ კუნძულებზე.

კლასიკურამდელი ეპოქის ავტორი ჰეკატე მილეთელი (ძვ.წ. 546-480 წწ.) საინტერესო ცნობას გვაწოდის პელაზგების განსახლების შესახებ; იგი მათ ელადის უძველეს მოსახლეობად თვლის, რომლებიც თესალიაში ცხოვრობდნენ. მათი ქალაქი იყო კრანონი (FHGI Hec. frg. 112). ამავე დროს, ჰეკატეს ცნობით, ისინი მოსახლეობდნენ აგიკაშიც, საიდანაც ეს ხალხი ათენელებმა განდევნეს (Hec. frg. 362). ჰეკატეს ამ ცნობას გარკვეულწილად იმეორებს ამ პერიოდის კიდევ ერთი ლოგოგრაფოსი, ძვ.წ. V ს. ავტორი, პელანიკე ლესბოსელი. ოლონდ იგი ამბობს ამრს გირენიელებისა და პელაზგების ნათესაობის შესახებ; იგი თვლის, რომ გირენები თავდაპირველად იწოდებოდნენ პელაზგებად, სახელი „გირენები“, მათ მოგვიანებით, იგალიაში დასახლების შემდეგ დაერქვათ. ლოგოგრაფოსი აღადგენს პელაზგ მმართველთა გენეოლოგიას და თვლის, რომ მათი მეფის, ნანას დროს პელაზგები, რომლებიც შეავიწროვეს ელინებმა, იონიის ყურეში (ადრიატიკის ზღვა) გემებით შევიდნენ და მიაღწიეს ქ. სპინას. აქ დატოვეს თავიანთი გემები და შევიდნენ ქვეყნის სიღრმეში, აიღეს ქ. კროტონი. შემდგომ ხანებში უკვე ამ ქალაქებიდან ასორციელებდნენ ექსპანსიას, დაიპყრეს ახალი მიწები და შექმნეს სახელმწიფო – ეგრურია (FHGI Hellen. frg. I).

პელანიკესთან პელაზგების ლეგენდარულ წინაპრად დასახელებულია მეფე პელასგოსი და მენიპე, პენეისის ქალიშვილი. მათი მემკვიდრე იყო მეფე ნანასი, ვის დროსაც მოხდა პელაზგების განსახლება ახალ მიწებზე. პელანიკეს ზემოთ აღნიშნული ცნობა, რომლის თანახმად, გირენები ადრე პელაზგებად იწოდებოდნენ და შეიცვალეს ადგილსაცხოვრისი, ეგვიპტიდან იგალიაში გადასახლდნენ, ძალზე საყურადღებოა.

როგორც ზემოთ აღვნიშნეთ, კლასიკურამდელი ეპოქის ავტორები ძირითადად მითოპოეტური ამბოვნების დონეზე განიხილავდნენ მათთვის მნიშვნელოვან საკითხებს – ეხებოდნენ რა, ხალხის წარმომავლობას, ცალკეული გმირების გენეოლოგიას, ქვეყნისა და ქალაქის დაარსების ისტორიას.

ხშირად ლოგოგრაფოსები ამა თუ იმ ხალხის, ეთნიკური ჯგუფის გაჩენას უკავშირებდნენ ლეგენდარული წინაპრის – გმირის სახელს, ხოლო რაც შეეხება ქრონოლოგიის საკითხებს, სამწუხაროდ, „დროის კატეგორია“ იმ დროის ავტორებთან ძალზე ბუნდოვნად არის გააზრებული სხვა მწიგნობარული წყაროები ერთმანეთის-

გან არ არის მკაფიოდ გამოიხატული და სშირად ისეთი თანამიმდევრობით არის განხილული, თითქოს დროში მათ შორის არ არსებობდა რაიმე შუალედები. ალბათ, იგივე შეიძლება ითქვას „სიერცის ფენომენზე“. იმ ხანის ავტორებთან აღრეულია ერთმანეთში სხვადასხვა გეოგრაფიული სიერცე, არ ხდება მოვლენის დაკავშირება კონკრეტულ რეგიონთან და გეოგრაფიულ გარემოსთან. არც თუ იშვიათად არის აღრეული რეგიონისა და სახელმწიფოს სახელწოდებებიც.

კლასიკური ხანის ბერძნული წყაროები ქრონოლოგიურად ძვ.წ. V-IV საუკუნეების ჩარჩოებში ექცევა. იმ პერიოდის ავტორებს შორის განსაკუთრებული ადგილი უკავია ძვ.წ. V საუკუნის ავტორს, ისგორიკოსს ჰეროდოტეს. „ბერძენ-სპარსელთა ომების“ პარალელურად, იგი აგვიწერს სამყაროს ძველ ხალხებს, მათ შორის იგი მოიხსენიებს ლიდიელებს, რომლებიც მოსახლეობდნენ მცირე აზიაში. ჰეროდოტე წერს: „ლიდიელები გადმოგვცემენ, რომ აგისის, მანას ძის დროს, მთელ ლიდაში ღიღი შიმშილობა ყოფილა, ერთხანს ხალხი მშვიდად ელოდა, აი ახლა მოელება ბოლო შიმშილობასო, რაკი შიმშილს დასასრული არ უჩანდა, გადაწყვიტეს როგორმე ეშველათ თავისათვის. სწორედ მაშინ მოიგონეს სხვადასხვა თამაშობები: რიკ-გაფელა, კამათელი, ბურთაობა და სხვა გარდა შაშისა. ამ თამაშობებით ცდილობდნენ ისინი შიმშილის განდევნას. გაჭივრებამ უფრო იმატა. მეფე ადგა და ხალხი ორ ნაწილად გაჰყო, მერე კი წინადადება მისცა მათ თვითონვე გადაეწყვიტათ – რომელი დაგოვებდა სამშობლოს და რომელი დარჩებოდა. იმათ, რომელთა გადასახლება გადაწყდა, მეფემ სათავეში თავისი ვაჟი გირსენი ჩაუყენა. გასახლებულებმა ქ. სმირნასთან ხომალდები ააგეს, რაც სჭირდებოდათ ყველაფერი გემებზე აზიდეს, აუშვეს აფრები და ახალი სამშობლოს საძიებლად გასწიეს; ბევრი ქვეყანა გაიარეს და ბოლოს მივიდნენ იქ, სადაც ომბრიკები სახლობდნენ. გააშენეს ქალაქები და დღემდე იქ ცხოვრობენ. თავიანთი სახელწოდება – ლიდიელები დაივიწყეს და მათი წინამძღოლის. მეფისწულის სახელის მიხედვით, გირსენიელებად იწოდებოდნენ“ (I. 94). თუ რამდენად არის სინამდვილეთან ახლოს ჰეროდოტეს მიერ აღწერილი ლიდიელი უფლისწულის იგალიაში გადასახლების ამბავი, ძნელი გასარკვევია, მაგრამ ანტიკურ ხანაში ეს ამბავი ბევრმა ირწმუნა და ამ ვერსიას მომხრეები მალე გამოუჩნდა. კლასიკური ხანის ავტორები ამ ისგორიკოსის სხვადასხვა

ინგერპრეცაციებს გეთავაზობენ. პეროდოგეს მნიშვნელოვანი ცნობები აქვს პელაზგების შესახებაც; პეროდოგეს მიხედვით, პელაზგები ატიკიდან გამოაძევეს ათენელებმა, ისინი დასახლებულან კუნძულ ლემნოსზე (VI, 137). პეროდოგესთან პელაზგები და გირინიელები მეზობელი ხალხებია: „რომელ ენაზე საუბრობენ პელაზგები ამის თქმა არ შეიძლება დანამდვილებით, ხოლო თუ შესაძლებელია მიხედვით იმ პელაზგების მიხედვით, რომლებიც ეხლაც არიან და ცხოვრობენ გირსენთა გემოთ ქალაქ კრესტონში და რომლებიც ემეზობლებოდნენ ახლა დორიელებად წოდებულებს, ან თუ შეიძლება მიხედვით იმ პელაზგების მიხედვით, რომლებიც პელეპონესოში ცხოვრობდნენ, პლაკიესა და სკილაკეში და, რომლებიც ათენელებთან იყვნენ მჭიდროდ დაკავშირებულნი, მაშინ პელაზგები ლაპარაკობდნენ ბარბაროსულ ენაზე, თუ მთელი პელაზგური გომი ასეთი იყო, პელაზგური მოდგმის ატიკურმა გომმა, ელინური რომ გახდა, თავისი ძველი ენაც დაივიწყა“ (1, 57). პეროდოგეს მიხედვით, მრავალი წლის შემდეგ ათენელებმა, რომლებმაც მთელი პელეპონესოსი დაიპყრეს, არც კუნძულ ლემნოსზე გააჩერეს პელაზგები. მილგიადესმა, კიმონის ძემ, ხომალდებზე მისული ჯარით ლემნოსზე მცხოვრებ პელაზგებს უბრძანა ამ მიწების მიტოვება (VI, 140). პეროდოგეს ამრით, კუნძული იმბროსიც პელაზგური დასახლება იყო (V, 26). საყურადღებო ცნობებს გვაწოდის პეროდოგე გირენიელებისა და კართაგენელების ფოკაელებზე ერთობლივი გალაშქრების შესახებ: „ფოკაელებზე... ილაშქრეს ერთმანეთზე მოლაპარაკებულმა გირსენიელებმა და კართაგენელებმა, თითოეულს ჰყავდა 60-60 ნავი, როდესაც ფოკაელები დამარცხდნენ, მათი ხალხი გამარჯვებულებმა ჩაქოლეს, ხოლო დაღუპილთა ნაწილი კართაგენელებმა და გირსენიელებმა იგდეს ხელთ“ (1, 166, 167). იმ ხანის მეორე ბერძენ ავტორთან, თუკიდიდესთან პელაზგები ელადის უძველესი მოსახლეობაა, ისინი აქ ცხოვრობდნენ ელინებამდე და ამ მიწებს თავიანთი სახელი მისცეს (Thuc. 1, 3.2). ეგრუსკებისა და კართაგენელების საბრძოლო და პოლიტიკური კავშირების შესახებ ცნობები პეროდოგეს გარდა არისგოტელესაც აქვს დაფიქსირებული. იგი თავის „პოლიტიკაში“ მოგვითხრობს ამ ორი ხალხის პოლიტიკურ და სავაჭრო კავშირ-ურთიერთობებზე, აგრეთვე აღნიშნავს, რომ მათ შორის წარმოებდა მაღალი დონის მოლაპარაკებები (III, 9,36, 1280). ამ ხანის ავტორები ფრაგმენტულად,

თუმცა მაინც განიხილავდნენ ეგრუსკების სოციალური ყოფაცხოვრების საკითხებს. მაგალითად, ათენაიოსი, მოგვიანო ხანის ავტორი, რომელიც ეყრდნობა თეოპომპე ქიოსელის XIII წიგნს, გაკვირვებული დასძენს ეგრუსკი ქალების შესახებ: – „მათ სულაც არ მიაჩნიათ საძრახისად საკუთარი სიშიშვლის გამომგვეურება, გარდა ამისა გირენიელი ქალები სადილობენ არა მხოლოდ ქმრებთან, არამედ პირველ შემხვედრებთანაც და იკმაყოფილებენ თავიანთი სქესის მოთხოვნილებებს (XV; 700). ამის გარდა, გირენიელები განურჩევლად ბრდიან ოჯახში გაჩენილ ყველა ბავშვს, თუმცა ხშირად არც კი იყიან, ვინ არის ბავშვის მამა. ათენაიოსი თეოპომპე ქიოსელის მონაცემებზე დაყრდნობით, გვაძლევს ერთ ცნობას, რომელიც დასაფლავების რიტუალებს ეხება. იგი მოგვითხრობს, რომ გირენიელები საფლავის მორთულობასთან ერთად მიცვალებულებს ეროტიული სცენებით მოხატულ კორინთულ და ატიკურ ჭურჭელს ატანდნენ თან და ამაში ისინი ვერაფერ საძრახისს ვერ ხედავდნენ (XII, 517, 517).

კლასიკური პერიოდის ავტორებთან ყურადღება უკვე მახვილდება გეოგრაფიულ ასპექტებზე. ძვ.წ. IV ს. ავტორი, ფსევდო სკილაქსი „პერიპლუსში“ აგვიწერს ადრიატიკის ჩრდილოეთი სანაპიროების ქალაქებს – სპინას, ადრიას, ამის პარალელურად – ამ გერიგორიაზე განლაგებულ ეთნიკურ ჯგუფებს, რომლებიც სამხრეთიდან ჩრდილოეთის მიმართულებით, ზღვის სანაპიროებზე მოსახლეობდნენ. ამ ცნობების თანახმად, „უმბრების მეზობლად დასახლებულები არიან გირინიელები“, რომლებიც სახლობდნენ სპინამდე, ხოლო სპინა, სკილაქსის მიხედვით, ბერძნული ქალაქია. სპინას ჩრდილოეთ ნაწილში კელტური დასახლებები ყოფილა (I. 16). ამ ეტაპის წყაროები, როგორც ვხედავთ, მნიშვნელოვნად განსხვავდება წინა პერიოდისაგან, როგორც თემატურად, ასევე მოვლენისადმი მეცნიერული მიდგომის თვალსაზრისითაც. ლოგოგრაფოსებისგან განსხვავებით, კლასიკური ხანის ისტორიკოსები უკვე დაინტერესებულნი იყვნენ მოვლენებს შორის კავშირების დადგენით, ისტორიული პერსპექტივის წარმოჩენით (მაგ. პეროდოტე ბერძენ-სპარსელთა ომების ფონზე, ბევრ საინტერესო ხალხს და ეთნიკურ ჯგუფს გვაცნობს), ისტორიულ მოვლენათა გარკვეულ გეოგრაფიულ კონტექსტში მოქცევით. ფრაგმენტულად, თუმცა მაინც, თავს იჩენს ეგრუსკთა ყოფის მომენტების ამსახველი ცნობებიც. ერთი სიტყვით, ამ ეტაპზე იკვეთება ფაქტებისა და მოვლე-

ნების მიმართ კრიტიკული დამოკიდებულება. პეროდოტე, მაგალითად, თავისი „ისტორიის“ შექმნისას ეუუძნება – „საკუთარი თვალთ ნახულს“, „თვითმხილველთა ნაამბობს“ – თუმცა, როგორც თავად აღნიშნავს, ხშირად მიმართავს ლეგენდებსა და გადმოცემებსაც. ამ პერიოდში ბერძენი ისტორიკოსების თვალსაწიერი გასცდა უშუალოდ საბერძნეთის ფარგლებს და გაფართოვდა. მთელი ამხნის განმავლობაში მეზობელი ეთნოსები და მათი კულტურა ელინებისათვის საინტერესო იყო იმდენად, რამდენადაც ამ ხალხთან უშუალო შეხება პქონდათ მათ. თავისთავად ეგრუსკების ყოფა-ცხოვრებიდან ბევრი რამ მიუღებელი იყო ესთეგი ბერძნებისათვის: ენა, მენტალიტეტი, მნე-ჩვეულებები და გრადიციები. ცნობილია ის ფაქტი, რომ ბერძენისათვის ის ვინც არ მეტყველებდა ელინურ ენაზე, ბარბაროსი იყო – ეს დამოკიდებულება უცხოტომელთა მიმართ ხაზგასმულია კლასიკური პერიოდის ბერძნულ წყაროებში.

ყველაზე დიდი პერიოდი, რომელიც მოიცავს მდიდარ მასალას გირენების ისტორიის, ყოფის, კულტურის შესახებ, ქრონოლოგიურად უკავშირდება ძვ.წ. III საუკუნეს და გრძელდება ახ.წ. II საუკუნემდე.

ამ ეტაპზე ბერძნული წყაროების პარალელურად, გვაქვს ლათინური ისტორიული დოკუმენტებიც, რომლებიც ხანგამოშვებით ავსებენ ბერძენთა ცნობებს, თუმცა, ამავე დროს, ხშირად საპირისპირო ინფორმაციასაც გვაწვდიან.

ძვ.წ. III ს. ავტორს ლიკოფრონს ეკუთვნის თხზულება „კასანდარა“, სადაც ავტორი ავითარებს საკუთარ ვერსიას ეგრუსკების ეთნოგენეზის შესახებ: „ეგრუსკების მამამთავრები – გარხონი და გირსენი, ოქროსფერი მგლები, ჰერაკლეს სისხლის ნამიერები არიან“ (Lycophr. 1246). ისინი, ჰერაკლეს ვაჟის ტელეფოსის ძენი, გადმოსახლებულან იგალიაში, სადაც „მათ მიწები წაურთმევიათ ლიგურებისათვის, ხოლო პიზა კი, პელაგებისათვის დაუტყუებიათ“ (Lycophr. 1359, 1250).

ამ პერიოდის ავტორებს კვლავ ცხოველი ინტერესი ამოძრავებთ, დაადგინონ ეგრუსკების წარმომავლობა და პირველსაცხოვრისი. ძვ.წ. III ს. ავტორი აპოლონიოს როდოსელი იმ რეგიონად, სადაც სახლობდა ეს ხალხი, მიიჩნევს კუნძულ ლემნოსს: თურმე იქ თავდაპირველად მოსახლეობდნენ მინიები, რომლებიც განდევნეს გირენებმა (Apoll. Rhod. IV. 1760). დიოგენე

ლაერტიუსი, რომელსაც ძვ.წ. III ს. ავტორს არისტოქსენეს ეყრდნობა, თვლის, რომ გირენები ძველად იმ კუნძულზე მოსახლეობდნენ, რომლებიც ათენელებმა დაიპყრეს. თვით ფილოსოფოსი პითაგორაც გირენი ყოფილა, წარმოშობით ერთ-ერთი იმ კუნძულიდან, რომელიც ხელთ იგდეს ბერძნებმა (Diog. Laer. VIII. 1).

განსაკუთრებულია ის ცნობისმოყვარეობა და ინტერესი ეგრუსკებისადმი, რომელსაც აელენდნენ რომაელი ისტორიკოსები. მათ თხზულებებში ბევრი საყურადღებო ცნობაა დაცული ეგრუსკების ცხოვრების, კულტურისა და ყოფის შესახებ.

დიოდორე სიცილიელი, ძვ.წ. I ს. ავტორი, ეყრდნობა რა ძვ.წ. II საუკუნის მწერალს, პოსიდონიოსს, გვაწვდის სხვადასხვა ცნობებს ეგრუსკების შესახებ: „ისინი გამოირჩევიან ვაჟკაცობით; დაიპყრეს დიდი გერიგორია, დააარსეს ბევრი დიდი ქალაქი. ისინი აგრეთვე გამოირჩევიან თავიანთი სამხედრო ძალებით და ხანგრძლივად ბატონობდნენ მღკებზე. მათ სახელს აგარებს იგალიის მღევები – გირენიის და ადრიატიკის. საბრძოლო საქმის სრულყოფის მიზნით, მათ გამოიგონეს საყვირი, რომელიც მათ ძალზე ეხმარებოდა ბრძოლების დროს. გირენების უმაღლეს სამხედრო პირებს ჰქონდათ გახგმე დაბრძანების უფლება, ეს გახგმე დამზადებული იყო სპილოს ძვლისაგან, მათ აგრეთვე ეძლეოდათ უფლება ეტარებინათ სამხედრო გოგა, ბევრი წეს-ჩვეულება რომაელებმა გადაიღეს მათგან და დახვეწეს. ისინი გულმოდგინეთ ეუფლებოდნენ დამწერლობას, მეცნიერებებს ბუნებისა და ღმერთების შესახებ... ისინი სახლობდნენ ძალზე ნაყოფიერ მიწებზე, ეს მიწები ასაზრდოვებდა მოსახლეობას არა მარტო საკვებით, არამედ უნრუნველყოფდა მათ კეთილდღეობასაც. ისინი ყიდულობდნენ ძვირფას ნაქარგ ბეწურებს, სხვადასხვა ვერცხლის ნივთებს და დიდი რაოდენობით მონებს. ნაწილი მონებისა გამოირჩეოდა სილამაზით. ისინი ჩაცმულნი იყვნენ გაცილებით ძვირფას განსაცმელში, ვიდრე ეს შეეფერებოდა მონების მდგომარეობას. ეგრუსკების სიძლიერე, რაც სხვებისათვის საშური იყო, თანდათან დაკნინდა, მათ დაკარგეს წინაპართა საომარი შემართება და დროს ორგიებსა და მამაკაცებისათვის შეუფერებელ დროსგარებაში ფლანგავდნენ (Diod. XIV, 113). დიოდორე გვაწვდის ცნობებს ალკებსა და აპენინებს შორის მოსახლე გომებზე: „ეგრუსკები მოსახლეობდნენ აგრეთვე გერიგორიაზე ალკებსა და აპენინებს შორის,

ერთნი ფიქრობდნენ რომ ისინი ეგრუსკელი 12 ქალაქიდან წამოსული მოსახლეობა იყო, მეორენი კი, თვლიდნენ, რომ ისინი პელაზგები იყვნენ, რომლებიც ჯერ კიდევ გროას ომამდე გამოექცნენ თესალიიდან წარღვნას, რომელიც დეეკალიონის დროს დაიწყო (XIV, 113, 2). დიოდორე თვლიდა, რომ რომაელები ბევრ რამეში ბაძავენენ ეგრუსკებს, მაგალითად, რომაელებს თავდაპირველად ჰქონდათ ოთხკუთხედი ფორმის ფარები. მათ ეგრუსკებისგან გადმოიღეს მრგვალი ფორმის ფარები და სწორად ამის გამო, ეგრუსკებმა ბრძოლებში განიცადეს მარცხი. (Diod. XXIII,3).

ძველ ავტორთა შორის ის, ვინც არ გაიზიარა ჰეროდოტეს ვერსია ეგრუსკების მცირეაზიური წარმოშობის შესახებ, იყო ძვ.წ. I ს. ისტორიკოსი, დიონისე პალიკარნასელი. მან თავისი ცხოვრების ბოლო წლები რომში გაატარა. დიონისე ხელალებით მიჯნავდა პელაზგებსა და ეგრუსკებს ერთმანეთისაგან და თვლიდა, რომ ისინი სხვადასხვა ხალხი იყო (Dion. Hal. I, 29). ეგრუსკების წარმომავლობის საკითხთან დაკავშირებით იგი აცხადებდა: „მართალი მგონია უფრო იმათი აზრი, ვინც თვლის, რომ ისინი ადგილობრივი ხალხია და არა მოსული – არც ერთი სხვა ხალხის ენა არ ჰგავს მათ ენას, ეს ხალხი ძალზე ძველი წარმოშობისაა, არც მათი წესჩვეულებები ჰგავს სხვათა წესებს (I, 30). სწორედ დიონისე გვამცნობს, რომ ეგრუსკები თავიანთ თავს „რასენას“ უწოდებდნენ (Dion. Hal. I, 30, 3). ეს ისტორიკოსი გვთავაზობს ეთნონიმის „ტუსკის“ განმარტებას და აღნიშნავს, რომ ეს სიტყვა „გუნდრუკს“ ნიშნავდა. ეს ტერმინი უკავშირდებოდა ეგრუსკების დივინაციის ხელოვნებას (I, 30, 3). დიონისე პალიკარნასელი რომის დაარსების საკუთარ ვერსიას გვთავაზობს და აქვე მიანიშნებს, ეგრუსკული კულტურის არსებით როლზე ამ ქალაქის ისტორიაში. დიონისეს მოჰყავს სხვადასხვა ავტორები, რომლებიც რომს „ტირენიულ პოლისს“ – ეგრუსკულ ქალაქს უწოდებდნენ (I, 29, 2). ისტორიკოსი ხატონად გადმოგვცემს ამბავს იმის შესახებ, თუ რომელუსის ძიძა – აკვე ლარენცია, როგორ გახდა ეგრუსკი ტარუტიუსის მეუღლე; ამ უკანასკნელმა კი, თავისი მამული, დიდი მიწები, დაუტოვა რომელუსს. როცა რომელუსი იბრძოდა ტიტუს ტაციუსის წინააღმდეგ, მისი მოკავშირე ყოფილა ეგრუსკული ჯარი, ცელიას მეთაურობით (II. 36. 37). საყურადღებოა, ცნობები ეგრუსკი მეფეების ინსიგნიების შესახებ: – „მას შემდეგ, რაც ტარკ-

ვინიუსი გახდა 12 ქალაქის მმართველი, მას მიართვეს ოქროს გვირგვინი, ტახტი სპილოს ძელით შემკული, სკიპტრა, რომელზედაც არწივის თავი იყო გამოხატული, ოქროთი ნაქსოვი წითელი ტუნიკა და მოსაცმელი, რომელიც ჰგავდა ლიდიისა და სპარსეთის მეფეების მოსასხამებს“. ავგორი აგრძელებს თხრობას და აგვიწერს იმ რიტუალებს, რომლებიც სრულდებოდა უმენაესი მმართველის – ეგრუსკების მეფის წინაშე: თორმეტი ეგრუსკული ქალაქიდან იგზავნებოდა 12 ნაჯახი. სახელმწიფო მოხელეს – ლიქტორს მეფის წინაშე მიჰქონდა წნული მათრახი და ნაჯახები, რაც მონარქის აღიარების სიმბოლო ყოფილა (III, 61).

ძველი ხანის ავგორები ყველანი ერთხმად აღიარებენ ეგრუსკების ღრმა განსწავლულობას ჰარუსპიციასა და ლივინაციამი. „მარჩიელობის რთული მეცნიერების შესწავლისა და ღმერთების ნება-სურვილების ამოცნობისათვის ეგრუსკებს ჰქონდათ საგანგებო სკოლები“ – წერს ლიონისე ჰალიკარნასელი (III, 70). ლიონისეს ეგრუსკების გარდა ცნობები აქვს პელაზგების შესახებ; ის მათ ეგრუსკებისაგან განსხვავებულ ეთნიკურ ჯგუფად აღიქვამს. იგი აგვიწერს პელაზგების მოგზაურობას, რა ღროსაყ მათი ერთი ნაწილი მოხვდა იგალიაში, ისინი გადმოსხდნენ პადუსის ერთ-ერთ შენაკადთან, ამ რაიონს ეწოდებოდა სპინეტი და აქვე დააარსეს ქალაქი. ამ ხალხს მიულწევია დიდი კეთილდღეობისათვის. ამ რაიონებიდან ისინი გაუძევებიათ ბარბაროსებს (I, 18, 10). ქალაქები – კორტონა, პიზა, სატურნია, ალსიუმი, ლიონისეს მიხედვით, პელაზგური ქალაქებია (I. 20). ლიონისეს „რომის ისტორია“ – საყურადღებო წყაროა. ამ თხზულებაში ავგორი ხშირად იყენებს სხვა ავგორების შრომებს. მაგალითად, ლიონისესთან შემონახულია ისტორიკოსს მურსილიოსის მონათხრობი, რომელიც ეხება ლესბოსის ისტორიას, სადაც მოსახლეობდნენ პელაზგები. ავგორის თანახმად, იქ დაწყებულა საშინელი გრაგედიები, ჩნდებოდნენ მახინჯი ბავშვები, გახშირდა მგრების შემოსევები, დაიწყო შიმშილობაც (FHG IV. Myrs. frg. 2-3). მურსილიოსთან ლესბოსის მოსახლეობას წარმოადგენდნენ გირენები, „მათ მოგვიანებით ეწოდათ პელაზგები, მხოლოდ მას შემდეგ, როდესაც (პელაზგებმა) დაიწყეს მოგზაურობა მიწებიდან მიწებზე, როგორც ჩიგებმა, ხოლო პელაზგები ბერძნულად „წეროს“ ნიშნავდა (Myrs. frg. III).

ამ პერიოდის ცნობილი ავტორია რომაელი გიგუს ლივიუსი. ამ ისტორიკოსს საყურადღებო მასალები აქვს ეგრუსკების ისტორიის, რელიგიის შესახებ:

„ეგრუსკები განყენილნი იყვნენ აპენინების მხარეში, გირენის ზღვამდე, პოს მილამოებამდე, სადაც მათ გაიკაფეს ტერიტორია ვენეტების ქვეყნის გამოკლებით, ალპებამდე. ალპებში მოსახლე რეგებიც ეგრუსკული წარმომავლობისანი არიან, მაგრამ ეგრუსკების ეს შთამომავლები აქ გაველურებულან, მათ არაფერი შემორჩენიათ გარდა ენისა, რომელიც ნაწილობრივ შერყენილი აქვთ“ (Liv. IV, V, 33). მეორე ცნობის თანახმად: „ეგრუსკულმა სახელმწიფომ თავისი კოლონიტები გაგზავნა ჩრდილოეთში, სადაც მოხდა აღრიას დაარსება, აქვე დაარსებულა 12 ეგრუსკული ქალაქი“ (IV.V 33 7-10). „ეგრუსკული იმპერია რომის იმპერიამდე მოიცავდა მნიშვნელოვან ტერიტორიებს, ზღვებსა თუ ხმელეთზე. ამ ზღვების სახელწოდებები მიგვანიშნებენ, რომ ისინი ბაგონობდნენ ამ რაიონებზე“ (IV. V. 34 7-9) – წერს ლივიუსი. ლივიუსი თვლიდა, რომ ეგრუსიის მინდერებზე და ველებზე იქაური მოსახლეობა დიდ მოსავეალს იღებდა (ლივ. IX 36.11); ეს რაიონები მდიდარი იყო მარცვლეულით, საქონლით და სხვა სიმდიდრით (Liv. XXII 33). ლივიუსის მიხედვით, ეგრუსკული ქალაქები იყო ცერე, ვოლტერა, არეცო, პერუჯა, კლუზიუმი, რომლებიც რომს ამარაგებდნენ სხვადასხვა საქონელით (XI 34; IV, 12, 52; XXVII 4,5), უგზავნიდნენ იალქნებისათვის საჭირო მაღალი ხარისხის ქსოვილებს (Liv. XVIII 45).

ლივიუსი მოგვითხრობს, რომ: – „ტარკვინიუს ძველის დროს დაწყებულა არხის გაყვანა ტიბრზე, რათა აქაურ ველებზე ამოეშროთ ჭაობები; მისივე ბრძანებით მოხდა რომაული პლებისსის გამოყვანა ამ რთულ სამუშაოებზე“ (I, 38,2). იმ დროს თვით კორინთელი ლუკმოსი, დემარატოსის ვაჟი, თავის მეუღლე ტანაკუვილთან ერთად, რომელიც ეგრუსკი იყო, ჩადის რომში და მეფე ხდება (I, 34) – გადმოგვცემს ლივიუსი. ავტორის გადმოცემით, ეგრუსკ მეფეებს ქურუმის გიგულიც ენიჭებოდათ (V.1).

საინტერესო ცნობებს გვაწოდის ისტორიკოსი ეგრუსკული რელიგიის შესახებ. იგი ეგრუსკებს ღვთისმსახურებაში ღრმად ჩახედულ ეთნოსად მიიჩნევს (V, 16) და მოგვითხრობს, რომ „ყოველი ახალი წელის დადგომას ეგრუსკები დიდი სიხარულით ხვდებოდნენ, ისინი აწყობდნენ სხვადასხვა რიტუალებს, ვოლსინში

ნორციას სახელობის გაძარში არჭობდნენ ლურსმანს“ (II. 3,7), ხოლო რომში ორგიალური კულტის – „ბაკხანალიების გავრცელება, მსგავსად შავი ჭირისა“, ეგრურიიდან მომხდარა (XXIX 91).

ტიტუს ლივიუსთან არის დაცული ცნობები ეგრურიაში სამოქალაქო ომის დაწყების შესახებ. ავტორი დეტალურად გადმოგვცემს იმ ამბებს, თუ როგორ ხდება რომის ექსპანსია ეგრუსკულ ქალაქებში; თავდაპირველად რომი ამ შეტევას სხვისი ხელით, პლებისსა და ადგილობრივი ლატაკების დახმარებით ახორციელებდა. სწორედ, ამგვარი ხრიკებით რომმა გაიმარჯვა არეცოში, საიდანაც გაძევებულ იქნა უძველესი ცილინების საგვარეულო. იქ დიქტატორად ვალერიუს მაქსიმუსი იქნა დაყენებული (Liv. X, 3, 3).

ეგრუსკული რელიგიის შესახებ საინტერესო მასალას გვაწოდის ძე.წ. I ს. ავტორი, ციცერონი თავის გრაქტაკებში. ნათელია, რომ ავტორი დიდ ინტერესს ავლენდა ამ სფეროს მიმართ. ციცერონი თვლიდა, რომ დივინიცია, ღმერთების სურვილის ამოცნობის ხელოვნება, ეგრუსკებთან მეცნიერების დონეზე იყო აყვანილი (Cic. Div. I. 41, 92). ეს ხელოვნება ეგრუსკებისათვის გენიუსის ვაჟს, ტაგეს გაუსენია (II, 23. 50). ეგრუსკების საკრალური დოქტრინები ჩამოყალიბებული იყო სპეციალურ ლიტერატურაში – „ავგურების პარუსკექსების წიგნებში“ (1,72), ხოლო ტაგესს ეს გრადიციები ეგრუსკებისათვის სიმღერით უსწავლებია (II.50). მოგვიანებით, თურმე სენატის მითითებით, რომიდან სხვადასხვა ეგრუსკულ ქალაქებში გზავნიდნენ საუკეთესო ოჯახებიდან გამოსულ ვაჟებს, რათა ისინი ეგრუსკულ რელიგიურ მეცნიერებას დაუფლებოდნენ. თავად ციცერონი კარგად იცნობდა ეგრუსკების რელიგიურ ლიტერატურას, ამ ცოდნას იგი იყენებდა თავის შრომებში „პარუსკექსების შესახებ“ (Cic. Har. 37). ძველი ხანის ავტორები ხშირად მოიხსენებენ ისეთ გერმინებს, როგორიც არის – „ტირენული სიმღერები“ და „ტაგესის ლექსები“ (Lucr. VI. 381, 54). ეს ფაქტი მეტყველებს იმაზე, რომ რომაელებთანაც დიდი პოპულარობით სარგებლობდა „ტაგესის სიმღერები“.

ძე. წ. I საუკუნის ისტორიკოსი, გაიუს სალუსტიუს კრისპუსი საყურადღებო ისტორიულ მოვლენებს აღწერს: ეხება უშუალოდ კატილინას აჯანყებას, „იუგურთას ომის“ ამბებს, თუმცა პარალელ-

ლურად, რომის უძველეს ისტორიასაც გადმოგვცემს: – „ქალაქი რომი, როგორც მე მესმის, თავდაპირველად დაასახლეს და დააარსეს გროელეებმა, რომლებიც ვამოიქცნენ თავიანთი წინამძღოლის ენეასის მეთაურობით, მათთან ერთად სხვა აბორიგენები და ბარბაროსებიც იყვნენ“ (6,(1)). ამ ისტორიკოსთან დაკულია ცნობები ეგრუსკების პოლიტიკური ორიენტაციის თაობაზე: „მარიუსის აჯანყების პერიოდში, სულასაგან შევიწროვებული ეგრუსკები, მარიუსის მხარეზე იბრძვიან, ხოლო მოგვიანებით, მანილუსის აჯანყების დროს, ისინი კვლავ ხელისუფლებას აღუდგნენ წინ, დაკარგული მიწებისა და ქონების დაბრუნების მიზნით“ (28 (4)).

ძვ. I ს. ბოლოსა და ახ. წ. I ს. მოღვაწეობდა ბერძენი გეოგრაფი სტრაბონი. ის მხოლოდ გეოგრაფიული არეალის აღწერილობით არ კმაყოფილდებოდა და მოგვითხრობდა ძველი დასახლებების ისტორიასაც: „თავდაპირველად, როცა ეგრუსკების ერთი მმართველი ჰყავდათ, ისინი ძალიან ძლიერნი იყვნენ, შემდეგ მათი ერთიანობა დაიშალა ცალკეულ ქალაქებად. მათ, მეზობლებისაგან შევიწროვებულებმა, დაიწყეს მეკობრეობა ზღვებზე. ისინი ხშირად აწყობდნენ შორეულ ექსპედიციებს (Str. V. 2.3). მისი ცნობის თანახმად: – „პელაზგები თავდაპირველად მოსახლეობდნენ თესალიაში და ეპირში, ისინი ამ რაიონებიდან გადავიდნენ იგალიაში და დააარსეს ქ. აგილა, რომელსაც მოგვიანებით ცერე ეწოდა“ (Str. V, 2-3; V, 2-4). ცერეს შესახებ სტრაბონი გადმოგვცემს: – „თანამედროვე ცერე (კერეა) ადრე იწოდებოდა აგილად და, როგორც ამბობენ, დაარსებული იყო პელაზგების მიერ, რომლებიც თესალიიდან იყვნენ, როცა ლიდიელებმა, რომლებმაც დაირქვეს გირენების სახელი, ილაშქრეს აგილას წინააღმდეგ, ერთ-ერთმა მებრძოლმა, რომელიც მიუახლოვდა ქალაქის კედლებს, იკითხა ქალაქის სახელი, მაშინ ერთ-ერთმა თესალიელმა პასუხის ნაცვლად კითხვაზე, სალამი – „ხერე“ უთხრა. გირენებმა ეს კეთილის მათუწყებლად მიიღეს და ქალაქს სახელი ამგვარად შეუცვალეს“ (Str.V. 2-3).

სტრაბონის მიხედვით, პელაზგური დასახლებები იყო ლემნოსზე, იმბროსზე, ხოლო ჰერკულანუმსა და პომპეიში, პელასგები გირენებთან ერთად მოსახლეობდნენ (V.2,4, VI,4-8). ქ. კოზა თავდაპირველად პელაზგური ყოფილა, ეგრუსკების ბატონობის ხანაში მას ეს სახელწოდება შემორჩა, იგი მდებარეობდა ზღვის

ქანაპიროზე, პოპულონიიდან ჩრდილოეთით (Strabo. V. 2-8). ქ. ტარკვინიის დაბაარსებლად სტრაბონი გარხონს მიიჩნევდა, მის სასკლს უკავშირებდნენ ეგრუსკული 12 ქალაქის კონფედარაციის შექმნასაც (Strabo. V. 2-2). ქ. პინას გარშემო ხშირი ტყე ყოფილა, იქ მოპოვებული ხე-ტყის მასალა წარმატებით გამოიყენებოდა გემთმშენებლობის საქმეში (Strabo. V. 2,5).

პლუტარქე, რომლის კალამსაც ეკუთვნის „პარალელური ბიოგრაფიები“, ახალი წელთაღრიცხვის I ს. ავტორია. მისი თხზულება მიზნად ისახავს გმირებისა და საზოგადო მოღვაწეების ბიოგრაფიების პარალელურ აღწერას და ეხება როგორც ბერძენ, ასევე რომელ მოღვაწეებს. საყურადღებო ცნობები მოიძიება ამ თხზულებაში ეგრუსკების შესახებ.

რომულუსის ბიოგრაფიაში ვხვდებით საინტერესო ფაქტებს ქალაქი რომის დაარსებისა და აქ ეგრუსკული ელემენტების არსებობის შესახებ: – „რომის დამფუძნებლად თელიან ლათინთა მეფეს, ვინც განდევნა გირენები, რომლებიც ლიდიაში თესალიდან ჩავიდნენ. ლიდიადან ისინი იტალიაში გადმოსახლდნენ“. პლუტარქეს თანახმად, რომულუს ქალაქის დაარსებაში დამხარება გაუწიეს გირენიდან გამოწვეულმა საგანგებო პირებმა, რომლებმაც „დაწვრილებით აუხსნეს წინაპართაგან დაწერილი წესები და ისე იქცეოდნენ ვით საიდუმლო სამსახურის აღსრულების ქამს“. მომდევნო პასაჟში პლუტარქე ავითარებს აზრს იმის შესახებ, რომ გირენები სარდლად არიან გადმოსახლებულნი, ხოლო ვეი კი, გირენების ქალაქი ყოფილა (Rom. 2, 11,25). პლუტარქესთან აღწერილია ომები. რომელსაც რომი აწარმოებდა ეგრუსკული ქალაქების წინააღმდეგ. ასევე იგი გადმოგვცემს ეგრუსკი მეფეების ბატონობის ეპოქას. რომში: – „განსაკუთრებით მნიშვნელოვანი მსხვერპლი დასჭირდა ვეის ალყას. ზოგიერთები ამ ქალაქს „ვიენტანას“ უწოდებდნენ. იგი გირინეის მშენებელს გახლდათ, იარაღის სიმრავლით და მეომართა რაოდენობით რომს როდი ჩამოუვარდებოდა, განსაკუთრებით ბრწყინავდა სიმდიდრით, ფუფუნებითა და არაჩავეულებრივი სიუხვით. ქალაქი სამხედრო ძალამ დაამარცხა. რომაელებმა მისი ულავი სიმდიდრის გატაცება და გატანა დაიწყეს; ქალაქის დარბევის შემდეგ, ჰერას ქანდაკება რომში გადავიდა, როცა გირენები მიხვდნენ თავიანთ მარცხს, ღორმუცელობისა და ლოთობისაგან ისე იყვნენ წამხდარნი, რომ ბრძოლის

თავი არ ჰქონდათ“ წერს პლუტარქე „სუტრიუმის ბრძოლის“ შესახებ (Cam. 2. 5-6).

პოპლიკოლას ბიოგრაფიის აღწერისას. პლუტარქე მოგვითხრობს მეფე ტარკინიუს სუპერბუსის დამსობისა და ბრუტუსის მიერ მისი რომიდან გაძევების ამბავს. კონსულებმა სამეფო ქონება გაასაძარცვად გადასცეს რომაელებს, ხოლო მეფის სახლკარი სასტიკად დაარბიეს. მარსის ველის საუკეთესო ნაწილი, რომელიც ტარკინიუსის საკუთრება იყო, ღმერთებს შესწირეს. პლუტარქეს თანახმად, ჯერ კიდევ ტარკინიუსმა წამოიწყო კაპიტოლიუმზე იუპიტერის სახელობის ტაძრის მშენებლობა, ამბობენ, რომ ტაძრის საძირკველის მშენებლობაში ორმოცი ათასი გირვანქა ვერცხლი დაიხარჯა. მისი გაძევების შემდეგ, მეფე არ თმობდა ტახტს და ცდილობდა რომში დაბრუნებას. ბრუტუსთან შეტაკების შემდეგ, სადაც დაიღუპა ტარკინიუსის ძე – არუნგი, მეფე იძულებული გახდა დახმარებისათვის მიემართა კლუზიუმის მეფისათვის, ლარს პორსენასთვის. მართლაც, ამ უკანასკნელმა დახმარების ხელი გაუწოდა თავის ეტრუსკ მოკავშირეს და იერიში მიიტანა რომზე. ამ ბრძოლებში ეტრუსკების ხუთი ათასი მეომარი შეიძუსრა – წერს პლუტარქე, (1,2,3,9,10,13,14,15,17).

ახალი წელთაღრიცხვის I ს. ისტორიკოსია პლინიუს უფროსი, მისი ცნობით: „ტუსკებმა სამასამდე ქალაქი წარსტაცეს უმბრებს“ (III 15-17, 20-21). იგი დაწერილებით აღწერს აგრეთვე ჩრ. იტალიაში მდინარეებზე აგებულ პილრაველიკურ მოწყობილობებს, რომლებიც აღმართული იყო პადუსის შენაკადებზე ეტრუსკების მიერ. პლინიუსი ეხება ეტრუსკების რწმენა-წარმოდგენების სხვადასხვა ასპექტებს: – „ეტრუსკები ცას ჰყოფდნენ ოთხ ნაწილად, ეს ნაწილები, თავის მხრივ, კიდევ ოთხ ნაწილად იყოფოდა. ქურუმი ღებოდა სამხრეთის მიმართულებით. მარცხენა მხარე ნაწილობრივ კეთილდღეობის მომასწავებელი იყო იმიგომ, რომ ეს მხარე სამყაროს საწყისს წარმოადგენდა, ყველაზე მარცხიანი და ხიფათიანი მხარეები იყო დასავლეთით და ჩრდილოეთით – ამ მხარეებიდან გამოსული ელვა სხვადასხვა მოვლენების მაუწყებელი იყო“ (Plin. Hist.Nat. II 32, 51; II 138).

პლინიუსის მიხედვით, სახელგანთქმული ეტრუსკი მეფის, პორსენას საფლავი იმყოფებოდა კლუზიუმში და იწოდებოდა „ლაბირინთად“ (IV. XXXVI). ავგორს აქვს ცნობები პელამგების შესახებ, მისი აზრით, ეს ხალხი იტალიაში მოსახლეობდა მანამ,

სანამ ლიდიიდან მოხდებოდა გირენების გადმოსახლება (His. Nat. III. 56). ქალაქ ცერეს პლინიუსი პელამგური წარმოშობის ქალაქად მიიჩნევს (Hist. Nat. III. 8.51).

ისტორიკოსების გარდა, კლასიკური პერიოდის¹ შემდგომი ხანის პოეტებიდან ვხვდებით სხვადასხვა ცნობებს ეგრუსკების შესახებ. აეგორებს შორის აღსანიშნავია ვერგილიუსი, პორაციუსი, ოვიდიუსი. ისინი იზიარებდნენ პეროდოტეს ვერსიას ეგრუსკების ლიდიური წარმოშობის შესახებ (Verg. Aen. II. 781. VIII 789, IX 11; Hor. Sat. 1, 6,1; Ov. Met. III. 6,362, III 476-483).

მოგვიანებით, სერვიუსმა, რომელმაც დაწერა ვერგილიუსის „ენეადას“ კომენტარები, საყურადღებო მასალა მოგვაწოდა ეგრუსკების შესახებ. ვერგილიუსი იმპერატორ ავგუსტუსის (ძვ. წ. 27 – ახ. 14 წ.) ხანის ცნობილი პოეტი იყო. მან „ენეადაში“ განაღვიძა იულიუსთა საგვარეულო, კერძოდ, გაიუს იულიუს ოქტავიანუს ავგუსტუსის საქმეები. იგი აგვიწერს, თუ როგორ ჩამოდის გროელი ენეასი, ვენერასა და ანქიმეს. ძე, თავის ვაჟთან იულიუსთან და გროელ მებრძოლებთან ერთად იგალიაში. ძველი გრადიციების მიხედვით, აქ მისმა ვაჟმა ალბალონგას მთასთან დააარსა ქ. ალბა-ლონგა, ხოლო სახელოვანმა ენეასმა კი, ქ. ლავინია. ნაწარმოებში ენეასის მოკავშირენი არიან ძლავამოსილი ეგრუსკები, რომლებსაც უკვე დაარსებული აქეთ საკუთარი ქალაქები. მაგალითად, გარკვინია (მისი დამაარსებელი ყოფილა ლეგანდარული გარზონი Verg. Aen., VIII 506). მეორე ეგრუსკელი დიდი ქალაქია ცერე (Verg. Aen. VII 698), რომლის მეფე, მეზენციუსი ენეასის მგერი ყოფილა. ვერგილიუსი აგვიწერს ეგრუსკების მდიდრულ საბრძოლო ეტლებსა და ძლევამოსილ სამხედრო ფლოტს. აეგორი გადმოგვცემს ამბებს ეგრუსკი მებრძოლი-ქურუმის, ასილას შესახებ, ვინც განსწავლული იყო მარჩიელობაში.

აღსანიშნავია, რომ ვერგილიუსის „ენეადას“ მოგვიანებით სერვიუსმა მნიშვნელოვანი კომენტარები დაურთო და გაამდიდრა ახალი ფაქტებით; სერვიუსი სიგყვას „tuscii“ უკავშირებდა ბერძნულ სიგყვას – „მსხვერპლის გაღებას“, და თვლიდა, რომ ამ ხალხის სახელწოდება როგორც – „მსხვერპლის შემწირველნი“

¹ ჩვენი კლასიფიკაციის მიხედვით, რომელიც მთლიანად ანტიკურ კულტურას ჰყოფს ეგაპებად.

ისე უნდა იყოს გაგებული (Serv. Aen. II, 781). სერვიუსის მიხედვით, ყოველ გაზაფხულზე ვოლტუმნას საკურთხეველთან ვოლსინში იკრიბებოდნენ პრინციფსები ეგრუსკული ქალაქებიდან; გარდებოდა შეჯიბრები, ეწყობოდა ბაზრობები და მსხვერპლშეწირვის ცერემონიალები, და ბოლოს, ხალხი ირჩევედა რჩეულს სხვადასხვა მეფეთაგან (Serv. Aen. VIII.473).

ახ. წ. 41 წელს რომის იმპერატორი გახდა კლავდიუსი, ისტორიაში ეს კაცი შევიდა, როგორც მწიგნობარი იმპერატორი. მან დაწერა ორი ნაშრომი – „ტირენიეიკა“ და „კართაგენიკა“, ისტორიული თხზულებანი ეგრუსკებისა და კართაგენელების შესახებ. სვეტონიუსი, კლავდიუსის ისტორიკოსი, წერდა: – „კლავდიუსმა ძველ ალექსანდრიის მუზეუმს შემოუერთა ახალი, რომელსაც მისი სახელი ეწოდა, მან გასცა ბრძანება, რომ წლიდან წლამდე დაკანონებულ დღეებში მკითხველებს წაეკითხათ ხმამაღლა ეგრუსკებისა და კართაგენის ისტორია თავიდან ბოლომდე, წიგნების მიხედვით (Svet. Clau. 42). სამწუხაროდ, კლავდიუსის ეს შრომები დაიკარგა, რომლებიც საინტერესო წყარო გახდებოდა მეცნიერებისათვის ეგრუსკების ისტორიისა და კულტურის შესწავლის თვალსაზრისით.

კლასიკური პერიოდის შემდგომი ხანის ზემოთგანხილული წყაროები, თემატური თვალსაზრისით, მრავალფეროვნებით გამოირჩევა. ეს ცნობები ეხება ეგრუსკების კულტურას, ისტორიას, რელიგიას, ყოველდღიური ყოფის მომენტებს.

ამდენად, ანტიკური ეპოქის წყაროები საკმაოდ მდიდარ და მრავალფეროვან ინფორმაციას გვთავაზობენ ეგრუსკების შესახებ, ე. წ. „ანტიკური ეგრუსკოლოგიის მიღწევები“ დღეს დარგისათვის ფასდაუდებელია.

თავი III

შუა საუკუნეები, „მივიწყებული ებრაელები“ ბახსენება

შუა საუკუნეებში საზოგადოების ინტერესი ეგრესიებისა და მათი კულტურული მემკვიდრეობის მიმართ კელაჟ განახლდა.

ადრეული შუა საუკუნეები – ქრონოლოგიურად VII-XII სს. მოიცავს. ამ პერიოდიდან ჩნდება პირველი თხზულებები, სადაც ყურადღების ცენტრში ექცევიან ეგრესიები.

სევილიის ეპისკოპოსი, ისიდორე, თავისი დროისათვის განსწავლული პიროვნება იყო. თეოლოგიის გვერდით, იგი დიდ ყურადღებას უთმობდა ანტიკური ხანის სიძველეებს, განსაკუთრებით კი, დაინტერესებული იყო წარმართული ეგრესიული რელიგიური დოქტრინებით. იგი სწავლობდა წინასწარმეტყველი ტაგეგის ისტორიას, რომელსაც გაუნდვია ეგრესიი ხალხისათვის დიდი ცოდნა, მას მერე, რაც სამყაროს მოვლენია მიწის ხნულიდან (107; 8-9, 34-35).

ეზოთერული საკითხების პარალელურად, ისიდორე თავის თხზულებაში ყურადღებას ამახვილებს ეგრესიული კულტურის ძეგლებზე, კერძოდ, არეცოში აღმოჩენილ წითელლაკიან კერამიკაზე (107; 20, 35). იგი ამ ჭურჭელთან დაკავშირებით გამოთქვამს თავის აზრს და თვლის, რომ ეს პროდუქცია განეკუთვნება რომის ადრეული იმპერიის ხანას.

მეორე ავტორი, რომელიც ეხება ეგრესიულ სიძველეებს, არის XII საუკუნის მწერალი, ვილიამ მალმესბური, თავის წიგნში – „ინგლისის მეფეთა ქრონიკაში“ იგი გადმოგვცემს ესპანელი ბერის მონათხრობს, რომელსაც მეგობრებთან ერთად მოუნახულებია ეგრესიული სამარხები, თხზულების ავტორი ინგლისელია, ამდენად, მისთვის იგალიური გარემო უჩვეულო და საოცრებებით აღსავსე ქვეყანა იყო. მოთხრობა მისტიკურ-რელიგიური სიუჟეტებით არის სავსე, სადაც ისტორიული ფაქტები მლაპარული ეპიზოდებით არის გაჯერებული. ამავე წიგნში ავტორი მოგვითხრობს მათემატიკოსის, ვინმე გერბერგის შესახებ, რომელიც მოგვიანე-

ბით თურმე, რომის პაპი სილვესტერ II (999-1003 წწ) გამხდარა. სილვესტერ II ჩაღრმავებია ეგრუსკული სიძველეების შესწავლას და ამ საქმით გატაცებულს, ხშირად ნახულობდნენ ეგრუსკულ სამარხებში. იგი თურმე მიმართავდა მაგიურ ხერხებს, რათა დახშული აკლდამის კარებები გაეხსნა და მისთვის სასურველ სამარხში შეეღწია.

საინგერესო საფეხური ეგრუსკოლოგიის კვლევის ისტორიაში რენესანსზე მოდის – ეს ეტაპი, როგორც ცნობილია, გულისხმობდა ანტიკური კულტურის გრადიციების აღორძინებას. ამ საფეხურზე ხდება ანტიკური ესთეტიკური პრინციპების, ფორმების რენესანსი – აღორძინება, რაც განსაკუთრებით შეიმჩნევა ხელოვნებაში, კერძოდ, ფერწერასა და არქიტექტურაში. ბერძნულ-რომაული სტილის აღორძინების გვერდით, თავს იჩენს ეგრუსკული ხელოვნებისათვის დამახასიათებელი მოტივები და ფორმები. იმ დროს არქიტექტორები, კერძო ვილებისა თუ ტაძრების მშენებლობის პროცესში, იყენებდნენ ეგრუსკული არქიტექტურული ორდენისათვის დამახასიათებელ ელემენტებს.

წინარე რენესანსის ცნობილი მხატვარი იყო ნიკოლა პიზანო. მის მიერ არის მოხატული პიზის ბაპტისტური ეკლესია (99; 31). ეკლესიაში ერთ-ერთ კედელზე გამოხატულია ღვთისმშობლის სახე, რომლის პროტოტიპად მხატვარს ეგრუსკულ ურნაზე დახატული ქალის სახე გამოუყენებია. მსგავსება ძალზე დიდია, ჩაცმულობის სტილი, წოლის მანერა ისეთივეა, რაც ახასიათებდათ ურნებზე გამოხატულ ეგრუსკ მატრონებს. ამ ეკლესიაში პიზანოს მიერ არის შექმნილი „ძალის“ სიმბოლური გამოსახულება. მხატვარი ეგრუსკულ გრადიციებს ითვალისწინებს და ფიგურა ჩაფსკენილი, შიშველი მამაკაცის სახით არის წარმოდგენილი.

იმ ხანის მეორე ცნობილი მხატვარია არნოლფო დე კამბიო. მისი ფუნჯით არის მოხატული სან-დომენიკოს სახელობის ეკლესია ორვიეტოში. სან-დომენიკოს მადონა ყრმით (1282 წ.) მორთულია ეგრუსკი ქალის სამკაულით (99; 24), რაც მიგვანიშნებს იმ გარემოებაზე, რომ კამბიო კარგად იცნობდა ეგრუსკული სამარხების ფრესკებს.

წინარე რენესანსის მესამე ცნობილი მხატვარი იყო ჯოტო. პადუაში, კაპელა-დელ-არენაში კედელზე დახატულია ევანგელური ციკლი, ქრისტეს ცხოვრების ამსახველი სცენებით.

ერთ-ერთ ფრესკაზე წარმოჩენილია ტახტზე ასული ქრისტე, მის ქვემოთ კი, მხატვარს გამოხატული ჰყავს მოცეკვავეების, მუსიკოსების, ცხენოსნების ფიგურები. მოცეკვავეებისა და მუსიკოსების მოძრაობები მოგვაგონებს ეგრუსკული სამარხების ფრესკებზე ასახულ ფიგურების ფორმებს, ხოლო პეიზაჟი, რა ფონზეც არის წარმოდგენილი სცენები, ეგრუსკული ფრესკების პეიზაჟებით არის შთაგონებული; ჯოგოს იუდა დიდ მსგავსებას ავლენს ეგრუსკული სიკვდილის დემონის – „ხარუნის“ სახესთან (93; 129), რომელიც ხშირად გვხვდება ეგრუსკული სამარხის ფერწერაში. ჯოგოს, რომელიც ტოსკანას მკვიდრი იყო, საკუთარი თვალით ჰქონდა ნანახი ეგრუსკული სამარხები, ჩანს, რომ ამ შთაბეჭდილებებმა მის შემოქმედებაზე არსებითი გავლენა მოახდინეს (93; 167). სწორედ, აქედან უნდა მომდინარეობდეს ეგრუსკული სიუჟეტები, მოტივები და დინამიკა, რომელიც ასე ცხოველად იჩენს თავს მის ფრესკებზე.

ადრეული აღორძინება – კვატროჩეტო, ხელოვნების ისტორიაში შევიდა როგორც აღმავლობის ხანა იტალიური ხელოვნების განვითარებაში. მძლავრი რენესანსი განიცადა არქიტექტურამ, სკულპტურამ, ფერწერამ. თუკი კლასიკურ ათენს არ ჩაეთვლით, არსად და არასდროს მოვლინებია კაცობრიობას ერთდროულად ამდენი ხელოვანი-გენიოსი, რომლებიც მოღვაწეობდნენ იმ დროს ფლორენციაში. მათ დიდ მფარველობას უწევდა ფლორენციის ფაქტიური გამგებლების – მედიჩთა საგვარეულო ოჯახი. ადრეული რენესანსის დასაწყისში გამოყოფენ იმ სამი ხელოვანის შემოქმედებას, რომლებიც მიჩნეულები არიან ამ ეტაპის წამყვან მოღვაწეებად, ესენია: ფლორენციელი მამაჩო, სკულპტორი დონატელო, არქიტექტორი ბრუნელესი. სამივე XV საუკუნის ფლორენციულ სკოლას მიეკუთვნებიან. ამ ხელოვანებთან განსაკუთრებით გამოიკვეთა ანტიკური თემატიკა. ისინი ხშირად მიმართვდნენ ბერძნულ, ეგრუსკულ, რომაულ სიუჟეტებს, იყენებდნენ ანტიკური არქიტექტურის ელემენტებს. ეგრუსკული ფრესკების გავლენა შეიმჩნევა დონატელოს წმინდა გიორგის სახის მოდელირებაში. წმინდა გიორგის სახე საოცრად მოგვაგონებს ერთ-ერთი ეგრუსკული სამარხის ფრესკაზე გამოხატული ბიჭის სახეს. ეგრუსკული არქიტექტურის შესანიშნავ მინაბაძს წარმოადგენს 1480 წელს კაიანოში ლორენცო მედიჩისათვის აგებული ვილა, რომლის არქიტექტორი იყო ჯულიანო დე სანგალო.

ხუროთმოძღვარს ბევრი ელემენტი ეგრუსკული გაძრის არქიტექტურიდან აქვს ნასესხები – ფართო დაბალი ფრონტონი და ვრცლად განფენილი კოლონები; გერაკოგის ფრიზზე, კოლონადების მაღლა, წვეროსანი მამაკაცის ფიგურაა, რომელსაც ხელში გველები უჭირავს. ეს ფიგურა დიდ მსგავსებას აქვს ეგრუსკულ დემონებთან, ხარუნთან და გუხულხასთან (93; 224).

ეგრუსკული არქიტექტურის მიმართ იმხანად დიდი ინტერესი გამოიჩინა ცნობილმა მოღვაწემ, ლეონ ბაგისგა ალბერტიმ. მას ეკუთვნის ნაშრომი „ათი წიგნი არქიტექტურის შესახებ“, სადაც ავტორს განხილული აქვს ეგრუსკული არქიტექტურისათვის დამახასიათებელი თავისებურებანი. მას საკუთარი თვალით უხილავს ძველი ეგრუსკული ქალაქები და სამარხები, ქვის სტელები წარწერებით, მაგრამ მათი ამოკითხვა იმხანად უკვე შეუძლებელი ყოფილა (59). იგი მსჯელობს ეგრუსკული არქიტექტურისათვის დამახასიათებელ თავისებურებებზე; ეყრდნობა რა, ანტიკურ წერილობით წყაროებსა და ნიუთიერ მასალას, თელის, რომ ეგრუსკები მშენებლობაში იყენებდნენ ოთხკუთხედ ქვებს, ასევე ისინი აგებდნენ მენობებს დორიულ სტილში; იცნობდა რა, ვიგრუ-ვიუსის შრომებს, იგი მსჯელობს იმ პროპორციებზე, რომლებსაც ეგრუსკები მიმართავდნენ გაძრის მშენებლობისას და აგვიწერს ზოგიერთ დეტალს ლარს პორსენას სამარხიდან, რომელიც კლუშიუმში ყოფილა. ეგრუსკული სიძველეებით დაინტერესებული იყო დომინიკანელი ბერი ჯიოვანი ნანი (1432-1502). სამეცნიერო წრეებში იგი ცნობილია მეორე სახელით – ანიო ვიტერბოდან.

პირველი მცდელობა ეგრუსკული წარწერების გამიფრისა, სწორედ ამ ბერს ეკუთვნის. ანიო მიიჩნევდა, რომ ეგრუსკული ენა მომდინარეობდა ძველი ებრაულიდან, როგორც სხვა არქაული ენები.

სამეცნიერო წრეებში ანიო ნაკლებად პოპულარული პიროვნება გახლდათ. მას ბრალად ედებოდა რომის ისტორიის ფალსიფიცირება; ამბობდნენ, რომ მის მიერ რედაქტირებული ფაბიუს პიქტორის „რომის ისტორია“ ნაყალბევი იყო. ასევე ეჭვს იწვევდა მის მიერ გამოქვეყნებული რომის რუკაც, რომელსაც აგრეთვე ფაბიუს პიქტორის ხელქმნილად აცხადებდა ანიო ვიტერბოლელი (99; 28).

აღსანიშნავია, რომ ანიოსს უწარმოებია პირველი არქეოლოგიური გათხრები ვიტერბოს მისაღვომებთან. ამ პიროვნებაზე

დადებითად მეტყველებს ის, რომ სხვა ოქროსმოყვარულ მაძიებლებისაგან განსხვავებით, ანთო „ჭემმარიტი“ მეცნიერი აღმოჩნდა, მოპოვებული განძი არ მიუსაკუთრებია. მას სურდა, სახელი გაეთქვა თავისი ქალაქისათვის ევროპულ სამყაროში, და ამ მიზნით ფართო „რეკლამა“ გაუწია ვიტიერბოს გათხრების დროს აღმოჩენილ სიძველეებს. ამ გათხრებს ესწრებოდა რომის კათოლიკური ეკლესიის თავი, პაპი ალექსანდრე VI.

ანთომ აქ აღმოჩენილი სკულპტურების ჯგუფი დაათარიდა რომის ისტორიის აღრეული ხანით (99; 29) – რაც თავისთავად მცდარი დასკვნა იყო.

ამ პერიოდის ჰუმანისტ-მეცნიერების ესოდენ დიდი ინტერესი ეგრუსკების მიმართ გამოწვეული იყო იმ გარემოებით, რომ ეგრუსკებს ისინი მიიჩნევდნენ რომაული კულტურის წინამორბედებათ, რენესანსის ეპოქის მეცნიერები მათ თავიანთ წინაპრებადაც კი თვლიდნენ.

გვიანი რენესანსი ქრონოლოგიურად XV ს. ბოლოსა და XVI – 30-იან წლებს მოიცავს. ანტიკური თემატიკა კვლავ წამყვანია ამ ეტაპის მხატვრების შემოქმედებაში. ეგრუსკულ სიუჟეტებს მიმართავენ იმხანის ცნობილი მხატვრები: ალბერტო ანტონიო პოლაიოლო, ლეონარდო დევეინჩი, მიქელანჯელო, ბრუნელესხი, ბენვენუტო ჩელინი, ჯორჯო ვაზარი, ანდრია სანსოვინო. ჯორჯო ვაზარი, ცნობილი მხატვარი და მოღვაწე, ეგრუსკული ქ. არეცოს მკვიდრი იყო. თავის წიგნში „ხელოვანთა ცხოვრება“ – იგი აგვიწერს ეგრუსკული კულტურის ძეგლებს. 1554 წ. არეცოში აღმოჩენილ იქნა ცნობილი ქიმერა. ვაზარიმ უშეცდომოდ განსაზღვრა მისი წარმომავლობა და იგი ეგრუსკული ძეგლების რიცხვს მიაკუთვნა. ეს ქიმერა, როგორც ვაზარი გადმოგვცემს, თავის დიდებულ სასახლეში მოუთავსებია დუკა კაზიმო მედიჩის; მხატვარი ბედმიწევნით აგვიწერს ქანდაკებას, ასკენის, რომ თმის წყობის მიხედვით, ძეგლი არქაული ხანისაა. ასევე ყურადღებას იჩენს მასალის მიმართ, რისგანაც არის დამზადებული ქიმერა. იგი გვაძლევს სამარხის ზუსტ ლოკალიზაციას (99; 29). XVI საუკუნეში ბევრმა ეგრუსკულმა ძეგლმა იხილა ხელმეორედ დღის სინათლე. მათ შორის იყო მინევრას ბრინჯაოს ქანდაკება, რომელიც დღეს ფლორენციის არქეოლოგიურ მუზეუმში ინახება. იგი აღმოჩენილი იქნა არეცოს მიდამოებში რამდენიმე წლის შემდეგ, რაც გაითხარა ცნობილი „ქიმერასა“ და „ორაგორის“ ქანდაკებები (1573 წ.).

იმდროისათვის, მხატვართა და მეცნიერთა ყურადღება მიიპყრო „ეგრუსკულმა სარკეებმა“, რომლებიც ჭეშმარიტი ხელოვნების ნიმუშებს წარმოადგენდნენ; ფლორენცია კელაე იმ ცენტრად რჩებოდა, სადაც წარმოებდა ძველ ნივთებზე რეკონსტრუქცია და მათი შესწავლა. იმ ხანის ცნობილი მხატვარი და არქიტექტორი, მიქელანჯელო ეგრუსკული სამარხის ფრესკების მონახულების შემდეგ, ქმნის ეგრუსკული ქვესკნელის მეუფის – ჰადესის (ეგრუსკულად აიტას) სახეს (112; 250). იმ დროის ცნობილი სკულპტორი ანდრია სანსოვინო, მიქელანჯელოს მსგავსად კარგად იცნობდა ეგრუსკულ ურნებსა და სარკოფაგებს. იგი ითავის შემოქმედებაში ხშირად მიმართავდა „ეგრუსკულ მოტივებს“ მის მიერ შექმნილი (კარდინალ გილორამო ბასსა დელა როველას სამარხის კომპლექსი სანტა მარია დელ პოპოლო, რომი) კარდინალის ფიგურა მოგვაგონებს ეგრუსკულ ურნებზე გამოხატული მამაკაცის გამოსახულებას (99; 30).

რენესანსის ეპოქაში განსაკუთრებით გამძაფრდა ინტელექტუალური ეგრუსკული მონუმენტური და მცირე სკულპტურის მიმართ. ეგრუსკული ქანდაკებისათვის დამახასიათებელმა უჩვეულოდ ექსპრესიულმა ბუნებამ, ფორმის გამოხატვის თვითმყოფადმა მანერამ, მოხიბლა რენესანსის ხანის მოქანდაკეები. სამწუხაროდ, ამ ხელოვნების ქმნილებების ანალიზი, მეცნიერული შესწავლა, იმ ხანად არ მომხდარა.

თავი IV პირველი მცნონიერული ნაბიჯები

17 საუკუნემ ეგრუსკოლოგიის ისტორიაში მოიგანა ახალი ძვრები. ეგრუსკების მიმართ ინტერესი გაცდა იტალიის საზღვრებს და მთელი ევროპა მოიცვა. პირველი ევროპელი, ვინც დაინტერესდა ეგრუსკული კულტურით, იყო შვედი გომას დემპსტერი, პიზისა და ბოლონიის უნივერსიტეტების პროფესორი. კომიზო II მედიჩი, ვის სამფლობელოსაც წარმოადგენდა გოსკანა, ხელს უმართავდა გომას დემპსტერს; მისი შეკვეთით მეცნიერი იწყებს წიგნზე მუშაობას, რომელშიც უნდა ყოფილიყო აღწერილი ეგრუსკების ისტორია – პარალელურად, უნდა გაშუქებულიყო კულტურის საკითხებიც. ამ დავალებას მეცნიერმა პირნათლად გაართვა თავი. 1616 წ. მან დაიწყო მუშაობა აღნიშნულ თემატიკაზე, ხოლო 1619 წლისათვის იგი ასრულებს თავის ნაშრომს – „შეიდი წიგნი ეტრურიის სამეფოზე“. იმხანად ეს თხზულება არ გამოცემულა, მთელი საუკუნის განმავლობაში მის მიმართ არსებითი ყურადღება არავის გამოუჩენია, სანამ ფლორენციაში არ გამოჩნდა ინგლისელი გომას კოკი; 1723 წელს კოკმა იტალიელ მეცნიერ ფილიპო ბუენაროგისთან ერთად შესწორებებით გამოსცა ეს ხელნაწერი, გამოცემას თან ერთვოდა დემპსტერის მიერ შესრულებული ილუსტრაციებიც (96; 577, 616).

დემპსტერის შრომა ძირითადად ანტიკურ წყაროებს ეყრდნობოდა და ნაკლებად იყო გამდიდრებული არქეოლოგიური მასალით. ამ გამოკვლევაში ავტორი ყურადღებას უთმობდა ხალხის ისტორიას, კულტურას, ზნე-ჩვეულებებს.

დემპსტერის შრომაში ცოცხათი გაზვიადებულად არის წარმოდგენილი ეგრუსკების როლი მსოფლიოს ცივილიზაციის ისტორიაში; ვინც ამ შრომას გაეცნობა, ისეთი შთაბეჭდილება დარჩება, რომ ეგრუსკები ძველ სამყაროში ერთადერთი ცივილური ხალხი იყო, რომ მათ პირველებმა მოიგანეს იტალიაში

კანონები, რომ ისინი იყვნენ ძველი სამყაროს პირველი ფილოსოფოსები, მათემატიკოსები, ექიმები, გამოგონებლები.

დემსტერი ნაკლებად ერკვეოდა ეგრუსკულ ქრონოლოგიაში, ეგრუსკულ კულტურასთან იგი აკაემირებდა გაცილებით გვიანი ხანის ფაქტებსაც, რა დროსაც ფაქტიურად ეგრუსკები, როგორც ეთნოსი, უკვე აღარ არსებობდა; მაგალითისათვის, დანგე და ბოკაჩო, დემსტერის ამრით, ეგრურიის სახელმწიფოში ისეთივე ცნობილი მოღვაწენი იყვნენ, როგორც კლუბიუმის მეფე პორსენა იყო.

ეგრუსკული ენის „საიდუმლოების“ გამოცნობის საკითხთან დაკავშირებით, დემსტერმა აირჩია „შედარებითი ეტიმოლოგიური მეთოდი“. იგი ცდილობდა ეგრუსკული სიტყვებისა და გერმინების ახსნას ბერძნული და ლათინური ანალოგიებით. მან შეადგინა ეგრუსკული სიტყვების პირველი ლექსიკონი (96; 37), რომელშიც, რასაკვირველია, მრავალი უზუსტობა და შეცდომა აღმოჩნდა.

XVIII საუკუნე – „არქეოლოგიის საუკუნე“

XVIII საუკუნის დასაწყისიდან გოსკანაში იწყება ინგენსიური არქეოლოგიური გათხრები. 1739 წ. ქალაქების – ვოლატერისა და ვოლტერას მისადგომებთან აღმოაჩინეს ცეცინების საგვარეულო სამარხი. ეს არისტოკრატიული ეგრუსკული გვარი განაგებდა ვოლატერს. სამარხში აღმოჩნდა 40-მდე ურნა. ეს ძეგლები გადაეცა ადგილობრივ ქალაქის მუზეუმს.

XVIII ს. მოღვაწე იყო, ფრანჩესკო გორი. იგი თავის თხზულებაში გარკვეულ ადგილს უთმობს ეგრუსკული კულტურის, კერძოდ, ხელოვნების განხილვას. ეს ტრაქტატი გაფორმებული იყო მრავალრიცხოვანი ილუსტრაციებით. წიგნის ერთ-ერთი მნიშვნელოვანი ნაკლი გახლდათ ის, რომ ავტორი დილეგანტი ხელოვნებათმცოდნე აღმოჩნდა. იგი ხეირიანად ვერ ანსხვავებდა ერთმანეთისგან ბერძნულ, რომაულ და ეგრუსკულ ძეგლებს. წიგნში მოყვანილი და განხილული ყველა ნიმუში მას ეგრუსკული წარმომავლობისა ეგონა.

1726 წ. კორტონაში დაარსდა ეგრუსკული აკადემია, ხოლო მის პრეზიდენტს აკადემიის წევრებმა ძველი ეგრუსკი მეფეების სახელი – ტიტული – „ლუკომონი“ მიანიჭეს. ნახევარი საუკუნის განმავ-

ლობაში აკადემია აწყობდა სისტემატიურ დისკუსიებს, კრებებს, შეხვედრებს. ამ აკადემიის მიერ გამოცემული მასალების 9 ტომი, დღეს მხოლოდ მეცნიერების ისტორიკოსს თუ დაინტერესებს, სხვათაგან ისინი მოკლებულნი არიან მეცნიერულ ღირებულებას. იმ ხანის ისტორიკოსებისა და ხელოვნებათმცოდნეების საერთო „სენი“ იყო ის, რომ იტალიაში არქეოლოგიური გათხრების შედეგად აღმოჩენილ ყველა მასალას, ყოველთვის ეგრუსკების სახელს უკაეშირებდნენ.

კორტონას აკადემიის ბაზაზე შეიქმნა ეგრუსკული სიძველეთა კოლექცია, რომელიც 1750 წლიდან მუშეუმაღ იქცა. კორტონას მუშეუმის ექსპონატებიდან, მხოლოდ თხუთმეტი გახლდათ ეგრუსკული ხელოვნების ნიმუში.

აკადემიის წევრები, როგორც მემოთ აღვნიშნეთ, ჯეროვნად ვერ ანსხვავებდნენ ერთმანეთისგან ბერძნული და ეგრუსკული წარმოშობის ძეგლებს (92; 166-721, 197-98). იმხანად, მემეტად იქნა გაზვიადებული ეგრუსკების როლი კაცობრიობის ისტორიაშიც. ასეთმა არაობიექტურმა დამოკიდებულებამ უარყოფითი როლი შეასრულა ეგრუსკოლოგიის, როგორც მეცნიერების, ჩამოყალიბებასა და განვითარებაზე.

დილეტანტებისა და მოყვარულების მიერ წარმოებულმა გათხრებმა ბევრი ძეგლის დამიანება გამოიწვია. „კრუ მეცნიერები“ უმთავრესად ყურადღებას უთმობდნენ ძვირფას ნივთებს, უბრალო მასალისაგან დამზადებულ ნივთებზე ნაკლებად ამახვილებდნენ ყურადღებას, რის შედეგადაც სიენაში, კორტონაში და არეცოში გათხრების დროს მეცნიერებისათვის ბევრი საყურადღებო ძეგლი დაიღუპა. და მაინც, კორტონას აკადემიამ, მიუხედავად თავისი გამოუცდლობისა, პირველი ნაბიჯი გადადგა ახალ ევროპაში ეგრუსკოლოგიის, როგორც მეცნიერული დარგის, ფორმირებაში. მალე შესაძლებელი გახდა დაგროვებული მასალების სისტემაში მოყვანა – შეიქმნა პირველი მუშეუმები, სადაც ინახებოდა ეგრუსკული სიძველეები სხვა სიძველეებთან ერთად. მათ რიცხვს მიეკუთვნებოდა გუარნაჩის მუშეუმი ვოლტერაში (95; 11-12). კორტონაში ეგრუსკული აკადემიის ბაზაზე დაარსდა მეორე მუშეუმიც – ხოლო ნაწილი კოლექციებისა კი, მოხვდა „პაპის მუშეუმებში“ – კასიანო დელ პოცოში. იმ ხანის მეცნიერები გულმოდგინედ ცდილობდნენ შეესწავლათ ეგრუსკული არტეფაქტები. ისინი აღწერდნენ და აღწესხავდნენ ძეგლებს. ამავე დროს იწყება

მუზეუმში არსებული კოლექციების გამოცემა, ეგრუსკებთან დაკავშირებული მასალები ხელმისაწვდომი ხდება მკითხველთა ფართო ფენებისათვის.

ანგონიო გორიმი, წარმომობით ფლორენციელმა, 1737-1793 წწ. გამოსცა „Museum Etruscum“, გემოვნებით ილუსტრირებული სამგომეული, სოლო 1744-1750 წ. მან გამოსცა გუარნაჩის, კორგონასა და ფლორენციის მუზეუმების კოლექციებიც.

იმხანად დაიწერა კელეეთი სახის მონოგრაფიებიც, ერთ-ერთი კელეის ავგორი იყო ლორენცო გუაჩიზი, რომელიც კორგონას აკადემიის ლეკონი იყო (93; 182). თავის დისერტაციაში ავგორი განიხილავდა ეგრუსკების ყოფა-ცხოვრებას, კერძოდ კი, მათი ჩაცმულობის საკითხებზე აკეთებდა აქცენტებს.

XVII ს. მოღვაწეა აგრეთვე ცნობილი ფილოლოგი, ისტორიკოსი და არქეოლოგი ლუიჯი ლანცი (1732-1810). 1789 წ. გამოსცა სერიოზული ნაშრომი, სადაც ავგორი ეხებოდა ეგრუსკული ენის პრობლემებს, პარალელურად, განიხილავდა იტალიის ტერიტორიაზე სხვა ენობრივ ჯგუფებსაც.

ეგრუსკული ხელოვნებით დაინტერესებული იყო იმ დროის ერთ-ერთი თვალსაჩინო მოღვაწე, მრავალმხრივი მეცნიერი (ისტორიკოსი, ხელოვნებათმცოდნე, არქეოლოგი) იოჰან ვინკელმანი. თავის „უძველესი ხელოვნების ისტორიაში“ (1764 წ.) მან ერთ-ერთი თავი დაუთმო ეგრუსკულ ხელოვნებას სათაურით – „ეგრუსკისა და მისი მემობელი ქვეყნების ხელოვნების შესახებ“. აღსანიშნავია, რომ ვინკელმანი ძალზე მკაცრი შემფასებელი აღმოჩნდა ეგრუსკული ხელოვნებისა. იგი ეგრუსკულ ხელოვნებას ბერძნული ხელოვნების „განშტობად“ მიიჩნევდა, უფრო მეტიც, მას დამოუკიდებლად არ გამოჰყოფდა ბერძნული ხელოვნებიდან. იგი დასძენდა: – „მიუხედავად მაღალი საშემსრულებლო ხელოვნებისა, ეგრუსკოსტაგებს მაინც აკლდათ სილამაზის შეგრძნებაო“ – და ეგრუსკული ძეგლების შესახებ იყენებდა პლუტარქეს გამონათქვამს ვულკანუსზე: – „გრაციის გარეშე უშეიათო ღმერთებს“.

ბუნებრივია, კლასიკური ხელოვნების ნიმუშების მოგრაფიულე ვინკელმანი ეგრუსკულ ხელოვნებას ვერ გაუგოლებდა ბერძნული ხელოვნების უფაქიზეს ძეგლებს (99; 71). მიუხედავად მისი ასეთი სკეპტიკური დამოკიდებულებისა, იგი ეგრუსკული აკადემიის სა-

პატიო წვერი გახლდათ (99; 40), რაც იმხანად უდიდეს პატივად ითვლებოდა უცხოელთათვის.

XVIII საუკუნის მეორე ცნობილი ხელოვნებათმცოდნე, ფრანგი ანტიკვარი, კომტე დე კაულუსი, თავის ნაშრომში ეგრუსკულ ხელოვნებას განიხილავდა ეგვიპტური, რომაული, გალიური კულტურების გვერდით (99; 40).

XVIII საუკუნის ეგრუსკული სიძველეების მიმართ ფართო საზოგადოებამ განსაკუთრებული ინტერესი გამოავლინა, უფრო მეტიც, „ეგრუსკოლოგია“ მოდად იქცა, გაჩნდა ბევრი „ვაი მეცნიერი“, დილეტანტი, უცოდინარი ისტორიკოსი, თუმცაღა იყვნენ ისეთებიც, ვინც მთელი სიყვარულით ეძლეოდნენ ამ დარგის კვლევას და გარკვეულ წარმატებებსაც აღწევდნენ.

თავი V

XIX საუკუნე – ებროუსკოლოგიის, რომორც მესნიერული ღარბის, ფორმირება

XIX საუკუნემ მთელს მსოფლიოში შემოიგანა ახალი ძერები, მოხდა ახალი აღმოჩენები საბუნებისმეტყველო, ჰუმანიტარული მეცნიერებებისა და ტექნიკის დარგებში. ეს საუკუნე გახლდათ დიდი არქეოლოგიური აღმოჩენათა ხანაც; არქეოლოგიური გათხრები მიმდინარეობდა მცირე აზიაში, ეგვიპტეში, კრეტაზე, მიკენში, შუამდინარეთში. ამ დიდმა მეცნიერულმა წარმატებებმა, გარკვეულწილად, განაპირობეს ეგრუსკოლოგიის, ისტორიულ დისციპლინად ჩამოყალიბება. უკვე ფართო მეცნიერული წრეები დაინტერესდნენ ეგრუსკული კულტურის საკითხებით, გაჩნდა ეგრუსკულ პრობლემებზე მომუშავე პირველი მეცნიერული სკოლები გერმანიაში, ინგლისში, საფრანგეთში, დანიაში, იტალიასა და რუსეთში. 1870 წელს გაიხსნა „არქეოლოგიური მუზეუმი“ ფლორენციაში, 1889 წელს რომში გაიხსნა „ვილა ჯულიას“ მუზეუმი, 1881 წელს კი, ბოლონიის არქეოლოგიური მუზეუმი დაარსდა. 1876 წლიდან იწყება არქეოლოგიური ბიულეტენების გამოცემა იტალიურ ენაზე, სადაც ხდებოდა არქეოლოგიური გათხრების შედეგად მოპოვებული მასალის აღნუსხვა და ანალიზი. აღნიშნულ ეგრუსკოლოგიურ სკოლებში საფუძველი ეყრებოდა კვლევის ახალ მეთოდებსაც.

ინგლისური „სკოლა“ ძირითადად ეგრუსკული კულტურის პოპულარიზაციის საქმეს ემსახურებოდა; ბრიტანელებს შესაძლებლობა ეძლეოდათ, ამ პუბლიკაციებით გასცნობოდნენ მეცნიერების ახალ აღმოჩენებს იტალიაში.

გერმანია ეგრუსკოლოგიური კვლევის ერთ-ერთი სერიოზული ცენტრი იყო იმხანად. ამ სკოლის მეცადინეობით, რომელსაც სათავეში ედგა ედუარდ გერჰარდი, 1829 წელს დაარსდა საერთაშორისო ინსტიტუტი – „Istituto di Corrispondenza Archeologica“.

ამ ინსტიტუტის დაარსებაში მონაწილეობა მიიღეს გერმანელმა მეცნიერებმა: გერჰარდმა, ბუნზენმა და კიოსგერმა, იგალიელმა დე ფეამ და დანიელმა გორფალდსენმა. ინსტიტუტი აქვეყნებდა პერიოდულ გამოცემებს: „Anneli dell' Instituto di corrispondenza archeologica“, „Bolletino degli annale“, „Monumenti Inediti“. 1884 წელს საერთაშორისო არქეოლოგიური ინსტიტუტი გადაიქცა გერმანიის საიმპერატორო მუზეუმად.

იტალიური სკოლის წარმომადგენლები აგრძელებდნენ წინა საუკუნეში მოღვაწე გორისა და ბუანაროგის გრადიციებს, სწავლობდნენ და აქვეყნებდნენ ეგრუსკული ხელოვნების ძეგლებს (სამარხებს, წარწერებს, ფრესკებს).

საგულისხმოა, რომ XIX საუკუნეში ინგენსიური ხასიათი მიიღო არქეოლოგიურმა კვლევა-ძიებამ ხმელთაშუა ზღვის აუზში, გათხრები მიმდინარეობდა აპენინების ნახევარკუნძულზეც.

1822 წელს პერუჯას მახლობლად აღმოჩნდა ქვაზე გაკეთებული ეგრუსკული წარწერა. ერთ მხარეს 46 სტრიქონიანი ტექსტი იყო დაწერილი, ხოლო მეორეზე კი, 22 სტრიქონიანი ტექსტი. ერთი წლის შემდგომ, 1823 წელს, კორენგოს მოქალაქემ, კარლო აელოტამ, აღმოაჩინა ეგრუსკი მეომრის სამარხი. ამ ამბების შემდეგ, მიყოლებით, გაითხარა ახალი სამარხები: 1830 წელს კორენგოში – „ტრიკლინიუმის სამარხი“ (ეს სახელწოდება მან ნადიმობის სცენის მიხედვით მიიღო), 1831 წელს გაითხარა „კვერჩოლის სამარხი“, სადაც ანალოგიური ნადიმობის სცენებია გამოხატული, ხოლო 1832 წელს კი, დღის სინათლე იხილა ე. წ. „მიცვალებულის სამარხმა“, სადაც ცენტრალურ კედელზე სამარხის პატრონია ასახული. „ტიფონის“ სახელწოდებით არის ცნობილი სამარხი, სადაც გამოხატულია „ფრთოსანი ურჩხული ქვეწარმავლებით“.

XIX საუკუნის 20-იან წლებში ინგენსიური გათხრები მიმდინარეობდა კანინოს სამეფოში, რომელიც პრინც ლიუსიენ ბონაპარტის საკუთრებას წარმოადგენდა. გათხრები დაიწყო 1828 წლიდან ერთდროულად დოგანელის ველზე და კუკუმელას ბორცვზე. არქეოლოგებს ბედმა გაუღიმათ, მათ გათხარეს 20 ათასამდე სამარხი, დაწყებული ძვ.წ. VIII ს-დან დამთავრებული ძვ.წ. II ს-მდე. აღმოჩენილი მასალა უნიკალური იყო თავისი მრავალფეროვნებით; აქ აღმოჩნდა უამრავი ნივთი, ფუფუნების საგნები, ბრინჯაოსა და რკინის საჭურველები, სხვადასხვა წარმოების ლარნაკები. 1836 წელს ჩერვეტერისთან გაითხარა ყველაზე

მდიდრული სამარხი, რომლის სამუშაოსაც ხელმძღვანელობდა ორი ადამიანი, ეპისკოპოსი რეგოლინი და გენერალი გალასი. სამარხს მათ პატივსაცემად „რეგოლინი-გალასის“ სამარხი უწოდეს. ეს სამარხი წარმოადგენდა ვიწრო კამერას, რომლის სიგრძე 7,5 მ., ხოლო სიგანე 1 მ. 36 სმ. იყო. კამერა ტუფში იყო ნაკვეთი და ნაწილობრივ ტუფისავე ფილებით მოპირკეთებული. ცენტრალური სათავსოდან კარები მარჯვნივ და მარცხნივ გვერდითა, ოვალურ სათავსოებში გადიოდა. კამერის შიგნით, ქვის კატაფალკაზე დასვენებული იყო ქალი. მიცვალებულს დიდძალი სიმდიდრე ჰქონდა ჩატანებული, ხოლო ვერცხლის ერთ-ერთ ჭურჭელზე გაკეთებული იყო წარწერა – ლარცია. სამარხში კიდევ ორი მიცვალებული იყო. საგულისხმოა, რომ ერთ-ერთი გარდაცვლილის ფერფლი, კრემაციის შემდეგ, სპეციალურ ურნაში იყო მოთავსებული. ეს ურნა მეომარს ეკუთვნოდა, იქვე მისი ძვირფასი საჭურველი იყო დადებული. მესამე ნეშტი მამაკაცისა იყო, რომელსაც აგრეთვე დიდძალი ძვირფასეულობა ჰქონდა ჩატანებული. ამ აღმოჩენის შემდეგ, მეცნიერები მივიდნენ დასკვნამდე, რომ ეს სამარხი საგვარეულო იყო. სამარხში იყო ორი საბრძოლო ეგლი, მათ ამშვენებდათ ლომის თავის გამოსახულებები; „რეგოლინი-გალასის“ სამარხში აღმოჩენილი განძი 1837 წელს ვატიკანის – Museo Etrusco Gregoriano-ს საკუთრება გახდა. 1845 წელს ალექსანდრო ფრანსუას მიერ გაითხარა აკლდამა, რომელიც სამეცნიერო წრეებში „ფრანსუას აკლდამის“ სახელწოდებით იყო ცნობილი. აქ აღმოჩენილ ნივთებს შორის იყო ე. წ. „ფრანსუას ლარნაკი“ – რაფინირებული ფერწერით შესრულებული ეს ნივთი, მეცნიერებმა შეცდომით ეგრუსკული წარმოების ნიმუშად მიიჩნიეს. თავისი ნატიფი სტილითა და კლასიკური სისადავით, მთელი მსოფლიო მოხიბლა ხელოვნების ამ ნიმუშმა (სინამდვილეში იგი ბერძნული წარმოებისა აღმოჩნდა). ამ სამარხის ერთ-ერთ კედელზე ეგრუსკების ცხოვრების სცენა იყო გამოხატული: მზით გარუჯულ, ვაქეაცური შესახედაობის მამაკაცს თავზე გვირგვინი ჰქონდა, ტანთ ემოსა ორნამენტებითა და „მეომარი ამორძალებით“ შემკული ტუნიკა. ფრესკაზე გაკეთებული წარწერა მიუთითებდა მის გვარზე – ველ სატიუსი. მამაკაცის წინ მსუქანი ბიჭუნა იყო გამოსახული, წითელქობიანი ტუნიკით. მას ხელში მგრედი ეჭირა. მეორე ფრესკაზე ასახულნი იყვნენ ცნობილი ეგრუსკი მეომრები: მასგარნა, აელუს და ცელიუს ვიბენები,

აგრეთვე სხვა ეგრუსკი მხედართმთავრები. ერთ-ერთ ფრესკაზე აღბეჭდილი იყო საბრძოლო ეპიზოდი ამ გამირების ცხოვრებიდან: ცელიუსი სურათზე გამოსახულია უიარაღოდ, დატყვევებული და თოკით ხელებშეკრული. მას ათავისუფლებს მასტარნა, ხოლო ავლუს ვიბენა კი, კლავს ვოლსინელ ლარს პაპაციუს. გვერდითა ფრესკაზე გამოსახულია მარკუს კამილტერისა და გნეუს ტარკვინიუს „რომაელის“ ორთაბრძოლის სცენები. ერთ-ერთი სურათი ეთმობა რომში გალაშქრების სცენებს, რაც შესანიშნავ მასალას წარმოადგენს ეგრუსკების პოლიტიკური ისტორიის შესასწავლად. 1846 წელს მიხეილ ბარიჩმა, რომელიც ხელოვნების სიძველეებით იყო გატაცებული, ეგვიპტიდან ჩამოიტანა ქალის მუმი, რომელიც გახეული იყო გრძელ გრაგნილში. მუმის სახეევეებზე გაკეთებული იყო ეგრუსკული წარწერა. ეს გრაგნილი თავდაპირველად თხზულება უნდა ყოფილიყო, სადაც საგულდაგულოდ იყო დაწერილი თორმეტ სვეტად, წითელი მელნით შესრულებული ტექსტი. თვითონ გრაგნილი სამ მეტრზე მეტი სიგრძის სელის გილოს ნაჭერს წარმოადგენდა. სავარაუდოდ, „წიგნი“ ეგვიპტელი ქურუმის სახელოსნოში მოხვედრის შემდეგ, ვიწრო სახეევეებად დაუჭრიათ და მუმის გასახევევად გამოუყენებიათ. ეს იშვიათი გრაგნილი გაგრების ეროვნულ მუზეუმში იქნა მოთავსებული.

გასული საუკუნის ბოლოს, ეგრუსკული ხელოვნების ძეგლების აღმოჩენის თვალსაზრისით, უნიკალური მონაპოვარი იყო „ქულომისა“ და „ნადირობისა და თევზაობის“ სამარხების მიკვლევა-შესწავლა.

XLX საუკუნეში ეგრუსკები და მათი კულტურა ძალზე პოპულარული გახდა. ევროპელები დიდი ენთუზიაზმით იკვლევდნენ ამ ხალხის წარსულს. არქეოლოგიური გათხრების შედეგად გამოვლენილმა მასალამ, ახალი მეცნიერული პრობლემები გამოკვეთა დარგში.

ეგრუსკული პრობლემების კვლევა ევროპაში დაიწყო სხვადასხვა ქვეყნების მეცნიერებმა, მათ შორის აღსანიშნავია გერმანული სკოლა. გერმანიაში დაინერგა ეგრუსკული ენის კვლევის „ეტიმოლოგიური მეთოდი“. ეგრუსკული ენა და ლექსიკა, ამ მეთოდის მიხედვით, ბევრ ძველ და ახალ ენებს შეუპირისპირეს. ეს ენები იყო ბერძნული, ლათინური, სემიტური, კავკასიური და გერმანული კი. მეორე მეთოდი, რომელიც ცნობილია – „კომბინატორული“ მეთოდის სახელწოდებით, ეყრდნობოდა ეგრუსკული წარწერების

ურთიერთშეპირისპირებასა და კომბინირებას. გასული საუკუნის ცნობილი მკვლევარები და ენათმეცნიერები იყვნენ: კ. კორსენი (იგი ეგრუსკულს ინდო-ევროპულ ენად მიიჩნევდა), ვ. ლეეკე (იგი ამ ენას ბერძნულ-იგალიური ენების მონათესავედ მიიჩნევდა), კ. პაული (ეს მეცნიერი ეგრუსკულ ენას მცირეაზიულ ენებთან – ლიკიურთან, კარიულთან და ლიდიურთან ანათესავებდა), ს. ბუგე (ეგრუსკულს სომხური ენის განშტოვებად თვლიდა), ე. ლაგესი (ეგრუსკულ ენას ინდოევროპული ჯგუფის ენათა ოჯახში განიხილავდა). XIX საუკუნის 50-იანი წლების ცნობილი ეგრუსკოლოგები იყვნენ შვედლერი და მომზენი.

განსაკუთრებით საყურადღებოა ჩვენთვის XIX ს. დანიელი მეცნიერის ვ. გომსენის შრომა, სადაც ავტორი ეგრუსკულ ენას ანათესავებს იბერიულ-კავკასიურ ენებთან.

XIX საუკუნეში ფრანგული სკოლა განსაკუთრებით დაწინაურდა არქეოლოგიურ გათხრებში. 1888 წ. არქეოლოგებმა კუმენმა და ღიურბაკმა კუნძულ ლემნოსზე აღმოაჩინეს დიდი ოთხკუთხა ქვა წარწერითა და მეომრის გამოსახულებით. ამ სტელას მოგვიანებით, „ლემნოსური სტელა“ ეწოდა.

კუნძულ ლემნოსზე კამნიას რაიონში აღმოჩენილი სტელა, საფლავის მემორიალურ სტელათა რიგს განეკუთვნებოდა.¹ სტელა ძე. წ. VI ს. თარიღდება და ამჟამად ინახება ათენის ნაციონალურ მუზეუმში. სტელაზე გაკეთებული წარწერა შესრულებულია ქალკედონური ანბანით, რომელიც გავრცელებული იყო მცირე აზიის დასავლეთ რეგიონებში და კუნძულებზე. მეცნიერები გამოთქვამენ მოსაზრებას, რომ წარწერა ეგრუსკულ ენაზეა შესრულებული.

წარწერა შეიცავს 198 ნიშანს, რომელიც საერთო ჯამში ქმნის 40 სიტყვას. სიტყვები ერთმანეთისაგან გამიჯნულია ორი წერტილით და ხანგამოშვებით, თითო ან სამი წერტილით (ვერტიკალური მიმართულებით).

აღნიშნული მეომრის სტელა მსგავსებას ავლენს ვეტულონიაში აღმოჩენილ ავლუს ფელუსკეს სტელასთან.

¹ Reading of the Lemnos Island Inscription, by Polat Kaya, 1997. აღნიშნული სტატიის ინგერნეგული ვერსია იხ. საიტზე მისამართით: <http://www.compmore.net/~intur/lem-stelca.html> (აქვე იხ. გუქსტის გრანსკრიპცია და გრანსლიტერაცია).

ცნობილი ფრანგი არქეოლოგი ე. პოტე აპენინებზე იკვლევდა „ვილანოვას კულტურას“, და თვლიდა, რომ ეს კულტურა ეგრუსეებს ეკუთვნოდათ.

XIX საუკუნის იტალიური სკოლის წარმომადგენლები იკვლევდნენ ეგრუსული კულტურისა და ენის პრობლემებს, და პარალელურად, აწარმოებდნენ ინგენსიურ არქეოლოგიურ გათხრებს. იტალიური სკოლის თვალსაჩინო წარმომადგენელი იყვნენ: პიგორინი, ჯერარდინი (ცნობილი არქეოლოგი), ბრიციო და სხვანი.

თავი VI ებრუსკოლოგია და XX საუკუნე

XX საუკუნე მეცნიერების ისტორიაში ხასიათდება კელევის ახალი ხერხებისა და მეთოდოლოგიის უფრო სრულყოფილი ფორმების დანერგვით. მოხდა დარგების შიგნით ვიწრო სპეციალიზაცია, ბევრი დამხმარე დისციპლინა დამოუკიდებელ მეცნიერებად გადაიქცა.

XX საუკუნით დაიწყო ახალი ეტაპი ეგრუსკოლოგიის, როგორც დამოუკიდებელი დისციპლინის, განვითარებაში. ეგრუსკოლოგია, კლასიკური ფილოლოგიისა და კლასიკური არქეოლოგიის შემადგენელი ქვედისციპლინიდან, დამოუკიდებელ დარგად ჩამოყალიბდა – შესაბამისად, კონკრეტულად გამოიკვეთა კელევის მთავარი ობიექტი და დაინერგა კელევის ახალი მეთოდოლოგია.

აღსანიშნავია, რომ ეგრუსკოლოგია, ეგვიპტოლოგიისა და ასირიოლოგიის მსგავსად, ინტეგრალურ დისციპლინად ჩამოყალიბდა, რაც გულისხმობს იმას, რომ დარგის შიგნით ისტორია, ფილოლოგია, არქეოლოგია, კულტურის ისტორია, რელიგიის ისტორია და სხვა მიმართულებები არ არის გამიჯნული. „ეგრუსკოლოგი“ გულისხმობს „ფართო პროფილის სპეციალისტს“, რომელიც გათვითცნობიერებულია ეგრუსკულ არქეოლოგიაში, კულტურაში, ენათმეცნიერებასა და ისტორიის საკითხებში.

ეგრუსკოლოგიის აკადემიური კელევის ცენტრები მიმოფანტულია მთელს მსოფლიოში; ეგრუსკოლოგიის პრობლემებზე მუშაობენ სხვადასხვა ქვეყნის მეცნიერები. დღეისათვის მოქმედებენ კათედრები რომსა და ფლორენციაში, დოქტურანტურები – ბოლონიაში, ურბინოში, პარიზში, ბრიუსელში, ლუვენსა და პერუჯაში. ეგრუსკოლოგიის კურსი იკითხება ნიუ-იორკის უნივერსიტეტში. რუსეთში – ვორონეჟის უნივერსიტეტში, მომზადდა და დაინერგა ისტორიის ფაკულტეტზე „ეგრუსკოლოგიის სპეციალური კურსი“. ეგრუსკოლოგიის პრობლემებზე სერიოზული კვლევა წარმოებს თბილისის სახელმწიფო უნივერსიტეტის ხმელთაშუა

მღვის ქვეყნების შემსწავლელი ლაბორატორიის ბაზაზე (შედარებით დაწერილებით ამ საკითხზე მსჯელობა გვექნება ქვემოთ).

XX საუკუნის შუა წლებიდან განსაკუთრებული ყურადღება ეთმობა ეგრუსკული კულტურის პოპულარიზაციას. 1927 წლიდან იტალიაში გამოდის ყოველწლიური სამეცნიერო ჟურნალი „Studi Etruschi“, ხოლო 1932 წელს დაარსდა ეგრუსკოლოგიის მთავარი ცენტრი – „Istituto di Studi Etruschi“.

დღეს „ეგრუსკული კოლექციებით“ ამაცობენ მრავალი მუზეუმები, მათ შორის მსოფლიოში ცნობილი პარიზის „ლუვრის“ ნაციონალური მუზეუმი, სადაც წარმოდგენილია ეგრუსკული პლასტიკის საუკეთესო ნიმუშები, ინგლისში „ბრიტანულ მუზეუმში“ – ინახება ეგრუსკული ნუმიზმატიკური მასალა, ლივერპულისა და მანჩესტერის მუზეუმები ამაცობენ ეგრუსკული ბრინჯაოს სარკეების უნიკალური კოლექციებით. ყოფილი საბჭოთა კავშირის ტერიტორიაზე ეგრუსკული ხელოვნების ნიმუშები ძირითადად, ლარნაკების კოლექციები, ინახება პეტერბურგის „ერმიტაჟისა“ და ვორონეჟის სახვითი ხელოვნების მუზეუმებში. ყველაზე მდიდარი კოლექციების ექსპონატები წარმოდგენილია იტალიის მუზეუმების დარბაზებში, ესენია: „Soprintendenza alle Antichita dell' Etruria Meridionale“, „Soprintendente Archeologica della Toscana“, „Museo Civico Archeologico“. ბოლონიაში, „Museo Archeologico“ – ფლორენციაში, ვატიკანის – „Museo Gregoriano“ და რომის – „Villa Giulia“-ს მუზეუმი.

დღეს ამ დარგში მეცნიერული კვლევა გაცილებით გაიოლებულია, არსებობს ეგრუსკული კულტურის ცალკეულ სფეროში გამოცემული ფუნდამენტური შრომები, როგორცაა:

Thesaurus Linguae Etruscae (TLE)

Lexicon Iconographicum Mythologiae Classicae (LIMC).

Corpus Inscriptionum Etruscarum (CIE).

ძირითადი გამოცემების გარდა, არსებობს საცნობარო ლიტერატურა და ინტერნეტული გვერდები, სადაც ახალგაზრდა მეცნიერებს შეუძლიათ, მოიძიონ ამა თუ იმ კოლექციების ადგილმდებარეობა და გაეცნონ მათ მოკლე ისტორიას.

XX-XXI საუკუნეებში კვლავ გრძელდება არქეოლოგიური გათხრების წარმოება ტოსკანაში, კერძოდ, ეტრურიაში და ეგრუსკული კოლონიზაციის რაიონებში. 1955 წ. იტალიელი

არქეოლოგი ნეირო ალფიერი აწარმოებდა გათხრებს მდინარე პოს შესართავებთან, სადაც ეძებდნენ ეტრუსკული ქალაქის – სპინას ნაშთებს, რომელიც გრადიციის მიხედვით, ლეგენდარულ გმირს დიომიდეს დაუარსებია. ძველ დროში ეს გახლდათ მდიდარი ქალაქი – ნავსაყუდელი, რომელიც ბატონობდა მთელს ადრიატიკის ზღვაზე. გრადიციის მიხედვით, ამ ქალაქში ბერძნების ბატონობისათვის ბოლო მოუღიათ „მემობელ ბარბაროსებს“. სავარაუდოდ, ეს მემობლები სწორედ ეტრუსკები იყვნენ, რამეთუ მომღევენო ეტაპზე სპინა უკვე ეტრუსკული ქალაქი გახდა. ეს ქალაქი შესწავლილი იქნა ვენეციის მსგავსად, ქალაქი დაქსელილი იყო მრავალი არხით, რომლებიც სწორი კუთხით კვეთდნენ ერმანეთს და ქმნიდნენ ინსულებს. 1956 წლიდან შეეცაიის არქეოლოგიური ინსტიტუტი აწარმოებს გათხრებს ვიგერბოს მისადგომებთან, სადაც გაითხარა ეტრუსკული ქალაქის აკროპოლისი, გამოვლენილი იქნა ძველი გზების, სამარხებისა და საცხოვრისების ნაშთები (ამ გათხრების შესახებ იხ. Etruscan Culture, Land and People, №4, 1960).

60-იან წლებში გაითხარა ეტრუსკული პორტი პირგი, რომელიც ქ. ცერეს ნავსაყუდელი იყო. ძველი ავტორი, ვერგილიუსი თავის „ენეადაში“ იხსენიებს „ძველ პირგის“ – ხოლო სხვა ავტორებთან, პირგი ეტრუსკების ერთ-ერთ ციხე-ქალაქად მოიხსენიება. ჯერ კიდევ ანტიკური ხანიდან იყო ცნობილი პირგის მდიდარი გაძარი, რომელიც ქალღმერთ ლევეკოთეას სახელზე იყო აგებული. გათხრების შემდეგ, მართლაც გამოვლინდა გაძრის ნანგრევები. გაძარი გუფის მაღალ საძირკველზე იყო აღმართული და იქვე იპოვეს ტერაკოტას ფრაგმენტები, სადაც ასახული იყო ათენას ბრძოლის სცენები გიგანებთან. 1964 წელს რომის უნივერსიტეტის ექსპედიციამ, რომელსაც ხელმძღვანელობდა მ. პალოგინო, აღმოაჩინა პირგში სამი ოქროს ფირფიტა. ორ მათგანზე ამოტვიფრული იყო ეტრუსკული წარწერები, მესამეზე კი, ფინიკიური. ფინიკიური ტექსტი 40 სიტყვიანი იყო, ეტრუსკული კი – 36 და 16 სიტყვიანი. ეტრუსკულ და ფინიკურ გრაგნილებს თან ერთვოდა 20-20 ბრინჯაოს ლურსმანი. ეს ორი ფირფიტა მიმაგრებული უნდა ყოფილიყო ერთმანეთის გვერდით. დიდი ეტრუსკული ტექსტი ფინიკიურს შეესაბამებოდა. ეს ტექსტები მიძღვნილი ხასიათისაა და ქალღმერთ იუნონა-ასტარტას პატივსაცემად იყო დაწერილი. ტექსტის ავტორი იყო ვინმე გიბერიუს ველიანუსი. იგი მაღლობას უხდიდა მის მფარველ ქალღმერთს და უძღვნიდა გაძარსა და მის მიმღებარე ტერი-

გორიას. ეს ორენოვანი წარწერა, სწორედ ის საოცნებო ბილინგვა აღმოჩნდა, რომლის გამოჩენაზეც დიდ იმედებს ამყარებდნენ ენათმეცნიერები. სამწუხაროდ, ამ ბილინგვაზე დამყარებულმა იმედებმა მხოლოდ ნაწილობრივ გაამართლა მეცნიერების მოლოდინი. ტექსტი საკმაოდ მოკლე აღმოჩნდა და მრავალი საკითხი ეტრუსკულ ენასთან დაკავშირებით კვლავ „გამოცანად“ დარჩა. არქეოლოგიური გათხრების ასეთი წარმატებით წარმოება გარკვეულწილად გაპირობებული იყო ახალი არქეოლოგიური მეთოდოლოგიის დანერგვით, რაც ითვალისწინებდა ძიებისა და კვლევის სრულყოფილი ფორმების გამოყენებას. არქეოლოგიაში ფართოდ ინერგება აეროფოტოგრაფია და ფოტოზონდირებით პროექტირების მეთოდი – ეს უკანასკნელი აღმოჩენა ეკუთვნის იტალიურ ინჟინერს კ. ლერიჩის.

თანამედროვე ეტაპზე მნიშვნელოვანი პროგრესი განიცადა ენათმეცნიერებამ. ამ სფეროშიც ჩამოყალიბდა კვლევის ახალი მეთოდები. დღეს XIX საუკუნის ენათმეცნიერების გამოცდილებასთან ერთად, მრავალ ქვეყანაში ინერგება კვლევის უახლესი მიმართულებები. ამშ-ში ენათმეცნიერების ზოგიერთი საკითხის შესწავლაში ფართოდ ინერგება ელექტროგომთეველი მანქანების გამოყენება – ხდება ძველი მეთოდების სრულყოფა და კვლევის ახალი ფორმების შემოღება. მეცნიერებს გამოცდილებამ უჩვენა, რომ ტექსტების გაშიფვრაში ნაკლებად ეფექტური აღმოჩნდა „ეტიმოლოგიური“ ანუ „შედარებითი მეთოდი“. შედარებით უფრო გაამართლა „კომბინირებულმა მეთოდმა“, რომლის მეთოდოლოგიის გათვალისწინებით, ეტრუსკული ენა უნდა განვიხილოთ მხოლოდ საკუთარი სტრუქტურის ფარგლებში, თავად სხვადასხვა შინაარსის ეტრუსკული ტექსტების ყოველმხრივი შედარების საფუძველზე. ცნობილი ეტრუსკოლოგი მასიმო პალოტინო ამ საკითხთან დაკავშირებით წერდა: „კომბინირებულმა მეთოდმა საგულისხმო შედეგებამდე მიგვიყვანა, მაგრამ მთლიანობაში ის არც ისე სანდო და ზუსტი აღმოჩნდა (ეს სტატია იხ. Kunst und Kultur der Etrusker. Unter Berücksichtigung der neuesten Funde. Kat. Ausst. Wien, Mai/Sept. 1966).

უახლესი მეთოდი არის „ბილინგვური“ (სხვანაირად მას „ქვაბიბილინგვურს“ უწოდებენ). პირველად ეს მეთოდი გამოიყენა ცნობილმა გერმანელმა ეტრუსკოლოგმა კ. ოლცშამ აგრამული მუმიის ტექსტის წაკითხვის დროს (Olzscha K., Interpretation der

Agramer Mumienbinde. Leipzig, 1939) დღეისათვის ბევრი ეგრუსკოლოგი ფართოდ იყენებს ამ მეთოდს. მისი არსი შემდგომში მდგომარეობს: ეგრუსკული ტექსტების შესწავლისათვის იყენებენ ლათინური, უმბრიული, ოსკური და ბერძნული ტექსტების უკვე ცნობილ ვერსიებს და ანალოგიურ გამოთქმებს. ეს მეთოდი ეყრდნობა იმ თეზას, რომლის მიხედვითაც მონათესავე კულტურათა ფარგლებში ერგვაროვანი მოვლენებისა და სიგუაციების აღსაწერად გამოიყენებოდა ანალოგიური ფორმულები ან ტერმინები. ტერმინების ურთიერთშეპირისპირებით შეიძლება ამოიკითხოს და გაიშიფროს ეგრუსკული წარწერების შინაარსი.

1970 წლიდან ენათმეცნიერებაში დაინერგა ახალი ტიპის კომბინირებული მეთოდი, რომელიც ეგრუსკოლოგიის სპეციფიკისადმი მისადაგებულ კომპლექსურ „ფილოლოგიურ მეთოდს“ წარმოადგენს. მას მეორენაერად „კომპლექსურ კომბინირებულ მეთოდს“ უწოდებენ. იგი სამ ფაზად ხორციელდება: 1) არქეოლოგიურ-ანტიკვარული ანალიზი, 2) ფორმალურ-სტრუქტურული ანალიზი, 3) შინაარსობრივ კონტექსტური ანალიზი; აღნიშნული მეთოდების გამოყენებამ, მნიშვნელოვნად დააწინაურა ეგრუსკული ენის კვლევის საკითხები, მაგრამ „პრობლემა“ ბოლომდე არ არის ამოწურული, რჩება ბევრი კითხვა, მათ შორის ეგრუსკული ენობრივი კუთვნილების საკითხისა. მეცნიერებს დღემდე ამრთასხვაობა აქვთ ამ საკითხის ირგვლივ.

ეგრუსკული ენათმეცნიერების ერთ-ერთი სერიოზული ცენტრი იყო XX საუკუნის დასაწყისში ეგრუსკოლოგიის იტალიური სკოლა. 1909 წელს გამოდის ა. გრომბეგის ნაშრომი (*"Sulle parentela della lingua Etrusca. Memacc"*, Seinze. di Bologna, 1909), სადაც ავტორი ეგრუსკულ ენას აცხადებს, როგორც კავკასიური ენების ასევე, ინდოევროპული ენების მონათესავედ. განსაკუთრებულ მსგავსებას ამ ეტაპზე მეცნიერი კავკასიურთან ნახულობდა. 1928 წელს მეცნიერმა შეხედულება შეიცვალა – უპირატესობა ინდოევროპულთან სიახლოვეს მიანიჭა.

მეორე იტალიელი მეცნიერი, ბუნამიციო თავდაპირველად იზიარებდა გრომბეგის შეხედულებას, ეგრუსკულ-კავკასიური ნათესაობის შესახებ, თუმცა 1920 წელს მან ინდოევროპულ ენების ნათესაობის თეზას დაუჭირა მხარი თავის სტატიაში *"Dabbi e problemi sulla natura eparentela dell' Etrusco"* (SEI. 1927 279). ფრ. რიბეცო

ეგრუსკულ ენას ძველ წინაინდოევროპულ „ტირინეულ-სიკანურ“ ძირებს მიაკუთვნებდა (“La originaria unita tirrera dell’ Italia nella toponomastica” *RI. VI 4. 1920,83*).

საინტერესო გამოკვლევები ეგრუსკული ენის პრობლემების გარშემო აქვს მ. ღურანგეს. ჯერ კიდევ ახალგაზრდობაში საკმაოდ კომპეტენტური ნაშრომი გამოსცა (“Onsiderazioni intorno al problema della classificazione dell’Etrusco” *Prate prima studi me edego Anatol 7. Roma, 1968.*). მისი აზრით, ჩვენს ხელთ არსებული მასალის თვისობრივი შეზღუდულობა არ იძლევა საშუალებას მოეუძებნოთ გადაჭრით ეგრუსკულ ენას გენეოლოგიური საწყისები. იგი არ უარყოფს ინდოევროპულთან გარკვეულ მსგავსებებს, განსაკუთრებით ეს მსგავსებები მძაფრად იჩენს თავს ნაცვალსახელთა სისტემაში.

იგალიური სკოლის წამომადგენელი, ს. ფერი ეგრუსკულ ენას უკავშირებს კავკასიურ ენათა ჯგუფს. იგი იკვლევდა ეგრუსკულ დასახლებათა ეთნონიმებს. ისტორიულ დრომდე ამ პუნქტებს ორი სახელი შემორჩათ ერთი უძველესი, მეორე შედარებით ახალი. ძველ სახელებს ს. ფერიმ პარალელები კავკასიაში მოუნახა, იგი ამ მსგავსებებს მიაწერდა იმ მიგრაციებს, რომელიც კავკასიიდან მიმართული იყო ცენტრალური იგალიაში (*S. Ferri, Citte’ etrusche con due nomi Lincei – Rendiconti morali, 1954 Serie XIII vol IX. fase 56 – 245, S. Ferri, Opuscula, Firenze, 1962 181, 4 – 97*).

XX საუკუნის 50 – წლებიდან იგალიური სკოლის წარმატებები აღსანიშნავია ეგრუსკოლოგიის კვლევის სხვადასხვა სფეროში. ამ მეცნიერთა შორის, ალბათ, უწინარეს ყოვლის უნდა მოვიხსენიოთ მ. პალოტინო – მრავალმხრივი მეცნიერი და მკვლევარი. გათხრებს, რომლებიც მიმიდინარეობდა პირგის რაიონში, ხელმძღვანელობდა მ. პალოტინო. სწორედ აქ აღმოჩენილი ძეგლების განხილვას ეხება მისი ერთ-ერთი კვლევა (*Un'altra lamina di bronzo con iscrizione etrusca, recuperate dal materiale di Pyrgi – ACI, 1967*). მ. პალოტინოს ყველაზე დიდი და მრავალმხრივი ნაშრომი ეგრუსკებზე შესახებ ხუთჯერ გამოიცა შესწორებული ვარიანტით, მილანში. “Etruscologia”-ში ავტორი ეხება ისეთ მნიშვნელოვან საკითხებს, როგორც არის ენის, კულტურის, სოციალური ყოფის და რელიგიის პრობლემები. ამ შრომას თან ერთვის ეგრუსკული სიგყეების გამნარგებითი ლექსიკონი. მაშინ,

როდესაც საუბარი გვაქვს ეგრუსკოლოგიის იგალიურ სკოლის წარმომადგენლების შესახებ, შეუძლებელია, არ გავიხსენოთ ისეთი მეცნიერი – კორიუეები, როგორც იყვნენ აწგარდაცვლილი ქალბატონი ლუიზა ბანგი და ა. ნეპი მადონა.

მრავალმხრივი შრომების ავტორია ლარისა ბონფანტეც. ეს მეცნიერი იკვლევს ეგრუსკების სოციალურ ცხოვრებას, მათ ენასა და ისტორიის რთულ, იღუმალებით მოცულ პერიოდებს. (იხ. მისი შრომებია – *Etruscan Dress, Baltimore London, 1975; Out of Etruria, 1981; Etruscan Influence North and South, Bar International Series, 103. 1987; Roman Triumphs and Etruscan Kings, J.R. S. 60, 1970*). ლარისა ბონფანტე ქალიშვილია ცნობილი იგალიელი ლინგვისტის ჯულიანო ბონფანტესი. მამასთან ერთად გამოსცა ერთობლივი ნაშრომი ეგრუსკულ ენათმეცნიერების საკითხებზე – „*Lingua e cultura degli Etruschi*“ (1985). პერუჯის უნივერსიტეტში მოღვაწეობს ავსტრიელი ეგრუსკოლოგი ა.ჯ. კუფიფიგი. იგი ავტორია სხვადასხვა საინტერესო გამოკვლევებისა: ეგრუსკულ ენაში, რელიგიაში, ისტორიაში და სხვა (114; 113).

ფრანგული სკოლის წარმომადგენლებს დღეს დიდი შესაძლებლობა ეძლევათ, კვლევა-ძიება წარმართონ ექსპონატებზე მსოფლიოს ისეთ უნიკალური კოლექციების მქონე მუზეუმში, როგორც პარიზის ლუერის – ნაციონალური მუზეუმი.

მარია ფრანკოს ბრიგიტი იკვლევს, ლუერის კოლექციებზე დაყრდნობით, ეგრუსკული პლასტიკის ნიმუშებს. მას გამოცემული აქვს საინტერესო შრომები ეგრუსკული ურნების, სკულპტურის და სახეითი ხელოვნების თემატიკაზე (99).

ეგრუსკოლოგია, როგორც მეცნიერების დარგი პოპულარულია საქართველოშიც.

ეგრუსკოლოგიის მნიშვნელოვან საკითხებზე მუშაობს ქ. თბილისის უნივერსიტეტის პროფესორი რ. გორდემიანი – (მისი მოწაფეები ე. ავალიანი, ე. კობახიძე).

1969 და 1970 წლებში გამოდის რ. გორდემიანის შრომები, სადაც ავტორი ყურადღებას ამახვილებს ქართველურ-ეგეოსურ და ქართველურ-ეგრუსკულ ენობრივ პარალელებზე. ავტორი ამ შრომებში თავს იკავებს რაიმე კონკრეტული დასკვნებისაგან. 1975 წ. გამოდის პროფესორ რ. გორდემიანის მორიგი ნაშრომი – „*Кавказ и проблемы древнейших средиземноморских языковых и*

культурных взаимоотношений“ – სადაც ავტორი ქართველურ-ერუსკულ ენობრივ პარალელებს უკვე უკავშირებს ხალხთა მიგრაციებს ნეოლითსა და ბრინჯაოს ხანაში. მისი აზრით, განსაკუთრებით ძლიერი ტალღა დაიძრა კავკასიიდან აღრებრინჯაოს ხანის დასაწყისში ეგვიდაში და დასაველეთ ხმელთაშუა ზღვის აუზში. 1980 წელს გამოდის „ერუსკული და ქართველური“, – ძალზედ საინტერესოდ გააზრებული კვლევა, სადაც ავტორი ისტორიულ-არქეოლოგიურ მასალებზე დაყრდნობით, განიხილავს ნეოლითსა და ბრინჯაოს ხანაში უძველეს კავკასიურ-მედიტერანულ ურთიერთობებს. საყურადღებოა ის ფაქტი, რომ შრომაში წარმოდგენილია ძალზე დამაჯერებლად ერუსკულ-ქართველური ენობრივი შეხვედრები.

ერუსკული ხელოვნების საკითხების შესახებ რუსეთში გამოცემულია საინტერესო წიგნები, სადაც გაშუქებულია ერუსკული ფერწერისა და პლასტიკის სხვადასხვა პერიოდის ნიმუშები (А. Чубова, А. Иванова «Античная живопись» М., 1966; Чубова А. «Этрусское искусство» М., 1972; Соколов Г. «Искусство Этрурии» М., 1990).

XX საუკუნის ბოლოსა და XXI საუკუნის დასაწყისში ერუსკების მიმართ ინტერესი არ განელებულა. ერუსკოლოგიის მნიშვნელოვანი ცენტრებია: კანადაში (ალბერტას უნივერსიტეტი, ისტორიისა და კლასიკური სამყაროს დეპარტამენტი), გერმანიაში (ტუბინგემის ერუსკოლოგიის ცენტრი, TSE), იტალიაში (მრავალი უნივერსიტეტი, მათ შორის პიზას უნივერსიტეტი, არქეოლოგიის დეპარტამენტი, სპეცკურსი „ერუსკოლოგია და არქეოლოგია“) და აგრეთვე, დიდ ბრიტანეთში. ერუსკოლოგია, როგორც დისციპლინა, ისწავლება ამ სამეცნიერო-სასწავლო ცენტრებში.¹

საერთაშორისო გამოფენები და ჩვენებები ეწყობა ევროპის დიდ მუზეუმებში. ამ გამოფენებს შორის აღსანიშნავია 2004 წელს ედინბურგის სამეფო მუზეუმის გამოფენა. ამ კოლექციაში წარმოდგენილი იყო 500-მდე ერუსკული არტეფაქტი, რომლებიც მანამდე არ ეხილა დიდი ბრიტანეთის (გაერთიანებული სამეფო) მოსახლეობას.

¹ იხ. ინტერნეტული ვერსიები მისამართზე: <http://www.open.ac.uk/arts/etrwcb/university.thm>

თავი VII

მედიტერანისტიკის თანამედროვე მეთოდები და პროგრესი ეტიკოსკოლოგიაში

ეტიკოსკოლოგიის განვითარების უძველესი პერიოდიდან მისი თანამედროვე მეცნიერულ დისციპლინად ჩამოყალიბების მომენტამდე, ამ დარგში არსებული საკვლევე საკითხები ერთ ძირითად პრობლემასთან იყრიდა თავს. ეს პრობლემა გახლავთ ეტიკოსების წარმომავლობა და შესაბამისად, მათი ენობრივი კუთვნილების დადგენის საკითხი.

ამჯერად, ჩვენ არ დავუბრუნდებით ამ პრობლემის ისტორიას, მოკლედ შეგახსენებთ, რომ ჯერ კიდევ ანტიკურ ხანაში, როდესაც ეტიკოსები კელაგ აქტიურად ფიგურირებდნენ ძველი სამყაროს პოლიტიკურ და კულტურულ ავანსცენაზე, ამ ეთნოსის წარმომავლობის შესახებ ამრთა სხვადასხვაობა იყო თვით მათი თანამედროვე ისტორიკოსების შორის. ნაწილი მათ ავტოქთონებად მიიჩნევდა, ნაწილი კი, მცირე აზიიდან მიგრირებულ მოსახლეობად თვლიდა.

თანამედროვე მეცნიერების ბოლო აღმოჩენები ერთხმად მიუთითებენ ეტიკოსული კულტურის პომოგენურ ხასიათზე: სხვადასხვა პლასტების არსებობა ამ კულტურის წიაღში მიგვითითებს იმ გარემოებაზე, რომ ამ კულტურის მიგნით არსებული პლასტები გოლფასად უნდა იქნეს შესწავლილი, რამეთუ სწორედ მათი შერწყმის შედეგად მიმდინარეობდა ეტიკოსული ცივილიზაციის ფორმირების ხანგრძლივი პროცესი.

უფიქრობთ, ეტიკოსების „წარმომავლობის საიდუმლოებას“ ფარდა აეხდება, როდესაც ძირეულად იქნება შესწავლილი ძველი სამყაროს ცივილიზაციები, ეისტანაც აქტიური შეხების წერტილი პქონდათ პროტოეტიკოსებს, რადგანაც ისინი თავად ამ სამყაროს ორგანულ ნაწილს წარმოადგენდნენ.

დღეს მეცნიერები აღარ დავობენ იმ ფაქტზე, რომ „მთელი“ ეტიკოსული მოსახლეობის მიგრაცია არ არის რეალური, მაგრამ

ასევე უმართებულო იქნება ეგრუსკული „ფენომენის“ ფორმირებაში მრავალრიცხოვანი ეთნიკური, თუ კულტურული გაელენის გამორიცხვა. ამ საკითხთან დაკავშირებით გვსურს მოვიყვანოთ ცნობილი ეგრუსკოლოგის პუიფიგის ლაკონური გამოთქმა:

„ეგრუსკები არსაიდან არ მოსულან, მაგრამ ეს არ ნიშნავს იმას, რომ ისინი ავტოქთონები, ტოსკანის უძველესი მკვიდრი მოსახლეობაა, ეს ისეთივე ჭეშმარიტებაა, როგორც აზრი იმის შესახებ, რომ ფრანგები არსაიდან არ მოსულან, თუმცა ავტოქთონებად მათი მიჩნევა შეუძლებელია“ (114; 7). აღსანიშნავია, რომ ამ პრობლემის გარშემო აუცილებელია რიგი საკამათო საკითხების დაზუსტება: 1) თუ რამდენად ჰომოგენურია ეგრუსკული ფენომენი და უშუალოდ რომელი პლასტები გამოიყოფა ამ კულტურის ერთიანობის შიგნით 2) თავის მხრივ, როგორია ამ პლასტების გენეტიკური ფესვები, რომელ სამყაროსა და ცივილიზაციებს მიეკუთვნებიან ისინი და ბოლოს, 3) ეთნოგენეზის საკითხთან მჭიდრო კავშირში იმყოფება ენის, მისი წარმომავლობისა და სხვა ენობრივ ჯგუფებთან მიმართების საკითხი; როგორია ეგრუსკული ენის ბუნება, რომელი პლასტები შეიმჩნევა მის წიაღში და რა მიმართებაში არიან ისინი ინდოევროპულ და წინაინდოევროპულ სუბსტრატულ ენებთან? ჩვენს წინაშე დასმული პრობლემები და მათთან მიმართებაში მყოფი საკითხები მოითხოვენ ძველი სამყაროს, კერძოდ, მცირე აზია – ეგეოსის და კაეკასიის ცივილიზაციების ზედმიწევნით განხილვას, რაც გულისხმობს არქეოლოგიურ-ენობრივი მასალების შეფარდებას, ქრონოლოგიური ჩარჩოების დადგენას, აგრეთვე, საკუთრივ იტალიისა და ეგრუსკული არქეოლოგიური მონაცემების ანალიზს. მხოლოდ ამ მონაცემთა საფუძველზე გვექნება შესაძლებლობა, გავარკვიოთ კულტურებისა და ეთნიკური ელემენტების თანაფარდობის საკითხი, რომელთა უშუალო გემოქმედების პროცესში მოხდა ეგრუსკული კულტურული ფენომენის ფორმირება. მედიტერანული სამყარო (მცირე აზია, ხმელთაშუაზღვისპირეთი) – ეს თვალუწვდენელი არეალი იყო აკვანი უძველესი ცივილიზაციებისა; აქ ძვ.წ. IV ათასწლეულიდან მოყოლებული, ხანგრძლივი დროის განმავლობაში, განვითარდნენ უნიკალური ცივილიზაციები, რომლებმაც შემდგომში ბიძგი მისცეს უკვე სხვა კულტურების აღმოცენებას.

არქეოლოგიური თვალსაზრისით, მედიტერანული ერთიანობის მომხრეთათვის განსაკუთრებული მნიშვნელობა ჰქონდა ჯ. მე-

ლაარგის გათხრებს ანაგოლიაში 50-იან წლებში, რის შედეგადაც გამოვლინდა მაღალგანვითარებული ნეოლითური კულტურა. რომელიც სამხრეთ-აღმოსავლეთ ანაგოლიიდან გავრცელდა ეგვიპტეში, კიკლადებზე, აპენინებიდან – ესპანეთამდე. ჩრდილოეთით კი, ამ კულტურის იმპულსები შეიმჩნეოდა კავკასიაშიც.

კულტურული გრადიციების თვალსაზრისით, ანაგოლიას ხანგრძლივი ისტორია აქვს, რომლის ფესვები ძვ.წ. VII ათასწლეულზე მოდის. მელაარგის მიერ გათხრილი ჩათალ-ჰუიუქის დასახლების აღრეული არქეოლოგიური ფენა, აღრეული ხანის მიწათმოქმედთა დასახლებაზე მიუთითებს (ძვ.წ. VII ათასწლეულით თარიღდება).

ძვ.წ. VII ათასწლეულის მეორე ნახევრიდან VI ათასწლეულის პირველ ნახევრამდე, მცირე აზიაში გაითხარა 22 ნამოსახლარი (12 ჰექტარ ფართობზე). ერთ-ერთი მნიშვნელოვანი ცენტრი ვახლდათ ჩათალ-ჰუიუქში. აღმოჩენილია ტექანილი თიხით ნაგები საცხოვრებელი სახლები, მცირე ზომის საცხოვრებელი სახლების მსგავსი ნაგებობები, ალბათ, საკულტო ნაგებობები, მოხატული და თიხის რელიეფით დამშვენებული საკურთხეველები. აქვე მცენიერებმა მიაკვლიეს აღრეული ხანის პლასტიკის ნიმუშებს, კერძოდ, ქალის ქანდაკებებს, მკვეთრად აქცენტირებული გენიგალიებით. ამ სკულპტურებს ნაყოფიერების კულტთან ჰქონდათ კავშირი. ქალები ხშირად ცხოველებთან ერთად არიან გამოხატულნი, ავაზა განსაკუთრებით ფიგურირებს აქ აღმოჩენილ პლასტიკის ნიმუშებში. ერთ-ერთ სკულპტურაზე მშობიარე ქალია გამოსახული. გვხვდება აგრეთვე ხარის კულგის ნაშთები (მოგვიანებით, ხარის კულგმა თავი იჩინა კავკასიაში, კრეტაზე – მინოსური კულტურის პერიოდში და ესპანეთში). ჩათალ-ჰუიუქის საკურთხეველებზე დიდი რაოდენობით გვხვდება შეწირული ხარის თავები, რქები. მცირე აზიის მიწათმოქმედი გომები ძვ.წ. V-IV ათასწლეულებში სახლდებიან მახლობელი აღმოსავლეთის თითქმის მთელ ტერიტორიაზე. ძვ.წ. V-IV ათასწლეულში მცირე აზია ეთნიკური თვალსაზრისით ჰრელი რეგიონი იყო. არქეოლოგებმა აქ აღმოაჩინეს სამი რეგიონალური კულტურა შესაბამისი ცენტრებით: ჰაჩილარი, მერსინი და ბეიჩსულთანი.

ძვ.წ. IV-III ათასწლეულით თარიღდება ჰაჯილარის კულტურა. ამ დასახლებას გარშემორტყმული ჰქონდა სამი მეტრის სისქის თიხის და ქვის ბლუდე, სამარხებში ჩნდება ჩაგანებული იარაღები,

ხოლო თვით სამარხები კი, გათხრილია საცხოვრებელი სასლების იატაკქვეშ. დიდი რაოდენობით არის გამოვლენილი ქალისა და სარის საკულტო ქანდაკებები. ძვ.წ. III-II ათასწლეულებში სამარხებში უკვე ჩნდება ბრინჯაოს, ოქროს, ვერცხლის ნაკეთობანი. ხელოსნები ამ სამკაულების შესაქმნელად იყენებენ ნატიფ მეთოდს – ოქროთი ფილიგრინების გეჭნიკას.

ნეოლითის ბოლოსა და ენეოლითის დასაწყისში მცირე აზიაში გარკვეულ ისტორიულ მოვლენებთან უნდა გვექონდეს საქმე; ამ პერიოდში კულტურული აღმავლობა თვალშისაცემად შეფერხდა; მკვლევარები თვლიან, რომ ადგილი ჰქონდა დიდ მიგრაციებს, ანატოლიურ ან ხეთურ-ლუვიური ინდოევროპული ტომების გადმონაცვლებას, რამაც, თავის მხრივ, გამოიწვია სამხრეთ-აღმოსავლეთ ანატოლიური მიგრაციები, რაც გახდა მიზეზი ეგვიპტეში ნეოლითისა და ხმელთაშუაზღვისპირეთის აღრებრინჯაოს კულტურის განვითარების.

ძვ.წ. III ათასწლეულის I ნახევარში იწყებს განვითარებას ბრინჯაოს ხანის კულტურები: – ტროადაში და მცირე აზიაში – 2600/2200 წწ., კრეტაზე აღრემინოსური 2600 წ. და კიკლადებზე 2600/2200 წ.წ., უფრო მოგვიანებით კი, კონგინენგურ საბურძნეთში (მიმომხილვისათვის: რ. გორდემიანი, ეგეოსური კულტურა ბრინჯაოს ხანაში, „მიმომხილველი“, 1968 წ. (4-5); აგრეთვე, დაწვრილებით ის. რ. გორდემიანის შრომები: „წინაბურძნული და ქართველური“, „ილიადა“ და ეგეოსური მოსახლეობის ისტორიის და ეთნოგენეზის საკითხები“).

ანატოლიური მიგრაციების კვალი შეიმჩნევა იტალიაშიც. პიტიონის მიხედვით (115; 157) იტალიაში განვითარებას იწყებს „გვიანკერამიკული პერიოდის კულტურა“ (2700/2600-1800/1700), სადაც გვხვდება სპილენძის გამოყენების პირველი ცდები. იმხანად, არნოსა და გიბრის აუზში ვრცელდება „რინალდონეს კულტურა“ (114; 35). ამ კულტურის მატარებელი ხალხი ჩანს, იწყებს გოსკანაში არსებული მინერალური რესურსების აქტიურ ათვისებას, ჩნდება სპილენძის ხანჯლები, ცულები, სადგისები; საგულისხმოა, რომ სწორედ ეს კულტურები კავშირში იმყოფებიან იმ მიგრაციებთან, რომლებიც აღმოსავლეთიდან ხორციელდებოდა და მოიტანეს თან სამხრეთ-აღმოსავლეთ ანატოლიის ნეოლითური კულტურის გრადიციები (Jarmo, Jericho, Catal Huyuk). გარკვეული ცვლილებები ხდება ესპანეთშიც. ამ რეგიონში მოსახლეობა იწყებს

სპილენძის აქტიურ გადამუშავებას. ცნობილია, რომ იბერების ნახევარკუნძული მდიდარი იყო სპილენძის, თქროს, ვერცხლის, კალის მადნებით. არ არის გამორიცხული, რომ ეგვიდისა და კიკლადების მოსახლეობის ნაწილი, სწორედ იბერიის ნახევარკუნძულზე დასახლდა და დაიწყო ადგილობრივი საბადოების აქტიური ათვისება (97: 50). ამ პერიოდისათვის ხმელთაშუა ზღვის აუზში შეიქმნა გარკვეული კულტურული ერთიანობა. აღმოცენდა სხვადასხვა კულტურები, რომლებსაც აერთიანებდათ საერთო ნიშნები, რაც გამოიხატებოდა შემდეგ პარამეტრებში: – დედა ქალღმერთის კულტი, ხარის კულტი, საერთო სიმბოლიკა, არქიტექტურის (თავდაცვითი და საცხოვრებელი ნაგებობები) საერთო ფორმები და მეგალის დამუშავების ერთგვაროვანი ტექნოლოგია. სავარაუდოა, რომ ამავე წყარომდე აღიოდა ხმელთაშუა ზღვის ენათა ზოგიერთი თავისებურებანიც. სამხრეთ-აღმოსავლეთ ანაგოლიურ კულტურებთან გარკვეული მიმართებები ქონდა კაეკასიასაც; ძვ.წ. IV-III ათასწლეულის მიჯნაზე ამიერკაეკასიაში განვითარებას იწყებს მტკვარ-არაქსის კულტურა, რომელსაც თუმცა აქვს მსგავსება წინამაველ ენეოლითურ კულტურასთან, მაგრამ ამავე ღროს. არსებითად განსხვავდება მისგან. პირველ რიგში კი. ეს ეხება კერამიკასა და ნაგებობების სტილში არსებულ განსხვავებას. (34; 21).

სავარაუდოა, რომ შემოდის გარკვეული კულტურული ელემენტი, რომელიც ერწყმის ადგილობრივ ენეოლითურ გრადიციებს, განიცდის გრანსფორმაციასა და გეაძლევს სრულიად ახალ ფენომენს (34; 21). თავისი კერამიკით მტკვარ-არაქსის კულტურა მსგავსებას იჩენს წინა აზიის ენეოლითურ კულტურასთან. მტკვარ-არაქსის კულტურა დასავლეთ ანაგოლიურსა და ეგეოსურ სამყაროსთან გვიჩვენებს საყურადღებო კავშირებსაც, განსაკუთრებით არქიტექტურულ ფორმებში (34; 22).

რ. გორდემიანის აზრით: – „ბრინჯაოს ხანის დასაწყისი მტკვარ-არაქსის ორმდინარეთში აღინიშნა კულტურული ერთიანობით. იქმნება შთაბეჭდილება, რომ ისევე, როგორც ანაგოლიასა და ეგეიდაში, ამიერკაეკასიაში ბრინჯაოს ხანის დაწყებამ გამოიწვია გარკვეული კონიეს შექმნა“ (34; 22).

იმხანად. ეგეიდასა და ანაგოლიაში არსებობენ ავტოქთონური ენეოლითური და ენეოლითური კულტურები, რომლებიც დასაბამს იღებენ სამხრეთ-აღმოსავლეთი ანაგოლიური კულტურიდან.

არქეოლოგიური პარალელების გარდა, ჩვენ მოგვეპოვება სხვა მნიშვნელოვანი მასალა, რაც მიგვანიშნებს მტკვარ-არაქსის კულტურის ფორმირების პროცესში, მედიტერანული ეთნიკური ელემენტის მნიშვნელოვან მონაწილეობაზე. ენეოლითში ამიერკავკასიაში შეგვიძლია დავუშვათ ორი ენობრივი ჯგუფის არსებობა – დასავლეთ კავკასიური და აღმოსავლეთ კავკასიური, ამ ორი ჯგუფის საფუძველზე ჩამოყალიბდა იბერიულ-კავკასიურ ენათა დიდი ჯგუფი (აფხაზურ-ადილეური, ქართველური, ნახურ-დაღესტნური) (34; 22). „ქართველური ჯგუფის ჩამოყალიბება, როგორც მკვლევარები აღნიშნავენ, მიმდინარეობდა რომელიღაც იმ ენის გავლენის საფუძველზე, რომელსაც კავკასიურისაგან განსხვავებული სტრუქტურა ჰქონდა“ (34; 22). როგორც გამოკვლეულია, ქართველურ ენებს გარკვეული სიახლოვე ჰქონდათ მეზობელი ხალხების ენებთან: აღმოსავლეთ კავკასიურ, აფხაზურ-ადილეურ, ნახურ-დაღესტნურ, ურარტულ-ხურიტულ ენებთან (34; 22).

ჩვენთვის საინტერესო საკითხის გარკვევისათვის, თვალი გადავავლოთ ამიერკავკასიაში ძვ.წ. III ათასწლეულის დამდეგს ქართველური ტომების და მათი მეზობლების გავრცელების გეოგრაფიულ არეალს:

ა) დასავლეთ საქართველოს სანაპირო ზოლში და ჩრ. დასავლეთ კავკასიაში იმხანად განსახლებულნი უნდა ყოფილიყვნენ აფხაზურ-ადილეურ ენაზე მოლაპარაკე ტომები. მათ კულტურას არავითარი კავშირი არ ჰქონდა მტკვარ-არაქსის კულტურასთან.

ბ) ჩრდილო-აღმოსავლეთ კავკასია ნახურ-დაღესტნური ტომებით იყო დასახლებული, სადაც გავრცელებული იყო მტკვარ-არაქსის კულტურა, ნახურ-ხურიტულ-ურარტული ენობრივი პარალელები მიგვითითებენ ამ ხალხებს შორის გარკვეულ ურთიერთობებზე.

გ) სამხრეთ ამიერკავკასია, მესხეთ-ჯავახეთი, შიდა ქართლი ქართული ტომებით უნდა ყოფილიყო დასახლებული. ეს რეგიონი მტკვარ-არაქსის გავრცელების ერთ-ერთი ცენტრალური არეალია.

დ) მდინარე ჰალისის აუზში მოსახლეობდნენ ხათები.

ე) მდ. ეფრატისა და ტიგროსის შორის მდებარე რაიონებში ცხოვრობდნენ ხურიტები, ეს ტომები აქტიურ ურთიერთობაში იმყოფებოდნენ ანატოლიურ-ეგეოსურ სამყაროსთან. თუკი თვალს გადავავლებთ კავკასიურ ენებს, ვნახავთ, რომ კავკასიის სამხრეთ რე-

ვიონებში გაერცელებული ენები, ხურიტულ-ურარტული, ქართველური, რამდენადმე სათურიც, ყველაზე მეტად გეიჩვენებს გადახრას საერთოკავკასიური ტიპიდან. ეს ენები უფრო ახლოს დგანან ე. წ. მედიტერანულ ენობრივ ტიპთან, ისინი მეტ მიდრეკილებას ამჟღავნებენ კავკასიური კონსონანტიზმის გამარტივებისაკენ. პრეფიქსული წყობის გვერდით, სუფიქსურის განვითარებისაკენ და ა. შ. „ეს მოვლენა იმით შეიძლება აეხსნათ, რომ კავკასიური ენების დიფერენციაციის პროცესში სწორედ სამხრეთულმა მიგრაციებმა ითამაშეს მნიშვნელოვანი როლი“ – აღნიშნავს პროფესორი რ. გორდემიანი (34; 26). ამ ექსკურსის შემდეგ დავუბრუნდეთ ანაგოლიურ კულტურებს; შეგვიძლია აღვნიშნოთ, რომ ძვ.წ. IV ათასწლეულის ბოლოს და III ათასწლეულის დასაწყისში, ხმელთაშუა ზღვის აუზში ნეოლითსა და ენეოლითში წამყვანი კომპონენტი გახლდათ სამხრეთ-აღმოსავლეთ-ანაგოლიური, სწორედ მისგან მომდინარე იმპულსთა ინტენსიურობის შედეგად. შეიძლება მივიჩნიოთ ის, რომ ადრებრინჯაოს ხანის კულტურებზე გადასვლა ხმელთაშუა ზღვის უდიდეს ნაწილში, აღინიშნება კულტურული და ენობრივი ერთიანობისაკენ მიდრეკილებით.

ცნობილი მკვლევარი ფ. შახერმეიერი თვლის, რომ აღნიშნულ რეგიონში, აღნიშნულ ეტაპზე გაერცელებული იყო ამ ხალხთა არაინდოევროპული ენა (ან შესაძლოა მონათესავე ენებიც). ამ ენას მკვლევარი პირობითად „ეგეოსურს“ – უწოდებს. მისი აზრით, ეგეოსური იბერიულ-კავკასიურ ენებს ენათესავენოდა. ძვ.წ. IV ათასწლეულის დასასრულს, თითქმის მთელი მცირე აზია, ბალკანეთის ნახევარკუნძული, ეგეოსის ზღვის კუნძულები ამ ენაზე მოლაპარაკე ხალხით იყო დასახლებული.

ერთ-ერთი მნიშვნელოვანი თავისებურება მედიტერანულ-წინაბერძნული ენებისა მდგომარეობს ფონეტიკური მოვლენების სისტემაში, კერძოდ, სპეციფიკურია ბგერათმონაცვლეობის ტიპი (34; 31). ცნობილმა მეცნიერმა, ფურნემ ლეგალურად შეისწავლა თიანხმონებებისა და ხმოვნების მონაცვლეობის ტიპები წინაბერძნულში. დაახლოებით 5000-მდე ლექსიკური ერთეულის შეპირისპირების საფუძველზე, იგი მივიდა დასკვნამდე, რომ წინაბერძნულისათვის, ისევე როგორც მრავალი მედიტერანული ენისათვის, დამახ-

¹ მკვლევარს თავისი თავისუფალი თანამიმდევრულად აქვს ჩამოყალიბებული ნამუშევარი: F. Schachermeyr "Prähistorische Kulturen Griechenlands, RE. 44 H1 bbd. 1954; Die ältesten Kulturen Griechenlands". Stuttgart, 1955

ასიათებელი ყოფილა ბგერათა მონაცვლეობის სრულიად თავისებური სისტემა, რომელსაც საფუძვლად ელო ე. წ. „ექსპრესიული მონაცვლეობა“, ან „არაექსპრესიული გენდენციები“ (არტიკულაციის გადაადგილება, ეფონიური მომენტი და სხვა). ფურნე თავის ნაშრომში მიუთითებს რამდენიმე მსგავს მოვლენებზე ქართულსა და საერთოდ ქართველურ ენებში (102; 104).

როდესაც საუბარი გვაქვს ხმელთაშუა ზღვის ენებისათვის დამახასიათებელ უძველს ნიშნებზე, მხედველობაში გვაქვს ის მსგავსი მოვლენები, რომლებიც ნიშანდობლივი იყო ხმელთაშუა ზღვის ენებისათვის ძვ.წ. II ათასწლეულამდე დიდი ხნით ადრე, რამაც არეკვლა პოეცს შუმერულში, ანაგოლიურ ენებში, მთელს ეგეოსურ სამყაროში, დასავლეთ ხმელთაშუა ზღვის ჩათვლით. „იმ შემთხვევაში თუკი აღმოჩნდება, რომ ასეთივე მოვლენები დამახასიათებელია ქართველური ენებისათვის და, რომ სწორედ ამით განსხვავდებიან ისინი სავარაუდო პროტოკავკასიური ტიპებისაგან, მაშინ თვალსაზრისს მედიგერანული მიგრაციების მნიშვნელობაზე ქართველური ენების ფორმირების პროცესში, სრულიად რეალური ღირსება მიენიჭებათ“ – თელის რ. გორდემიანი (34; 26). ამ საკითხთან დაკავშირებით საბოლოო დასკვნების გაკეთება მხოლოდ ახალი მნიშვნელოვანი აღმოჩენების შედეგად იქნება შესაძლებელი.

ძვ.წ. III ათასწლეულის ბოლოს და II ათასწლეულში მცირე აზია ეთნიკური სიჭრელით გამოირჩეოდა. მცირე აზიაში, ადგილობრივი ანაგოლიური კულტურების ნამოსახლარზე, წარმოიქმნება ახალი სახელმწიფოები. ეგეოსის ზღვის კუნძულებზე წინაინდოევროპული მოსახლეობა (ეგულისხმობთ კრეტის უძველეს მოსახლეობას – ეგეოკრეტელებს, პელასგებს, კიდონებს) განიცდის ბერძნული ტომების, აქაელების შემოსევებს. კაცობრიობის ისტორიაში ეს ხანა ახალი სახელმწიფოების წარმოშობისა და ძველი კულტურების დაღუპვის, კატასტროფებისა და ახალი ეთნიკური ჯგუფების მიგრაციების პერიოდი. ერთი შეხედვით, მოვლენები სწრაფად ვითარდება: ძველი კულტურები ახალ პოლიტიკურ ერთეულებს უთმობენ ადგილს. ხათების უძველესმა წინაინდოევროპულმა კულტურამ ადგილი დაუთმო ხეთების ძლიერ იმპერიას (ძვ.წ. 1650-1500 წწ.), ძვ.წ. II ათასწლეულის ბოლოს ხურიტულმა ტომებმა, რომლებიც იმხანად მცირე აზიაში ძლიერ პოლიტიკურ ერთეულს ქმნიდნენ, დააარსეს თავიანთი სახელმწიფო – მითანი

(რომელთანაც კავშირში იმყოფებოდა ძვ.წ. I ათასწლეულიდან ურარტუ). იმხანად, ერთ-ერთ გავლენიან პოლიტიკურ ძალას წარმოადგენდა ეგვიპტის სახელმწიფო. ჩვენთვის საინტერესო რეგიონში, კერძოდ, მცირე აზიაში, ეგვიდასა და იტალიაში ფიგურირებს პელასგური ეთნიკური ელემენტიც.

მართალია, ამ ეთნიკურ ელემენტს არ შეუქმნია რაიმე პოლიტიკური – სახელმწიფოებრივი ერთეული, მაგრამ ამ პერიოდის პოლიტიკურ და კულტურულ ცხოვრებაში, ეს ხალხი აქტიურად მონაწილეობდა.

წერილობითი წყაროები ერთხმად მიგვანიშნებენ, რომ პელასგები ძველი სამყაროს ერთ-ერთი უძველესი წარმოშობის ხალხია. პირველად პელასგებს (როგორც ზემოთ გვექონდა აღნიშნული) მოიხსენიებს ჰომეროსი თავის „ილიადაში“, ე. წ. „ხომალდთა კატალოგიის“ იმ პასაჟებში, სადაც ჩამოთვლილია გროას მოკავშირეები. ჰომეროსის მიხედვით, „პელასგური არგოსი“, რომელიც აღმნიშვნელი იყო თესალიისა, შედიოდა აქილევსის საბრძანებლოში (ჰომ. II. II. 861). „ილიადას“ ერთ ეპოზოდში აქილევსი მიმართავს დოდონას „პელაზგურ ბევსს“ (ჰომ. II. XVI – 233-235). ჰომეროსის აზრით, პელასგური ქალაქია აგრეთვე ლარისა (ჰომ. II. II. 840). პელასგური ლარისა, მეცნიერთა ერთი ნაწილის აზრით, გროას მახლობლად ამავე სახელწოდების დასახლებულ პუნქტს შეესაბამებოდა (108; 337). უძველესი პელასგები მოსახლეობდნენ თურმე კრეტაზე ეტეოკრეტელებთან, კიდონელებთან, აქაელებთან და დორიელებთან ერთად (ოდისეა, XIX 177). პელასგები დასახლებულნი იყვნენ მცირე აზიაშიც, ისინი გროას მოკავშირენი იყვნენ (ჰომ. II. X 429). ძველი აეგორების მიხედვით, პელასგები მოსახლეობდნენ: არკადიაში, თესალიაში, კრეტაზე, იტალიაში ქ. კრესტონში (Hesiod. Frg. 43-44; Hec. Frg. 112; ჰეროდ. I 57, VIII 7,3, 14; Paus. V. I.1).

ანტიკური აეგორების გარდა, პელასგების შესახებ ცნობები დაცულია ძვ.წ. XIII-XII სს. ხეთურ-ეგვიპტურ წყაროებში. ხეთური წერილობითი წყაროების მიხედვით, ირკვევა, რომ მცირე აზიისა და სამხრეთ-დასავლეთი სანაპიროების გეროგორიაზე მცხოვრები მრავალი ტომი უხსოვარი დროიდან მგრულ დამოკიდებულებაში ყოფილა ხეთებთან. იმპერიას დიდ ძალისხმევა სჭირდებოდა, რათა დაექვემდებარებინა და მორჩილებაში ჰყოლოდა ვასალური ქვეყნები. კადემის ბრძოლამდე (ძვ.წ. XIII ს.) ეს ვასალური სახელმწი-

ფოები გარკვეულწილად ექვემდებარებოდნენ ხეთებს, მოგვიანებით კი. არძაჲა და ლუკას ქვეყნები მას განუდგნენ (104; 103). ამ ქვეყნებმა მეფე ტულპალია IV-ის დროს შექმნეს ძლიერი კოალიცია. ვისთანაც ხეთების მეფეს მოუხდა საომარი შეტაკება. ხეთურ ტექსტში მოხსენიებულია 22 ქვეყანა: Uggā, Kispuwa, Dura, Kakakisa, Halluwa, Parista, Dunda, Adadura, Waa, Wariya, Kuruppiya, Lusa, Altara, Parurina (მთის ქვეყანა) Pasuhalta, Wilusiya და სხვა. გემოჩამოთვლილი ქვეყნების სათავეში მდგარა „Aššawa“. მეცნიერებაში არაერთხელ აღინიშნა, რომ აღნიშნული სია დიდ მსგავსებას ავლენს „ილიადაში“ მოხსენიებულ გროელთა მოკაემირებთან. „აშშუაჲა“, რაც კრებითი სახელია, კოალიციის აღმნიშვნელი ტერმინი უნდა იყოს და შესაძლებელია, მოგვიანო ხანის Asia-ს ნიშნავდეს (104; 107). ამ კოალიციის წევრები შეიძლება დაუკავშიროთ ძველი მსოფლიოს შემდეგ ცენტრებს: „Taruisa“ და „Wilusa“ – ვარაუდობენ, რომ შეესაბამება გროასა და ილიონს. „Halluwa“ – „ალიბეს“-ს უნდა შეესაბამებოდეს, Karakisa – კარიას (110; 106), ხოლო ხეთური ქრონიკის – parista კატალოგის პელასგებს შეესაბამება (32; 143).

ჰომეროსის კატალოგის და ხეთური ქრონიკების გარდა, მცირე აზიაში არსებული ამ გომების გაერთიანებული კოალიციის შესახებ საინტერესო ცნობებია დაცული ეგვიპტურ წარწერებშიც.

დაახლოებით, ძვ.წ. 1230 წელს პერ-ირთან მოხდა საომარი შეტაკება ეგვიპტის ფარაონ მირნეპტაჲასა და ლიბიელებს შორის. ლიბიელთა მეფე ჯართან ერთად, რომელსაც თან ახლდა აგრეთვე „ზღვის ხალხები“, შეიჭრნენ ეგვიპტის გერიგორიაზე და დაბანაკდნენ იქვე. „ზღვის ხალხები“ იყვნენ: ლუკაჲა, შერდენები, აქაივაჲა, შექელჲა, პელეშეტი და ტურჲა. რამზეს III-ის მეფობისას „ზღვის ხალხების“ შემოსევები კვლავ გრძელდება, რომელთა სათავეში იდგნენ შექელჲა და შარდენები, გემოჩამოთვლილ გომებს შეუერთდნენ ტეკრა და დანუნა. Lukka=სუგა – ლიკიაჲა, და ე. წ. „ზღვის ხალხების“ სიებში RK ან IK ფორმით გვხვდება. keka=krks ეგვიპტური ფორმა karakisa=კარიას ნიშნავს, šrdn=კი, სარდნიელებს უნდა გულისხმობდეს (32; 145). „ზღვის ხალხებს“ შორის მოხსენიებული იყვნენ „Tjekker“, ბერძნული წყაროთი ტეეკრები. ან გროადელები უნდა იყვნენ (34; 162). რაც შეეხება „Pw-rst-y“-ს

(პელესეტი „peleset“), მეცნიერები მათ ფილისტიმელებს უკავშირებენ ბიბლიის მიხედვით, ფილისტიმელები ეგვიპტის კუნძულების მოსახლეობა იყო. ფილისტიმელები და ქაფთორები (კრეტელები) იყვნენ შთამომავალნი პატრუსისა და კასლუხისა (დაბადება, X.14.). ფილისტიმელები დასახლებული ყოფილან სანაპირო ზოლში, რომელიც „კრეტის სამხრეთით“ მდებარეობდა (წიგნი I მეფეთა XXX, 14). მეცნიერები „ბიბლიურ ფილისტიმელებში“ პელასგებს ხედავენ (ზოგიერთი ბერძენი ავტორისათვის ცნობილია პელასგების სახელწოდების სხვა – „pelestikon“ ფორმა) (Hesiod. 1296 და „pelastica“ ჰომ. II.XVI 233). Danuna-ს გაერთიანებაში დღეს მეცნიერები ხურიტული გომების გაერთიანებას ხედავენ (34; 163), რომელიც „ზღვის ხალხებს“ მოგვიანო ხანებში შეუერთდა.

„ზღვის ხალხების“ სიაში მოხსენიებული არიან „a-q-ja-wa-ša“ – აქაველები. რასაკვირველია, ერთი მეხედვით, საეჭვოა აქაველების ჩაბმა იმ ექსპედიციაში, რომელიც მიმართული იყო ეგვიპტის წინააღმდეგ, მაგრამ დასაშვებია, აქაველების ერთი ნაწილი, რომ მართლაც „ზღვის ხალხების“ მოკავშირე ყოფილიყო (32; 147, 148, 149). იმხანად, აქაველები სერიოზულ პოლიტიკურ ძალას წარმოადგენდნენ ეგეოსის ზღვის აუზში, მოგვიანებით კი, ისინი უპირისპირდებიან მთელს წინაინდოევროპულ მოსახლეობას. აღსანიშნავია, რომ „ტურმას“ (Trš) მეცნიერები უკავშირებენ გირსენიელების სახელს და თვლიან, რომ ეს გირსენიელების პირველი და უკანასკნელი მოხსენიებაა ეგვიპტეში.

ზემოთ წარმოდგენილი გომთა სახელები მეტნაკლებად წარმოგვიჩენს ეთნიკურ-პოლიტიკურ სურათს ძვ.წ. II ათასწლეულის განმავლობაში მცირე-აზია-ეგვიპტის რეგიონში. წერილობითი წყაროების მიხედვით, აქტიური პოლიტიკური და სამხედრო შეტაკებებით გამოირჩეოდა ეს რეგიონი. ძლიერი ხეთების და ეგვიპტის გვერდით, ფიგურირებდნენ აგრეთვე აქაველები – კონგინენტური საბერძნეთიდან და ე. წ. „ზღვის ხალხები“. ბუნებრივია, გვიჩნდება მრავალი კითხვა, საინტერესოა, თუ რამდენად ენათესავენოდა ერთმანეთს „ზღვის ხალხების“ კულტურა, რა კავშირები ჰქონდათ მათ ამიერკავკასიასთან, ასევე მცირე აზიის, კრეტის, ეგეოსის ზღვის აუზის, იტალიის კულტურებთან ძვ.წ. II ათასწლეულის განმავლობაში?

არქეოლოგიური გათხრების შედეგად, აღმოჩენილია ბრინჯაოს ხანის ცენტრები, საბერძნეთში, კრეტაზე, ეგეოსის აუზის კუნძულებსა და დასავლეთ მცირე აზიაში. ა. ევანსის არქეოლოგიურმა აღმოჩენებმა კრეტაზე, ხეთური კულტურის ძეგლებისა და ბოლაშქოის არქივის დოკუმენტების შესწავლამ, ეგეოსის აუზში წარმოებულმა გათხრებმა და აღმოჩენებმა გროასა და მცირე აზიაში, აგრეთვე აპენინებზე, საბოლოოდ დაადასტურეს ძვ.წ. II ათასწლეულში მთელს ხმელთაშუა ზღვის რაიონში მაღალგანვითარებული ცივილიზაციების არსებობის ფაქტები.

ძვ.წ. II ათასწლეულის დასაწყისიდან, იმ დროიდან როდესაც პელაგები გამოდიან ასპარეზზე საბერძნეთსა და გროადაში, აღმავლობას იწყებს შუა ჰელადური კულტურა. ამ კულტურის ფორმირების თავდაპირველი რეგიონი პელეპონესი ყოფილა.

ამ კულტურას ჰქონდა სპეციფიური ნიშნები, რითაც განსხვავდებოდა წინამორბედი კულტურებისაგან: 1) ცხენის გამოყენება 2) საძეგრწი ჩარხის შემოღება. გამოჩარხული ჭურჭლის წარმოება 3) ძალზე დახევეწილი კერამიკა ა) ნაცრისფერი მინიური და ბ) მქრალად მოხატული ნივთები (მასზე გამოხატული იყო სწორხაზოვანი ორნამენტი სპირალებითა და ადამიანების მცირე გამოსახულებით) 4) დასახლებული ადგილების გამაგრება თავისებური ნაგებობებით ე. წ. მეგარონებით, რომლებიც გაცილებით ადრე ჩანს თესალიასა და გროადაში. ძვ. წ. 1600-1500 წწ. განვითარებას იწყებს უკვე ჰელადური ანუ მიკენური კულტურა.

მიკენური კულტურის განვითარების ეტაპები შემდეგნაირად წარმოგვიდგება (32; 114):

მიკენური	I – 1500
	II – 1500
	III A – 1400
	III B – 1300
	III C – 1200

I-II პერიოდში კრეტის „მინოსურმა“ კულტურამ კელავ იმძლავრა „ჰელადურ“ კულტურაზე. ამ დროისათვის კრეტა პოლიტიკურად თუ არა, კულტურულად მაინც ბაგონობდა საბერძნეთზე (32; 115).

რამდენიმე დასასლება იმ რეგიონში გვიჩვენებს დამოუკიდებელი განვითარების ნიშნებს – ეს დამოუკიდებლობა იმდენად ნიშანდობლივია, რომ ახალი ეთნიკური ელემენტების მომძლავრე-

ბაგეც კი შეიძლება საუბარი. ეს ცვლილებები მძაფრად იჩენს თავს დასახლებების გიკებში. ეს გახლავთ ფერლობზე შემოდგმული სასახლე ციხე-სიმაგრის კომპლექსით და მის ძირში განფენილი საკმაოდ მჭიდრო დასახლება. ჩნდება „მაღაროს გიკის“ სამარხები. მიკენში და შემდეგ სხვაგანაც ჩნდება ე. წ. „გუმბათოვანი“ სამარხები. III B პერიოდში საბერძნეთში ჩანს, მეგად მომძლავრდა ახალი ეთნიკური ელემენტი, ხდება ადგილობრივი მოსახლეობის ახალმოსულებთან ასიმილაცია (32; 115). ამ დროისათვის სავარაუდოა, რომ მიკენის პოლიტიკური გავლენის ქვეშ ექცევა საბერძნეთის ელინური და არაელინური მოსახლეობა. ძე.წ. XIII ს. გვიან ჰელადურ კულტურაში, ერთი მხრივ, საქმე გვაქვს შემკვიდრებით მიღებული ბრწყინვალე ეგეოსური ცივილიზაციის გრადიციებთან, მეორეს მხრივ, კი, მოსული გომების მიერ მოგანილ კულტურასთან (32; 116). ამ მოვლენების პარალელურად, იგალიაში ბრინჯაოს ხანისათვის, პიგიონის მისედვით, სხვადასხვა რეგიონებში შეიძლება. გამოიყოს რამდენიმე კულტურა. ჩრდილოეთში ადგილი აქვს შუაეუროპული „დასაკრძალავ ურნათა ველების კულტურის“ განვითარებას, სამხრეთში შეიმჩნევა მიკენური (ეგეოსური) კულტურის გავრცელება, ხოლო ჩვენთვის საინტერესო რაიონში კი, „აპენინების კულტურა“, რომელმაც „შუა ჰელადური“ კულტურის გავლენა განიცადა. აპენინების კულტურის ქრონოლოგიური ჩარჩოები ძე.წ. 1800/1700–1100/1000 წლებით განისაზღვრება. მისი გავრცელების რეგიონი შუა და სამხრეთ იგალიაა, აპულიის ჩრდ. საზღვრებამდე.

აპენინების კულტურას ახასიათებს მეგად ნატიფი ფორმის კერამიკა, ძირითადად ჭარბობს გეომეტრიული ფორმები, წერტილები, რკალები, სახელურები ნახევარმთვარისებრია. გავრცელებულია ვიოლინოს ფორმის ბალთები. გვხვდება აგრეთვე ჩარჩოში ჩასმული სპირალისებრი ფორმის ნაყშებით და თეთრად ინკრუსტირებული ორნამენტით შემკული ჭედურობა, ასევე ხეში კვეთით მოკაზმული ნატიფი ნივთები. ბიედასთან არქეოლოგიური გათხრების შედეგად აღმოჩენილია ძე.წ. 1400-700 წლებით დათარიღებული აპენინების კულტურისა და ვილანოვას კულტურის არქეოლოგიური ფენები. „ვილანოვას“ ფენას ზემოდან უკვე მეგარონის გიკის სახლებიანი ეგრუსკული დასახლება მოსდევს.

აპენინური კულტურა აშკარა მიმართებას ავლენს შუა ჰელადურ კულტურასთან. მეცნიერების ერთი ნაწილი თვლის, რომ ამ

კულტურის აღმავლობა იგალიაში უკავშირდება ეგვიპტიდან მომდინარე ხალხთა გალღებს. აქვე გვინდა აღვნიშნოთ, რომ შუა ჰელადურმა კულტურამ თავის გაელენას დაუქვემდებარა აგრეთვე ხმელთაშუა ზღვის უკიდურესი დასავლეთი რეგიონი – ესპანეთი. ძვ.წ. II ათასწლეულის II ნახევარში ამ ქვეყნის აღმოსავლეთ რაიონებში გავრცელებული „ელ-არგარის“ კულტურა აშკარა მიმართებაში იყო შუა-ჰელადურ კულტურასთან, ეს მსგავსება შეიმჩნევა განსაკუთრებით კერამიკაში.

იმხანად, ამიერკავკასიაში გავრცელებული კულტურები გარკვეულწილად აგრძელებენ მტკეარ-არაქსის კულტურის ტრადიციებს, თუმცა ადგილობრივი კერამიკა დიდ მსგავსებას ავლენს შუა ჰელადურ კერამიკასთან. ეს მსგავსება თავს იჩენს შავ და წითელპირიან, მქრალად მოხატულ საგნებზე, რომლებსაც აქეთ ხაზისებრი და გალღისებრი, ჭადრაკისა და რომბის ორნამენტები. არსებული არქეოლოგიური მასალის გათვალისწინების საფუძველზე, შეგვიძლია აღვნიშნოთ, რომ ჩვენთვის საინტერესო რეგიონში, ძვ.წ. II ათასწლეულის განმავლობაში ადგილი ჰქონდა შუა ჰელადური და მისი მონათესავე კულტურების გავრცელებას.

ძვ.წ. I ათასწლეულის VIII – საუკუნეში ცენტრალურ იგალიაში, მდინარეებს – არნოსა და გიბრის შორის აღმოცენდა ეტრუსკული კულტურა. იმ ხანის არქეოლოგიური მასალა შემდეგ სურათს წარმოგვიდგენს რეგიონში; გირინეის ზღვის სანაპირო ზოლში, გოლფას მთის და მის ბემოთ რაიონებში – პოპულონიამდე, არსებობდა დასახლება, რომელსაც „Grotto ferrata Tarquinia“-ს უწოდებენ. იგი აგრძელებდა აპენინის კულტურისათვის დამახასიათებელ ტრადიციებს. აღსანიშნავია, რომ კრემაციის პარალელურად, აქ მიმართავენ ინგუმაციის წესებს. აქ აღმოჩენილი „ბიკონისებრი“ ჭურჭლის ზედაპირი დეკორატიული ფიგურებით არის მორთული, სახელურები კი, პორიზირებული ფორმისა აქეთ – ყოველივე ეს უკვე მეტყველებს „აპენინურ სუბსტრატის“ არსებობაზე ამ ტერიტორიაზე.

ძვ.წ. 1250-1100 წწ. პოს ველებიდან ჩრდილოეთით – კალამბრიამდე, გავრცელებული იყო „დასაკრძალავ ურნათა ველების“ კულტურა. ამ ხალხის ნაწილი ჩრდილოეთში შეერწყა „ტერამარების“ მოსახლეობას, ხოლო მოგვიანებით, ბოლონიის რაიონში „ტერამარების კულტურის“ ტრანზორმაციის შედეგად, წარმოიქმნა „პროტო ვილანოვა“ და შემდგომ „ვილანოვა“ (97; 11-12).

„დასაკრძალავ ურნათა ველების“ კულტურა არ იცნობდა მეტალის დამუშავების რაიმე ტექნოლოგიას, დაკრძალვაში გავრცელებული იყო კრემეციის ფორმა, მიცვალებულის ფერფლს კი, ინახავდნენ ბიკონისებრ ურნებში. ეს ურნები თავისი სტილითა და ფორმით გარკვეულ პარალელებს ავლენს ევროპაში გავრცელებულ დასაკრძალავ ურნებთან. არქეოლოგები თვლიან, რომ აღნიშნული კულტურა და გრადიციები ევროპის სხვადასხვა რაიონებიდან მოსული მოსახლეობის კუთვნილებაა.

ძვ.წ. 915-+80 825+-80 წწ. ჩრდილოეთში განვითარებას იწყებს „პროტოვილანოვა“ (99; 50); ეს კულტურა ტერიტორიალურად ვრცელდება: ემილიის, გოსკანასა და ლაციუმის მიწებზე. ამ რეგიონებში გამოვლინდა საცხოვრებელი – ურბანული ტიპის დასახლებები, რომლებიც გაშენებულნი იყვნენ ამბლლებულ ბორცვებზე და გარშემორტყმული საფორტიფიკაციო ნაგებობებით. გავრცელებული იყო „იმპასტოს ტიპის“ კერამიკა. მეცნიერები თვლიან, რომ „ვილანოვას“ კულტურა ინდოევროპული საწყისებიდან მომდინარეობდა. არქეოლოგიური მასალების შესწავლის შედეგად, შეიძლება შემდეგი დასკვნის გაკეთება: ბრინჯაოს ხანის ბოლო ეტაპზე, ვიდრე დაიწყებოდა რკინის ხანა, ჩვენთვის საინტერესო ტერიტორიაზე არ არის დაფიქსირებული რაიმე ახალი კულტურის შეჭრის კვალი. საეარაულოა, თუ იმხანად მართლა მოხდა ხალხთა მიგრაცია, საუბარი უნდა იყოს მხოლოდ ხალხთა მცირე ჯგუფებზე, რომელთა რიცხვი ძალზე უმნიშვნელო იყო. ამდენად, მათ არ შეეძლოთ, შეეგანათ მნიშვნელოვანი და რადიკალური ცვლილებები „იტალიკური კულტურების“ განვითარებაში (114).

ძვ.წ. IX-VIII ს. ჩვენთვის საინტერესო ტერიტორიაზე, კერძოდ, ეტრურიაში, ჩრდ. პოს აუზში, ნაწილობრივ ბოლონიასა და რიმინში, სამხრეთ კამპანიაში, კაპუასა და პალერმოში განვითარებას იწყებს „ვილანოვას კულტურა“, როგორც შემოთ აღნიშნეთ, „პროტოვილანოვას“ და „ვილანოვას“ შორის იყო მჭიდრო კავშირი. მათ ჰქონდათ საერთო მახასიათებლები დასაფლავების წესში, ბრინჯაოს დამუშავების ტექნოლოგიაში, კერამიკაში, ყოველივე შემოთჩამოთვლილი, მკვეთრად განასხვავებდა ამ კულტურას „აპენინური კულტურისაგან“. საცხოვრისს მრგვალი ხის სახლი წარმოადგენდა, ტკეპნილი მიწაყრილითა და თიხის ამოყვანილი კედლებით. სახურავი დაფარული იყო გამსმარი ბალახით.

სახლის შუაში თიხის კერა იყო მოთავსებული. მოსახლეობა მისდევდა მსხვილი რქოსანი პირუტყვის მოშენებას და აგრარულ საქმიანობას. ვილანოველები კარგად ფლობდნენ მეტალურგიის რთულ ტექნოლოგიებს. ბოლონიიდან, ვილანოვას მეტალურგიული ცენტრიდან, მთელს იტალიაში ხდება ბრინჯაოსაგან დამზადებული ნივთების ექსპორტირება. ტერაკოგის ურნები მოთავსებული იყო „ჭის სამარხებში“ – „tomba a pozzo“. ხშირად ფართო ჭის ქვეშ გათხრილი იყო მცირე ჭა, რომელიც დახურული იყო ქვის ფილით. კერამიკა ხელით იძერწებოდა, მომდევნო ეტაპზე კი, დაიწყეს ჩარხზე გამოძერწვა. კერამიკის ფერი დამოკიდებული იყო გამოწვის ტექნოლოგიაზე, ამის შესაბამისად იღებდნენ: მოწითალო, შავ-ყვითელ და ნაცრისფერ გამებს. ეს ტიპი კერამიკისა ცნობილია „იმპასტოს“ სახელწოდებით. ამ ნაწარმის გაფორმება ხდებოდა გეომეტრიული ორნამენტითა და ინკრუსტირებული მეტალით. ურნები იხუფებოდა მეტალის ჩაფხუტით, ან თიხის იმიტაციით. მეცნიერებაში მიღებულია „ვილანოვას კულტურის“ შენდეგი პერიოდიზაცია:

- | | |
|---------|----------------------|
| ბენეჩი | I ძვ.წ. 900-750 წწ. |
| | II ძვ.წ. 750-636 წწ. |
| არნოლდი | I ძვ.წ. 630-525 წწ. |
| | II ძვ.წ. 525-400 წწ. |

ვილანოვას კულტურის მიმართ ჩვენი ინტერესი გაპირობებულია, იმდენად, რამდენადაც ეს კულტურა წინ უსწრებდა ეტრუსკულ კულტურას იმ რეგიონებში, სადაც მოხდა ეტრუსკული ქალაქების აღმოცენება. ვილანოვას პირველ ეტაპზე არ შეიმჩნევა სოციალური უთანასწორობა. სამარხეული ინვენტარი ძალზე ღარიბულია. მამაკაცები მეომრები, ხოლო ქალები ოჯახის დიასახლისები იყვნენ. ვილანოვას მეორე ფაზაში კი (ძვ.წ. VIII ს.), ეს თანასწორობა ირღვევა და ჩნდება ცალკეულ ჯგუფებში დიდი სიმდიდრე, რიგი სამარხებისა გამოირჩევა ძვირფასი ნივთებით, იმპორტით ევბეიდან და კიკლადებიდან. არქეოლოგიური მასალა მიგვანიშნებს კავშირებზე სარდინიასთანაც. როგორც ზემოთ გვქონდა მითითებული, ეტრუსკული ცივილიზაციის ქრონოლოგიური ჩარჩოები ძვ.წ. VIII ს. – I – სს., მოიცავს. ძვ. წ. VIII ს., ჩვენთვის საინტერესო რეგიონში შეიმჩნევა განვითარების არაერთგვაროვნება. სამხრეთი ეტრურია, რომლის ცენტრები იყო ტარკინია, ვეი, ვულიჩი – მნიშვნელოვნად დაწინაურდა. ეტრუსკულმა კულ-

ტურამ თავისი გაელენა განაურყო კამპანიაზე, კაპუაზე, პონტეკა-განოზე. ბოლონია, ცენტრალური და ჩრდილო ეტრურია შედარებით ჩამორჩებოდნენ სამხრეთ რეგიონს (99; 51) იმხანად, აპენინების ნახევარკუნძულის სამხრეთი ნაწილის ათვისება დაიწყეს ბერძნებმა. ამ რაიონში დაარსდა ბერძნული კოლონიები. ძვ.წ. 775 წ. პიტეკუსაი მოექცა ამ კოლონიების სათავეში. ეს ქალაქი გერიტორიალურად ემიჯნებოდა ეტრურიის მიწა-წყალს, რაც ხელსაყრელ საფუძველს ქმნიდა მათს შორის ეკონომიკური კავშირურთიერთობის წარმართვისათვის (99; 69).

ძვ.წ. VII ს-ში ეტრუსკული საზოგადოება გაცილებით დაწინაურებული ჩანს. ჩნდება სამარხები, სადაც ჭარბობს ძვირფასი ნივთები. ხელოვნებაში იწყება ე. წ. „ორიენტალიზმის პერიოდი“. ორიენტალისტური სტილი, როგორც ცნობილია, სათავეს იღებდა აღმოსავლეთიდან. ლიდიამი, ურარტუმი, პალესტინაში, სირიასა და ეგვიპტეში იმხანად გავრცელებული იყო ეს უჩვეულო სტილი. მაღალი ხელოსნური დონით დამზადებული ნაწარმი მასობრივ ხასიათს ატარებდა (99; 52).

ძალზე პოპულარული იყო ე. წ. „ასურული“, „ხეთურ-არამეული“ ვარიანტები. თავს იჩენს აგრეთვე ხეთურ-ხურიტული მანერით შესრულებული სხვადასხვა არტეფაქტები.

დასაფლავების ძირითადი ფორმა იყო ინგუმაცია. ეტრურიაში ხშირი იყო კლდეში ნაკვეთი სამარხებიც (ანალოგიები – ფრიგიის კლდეში ნაკვეთი აკლდამები – „ნიში“, „მეფე მიდასის კარი“, პაფლაგონიაში – „გამმარკაის აკლდამა“, ხოლო ლიბიაში „მირასა“ და „პინარის“ – აკლდამები). ეტრურიაში საამშენებლო გექნიკის სხვადასხვა სახეებია გამოყენებული აკლდამებში: ტუმულუსები, სამარხი სენაკები, დრომოსები (მიკენური აკლდამის მსგავსად) ცრუ თალები, ცრუ კარებები. შენობები მორთული იყო სტილიზირებული მცენარეული ორნამენტით.

დღეს კარგად არის ცნობილი ურარტული ბრინჯაოს ნაკეთობათა დამზადების გექნიკა. ურარტული ხელოვნებისათვის განსაკუთრებით დამახასიათებელია ე. წ. „ქვაბები“. ეს ქვაბები ძვ.წ. I ათასწლეულში ვრცელდება მთელს ხმელთაშუაზღვისპირეთის მასშტაბით. ბრინჯაოსაგან დამზადებული ქვაბები გემოვნებით იყო მორთული ადამიანებისა და ცხოველების თავებით, დეკორატიული ორნამენტებით 69.

ანალოგიური ტიპის ქვაბები გავრცელდა ანაგოლიაში, ეგეი-
ლაში, იტალიის ტერიტორიაზე. ამ ქვაბების „გავრცელების გზა“
უნდა ყოფილიყო: ვანი, კარხემიში, ალმინა, როდოსი, კორინთო,
იტალია, რამეთუ სწორედ ამ მარსშრუტზე აღმოჩნდა ურარტული
ტიპის ქვაბები. დასავლეთ რეგიონებში ურარტული კულტურის გა-
მავრცელებელი ცენტრი ფრიგია იყო. სამსუნის რაიონში ხდებოდა
ურარტულ-ეგრუსკული ცივილიზაციების შეხვედრები. აქ აღ-
მოჩენილი ორი აკლდამა თავისი კედლის მოხატულობით ეტ-
რუსკულ ფერწერასთან იჩენს მიმართებას.

ეკლექტიკური სტილი, რომელიც ასე აერთიანებდა აღმოსავ-
ლეთის კულტურებს, განსაკუთრებით „ახლობელი“ აღმოჩნდა
ეტრუსკული სამყაროსათვის. ეგრურიის მიწა-წყალზე ამ სტილმა
ხაზგასმული ფუფუნებისა და ექსტრავაგანტულობის ფორმები
მიიღო, რაც, ერთი შეხედვით, ეგრურიის პერიფერიულ ღონეს არ
შეესაბამებოდა. ეგრურიაში დასაფლავების წესში ძირითადად
დომინირებდა ინგუმაცია (აღვლილი აქვს კრემაციასაც, ჩნდება ინ-
დივიდუალური სამარხები საგვარეულო სამარხების გვერდით).
გავრცელებულია შემდეგი ტიპის სამარხები – „ჭისებრი“ – *tomba a
pozzo*, „ორმოსამარხი“ – *tomba fossa*, „კამერის სამარხი“ – *tomba a
camera* (99; 177). ეს სამარხები, როგორც აღვნიშნეთ, თავისი
არქიტექტურული ფორმებით ახლოსაა აღმოსავლურ სტილთან,
ასეთია მაგალითად, არქაული ხანის თალოვანი სამარხი: „*tomba
della monta Agnola*“ – ფლორენციის ჩრ. დასავლეთით მდებარე
კვინტო ფიორენტინის მახლობლად. აქვეა აღმოჩენილი (ძე.წ. VII
ს.) ორიენტალისტურ სტილში შესრულებული ოქროს, ბრინჯაოს და
სპილოს ძვლის ნაკეთობანი. „*Tomba Regolini Galass*“-ის სამარხში
აღმოჩენილია ბრინჯაოს ქვაბები ლომების თავებით; ანალოგიური
ქვაბები აღმოჩენილია ურარტუში, რომელმედაც ურარტუს მეფის
სარდურ II-ის წარწერაა. ეგრუსკული წარმომობის უნდა იყოს
ნახევარმთვარისებრი ფორმის საყურეები, მოკაზმული ოქროს
ფილიგრამით, რომლებიც ძე.წ. VIII-VII სს. გვხვდება მთელს
ხმელთაშუა ზღვის რეგიონში. აღსანიშნავია, რომ ეგრუსკული
ბრინჯაოს სარტყელები დიდ მსგავსებას ავლენენ ამიერკავკასიაში
აღმოჩენილ რიგულურ სარტყელებთან.

იმხანის ეგრუსკული ქალაქები დაყული იყო საიმედო კედლე-
ბით. ქალაქის შიგნით იყო არხებისა და კანალიზაციის სისტემა.

ქალაქების უმრავლესობა მდინარეებთან ახლოს იყო გაშენებული. რიგი ქალაქებისა კი, გაშენებულია ზღვასთან ახლოს. თავდაცვითი კედლები ძირითადად მზეზე გამოშწვარი გალახის აგურისაგან იყო დამზადებული. სამწუხაროდ, ეგრუსკული ქალაქებისა და მისი დაგეგმარების შესახებ შედარებით მწირი მასალა მოგვეპოვება, რამეთუ ქალაქში აგებული შენობები ძირითადად მალეზრუნადი და ადვილად ფუჭებადი მასალისაგან იყო დამზადებული (ხე, გალახის აგურები). შემორჩენილია, ამ შენობების მხოლოდ ქვის ფუნდამენტები (99; 175).

ეგრუსკულ ქალაქებს ჰქონდათ ორთოგონალური დაგეგმარება. ქალაქები შენდებოდა „ეგრუსკული დისციპლინის“ მიხედვით, ცის თაღზე ორიენტირით. ამ ქალაქში ქუჩები განლაგებული იყო ერთმანეთის პარალელურად, ბადისმაგვარი სისტემით, ასევე ჩრდილო-სამხრეთისა და დასავლეთ-აღმოსავლეთის ღერძების მიმართულებით. სახლები თავიანთი ფორმით შეეფერებოდა ადგილმდებარეობას და კლიმატურ პირობებს; მომდევნო ეტაპზე წრიული ფორმის სახლები შეიცვალა მართკუთხა ფორმის სახლებით, რომლებიც შედგებოდა სხვადასხვა ოთახებისა და შიდა ეზოსაგან (99; 175). ამგვარი დაგეგმარება სახლებისა, მომდევნო ხანებში ეგრუსკებისაგან გადაიღეს რომაელებმაც.

საერთოდ, ანტიკური ხანის აეგორები, ყველა ერთხმად, მიუთითებენ ეგრუსკების საამშენებლო საქმეში ღრმა განსწავლულობაზე. მათ სახელს მიეწერება ისეთი გრანდიოზული სამუშაოების წარმოება როგორც იყო კაპიტოლიუმის ტაძრის აშენება და უმარმაზარი არხების გაყვანა ლაციუმში.

ბემოთწარმოდგენილი სურათი კარგად ასახავს ხმელთაშუა ზღვისპირეთში სხვადასხვა ეპოქაში კულტურების განვითარებისა და ფორმირების პროცესებს. აქ გამოკვეთილი მიგრაციების კვალი ნათლად გვიჩვენებს, რომ ამ რეგიონში არსებითად შეუძლებელია ლაპარაკი ე. წ. „წმინდა ეთნიკური ჯგუფების“ შესახებ. ეს კი ნიშნავს, რომ ამა თუ იმ რეგიონში, ამა თუ იმ ეთნოსის ჩამოყალიბება ხდებოდა სხვადასხვა კომპონენტთა შერწყმის – ურთიერთქმედების საფუძველზე. სწორედ ამ კონტექსტში განიხილება ეგრუსკების, როგორც ეთნოსის ფორმირებისა და ჩამოყალიბების, საკითხიც. იგალიის გერიგორიაზე ძვ.წ. I ათასწლეულის დასაწყისში გამოჩენილი ეგრუსკული ეთნოსი, რომელიც ამკარა კავშირებს გვიჩვენებს ხმელთაშუა ზღვისპირეთის სხვადასხვა კულტურულ

შრეებთან, ბუნებრივია, თავად წარმოადგენს სხვადასხვა ელემენტთა სინთეზის პროდუქტს.

როგორც ზემოთ ვნახეთ, იგალიის ტერიტორიაზე ეგრუსკე-ბამდე ხალხთა მიგრაციის რამდენიმე ძირითად ტალღას შემოულწევია, ესენია: 1) უძველესი მედიტერანული, რომელიც თავისი ძირებით ადის სამხრეთ აღმოსავლეთ ანატოლიურ კულტურე-ბამდე. ეს ტალღა პირობითად აღვნიშნოთ „მ“ (მედიტერანული) სიმბოლოთი. 2) ე. წ. პელასგური – კაეკასიური, რომელსაც ძე.წ. II ათასწლეულის I ნახევარში უნდა შეეღწია იგალიაში. ეს ტალღა აღვნიშნოთ „პ“-თი (პელასგური) 3) ე. წ. ჩრდილოური, რომელიც იგალიაში ძე.წ. II ათასწლეულის II ნახევარში გამოჩნდა და რომელიც წარმომავლობით ინდოევროპული იყო, აღვნიშნოთ „ჩ“-თი (ჩრდილოური) და ბოლოს 4) გირსენიული, რომელიც „მღვის ხალხების“ მიგრაციების ეპოქასთან უნდა ყოფილიყო დაკავშირებული, რაც დაახლოვებით ძე.წ. XII საუკუნით თარიღდება, პირობითი ნიშანია – „გ“ (გირსენიული).

არც ერთ ცალკე არსებულ ამ ელემენტთან არ შეიძლება ეგრუსკების მექანიკური გათანაბრება. ეგრუსკული ეთნოსი – აღვნიშნოთ „ე“-თი (ეგრუსკული) ამ ელემენტების გარკვეული სინთეზის საფუძველზე არის ჩამოყალიბებული საკუთრივ იგალიის ტერიტორიაზე და, ამდენად, ბუნებრივია, რომ ეგრუსკები უნდა იყვნენ განხილულნი როგორც აეგოქთონები.

რასაკვირველია, ეგრუსკული კულტურა, როგორც შედეგი სხვადასხვა ელემენტთა სინთეზისა, შეიძლება მეტ სიახლოვეს ავლენდეს რომელიმე კონკრეტულ კომპონენტთან და შედარებით ნაკლებს სხვა დანარჩენთან, ხოლო თუ როგორია ამ კომპონენტების ხედრითი წილი ეგრუსკების ფორმირების პროცესი, ამას მომავლის კვლევა გვიჩვენებს.

როდესაც ეგრუსკოლოგიის პრობლემატიკას განვიხილავთ მედიტერანისტიკის მიღწევის საერთო კონტექსტში, უთუოდ ცალკე უნდა გამოიყოს ეგრუსკული ენის პრობლემა, ამ შემთხვევაში ჩვენ ვგულისხმობთ არა მის გენეტიკურ წარმომავლობას, არამედ უკვე ფორმირებულ ეგრუსკულ ენას, რომელზედაც არის შესრულებული მრავალრიცხოვანი მეტწილად, ჩვენთვის ძნელად გასარკვევი, ან ამოუცნობი წარწერები. ის, რომ ეგრუსკულ ენას შეიძლება ჰქონდეს გენეტიკური, ტიპოლოგიური, თუ კონტაქტების შედეგად შექმნილი მიმართებები ხმელთაშუა ზღვის აუზის სხვადასხვა

ენებთან, სრულიად ნათელია. დღეისათვის ძნელია გუსგად იმის თქმა, შეიძლება თუ არა ეგრუსკული ენა მოვაქციოთ ენათა რომელიმე ცნობილ ოჯახში, ან მისი ფორმირების სპეციფიკის გამო, იგი სრულიად დამოუკიდებელ ენად უნდა ვაღიაროთ.

დღეს გარკვევით შეიძლება ითქვას, რომ ეგრუსკული ანბანი, რომელიც ამჟამად ბერძნული ანბანის ვარიანტს წარმოადგენს, ვერ ასახავს სრულყოფილად მის ფონოლოგიურ სისტემას. ამჟამად, რომ ზოგიერთ ასოს ეკისრება არა ერთი, არამედ ორი და ზოგჯერ მეტი ბგერის ფუნქცია.

ეგრუსკულ ფონოლოგიაში ყურადღებას იქცევს სიახლოვე ეგრეთწოდებულ წინაბერძნულ ბგერათა მონაცვლეობის ტიპებთან, რაც ზოგიერთი მკვლევარის აზრით, ასევე უნდა დამახასიათებელი იყოს ქართველური ენებისათვის. (იხ. რ. გორდემიანი 33).

ბრუნვათა სისტემაში, როგორც უკანასკნელი პერიოდის გამოკვლევები გვიჩვენებს, ეგრუსკულს ახასიათებს ეგრეთწოდებული ნომინატივ-ერგატიული სტრუქტურა, ეს იმას ნიშნავს, რომ სუბიექტი შეიძლება იდგეს როგორც სახელობით, ასევე ერგატიულ ბრუნვაში.

ეგრუსკული გმნა, როგორც ჩანს, თავისი მრავალრიცხოვანი და დიფერენცირებული დაბოლოებებით გადმოგვცემდა არა მარტო სუბიექტსა და ობიექტს შორის არსებულ მიმართებებს, არამედ სხვადასხვა დროის კატეგორიებსაც. ყურადღებას იქცევს ის გარემოება, რომ მასში არის კაუზატივის ფორმატი, აგრეთვე ახასიათებს სხვადასხვა გვარებისათვის დამახასიათებელი სუფიქსალური ელემენტებიც.

ეგრუსკული ენა ამჟამად სუფიქსური წყობის ენაა. ჯერჯერობით მეცნიერებამ ვერ შესძლო მასში რაიმე მეტ-ნაკლებად მნიშვნელოვანი პრეფიქსის გამოყოფა.

რაც შეეხება ეგრუსკულ ლექსიკას, იგი მრავალფეროვანია, მასში გვხვდება ამჟამად ის შრეები, რომლებიც, როგორც ჩანს გარკვეულწილად ასახავდნენ ეგრუსკთა მიმართებებს სხვადასხვა ხალხებთან; ამ შრეებიდან შეიძლება გამოვყოთ, როგორც ყველაზე მნიშვნელოვანი – ბერძნული, ლათინური და სხვა. უკანასკნელ ხანებში განსაკუთრებული ყურადღება მიექცა იმ საკმაოდ მნიშვნელოვან ლექსიკურ ერთეულებს, რომლებიც ეგრუსკულს, ერთი მხრივ, წინაბერძნულთან, მეორეს მხრივ, კი ქართველურ

ენებთან აკავშირებენ. როგორც მეცნიერებმა შენიშნეს, ეგრუსკული, წინაბერძნული, ქართველური ლექსიკური პარალელების შემთხვევაში, თითქმის ყოველთვის ამოსავალი ქართველურია (ფურნე, გორდემიანი). ამდენად, შეიძლება ითქვას, რომ ეგრუსკული გვიჩვენებს, როგორც გარკვეულ ენობრივ ოჯახებთან, მაგალითად, ქართველურთან მიახლოების გენდენციებს, ასევე იმ ნიშნებსაც, რომელიც მათ ამკარად განასხვავებს. ასე, მაგალითად, პრეფიქსაციის სრული იგნორირება, ბგერათა სისტემების შედარებითი სიმარტივე.

მედიტერანისტიკის უდიდესი სტიმული გახდა ახალი აღმოჩენები ეგრუსკოლოგიაში. ეს სიახლე უკავშირდება კორტონას (კორტონენსის) ტაბულას, რომელიც არქეოლოგებმა იპოვნეს კორტონას მახლობლად 1992 წელს. ამ აღმოჩენის შესახებ მასალა მოგვიანებით, 1999 წელს გამოქვეყნდა. ეს იყო ბრინჯაოს ფირფიტა (50/30 სმ., 2-3 მმ. სისქის), რომელიც დანაწევრებული იყო რვა ფრაგმენტად, საიდანაც ერთი ნაწილი, სამწუხაროდ, დაკარგული აღმოჩნდა.

აღნიშნული წარწერა შედგება 40 ხაზისაგან და ერთ-ერთი დიდი მოცულობის ტექსტია ეგრუსკულ ენაზე, მაგრების წარწერისა და კაპუას ტაბულას გვერდით. აღნიშნული ტექსტი იურიდიული სახის დოკუმენტს წარმოადგენს, შედგენილია ორ მხარეს შორის მიწის გადაცემის საკითხთან დაკავშირებით. ეს არის ე. წ. იურიდიული ხელშეკრულება. ამ ტექსტზე მუშაობა გასწიეს იგალიელმა ლინგვისტმა ლ. აგოსტინიანიმ და არქეოლოგმა ფ. ნიკოსიამ. ორივე მეცნიერი ერთხმად მივიდა დასკვნამდე, რომ დოკუმენტი მაღალ დონეზე იყო შესრულებული. სავარაუდოდ, ის არ იყო ერთადერთი ნიმუში და წარმოადგენდა „მასობრივი წარმოების პროდუქციას“, რამიც დახელოვნებულნი იყვნენ ეგრუსკები. ისინი ხშირად მუშაობდნენ ამგვარ ხელშეკრულებებზე. ფირფიტას თავზე გაკეთებული ჰქონდა საკიდი, რაც მიგვანიშნებს იმ ფაქტზე, რომ ამგვარი „ხელშეკრულებები“ იკიდებოდა კედელზე ან სხვა ადგილას. თანამედროვე მეცნიერების ამრით, წარწერა მაღალ დონეზე და გასაგებ ენაზეა დაწერილი, თუმცა გაპარულია შეცდომებიც მართწერაში (მაგ. thuchti/ thucht, spante/spanthi, zal/sal). შესაძლებელია, რომ ეს ლაპსუსები გაპირობებულია, ეგრუსკულ ენაში არ არსებული ე. წ. სტანდარტული ნორმების გამო, ანდა მწერალი, ვინც აღნიშნული ტექსტი შეადგინა, არ იყო ამ რეგიონის

მკეიდრი. აგოსტინიანის აზრით, ტექსტის ლინგვისტურმა ანალიზმა აჩვენა, რომ აღნიშნული ტექსტი მომდინარეობს კორტონადან, ეტრურიის ჩრდილოეთი ნაწილიდან.

წარწერაში აღწერილია კარ-მიდამოს სახე და ჩამოთვლილია მეპატრონეთა სია და გენეოლოგია.

კორტონას გაბულის გვერდით, კელაქ მნიშვნელოვან პალეოგრაფიულ მასალად რჩება ეტრუსკოლოგიაში:

1) ზაგრების მუმიის გრაგნილი, რომელიც აღმოჩნდა ეგვიპტეში და დღეს ინახება ზაგრების ნაციონალურ მუზეუმში. წარწერაში მოცემულია 1,300 სიტყვა. ტექსტი შავი მელნით არის შესრულებული. ძირითადი ტექსტის გვერდით, მიყვანილია კალენდარი და მოცემულია რელიგიური სახის დარიგებები (თუ როდის უნდა ჩატარდეს მსხვერპლშეწირვის რიტუალები);

2) ტექსტები კამპანიიდან, რელიგიური ტექსტები (კაპუა);

3) ეტრუსკულ-ლათინური მცირე ზოვის ბილინგვური ტექსტები, ძირითადად დასაკრძალავი თემატიკით გამოირჩევა;

4) ეტრუსკულ-ფინიკიური ბილინგვური ტექსტები, პირგის უძველესი ტაძრიდან. ორ ენაზე შესრულებული მიძღვნილი წარწერაა.

თავი VIII

სოციალური ურთიერთობები ებრუსკულ სამყაროში

ეგრუსკული საზოგადოება თავისი განვითარების დონით, სტრუქტურითა და სოციალური ურთიერთობების ფორმით ერთ-ერთი საინტერესო და, ამავე დროს, როგორც ფიქრობენ, სოციალური ცხოვრების რამდენადმე უჩვეულო მოდელს გვთავაზობს ანტიკური სამყაროსათვის.

ეგრუსკული საზოგადოება თითქმის ყველა პარამეტრით – სოციალური სტრუქტურით, კანონებით, რელიგიით, მსოფლმხედველობით, მკვეთრად განსხვავდებოდა მისი თანამედროვე ცივილიზაციებისაგან, თუმცა ამავე დროს, მის გრადიციებს ღრმად ჰქონდათ ფესვები გადგმული მედიტერანულ სამყაროში და გენეტიკურ კავშირში იმყოფებოდა ამ უკანასკნელთან.¹

ეგრუსკული საზოგადოების მოდელი უცხო და მიუღებელი დარჩა (რასაკვირველია, არ ვგულისხმობთ ცალკეული გრადიციების ათვისებას რომაელთა მიერ) ბერძენ-რომაული სამყაროსათვის, უფრო მეტიც, ამ ხალხებთან ეგრუსკული სტერეოტიპი შემდეგნაირად იკვეთებოდა – „ეგრუსკები ტირანიის მოყვარულნი, ბედმეტად ავხორცნი და ფუფუნების მოტრფიალე ხალხი იყო“ (99; 232).

ეგრუსკული რელიგია, პანთეონი, ჰარუსპექსების ინსტიტუტი, მედიცინის მიღწევები, ჩაცმის კულტურა, გრიუმფებისა და დღესასწაულების მოწყობის გრადიცია, გლადიატორთა შერკინებები, ხელოსნების ოსტატობის გამოცდილება – ყოველივე ზემოთჩამოთვლილი, რომაელებმა გადაიღეს და გაითავისეს, ამდენად, ეგრუსკების ეს მემკვიდრეობა ნაკლებად დაიკარგა, მაგრამ ის, რაც მიუღებელი აღმოჩნდა რესპუბლიკური რომისათვის, უკუღვებელყოფილი და განადგურებული იქნა.

¹ ანტიკური სამყაროს სოციალური ისტორიის ზოგადი მიმოხილვისათვის იხ. N. Brockmeyer "Sozialgeschichte der Antike" Stuttgart 1972.

არქეოლოგიური მასალა და წერილობითი წყაროები, ნაწილობრივ ავსებენ ერთმანეთს და გარკვეულწილად წარმოგვიდგენენ იმ სამყაროს, სადაც მიედინებოდა ეტრუსკების ყოველდღიური „წერილმანებითა“ თუ „ექსეცესებით“ აღსავსე ცხოვრება; აქვე გვინდა დავძინოთ, რომ ჩვენს მიერ ქვემოთ შემოთავაზებული სურთი ეტრუსკული ცხოვრების წესისა (ტრადიციებისა და მსოფლმხედველობის სისტემის), შეიძლება, არ იყოს ყოველსმომცველი, ბოლომდე გარკვეული და ახსნილი. მაგრამ ეს გასაგებია, რადგან ეტრუსკული საზოგადოების აღნიშნული მხარეები, სხვადასხვა ასპექტები ერთობ პრობლემატური და ნაკლებად შესწავლილია.¹

ანტიკური ხანის წერილობითი წყაროების ცნობები ფრაგმენტული ხასიათისაა, აქ დაცულია ცნობები ეტრუსკული რელიგიის, პარუსპექსების, მეფის ინსიგნიების, ქალის მდგომარეობისა და სოციალური უთანხმოებების შესახებ. აგრეთვე, გაზვიადებული სახით არის დახატული ეტრუსკების გადაჭარბებული ტრფობა ფუფუნებისა და დროსტარების მიმართ. მაშინ, როცა ფაქტიურად ცნობები არ მოგვეპოვება პოლიტიკური ორგანიზაციის, მეფის ხელისუფლების ხასიათის, მოხელეთა აპარატის, სამართლისა და მართლმსაჯულების სისტემის შესახებ (ასევე ბურუსით არის მოცული საკითხები წარმოებითი ურთიერთობის ხასიათისა და კლასების შესახებ, თუ ვინ აწარმოებდა ძირითად მატერიალურ დოვლათს).

„ერთიანი ეტრუსკული სახელმწიფო არასდროს არსებულა, ის, რასაც ანტიკოსი მწერლები „ეტრურიას“ უწოდებენ სინამდვილეში დაქსაქსული ქალაქი-სახელმწიფოების რელიგიურ-კულტურულ კავშირს უფრო წარმოადგენდა, ვიდრე გარკვეულ პოლიტიკურ ერთეულს“ (114; 42). უძველეს დროში მათ სათავეში მეფეები (Lycumones) იდგნენ – მოგვიანებით, პატრიცი მოხელეები. ძვ.წ. III ს. მოსახლეობის მესამე წოდებას მოქალაქეობრივი უფლებების მოპოვების საფუძველზე, მიუღია მონაწილეობა ქალაქ-სახელმწიფოთა მართველობაში (114; 43).

¹ არსებითად ეტრუსკული საზოგადოების სოციალური ორგანიზაციების შესახებ, დღემდე ძირითად ნაშრომებად რჩება საეციალური მიმოხილვითი თავები J. Heurgon, *Die Etrusker* (თარგმანი ფრანგულიდან) Stuttgart, 1971; M. Pallotino, *Etruscologia*, Milano, 1973.

ეგრუსკული ქალაქები, რიცხვით 12, მდებარეობდნენ ცენტრალურ იგალიაში, არნოსა და გიბრის ორმდინარეთში. მოგვიანებით, 12 ქალაქი დაარსდა ჩრდილოეთ იგალიაში და კამპანი-აში; არნოსა და გიბრის ორმდინარეთში მყოფი ქალაქები ქმნიდნენ ლიგას, რომლის სათავეში იდგა მეფე, რომელსაც ირჩევდნენ 12 ქალაქის წარმომადგენლები. ამ მეფის ხელისუფლება ნომინალური უნდა ყოფილიყო, რადგანაც თითოეულ ქალაქს ჰყავდა თავისი მეფე, რომელიც სარდლობდა ჯარს და მართავდა თავის ქალაქს.

დღეს, განვლილი დროის სიმალლიდან, ძნელია ბოლომდე განისაზღვროს „არჩეითი მეფის“ სტატუსი და დანიშნულება. თუ გავითვალისწინებთ იმ ფაქტს, რომ ეგრუსკული ქალაქების ჯარები იშვიათად გამოდიოდნენ ერთიანი მხედართმთავრის დროშის ქვეშ, აქ მეფის, როგორც ჯარების მთავარსარდლის, როლი გამოირიცხება; პოლიტიკური თვალსაზრისით, გაუმართლებელი იყო ამგვარი ინსტიტუტის არსებობა, რადგანაც დაქუცმაცებულ ეგრუსკულ ქალაქებს ჰყავდა თავისი მმართველი და ეს უკანასკნელი, თავისი პოლიტიკის გატარებისას ნაკლებად უწედა ანგარიშს მეზობელი ეგრუსკული ქალაქების მეფეების ნებასურვილს. საეარაულოა, რომ ეოლსინში მყოფი „არჩეული მეფის“ სტატუსი რელიგიური ხასიათისა იყო (65; 115, 121). იგი გახლდათ „მეფე-ქურუმი“, რომლის საქმიანობა სწორედ რელიგიური მისიით შემოიფარგლებოდა, თუ გაეიხსენებთ იმ ფაქტს, რომ მედიტერანული სამყაროსათვის არ იყო უცხო ამგვარი „მეფე-ქურუმის“ ინსტიტუტის არსებობა, შეიძლება ანალოგი სწორედ აქ მოეძიოს ამ ფაქტს.¹ საინტერესოა, აგრეთვე მეფის ძალაუფლების სიმბილოების შესწავლა. ძველი ავტორების მიხედვით, ეგრუსკებს ჰყავდათ თავიანთი მეფეები, როგორც ჩანს, ისინი მათ უწოდებდნენ Lauc (Luc – ფუძიდან ნაწარმოები სახელებია – Lauxime, luxum, lucumio). შეიძლება აქედან მომდინარეობდეს – lauxumna – „სამეფო“. არ არის გამორიცხული, რომ „ეგრუსკული მეფობის ინსტიტუტი“, მოგვიანებით, მეტ-ნაკლები სიზუსტით განმეორდა რომის ადრეული ხანის ისტორიაში. თუ მოხერხდება „რომაული მეფობის“ და, შესაბამისად, „მეფის ინსტიტუტის“ შესწავლა, მნიშვნელოვნად გაიოლდება ამ საკითხის გარკვევა ეგრუსკულ საზოგადოების ის-

გორიაშიც. ეგრუსკ მეფეებს ჰქონდათ თავისი ძალაუფლების დამადასტურებელი ინსიგნიები – სამეფო გახტი, გოგა და სკიპტრა (Dion. III.61, Flor. I. 1). მეფის გვირგვინს დეკორატიული მორთულობა ამშვენებდა, ოქროს ფირფიტებისაგან დამზადებული მუხის ფოთლები და რკოები (Tert. Cor. XIII. 1).

განსაკუთრებით უნდა გამახვილდეს ყურადღება მეფის ინსიგნიებს შორის ე. წ. ორმაგ ცულზე (რომაელები უწოდებდნენ „bipennis“, ხოლო ბერძნები „labris“). მეცნიერებაში უკვე შენიშნულია, რომ ეგრუსკული ორმაგი ცული თავისი ფორმით და სამეფო-ძალაუფლების ფუნქციით, მიმართებას გვიჩვენებს მინოსური სასახლეების ლაბრისებთან (106; 66). ეს ცულები ხშირად არის ასახული კნოსოს სასახლის ფერწერაში, ისინი ხშირ შემთხვევაში ქურუმთა ატრიბუტია. ეს ცული ფიგურირებს მიცვალებულთა კულტთან – მაგალითად, პლინიუსი მოგვითხრობს, რომ კლუმიუმში მეფე პორსენას სამარხს „ლაბირინთს“ უწოდებენ (ლაბირინთი – ლაბრისიდან უნდა მომდინარეობდეს) (Plin. Hist. Nat. XXXVI, 13).

ეგრუსკული საზოგადოების სოციალური სტრუქტურა იერარქიული იყო. მაღალ თანამდებობებზე დანიშნვა არჩევითი ხასიათისა იყო და ძირითადად არისტოკრატიული გვარის უპირატესობად ითვლებოდა (Liv. X. 13.3, II 44,6, IX 36, 3).

როგორც ჩანს, ეგრუსკული საზოგადოების იერარქიულ სტრუქტურებში გარკვეული ადგილი ეკავა მმართველობის ან მოხელეების ე. წ. „magistratus“-ის ინსტიტუტს (65; 118). მაგისტრატუსებში ერთ-ერთი საპასუხისმგებლო თანამდებობა უნდა ყოფილიყო „principes“-ისა. ეს ტერმინი ლათინურია და მისი შინაარსში ჩანს, რომ გარკვეულწილად შეესაბამება ეგრუსკული უმაღლესი მოხელის თანამდებობრივ უფლებამოსილებას. ვინ იყვნენ ეს პრინციპსები? – როგორც ჩანს, წარჩინებულნი, რომლებიც ქმნიდნენ გარკვეულ კატეგორიას ან ფენას, ვისაც სენატში ჰქონდა ყოფის უფლება და გარკვეული ფუნქციებით იყვნენ აღჭურვილი (106; 76). ამ თანამდებობის პირთა მოვალეობა და უფლებამოსილება არა არის ბოლომდე დაზუსტებული. თუმცა

¹ სოციალური და სამეურნეო სტრუქტურის საკითხებისათვის კრეგამე შეადარე N. Brockmeyer Sozialgeschichte der Antike, Stuttgart 1972 42, 66, მიკნური სამყაროსათვის იქვე, გვ.76-77.

ერთ-ერთი ფუნქცია კი, ქალაქისა და სოფლის მოსახლეობის შრომისა და საბრძოლო ორგანიზაციის საკითხებით განისაზღვრებოდა. ზოგიერთი მეცნიერი იმასაც კი ფიქრობს, რომ ე. წ. „principis civitatis“ („სახელმწიფოს პირველი კაცი“) ეგრუსკებთან რესპუბლიკის პრეზიდენტის ფუნქციას ასრულებდა (106; 77). სავარაუდოა, რომ მათი თანამდებობა მეფის შემდეგ ყველაზე მნიშვნელოვანი იყო.

ეგრუსკული მაგისტრატურის სხვადასხვა თანამდებობიდან წყაროებში ფიგურირებს აგრეთვე – „zilath“.¹ მეცნიერთა ერთი ნაწილი მიიჩნევს, რომ ეს მოხელეები თავისი ფუნქციებით შეესაბამებოდნენ ათენში არსებული არქონტის ინსტიტუტს. ძილათები, როგორც ჩანს, ქმნიდნენ გარკვეულ კოლეგიებს, რომლის მეთაურად ზოგჯერ მოიხსენიება – „purth“ ან „purthne“. მეცნიერთა აზრით, ეს ტერმინი შეიძლება შემოსული ყოფილიყო ბერძნულიდან და ფუნქციონალურად შეესაბამებოდა ბერძნულ პრიგანის თანამდებობას. ამ თანამდებობაზე ინიშნებოდნენ შედარებით ახალგაზრდა მამაკაცები, 25 წლამდე (65; 127). ეგრუსკული სამარხის და მიძღვნილი ხასიათის წარწერებში ხშირად ფიგურირებს ტერმინი – „spure“ („spurethi“, „spureni“), რაც „ქალაქის“ და სიტყვა „ქალაქიდან“ წარმოებული ტერმინების – მოქალაქე, „მოქალაქეთა ორგანიზაციების“ აღმნიშვნელი უნდა იყოს.

დღეს რთულია განისაზღვროს, თუ რა პრინციპს ეყრდნობოდა ეგრუსკული ქალაქების შიგნით მოსახლეობის დანაწილება, ხდებოდა ეს ეთნიკური, თუ პროფესიონალური ნიშნის საფუძველზე?!

ანტიკური ხანის ბერძენ-რომაელი ავტორები ყველანი ერთხმად აღიარებენ, რომ ეგრუსკულ საზოგადოებას ცხოვრების მაღალი დონე ჰქონდა. ზოგჯერ ერთგვარი მურითაც კი, აგვიწერენ მათ ფუფუნებას.

ალბათ, ერთ-ერთი საინტერესო პრობლემაა, თუ რას ემყარებოდა ეგრუსკული საზოგადოების კეთილდღეობა, რა ფაქტორები განაპირობებდა მათ სიმდიდრეს.

ანტიკური რომისა და საბერძნეთის წარმოებითი ურთიერთობა მონათმფლობელური იყო. ეს საზოგადოება ძირითადად, მონის

¹ ტერმინების შედარება მოახდინე M. Pallottino, Etruscologia 415... გვერდიდან.

მიერ წარმოებული დოკლამით არსებობდა.¹ მონა იყო მიწის მუშა, მშენებელი, შინამოსამსახურე, მებრძოლი; ბერძნულ-რომაულ საზოგადოებაში მონა იყო უფლებო და არაფრისმქონე სრულიად დაუცველი არსება. რომაულ საზოგადოებაში „არაფრისმქონეთა ფენას“ აესებდნენ ლუმპენპროლეტარები და პლესის წარმომადგენლებიც, თუმცა მონისაგან განსხვავებით, მათ ჰქონდათ პირადი თავისუფლება და ამ ხალხს იცავდა კანონი.

რომაული საზოგადოების დაბალ ფენას ქმნიდა აგრეთვე ხელოსან-მეწარმეთა კატეგორია, რომელთა მიერ წარმოებული დოკლამი ყიდვა-გაყიდვის საგანს, ანუ საქონელს წარმოადგენდა და მწარმოებელს, შრომის სანაცვლოდ, გარკვეული გასამრჯელო ეძლეოდა. ერთადერთი კლასი, რომლის შრომა ანაზღაურების გარეშე რჩებოდა, იყო მონათა, და სწორედ, ბერძნულ-რომაული საზოგადოების კეთილდღეობა მათ შრომაზე იყო დამოკიდებული. მონათა ჭარბი რაოდენობა განაპირობებდა იმ სიმდიდრეს, რითაც ეს საზოგადოება წარმატებით აგრძელებდა სარგებლობას.

კლასიკური მონათმფლობელური სამყაროსაგან განსხვავებით, სულ სხვა სურათს ვხედავთ ეგრესკულ საზოგადოებაში, სადაც მონათა მდგომარეობა მნიშვნელოვნად განსხვავდება ბერძნულ-რომაული მონათმფლობელობის ფორმებისაგან.²

ანტიკური წერილობითი წყაროები მეტად ძუნწ ცნობებს მოიცავენ ეგრესკულ საზოგადოებაში მონების მდგომარეობისა და მათთან დამოკიდებულების შესახებ. ერთი კი ცხადია, ბერძნულ-რომაული ავტორები გაკვირვებულნი აღევენებენ თვალყურს ეგრესკ მეპატრონეთა ქარაფშუტობას და გამფლანგველობას, აღნიშნავენ, რომ მათი მონები გაცილებით მდიდრულად იყვნენ ჩაცმულნი, ვიდრე მათ სოციალურ მდგომარეობას შეეფერებოდა. თურმე ეგრესკების მონები დიდი უფლებებით სარგებლობდნენ, ხშირად ბატონების გვერდით იმყოფებოდნენ და ნადიმობდნენ არისტოკრატების გვერდით (Oros. A. P. III. 5, 3-4).

ეგრესკული სამარხის სცენებზე ხშირად ფიგურირებენ ახალგაზრდა მოსამსახურე გოგო-ბიჭები, გემოვნებით ჩაცმულნი, ისინი

¹ ზღრ. N. Brockmeyer, Sozialgeschichte der Antike, St. 1972. იხილეთ, რომაულ-ბერძნულ სამყაროში ცნობები წარმოებითი ურთიერთობის შესახებ.

² რომაულ სტრუქტურებთან ეგრესკული სოციალური სტრუქტურების განსხვავება და მსგავსების საკითხებისათვის შეადარეთ: Geza Alföldy - "Römische Sozialgeschichte, Wiesbaden, 1984.

თავიანთი პატრონების გვერდით იმყოფებიან ნადიმებზე. ემსახურებიან და ართობენ მათ, თუმცა არსად არ ჩანს მათი დამცირების სცენები, სხვათაშორის, არც შიშველი სხეულის გამოჩენის ფაქტებიც. ეტრუსკული სამოგადოებისათვის არც ძალადობის მომენტები იყო უცხო, მაგალითად, ერთ-ერთ ფრესკაზე მონა, თუ მოსამსახურე გარკვეული დანაშაულისთვის იწკეპლება მუსიკის თანხლებით, რაც ფრიალ ორიგინალური დასჯის წესია. აღსანიშნავია, აგრეთვე ის გარემოება, რომ ხშირ შემთხვევაში ძნელია, ფრესკებზე სამოსის მიხედვით გაარჩიო ვინ არის პატრონი და ვინ მონა, ამ „საიდუმლოს“ გამოცნობა უფრო ასაკის ფაქტორით ხდება შესაძლებელი. მოსამსახურე პერსონალი, თითქმის ყველა ფრესკაზე, ახალგაზრდაა და ლამაზი. ეს ფაქტორიც ეტრუსკების ერთგვარ გემოვნებაზე და ესთეტიკურ ფასეულობებზე მეტყველებს.

ეტრუსკული ეპიგრაფიკული მასალის შესწავლის შედეგად ირკვევა, რომ „მონის“ შესაბამისი ტერმინი არსად არ არის გამოვლენილი (65; 127). სამაგიეროდ, საფლავის ქვებზე ფიგურირებენ ტერმინები – Lautnite, lethaios, penesti – რაც მოსახლეობის დაბალი ფენების აღმნიშნელი ტერმინები უნდა ყოფილიყო. „ლაუტნიტას“ – ტერმინის გარშემო მეცნიერებს სხვადასხვა აზრი აქვთ: ერთნი ამ ხალხს გააზატებულ მონათა კატეგორიასთან აიგივებენ, მეორენი „კლასიკურ“ მონებად განიხილავენ. თუ მართალია ეს უკანასკნელი პოზიცია, მაშინ რითი აიხსნება ის გარემოება, რომ „Lautnitha“ (ქალს)-ს შეეძლო ქორწინებაში შესულიყო თავისუფალ კაცთან?! (65; 127).

რაც შეეხება გააზატებულ მონათა კატეგორიას, მას მეორე ტერმინი – „პენესტები“ უნდა შეესაბამებოდეს, ისინი ეტრუსკებთან ზედამხედველების, მეურნეობის მეთვალყურეების მოვალეობას ასრულებდნენ. ტერმინ „ლეთაიოსის“-ის ქვეშ ზოგიერთი მეცნიერი ეთნიკური ჯგუფის აღმნიშნელ ტერმინს ხედავს, შესაძლებელია, რომ „Lethaios“ – პელასგების ეთნონიმი ყოფილიყო (65; 127). ეტრუსკული მონათმფლობელური ურთიერთობების საკითხები, ცალკე კვლევის თემაა. ამ სფეროში ბევრი საკითხი ბუნდოვანი რჩება, მაგრამ ერთი ასპექტი უკვე ნათელია, ეტრუსკული მონათმფლობელობის სისტემა არ იყო კლასიკური ბერძნულ-რომაული მონათმფლობელური მოდელის ანალოგიური. ამას გარდა, ეტრუსკული სამოგადოების კეთილდღეობა არ ეფუძნე-

ბოდა უპირატესად მონის შრომას, ეს ძალა არ იყო განმსაზღვრელი ფაქტორი ეტრუსკული ეკონომიკისა და აი, რატომ: უწინარეს ყოვლისა, ეტრუსკულ საზოგადოებაში როგორც ასეთი – მონათა კლასი არ ჩანს, ეს უფრო ფენაა, რომლის საქმიანობა შინამოსამსახურის მოვალეობით შემოიფარგლებოდა. ისინი არ წარმოადგენდნენ მატერიალური დოვლათის უშუალო მწარმოებლებს. წყაროების მიხედვით (პეროდ. I 166, 167), ეტრუსკები სამხედრო გამარჯვებების შემდეგ, ტყვეებს მონებად როდი აქცევდნენ, არამედ მათ ან ადგილზე ხოცავდნენ, ანდა მსხვერპლად სწირავდნენ, რაც ჩვეულებრივ ადრეკლასობრივ საზოგადოებებს ახასიათებდა. ანტიკურ სამყაროში მონათა რიცხვის გაზრდა და შექენა ძირითადად დამოკიდებული იყო სამხედრო გამარჯვებებზე; ომი და მისი წარმატებით დასრულება, ერთ-ერთი მთავარი წყარო გახლდათ ბერძენ-რომაელთათვის, რათა გაეზარდათ მონათა რიცხვი. როგორც ცნობილია, ბერძნები და რომაელები, მხოლოდ გარკვეული შურისძიების მიზნით თუ აწყობდნენ ტყვეების მასიურ გაულებას.

საყურადღებო ფაქტია აგრეთვე ის, რომ სოციალურ კონფლიქტებში, რასაც ადგილი ჰქონდა ეტრუსკულ ქალაქებში არსად არ ჩანს ე. წ. „მონათა აჯანყების“ სურათი. ძირითადად, ეს არის პლებისსის აჯანყება არისტოკრატების წინააღმდეგ. მაგალითად, ძვ.წ. 302 წ. არეცოში სოციალური უთანხმოება მოხდა ადგილობრივ არისტოკრატულ საგვარეულოსა და პლებისს შორის (Liv. 5, 3). მართალია, რომაელი ავტორების მიხედვით, ეოლსინში არეულობის დროს ეტრუსკ არისტოკრატებს დაუპირისპირდა ადგილობრივი გააზატებული მონების კატეგორია, მაგრამ ამ გადმოცემაში თავად რომაელი ავტორები გარკვეულ წინააღმდეგობაში ვარდებიან: – „ეოლსინელები, ეტრუსკებს შორის ყველაზე ძლიერნი, ძლივს გადაურჩნენ დაღუპვას, იყვნენ რა ფუქსაეაგნი, ისინი მონებს დიდ თავისუფლებას ანიჭებდნენ, ეპატიებოდნენ ნადიმებზე, ქორწინდებოდნენ მათზე. გააზატებულ ფენას ეძელოდა უფლება, მონაწილეობა მიეღო პოლიტიკურ ცხოვრებაში, სწორედ მათ გადაწყვიტეს ხელისუფლების ჩაგდება დანაშაულებრივი გზით. მოაწყვეს რა შეთქმულება და ბრძოლის გარეშე ჩაიგდეს ხელში ქალაქი, დასაჯეს არისტოკრატები და მიისაკუთრეს მათი ქონება და ცოლები“ (Oros. A.P. III 53-4; Val. M. IX.II.2). სოციალური ბრძოლის ზემოთაღწერილ სურათში ბევრი გაურკვეველი მომენტი

იჩენს თავს; კერძოდ, ძნელი წარმოსადგენია ის „ჰუმანური თანასწორუფლებიანობის პრინციპი“, რომელსაც ეგრუსკი მონათმფლობელები ახორციელებდნენ მონებთან (მათთან ნადიმობდნენ, ცოლად ირთავდნენ და ასე შემდეგ). საგულისხმოა, რომ არც ერთი სხვა ისტორიული წყარო არ მიუთითებს ეგრუსკებთან შერეული ქორწინების ფაქტზე, როგორც ცნობილია, მხოლოდ „Lauthnita“-ს რომელიც თავისუფალი მეთემე უნდა ყოფილიყო, შეეძლო გაჰყოლოდა თავისუფალ კაცს, ხოლო რაც შეეხება მონაზე ქორწინების შესაძლებლობას, ეს დაუშვებელი იყო. წარმოუდგენელია, აგრეთვე ეოლსინში მონების ხელისუფლების სათავეში მოსვლაც. ეოლსინი ეგრურიის ერთ-ერთი მთავარი ქალაქი იყო, თუ მონების აჯანყება აქ წარმატებით განვითარდებოდა (რაც თითქმის დაუჯერებელია), სხვა ეგრუსკული ქალაქები არ დაუშვებდნენ, რომ მონებს თავის წარმატების ნაყოფით ესარგებლათ. ამ მოვლენას წინ აღუდგებოდა რომიც, რომელიც კლასიკური მონათმფლობელობის აკვანი იყო და ეოლსინის მაგალითი, რომელიც მონებისათვის მისაბაძი გახდებოდა მომავალში. ამდენად, ეოლსინში, როგორც სხვა ეგრუსკულ ქალაქებში, ადგილი ჰქონდა „ნახევრად თავისუფალთა“ ანუ მეთემეთა აჯანყებებს, რომლებიც მიმართული იყო არისტოკრატიის ხელისუფლების წინააღმდეგ. ალბათ, ისინი იბრძოდნენ საკუთარი უფლებების გაზრდის მიზნით. მართლაც, ცნობილია, რომ ძვ.წ. III ს. დასაწყისისათვის შეუპოვარი წოდებრივი ბრძოლის შემდეგ, „მესამე წოდებამ“ მოიპოვა მოქალაქეობრივი უფლება და მონაწილეობა მიიღო ეგრუსკული ქალაქი-სახელმწიფოების მართველობაში.

ამდენად, ეგრუსკული საზოგადოების შიგნით იკვეთება ე. წ. თავისუფალ მეთემეთა დიდი ფენა (სოფლად), ხოლო ქალაქში კი, ე. წ. პლებსი, თავისუფალი, თუმცა წარმოების საშუალებას მოკლებული მასა. სავარაუდოდ, სწორედ ეს ე. წ. „ნახევრად თავისუფალნი“ წარმოადგენდნენ ეგრუსკული საზოგადოების შიგნით დოვლათის ძირითად მწარმოებლებს (ამ ფაქტს საყურადღებო ანალოგიები მოეძებნება შუამდინარულ საზოგადოებაში).

ეგრუსკული საზოგადოებრივი ურთიერთობის მოდელი ანტიკური მონათმფლობელური სამყაროსათვის უჩვეულო გახლდათ, მაშინ როცა იგი ძალზე ახლოს იდგა ძვ.წ. II ათასწლეულის მიწისური საზოგადოების სტრუქტურასთან.

მინოსური კრეგა, რომელიც მედიტერანული სამყაროს ერთ-ერთი მთავარი ცენტრი იყო, თავისი ღროისათვის დაწინაურებული და განვითარებული საზოგადოებრივი ურთიერთობებით ხასიათდებოდა. ლეგენდების მიხედვით, მეფე მინოსმა შექმნა უდიდესი და ძლიერი სახელმწიფო, რომლის ცენტრი კუნძულ კრეგაზე იყო. როგორც დღეს მეცნიერები ვარაუდობენ, ამ საზოგადოების კეთილდღეობა დამოკიდებული იყო ძირითადად თავისუფალ მეთემეთა შრომაზე. მონის შრომა აქ ნაკლებად იყო გამოყენებული. მონების ძირითადი წყარო რამდენადაც ცნობილია, ომები გახლდათ, ხოლო მინოსურ სამყაროში კი, იშვიათია საბრძოლო შეტაკებების, ომების ფაქტები. საზოგადოდ მიჩნეულია, რომ ტყვეების შრომა, რომელიც გამოიყენებოდა დიდ მშენებლობებზე, ნაკლებად კველიფიცირებული გახლდათ, ამავე დროს, მათი შრომის ნაყოფიერებისა და შრომის უნარიანობის დონეც დაბალი იყო (43; 143).

ყოფა განსხვავებული სურათი გვაქვს ძველ მიკენურ საზოგადოებაში. აქ უკვე ფიგურირებენ მონები, უფრო მეტიც, აქ გამოყოფილია მონების გარკვეული კატეგორიები – „ღმერთის მონები“, კერძო პირთა საკუთრება – მონები, ქალთა მონების ჯგუფი, მოსამსახურენი სასახლის კარზე, „სამეფო მონები“ (50; 13).

მიკენში მონები ემსახურებოდნენ სასახლეებს, ნაწილობრივ დაკავებულნი იყვნენ სახელოსნოში, მაგრამ ძირითად მეურნეობაში – მიწათმოქმედებაში, მონათა შრომის გამოყენების ფაქტი არსად არ დასტურდება (50; 13).

საგულისხმოა, აგრეთვე ის გარემოება, რომ მიკენურ საზოგადოებაში არისტოკრატებისა და მონების გარდა ძირითად მასას წარმოადგენდა თავისუფალი მეთემეები (დ. ჩელეიკის გამოთვლით 50.000 მასა). მეთემენი უხდიდნენ სახელმწიფოს ნატურალურ გადასახადს და ჩანს, რომ მათ შორის კონტაქტები მხოლოდ ამ ურთიერთობებს ემყარებოდა.

სავარაუდოდ, ეგრესიული საზოგადოების მოდელი, ანალოგიური უნდა ყოფილიყო ძველი მინოსური და მიკენური სამყაროსი. აღნიშნულ საზოგადოებაში, თუმცა გამოიყენებოდა მონის შრომა, მაგრამ მათ ექსპლუატაციას არ ჰქონია ისეთი ინტენსიური სახე, როგორც მოგვიანებით, კლასიკურ საბერძნეთსა და რომში. ეგრურიის ქალაქ-სახელმწიფოებში, რომლებიც საბერძნეთისა და რომის თანადროულნი გახლდნენ, წარმოებითი ურთიერთობის

ფორმები განსხვავდებოდა მონათმფლობელური საზოგადოებისაგან. ეს განსხვავება თავს იჩენდა არა მარტო წარმოებით მექანიზმის ხასიათში, არამედ იდეოლოგიაშიც; თუ რომსა და საბერძნეთში მონასთან დამოკიდებულების ფორმები უკიდურესად სასტიკი, დაუნდობელი და ჰუმანურობის პრინციპს მოკლებული იყო, ეგრურიამი მონების მდგომარეობა (რომელთა რიცხვი შედარებით მცირე იყო) მნიშვნელოვნად განსხვავებული იყო, შედარებით ერთგვარად „პრივილეგირებულიც“ კი. ეგრუსკთა მონებს გარკვეული მყარი სოციალური პოზიციები ჰქონდათ მიკუთვნებული. სასახლის მსახურების რანგში, მათ კარგად კვებავდნენ, აცმევდნენ, მონები თავიანთ ბაგონებს ემსახურებოდნენ ნადიმობისა და გართობების ქაშს. დიდი ნაწილი მონებისა წარმოდგენილი იყო პროფესიული ნიშნით – მუსიკოსების, მოცეკვავეების და აკრობატების სახით.

საინტერესოა ჯენდერის საკითხები, ეგრუსკული სოციალური ურთიერთობების კიდევ ერთი მნიშვნელოვანი ასპექტი. ამ თვალსაზრისით, ეგრუსკები უფრო მეტ მიმართებას ავლენენ წინაბერძნულ-ეგეოსურ და ანაგოლიურ სამყაროსთან, ვიდრე ანგიკურ ბერძნულ და რომაულ ცივილიზაციებთან. ჯენდერის საკითხებში ვგულისხმობთ ქალის როლს და მის განსაკუთრებულ მდგომარეობას ეგრუსკულ სამყაროში.

ეგრუსკების შეხედულება ქალზე და მის უფლებებზე რადიკალურად განსხვავდებოდა ბერძნულ-რომაული პატრიარქალური სტერეოტიპისაგან; ეს განსხვავება ნათლად აისახება ამ საზოგადოებების შეპირისპირების ფონზე:

1) ეგრუსკ ქალს, რომელი მატრონასაგან განსხვავებით, ჰქონდა საკუთარი სახელი, რომელიც არ იყო „წარმოებული“ მამის სახელიდან. საფლავის ქვის წარწერები მეტყველებდნენ იმ ფაქტზე, რომ მიცვალებულის ვინაობის მოხსენიების შემდეგ, ეგრუსკებს წესად ჰქონდათ, მშობლების, დედის და მამის, სახელის მითითება. მაშასადამე, ჩვენ ვხედავთ პატრონიმიკისა და მეტრონიმიკის ერთდროულ არსებობას.

ანგიკური სამყაროსათვის უნიკალურია ეს შემთხვევა, რასაც ვხედავთ ეგრუსკულ საზოგადოებაში: მაგალითად, საფლავის ქვის წარწერებზე მიცვალებული მამაკაცის სახელის გვარდით, მინიშნებულია მისი მეუღლის სახელი (მაგ: ცოლი (puia) ამა და ამ კაცისა).

2) სოციალური თვალსაზრისით, ეგრესიულ საზოგადოებაში მამაკაცებსა და ქალებს თანასწორი უფლებები ენიჭებოდათ. ამას ადასტურებენ ის მრავალრიცხოვანი სამარხის ფრესკები, სადაც ქალი მამაკაცის გვერდით იყო გამოხატული საციროკო თუ თეატრალური წარმოდგენების დროს. ქალს აგრეთვე უფლება ჰქონდა დასწრებოდა ნადიმებსა და მამაკაცის გვერდით წამოწოლილს, დამკბარიყო ლხინით. ამგვარი თავისუფლების გამო, ეგრესიული ქალი არაერთხელ გაჰკიცხეს ბერძენ-რომაელმა ავტორებმა, უფრო მეტიც, ეგრესიული ქალის პატიოსნებას კითხვის ნიშნის ქვეშაც კი აყენებდნენ სხვადასხვა ავტორები. პატრიარქალური რომისა და საბერძნეთისათვის წარმოუდგენელი იყო ქალის ესოდენ მძაფრად გამოკვეთილი „პიროვნული თავისუფლება“. ადრეული რომის ისტორიაში, სადაც ჯერ კიდევ მკვეთრად შეიგრძნობა ადრეკლასობრივი საზოგადოებებისათვის დამახასიათებელი ერთგვარი კონსერვატიზმი, ქალის პიროვნება უგულვებელყოფილია, იგი ან მამის საკუთრებაა, ან ქმრის, შესაბამისად, მას არც ქონება აქვს, არც თავისუფლება და არც საკუთარი სახელი.

საბერძნეთში შედარებით უფრო „ლიბერალურ დამოკიდებულებას“ ვაწყდებით ქალებთან მიმართებაში. სპარტაში ქალები საბერძნეთის სხვა რეგიონებისაგან განსხვავებით, მეტი უფლებებით სარგებლობდნენ, ისინი ესწრებოდნენ სპორტულ ვარჯიშებსა და თავად იღებდნენ მონაწილეობას სპორტულ ასპარეზობებზე. მაგრამ ეს ერთგვარად განპირობებული იყო სპარტაში არსებული მილიტარისტული სისტემის არსებობით, სადაც საზოგადოების ყველა წევრი „განსამხედროვებული“ იყო.

საბერძნეთში, გარდა „სპარტელი ქალებისა“, ცნობილია ქალების ერთი სოციალური კატეგორია – ჰეტერები, რომლებსაც სხვა ქალებისაგან განსხვავებით, ჰქონდათ უფლება მონაწილეობა მიეღოთ მამაკაცების თავყრილობებზე და ნადიმებზე, უფრო მეტიც, ეს მათი პროფესია იყო. ჰეტერები ერთგვარად „თავისუფალი ყოფაქცევის“ ქალების სტატუსით სარგებლობდნენ და საზოგადოების კონსერვატიულად განწყობილი წევრების აღშფოთებასაც კი იწვევდნენ, თუმცა ზოგიერთი მათგანი განსწავლულობითაც გამოირჩეოდა.

ანტიკური სამყაროსაგან განსხვავებით, ეგრესიულ ქალი გარკვეულ შემთხვევაში მამაკაცზე გაცილებით დიდი პატივისცემით სარგებლობდა. მაგალითად, გარდაცვალების შემდეგ ეგრესიული

მანდილოსანს კლინოსზე დასვენებულს ათავსებდნენ სარკოფაგში (რათა უკეთ შენახულიყო ცხედარი), მაშინ როცა მამაკაცს ამგვარ პატივს არ მიაგებდნენ, ისინი კლისონის გარეშე იყვნენ დაკრძალულნი (114; 77).

ეგრუსკულ ოჯახში იკვეთება დედის კულტი, ხშირია აგრეთვე ფრესკები, სადაც ეხედავთ ეგრუსკული ოჯახების თბილ გარემოცვას: მშობლებისა და შვილების ნაბ და სათუთ ურთიერთობებს, რაც ეგრუსკი მხატვრებისათვის ძალზე ჩვეული თემაა. საგულისხმოა ისიც, რომ ამგვარი თემატიკა უცხოა იმხანის ბერძნულ-რომაული ხელოვნებისათვის. ეგრუსკული „ოჯახური სცენების“ გვერდით, გვხვდება ბერძნული მოტივებიც, თუმცა აქტუალურია მინოსური თქმულებებიც, მაგალითად, ერთ-ერთ ეგრუსკულ ფრესკაზე გამოხატულია მინოსის მეუღლე ჰასიფია ჩვილი მინოტავრით ხელში, ამ საშიზმარ ურჩხულს დედა განსაკუთრებული სიყვარულითა და სიყვარულით ეპყრობა.

დაბოლოს, დასკვნის სახით შეიძლება ითქვას, რომ ეგრუსკი ქალის ესოდენ პრივილეგირებული მდგომარეობა რელიგიური, რწმენა-წარმოდგენებითაც იყო განპირობებული. ქალი ეგრუსკულ სამყაროში „დიდი დედა-ღვთაების“, შემოქმედის, მიწიერი ორეული იყო. იგი იყო შთამომავლობის მომცემი, გამოკვები, გამზრდელი და ოჯახის კერიის მფარველი. ეოლგერაში აღმოჩენილია ერთ-ერთი ქანდაკება – ახალგაზრდა ქალი ჩვილით ხელში, რაც ძალზე ტიპურია ეგრუსკული სამყაროსათვის. „მეძუძური დედის“ სკულპტურები აღმოჩენილია ეგრუსკის სხვადასხვა ქალაქებში. მაგალითად, ძვ.წ. V საუკუნით თარიღდება კიუზის „დედა მატუტა“ (პირობითი სახელწოდებით): სავარძელშია დაბრძანებული ახალგაზრდა ქალი, კარგად დამუშავებული კაბის ნაკეციებიდან ოსტატს გამოკვეთილი აქვს ძლიერი ფეხები, ხოლო ხელებში ქალს მოხდენილად უჭირავს ჩვილი; საოცარია ამ ქალის ფიგურა – ჯანმრთელი, სიცოცხლით სავსე, ხოლო მისი სახე კი, მებუნებრივი სიმშვიდითა და სინაზით არის გაცისკროვებული. ეს სკულპტურა მიწიერ ქალსა და ზეციურ ქალბატონს ერთდროულად განასახიერებს. როგორც ცნობილია, ორიენტალური და მედიტერანული სამყაროსათვის ეს თემა ძალზე ახლობელია და უძველეს წინააზიურ რელიგიურ წარმოდგენებს უკავშირდება.

თავი IX ეზრუსკული რელიგია¹

რელიგიური ლიტერატურა: რომაელ ავტორებთან (ლივიუსი, ციცირონი, კლავდიუს პულხერი, ნიგიდუსი, გარკინიუს პრისკუსი, აელუს კაესინა, იულიუს აქვილუსი, იმპერატორი კლავდიუსი და სხვანი) საყურადღებო და მდიდარი ცნობებია დაცული ეგრუსკული რელიგიური რწმენა-წარმოდგენების შესახებ, ისინი ეგრუსკული რელიგიის მრავალ ასპექტზე ამახვილებენ ყურადღებას. აღსანიშნავია, რომ ეგრუსკების რელიგიური წარმოდგენები დაფიქსირებული იყო წერილობით წყაროებში, რომელიც დღეს შემორჩენილია რომაელ ავტორთა თხზულებებში მხოლოდ ფრაგმენტების სახით.

გრადიციის თანახმად, ეგრუსკების საკრალური სიბრძნე, რომელიც მათ ლეგენდარულ-მითიურმა გრძნეულებმა, გაგესმა და ნიშნა ვეგოიამ გაანდეს, დაფიქსირებული იყო ეგრუსკთა წმინდა წიგნში – *Disciplina Etrusca*-ში. აღნიშნული წიგნი მოიცავდა მცირე ზომის თავებს, რომლებსაც ეწოდებოდათ – „პარუსპექსების წიგნები“, წიგნები „ელვისნაირსახეობებზე“, წიგნები „ფუეგულატორთა შესახებ“ – ეს ლიტერატურა გარკვეულწილად რიგულურ-პრაქტიკული დანიშნულების სახელმძღვანელოებია. არსებობდა აგრეთვე სპეციალური სახელმძღვანელო – *Libri Ritualis*, რომელშიც მითითებული იყო პრაქტიკული ხასიათის რჩევა-დარიგებანი, თუ როგორ უნდა დაეარსებინათ ქალაქები, სადაც უნდა აგებულიყო ტაძრები, რა გზით უნდა წარმართულიყო თემის ორგანიზაცია და სხვ.

Disciplina Etrusca-ში გაერთიანებული იყო წიგნები *Libri Fatales* – მომავლის წინასწარმეტყველება და *Libri Acherontici*, რომელშიც იყო ცნობები იმქვეყნიურ სამყაროსა და სულებზე.

¹ ეგრუსკული რელიგიის შესახებ იხილეთ, ე. კობახიძე, ეგრუსკული საკულტო გერმანოლოგია, თბ., 1994.

მაკრობიუსის ცნობით, ეგრუსკ სწაელულს გარკვეინუსს პრისკუსს, შეუდგენია სახელმძღვანელო – წიგნი „ხეებზე წინასწარმეტყველებისათვის“, რასაც იყენებდნენ მომავლის განსაჯვრეტად.

პანთეონი: არქეოლოგიური მონაცემების მიხედვით, ეგრურიის თორმეტ ქალაქ-სახელმწიფოში არ არსებობდა კულტმსახურებისა და ღვთაებათა თაყვანისცემის ერთიანი სისტემა. სენეკა საინტერესო ცნობებს გვაწვდის ეგრუსკული პანთეონის შესახებ, ცნობები აქვს, აგრეთვე, პლინიუსსაც და მარციანე კაპელას „ღმერთების კატალოგში“. პიაჩენცაში არქეოლოგების მიერ აღმოჩენილ ღვიძლის სამკითხაო მოდელზე კი, ეგრუსკული ღვთაებების თითქმის სრული ნუსხაა წარმოდგენილი (40 ღმერთის სახელი).

ციურ ღვთაებათა ჯგუფში, ე. წ. Dii Consentes-ის შემადგენლობაში, შედიოდა 12 ღმერთი, 6 მღვდრი და 6 მამრი ღვთაება. მათ შორის უმაღლესი სტატუსი ჰქონდათ გინსა და ველტუმნუსს. ღვთაება გინი თავისი უზენაესობით ბერძნულ ზევსსა და რომაელ იუპიტერს შეესაბამებოდა. გინი ეგრუსკული სამყაროს შემოქმედი, უზენაესი ღვთაება იყო. მას მიეწერებოდა სამყაროს შექმნა და ადამიანები მისგან მომდინარე სულით იყვნენ განარსებულნი. გინს განასახიერებდა ერთღროულად მოხუცი და უწვერული ყმაწვილი ხელოვნების ნიმუშებზე. მეცნიერთა ერთი ნაწილი თვლის, რომ გინ-ველტუმნა სინკრეტული ღვთაებაა და ამ ღვთაების სრული სახელი – „გინ ველთუნა“ (Tin-Velthuna) უნდა ყოფილიყო. ნაყოფიერების დიდ ქალღმერთს, ტურან-აისერას ბერძნულ-რომაული ექვივალენტი აფროდიტა-ვენერაა, ხოლო ფუძე „ტურ“ ნიშნავს „მიცემას“, „მინიჭებას“, რაც მედიტერანული დიდი დედა-ქალღმერთის ერთ-ერთი მთავარი ფუნქციაა, რომელიც სამყაროს ანიჭებს დოვლათსა და სიუხვეს. ზევსი-ჰერას ეგრუსკულ პარალელად არის მიჩნეული გინ-უნის (Tin-Uni) წყვილი. ძალზე დიდი პოლულარობით სარგებლობდა ეგრურიაში აპლუ (ელინური აპოლონი), ტურმსი (ელინური ჰერმესი), არტიმი (არტემიდა), ნეთუნი (ნეპტუნი). მათ სახელებს ხშირად ვხვდებით შესაწირ საგნებზე და ბრინჯაოს სარკეების მითოლოგიური სიუჟეტების აღწერისას. ეგრუსკული ქალ-ღვთაებები ადამიანების ბედ-იღბალს განაგებდნენ.

ეგრუსკული რელიგიური პანთეონი მრავალმრიანია. როგორც ცნობილია, უძველეს ფენას წარმოადგენს ღიდი დედა-ქალღმერთის ღიდიმედიტერანული სუბსტრატი, უფრო გვიანდელს – მამრობითი ღვთაებების სტრადი და უახლოესი შრე კი, წარმოდგენილია იტალიკურ-ბერძნულ ღვთაებათა სინკრეტული პლასკით. დაბოლოს, აღსანიშნავია, რომ ეგრუსკული პანთეონის გრიადა, ორი ქალღმერთი (უნი და მენევრა) და მამრი ღვთაება (ტინი), წარმოადგენენ უზენაეს ღვთაებებს; ამ ღვთაებებმა მოგვიანებით რომაულ პანთეონშიც მნიშვნელოვანი ადგილი დაიმკვიდრეს. უნი პოლისის მფარველ ქალღმერთად იყო მიჩნეული, იგი ქალაქ ვეის „დედა უფალი“ იყო. ვიგრუვიუსის ცნობით (*De arch.*, I,7), ეგრუსკი პარუსპექსების რეკომენდაციით, აუცილებელი იყო რომში „in excelsis simo loco იუპიტერის, უნისა და მინერვას გაძრის აგება. სერვისის ცნობით, „etruska disciplina“-ში მითითებული იყო ქალაქის დაარსების პროცესში სამი გაძრის აღმშენებლობის აუცილებლობა, რომლებიც უნდა აგებულიყო იუპიტერის, იუნონასა და მინერვას სახელზე.

ეგრუსკთა გაძრების არქიტექტურაში სამნავიანობის პრინციპი პირდაპირ კავშირშია ამ „სამების“ სიმბოლიკასთან.

მარჩიელობა და წინასწარმეტყველება: ძველ რომში ეგრუსკ მარჩიელებს განსაკუთრებულ პატივს მიაგებდნენ. ეგრუსკების მარჩიელობის ხელოვნება მეცნიერების დონემდე იყო აყვანილი. ციცერონის ცნობით, „ეგრურია გულმოდგინედ აწარმოებდა სწავლულ დაკვირვებებს იმაზე, თუ რა ხდებოდა ცაში, ამასთანავე, ეგრუსკები გამოირჩეოდნენ ნიჭით სასწაულების გამოცნობაში. ამიტომ კარგად მოიქცა სენატი ჩვენი წინაპრების ხანაში... მან მიიღო გადაწყვეტილება, რომ თითოეული ეგრუსკული გომიდან ათი ეგრუსკი წარჩინებული ვაჟი გაემწესებინათ ამ ხელოვნების შესასწავლად, რადგანაც თუკი ამ საქმეს მდაბიო მოჰკიდებდა ხელს საპატიო, წმინდა საქმიანობიდან შეიძლება სარფიან ხელობად ქცეულიყო და ანგარების მიზნით ყოფილიყო გამოყენებული“ (*De divin*, 1,92).

გრადიციის მიხედვით, წინასწარმეტყველება ეგრუსკებს მითიურმა ტაგესმა და ნიმფა ვეგოიამ შეასწავლათ. ღმერთი ტაგესი ტარკენინიაში მიწის ბელტიდან ამოხტა და ხალხს ჰარუსპიციის საიდუმლოებანი გაანდო. ჰარუსპექსები (მათ ეგრუსკულად *netsvis*

უწოდებდნენ) განთქმულნი იყვნენ ღვიძლზე მარჩიელობით. ნიმფა ვეგოიას საკრალური სიბრძნე, რომელიც Libri ritualis და Libri fulgurales წიგნებში იყო ჩაწერილი, ეგრუსკებს ცაზე და ელვაზე მარჩიელობის ხელოვნებას ანდობდა. ამ მისნებს ფულგულატორებს, ხოლო ეგრუსკულად Trunt Frontac-ის უწოდებდნენ. ეგრურიაში გავრცელებული იყო აგრეთვე მკითხაობა, რომელიც ხორციელდებოდა ფრინველების ფრენაზე დაკვირვებით. ეს ტიპი მარჩიელობისა განსაკუთრებით პოპულარული იყო მცირე აზიაში, კარიაში. რომაელები ღიღი კრძალვითა და რიღით ეპყრობოდნენ ეგრუსკ მარჩიელებს. ტაციტუსის ცნობით, თვით იმპერატორი კლავდიუსი მეცენატობდა ჰარუსპექსთა კოლეგიის დაარსებას რომში, რათა დავიწყებას არ მისცემოდა იტალიაში ეს უძველესი მეცნიერების დარგი (Ann., XI.15).

ეტრუსკული ღმერთები და ქალღმერთები

ეტრუსკული ღვთაება	სხვა შესაფერისი ღვთაებები	ზოგადი შენიშვნები
Aita, Eita	პლუტონი (რომაული)	მიწისქვეშეთის ბეჟე და მიცვალებულთა ღვთაება. მგლის თავიანი მამაკაცის გამოსახულება (ბერძნული ჰადესი)
Ani	იანუსი (რომაული)	ცის ღვთაება, ყოველივე საწყისის ღვთაება.
Aplu	აპოლონი (ბერძნული)	შენიშვნა: Ani/Ana (მამრი და მდედრი ექვივალენტი)
Artumes/Artimi	არტემისი (ბერძნული)	ამინდის ღვთაება, ჰექს-ქუხილის ღვთაება
Atuns	ადონისი (ბერძნული)	ბუნების და მღვდლების ქალღმერთი, აგრეთვე ღამისა და სიკვდილის ქალღვთაება
Cautha Cath	-	ხელმოკრულ შობილი ღმერთი, ახალგაზრდა კაცის გამოსახულებით, ტურანის მეწყვილე
Cel Cilena	სელენსი	მზის ღმერთი, ოკეანიდან ამომავალი
Charontes	-	ბერძნული Gaia Ati/Apa Cel ექვივალენტი
Cul Culsu	-	ღვდა/მამა მიწა
Evan	-	სიკვდილის ღმერთი, სახელით ჰგავს ბერძნულ ჰარონს
Ethausva	-	ეტრუსკული ღმერთი ქალი, მიწისქვეშეთის მკვიდრი
Februus	-	ლასათა ჯგუფი, ქალღმერთი იყავს ადამიანებს
Feronia	-	ფროთოსანი ქალი, ტინთან ერთად გამოხატული
	-	გაწმენდა და განახლება, უკვშირდება თებერვალის თვეს
	-	ეტრუსკული წარმომავლობის ღვთაება ქალი,

ერუსკული ღვთაება	სხვა შესატყვისი ღვთაებები	მოგალი შენიშვნები
Fuflungs	ბაქუსი? (ბერძნული)	უკანონოება ტყუილს, ცუხლსა და ნაყოფიერებას ღვინის ღმერთი, ბუნების ღვთაება, გამაფხულის ღვთაება სემიას ვაჟი
Horta	-	მიწათმოქმედების ქალღმერთი
Hercle	პერაკლე (ბერძნული)	ბალისა და ამინდის ღვთაება (?)
Karun/Charun	-	სიკვდილის ღმერთი, ლურჯი ღმერთი (?!)
Latan	-	ომის ღმერთი. ასალღაბრდა კაცი
Lusna/Losna	-	მთვარის ქალღმერთი
Maris	მარსი (რომაული)	სოფლის მეურნეობისა და საყოფიერების უზენაესი ღვთაება
Menrva	მინევრა (რომაული)	სიბრძნისა და ხელოვნების ქალღმერთი, ტინის თავიდან იშვა
Nethuns	ნეტუნე (რომაული)	წყლის ღვთაება, დელფინებთან ერთად გამოსასული ბედის ქალღმერთი (ახალ წელს უკანონოება რიტუალი, სემი ლურსმანის ჩარეობა)
Nortia	ფორტუნა (რომაული)	მიწისცემეთის დედოფალი
Persipnei	პერსეფონე	ღროის ღმერთი, მოხუცი კაცის გამოსასულით
Satres	სატურნი (რომაული)	მიწის ღმერთი
Selva	სილვანუსი (რომაული)	ქალღმერთი უკანონოება მშობიარობას
Thaina	-	ღემონი, ცხენის ყურებით და გველებით ხელში
Tuchulcha	-	უზენაესი ცის ღმერთი
Timia Tins	იუპიტერი (რომაული)	

ეტრუსკული ლეოაგანი	სხვა შესატყვისი ლეოაგები	ზოგადი შენიშვნები
Tiv (r)	-	მთვარის ღმერთი
Turan	ვენუსი	სიყვარულის ქალღმერთი კულჩის მფარველი, გამოსატყვია ფროსან ქალღმერთად
Turns	მერკური (რომაული)	ვაჟრობის ღმერთი
Turns Aitas	-	მიკელებულის მეუვე
Tvath	ღემტრა (ბერძნული)	სიკვდილის და სიყოხლის ქალღმერთი
Uni	იუნონა (რომაული)	უბნაესი ქალღმერთი, კოსმოსის მფარველი, პერუჯიას დიდი-დედა ქალღმერთი
Usil	-	მზის ღმერთი
Vanth	-	სიკვდილის დემონი
Velthia	Voltumna (ლათინური)	ეტრუსკების მფარველი ლეოაგა, ეტრუსკული ლიგის მთავარი ლეოაგა, მისი სახელობის ზოედანი იყო ფოლსინა - Forum Voltumnae
Vetis	-	სიკვდილის და განადგურების ლეოაგა
Lasa Vecu	ნიმფა ვეცოია (ლათინური)	ალრობინების, სიმდიდრის, კეთილდღეობის მფარველი ქალღმერთი

კოსმოგონიური და ასტრალური წარმოდგენები: ეგრუსკები, ისევე როგორც სამყაროს სხვა ძველი ხალხები, თავიანთ კოსმოგონიურ სისტემაში სამყაროსა და სიციცხლის წარმოშობის ფენომენს მითოპოეტურ, მითოლოგიურ პრიზმაში განიხილავდნენ; მესოპოტამიური, ეგვიპტური, ანატოლიური, ბერძნულ-რომაული კოსმოგონიური წარმოდგენების გვერდით, საინტერესოა ეგ ეუსკული წარმოდგენები სამყაროს გაჩენის, მისი ბუნებისა და, საერთოდ, კოსმოსის გააზრების შესახებ. არსებითად ამ სფეროში ერთადერთ წყაროს წარმოადგენს ახ.წ. X საუკუნის ბერძნულ ენაზე შექმნილი ლექსიკონი, რომელიც ცნობილია სვიდას სახელწოდებით. სვიდას ცნობები ეგრუსკთა კოსმოგონიაზე, ისევე როგორც სხვა ინფორმაცია ეგრურიის შესახებ, თავმოყრილია სიტყვაში – „ტირენია“. „ტირენია, ქვეყანაა და ტირენები, ტუსკებად წოდებულნი. მათი ისტორია დაწერა სწავლულმა კაცმა. მან მოგვითხრო, თუ როგორ შრომობდა ღმერთი – ყოვლის შემოქმედი, 12000 წლის განმავლობაში თავის ქმნილებებზე, რომლებიც მან განაღაგა 12 სახლში. პირველ ათასწლეულში მან შექმნა ცა და მიწა. მეორე ათასწლეულში – მთელი ხილული, ციური სამყარო, მესამე ათასწლეულში – ზღვა და წყლები, დედამიწაზე მდინარე, მეოთხეში დიდი მნათობები, მზე, მთვარე, ვარსკვლავები, მეხუთეში – ყველა სულიერი, მფრინავე, ქვემძრომი და ოთხფეხა, პაერში, მიწაზე და წყალში, მეექვსე ათასწლეულში – ადამიანი; დარჩენილი ექვსი ათასწლეული ადამიანთა მოდგმის სიციცხლისათვისაა განწესებული, სანამ არ ამოიწურება მთელი დრო 12 ათასწლეულის აღსრულებამდე“.

ეგრუსკების აზრით, კოსმიურ და მიწიურ სამყაროებს შორის მჭიდრო კავშირი არსებობდა. პიაჩენცას ლეიძლის მოდელი, რომელიც ახალბედა მარჩიელთათვის იყო განკუთვნილი, კოსმოსს ასახავდა. მასზე აღნიშნული იყო სხვადასხვა პლანეტები შესაბამისი სახელწოდებებით, რომლებიც გარკვეულ ღვთაებათა ზეგავლენის ქვეშ იმყოფებოდნენ. ადამიანი, ეგრუსკთა რწმენით, დაკავშირებული იყო კოსმიურ სამყაროსთან, მისი ბედი ღვთაებრივი ძალებით იყო დეტერმინირებული. ადამიანის სიციცხლე დაყოფილი იყო 12 შეიღწლეულად (ე. წ. hebdomades). პირველი ათი შეიღწლეული ცხოვრების ბერნიერი ხანა იყო, ხოლო ბოლო ორ შეიღწლეულში ადამიანს ჭკუა-გონება ეკარგებოდა. მეშვიდე შეიღწლეულის ბოლოს ჰარმონიული კავშირი კოსმოსსა და ადა-

მიანს შორის ირღვეოდა. სწორედ ღვთაებრივი ნების აღქმის უნარი აძლევდა ადამიანს ჭკუა-გონებას, რომელსაც იგი ბოლო ორ შვიდწლეულში კარგავდა.

თავი X ებრუსკული ხელოვნება.

ნატიფი ბერძნული ხელოვნების ფონზე, ებრუსკული ხელოვნების ნიმუშები ოდნავ გლანქი შეიძლება მოგეჩვენოთ. როგორც აღნიშნავენ სპეციალისტები, ებრუსკულ ხელოვნებას გარკვეულწილად „ელეგანტური მოუხეშაობის“ ფორმა აქვს, რომელიც განასხვავებს მას კლასიკური ხელოვნებისაგან, მისი ძირითადი ესთეტიკური პრინციპებისაგან.

ექსტაზური ქესტებით გამოხატული ფიგურები, აბსტრაქტული ხედვა, დაუსრულებლობის შეგრძნება, მუსიკალური რიტმით აღსაესე პლასტიკა, ინტენსიური ფერები, ყოველივე ეს განსაკუთრებით გამოკვეთადა ებრუსკული ხელოვნების თვითმყოფად, ინდივიდუალურ საწყისებს ანტიკური ხელოვნების ფარგლებში. ხშირად განცდებისა და ემოციების ხაზგასმულად გამოხატვის მიზნით, ებრუსკი ოსტატები განსაკუთრებულ ხერხებს მიმართავენ, ხდებოდა სხეულის ფორმების არაბუნებრივი სახით გადმოცემა, პროპორციადარღვეული ფორმების გამოსახვა.

ებრუსკულ ხელოვნებაში განსაკუთრებული ადგილი უკავია პლასტიკას, სკულპტურისა და მცირე ზომის ქანდაკებების სახით, რამაც ბერძნული ზეგავლენა განიცადა. მაგალითად, ებრუსკული აპოლონის ქანდაკება ქალაქ ვეიდან იონიური სტილის გავლენით არის შექმნილი. წინგადადგმული, მიზანდასახული ნაბიჯი და ხელების მოძრაობა ქანდაკებას გარკვეულ დინამიურობას ანიჭებს. თავზე უწესრიგოდ დაყრილი კულულები და ტუნიკის ნაკეცებში გამოკვეთილი ფეხის ფორმა კი, თითქოს „აყოცხლებს“ ქანდაკებას. განსაკუთრებით სპეციფიკურია ებრუსკული სარკოფაგები და მასზე გამოხატული სკულპტურები. ძირითადად, ეს სკულპტურები პორტრეტული ხასითისაა, თუმცა ოსტატი გარეგნული მსგავსების გამოხატვის გვერდით, ცდილობს, სკულპტურაზე ფსიქო-ინდივიდუალური საწყისებიც წარმოაჩინოს. ემოციები, განწყობილება, ხასიათი გარკვეული ეფექტური ხერხებით არის

წარმოდგენილი. მაგალითად, ერთ-ერთ სკულპტურაზე (კიუზი. ძვ.წ. IV ს. პარიზი. ლუერი. MA. 2348) გამოხატულია წყვილი. ინტიმური გარემო, ნაზი, სათუთი ურთიერთობები ამ სკულპტურას განსაკუთრებულ ემოციურ დატვირთვას ანიჭებს. ხელჩაკიდებული წყვილი, თითქოს ოჯახურ გარემოში, მშვიდად ესაუბრებიან ერთმანეთს. მათი სიმშვიდე არაბუნებრივი და არაამქვეყნიურია. მაღალი ოსტატობით არის დამუშავებული სახის ნაკეთები, თმის ვარცხნილობა, ქესტიკულაცია. მედარებით უგულბებლყოფილია სხეულის პროპორციები, ფორმები.

ეგრესიული ფერწერის ძირითადი ნიმუშები შემოგვრჩა სამარხის ფრესკებიდან. ძვ.წ. 530 წლით თარიღდება ე. წ. „ავგურთა სამარხი“, რომელიც შედგება ორი კამერისაგან. ცენტრში გამოხატულია სპორტული ასპარეზობა – გლადიატორთა შერკინება. „ბუ ლომის“ სამარხის ფრესკებზე წარმოჩენილია ეგრესიების საყვარელი თემა – ნადიმობა და ცეკვა-თამაში. სამარხის ერთ-ერთ კედელზე გამოხატულია მუსიკოსების დასი, ლირაზე და ფლეიტაზე დამკვრელები. ლაბადამოსხმული ქალი კი, რიგმულ მოძრაობებს ასრულებს, მის გვერდით ახალგაზრდა ქალ-ვაჟი აღტკინებით ცეკვავს. ეს ფრესკები მდიდარია ექსპრესიული სცენებით და მრავალმხრივია თემატიკით. ფრესკებზე გამოხატულია მცენარეული დეკორი, უხვი და ფერადი გამა მხიარულ განწყობილებას ქმნის.

მეტად უჩვეულო და ლამაზი პეიზაჟია გამოხატული ე. წ. „ნადირობისა და თევზაობის“ სამარხის ფრესკებზე. ორი მებაღური ანკესმომარჯებული გასულა მღვაში, ლურჯ სივრცეში დაცურავენ სხვადასხვა თევზები, ცაში კი დანავარდობენ ფრინველები. ამ ხანის ეგრესი ხელოვანთა შემოქმედებაში განსაკუთრებული ადგილი უკავია ბუნებას, ჰარმონია ბუნებასა და ადამიანს შორის – ეს ეგრესიული ფერწერის საყვარელი თემაა. ეგრესი მხატვრებს საკუთარი ინტერპრეტაციით აქვთ გადმოცემული სიუჟეტები, რომლებიც დაკავშირებულია გროას ომთან. ერთ-ერთ ფრესკაზე გიგანტურ ცხენზე ამხედრებული გროელი უფლისწული ჩასაფრებული ელოდება აქილეესს. ირგვლივ გამოხატულია მშვიდობიანი გარემო: პალმის ხე, წიწვოვანი მცენარეები, ყვავილები, მალრევანი, რაც ფრესკის დეკორაციულ ფონს ქმნის.

ბერძნული კლასიკური სტილის მიმართ გარკვეული ინტერესი ჩნდება ძვ.წ. V საუკუნის სკულპტურაში. ეს გავლენა განსაკუთრე-

ბით თვალშისაცემი ხდება „ძუ მგელისა“ და „ქიმერას“ სკულპტურებზე. „ძუ მგელის“ ავტორად მიჩნეულია ეგრუსკი სკულპტორი ქალაქ ვეიდან – ვულკა. ეგრუსკული ხელოვნების ეს ორი ძეგლი წარმოადგენს ეგრუსკული და ბერძნული გრადიციების სინთეზის ნიმუშს. ამ სკულპტურების სტილი, რომელიც კლასიკურია, ამავე დროს, თითქოს აგრძელებს ეგრუსკული სკულპტურისათვის დამახასიათებელ დეკორატიულ-რომანტიკულ ბუნებას. ასევე, ე. წ. კლასიკური სტილისათვის დამახასიათებელი, სრულყოფილი და პროპორციული – „ძუ მგელი“, ეგრუსკული „ექსპრესიულობით“ არის გამოხატული: გააყვებული, პირდაფრენილი ხახით, მზად არის საბედისწერო შეგაკებისათვის. მისი სხეული, თმა-ბალანი დეკორატიული სტილით არის წარმოდგენილი. ასევე ეგრუსკულ მანერაშია შესრულებული ქიმერას სკულპტურა, დახვეწილი პროპორციები და კლასიკური სრულყოფილება ერწყმის ეგრუსკულ ფანტასმაგორიას. ურჩხული ქიმერა – წმინდა ეგრუსკულ-ორიენტალური მითოსის პერსონაჟია.

კლასიკური ხანის ეგრუსკული პორტრეტის საუკეთესო ნიმუშებია – „ყმაწვილის თაეი“ და „ორატორის“ სკულპტურები. „ყმაწვილის თაეი“ ახალგაზრდა კაცის პორტრეტია. ჭაბუკური სახე და სეველიანი მზერა მას რომანტიკულ იერს ანიჭებს, ნატიფი ნაკეთები, თხელი ტუჩები, ხშირი წარბები, მის ინდივიდუალურ-პორტრეტულ ხასიათზე მიგვანიშნებს. მართალია, ეგრუსკულ ხელოვნებას, ბერძნული ხელოვნების დარად, არ მიუღწევია სრულყოფილების უმაღლეს დონემდე, თუმცა, სილამაზე და სიმახინჯე, ჰარმონია და დისჰარმონია, ეს ორი პოლუსი გოლფასად არის წარმოჩენილი ეგრუსკულ ხელოვნებაში. ეგრუსკები გარემომცველი, მათთვის ნაცნობი სამყაროდან ირჩევენ შთაგონების წყაროს. ამასთანავე, მათ არ ღალატობდათ ესთეტიზმის განცდაც. ეგრურის პოლიტიკურ კრახთან ერთად იწყება ეგრუსკული ხელოვნების დეკადენსი. კლასიკური ხანის შემდგომ პერიოდში ეგრუსკული გრადიციები თანდათან იკარგება, უფერულდება ეგრუსკული ფერწერისათვის დამახასიათებელი მხიარული აგმოსფერო, სჭარბობს მელანქოლიური და გრაგიკული თემატიკა. ეგრუსკული ლიტერატურული წყაროების, ეპოსის არარსებობის პირობებში, ჩვენ უნდა დავეკმაყოფილდეთ ეგრუსკული მითების გმირთა მეტად სქემატური აღწერით, რომელიც ბერძენ-რომაელმა ავტორებმა შემოგვინახეს. ეგრურის ერთ-ერთი ყველაზე ცნობილი გმირი ჰერკლეა, რო-

მელიც ჰერაკლე-ჰერკულესთანაა გაიგივებული. ძვ.წ. VI საუკუნით დათარიღებულ ჰიდრიებზე, რომლებიც ქალაქ ცერეშია აღმოჩენილი, აღწერილია მისი გმირობები. ხშირია მისი გამოსახულებები ეგრუსკულ სარკეებზე, ვერცხლისა და ბრინჯაოს ეგრუსკულ მონეტებზე. ყოველ ეგრუსკულ ქალაქს თავისი მითოლოგიური წინაპარი ჰყავდა. მაგალითად, გარხონი იყო ქალაქ გარკენის დამაარსებელი და მამამთავარი. ეგრუსკულ სარკეებზე გამოხატულია მთელი რიგი მითოლოგიური სცენები, რომლებიც ანატოლიურ სამყაროს უნდა უკავშირდებოდეს. ეგრუსკულ ჭურჭელზე, ფრესკებზე ეხედავთ სხვადასხვა სიუჟეტებს და ექსპრესიულ სცენებს. ნიშანდობლივია, რომ ეგრუსკული კულტურა უკვალოდ არ გამქრალა, მან გარკვეული ზეგავლენა მოახდინა რომაელთა ყოფა-ცხოვრებაზე, რელიგიურ რწმენა-წარმოდგენებზე და ზოგადად ევროპულ კულტურაზე.

თავი X

“მარადიული ებრუსკები”- თანამედროვეთა თვალით ღანახული ებრუსკული სამყარო

(„ვირტუალური“ ექსკურსია ეგრუსკულ სამარხებში)

დღეს იტალიის უძველესი მიწა-გოსკანა ბევრ მეცნიერსა და ტურისტს ხიბლავს. პერკულანუმისა და პომპეის მსგავსად (ქალაქები, რომლებიც იქაური მოქალაქეების სამარხებადაც იქცნენ), მართალია, ეგრუსკული ქალაქები უკვე დიდი ხანია ისტორიის კუთვნილებაა, მაგრამ ამ ცენტრების არსებობა დღეს ისეთივე რეალობაა, როგორც ეგრუსკების უძველესი სამარხების და აკლდამების ნაშთები თანამედროვე იტალიის ტერიტორიაზე.

ეგრუსკული სამყაროს შესახებ ცოტა რამ ვიცით, ნაწილობრივ, ჩვენ ცოდნას სწორედ ეგრუსკული სამარხის ფრესკები ამდიდრებენ, ამდენად, ეგრუსკული კულტურა შეიძლება „ნეკროპოლისების კულტურადაც“ მოენათლოდ. „ნეკროპოლისების ქალაქში“ ერთი დღის ექსკურსიის შემდეგ, ეგრუსკული კულტურის მკვლევარმა შეიძლება, ბევრი მისთვის უჩვეულო და საინტერესო აღმოაჩინოს ამ ხალხის შესახებ, ჩაიხედოს ამ უძველესი ეთნოსის სულში და ეზიაროს იმ სამყაროს, რომელსაც „ეგრუსკული ფენომენი“ ჰქვია.

ხმელთაშუა ზღვის აუზის ქვეყნებში გაზაფხული და ზაფხული ძალზე ცხელი სეზონებია. ლაქეარდოვანი ცა, ფირუმისფერი ზღვა და მცხუნვარე მზე ემოციებითა და ხალისით ალავსებს ადამიანებს. ალბათ, ამ უძველესი ხალხის ხასიათთან და გემპერამენტთან ერთად, ბუნებამაც თავისი გავლენა იქონია ეგრუსკების მსოფლმხედველობითი ორიენტირისა და გემოვნების ჩამოყალიბებაზე, რითაც ისინი ასე განსხვავებულნი იყვნენ მთელს მედიტერანულ აუზში. ეგრუსკები ლაღი, ხალისიანი და მხიარული ხალხი იყო, სამყაროს ისინი ფერად ფერებში აღიქვამდნენ, არც ფანტაზია და მდიდარი წარმოსხვა აკლდათ. ეგრუსკებს სხვებისაგან განსხვავებული დამოკიდებულება ჩამოუყალიბდათ სიკვდილ-სიცოცხლის მარადიული კანონის მიმართ. მათი თანამედროვე ბერძნებისაგან

განსხვავებით, სიკვდილის ცნება არ ქქონდათ დრამატიზირებულად აღქმული: ეგრუსკებთან სიკვდილი არ იყო დაკავშირებული უსხეულო სუბსტანციის მარადიულ განჯევასთან, საიქიოს პირქუშ გარემოსა და მის შემადრწუნებელ ბინადრებთან. ამიგომაც თანამედროვე თვალთ დანახული ეგრუსკული ნეკროპოლისები პატარა ქალაქებს მოგვაგონებს, სადაც ღლესაც „ჩქეფს“ „მარადიული“ ეგრუსკების ცხოვრება.

ტარკვინიის ერთ-ერთი სამარხის ფრესკაზე ღლესაც შემორჩენილია ეგრუსკების მიწისქვეშეთის სამყაროს ორი ღემონის-პარონისა და ვანთის ფიგურები, რომლებიც სამარხის შესასვლელ კარებთან არიან გამოხატულნი. სამარხი ძვ. წ. III საუკუნით თარიღდება და ისტორიულად იმ ხანას უკავშირდება, როცა რომაელები ეგრუსკებს უკვე სერიოზულად ჩაგრავენ და ავიწროვებდნენ. ერთი შეხედვით, არაფერია უჩვეულო სამარხში მიწისქვეშეთის ღემონების გამოჩენაში, თუ არ გაეითვალისწინებთ მათ ხასიათსა და გამოსახვის არაგრადიციულ მანერას: ორივე ღემონი ეგრუსკული სტილისაგან აშკარად იჩენს „გადახრას“, პირსისხლიანი და შავფრთიანი მონსტრები სერიოზულ შეძრწუნებას და შიშს იწვევენ მნახველში. არადა, ერთი შეხედვით, ეს ძალზე არაბუნებრივია ეგრუსკული გრადიციული სამარხეული ფერწერის ხასიათისა და თემატიკისათვის. არქაული და კლასიკური ხანის ეგრუსკული გენიები თუ ღემონები ძალზე „სიმამათიური“ შესახედაობისა არიან. ცერეს ერთ-ერთ სამარხში (ძვ. წ. VI „კამპანას ფირფიტა“ – სამარხის სახელი) გამოხატული ორი ფრთოსანი გენია – წვეროსანი და შედარებით ახალგაზრდა მამაკაცი, ქრისტიანული ციური იერარქიის მთავარანგელოზებს უფრო მოგვაგონებენ, ვიდრე ღემონებს. ახალგაზრდა უწვერულ მამაკაცს სათუთად უჭირავს ხელში გარდაცვლილი ქალის სხეული. ეგრუსკებს ყოველთვის უყვარდათ ზებუნებრივი, ფანტასტიკური და მითიური არსებების გამოხატვა. თითქოსდა ეს არსებები მათი რეალური ცხოვრების თანამგზავრები გამხდარიყვნენ, ღათ ხშირად იხილავდით ადამიანთა გარემოცვაში: მაგალითად, მხიარული საგირები ცეკვავენ და ღაღობდნენ ვენახებში ადამიანებთან ერთად, ტერაკოტისაგან დამზადებული გორგონა-მელუბას გროტესკული სახე კი, გაძრის ფრონტონის სივრციდან, "ნიღბიანი მასხარას" ღმილით უმზერდა მლოცველებს, მინიოსის ვნებიანი მეულლე პასიფუა განსაკუთრებული მზრუნველობით ეფერებოდა

საკუთარ ურჩხულ-შვილს, მინოგაეროსს. ეს ზებუნებრივი არსებები ნახატებზე ადამიანების მიმართ ყოველთვის კეთილგანწყობილებით „გამოირჩეოდნენ“. ამდენად, უჩვეულოა ჰედონისტი ეგრუსკებისათვის დემონების-ჰარონისა და ვანთის ეს პირქუში სახეები, რომლებიც ადამიანს სინანულის განცდას, შიშსა და დანაშაულის გრძნობას უღვივებენ.

დიდი წარმოსახვა სჭირდება ადამიანს იმისათვის, რომ გონებაში გააცოცხლოს ეგრუსკული ქალაქების ცხოვრების სურათები: ხალხმრავალი და ხმაურიანი ტარკვინიის ქუჩებში თავს იწონებდნენ მდიდრულად ჩაცმული თავსაბურიანი ქალბატონები, საგანგებოდ პირგაპარსული, ფერადტუნიკიანი ეგრუსკი მამაკაცები და კარგად მოვლილი მსახური გოგო-ბიჭები სადღაც მიიჩქაროდნენ. ეგრუსკებს განსაკუთრებით უყვარდათ მდიდრული ჩაცმა-დახურვა, არისტოკრატი ეგრუსკ მამაკაცებს „ნესვის“ მოყვანილობის ქუდები ამშვენებდათ, მათი ქალები კი, უზადო გემოვნებით დამზადებული სამკაულებით იწონებდნენ თავს. „ნეკროპოლისის ქალაქის“ ფრესკებზე აირეკლებოდა ოდესღაც ცოცხალი ეგრუსკული ქალაქების ცხოვრება. სიკვდილის შემდეგ ეგრუსკების მდიდრული და კომფორტული ცხოვრება კვლავ „გრძელდებოდა“; ეგრუსკი ხელოსნები საგანგებოდ აგებდნენ სამარხებს, რომლებიც ფორმით საცხოვრებელი სახლების მაკეტებს ჰგავდა. „მიცვალებულთა ქალაქში“ გაყვანილი იყო სადრენაჟო-საკანალიზაციო სისტემა, სამარხები კი, გაწყობილი იყო ავეჯითა და სხვადასხვა ნივთებით. ეგრუსკები იმდენად ტკებოდნენ სიციცხლით, რომ ვერ წარმოედგინათ ადამიანის ფიზიკური გარდაცვალება. დღესაც არ ვიცით, ეგვიპტელების მსგავსად, მათთაც თუ სწამდათ სულის უკვდაობისა, მაგრამ ეგვიპტელების დარად, ისინიც ხატავდნენ სამარხის ფრესკებზე მათთვის სასურველ თემატიკას, ოღონდ ერთი განსხვავებით, თავს არ ითრგუნავდნენ „რელიგიური მისტიკური ენით“ (ეგვიპტელებისათვის სამარხის ფერწერის ერთ-ერთი მნიშვნელოვანი თემაა). ყოველდღიური ცხოვრება, ხალისიანი გარემო, ცეკვა-თამაში, ნადიმობა, სპორტული ასპარეზობანი, დასაკრძალავი თამაშობები, სიყვარული, გარკვეული ეროტიზმიც კი – აი, ეს პომიტიური ემოციები ყოველთვის სჭარბობდა ამ ფრესკებზე სხვა თემატიკას.

1970 წლის შემდეგ ახალი ეგრუსკული ძეგლები აღარ გამოვლენილა ტარკვინიაში. ამდენად, 1985 წელს ტარკვინიაში აღ-

მოჩენილი ახალი სამარხები სენსაციური მოვლენა გახდა. ერთ-ერთი სამარხი საზოგადოების განასკუთრებული ყურადღების ცენტრში მოექცა. მის დეკორატიულ ფერწერაში მთავარი ადგილი ეკავა ე. წ. „ლურჯ დემონების“ სცენას. ერთ-ერთ დემონს, რომელიც სხეებს შორის ყველაზე უზენაესი უნდა ყოფილიყო, ხელში გველები ეჭირა (ხთონიური არსებები). მისგან მარცხნივ კი, ქალი და ბიჭუნა იყვნენ გამოხატულნი, რომლებიც ნაეში სხდებოდნენ. იქვე შორიასლოს მღვდომი ჰარონი საგანგებოდ ემზადებოდა თავისი „მისიისათვის“, სიკედილ-სიცოცხლის მდინარეში უნდა შეეცურებინა ნავი ქალითა და ბავშვით. ჰარონის მარჯვნივ საშინელი ცხოველი ჩანდა, იგი დაგეშილი იყო ადამიანებზე თავდასხმისათვის. დილეგანტი კლასიკოსიც კი მიხვდება, რომ ეს ბერძნული მიწისქვეშეთის ამსახველი დამთრგუნავი სცენებია. ცნობილია, ეგრუსკები ბერძნებს ამ „მოცივებს“ მხოლოდ მაშინ დაესესხნენ, როცა ეგრუსკულ ქალაქებს (მათ შორის ტარკინი-ასაყ) ძე. წ. III საუკუნეში პოლიტიკურად და ეკონომიურად გაუჭირდა. არადა ეს სამარხი ძე. წ. V საუკუნის ბოლო წლებით თარიღდება, მაშინ როცა ეგრუსკები ჯერ კიდევ „დალხენილნი“ ცხოვრობდნენ. სამარხის სხვა კედლებზე კი, უკვე „კლასიკური“ ეგრუსკული მოცივებია ასახული – ნადიმობა, ცეკვა-თამაში და გართობა. ექსტაზში შესული მუსიკოსები და მოცეკვავეები რითმულ მოძრაობებს აკეთებენ, დიდებული მამაკაცი მეგობრებთან ერთად ამფორებიდან ღვინოს ეწაფება, სხვადასხვა ფერის ყვავილების გირლანდები ალამაზებს და ახალისებს გარემოს. იქვეა გამოხატული მოწიფული მამაკაცის ფიგურა, ვისაც ხელში ძალზე სათუთად უჭირავს კვერცხი. როგორც სხვა ძველ ხალხს, ეგრუსკებსაც კვერცხი მარადიული სიცოცხლის სიმბოლოდ მიაჩნდათ. ამ კვერცხს თავისი სიმბოლური-მისტიკური დანიშნულება ჰქონდა, გარდაცვლილისთვის ის მარადიული სიცოცხლის მიმნიჭებელი ხდებოდა. ამ სცენების არსი წმინდა ეგრუსკული ფილოსოფიის შესაგყვისია, მაგრამ რაგომ გაჩნდა სამარხში კონტექსტიდან ამოვარდნილი, დამის საშინელი კომმარავით პირქუში დემონებისა და ჰარონის სურათები? რაგომ მოიხიბლნენ „მარადიული“ სიცოცხლის მოყვარული ეგრუსკები ბერძნების პადესის საუფლოს იდეით?

ამ კითხვებზე ჭეშმარიტი პასუხი ალბათ მხოლოდ ამ საფლავის პატრონს ჰქონდა, როცა ეგრუსკ მხატვრებს საგანგებოდ უკვე-

თავდა საკუთარი სამარხის ფრესკების თემაგურ ქარგას. იქნებ ბერძნულ კულტურას ნამზარები, თავს იწონებდა ახალი სიუჟეტებით, ანდა იქნებ ბელნიერი და აღმაგებული, არც კი უმინდებოდა უცხო ხალხის პირქუშ დემონებს და არც ჰადესის საუფლოსი სწამდა?! არის საზოგადოების ისტორიაში პერიოდები, როცა ინდივიდები იმდენად წარმატებულნი არიან, რომ საკუთარი სურვილითა თუ გემოვნებით ირჩევენ სხვა ხალხების გრადიციებს, მაგრამ საზოგადოების ცხოვრებაში ღვება ისეთი პერიოდებიც, როდესაც მათ უკვე ძალით ახვევს თავს გარემოება უცხოურ გავლენებს. „დემონების სცენა“ ამ საფლავში პაგრონის სურვილით გაჩნდა და ალბათ გაპირობებული იყო ბერძენ კოლონისტებთან აქტიური ურთიერთობებით. ბერძნული კულტურის „მოყვარული“ დიდებული ეგრუსკი, ეგრუსკული მოტივების გვერდით, ბერძნულ საიქიოს ამსახველ სურათების აღბეჭვდასაც არ ერიდებოდა თავის მარადიულ სახლში.

გოსკანას მთებში გათხრილ სამარხებში ხშირად ჩნდება მუსიკოსებისა და მოცეკვავეების ღინამიური ფიგურები. ეგრუსკები მელოდიური და მხიარული ჰანგების მოყვარული ხალხი იყო. ამ სცენების ნახვის შემდეგ, გახსენდება ათენაიოსის ერთი სარკასტული კომენტარი ეგრუსკებზე: ისე უყვარდათ მუსიკა, რომ ორთაბრძოლის მომენტშიც და მონების წკეპლით ცემის დროსაც, სალამურის ჰანგებს აქედრებდნენო. ბერძენი ავგორი ეგრუსკებს დაუნდობლობასა და სისასტიკეშიც სდებდა ბრალს. მართლაც, ეგრუსკებს უყვარდათ მძაფრი შეგრძნებები. ეგრუსკულ ფრესკებზე ვხედავთ მეომრების დაუნდობელ ორთაბრძოლებს, სპორტის უცნაურ სახეობას-სადაც კაცი უპირისპირდება გაავებულ ძალს. ნორციის პლაგოს ბემოთ განლაგებულ სამარხებში კი, ჩნდება ადამიანების მსხვერპლად შეწირვის სცენები, გლადიატორთა სასტიკი ორთაბრძოლები და ათლეტების შეჯიბრებები, რომელშიც ქალებიც იღებდნენ მონაწილეობას. ეგრუსკებთან ძალზე პოპულარული იყო სპორტი, დასაკრძალავი ასპარეზობების გვერდით („ავგურების სამარხი“), გეხვდება სხვადასხვა სახის სპორტული ჩვენთვის უცნობი თამაშობები („ჯანგლიორის სამარხი“). ჯანგლიორის სამარხში გამოხატული მამაკაცი მიზანმიმართულად ისვრის დისკოს ღვინის კრაგერისაკენ, რომელიც თავზე ადგას ქალს. მისი მიზანია საგანი კრაგერში ჩააგდოს. „ბიგასის სამარხში“ აღბეჭდილია ეგლებში შებმული ცხენების რბოლა.

„ოლიმპიური თამაშების“ სამარხის ფრესკებზე სპორტული ასპარეზობის დეტალების ასახვის გვერდით. გამოხატულია სანახაობაზე მისული მაყურებელთა ჯგუფი.

ეგრუსკი ქალები საკმაოდ აზარტულები იყვნენ: ქალების სამარხის განუყოფელი ინენგარი – ბრინჯაოს სარკეები მოხატულია სპორტული სცენებისა და შეჯიბრებების ამსხველი სურათებით. ხშირად ამ სურათებს წარწერაზე ასლავს თან. ერთ სურათზე სათამაშო მაგიდასთან ქალი და მამაკაცი მოკალათებულა. ქალის გვერდით გაკეთებულ წარწერაში ვკითხულობთ: – „მე ვაპირებ რომ დაგარგყა“, „ მე სწორედაც, რომ მჯერა, შენ იზამ ამას“-პასუხობს მამაკაცი. მეორე ნახატზე კი, უკვე ქალისა და მამაკაცის ჰიდაობის სცენებია გამოხატული, თუმცა წარწერების გარეშე. ეგრუსკი ქალები საკმაოდ დამოუკიდებელი და სოციალურად აქტიურები იყვნენ. თეოპომპუსი მათ გარყენილებაში და სექსუალურ აღვირახსნილობაში სდებდა ბრალს, ქმრების გარდა მრავალი პარტნიორები ჰყავთო. ეგრუსკულ ფრესკებზე და სარკოფაგებზე მხოლოდ მოსიყვარულე წყვილებია გამოხატული. იქ არ ჩანს ღალატის დამაინტრიგებელი სცენები, არც მოტყუებული ქმრების გაავება და ანგარიშსწორებაა ასახული.

სამარხების ინტერიერი ეგრუსკული სახლების წყობას იმეორებენ, მოხატული კედლების ფონზე, როგორც წესი, სხვადასხვა დანიშნულების ნივთებს განალაგებდნენ: გრიპოდებს - სამფხუბა ღამამ მაგიდებს, ბრინჯაოს დეკორატიულ ქებაებს, ამფორებსა და მოხატულ კერამიკას. უცხოური იმპორტიც გვხვდება, განსაკუთრებით მახლობელი აღმოსავლეთიდან ფინიკიელი ვაჭრების მიერ შემოტანილი ფუფუნების საგნები – სგრაუსის კვერცხები დეკორატიული მორთულობებით, პუნიკური ნიღბები და ამულეტები, „ორიენტალურ სტილში“ შესრულებული გრიფონები და ქიმერები – აღმოსავლური სამყაროს მითოლოგიური პერსონაჟები. სამარხებში წარმოდგენილი კერამიკა კი, ატიკური და კორინთული მაღალი ხარისხის ნაწარმია.

1981 წელს ეგრუსკების მფლობელობაში მყოფ სანაოსნო წყლებში აღმოაჩინეს ატიკური, კორინთული, მცირე აზიური, ქიოსური, სამოსური პროდუქციით დაგვირთული გემი, რომელიც ქარიშხალმა იმსხვერპლა დაახლოვებით ძვ. წ. 600 წელს. ეს გემი შემოდიოდა ეგრუსკულ პორტში – კოზაში, ძვირფასი საქონელით დაგვირთული და კლდეებზე დაიმსხვრა. კერამიკის გარდა გემის

გრიუმში აღმოჩნდა რკინის საბრძოლო იარაღი, ქარვა და სპილენძის ისრისპირები.

“Giglio” – პირველი ეგრუსკული სავაჭრო გემია, რომელიც დღეს აღმოაჩინეს გირინეის ზღვაში. ეგრუსკები ფინიკიელებისა და ბერძნების მსგავსად ვაჭარი ხალხი იყო. ტარკვინიის ერთ-ერთ ცნობილ სამარხში, რომელსაც დღეს “გემის სამარხის“ სახელწოდება აქვს, შემონახულია გემის ფრესკა. მხატვარი შესანიშნავად გამოსახავს ორ გემს, რომლებიც თავისი აღჭურვილობითა და ფორმებით სავაჭრო დანიშნულების (და არა სამხედრო გემებია) გემებია “Giglio”-ს მსგავსად.

ეგრუსკული პროდუქციაც გადიოდა მაშინდელი მსოფლიოს ბაზარზე. განსაკუთრებით გამოირჩეოდა ოქროზე მომუშავე ხელოსნების ნაკეთობანი, ეგრუსკული ფეხსაცმელი, ბრინჯაოს ნაკეთობანი და „ბუკეროს“ სტილის კერამიკა.

ბერძენი და ფინიკიელი კონკურენტებისაგან განსხვავებით, ეგრუსკებს არასდროს უფიქრიათ ეროვნული საზღვაო ფლოტილის შექმნაზე. განსაკუთრებული ეროვნული პათოსით აღტყინებულნი არასდროს ყოფილან და არც საკუთარი ეროვნული უპირატესობის დემონსტრირებას ცდილობდნენ. მაშინაც კი, როცა აღბეებულნი იყვნენ, არ ჰქონიათ მცდელობა ეროვნული ერთიანი სახელმწიფოს შექმნისა. ქალაქ-სახელმწიფოსთან დაკავშირებულ მოსახლეობას არ ჰქონდა „ეროვნების“ განცდა. ეგრუსკი ალბათ არასდროს იტყოდა, რომ „მე ეგრუსკი ვარო“, ის უფრო იტყოდა „ტარკვინიელი“ ან „პოპულონიელი ვარო“ (თუმცა, ალბათ, ათენელისაგან და რომაელისაგანაც ანალოგიურ განმარტებას მივიღებდით!). ამ ქალაქების ლიგა პოლიტიკურ-რელიგიურ-კულტურული ნიშნით გაერთიანებული ერთობა იყო, რომელთა წარმომადგენლები ხანგამოშვებით იკრიბებოდნენ ორვიეგოში. ეგრუსკული სამყარო არ იყო ჩაკეტილი საზოგადოება, იგი არ მიისწრაფოდა თვითიზოლაციისაკენ. განსაკუთრებით მოსწონდა ბერძნული კულტურა და ხელოვნება. ბერძნული მითოლოგიური ცნობილი სიუჟეტები, ეგრუსკული ინტერპრეტაციის შემდეგ, ხშირად ჩნდებოდა სამარხისა და კერამიკის ფერწერაში. ეგრუსკები სიბრძნის მოყვარული ხალხიც იყო, ბერძნული ფილოსოფიისა და რელიგიის გაცნობის შემდეგ, მათზე უკვე ერთგვარი მენტალური გავლენა მოახდინა ბერძნულმა ოკულტურმა მეცნიერებებმა, მარჩიელობამ (დელფოს ორაკული, სიბილა), ფილოსოფიამ, საკულტო მისტერიებმა. დაახ-

ლოეებით, ძვ. წ. V საუკუნის ბოლოდან, თანდათანობით იცვლება ეგრუსეების გარემოსამყაროს აღქმის პროცესში გარკვეული ელემენტები, რაც ცნობიერებაში უწინ მარტივი და პოზიტიური ფორმით აირეკლებოდა, უკვე გარკვეულ დრამატულ და რთულ სახეს ღებულობდა. პოლიტიკურმა მარცხმა რომში, კუმესთან ბერძნებთან საზღვაო ბრძოლის შემდეგ მიღებულმა ახალმა დარგყმამ, ერთგვარი ფსიქოლოგიური გრამება მიაყენა ეროვნულ ცნობიერებას. ჩრდილოეთშიც უჭირდათ ეგრუსულ ქალაქებს, გალების გააქტიურების შემდეგ გამუდმებით ირღევოდა ეგრუსული ქალაქების სიმშვიდე. ვეის დაცემისა (ძვ. წ. 295წ.) და სენტიუმის ბრძოლის შემდეგ, ეგრუსეების ისტორიული ბედი გადაწყდა. ცრუმორწმუნე ეგრუსებს თავად „სწამდათ“ იმ საკრალური სიბრძნისა, რომლის თანახმადაც, ღვთიურმა ძალებმა მათ არსებობისთვის მხოლოდ რვა საუკუნე დაუდგინეს. ეს დრო თანდათანობით იწურებოდა. პასიურობა და ერთგვარი აპათია ისაღგურებდა ეგრუსებთან. ეს ყოველივე კოლექტიურ, ეროვნულ სუისიდს ჰგავდა, ერმა ბოლომდე დაკარგა თვითგადარჩენის სურვილი. გარკვეინიაში, „მიცვალებულთა ქალაქში“, ძვ. წ. II საუკუნით დათარიღებული „ტიფონის სამარხი“ – ეგრუსული სამყაროს დეკლენსზე მოდის. უზარმაზარი სიერციის საძვეალე განკუთვნილია საგვარეულო სამარხისათვის. ეგრუსული თემატიკა და სტილი უკვე ბერძნულ-რომაული მოტივებით არის ჩანაცვლებული. ფერებში სჭარბობს ყავისფერი და ცისფერი გამები. ტიფონის კლასიკური პროპორციებით შექმნილი ფიგურა შთანბვქდავია, თუმცა დამთრგუნავი. ფრთოსან არსებას გველი ახვევია ფეხებზე, ხელებით კი, მძიმე თაღს იკავებს. ფრესკებზე გამოხატულ ადამიანებს რომაული სტილის გოგები აცვიათ, სამარხის წარწერები კი, ლათინურად და ეგრუსულად არის შესრულებული. უკვე დაკარგულია ეგრუსული სული, ფერადი გამა, ლაღი და მხიარული გარემო. რომაულ-ბერძნული რაციონალიზმი სჭარბობს ეგრუსულ ექლეკტიკასა და ექსპრესიონიზმს. „ტიფონის სამარხის“ ფერწერის თემატიკა მისი პატრონის კეთილი ნებით, ალბათ, არ შერჩეულა, ეს უფრო ეგრუსულ საზოგადოებაზე გარეშე ძალის მიერ „მოხვეული“ განწყობა იყო. იმდროისათვის, ეგრუსებმა სავარაუდოდ უკვე „იორწმუნეს“ ჰადესის პირქუში გარემოს არსებობა. ეგრუსები პოლიტიკურად და მენტალურად კლასიკური რომაული საზოგადოების ტყვეობაში აღმოჩნდნენ.

ეგრესიული სამარხების ტიპები და ქრონოლოგიური ჩარჩოები

პერიოდი	ცერე	ტარკვინია	სხვა ქალაქები (ველჩი და სხვა)
ვილანოვა	კრემაცია-ბიკონისებრი ან ქოხისფორმის ურნები	კრემაცია-ბიკონის- ებრი ურნები	ძირითადი კრემა- ცია
ძვ. წ. 7 ს.	ტუმულუსები II, რეგო- ლინი-გალასის სამარხი ქოხის სამარხი, ხუთი სკამის სამარხი, შელე- ბილი ლომების სამარხი	—	იხვების სამარხი
ძვ. წ. 600-520წწ.	ბერძნული ვაზების სამარხი ჩარჩოს სამარხი	ოლიმპიადის სამარხი ავგურების სამარხი ხარების სამარხი ეანგლიორების სამარხი ძუ ლომის სამარხი	—
ძვ. წ. 520-500წწ.	არგილას სამარხი სკამების სამარხი ჯუშეპე მორეტის სამარხი	ბარონის სამარხი კარდარელის სამარხი მოსატული ლარნა- კების სამარხი თევზაობისა და ნა- ღირობის სამარხი	—
ძვ. წ. 5ს.	პოლიქრომული სამარხი	გემების სამარხი ტრიკლინიუმის სა- მარხი აეაზების სამარხი ეტლების სამარხი ლურჯი ღემონების სამარხი დასაკრძალავი სა- წოლის სამარხი	—
ძვ. წ. 4-3სს.	რელიეფების სამარხი ზღვის ტალღების სამარხი ტასმინის სამარხი ნიშების სამარხი	ფარების სამარხი ორკუსის სამარხი	ფრანკოს სამარხი

ცერე-ან ცერევეგერი

სამარხები ამ რეგიონში თარიღდება ვილანოვას ხანიდან ვიდრე გვიან რომაულ პერიოდამდე. ძირითადი სამარხები მოდის ძვ. წ. 7-6 საუკუნეებზე, როცა ცერე მდიდარი და აყვავებული ქალაქი იყო. ნეკროპოლისებს ეკავათ ფართო გერიგორია: სორბოს ეელი, სადაც აღმოჩნდა რეგოლინი – გალასის სამარხი (ძვ. წ. 650-625 წწ.), მონტე აბაგონეს მთა – ცნობილი გორლონიასა და კამპანა გუმულუსის სამარხით, და ბანდიტაჩიას ნეკროპოლისის სექტორი-სადაც გაითხარა ასამდე სამარხი, რომელებიც „მიცვალებულთა ქუჩას“ მოგვაგონებს. გვიანი ხანის სამარხები უკვე მიწაშია გათხრილი და პუპოგეას ფორმას იღებს.

ტარკვინია

ყველაზე ადრეული სამარხები ტარკვინიაში თარიღდება ძვ. წ. 9 საუკუნით, ე. წ. ვილანოვას სამარხები. ამ პერიოდში გავრცელებულია ძირითადად კრემაცია, ხოლო ფერფლი ინახებოდა ბიკონისებრ ურებში. იშვიათია ინგუმაციის ფორმები. ცნობილი მონტეროზის ნეკროპოლისი მდებარეობდა ტარკვინიის სამხრეთ-დასავლეთ სექტორში, სადაც აღმოჩენილია ყველაზე ცნობილი ეგრუსკული მოხატული სამარხები. უდიდესი ნაწილი ამ სამარხებისა კლდეში ნაკვეთი კამერებია, რომელებიც თარიღდება ძვ. წ. 6-4 სს -ით. დღესდღეობით აღმოჩენილია 150-ამდე მოხატული სამარხი ტარკვინიის ნეკროპოლისებში. ეს ფრესკები შესანიშნავად არიან შემონახულნი და სხვადასხვა თემატიკას ასახავენ. ტარკვინიაში ფრესკების ყველაზე დიდი რაოდენობაა აღმოჩენილი; მათ შორის ცნობილი ფრესკებია: თევზაობის სამარხში, ავგურების სამარხში, ძუ ლომის სამარხში, ნალიმობის სამარხში და სხვა. ტრიკლინიუმის და ფარების სამარხები სტილით ყველაზე განსხვავებულია. ძვ. წ. 2 საუკუნის მოხატული სამარხები უკვე იშვიათია ეგრუსულიდან, მათ რიცხვს მიეკუთნებიან კარდინალისა და გიფონის სამარხები.

ვულჩი

ვულჩის ადრეული სამარხები თარიღდება ძვ. წ. 8 საუკუნით. ფრანკოის სამარხი, რომელიც თარიღდება ძვ. წ. 4-3 საუკუნეებით, უნიკალურია ადრეული ეგრუსკული ხანის ისტორიის ამსახველი

ფრესკებით. სხვა სამარხებში შემონახულია ქვის სკულპტურები და ბერძნული ლარნაკები.

ველჩის გარშემო აღმოჩენილია ოთხი ნეკროპოლისი. ძირითადად გვხვდება ძვ. წ. 6-5 საუკუნეებით დათარიღებული სარკოფაგების ტიპის სამარხები, ასევე აქ იშვიათია იგუმაცია. ველჩიში გავრცელებული გრადიციების თანახმად, სამარხებში გვხვდება ცხოველების სკულპტურები, რომლებიც იცავენენ მიცვალებულთა სიმშვიდეს. ძვ. წ. 4 საუკუნიდან აქაც ვრცელდება ე. წ. ჰუპოგეას ტიპის სამარხები, რომლებიც განასახიერებენ საცხოვრებელ სახლებს. ამ ტიპის სამარხთა რიცხვს განეკუთვნება ფრანკონის სამარხი, სადაც სხვადასხვა სცენები და სიუჟეტებია გამოსახული.

წყაროები, გამოყენებული ლიტერატურის სია

1. Apollonius Rhodius, *Argonautica*, ed. H. Frankel. Oxford, Clarendon Press, 1961.
2. Athenaeus, *Fragmentum*, FGrH – 681:+c:398.
3. Diodorus, *Bibliotheca Historica* (lib 1-20) ed. F. Vogel, K.T. Fischer, 5 vols. 3rd edn. Leipzig, Teubner, I, 1888; (2:1890; 3:1893; 4-5:1906; 1:1-533; 2:1-461; 3:1-497; 4:1-426; 5:1-336).
4. Diogenes Laertius, *Vitae philosophorum*, ed. H.S. Long. in 2 vol., Oxford, Clarendon Press, 1964.
5. Dionysius Halicarnassensis, *Antiquitates Romanae*, ed. K. Jacoby. 4 vols. Leipzig, Teubner, 1962 1: 1885; 2:1888; 3:1891; 4:1905; (1:1-403; 2:2-408; 3:1-400; 4:1-336).
6. Hecataeus, *Fragmenta*, ed. H. Metle. Die "Kleinen" Griechischen Historiker heute. *Lustrum* 21, 1978.
7. Hellanicus, *Testimonia*, FGrH – 4, - 323a, - 687a; 1a:104-107; 3B:40-41; +e:412. L. Pearson, *Early Ionian Historians*, 1939.
8. Hesiodus, *Theogonia*, ed. M. West. Oxford: Clarendon Press, 1966.
9. Herodotus. *Historiae Libri*, I-IX. ed. Henr. Rudolph Dietsch. vol. I-II; 1930-33 Teubneri, Lip. Mdeccxix I – 413; II – 400;
10. Homerus, *Ilias*, ed. T.W. Allen, vols 2-3. Oxford: Clarendon Press. 1935; 2:1-356; 3:1-370.
11. Homerus, *Odyssea*, ed. P.von der Muehl, Basel: Helbing und Lichtenhahn, 1962.
12. Livius Titus, *Ab urbe condita Libri*, Oxford classical texts, 1993.
13. Lycophron, *Alexandra*. ed. L. Mascialino. Leipzig: Teubneri, 1964.
14. Myrsilus, *Testimonia*, FGrH – 417:3B:437, *Fragmenta* FGrH. – 477: 3b:437-442;
15. Ovidius Naso, *Publius, Metamorphoses libri*. Hg.G. Lafaye, Paris 1961.

16. Plinius Secundus, Gaius, *Historiae Naturalis*, vol. I-X, The loeb, classical lib., 1993.
17. Plutarchus, *Vitae parallelae*, ed. C. Sentinis, I-II-III vol., MCMVIII, MCMXI, MeMXI, I – 461, II – 556, III – 432., Teubner, 1914-35.
18. Sallustius Crispus Gaius, *Bellum Iugurthinum*, A.W. Ahlbery A. Kurfess in *Catilinae*. Lpzg. 1957.
19. Scylax, *Periplus*, ed. K. Muller, *Geographi Graeci Minores*, vol. I. Paris, 1855 (15-96).
20. Servius, *Ad Aeneidus*, Loeb, 1993.
21. Strabo, *Geographica*, ed. A. Meineke. 3 vols. Lpzg. Teubner 1877 1880, 83 I – XIII-XV; II – 397-814; III – 815-1173.
22. Suetonius Tranquillus, Gaius, *De vita Caesarum*. J.C. Rolfe, 2Bde. Ldn/Cambridge 1914.
23. Thucydides, *Historiae*, ed. H. Jines and J. Powell, 2 vols, Oxford: Clarendon Press, I – 1942, II – 1944.
24. Tullius Cicero, Marcus, *De divinatione*. M. Komm; University of Illinois Studies in Language and Literature 6/2; 8/2. Urbana 1920-1923.
25. Vergilius, *Aeneidos*, Les Belles Letters, 1993.
26. ა. აფაქიძე, ნ. ბერძენიშვილი გ. გობეჯიშვილი, ა. კალანდაძე, გ. ლომთათიძე, თ. ჯაფარიძე, ნ. ხოშტარია, საქართველოს არქეოლოგია, თბ., 1952.
27. ე. ავალიანი, ეგრუსკული ხელნება – თანამედროვე ხელოვნება. ეურნალი ხელოვნება №3, თბ., 1991.
28. ძველი აღმოსავლეთის ხალხთა ისტორია, რედ. აკად. გ. მელიქიშვილი, თბ., 1988.
29. კ. აფანასიევა, ე. ლუკონინი, ნ. პომერანცევა, ხელოვნების მცირე ისტორია, ძველი აღმოსავლეთის ხელოვნება თბ., 1986.
30. გ. გიორგაძე, უძველესი ახლოაღმოსავლური ეთნოსები და ქართველთა წარმომავლობა თბ., 2002.
31. გ. გიორგაძე, ათასი ღვთაების ქვეყანა, ხეთები და ხეთური ცივილიზაცია, თბ., 1988.
32. რ. გორდემიანი „ილიადა“ და ეგეოსური მოსახლეობის ისტორიისა და ეთნოგენეზის საკითხები, თბ., 1970.
33. რ. გორდემიანი, ეგრუსკული და ქართველური, თბ., 1980.

34. რ. გორდეზიანი, წინაბერძნული და ქართველური, თბ., 1985.
35. რ. გორდეზიანი, ანტიკური სამყაროს კულტურები, ხუთ წიგნად. I წიგნი. ბერძნული ცივილიზაცია, თბ., 1988.
36. რ. გორდეზიანი, ქართველური თვითშეგნების ჩამოყალიბების საკითხები, ლიტერატურული საქართველო 7 აპრილი. თბ., 1989.
37. რ. გორდეზიანი, ეგეოსური კულტურა ბრინჯაოს ხანაში, მიმომხილველი I, თბ., 1968.
38. ა. ნემიროვსკი, ეგრუსკული სარკე, თბ., 1947.
39. ჯ. ჩელევიკი, მიკენური სამყარო, თბ., 1989.
40. ი. ჯავახიშვილი, ქართველი ერის ისტორია გ. 1, თბ., 1960.
41. Всеобщая история искусства, под ред. Чегодаева А., М., 1956.
42. История Древнего мира, под ред. Дьяконова В., Никольского Н., М., 1952.
43. История Европы, древняя Европа т. I. М., 1988.
44. Каталог выставки Государственного Эрмитажа, Культура и искусство Этрурии. Л., 1972.
45. Краткая история искусства – ред. Дмитриева Н.А., Москва, 1988.
46. Мифологический словарь, гл. ред. Мелетинский, М., 1990.
47. Словарь античности, перевод с немецкого, из. «Прогресс», М., 1989.
48. Буриан Я., Моухова Б., Загадочные Этруски. М., 1970.
49. Вазари Дж., Жизнеописание наиболее знаменитых живописцев, ваятелей и зодчих, М., 1970.
50. Гордезиани Л., Социальные отношения в микенской Греции. Автореферат диссертации на соискание ученой степени кандидата исторических наук. Тб., 1990.
51. Гордезиани Р., Проблемы Гомеровского эпоса. Тб., 1978.
52. Ельницкий А., Этруски и греки, ВДИ, №1, 1948.
53. Залесский Н., Этруски в Северной Италии. Л., 1959.
54. Залесский Н., К Истории этрусской колонизации, Л., 1965.
55. Залесский Н., Этруски в Риме, М., 1953.
56. Калитина Н., Музей Парижа, М., 1986.
57. Кондратов А., Этруски. Загадка номер один. М., 1977.

58. Лосева Н., Сидорова Н., Искусство Этрурии и древней Италии, М., 1988.
59. Леон Баттиста Альберти. Десять книг о зодчестве, I-II т., М., 1935-1937.
60. Майяни З., Этруски начинают говорить. М., 1966.
61. Модестов В., Введение в римскую историю. Петербург, 1904.
62. Монгайт Л., Археология Западной Европы, Бронзовый и железный век. М., 1974.
63. Монументальная живопись италянского Возрождения, изд. искусство, М., 1987.
64. Немировский А., Харсекин А., Этруски. Воронеж., 1969.
65. Немировский А., Этруски, М., 1983.
66. Норция (Проблемы истории древнейших классовых обществ Европейского Средиземноморья). Выпуск I. Воронеж., 1971.
67. Норция (Проблемы истории древнейших классовых обществ Европейского Средиземноморья). Выпуск II. Воронеж. 1978.
68. Пиотровский Б., Археология Закавказья, Л., 1949.
69. Пиотровский Б., Искусство Урарту, Л., 1962.
70. Проблемы античной культуры. Н.Немировский, Этруски в греческой традиции, ст. 507, Н. Шенгелия, Этрусская версия теогамии Минервы и Геракла, 545 ст. Тб., 1975.
71. Проблемы этрусского языка. Тайны древних письмен. М., 1970.
72. Соколов Г., Искусство Древнего Рима. М., 1971.
73. Соколов Г., Искусство Этрусков, М., 1990.
74. Тимофеева Н., Религиозно-мифологическая картина мира Этрусков. Новосибирск, 1990.
75. Х. Закс, Донатело, изд. Хепшель. Искусство и общество. Берлин, 1988.
76. Харсекин А., Интерпретации этрусских числительных. ВДИ, №2, 1964.
77. Харсекин А., Вопросы интерпретации памятников этрусской письменности, Ставрополь, 1963.
78. Чубова А., Древнеримская живопись, Альбом, Л., 1966.
79. Чубова А., Этруское искусство. М., 1972.

80. Чубова А., Иванова А., Античная живопись, М., 1966.
81. Guide all' Italia Etrusca. Milano, 1985.
82. Testimonia linguae Etruscae, ed. M., Pallettino, Florence, 1968.
83. Tesaurus Linguae Etruscae I Indice Lessicale, Primo Supplemento, Roma, 1984.
84. Tesaurus Linguae Etruscae I. Indice Lessicale Ordinamento inverso dei Le MM". Roma, 1985.
85. Vatican Museums, Egyptians and Etruscans. by F. Ronealli, Florence, 1983.
86. Alberti L., The Ten book on Architecture, trans. J. Leoni. London, 1955.
87. Alföldy G., Römische Sozialgeschichte, Wiesbaden 1984.
88. Barnett R., The Sea peoples, The Cambridge ancient History v.5, 1975.
89. Brendel O., Etruscan Art. ed. by E. Richardson. Harmondsworth 1978.
90. Brockmeyer N., Sozialgeschichte der Antike. Stuttgart, 1972.
91. Chastel A., Le museo Etrusque et a Florence. Paris, 1959.
92. Cochrane E., Tradition and Enlightenment in the Tuscan Academies 1690-1800. Chicago, 1969.
93. Colacicchi P., All the Paintings of Giotto. New York, 1963.
94. Corsten, S., Die etruskische Standes – und Beamtentitel durch die inschriften beleuchtet, Copenhagen, 1925.
95. Cristofani M., Museo Guarnacci, Parte prima. Florence, 1977.
96. Cristofani M., Sugli inizi dell' Etruscheria la pubblicazione del' de Etruria Regali di Tomas Dempster, MEFRA 90 1978.
97. Daniel G. and Evans J., The Western Mediterranean, The Cambridge Ancient History, Cambridge, 1975.
98. Devoto G., Nomi di divinita etrusche IV: Aisera. SE 32, 1964.
99. Etruscan, Life and Afterlife. ed. by L. Bonfante. Detroit, 1986.
100. Ferri S., Citta etrusche con due nomi – Problemi di archeologia protostorica, Lincei – Rendiconti morali; Ser, VIII. vol. IX 1957.
101. Field D., Greek and Roman Mythology. London, New York, Sydney, Toronto, 1977.

102. Furnee E., Vorgriechisch – Kartvelisches, Studien zum ostmediterranen Substrat nebst einem Versuch zu einer neuen pelagischen Theorie, Leuven – Louvain, 1979.
103. Furnee E., Die wichtigsten Konsonantischen Erscheinungen des Vorgriechischen. Den Haag, 1972.
104. Garstang J. and Gurney O., The Geography of the Hittite Empire, London, 1959.
105. Hartt F., History of Italian Renaissance Art. New York, 1979.
106. Heurgon J., Die Etrusker. Stuttgart, 1971.
107. Isidorus of Seville. Etymologiae. W.M. Lindsay, 2Bde Oxford, 1911.
108. Leaf W., Troy. A Study in Homeric Geography, London, 1917.
109. Mühlestein H., Die Etrusker im Spiegel ihrer Kunst. Berlin, 1969.
110. Page D., The Homeric Iliad and History, California, 1959.
111. Pallottino M., Etruscologia, ed. Holpli, Milano, 1973.
112. Panofsky E., The Mouse that Michelangelo failed to Carve, in Essays in memory of Karl Lenmann, New York, 1964.
113. Pfiffig A., Die Etruskische Sprache, Graz, 1969.
114. Pfiffig A., Einführung in die Etruskologie, Darmstadt, 1972.
115. Pittioni R., Italien – Urgeschichtliche Kulturen, Stuttgart, 1962.
116. Schachermeyr Fr., Etruskische Frühgeschichte, Lpz.-, 1929.
117. Bonfante L., Etruscan in Reading the Past, British Museum Publications, London, 1990.
118. Cristofani M., Intraduzione allo Studio dell' Etrusco, Olschki, Firenze, 1973.
119. Pallotino M., The Etruscans, Allen Lane, London, 1975.

ინტერნეტული საიტები ეტრუსკებზე:

<http://www.mysteriousetruscans.com/curtun.html>;

<http://www.baruch.cuny.edu/mishkin/lomba/etruscan.html>;

<http://www.mysteriousetruscans.com/religion.html>;

<http://www.mysteriousetruscans.com/curtun.html>.

ილუსტრაციები

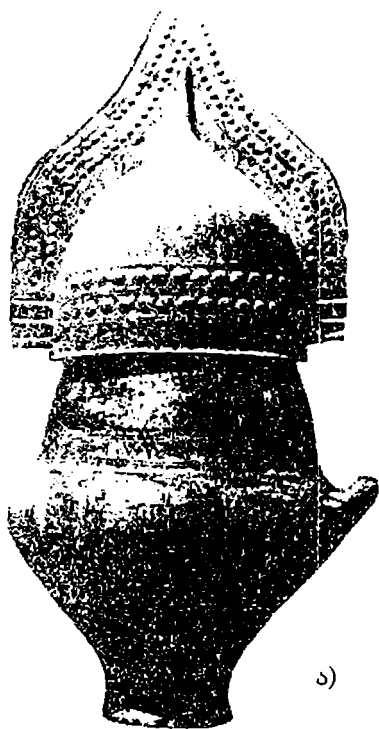

ა)



ბ)

ვალანოვის ხანის ბეკონისებრი ურნები

ა) ურნა მეგრძოლის ჩაფხუგთან ერთად. ძვ. წ. IX-VIII ს.

ბ) ქოხის მოყვანილობის ურნა. ძვ.წ. IX ს.



ორი დემონი და მიცვალებული ქალი. ჩერუეგერი, ძვ.წ. VII ს.



„ეანგლიორების სამარხის“ ფრესკები. გარუენია, ძვ.წ. VI ს.

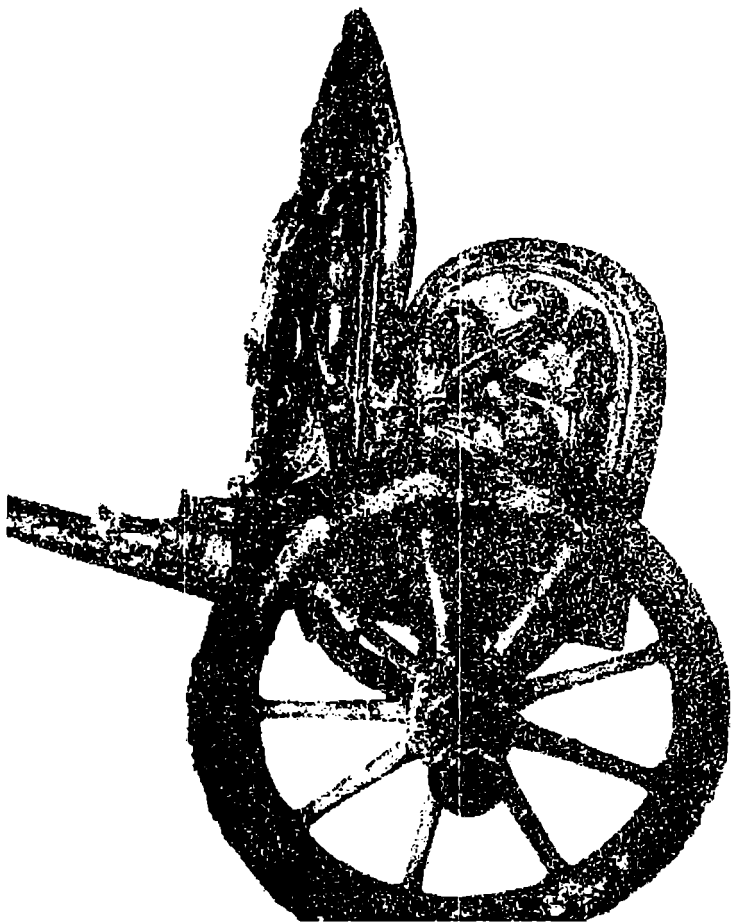

სამხედრო ეგლი. ბრინჯაო, ძვ.წ. VI ს.

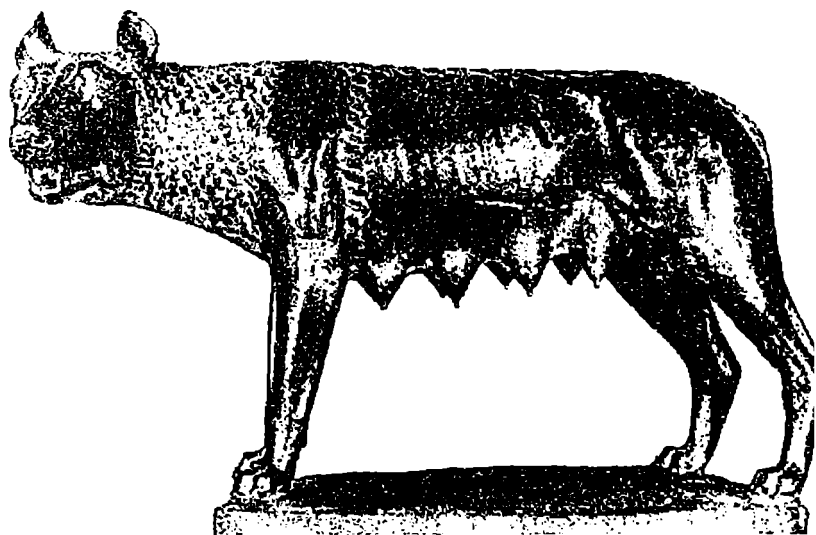

ძუ მგელი. ბრინჯაო. ძვ.წ. V ს.

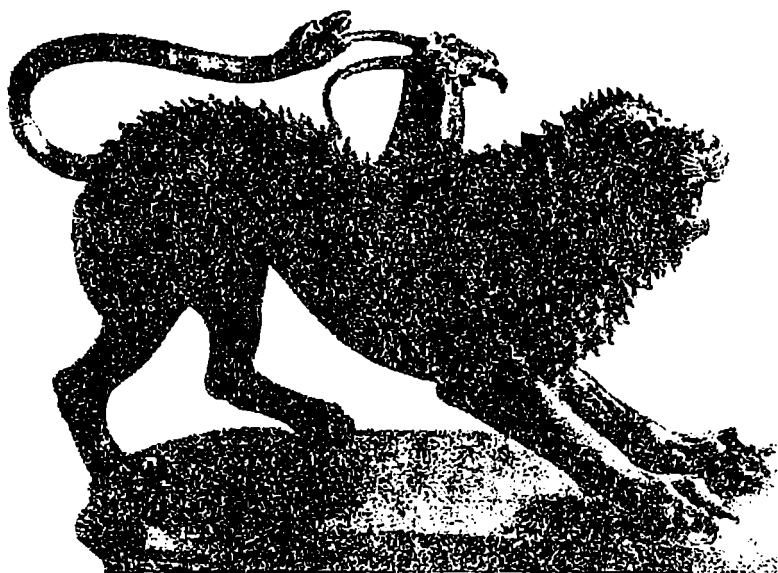

ქიშერა. ბრინჯაო, ძვ.წ. V ს.