

სრულიად საქართველოს მამულიშვილთა საგვარეულო კავშირი -
„გვარიშვილობა“

საქართველოს ეროვნული აკადემია

Национальная академия Грузии

Родовой союз патриотов всей Грузии "Гваришвилоба"

იაკობ ახუაშვილი

Яков Ахуашвили

Jakob ahuashvili

ქართული გვარ-ხახელები

Грузинские фамилии и имена

Georgian Names & SurNames

მასალები

ქართული გვარების ისტორიისთვის

III

მთავარი რედაქტორები:

პროფესორი, საქ. მეცნიერებათა
აკადემიის წევრ-კორესპონდენტი

ავთანდილ სილაგაძე

პროფესორი, იურიდიულ მეცნიერებათა დოქტორი

მეჩაბ რაფაელ

სამეცნიერო რედაქტორი-აკადემიკოსი

ალექსანდრე ლლონი

ბაჟოვცაელოვა „მეხეთი“

თბილისი

2003

რეცენზენტები

პროფესორები
ნოდარ გაბლიშვილი
შოთა თეთვაძე
აკაკი მათიაშვილი

ამჯერად მკითხველს ვაახლებთ მასალას „ქართული გვარ-სახელებისათვის“. მოძიებულ ინფორმაციას ამდიდრებს ნაშრომში შესულ ჰიროფენებათა ბიოგრაფიები და ფოტოები. ცალკეულ გვართა შედარებით სრულად წარმოჩენის მიზნით გამოყენებული გვაქვს როგორც საარქივო მასალა, ისტორიული წყაროები, ონომასტიკასა და ანთროპონომიაში შესული გვარ-სახელები, ისე გვარის წევრთა შორის წინაპართაგან გადმოცემული თქმულებები, ლეგენდები და სსვ.

მესამე ტომი შედგება ორი ძირითადი ნაწილისაგან. პირველში განხილულია გვარის სემანტიკასა და მორფოლოგიასთან, მის ჩამოყალიბება-განვითარებასთან დაკავშირებული საკითხები, ხოლო მეორე ნაწილში მკითხველი გაეცნობა ასო 2-ზე გაწეობილ ცალკეულ გვართა ისტორიას. ტომში შესულ მასალას სრულყოფილების პრეტენზია არ გააჩნია. როგორც საბა ბრძანებს: „სრული გვიან საპოვნარია“. „ვიცი, მრავალნი საბრალლობელად დასდებენ ამა ნაშრომსა. მათ თუმცა წერილნი უკვარან, მრავალნი სხვანი არიან, საღვთონი და საერონი, და იგი იკითხნენ. ესე, ჩემებრ უცვებისათვის აღაწერა (აღწერონ) და ერს) დაუტეონ.“

(საბა)



ხოლო ქვეყანა ესე იწოდებოდა სახელითა საძიოთა: პირველად - საქართველო, მეორედ - ივერია. მესამედ - გიორგია, ხოლო საქართველო არს სახელი ქართლოსის გამო, რომელსა ნიუად ხვდა ქვეყანა ესე და, სადა დაეშენა, უწოდა სახელითა თვისითა ქართლი, და მის გამო მორჩილთა ანუ ნიღ-ხდომილთა მისთა ეწოდა საქართველო. გინა შემდგომად მისსა, რომელი ფუძვნიდნენ ძენი და ძენი ძეთა მისთანი ააფლავსა მისსა, ეწოდათ საქართველო, ხოლო მეორე სახელი, ივერია, ეწოდა ქართულითა მიერა. რამეთუ „ი“ არს შორისყრილი, რომელი არს სასიხარულო სმა ზახილისა; ხოლო „ვერიე“ - მოვერივე, არამედ ნყობისათვის შერისწულად ივერია. რამეთუ ოდეს მიუღებან აფერკიმ მოკლეს არ-შაკ, მიუღე ქართლისა, გოლიათობითა თვისითა, მაშინ აღუტყვა სმა სპასთა მი-მართ თვისთა: „ი. ვერიე“, და განხდა სმა ესე, და იტყოდიან ყოველნი, სომხნი-სა მისისათვის, ამის გამო იწოდა ივერია... კვლავად გიორგიადა მხნედ მომვირ-ნეობისა მუშაკობისა ქართველთათა ეწოდა (რამეთუ „გიორგი“ მუშაკად თარგმნის). ეინათგან იწუნეს სამედა ერთარსებდა ვეშმარიტი ღმერთი წმიდის ნი-ნოს მიერ, რამეთუ მაშა ნინოსს იყო ზაბილონ და ესე ზაბილონ იყო კაბადუ-კიელი. ნათესავი წმიდისა დიდის მონამისა გიორგისა; ამისთვის, მიერ ეამითგან, ნიშნი და სასწაულნი უმრავლესნი არიან მთავარმონამის გიორგისაანი ყოველსა ივერიასა შინა. რამეთუ არა არიან ზორრუნი ანუ შადღონი გორანი, რომელსა ზედა არა იყოს შენნი ეკლესიანი წმიდისა გიორგისანი. და ესეა ამის მიერ იწო-და. არამედ ევროპელნი და შერძენნი უხომენ უორკიანსა და რუსნი გრუზსა, და მოპადავნი გურჯსა, მათითა ორფოლრაფიის გამო, არამედ იგივე გიორგია-ვე არს.

ხოლო არს სიგრძე ქვეყანისა ამის 80 ეტი, ხოლო განი სპერის ზღვისაკენ 60 ეტი, შუა ადგილი 32 ეტი, ხოლო ზოლოთ-კერძი 35 ეტი, და მდებარეზს კას-პიისა და პონტოს ზღვას შორის. გარნა არს ქვეყანა შვენიერი და ნაყოფიერი ყოველითა, ღუთისა მიერ და არა ხელოვნებთა კარათათა...

ეახუშვი

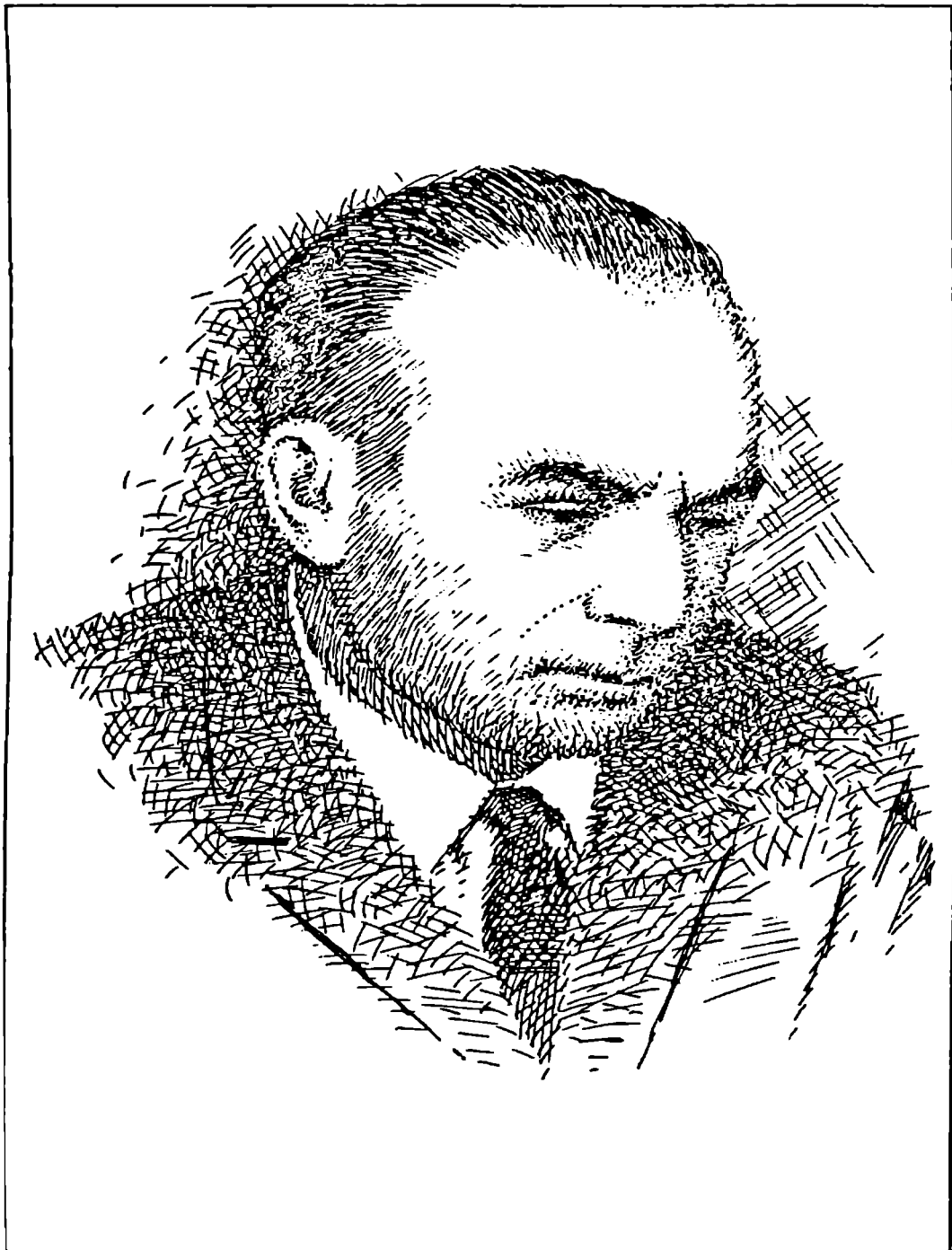



ჰუბლენი საყვარელი შობილები
ვარდოს და რიფსიმეს და ჩემი მოძღვრის,
ქართული ონომასტიკის ფუძემდებლის,
ბატონ ალექსანდრე ღლონტის
ნათელ ხსოვნას

„ერის პირქვე დამბობა, გათახსირება,
განყაღება იქიდან იწყება, როცა იგი თავის
ისტორიას ივინყებს, როცა მას ხსოვნა ეკარ-
გება თავისი წარსულისა. დავინყება თავისი
წარსულისა მომასწავებელია ერის სულით და
ხორრით დაძლიისა, დარღვევის და მთლად
წარწყმედისა...“

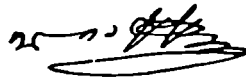

„ყოველ კაცისათვის ღდად სასურველი არის, რომ იცოდეს
ნამდვილი ისტორიით თავის გვარტომის შთამომავლობა, თუ ვინ
იყო მისი წინაპართ მამა-მთაყარი? სად ცხოვრობდა? რა ენაზე
ლაპარაკობდა, რა შედეგი მიეცა მის შთამომავალთა? ვინ
ჰყავდათ გმირნი თუ მეუკეები? რა სარწმუნოებამ დააჯგულდოვა
ისინი? ვისთან? როგორ? ან რანაირი მღვდომარეობა მიიღეს
წარსამატებელი და როგორ ცხოვრობდნენ ქვეყანაზედა?!“

ივანე გვარამაძე
1881 წელი

(ქართლის ცხოვრების წინასიტყვაობა)

შესავლის მაგიერ

შესამე ტომში ქართულ ანბანის პირველი ასო ა-ნით დაწყებული გვარები შევიდა. მათმა რიცხვმა ექვსასს გადააჭარბა. გამოსაცემად მზადდება მეოთხე ტომი. როგორც ვვარაუდობთ, ჩვენს ხელთ არსებულ მასალას ორი ათეული ტომი დასჭირდება, რასაც ქართველი საზოგადოება უახლოეს წლებში მიიღებს.

სამი ათეული წელიწადია, უპატრონოდ მიტოვებულმა ქვეყანამ თითქმის არაფერი იცის ქვეყნის მოსახლეობის დემოგრაფიის, თანამემამულეთა და გვართა რაოდენობის თაობაზე (უეროვნო ხელსუფლებას ადამიანთა გვარი კ არა, მათი არსებობაც არ აინტერესებს). არადა, საქართველო იბრძოდა, შრომობდა და იმარჯვებდა მამულს, ენსა და სარწმუნოების სიყვარულით. **გვარი შეიღობა, მამული შეიღობა, ოჯახის შეიღობა ის ფუნქციონებაა, რომლებმაც განადღა და გადაარჩინა საქართველო. სამწუხაროდ, ქართველი კაცის მონაგარსა და წესჩვეულებებს წაშლა ემუქრება. საქმე იქამდეც კი მივიდა, რომ მდევანთა ინოცატივით, პრადობის მოწმობიდან რეკვიზიტ „ქართველი“ გააძევიბინეს - ცივილიზებულ აქტად მიიჩნიეს ჩვენი პასპორტებიდან ისეთი „უხერხული იარაღის“ გაქრობა, როგორცაა „ეროვნება - ქართველი“. თურმე „საქართველოს მოქალაქე“ უფრო მეტს მთქმელა (საქართველოს შეიღობაზეც, ქართველობაზეც)...**

ამიტომ, თვალთ თუ მოეხუჭეთ, ადვილი შესაძლებელია, გვაროც წაგვართვან და ისეთ დღეში აღმოვჩნდეთ, როგორშიც - მოსკოვის ოლქში ერთ-ერთი ოჯახი, რომელთა გვარის ავლადიდება ასო ე -ა.

ე ხომ ქართულში საღანძღავი სიტყვაა!

ამას ნუ ვიზამთ, თანამემამულე ქართველნი!

პატვისცემით, იაკობ ახუაშვილი
(მუხათელი)

საიღან მოვლივართ, ვისი პორისანი ვართ?

სხალი მსოფლიო წესრიგის¹ შესწორებამ და მსოფლიო შეთქმულების მონაწილეებმა საქართველოში ანტიეროვნული ისტერია გააჩაღეს და ისტორიის გამყალბებელთა რიგის შესრულება იკისრეს სცადეს, ხაზი გადაუსვან ქართველი ერის მრავალსაუკუნოვან ისტორიას, ადამიანებს წაართიან ეროვნება და მამის სახელი, გააკალონ რეალობა ამ მიზნით დაიწვეს წერა და საუბარი იმაზე, რომ თითქოს ქართველებს გვარები მე-19 საუკუნის 80-იან (ფშავე-ხევსურეთში მე-20 საუკუნის 30-იან) წლებამდე არ გექონდა და რუსებმა „დაგვიწესეს“² თითქოს მამის სახელიც მათვე შემოიტანეს საქართველოში.

ჩვენს წინაპრს არასოდეს ჰქონია იმის საჭიროება სხვისგან აეღო რაღაც პრიქა, საქართველოდან გაედინებოდა ბევრი ისეთი სიკეთე, რაზედაც ხშირ შემთხვევაში დასაუღიუღეს წარმოდგენაც არ ჰქონდა წერილობითი წყაროების მიხედვით, ქართველ კაცს მამის სახელი მე-5 საუკუნოდან (იხ. „შუშანის წამება“³ ეარსქენ არშუმას ძეს, ხოლო გვარი მე-8 საუკუნიდან ჰქონდა „ქართლის ცხოვრების“⁴ თანახმად, ქართლში „გვარობით აღწერა“ მე-7 საუკუნის პირველ ნახევარში ჩატარებულა. იგი ბიზანტიელებს მოუწყინათ და აღწერის მასალა ბიზანტიას გაუტანათ. საერთოდ, ჩვენს მამა-პაპათ გვარი უხსოვარი დროიდან ჰქონიათ, ამას ადასტურებს თუნდაც საქართველოს სინამდვილეში არსებული პირველყოფილი გვაროვნულ-თემობრივი წყობილება, მკვეთრად გამოხატული მატრიარქატითა და პატრიარქატით.

- გვარი, ტომი, ხალხი, ერი ხომ წარმოებითი ურთიერთობის საზოგადოებრივი ფორმებია.

საზოგადოებრივი განვითარების გარკვეული დროის მანძილზე ჩვენი წინაპრები გორაებზე ბინადრობდნენ, ვიდრე საზოგადოებრივ-საწარმოო ძალთა შემდგომმა განვითარებამ მათ ეს გორაები არ დაატოვებინა.

ეპოქის გორაებისა კი მეტად თვალნათლივი და განსაკუთრებით დიდი მნიშვნელობისა ჩანს საჭირო იყო მეტწილად მიხედვრილობა და აი, ეს გორაები საოცარი სიმრავლითა და სიცხადით წამოიშალნენ ქართლსა და კახეთში, იმერეთსა თუ ოდიშ-გურიაში.

ვარაუდობენ, რომ აბუღეთის გორაზე აბუღეთის ძე იგივე აბაზაძეებს, ამირანაშვილებს, ამირიძეებს, აბულაშვილებს, აბულაძეებს უნდა ეცხოვრათ ამირანის გორაზე იქნას გვაქვს არქეოლოგის გორა (სხეთაშორის, გვაქვს გვარი არაქელაშვილი). იგი სომხურ გვარადაა მოჩენული იმის გამო, რომ რუსებმა შეამოკლეს, სუფიქსი შეიღი რუსული ფორმანტი ოფი-თ შეცვალეს და როგორც არაქელიანი (თავისთავად), ისე არაქელივი გადამთიულად გამოცხადდა დიდგორი, თელაშგორი, კახიანთ გორა,

კასპის გორა, კუდიგორა, ლარისგორა, ლაშარის გორი, ლომთაგორა, ნაცარგორა, ოკამის გორა, საქარეს გორა, სირის გორა (სირთა გორა), ქვედაგორი, შუაგორი, შუამთის გორა, ჩიკორანთ გორა, (იქნებ ჩეკურანთ გორა), ჭყონიგვარა, ხიზანანთ გორა, ხოფლი გორა, აჩიგვარა, აწანგვარა და სხვა.

ეს გორები ზოგი ხელოვნურია, ზოგი - ნახევრად ხელოვნური. ზოგი კი ბუნებრივი. შესაძლოა, ადამიანი გორაზე არ იყოს, ქვაბულში რჩებოდეს, ან მეგალოთის იყენებდეს ამის მოუხედავად, წესი გორაებზე ბინადრობაა გორაებზე ცხოვრება მთელი ეპოქაა, ამის შემდგომ განვითარება ეძლევა დასახლების შემდგომ სახეობას „სოფლებს, ქალაქებს, ხევობას“.

ასე, რომ ისახება ჩვენი საზოგადოებრივი განვითარების დამახასიათებელი ერთი დიდი საფეხური, როცა მოსახლეობის სახე გორაა.

შემდგომ, მესაკონსეკრაციისა და მიწათმოქმედების განვითარებასთან ერთად, გვარები ნელ-ნელა, თანდათანობით დაბლა ჩამოდინ და იწყება დაბის ეპოქა.

დაბის ეპოქაში გარეშე ძალებთან შეხება-შეჯახება, ბუნებრივი მოვლენები და სხვა წინააღმდეგობები წარმოშობს რწმენის ელემენტებს, თანდათან ყოველივე იხევეწება და ჩნდება გორი, გვარი, ვჯვარა სალოცავი ადამიანს გორაზე ბინადრობისასაც კიქნდა მოხდა შინაარსის დიფერენცირება, გამოთქმა გორა, გვარა, გვარი, გორი-დან ერთს შერჩა „გორი“ ხოლო მეორემ მიიღო „გვარი“. ისევე, როგორც „ატრონი“ და „ბატონი“. ონომასტიკაში გვარის პირველ საფეხურად მიღებულია სუფიქსები ეთ-ი, ათ-ი, თი და ბა. ლიბრიტეთი, სუქმანეთი, დავითეთი.

მეორე საფეხურზე ჩნდება ელ-ი, იან-ი და ან-ი.

ხელობა-საქმიანობისა და სადაურობის აღმნიშვნელი გვარები

მესამე საფეხურზე მოდის ძე დასავლეთში, შუფლი - აღმოსავლეთში მათი პარალელურად და მიყოლებით ჩნდება სუფიქსები - ია, უა, ვა, ყვა, სქუა და სხვა.

სამომავლო ამოცანად მიგვაჩნია შტო-გვარების წარმომავლობა-გავრცელების შესწავლა მათი ცალ-ცალკე აღწერა-დასასიათება, გვართა სოციალური ფენების გენეალოგიის შესწავლა, წარჩინებულ გვართა ნომენკლატურის შეჯერება საქართველოს რეგიონების მიხედვით და, საერთოდ, გვართა ატლასის შედგენა, რომელიც უდიდეს როლს შეასრულებს ერის ისტორიის სრულყოფაში. გვართა განლაგების რუკა ეპოქათა მიხედვით ხომ მშვენიერი საცნობარო ძეგლი იქნებოდა. საზოგადოებაში უნდა შეძლოს პირველი ქართული გვარების გამოვლენა შექცეს-მეთერთმეტე საუკუნეთა წერილობითი წყაროების მიხედვით. ამ გვარების ტრადიცია და ზოგი მათგანის ყოფიდან გამოსვლა, მათი განვითარების შეწყვეტა განპირობებულია სხვადასხვა გარემოებათა გამო. ამ როული, მაგრამ მეტად საშური სამუშაოს შესრულება მოითხოვს საფუძვლიან ეთნოგრაფიულ მუშაობას და ისტორიულ წყაროებთან შეჯერებას ერთ და ორ წელიწადში, ცხადია, ყოველივე ეს ვერ შესრულდება ამას მეცნიერთა დიდი ძალისხმევა დასჭირდება წლების განმავლობაში, თანაც საკუთარი ძალები არც ეყოფა. საჭირო გახდება ფართო გეგმით გათვალისწინებულ სამუშაო-

თა შესრულებაში სხვა კერძო და სახელმწიფოებრივი სტრუქტურების, რეგიონული ორგანიზების მოსიდეკაც. მათთან მსიღრთ კონტაქტების დამყარების გით. მუშაობის ნულიდან დაწყება საჭირო არ არის, რადგან ბერი რამ უკვე გაკოებულია.

შემდგომ ქტახად უნდა დაისახოს სახელის დარქმევის რიტუალების რეგიონული შესწავლა. ანთრაპომინისაჯიის პროცესის წერილობით და სქარი ტრადიციების უოველმხრივ გამოკლევა-შესწავლა.

საქართველოს მთისა და ბარის რეგიონებში შემინახულია ახალშობილთათვის სახელის დარქმევის მრავალსაკუნოვანი რიტუალი. რომელსაც ჯერჯერობით სრულყოფილად არაყო შესწავლილი გამოკლეულიც არ არის სსეციადისტებმა უნ- და იკსრონ ამის შესწავლა. პრეველყოფილი სახელების წარმომკლობა-გენეზისის გარკვევა ეს უწინარეს ყოვლისა. მხოლოდ ეთნოგრაფოსებთან ერთობლივი მუშაობით მოხერხდება უნდა ითქვას ითც. რომ ამ უაღრესად საინტერესო საკითხებით ამჯე- რად ჩვენში არჯერით სამეჯიერო ორგანიზაცია არ არის დანტერესებული მოგვეპო- ვება მხოლოდ ცალკეულ კლივისტთა და ეთნოგრაფთა ფრამქტული დაკორებე- ბი რაც არ არის საკმარისი საკითხის გლობალურად შესწავლისათვის საკითხი კი, როგორც ცნობილია. სიღრმისეული ხასიათისაა. ჩვენგან განსხეაქვით. დასავლეთის მეკნიერება და სასოგადოებას ამ მხრივ დიდი სამუშაოები აქეთ შესრულებული.

სასოგადოების ერთ-ერთ უმთაერეს მოვალეობად „ფიცის კაცის“ ინსტიტუტის, რწმენის ხალხური საწისების შესწავლა უნდა იქნეს მიწნეული. „ფიცის კაცის“ ინს- ტიტუტი ჩვენში დიდი და საინტერესო ტრადიციების მქონეა. საწმუხაროდ, ფოდა- ლური სასოგადოების განვითარების მალალ საფეხურებზე შორეს რწმენის ძალა, ფიცს ღონე დაეკარგა. სიტყვა გაუფასურდა. სიტყვა და საქმე დაშორდა. უღეაშა- ნი კაცი საწლითი საძებარი გავიხდა. სამუსის ქედი გაუფასურდა. ბუნებრივია, რომ ეს არის მორალური საკრდენების შერყევა. მოხდა რწმენის გაუფასურება, რამაც წი- ნარე ტოტალიტარული რეჟიმის ბატონობის დროს აღწევებას მიადწია. ახლა სხეა დროა. შეიქმნა რწმენის, ტრადიციის აღდგენის პრობეტი. რასაც გაფართოება და მოულა უნდა. ეველსფრის გამოშსურება და იმის გაცოცხლება. რაც დრომოჭმულია, ცხადია. საჭირო არ არის. მაგრამ ბერი დავიწყებული სიძველეს გაცოცხლება და ცხოვრების ფერხულში ჩაყენება ნამდვილად აუცილებულია.



პირითად (მთავარ) ბვარიდან მშვბვარის,
გამონაყოფის წარმოშენის
ტრადიცია ზოგად-ქართულია

სეკრ ქართულ მეცნიერსა და მათ შორის ქართული ონომასტოლოგიის ფუძემდებელ, პროფესორ ალექსანდრე ლლონტს ყურადღების მიღმა არ დარჩენია ერთი გეარიდან, სხვა, ახლი გეარის გამოყოფის პროცესი და მან იგი ძალზე საინტერესოდ აღწერა. რომელსაც დიდი სიამოვნებით ვურთავთ წინამდებარე ნაშრომში წარმოდგენილ მასალას.

ბ-ნი ალექსანდრე ლლონტი წერს:

გეარს ღრთთა განმავლობაში გასჩენია გამონაყოფი, განტოტება. გეარი ერთია გამონაყოფი-რამდენიმე, განტოტებები. უპირველეს ყოვლისა, მრავალრიცხოვან გეარებს შემორსა, იგი უნდა ჰქონოდა გეართა უმეტესობას ტრადიცია საერთო-ქართულია. ქართულ გეარებში ეს პროცესი ძველთაგანვე პროდუქტიული ყოფილა. რასაც დიაქრონიულ მონაცემებთან ერთად ენის სინქრონიული მდგომარეობაც ადასტურებს. იე. ჯავახიშვილს ერთ გამოუქვეყნებელ ნაშრომში აღნიშნული აქვს: „ძველ საქართველოში წესად ჰქონდათ, რომ, საგვარეულო სახელებს გარდა, გეარის სხვადასხვა შტოების გასარჩევად კიდევ დამატებითს სახელწოდებასაც ურთავდნენ ხოლმე. ჩვეულებრივ, ასეთი განმასხვავებელი სახელწოდება ან პაპის მამის, ანდა პაპის სახელისაგან იყო ხოლმე ნაწარმოები. ძველი ქართველი ხალხის აღწერის დაეთრებითგან ჩანს, რომ არა ერთს შემთხვევაში ასე განსხვავებული სახელწოდება შემდეგში გეარის სახელადაც კი ქცეულა“. ჩვეულებრივ, განტოტებას გეარის (ოჯახის) მეთაურის საკუთარი სახელი ან მეტსახელი (თიკუნი) უძვეს საფუძველად. გეარის მეტსახელური განტოტება საერთო-ქართველური მოვლენა ყოფილა. ჩოლოყაშვილისა და მაყაშვილის წინაპარი, როგორც ი. ბაგრატიონის ცნობები გვარწმუნებენ, ირუფაქი, ძველქართული ანთროპონიმი (სახელი ან მეტსახელი) ყოფილა. ირუფაქისაგან კი გვაქვს ირუფაქისძე II ირუბაქისძე, შემდგომში რობაქიძე.

ყველაზე რელიეფურად ეს მოვლენა შემონახულია ქართული ენის ქიზიყურ დიალექტში (სიღნაღისა და წითელწყაროს რაიონების მცხოვრებთა ყოფასა და მეტყველებაში). აქ, ხშირად გეარიდან აღმოცენებულია ამონაყოფი, ქვეგეარი, რასაც საუბნო გეარი ეწოდება. ამის შესატყვისია ქართული დიალექტიკის კილოკაეებში გაერცელებული სიტყვა სახინჯარი (ხინჯ, მახინჯ ლექსებიდან). ანაგაში (სიღნაღის რ.) დღეს ერთ-ერთი ცნობილი გეარი მირიანაშვილი (წარმოქმნილი მირიან ნასესხებ ანთროპონიმზე - ა მაკინებელი ელემენტისა და გეარსახელთა ჩვეულებრივ საწარმოებელ შეილ ლექსემის დართით) სხვა რეგიონებშიც (სოფლებში, დაბებში, ქალაქებში)

გვხვდება, მაგრამ აქ უფრო კომპაქტურადაა დასახლებული და ფართო ტერიტორიაზეცაა განლაგებული. ამ გვარის მატარებელნი დღეს არიან სოფლის მუშაკნი, მუშები, მეცნიერების, კულტურისა და განათლების მოღვაწენი. თავად ანაგაწი ცხოვრობს მირიანაშვილთა რამდენიმე ოჯახი, რომლებიც ნათესაობის სხვადასხვა დონეზე დგანან და მათ ნათესაობას ფესვები მეტად შორეულ წარსულში აქვთ გადგმული. სოფელი კარგად არჩევს მათი ნათესაობის დონეებს, მაგრამ, ამასთან, მირიანაშვილის გვარის ყველა გამონაყოფს (კომლს) აქვს თავისი სახინჯარი, რომელიც მომდინარეობს კომლის წინაპრის (ფუქემდებლის) მეტსახელისაგან (სოგჯერ ოფიციალური სახელისაგანაც). ასეთებია, მაგალითად, გოდორაანთი, სოლოაანთი, ლაყიაანთი, ნალბადიაანთი, ნონიაანთი, პაშტიანთი, რუთიაანთი, ცივკვერაანთი, წიწყაანთი, ჭინჭრაკაანთი, ჯიბიაანთი. პასპორტის მიხედვით ყველა მათგანი მირიანაშვილია, მაგრამ თანასოფლელები მათ პირველყოფილისა სახინჯარის მიხედვით არჩევენ. გოდორაანთი მომდინარეობს მირიანაშვილის გვარის იმ განტოტებისაგან, რომლის წინაპრის მეტსახელი გოდორა (დაბალი, მუცელგამობერილი დიდი კალათი) ყოფილა. გოდორა მოტივირებული მეტსახელია. მისი მატარებელი, ირკვევა, გოდორივით დაბალი, მსუქანი, მუცელგამობერილი ყოფილა და მეტსახელიც სიმსუქნე-სიდაბლის მიხედვით შერქმევიდა. ამჟამად სოფელმა არ იცის ამ წინაპრის ვინაობა, არც მისი ასაკი, არც ის, ნამდვილად იყო თუ არა ქვეყნად ამისთანა კაცი. მხოლოდ გვარის განშტოების სახინჯარი მოწმობს მის რეალურობას. ასევე მოტივირებულია სხვა სახინჯარიც: ლაყიაანთი (ამ განტოტების მეთაურის მეტსახელი არის ლაყე, ლაყუა). ნალბადიაანთი (-მეტსახელი ნალბანდი), პაშტიანთი (-მეტსახელი პაშტა, პატარა), ცივკვერაანთი (-მეტსახელი ცივკვერა-, ჭინჭრაკაანთი (-მეტსახელი ჭინჭრაკა), ჯიბიაანთი (-მეტსახელი ჯიბია, სულ ჯიბეში რომ აქვს ხელი ჩაყოფილი), წიწყაანთი (-მეტსახელი წიწყა), ნონიაანთი (-სახელი ნონია), რუთიაანთი (-სახელი რუთი). ჩამოყალიბებულია სახინჯართა მთელი სისტემა. ზოგი სახინჯარი ძველთაძველია-შექმნილი ათობით, ეგების ასობით წლის წინათ, ზოგიც-ახალი, წარმოქმნილი ჩვენს დროს სახინჯართა შექმნის პროცესი არ დამთავრებულია, ახლაც გრძელდება. ამ მიზნით გამოყენებულია სალიტერატურო ენისა და დიალექტთა ლექსიკის დიდი შესაძლებლობანი.

ჩვენ დავასახელებთ ერთი მაგალითი. მაგრამ სახინჯარი ამ რეგიონის გვართა დიდ უმეტესობას აქვს. იმავე ანაგაწი მოსახლე აღხანაშვილებს (შტო აღიხანაშვილი) სამი განტოტება აქვთ: მუწაკაანთი, ნაცარაანთი და ქედაანთი. მუწაკაანთა წინაპრის მეტსახელი მუწაკა ყოფილა, ნაცარაანთა-ნაცარა, ქედაანთა-ქედა. სოფელში ამის მიხედვით შექმნილია უბნები; მუწაკაანთი || მუწაკაანი, ნაცარაანთი || ნაცარაანი, ქედაანთი || ქედაანი. ორიენტორად აღებულია არა გვარი (სამივე მათგანის გვარი აღხანაშვილია), არამედ სახინჯარი.

ქიზიყის დასახლებულ პუნქტებში განლაგებულ მრავალ გეარს ამჟამადაც აქვს განშტოებები (სახინჯარნი). თანაც ხშირად რამდენიმე, და უბნებში გამოყოფილია ქვეუბნები, მიკროუბნები. სახინჯარის საფუძველი, როგორც ითქვა, წინაპრის საკუთარი სახელი ან (უპირატესად) მეტსახელია. დაეიწოდნენ ამის კიდევ რამდენიმე ნიმუში, რომელიც ადგილზე ჩვენს მიერ გამოიყენებოდა 1979 წლის საფხველში მოგსაურობისას.

ანაგაშივე ანდრაზაშვილის სახინჯარებია მექუდაანთი (იგულისხმება წინაპრის მეტსახელი ან ხელობა-საქმიანობა მექუდე) და წაწალაანთი (იგულისხმება) წინაპრის მეტსახელი წაწალა), ასევე გოგილაშვილისა-გორკაანთი, გრუსაანთი, ეფროაანთი, მალაქოაანთი, რწყილტყაეიანთი, ტიმოთეაანთი, ფეტეიანთი და წინკაანთი. სოფ. ოზაანში (დედოფლისწყაროს რ.) მეხრიშვილის სახინჯარებია: თიბელაანთი, წუწკუაათი, წუწკნაათი და ჯოღუაანთი; ოზაშვილისა-თეორაანთი, კაჭაჭაანთი, სტალარიანთი, ფოთოლაანთი, ქუხარაანთი, ჯუბაანთი და ა. შ.

სხვადასხვა დასახლებულ პუნქტში მცხოვრებ ერთისა და იმავე გეარს განტოტებებს, თუ ეს განტოტება აღმოცენდა ახალ ადგილას დასახლების შემდეგ. სახინჯარიც სხვადასხვა აქეთ. მაგ., ვაჭარელი იასეშვილების სახინჯარებია არტემიანთი, გიორგელაანთი, კაკანაანთი, კოკლუაანთი, კოხიაანთი, ლეკურაანთი, სეურაანთი, ყაჭაანთი, ჩიკრიკულაანთი და ჩხუბაანთი; მაშნაარელი იასეშვილებისა კი-თაფეკელიანთი; ასევე: ანაგელი მისურაძეების სახინჯარია ბუჭყიანთი; ვაქორელთა კი-გორეანქიანთი და დავლაქიანთი; შუაღლახველ ნიკვაშვილებისა-ბეილაანთი, მღებრიანთი, სეონიანთი, პეტრიანთი და სწორაანთი; გოდააქელთა ნიკვაშვილებისა კი-ეთერაანთი, ზაზაანთი, მოსელაანთი, ნესტორაანთი, პეტრიანთი და სწორაანთი; ვაჭარელი ნიკვაშვილებისა-ტიგრაანთი; მაშნაარელი ნიკვაშვილებისა-ნაკეაურაანთი და ა. შ.

როდესაც გეარი ან მისი განაყოფი (ქვეგეარი) საცხოვრებელ ადგილს იცვლის, სახინჯარიც დაეიწყებას ეძლევა და ტოპონიმიც იკარგება. თუ გეარი ერთ ადგილასაა ღოკალიზებული, სახინჯარი მემკვიდრეობით შთამომავლობას გადაეცემა. ცოცხლობს სახინჯარიცა და ამ სიტყვით გადმოცემული მიკროტოპონიმიც.

მეტსახელი (თიკუნი) ინდივიდუალური წარმოშობისაა და ადამიანს შეერქმევა კონკრეტულ გარემოებათა წყალობით. თითოეულ მეტსახელს უპირატესად ობიექტური მოტივაცია ახლავს. მოუხედავად ამისა, მეტსახელის მატარებელი პირის ფიზიკური სიკვდილი ყოველთვის არ იწვევს თავად მეტსახელის გაქრობას. პირიქით, დიდი ნაწილი სახინჯარად გადასული მეტსახელებისა საგვარეულოა და გეარში მთლიანად თაობიდან თაობას მემკვიდრეობით გადაეცემა ხოლმე ამის უდავო მოწმე ქიზიყის დღევანდელი ანთროპონომიაა. ამიტომ სამეცნიერო ლიტერატურაში გამოთქმული აზრი, რომ მეტსახელი ინდივიდუალური მოედენაა და მისი მატარებელი ადამიანის სიკვდილის შემდეგ ისიც გამოდის მწყობ-

ბრიდანო. მარაუბულად ვერ მიიჩნევა. ყოველ შემთხვევაში ქართული (ქიზიყუ-რი) მასალა ამ შეხედულებას არ ადასტურებს. როცა ადამიანი კედება და მემკვიდრე არ რჩება, მისი გეაროცა და მეტსახელიც წყვეტს არსებობას. მაგრამ როცა მეტსახელი გადასულია სახინჯარში, მაშინ კომლის უფროსის სიკედი-ლის შეძღვ ის არ წყვეტს არსებობას. ცოცხლობს კომლთან ერთად, მეტსახ-ელი კომლს მემკვიდრეობით რჩება და მასთან ერთად ცოცხლობს. ე. ი. მეტ-სახელი იძენს სოციალურ ღირებულებას და ყოფიერებას განაგრძობს.

მეტსახელი ქიზიყის რეგიონში ამჟამად ორი სახისაა. ერთი ახასიათებს ცალკე პირს. ერთეულ ადამიანს და ცნობილია საზოგადოების მეტად ვიწრო წრისათვის. გეაჩვენებს ერთი პირის ინდივიდუალურ ნიშან-თვისებებს. მსგავსი ნიშან-თვისებები სხვა პირის ქცევაშიაც შეიძლება დაეინახოს, მაგრამ ერთი ადამიანის მეტსახელი მეორეზე არ გადადის. კედება ამისთანა პირი და კედე-ბა მეტსახელიც. იშვიათად შეიძლება აღორძინდეს, მაგრამ აღორძინდება რო-გორც აპლატივი და არა როგორც მეტსახელი. მეტსახელთა მეორე რიგს შეა-დგენს სახინჯრები, რომლებიც. მართალია წარმოშობით პირთა ინდივიდუალურ კუთვნილებას შეადგენენ, მაგრამ მათი ფარგლები გაფართოებულია, მთელი ოჯახის (კომლის) საკუთრებად გვეკვლინებიან. ოჯახის (კომლის) უფროსის მეტსახელი ამისთანა შემთხვევაში მემკვიდრეობით გადაეცემა შეილს, მთელ ოჯახს. სახინჯარი იძენს სოციალურ მნიშვნელობას და გეარის განტოტებად იქცევა ოჯახი (კომლი) იყოფა, მაგრამ სახინჯარი მიჰყვება განაყოფს. სახინ-ჯარი ინდივიდუალური მეტსახელი აღარაა, კოლექტიურია, გეარის განტოტებაა, ქვეგეარია.

პირველი რიგის მეტსახელი საყოველთაოდ ცნობილია. დადასტურებულია მრავალი ხალხის ყოფაში. მდიდრულადაა იგი ასახული ქართულ ყოფა-ცხოვრებაშიაც. კ. შ. მიკაილოვი სწორად ამბობს: *Прозвище – сугубо индивидуальной Оно не распространяется на родственников (даже ближайших) или потомков носителя его, но может служить в качестве апелляции для образования как имени личного так и фамильного или тухумского названия?* (К.А. Микаилов, об аварских прозвищах. „Ономастики кавказа“, Махачкала, 1976, 306).

სახინჯარი სხვაა. სახინჯარი მამის მხრით გადაეცემა მემკვიდრეობით შეილსა და გეარის განშტოებას ქმნის. ამიტომ ის აღარაა ინდივიდუალური მოვლენა. ბევრი გეარ-სახელი სახინჯრის მიხედვითაა განვითარებული. ამ მოვლენას კარგად იცნობს ქართული ანთროპონიმია (აღლ. ღლონტი. ქართველური საკუთარი სახელები, თბ., 1967, გვ. 24–26; მისივე: ქართული ლექსიკოლოგიის საფუძვლები, თბ., 1971, გვ. 153–155; 166–174).

საინტერესო დაკვირვებიდან, რომელიც ყუბანის რუსული კილოთქმების მეტ-სახელებზე ჩაუტარებია კ. ა. ფლოროვსკაიას, ირკვევა, რომ ზოგიერთი ცალკე „Прозвища выступают в функции фамилии?“ (В.А. Флоровская,

Прозвища в русских говорах в кубани, „Ономастики кавказа“, Махачкала, 1976, 304). მაგრამ ისინი სულ სხვა წარმომავლობის მოვლენებია. სახინჯარი სხვა ხალხებში, რამდენადაც ჩვენ ეიცით, იმ სახით, რა სახითაც ქართველურ ტომებშია შემონახული, არა ჩანს. იმ ტომებში კი, რომელთაც გეარები არ ჰქონდათ უკანასკნელ ხანებამდის, ეს პროცესი უფრო ინტენსიური უნდა ყოფილიყო. ჩვენი დაკვირვებით, როგორც უკვე ითქვა, დიდი ნაწილი გეარსახელებისა, რომლებიც გვიან გაჩნდა როგორც ენობრივი ფაქტი, საკუთარ სახელიდან ან მეტსახელიდან მომდინარეობს. ეს პროცესი ქართველ ტომებსაც გაუვლიათ, მაგრამ გაუვლიათ ადრე, გეარების ჩამოყალიბებამდის, VI-VIII-სს.-ზე ადრე, რადგან ამ ეპოქისთვის გეარების ჩამოყალიბება ძირითადად დამთავრებული ჩანს. სხვანაირად ვერ აიხსნება იმისთანა ძველი გეარების წარმოშობა, როგორცაა ქართული შახშვალაშვილი, კატაპარიაშვილი, შახმოჯირილაშვილი, ნასყილაშვილი, ცაციაშვილი, მახანჭიშვილი, მაცხპარიშვილი... ფეხშველა, კატაპარია, ნასყიდა, ცაცია, მეყანწე, მეცხვარე და მისთ. მეტსახელები ათობითა და ასობით ვრცელდებოდა ხალხში, ბევრი მათგანი საკუთარ სახელთა დონეზეც ავიდა და ასე აღმოცენდა გეარსახელები. ამჟამად ეს გეარები ფართო პოპულარობით სარგებლობენ, მაგრამ წინაპართა მეტსახელებს იშვიათად თუ იცნობენ. ჩვენ ეს მოვლენა არ მიგვაჩნია ლოკალურად, ის მრავალი ხალხისა და ტომის ენთოგრაფიული ყოფისათვისაც ორგანულად უნდა ყოფილიყო დამახასიათებელი. ასე უნდა იყოს წარმოქმნილი ისტორიულად სახელი და გეარსახელი, მთელი ტრადიციული ანთროპონიმია.

ქართველი ტომების ისტორია, ქართული ენის კილო-თქმების მონაცემები გვეუბნებიან, რომ სახინჯარი ადრე უნდა გაჩენილიყო და იგი საერთო ქართული მოვლენა უნდა ყოფილიყო.

ბუნებრივად იბადება კითხვა: რამდენად მიზანშეწონილია საუბნო გეარის ტოპონიმად მიჩნევა? სახინჯარი, საუბნო გეარი, გეარის განტოტება თავისი შინაგანი და გარეგანი ნიშან-თვისებებით არის თუ არა ტოპონიმი? როგორც ცნობილია, ტოპონიმი ადგილის სახელია. რამდენადაც უბანი ან მისი ნაწილი (ქვეუბანი) გეოჩვენებს სწორედ დასახლებული პუნქტის ადგილს, ბუნებრივია, იგი ტოპონიმად უნდა მივიჩნიოთ, ხოლო როდესაც უბანს ან მის ნაწილს (ქვეუბანს) ქმნიან გეარი და მისი განტოტებანი (განაყოფები), ისინიც ტოპონიმებია ყველა ნიშნის მიხედვით. ანაგის, როგორც ზემოთ ითქვა, მიკროტოპონიმებად უნდა მივიჩნიოთ მუწაკანთი, ნაცარანთი, ქედანთი ისევე, როგორც მიკროტოპონომია თავად აღხანანთი, რომლის განტოტებასაც ეს სამი ერთეული (მუწუკანთი, ნაცარანთი, ქედანთი) წარმოადგენს.

მასალის ანალიზი საშუალებას გვაძლევს დაეასკენათ:

1. გეაროვნული სახელი, როგორც ენობრივი და სოციალური ფენომენი, ქართველ ტომებში ადრინდელი ფეოდალიზმის ეპოქაში ჩასახულა და



VII-VIII-სს-ში მისი ჩამოყალიბების პროცესი თითქმის დასრულებული ჩანს. გვარი მოუღია ოჯახის ყველა მეთაურს (შემდეგ ოჯახის თითოეულ წევრსაც) სოციალური წარმოშობისა და წოდებრივი მდგომარეობის მოუხედავად. ბევრი უძველესი ქართული გვარის ჩამომავლობა და ლოკალიზაცია (განლაგების არეალი) ისტორიული რეალობისა და წყაროთა მიხედვით ზუსტადაა დადგენილი, ბევრისა კი მიახლოებითაა განსაზღვრული ან ჯერხნობით სრულად განუსაზღვრელიცაა. მწიგნობრობის წყაროთა მიხედვით შეგვიძლია თვალი მივადევნოთ ქართული გვარების განვითარებას ისტორიის გრძელ მანძილზე. ჩვენს ხელთ არსებული მასალა მოწმობს არა მარტო გვაროვნულ სახელთა დიდ ტრადიციას, არამედ ქვეგვართა, გვარების განშტოებათა, რაც ტოპონიმებსაც უკავშირდება, უძველეს ტრადიციასაც.

2. ქართულ საზოგადოებრივ ყოფაში ქვეგვარები აღმოცენებულა გვარის მეთაურთა მეტსახელის სემანტიკის გაფართოების საფუძველზე. მეტსახელიდან განვითარებულა გვართა განშტოებები, რომლებიც ბევრ შემთხვევაში მემკვიდრეობით (მამისგან შეიღზე) გადასულა ან დამოუკიდებელ გვარსახელადაც ჩამოყალიბებულა. ქვეგვარების საფუძველი სახინჯარია, რომელიც ქართველურ ტომებში ადრინდამდე ფართოდ ყოფილა გაერცვლებული. შემონახულია კილოთქმებში, ხოლო ამჟამად ქართული ენის კილოთქმებიდან ყველაზე პროლუქტიულად ქიზიურს დაუცავს, თუმცა ის არც სხვა კილოთქმებისთვისაა უცხო (დასტურდება ქართულურში, რაჭულში, აჭარულში, მთის კილოებში). სპეციალურ ლიტერატურაში სწორადაა ხაზგასმული, რომ ბევრ ქართულ გვარს გასწენა განაყოფი, განშტოება. გვარი ერთია, განშტოება- მრავალი. განშტოებას უპირატესად გვარის (ოჯახის) მეთაურის საკუთარი სახელი ან მეტსახელი (თიკუნი) უძვეს საფუძველად. გვარის მეტსახელური განტოტება (სახინჯარი) საერთო-ქართული მოვლენაა.

3. ქიზიურს რეგონში განლაგებული მრავალი გვარის განშტოებების (სახინჯართა) მიხედვით დასახლებულ პუნქტთა უბნებში აღმოცენებულა ქვეუბნები, რომლებიც დღეს მიკროტოპონიმთა ფუნქციასაც ასრულებენ. სხვადასხვა დასახლებულ პუნქტში ერთისა და იმავე გვარის განშტოებებს, თუ ეს უკანასკნელი ახალ ადგილზე დასახლების შემდეგ აღმოცენდა, სახინჯარიც სხვადასხვა აქვთ. როდესაც გვარი ან მისი განაყოფი (ქვეგვარი) საცხოვრებელ ადგილს იცვლის და სხვა გვართა გარემოცვაში ექცევა, სახინჯარიც დავიწყებას ეძლევა და ტოპონიმიც იკარგება. თუკი გვარი ერთ ადგილასაა ლოკალიზებული, მაშინ სახინჯარი მემკვიდრეობით გადადის, მამის მხრით შთამომავლობას გადაეცემა: ცოცხლობს სახინჯარიცა და ამ სიტყვით გადმოცემული ტოპონიმიც.

4. მეტსახელი ამჟამინდელ ქართულ ყოფაში ორი სახით ფუნქციონირებს. ერთი ახასიათებს ინდივიდს და ცნობილია საზოგადოების მეტად ვიწრო წრი-

სათვის, გეაქვენებს ერთი პირის (ინდივიდის) ნიშან-თვისებებს. მსგავსი ნიშან-თვისებები შეიძლება სხვა პირის ქცევაშიაც დაეინახოს. მაგრამ ერთი პირის მეტსახელი მემკვიდრეობით მის შთამომავლობაზეც არ გადადის, კვდება ინდივიდი და კვდება მისი მეტსახელიც. თუკი, იშეიათად მისცე, ის აღორძინდება. აღორძინდება როგორც აპელატივი და არა როგორც თიკონი. მეტსახელთა მეორე რკალს ქმნიან სახინჯურები, რაიმდებაც, მართალია, წარმოშობით პირთა (ინდივიდუალთა) კუთვნილებას შეადგენენ, მაგრამ მათი სემანტიკური ფარგლები გაფართოებულია, მთელი ოჯახის (კომლის) საკუთრებად გეველსინებიან. ოჯახის (კომლის) უფროსის მეტსახელი (სახინჯარი) ამისთანა შემთხვევაში მემკვიდრეობით გადაეცემა შთამომავლობას. სახინჯარი იძენს სოციალურ მნიშვნელობას და კანონზომიერად გეარის განშტოებად იქცევა. სახინჯარი აქ უკვე „ინდივიდუალური მეტსახელი“ აღარაა, კოლექტიური სახელია, გეარის განშტოების აღმნიშვნელია. ქვეგეარია ყველა ნიშნის მიხედვით. ამისთანა შემთხვევაში, ჩვეულებრივ, სახინჯარი მიკროტოპონიმის ფუნქციას ასრულებს, ეტოლება გეარს, ე. ი. სახინჯარის სემანტიკური ფუნქცია ფართოვდება. ეს პროცესი, ახლა რომ ქართულ კილო-თქმებში აქა-იქაა შემორჩენილი, ისტორიულად უფრო არეალური, საერთო-ქართული კანონზომიერი მოვლენა უნდა ყოფილიყო.

ცნობილია, რომ დროთა ვითარებაში ქართული სახელების დიდი ნაწილი მთლიანად ან ნაწილობრივ იცვლებოდა. ასევე სხვაფერდებოდა და ფორმას ნაწილობრივ ან მთლიანად იცვლიდა გეარიც. ამ საკითხსე პავლე ინგოროყვას მიერ გამოცემულ „სენაეთის საისტორიო ძეგლებსე“ დაყრდნობით საისტორიო მგალითებს გეთაეაზობს როლანდ თოფჩიშვილი წიგნში „როდის წარმოიქმნა ქართული გეარ-სახელები“.

ადრინდელი ქალღანები დღეისათვის ქალღანები არიან. უბილიანი შემდგომში გბლიანი გამხდარა (გარაუდით, აქედან უნდა იყოს სამეგრელოში ამჟამად არსებული გეარი უბილაგა).

ცხვიმიანი დღევანდელი ჩხვიმიანია, ქელბახიანი - ქელბაქიანი, გობჭიანი - გობჭია, აფაქიანი - აფაქია (აფაქიძე), ფანჯიკიანი - ფანჯიკიძე, ქურდიანი - ქურდაძე (გეარის ფუძეა ძეველ საქართველოში გეარცველებული მამაკაცის საკუსარი სახელი „ქურდია“, იყო აგრეთვე ქართველების მონათესავე ტომი „ქურდი“, ქურდაშვილი - ეანონიმი „ქურდნი“ (კ. კეკელიძე, ეტიუდები, 1, 179). ამავე ძირისაა ქურდაძე, ქურდოვანიძე, ქურდობაძე (იღ. მისურ, 177).

საკუთარი სახელი ქურდა დაფიქსირებულია „სერაპიონ ზარსმელის ცხოვრებაში“, ნაკვებლიანი (ღებხუშში მოსახლე ნაკვებლიანთა წინაპრები), კურაცხელიანი დღევანდელი კვარაცხელია, სანიგანი დღევანდელი სანიკანი, ოგეე სანიკიძე, გულედანი დღევანდელი გულედანი, გურჭიანი დღევანდელი გურჭიანი, გოგანი ოგეე გოგანი, წიფურანი დღევანდელი წიფურა, ხაზალიანი დღევანდელი ხაზალია, კვირკველიანი დღევანდელი კვირკველია, ჯამბურა-

ნი დღევანდელი ჯამბურია და ჯამბურიძე. გვარამიანი დღევანდელი გვარამია. ბებია დღევანდელი ბებია. ხვერჯუანი დღევანდელი ხორჯუანი (ხორჯუაშვილი). უშუხუანი დღევანდელი უშხუანი. ჯაფარაის ძე იგივე ჯაფარიძე. ჯაფარიძე.

ქ. სილაგაყა წინააღმდეგ - სენაკის წერადლოში ძველების პირველი ტომიდან (ახ. 1986) გეთაყა'სობს ასეთ მაცადილებს:

გოშქოთელიანი-გოშხეთელიანი (1299-1327 წ.წ. მე-14 ს. | ნახევარი, მე-15 ს.), გელუანი - გელოვანი (მე-13-მე-14 ს.), ავალიანი (მე-14 ს.), ჩარკვიანი (მე-14-მე-15 ს. მე-16-მე-17 ს.), მარგვიანი (იგივე მარგვანი მე-14 ს. | ნახ. მე-15 ს.), იოსელიანი (მე-14 ს. | ნახ.), ფალიანი (მე-14 ს. | ნახ. მე-14-15 საუკუნეების მიჯნა), ჯაფარიანი (იგივე ჯაფარიძე, მე-15 ს.), კორძიანი (იგივე კორძია, მე-14 ს. | ნახ.), ყიფიანი (მე-14 ს. | ნახ.), მარგველიანი (მარგველანი, მე-14 ს. | ნახ.), მაჭავარიანი (მე-14 ს. | ნახ.), ინასარიანი (დღევანდელი ინასარიძე, მე-14 ს. | ნახ.), გაბუნია (დღ. გაბუნების წინაპრები, მე-14 ს. | ნახ.), ამროლიანი (მე-14 ს. | ნახ.), ქურდიანი (მე-14 ს. | ნახ.), ხერგანი (მე-15 ს.), ონიანი (მე-14-15 ს.), ჩაგასანი (მარგასების წინაპრები, მე-14 ს.), გაღრანი (მე-16 ს.), გოჩუანი (მე-18 ს.), გურჩიანი (მე-15-16 ს.), ნაგარიანი (მე-18 ს.), კვიციანი (15-16 ს.), კვანჭიანი (მე-16-17 ს.), ჭანტურიანი (ჭანტურიების წინაპრები, მე-15-16 ს.), პაიკელიანი (დღ. პაიკელიანი, მე-16-17 ს.), ცინდელიანი (მე-15-16 ს. და ა. შ.).

იგივე გვარ-სახელები უკვლევადია მოგვიანო პერიოდის მე-17-18 საუკუნეების სქანურ დოკუმენტებში, რომლებშიც ბევრი ისეთი გვარია შეტანილი, რომლებიც წინა საუკუნეების საბუთებში ვერ მოხუდნენ ჩართველიანი. (ჩართოლანი), კაჭარანი (დღ. კაჭარაყა), დადვანი, მილდანი, ცალანი ... (გვ. 50-51).

ნარჩობაშვილები. იგივე ნარჩობაშვილები არიან. მჭედლოძეებიდან შემდეგში განისილან ჭედიძეები. ციკინაძე და ლომთათიძე მე-16 საუკუნის საბუთების მიხედვით ერთი იგივე გვარია. ამგვარისანი დღესაც მკვიდრობენ სოფელ ოცხანაში (დღეს იგი ხილისთაყის სახელს ატარებს).

ხობში მე-16 საუკუნეში ცხოვრობდნენ ცხომარიები, ჭანტურიები, შონიები, კუარაცხელიები. იგივე გვარები ხობის 1904 წლის აღწერაშიც არიან შეტანილი. 1621 წლის საბუთით, ნაგეაზაურში აღრიცხულნი არიან სურმავეები, ჩაწერილები არიან სურმავე: ჯანაშვილები. ჩაწერილი არიან ჯაენაშვილები.

წინამდებარე ნაშრომში შესული მასალიდან მკითხველი უსაუოდ დღემდე მისათვის უცნობ სიახლეებს შეიტყობს და შეიმეცნებს. წინამდებარე „აღმოჩენებში“ გადაჭარბებული არ იქნება, თუ დავძენთ, საუკუნეობრივ საიდუმლოთა ამოხსნამ შესაძლებლობა მოგვცა, გაგვეკეთებინა შემდეგი სახის შენიშვნები:

ა). არც თუ იშვიათია შემთხვევა, როდესაც ერთი და იგივე გვარი ნაწარმოებია სულ სხვადასხვა თავად-აზნაურული (აღმოსავლეთ მთიანეთის გვარების გარდა სხვა გვარებში მსგავსი შემთხვევები იშვიათია) საგვარეულოებისაგან

(ბარათაშვილები, ღუღუშაურები, ციციშვილები, ზაალიშვილები, რევაზიშვილები) ამასთან იგივე ზაალიშვილი, რევაზიშვილი, ზურაბიშვილი და სხვა წარმოქმნილია დამოუკიდებლადაც, ვინმე წინაპარ ზაალ, რევაზ, ზურაბისაგან.

ბ). დიდი მონღოლების მოხედავად, უმეტეს შემთხვევაში არ ხერხდება ზუსტი გამოჯენა იმისა, თუ, მაგალითად, სეიმონიშვილები, საამიშვილები, გოჩაშვილები, დავითაშვილები და მისთანები რომელიმე საგვარეულოებიდან (მაგრატიონები, აბაშიძეები, ბარათაშვილები, ფიცხელაურები) მოდიან თუ შემდგომში დამოუკიდებლადაც გაჩნდა გვარი სეიმონიდან - სეიმონიშვილი, საამიდან - საამიშვილი, დავითიდან - დავითაშვილი და ა. შ. არადა, უდავოა, რომ ყველა შემთხვევისათვის გვარი ჩამოთვლილი საშეფო და წარჩინებული საგვარეულოების ნაყარი (განაყოფი) გვარებიცაა. ძველი ფორმა დავითაშვილი, რომელიც თავდაზნაურულ წარმოშობაზე მიანიშნებდა, დღეს იშვიათობაა. ვინ არ გაიზიარებს იმ აზრს, რომ წლების მანძილზე გვარის ჩაწერა-გადაწერისას ფუძესა და სუფიქსს შორის არსებული ასო ი ასო ა-თი შეიცვალა. მაგალითად, დავითაშვილი გახდა დავითაშვილი. სულხანიშვილი - სულხანაშვილი.

გ). იშვიათია, მაგრამ მაინც გვხვდება ისეთი გვარებიც, რომლებიც დღეისათვის ან იშვიათობაა, ანდა სულაც აღარაა, ისტორიის კუთვნილება გახდა. ბევრმა ფორმობრივი ცვლილება განიცადა (ჩაკაშვილი ჩოკოშვილი გახდა, ხომასურიძეთა აზნაურული გვარი რუსულ ტექსტში ხამაშურიძე გახდა (ცნობილია, რომ ზოგჯერ რუსულში ასო თ ასო ა-დ იკითხება).

ადრეული საუკუნეებიდან მოყოლებული ნაყარი ძმამაშვილობის შტოგვარების წარმოქმნის მძლავრული წესი თეოთ მე-19 საუკუნისთვისაცაა ნიშანდობრივი და ასეთი მაგალითები დღესაც გვხვდება.

ჩვენს წინაპრებს გვარების მაწარმოებლად მრავალი გ'სა გამოუყენებიათ. უპირატესობა კი მამა-პაპათა სახელებისთვის მიუნიჭებიათ. როგორც ქვემოთ ენახათ. გვართა ასეთი მრავალრიცხოვნება და სურათის სიჭრელე თავისთავად მოწმობაა გვარის ცნების პირობითობისა ფეოდალურ სასოგადოებაში. წინაპართა სახელების უკვდავოების სურვილმა და ხნოვანებამ გვარი ოჯახის შემკვიდრობით სახელად და სასოგადობრივი ცხოვრების უფრუად აქცია. გვარებად დაშლის საქმეში დიდი როლი ითამაშა ერთსახლიად ცხოვრების წესმა. სახლის წევრთა გაყრა სათავეს უდებდა ახალ გვარებს. მაგალითად, ბარათაშვილითა ცნობილი გვარის პირველი გაყრა 1523 წელს მომხდარა. გაყრას უშუალოდ იმეფ დავით მე-10 ხელმძღვანელობდა. ბარათაშვილის სახლის დანაწილებამ საფუძველი ჩაუყარა გოსტაშვილების (გოსტაშვილისაგან) და გერმანოზიშვილების (გერმანოზისაგან) საგვარეულოებს. სახელიდან გერმანოზ (ბარათაშვილი) გვაქვს გვარი გერმანოზიშვილი. თავდაპირველად დიდხანს იხსენიებოდნენ გერმანოზიშვილი-ბარათაშვილი გერმანოზი. გერმანოზიშვილი-ბარათაშვილი ოთარი. გერმანოზიშვილი-ბარათაშვილი-პატა. ხოლო 1679 წლიდან გოსტაშვილიდან (ბა-

რათაშიც) მიღებულია გოსტაშაბიშვილი გოსტაშაბ. ყაფარ (ბეგი), ოთარ, ნი-
კოლოს, ამილდაბარ, ბეჟან, ვახუშტი, პაპუნა, დავით, ქაიხოსრო გოსტაშაბიშვი-
ლები. ფალაენ-ხოსროსაგან მიღებულია გეარი ფალაენ-ხოსროშვილი (ფალა-
ენ ხოსრო ძე, ქეთარ ბარათაშვილისა).

ბარათაშვილთა საგვარეულოში 1536 წელს კიდევ ერთი გაყრა მომხდარა. ამ
წელს გორგი ბარათაშვილის სახლის გაყრით საფუძველი ჩაეყარა კიდევ ორ
ფეოდალურ საგვარეულოს: ოთამიშვილებისსა და ორბელიშვილებისსა. ორივე
ამ გვარში ცალკე სათავადოები შექმნა.

განსვენებული მკვლევარი იასონ ლორთქიფანიძე (ქემის ქართლი ორ წიგნად)
ვახუშტი ბატონიშვილის აღწერის მასალებზე დაყრდნობით იძლევა ბარათაშვი-
ლების გეარის შემდგომ დანაწილებას: 1. ქაჩბაძეები. 2. გერმანოზიშვილები. 3.
გოსტაშაბიშვილები. 4. ფალაენ-ხოსროშვილები. 5. ოთამიშვილები. 6. ყაფლა-
ნიშვილები. 7. აბაშიშვილები. 8. იარალისშვილები. 9. ზურაბისშვილები. 10.
ქეთარაშვილები. 11. დანარჩენი ბარათაშვილები (იხ. იას. ლორთქიფანიძე, ქე-
ქართლი, ნაწ. 1-2, 1935, გვ. 128-129).

გეართა დაყოფა შტო-გეარებად, გეარში ნაყარი გეარების შემონახვა
განსაკუთრებით ნიშანდობლივია ქართლ-კახეთის ფეოდალური საგვარეულოები-
სა და არაგვისპირა (ფშავე-ხევისურული) ყოფისათვის.

წარმოდგენილი პრიხმით გეარ-სახელთა წარმოჩენას აქვს როგორც წმინდა
თეორიულ-ისტორიული. ისე პრაგმატული მნიშვნელობა. მაგალითისათვის შორს
წასვლა არ გეჭირდება. მუშლი მუხასაყის გარს მოხეული, მოყვრად სუ მტრად
მოსული უცხო აყელი არამარტო ქართულ გეარს თქმებდა, არამედ ქართველს
გეარ-სახელსაც უცვლიდა. ამ მიზნით უპირატესად კათოლიკურ-წესსა და
რუსიფიცირებულ გეარებს, ყორმანტის „ოვ“-ი და „ივე“-ი (ნაცვლად ძე-სა და
შვილი-ს) იყენებდა. მსგავს ხელოვნურ სიმახინჯეს გარკვეულ დროებაში მეტ-
ნაკლებად პქონდა გასაეალი და, წარმოიდგინეთ, თეთრი შავად საღებოდ.ა.
კარგა ხანია, დადგა დრო, როცა სიყალბეს საბურველი ჩამოეხსნა და ჩვენ
შესაძლებლობა მოგვეცა, ისტორიული ჭეშმარიტების გამყალბებლებს დოკუმენ-
ტების ენით დამაჯერებელი პასუხი გაეცეთ და ეუთხრათ: არა საგინიანი, არა-
მედ - საგინაშვილი, არა ყორღანოვი, არამედ - ყორღანაშვილი, არა სიმონგუ-
ლოვი, არამედ - სიმონგულაშვილი.

ამასთან, ყორღანოვ-ყორღანაშვილი არაა დამოუკიდებლად წარმოქმნილი
გეარი. იგი მომდინარეობს აედრაზანაშვილ (არდაზან) ყორღანაშვილისაგან.
რომ ყორღანაშვილები ერათინდებიან ა ზ ნ ა უ რ უ ლ საგვარეულოში, რო-
მელთა შტო-გეარებია: როინაშვილი, როსტომაშვილი, მერაბიშვილი, მდივანიშ-
ვილი. შიდა ქართლელი ამილბაროვები შინაურსა და გარეულს გადამთიელად
რომ მიანდა იგივე ცნობილი ისტორიული საგვარეულოს ციციშვილების (ასპა-
ნისძე-ფანასკურტულ-ციციშვილების) განაყოფები არიან. ამილბაროვებად ჩაწე-

რილთა გეარში ფუძელაა გამოყენებული ტერმინი ამირბარი (ადრინდელი ფორ-
მა ამ ტერმინიდან ნაწარმოები გეარის ამირბარაშვილი). ხოლო ზედაა მიბმული
რუსული ფორმანტი ოფი, ნაცელად შეილი-სა (თითქოს ქარაყელი კაცისათვის
ოფი უფრო მომგებიანი ყოფილიყოს, ეიდრე შეილი ან ძე). ამირბარობა ციციშ-
ვილთა სახელო გახლდათ და აქედან წარმოიშვა გეაროც ამირბარაშვილი
(ამილბარაშვილი).

ამერსა და იმერში ყოველ ნაბიჯზე სხედასხეა მანიპულაციების მუოხებათ
ქართულ კაცს გადამთიელად რომ ხდიდნენ, ასომხებდნენ, აფხა'სად, ოსად, თუ
ოდლად რომ აქცევედა, ხელისუფლება უკულმართობას ჩადიოდა, ქარაყელი კა-
ცის უფლებათა შელახვით ეთოდებოდა. „მესხეთში ამოდენა ქარაყელობას სა-
ხელი შეუცვალა და თათრად გადანათლა. განა ხერთვისელ გეგიძეს ან ჯაყის-
მანის ნემსაძეს და გიორგაძეს თათარი ეთქმის; კაცმა რომ რჯული გამოიცვა-
ლოს (იძულებით გამოაცვლევიონ), განა ხალხოსნობას და ეროვნებას დაკარ-
გავს? რადგან რჯული და რწმენა სინდისის საქმეა, ეროვნება კი სისხლის,
მოდგმის, ჩამომავლობისა,“ - წერდა ა. ფრონელი წიგნში „დიდებული მესხეთი,“
გვ. 125.

თავად სუმბათაშვილების გეარი ქართულ სინამდილეში წარმომავლობის
თვალსაზრისით საჭოჭმანო გეარადაა მიჩნეული, ერთ-ერთი წყაროს მიხედვით
სუმბათაშვილ (სუმბატაშვილი) სომხური წარმოშობის ქართული თავადური საგ-
ეარეულია. თითქოს-და ეს გეარი მცირე სომხეთის მყოლობელ ბაგრატიონების
დინასტიიდან გაჩნდა. სუმბათაშვილები შეტანილი არიან 1783 წლის გეორგიევს-
კის ტრაქტატზე თანდართულ ქართლის თავადთა სიაში. ოდნეი დაინტერესე-
ბის შემთხვევაშივე ირკვევა, რომ ზემოთაღნიშნული შეხედულება მხოლოდ ლე-
გენდაა და მას რეალობასთან არაფერი აქვს საერთო. სუმბათაშვილი ქვემო-
ქართლელ მებატონე-მემამულე მამიკრ(ი)შვილ(ა)ს შტო-ნაყარი გეარია. 1749
წლის 28 იანვრის თარიღით, მეფე თეიმურაზის მიერ შედგენილ სოგელში მეი-
თარის ეაუიშვილი ქახისორო მეთარიშვილი-სუმბათაშვილი და მისი შვილები
აბდულ-ბეგი და პატა იწოდებიან თავადებად. თავადად მოხსენიებულთა შო-
რის ხშირად მეორდება მეითარი (მანუჩარ-მეითარი, მამუკა-მეითარი, პატა-
პეტრე) მეითარი და სხვა).

მეთარიშვილის გეარში ფუძეა მეითარ. მეითარი (მეპთარ) სპარსულია და უფ-
როსს, წარჩინებულს, მეჯინიბეს, მეფის მსახურს აღნიშნავდა. ეახუშტი ბაგრა-
ტიონის განმარტებით, მეითარი ეჯიბის მსგავსი მოხელე ყოფილა. მეითარიშვილი
ხელობა-საქმიანობის აღმნიშვნელი მეტსახელია და ქვემო ქართლში მემამულე-
მებატონეები არიან, რომლებიც ფლობენ რიგ სოფლებსა და ჰყავთ ყმა-გლეხე-
ბი.

ნაყარი შტო-გეარების წარმოქმნის ტრადიცია ამ საგეარეულოზეც გავრცე-
ლებულა და თვით სუმბათაშვილთა გეარიდან წარმოქმნილა პატაშვილების

გვარი, ხოლო მათი შეიღიშეილებს მოუციას თომას შეილებს, იოანეს შეილებს და სხვა გვარი (შდრ. იოანე ბაგრატიონი, აღწერა საქართველოს თავად-აზნაურთა გვარებისა. თბ. 1997, გვ. 56). მოგვიანებით მანუჩარ-სუმბათაშვილისაგან გაჩნდა აზნაურ მანუჩარაშვილების გვარი (იქვე, 56). სუმბათაშვილების გაუცხოების ეერსიას აბათილებს ის გარემოებაც, რომ აჭარაშიც ადრინდელ საუკუნეებშიც გეხდებოდა სუმბათაშვილების გვარი, რომელსაც უწინდება შტო-გვარი აფაქიძე და ბახტაძე ცნობილია, რომ სამეგრელოში ამ დროისათვის უკვე არის აყვავიძე (აფაქიათა). ხოლო იმერეთში ბახტაძეთა ცნობილი გვარები.

ამ თემაზე საუბარი ნაშრომში სათანადო აღვიღზე მუორდება, აქ კი მხოლოდ იმას დაეძენთ, რომ საქართველოს მტერი მუდამ პყავდა და მუშლი- მუხასაეით შემოსეული ფისიკურად რომ ვერ ჰგვიდნენ პირისაგან მიწისა, მრავალ გვართა უცხოეთიდან მოსელის თეორიებით იყენენ დაკავებული.

ღრმად პატივცემულ მკითხველს ეთხოვთ, გარკვეული დროით დარჩეს წინამდებარე წონთან. გულდასმით გაეცნოს მოხმობილ მასალას და თეად მიხედება. თუ როგორ უსიამო ქურაშია ნაწრათობი ჩენი გვარები და სახელები. ასე მაგალითად, იარალაშვილი (რუსული გაფორმებით იარალოვი) თუ გადამთიელია, მაშინ ეინ ყოფილა მისი წინაპარი - თორელ-ქაეთარაისძე-ქაიბაისძე-ბარათაშვილი? გვარი იარალაშვილი ხომ იარალ ბარათაშვილისგან იღებს სათაეეს. 1721 წლის ქემო ქართლის აღწერაში მოხსენიებული სპარაღალაშვილი ხომ იგივე სპარაღალაშვილია და იარალიშვილების სახელთანაა დაკავშირებული.

ქართულ გვარ-სახელებში გადმოცემული და არეკლილია ცხოვრებისეული პერიპეტები, ყოფითი და ნებელობითი პროცესები, ისტორიული რეალები, მრავალსაუკუნოვანი წეს-ჩვეულებანი, ვის აქეს უფლება, მრავალტანჯული ისტორიის მქონე ერს, მსოფლიო ონომასტიკური გამოცდილების უბადლო ხაღხს გვარიშვილობის ტრადიციები მოუშალოს და კანცელარული წესით, დილაკებზე ხელის დაჭერით წართეას ეროვნება და მამის სახელი?

მკითხველის წინაშეა უმდიდრესი მასალა, ეროვნული საგანძური, ამჯერად ანიზე გაწყობილი გვარ-სახელების ისტორია, რომელიც ნებისმიერი ქართველი კაცის ოჯახს წაადგება და მომავალში უფრო მეტ ისტორიულ ღირებულებას შეიძენს.



საქართველოს მოკლე ისტორიულ-გეოგრაფიული მიმოხილვა

(ისტორიული გეოგრაფიის ძირითადი ცნებები)

ქართულ ხალხს (საქართველოს) თავისი ფიზიკური მიწა-წყალი, ისტორიული ტერიტორია აქვს. მის ზრდა-შემცირებას განაპირობებს პოლიტიკური მოვლენები, შემოსევები, დაპყრობები, ომები, ანექსიები და ა. შ. გეარს, - აღნიშნავს ნიკოლოზ ბერძენიშვილი - ერთი ტერიტორია ახასიათებს, ხოლო ერს კიდევ სხვა და ეს შესაბამისად იმისა, რომ გვარი სასოფადობრივი წარმოების ერთი გარკვეული სახეობის ზედნაშენია, „ხალხი“ შეორესა, „ერი“ კიდევ - სხვა. თუ ეს ასეა, მაშინ არ შეიძლება ერთი და იგივე ისტორიული ტერიტორია ახასიათებდეს გეარს, ერს, ხალხს, რადგანაც სათხოველ მათგანს თავისი ტერიტორია აქვს, ამასთან - სხვათაგან განსხვავებული და თავისებური (ნიკოლოზ ბერძენიშვილი, საქართველოს ისტორიის საკითხები, თბ. 1990, გვ. 13).

ძვეყანა

Q ისტორიულ-გეოგრაფიული „ქვეყანა“, ისევე როგორც მისი შემოქმედი საზოგადოება, ისტორიული კატეგორიაა. ისტორიულ-გეოგრაფიული „ქვეყანის“ სახეობა, მისი შემოქმედი საზოგადოების შესაფერისია: მაგალითად, გამოქცაბულის დროის საზოგადოების „ქვეყანა“ არსებითად განსხვავდება გიორული ეპოქის საზოგადოების „ქვეყანისაგან“ და ასე შემდეგ. „ქვეყანა“ მოცულობის მიხედვით დიდია თუ პატარა, მისი განმსაზღვრელი, ძირითადად, ამ ქვეყნის შემოქმედი საზოგადოების ყოფა-ცხოვრებაა.

„ისტორიულ-გეოგრაფიული ქვეყნის ხასიათი მხოლოდ მისი შემოქმედი საზოგადოების ხასიათსა და მოკიდებული, მაშინ, როცა მის ტერიტორიულ გაერცვლებაზე ამას გარდა ძლიერად მოქმედებენ როგორც ფიზიკურ-გეოგრაფიული, ისე ისტორიული ფაქტორები“ (ნ. ბერძენიშვილი, დასახ. ნაშრ. გვ. 19).

„ქვეყანა“ მის შემოქმედ საზოგადოებასთან ერთად მუდმივ ცვლილებას განიცდის და საზოგადობრივი ცხოვრების ევოლუცია თუ „ნახტომები“ ისტორიულ-გეოგრაფიული „ქვეყნის“ განვითარებაზე ისევე თვალსაჩინოდ შეინიშნება, როგორც ამ საზოგადოების სოციალურ წყობაზე. მაგალითად, მონათმყოფლობური ურთიერთობის ისტორიული გეოგრაფია „სამოქალაქო“ ქვეყნების წარმოქმნით აღინიშნება. ფეოდალური ურთიერთობის გამარჯვება - საციხისათვის ქვეყნების განვითარებით, ფეოდალური ქალაქი - ციხისა და მონასტრით ხასიათდება, ხოლო ბურჟუაზიული საზოგადობრივი ურთიერთობის „ქვეყნის“ უმთავრესი ისტორიულ-გეოგრაფიული ნიშანი რკინიგზიანი ქალაქებია.

ქვეყანა ამა თუ იმ საზოგადოების საარსებო მიწა-წყალია. ქვეყანა თვით

საზოგადოების შენამოქმედია. „ქვეყნების“ ურთიერთისაგან განმასხვავებელი უმთავრესი ნიშანი ამ ტერიტორიის ათვისების ხასიათშია. „სამამასახლისო,“ „სახელისუფლო,“ „სამოქალაქო,“ „საციხისათაუ,“ ასევე „საერისათაუ,“ „სამეფო,“ ყველა ესენი სხედასხვა დროსა და ვითარებაში წარმოქმნილი ურთიერთობისაგან განსხვავებული ხარისხის „ქვეყნებია“.

ქვეყანა განვითარების შემდეგი საფეხური უნდა იყოს მანამდე ხევი იყო ქვეყანა, რომელსაც გააჩნდა თავისი ცენტრი. ამის უტყუარი მოწმობაა ახალგორის არქეოლოგიური ნაშაები, ასეთივე ცენტრია წინწყარო, კასპები, ნაბაღრები, უფლისციხეები, ზღუდრები, სურამი და სხვა მრავალი“ (ნ. ბერძენიშვილი, დასახ. ნაშრ. გვ. 15).

მთელი ქარაღლი ერთ ქვეყნად („ქართლად“) წარმოდგება. მტკერის ღინებით, მტკერის შენაკად მდინარეებზე განვითარებული, ხეებზე გაშენებული საკმაოდ ძლიერი ცენტრები, რომლებიც დროთა განმავლობაში ქარაღლის ცენტრის ჰეგემონობის ქვეშ შუბლიან (ერისათაუები და მეფე). არქეოლოგიური მასალით ცხადი ხდება (მსგავსება ბრინჯაოს დროის მონაპოვარათა), რომ ქარაღლი, როგორც ერთიანი ქვეყანა, გვიანი ბრინჯაოს მიწურულს უკვე არსებობს. („რეცა საყადი“)

- „ღმანისი, ბოლნისი, მანგლისი, სამშვილდე, ყველა სამთავრო საერისთაუო ცენტრია.“ (იქვე).

საქარაველოს ნაწილების ეს საგეოგრაფიო სახელები (გურია, ეგრისი, არგეუთი, კახეთი, ქარაღლი და სხვა) ისტორიულ-გეოგრაფიული ნიშან-სეცტებია. (მ-2, 21. ფურც. 93-94. ნ. ბერძ. დასახ. ნაშრ. გვ. 14-15).

ქვეყანას წინ უსწრებდა გორაების ეპოქაც. ისინი საოცარი სიციხადითა და სიმრავლით ჩანან ქარაღლსა და კახეთში, იმერეთსა თუ ოდიშ-გურიაში. ამირანის გორა ჯაეახეთში ტიპობრივია. ჩვენი ქვეყანა გარკვეულ დროს სულ ერთთაედ გორაებზე განლაგებული. ეს გორაები ზოგი ხელოვნური, ზოგი ნახეურად ხელოვნური, ზოგი კი ბუნებრივია. გორაებზე ცხოვრება ჩვენი წინაპრების მთელი ეპოქა და მხოლოდ ამის შემდგომი განვითარება იძლევა დასახლების მორიგ სახეობას „სოფლობით, ქალაქობით.“ მაშასადამე, ჩვენი საზოგადოებრივი განვითარების დამახასიათებელი ერთი დიდი საფეხურია ის, როცა მოსახლეობის სახე გორაა: გორა, სოფელი და ნეკროპოლი (სასაფლაო, სამარხი) ურთიერთის თანამედროვეა და ეს ხომ უკვე მთელი ცხოვრებაა. ქორი (გორი, გეარი) შენობასაც ნიშნავს და სოციალურ ერთეულს, გეარს, ასეთივე შინაარსისაა სახლი (ციხე), შენობაც და სოციალური ერთეულიც (გეარი).

შემდგომში საწარმოო ძალათა განვითარებამ გორი მოშალა. ზოგი გორა სულ დაიკალა და დაბად დასახლდა. გორია ის ემბრიონი, საიდანაც განვითარდა, იშვია დაბა, ციხე, ქალაქი, სალოცავი (მ-2, 19 ფურც. 36). უძველესი სოფლები - ესაა გორის სოფლები. უფრო შემდგომი ხანისაა სოფლები ხეობიდან. ზოგი სო-

უფელი კიდევ უფრო გვიან წარმოიშვა და მისი გაჩენა საეკლერო-სამომოსელო გზებს უკავშირდება. მაგრამ ეს მეტად გვიან ხდება, რადგან გზა ძველ დროს არც ისე მშვიდობის მაუწყებელი იყო და საფიქრებელია. ხშირი არ იყოს სოფლები: - ფუნდუკები, ქარვასლები, იამები, ასპინძები, ხიდისთაყები-

ყველაფერი ზემოთ ნათქვამი ასეთი სახით წარმოგვიდგება:

1. სოფლები, რომელნიც შერჩნენ გორაებს.

2. სოფლები, რომელნიც წარმოიშენენ გორაების გარეშე (გორაების ხანის შემდეგ).

3. სოფლები, რომელნიც წარმოიშენენ რუის პირად (რუისპირები, სართიჭალა, რუისპირი და სხე).

4. სოფლები, რომლებიც გაქალაქდნენ.

5. სოფლები აგარაკებით.

ქვეყანა უკვე ხევის მეტამორფოზია, ხევის გარდაქმნაა. მისი სახეცვლილებაა. ხევმა, როგორც დამოუკიდებელმა ერთეულმა, დაკარგა მნიშვნელობა უფრო ფართო და ხარისხობრივად მაღალ გაერთიანებაში. რამდენიმე ხევი ერთ ქვეყნად იქცა. ამ დროს წარმოიშვა ხევისუფალი, ხევისუფალი მესაურია ხევისა (ხევის ეპოქაში).

ამ ხანაში ცენტრი უკვე ქალაქია (იგი ზღუდერიდან განეისარდა), ხოლო პოლიტიკური უფლება ერისთავის ხელში გადადის (ერისთავი სამხედრო დემოკრატიის ხანაში ჩნდება) და შემდეგ პერიოდში უფლებას მიიტაცებს, განდიდება, - მეუფე ხდება, მაგრამ მისი უფლება ძველებური (რეცა თაყადი) კი არა, არამედ ის აბსოლუტი ხდება - მეფე-

ხევისუფალი - ხევისთავი ზის „ზღუდერში“ - მეფე ზის ქალაქში.

სასოგადოებრივი განვითარების გარკვეულ საფეხურზე სახელმწიფო წარმოიქმნება და ციხე დიდები დედაციხეები, უფლისციხეები ჩნდება. ხევის გაერთიანებამ მოგვცა ხეობა. გაჩნდა დაბანისის (დღ. დმანისი), ატენის მდინარის ხეობა, ირაგის ხეობა. ხევეები იგივე ქვეყნებია. ქვეყანა უდრის ხევს, მხარეს.

მორე ეუბნება არჩილს: „მიეცით ერისთავებს „ასულნი ჩემნი“ და განუყენენ მათ ქუეყანანი ქარაღისანი: ნახევრი შენ და ნახევარი მათ.“

ქართლი ერთი ქვეყანაა (ქუეყანა ქართლისა) და იყოფა მთელ რიგ ქვეყნებად. აქ ნაგულისხმეია ხუთი ქვეყანა: კლარჯეთი-ჯაყახეთი-თრიალეთი-ტაშირი-აბოცი, „ზენა სოფელი“ - „ქართლი.“ კოტმანითგან ქურდის ხევაამდე, ჯუარი-ხერკი-მთიულეთი-მანგლის ხევი-ტფილისი (მ-2,5, ფურც. 72).

სტეფანოზ მთავარმა თავის ორ შეილს „განუყო ყოველი ხუასტაგი „სამეფოსა მისისა.“

სამეფო გულისხმობს ქვეყანას, სოფელს, ხევს, სახლს.

აღნიშნული გეოგრაფიული დასახლებითი ხასიათის წარმონაქმნები ხალხის, ადამიანების საცხოვრისა და სადგომებს წარმოადგენდა. ამ საცხოვრისებში და

სადგომებში საზოგადოება ესახლა. საზოგადოება ადამიანთა წარმოებითი გაერთიანებაა. თვით ადამიანი პოპოსაპიენსს (მოაზროვნე ადამიანი) საზოგადოებასთან ერთად წარმოიქმნება. ადამიანთა წარმოებითი გაერთიანებანი სხედასხევა სახისაა. გეარის წარმოქმნილი წარმოებითი გაერთიანება ერთია. ხალხის წარმოქმნილი წარმოებითი გაერთიანება - სხეა. ისევე, როგორც სხეა ერის წარმოქმნილი წარმოებითი გაერთიანება. გეარი, ტომი, ერი, ხალხი წარმოებითი ურთიერთობის საზოგადოებრივი ფორმებია.

წინ მადის საზოგადოებრივი განვითარება და ციხიდან (სპეციალურად გამაგრებულთა პუნქტიდან. განდა მე-ნ საუკუნეში) ადამიანი დაბლა ჩამოდის, მრავლდება, მდიდრდება. უკეთ იარაღდება ტექნიკურად, სოციალურადაც თანდათან სახეს იცვლის: მცირე გეარების (სახლების) ნაცლად გეართა კაეშირები, ტომები იქმნება, ჩნდება ციხე, რომელსაანაც გარკვეულ დამოკიდებულებაში აღმოჩნდებიან გარშემო მდებარე დაბები. დიდხანს ეს დამოკიდებულება არ ზღუდავს დაბას (გეაროვნულ ერთეულს) და ციხე მხოლოდ თავდასაცავი პუნქტი და საკულტო ადგილია, სადაც თავს იჩენს საერთოც - ამ თავისუფალი დაბების სალოცავის სახით (რა თქმა უნდა, თითოეულ დაბას, გეარს თუ კომლს - ამავე დროს თავისი კერძო სალოცავიც აქვს).

საერთო სალოცავის მოურავი ამავე დროს ამ საერთო თავდაცვის მოურავიცაა. ასეთი ტენდენცია სრულიად ბუნებრივია და თანდათან ისახება გეარი (ფენა, კლასი,) განსაკუთრებული ფუნქციით.

ციხე დიდი შრომითა შექმნილი მნიშვნელოვან როლს ასრულებს ციხისა და დაბების ცხოვრებაში. ისახება არისტოკრატია. ამ ციხის მოურავე გეარს თანდათან გვერდში ამოუღებებიან ცალკე დაბებიდან გამოსულებიც, ეს რა თქმა უნდა, ერთობ გვიან.

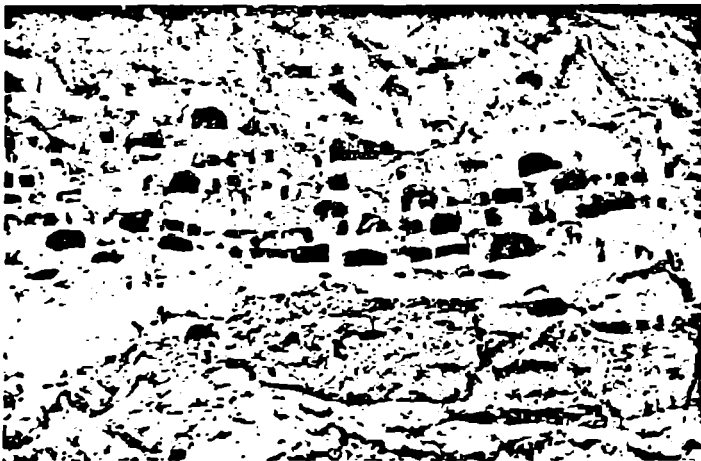

ბორი და ბჰარი

„გახსოვდეს ვისი გორისა ხარ“

ტერმინი გეარი (გუარი) ჩვენი წინაპრების თაელაპირველ საცხოურისს უკავშირდება. ასეთს კი გორა ერქვა. „გორა - აღნიშნავს ნ. ბერძენიშვილი - მეტ-ნაკლებად შემადლებულ ადგილზე დასახლების ერთ-ერთი უძველესი სახეობაა.

ჩვენი წინაპრები გორაებზე რომ ბინადრობდნენ, ეს უდაუოა. დასადგენია მხოლოდ „დრო.“ კონკრეტულად როდის უნდა ყოფილიყო ეს უცილოა, რომ საწარმოო ძალთა განვითარების გარკვეულ სიმაღლეზე ჩვენი წინაპრები გორაებზე დაბინადრდნენ და აი, საზოგადოებრივ საწარმოო ძალთა განვითარების ეს სიმაღლეა სწორედ დასადგენ-განსასახლერი. ისინი ამ გორაებზე ბინადრობას განაგრძობდნენ, ვიდრე საზოგადოებრივი საწარმოო ძალთა შემდგომმა განვითარებამ მათ ეს გორაები არ დაატოვებინა. ასე, რომ დგას საკითხი არა მარტო იმის შესახებ, თუ განვითარების რა საფეხურზე ავიდნენ ჩვენი წინაპრები ამ გორაებზე, არამედ იმის შესახებაც, თუ განვითარების რა საფეხურზე დატოვეს მათ ეს გორაები (ნ. ბერძენიშვილი, საქართველოს ისტორიის საკითხები, გვ. 24).

წინაპრებმა, როგორც ჩანს, ხოელიგორა თანდათან მიატოვეს და ხოელე დაბის სახელად შერჩა, შემდეგ დაბა გადასახლდა და თავისი სახელი ახალმოსახლეობას შეარქვა. ხოელიგორა კი დარჩა (2, 19, ფურც. 56-57).

აბულეთის გორაზე საუბრისას ნ. ბერძენიშვილი გამოთქვამს ვარაუდს, რომ შესაძლოა აბულეთში აბულ-ტოტემის და შემდეგ გეარის ყველა წვერის სახელი იყო ამ გორაზე მცხოვრების, ხოლო შემდეგ ამ აბულების კრებულს და მათ ადგილსამყოფელს აბულეთი გამოხატავდეს, გვიან ხანაში (საშუალო საუკუნეებში) აქ სოფელი ყოფილა (10-12 კომლი, უკეთ - 12-მდე ნასახლარი) ორი ეკლესიით... ის გარემოება, რომ სოციალური ტერმინი ადამიანთა საზოგადოების ერთობლიობის აღსანიშნავად გორი (ქორი) და სახლი (ციხე) გვაქვს, იმის მოწმობაა, რომ ეს ერთობლიობა (საგეარულო წყობა) იმ პირობებში შემუშავდა, როცა ადამიანი მღვიმეში კი აღარ ბინადრობდა, არამედ გორაზე და აქ მის მიერვე შექმნილ შენობაში... ამის შედეგია და ამისივე მოწმობაა, რომ ქორი (გორი, გეარი) შენობასაც ნიშნავს და სოციალურ ერთეულს, გეარს. ასეთივე შინაარსისაა სახლი (ციხე), შენობაც და სოციალური ერთეულიც (გეარი). ტერმინი სახლი უთვისტომო არაა. მისი შესატყვისია მგერული ოხორი... გორისა და დაბის განსხვავება სოციალური ხასიათისაა. გორი სახლად, ქორად, მიტკიცე ერთეულად (ერთ ჭერქვეშ) ცხოვრებას გულისხმობს... გორია ის ემბრიონი, საიდანაც განვითარდა, იშვა დაბა, ციხე, ქალაქი, სალოცაიე (მ-2, 19, ფურც. 36).

...სოციალური ისტორიის თვალსაზრისით, გორა არის გეარის სამოსახლო, სამურნეო, საკულტო ადგილი, სიმაგრე, ხშირად სამაროვანიც. ამისდამიხედეთ

გვაქვს გორასაცხოვრისი, გორანამოსახლარი, გორსახელოსნო, გორაციხე-
გორასამლოცველო, გორასამარხი..

გვარი სისხლით ნათესავთა ჯგუფია, რომლის წევრები თავიანთ წარმომავ-
ლობას დედის ან მამის მხრიდან საერთო (რეალურ ან მითოურ) წინაპარს უკავ-
შორებენ და საერთო სახელწოდებაც ჰქონდათ. გვარში დაცული იყო ეგზოგა-
მია.

გვარი დაბადებით ან ქორწინებით მიღებული და შთამომავლობით გარდამა-
ვალი გვარეობითი სახელწოდებაა, რომელიც ერთვის ადამიანის საკუთარ სა-
ხელს.

გორაზე თუ გორზე ცხოვრობდა ერთეული მოსახლეობისა: ეს იყო ერთი გო-
რი მოსახლეობა. რომელიც მეორე (თუ მესამე და ა. შ.) გორი მოსახლეობისა-
გან განსხვავდებოდა იმით, რომ ერთ განცალკევებულ სისხლით მონათესავეთა
ორგანიზაციას წარმოადგენდა და ეს იყო მისი ნიშანი. ასე რომ გეოგრაფიული
ცნება გორი შეერქვა გარკვეული ნიშნის მატარებელ მოსახლეობის ერთფერო-
ვან ერთეულს (ეს უკვე შემდეგ). ეი სოციალურ ერთეულს - გვარს.

რაც შეეხება „გორისა“ და „გვარის“ განსხვავებას, ასეთი რამ ბუნებრივად
მოხდა. რამდენადაც არსებობდა გამოთქმები: გორა, გორი, გვარა, გვარი. შინაარ-
სის დიფერენცირებისას ერთს შერჩა „გორი.“ ხოლო მეორემ მიიღო „გვარი.“
ისევე, როგორც „პატრონი.“ „ბატონი.“ ფონეტიკური მოვლენა ადამიანმა ცნებე-
ბის განსასხვავებლად გამოიყენა (ნ. ბერძენიშვილი).

გორსა და გვარს უკავშირდება ამ გვარის სალოცავი - ჯვარი.

გვარი სოციალური მოვლენაა. საზოგადოებრივი განვითარების გარკვეულ
საფეხურზე გვარები იშლებიან, ხდება სოციალური დანაწევრება. მრავალგვარ,
ერთმანეთისაგან განსხვავებულ ნაწილებად დაყოფა. ყალიბდება საზოგადოება.
ჩნდება სახელმწიფოც. ნ. ბერძენიშვილს მოჰყავს სევანეთის ხევის მაგალითი და
წერს, რომ თვით სევანეთის ხევიც კი - „მეხვეთა“ ტერიტორიული ორგანიზა-
ციაა. ხევის შემადგენლობა არაა ერთფეროვანი. აქ არიან ვარგნი და გლეხნი,
დიდნი და მცირენი. ხევის საერთო ნორმები აქვს, ჰყავს ჩენილები, ჰყავს მელი-
მე (მედროშე) - დიდი თანამდებობის პირი.

ჩენილები ჩნდება თანამდებობები, ჩნდებიან დიდებულები, ქალაქები, ციხე-
ბი.

„დიდება“ - მეფის მიერ აზნაურისათვის დიდი სახელოსა (თანამდებობა) და
მისი შესაფერისი ყმა-მამულის ბოძებას ერქვა. დიდებამინიჭებულ აზნაურს დი-
დებული აზნაური ეწოდებოდა. აზნაური იმთავითვე ცდილობდა, სახელო და
ყმა-მამული სამემკვიდროდ ექცია. მე-11-12 საუკუნეებში დიდებულთა ცნობი-
ლი საგვარეულოების (კალმახელი, ჯაყელი, ხურსისძე, სურამელი, არიშანი,
ვარდანიძე, კახაბერიძე, და სხვა) წარმომადგენლები დიდმოხელეობას თაობი-
დან თაობამდე ფლობდნენ. მაგალითად, ქართლის ერისთავობა მე-12 საუკუნის

70-იანი წლებიდან მთელი მე-13 საუკუნის მანძილზე სურამელების ხელში იყო. რაჭა-არგვეთ თავკერის ერისთავებად მე-11 საუკუნის დასაწყისიდან მე-13 საუკუნის 80-იან წლებამდე კახაბურის ძენი იყვნენ. სამცხის ერისთავთ-ერისთავებად და სპასალარად მე-11-13 საუკუნეებში ჯაყელთა სახლის წევრები ჩანან. ზოგი ერისთავი ამავე დროს სამეფო კარის მოხელეც იყო. მაგალითად, სენასა ერისთავი ვარდანისძე თამარ მეფის დროს მეჭურჭლეუხუცესიც იყო.

ქვეყნები ნებისმიერად ებოძებოდათ დიდებულებს: ვარდანისძეებს სუ - (დადიანები ვარდანისძეთა განშტოებად ითვლებიან). სენასისა და ოდიშის სა-ნახები, თორელ-ქეთარისძე-ქეთარიშვილი-ქაჩიბაიძე-ქაჩიბაძეებს (შემდგომში ბარათაშვილები), სომხთის სუ ქვემო ქართლის ქვეყნები და ქალაქები - ციხე-ბით: ორბელი, ქვეში, კაენი, კაიწონი, გაგი, მხარგრძელებს - რუსთავი, თმოგვი, ჭიბჭიბურს - უინვალი და ა. შ.

„მოიწივნეს ქუეყნად მხარგრძელთა, რამეთუ ივანე ათაბაგსა ეპურა დეინი და ანისი მიგვა ძმისწულსა მისისა შანშესდა, მანდატურს-უხუცესობისათვის“.

„ქუეყანა მხარგრძელთა“ აღინიშნა მთავრის სახელით. ასეთივე სახელით აღი-ნიშნა ამ სამთავროს ლაშქარი. გაჩნდა „ქუეყანის ქუეყანა“ (ქალაქის), აუხა-ზეთის ქუეყანა (მხარის), საქართველოს ქუეყანა (სახელმწიფოს), „აეაგის“ ქუე-ყანა (ფეოდალის). ასეთ საერისთავო და საეაზირო ქუეყნად დაიყო მთელი სა-ქართველო.

თავდაპირველად ქუეყანას ბოლოსარსათ ერთი თი - სომხითი, გელათი-შემდეგ ჩნდება და ფორმდება ეთი-თ (თუშეთი, ბა'საღეთი). მას მოსდევს ართ-რონი სა-თი შემდგარი ქუეყანა (საქართველო, საბერძნეთი, სამეფო, სამთავრო), და ბოლოს, ამა თუ იმ მთავრის (სახელდებითი) ქუეყანა.

უმეფობის ხანაში მონღოლებმა საქართველოში ახალი ქვეყნები გამოკვეთეს: „და განაჩინეს თათართა ბეერისა მთავარი, რომელსა დუმნის თავად უწოდეს, და გამოარჩინეს მთავარი, პირველად ეგარსლან ბაკურციხელი, კაცი ღრმად მოუბარი, ხოლო არა ნიჭითა მქონებელი საკმარსა, და მას ხელს უდევს სპა ჰე-რეთისა და კახეთისა კამბეჩიანისა, ტფილისითგან და აღმართ ვითარ მთამდე შამახისა. და შანშეს ხელს უდევს ყოველი სომხითი, გრიგოლ სურამელსა ქართლი და გამრეკელსა თორელსა მსგავსადევე ეგარსლანისასა საქაბუკოთა შინა, ხელთ უდვა ჯაეახეთი, სამცხე და აღმართ ვიდრე კარნუ-ქალაქამდე, ხო-ლო ცოტნე დადიანსა და რაჭის ერისთავსა - ყოველი იმერს სამეფო.“

ასე ექვს თუ შვიდ დუმნად, ე ი. ათიასისი მეომრის გამოწყვან ქუეყანად დაყვეს მონღოლებმა მთელი საქართველო (მ-გ, 27, ფურც. 31 ნ. ბერიძენიშვილი, საქ. ისტ. საკითხები. წიგნი 1, გვ. 100-103).

კუთვნილებისდა (უკეთი, პატრონობისდა) მიხედვით საქართველო იყოფოდა სა-მეფო ქვეყნად, სამცხეთო ქვეყნად და სამთავრო ქვეყნად.

ფეოდალური მფლობელობის წესის თანახმად, საბოლოო ანგარიშით, მთელი

მიწა-წყალი მეფის მოსაკითხი იყო. მაგრამ საქმით (პრაქტიკულად) სამეფო დომენში მეფის უფლება სულ სხვა სახით ხორციელდებოდა: ხოლო სამთავრო ქვეყანაში მეფე თავის საპატრონო უფლებას მთავარს (შეწყალებულს, ერისთავს) გადასცემდა. ამიტომ იყო, რომ ასეთი ყმა პატრონიც იყო. საპატრონო უფლების გადაცემა სხვადასხვა ხარისხისა ყოფილა, საკუთარ დომენში თვით მოურავებსაც კი მეფე გადასცემდა უფლებას, მაგრამ ეს უფლება იმ ოდენობისა არ იყო, რომ მოურავს „პატრონობა“ დაეწყო. მას პატრონადაც არაეინ სცნობდა (ამ მხრივ მაგალითისათვის ნიშანდობლივია თარხანიანთ (იგულისხმებთან თარხნიშვილები) დავა თავიანთ 'სურნაბადელ ყმებთან, სადაც ყმები თავგამოდებით ამტკიცებენ, რომ ისინი მოურავის შვილებია, რომ ესენი თავადი მემამულეები არ არიან. ამ ნიადაგზე თარხნიშვილებმა გეარცი კი მოურავის შვილი უარყვეს და თარხნიშვილები შეირქვეს). ასე, რომ სამოურავო ქვეყანა იგივე სამეფო ქვეყნად რჩებოდა. სულ სხვა უფლებისა იყო პატრონი. აქ მეფე მეტის თუ ნაკლები სისრულის მქონე ხელმწიფობას (პატრონობას, ანუ უფლებას) გადასცემდა შეწყალებულს. შეწყალებული სულ იმის ცდაში იყო, ეს პატრონობა შეენარჩუნებინა და სრული ხელმწიფობაც მოეპოვებინა. „არჩილის რეფორმები“ (რომლისთავე ქვეყნის ნახევარი ერისთავებს გადაეცათ სამკვიდროდ და სამამულოდ) ეპოქალური მაგალითია ამ მხრივ: ამიერიდან შეიქმნა სამეფო და საერისთავო ქვეყნები. უკეთ, ამიერიდან ერისთავებმა თარილად დაიდევს ქვეყნების ნამსთავად მიღება, ე. ი. განსხვავება სამეფო და საერისთავო ქვეყნებს შორის ახალ ხარისხში იქნა აყვანილი. და ეს ქვეყნები ასე მოიხსენიებთან: სამეფო ქვეყანა, სამთავრო ქვეყანა (მ-2, 7, ფურც. 37-38 ნ. ბერძენიშვილი, დასახ. ნაწი. გვ. 102-104).



მართვის სოციალური იერარქია საქართველოში

ამ თავში საუბარია ისეთ სოციალურ ინსტიტუტებზე, როგორცაა მეფე და მეფის ხელისუფლება, მთავარი და სამთავროები, ერისთავი, ერისთავთ-ერისთავი, საერისთავოები, თავადები და აზნაურები.

ა). მეფე, მეფის ხელისუფლება

მეფეთა ბჰარათის

„ხოლო გუარნი მეფეთანი იყენენ: პირველი ძართლოსიანნი და ნაბროთიანნი, და არშაქუნანნი, შემდგომად ამითა იყო გუარი ხოსროვანთა. შემდგომად ამითა ბაბრატონნი, რომელნი გამეფდნენ ქრისტესა ფოე წელთა და არიან აწამდე არამედ სიტყუა იყო ივერიას შინა მეფეთა ამათეს, რამეთუ იცნობის ძართლოსიან-ნაბროთიან-არშაქუნანნი გმირობითა, ხოლო ხოსროვანნი გოლიათობითა, ახოვნებითა, შემართებლობითა, ხოლო ბაბრატონნი მხნეობითა, სიბრძნე-ქუელობითა და ქუეყნისთვის თავდადებულობითა“.

ვახუშტი, ქართლის ცხოვრება,
მე-4, თბ. 1973. გვ. 27.

წემოთ მოხსენიებულ წოდებრივ იერარქიას საქართველოში სასაქეში მეფე ელგა. მეფე მონარქული სახელმწიფოს მეთაურის ქართული წოდებულებაა. მეფის ხელისუფლება წარმოიშვა ტომის ბელადის ძალაუფლების ან გვაროვნული წეს-წყობილების დაშლის, კლასობრივი საზოგადოებისა და სახელმწიფოს წარმოქმნის პერიოდში. ასეთი პროცესი საქართველოში ძველი წელთაღრიცხვის II-I ათასწლეულის მიჯნაზე განვითარდა. მეფის თავდაპირველი წოდებულება უნდა ყოფილიყო „მეუფეი მამასახლისი“. საიდანაც მარტივად „მეუფეი“, ბოლოს კი „მეფე“ წარმოდგა. ახალი წელთაღრიცხვის მე-6 საუკუნეში სპარსელებმა და ბიზანტიელებმა საქართველოში მეფის ხელისუფლება გააუქმეს. მეფობის აღდგენის შემდეგ მე-9 საუკუნის დასასრულს „ქართუელთა მეფის ტიტული პირველად აღარნესე II ბაგრატონმა მიიღო. ფეოდალური საქართველოს თანდათანობითი გაერსიანების კვალობაზე ჩამოყალიბდა ქართველ მეფეთა წოდებულება „მეფეთა მეფე მეფე აფხაზთა, ქართუელთა, რანთა და კახთა“. მეფის ხელისუფლება საქართველოში მე-19 საუკუნის

დასაწყისამდე - ქართლ-კახეთისა და იმერეთის სამეფოების რუსეთთან შეერთების არსებობდა. ქართლ-კახეთის უკანასკნელი მეფე იყო გიორგი მე-12, იმერეთისა - სოლომონ II.

ბაგრატიონთა სამეფო საგვარეულოდან გამოსული თავადები ორ შტოდ განიყოვებინა: **შხრუსი შტო** საქართველოში თავადობდა 1724 წლამდე, მომდინარეობს მეფე ბაქარ ეახტანგის ძიდან (1717-1719). **შმტრუსი შტო** ბატონობდა საქართველოში 1800 წლამდე, მომდინარეობს საქართველოს უკანასკნელი მეფე გიორგი მე-12-ისგან (1798-1800).

ა) უფროსი შტო

ბაქარი (7. 04. 1699 ან 1700 - 1. 02. 1750 წ.წ. მოსკოვი). ქართველი სახელმწიფო და საზოგადო მოღვაწე. ეახტანგ მე-1-ის ძე რუსეთის არმიის გენერალ-ლეიტენანტი. **ბრშხინსანშის** გვარის ფუძემდებელი. ქართლის ფაქტობრივი მეფე (**შაშაეაზ** მესამის სახელით) 1717-19 წ.წ.-ში. ეახტანგ მეექვსის ორანში ყოფნის დროს 1724 წელს მამასთან ერთად რუსეთში გადასახლდა. 1729 წლის 30 ნოემბერს გენერალ-ლეიტენანტის ჩინით დაინიშნა მოსკოვის ოლქში საარტილერიო კანტორის უფროსად. ბაქარი მონაწილეობდა მოსკოვის ქართული სტამბის აღდგენაში. 1743 წელს მისი სახსრებით დაიბეჭდა ბიბლია, რომელიც ცნობილია ბაქარის ბიბლიის სახელით. გარდაიცვალა 1750 წლის 1 თებერვალს, დაბადებიდან 51-ე წელს. მეუღლე ანა გიორგის ასულ ერისთავისაგან დარჩა ორი ვაჟიშვილი ალექსანდრე და ლეონი (ლეენი). ბატონიშვილ ალექსანდრე ბატონიშვილს, რუსეთის გვარდიის კაპიტნის (კოლი იყო დარია ალექსანდრეს ასული მენშიკოვა, რომელთანაც ჰყავდა ორი ვაჟიშვილი და სამი ქალიშვილი. დედოფალ ელისაბედ ალექსანდრეს ასულს (გარდ. 1842 წ.) ქმრად ჰყავდა თავადი, გენერალ ლეიტენანტი ბორის ანდრიას ძე გოლდაცინი. თავადი ალექსანდრე ალექსანდრეს ძე უცოლოდ გარდაიცვალა.

ლევან ბატონიშვილი (ბ ა გ რ ა ტ ი ო ნ ი) (1728-23. 07, 1763 წ.). ქართული კულტურის მოღვაწე. ბაქარის ძე. სწავლობდა მოსკოვის უნივერსიტეტში. ფლობდა ლათინურ, ფრანგულ, გერმანულ და რუსულ ენებს. მათორის ჩინით მსახურობდა იზმაილის პოლკში. მისი მთავარი ნაშრომია „მსოფლიო ისტორია“ (მსოფლიო ისტორიის პირველი ქართული სახელმძღვანელო), რომელშიც 50-მდე ხალხისა და ქვეყნის ისტორია არის წარმოდგენილი. ლევანს ცოლად ჰყავდა დედოფალი ალექსანდრა იაკობის ასული სიბირელი. მასთან ეყოლა სამი ვაჟი: იაკობი, თავადი დიმიტრი ლეონის ძე და თავადი ლეონ ლეონისძე, რომელიც დანიშნული იყო პრასკოვია ევგრაფის ასულ ტატიშევაზე (დაბ. 1767 წ. გარდ. 1841 წ.), უფროსი იაკობ ლეონის ძე ეყოლა დედოფალ ერა პეტრეს ასულ ურუსოვასაგან, მიატოვა დედოფალ ალექსანდრე იაკობის ასულის ქალიშვილი. დარჩა ოთხი ვაჟი თავადი ნიკოლოზ იაკობის ძე, თავადი დიმიტრი იაკობის ძე, თავადი იაკობ იაკობის ძე და თავადი სერგო იაკობის ძე.

ბ) უმცროსი შტო

ათანასი ბაბრატონისაჲან: 1. თეიმურაზ I (1589-1663) კახეთის მეფე 1606-1616 წწ. ქართლ-კახეთის მეფე 1634-48 წ.წ. გამეფდა 16 წლისა. გარდაიცვალა 1663 წელს. ცოლად ჰყავდა: 1) დედოფალი ანა გურიელი. 2) დედოფალი ხორეშან ქართლელი. პირველი ქორწინებიდან ჰყავდა ორი ვაჟი, მეორე ქორწინებიდან ვაჟი და ქალიშვილი. **მეფე ლეონი, მეფე ალექსანდრე, მეფე მამია** (გარდ. 1648 წ.). დედოფალი დარეჯანი: თავადი დავით ერისთავის ძე. 2 იმერეთის მეფე ალექსანდრე მესამე 3. თავადი ვახტანგ ჩაჩუაშვილი 4. **მამია I**, შემდგომში გამაჰმადიანებული ნასარ-ალი-ხანი: კახეთის მეფე (გარდ. 1710 წ.). 6. **მეფე ლეონი**. 7. **ბიორბი**, დედოფალი ქეთევანი: 1. იმერეთის მეფე ბაგრატ მეოთხე. 2. თავადი ლოლობერიძე 3. ქარაღის მეფე არჩილი: **მამია**, შემდგომში გამაჰმადიანებული მემედ-ყული-ხანი, კახეთის მეფე. გარდ. 1729წ. 10). თეიმურაზ მეორე, გამგებელი ქარაღისა და კახეთის მეფე 1709-1715 წლებში (გარდ. 1763 წ.). დედოფალი ანა თაქალიოს ასული (ციციშვილი, დედოფალი ელენე, ქართლის მეფე ვესეგი, მუღღლე მაკრანე (გარდ. 1732 წელს). თავადი ჩოლოყაშვილი 11. მეფე მემედ მირზა. 12 მეფე ალი მირზა. დედოფალი ქეთევან - ხანუმა სპარსელი ვაზირის კიასომის ასული: 13. მეფე ალექსანდრე: 14. **მამია მეორე თეიმურაზის ძე**, კახეთის მეფე. (1744-62 წ.) ქართლ-კახეთისა - 1798 წ. წმინდა ანდრეას ორდენების კავალერი, გარდ. 1798 წელს. დაქორწინებული იყო 1. დედოფალ ანა აბაშიძეზე; 2. ქეთევანზე 3. დედოფალ დარია გიორგის ასულ დადიან-მეგრულზე დაბ; 1738 წ; გარდ. 1807 წ. 4. დედოფალი ქეთევან, ალი ყული ხანისა, - სპარსელი ნადირ შაჰის შვილიშვილზე; 5. დედოფალი ელისაბედზე თავად ამილახორისა - ანა, თავად დიმიტრი ორბელიანისა 15. **ბიორბი მე-12 მამიას ძე**, საქართველოს უკანასკნელი მეფე გარდ. 1800 წლის 18 დეკემბერს. ქორწინებაში იყო 1. დედოფალ ქეთევან ანდრონიკაშვილზე. 2). დედოფალ მარიამ გიორგის ასულ ციციშვილზე დაბ. 1769 წ. 26 ოქტ. გარდ. 1850 წ. 30 მაისს. პირველი ქორწინებიდან ჰყავდა ოთხი ვაჟი და ხუთი ქალი. მეორე ქორწინებიდან - ხუთი ვაჟი და ორი ქალი. 16. **მეფე იულიან მამიას ძე**, წმინდა ალექსანდრე ნეველის ორდენის კავალერი. დაქორწინებული იყო თავადი ამილახორის ასულ სალომეზე. 17. **მეფე ვახტანგ მამიას ძე**, დაქორწინებული იყო დედოფალ ანდრონიკაშვილზე. 18. **მეფე ანტონ მამიას ძე**, საქართველოს კათოლიკოსი, წმინდა ალექსანდრე ნეველის ორდენის კავალერი. გარდ. 1832 წელს. 19. **მეფე ბიორბი მამიას ძე**, რუსეთის სამეფოს ნამდვილი საიდუმლო მრჩეველი და სენატორი. გარდ. 1834 წელს. 20. **ალექსანდრე მამიას ძე**, გაიქცა ირანში. დაქორწინებული იყო მარიამ ისაკის ასულზე. 21. **მეფე შარნაოზ მამიას ძე**, დაქორწინებული იყო დედოფალ ანა გიორგის ასულ ერისთავზე. დედოფალი თამარ ერეკლეს ასული. გათხოვილი იყო დავით ორბელიანზე. დედოფალი მარიამ ერეკლეს ასული. გარდ. 1829 წელს გათხოვილი იყო

თავად ციციშვილზე ელენე ერეკლეს ასული, გათხოვილი იყო იმერეთის მეფე არჩილზე. დედოფალი ქეთევან ერეკლეს ასული, გათხოვილი იყო თავად ივანე კონსტანტინეს ძე ბაგრატიონ-მუხრანელზე; დედოფალი ანასტასია ერეკლეს ასული, გათხოვილი იყო თავად რევას ერისთავზე. დედოფალი ეკატერინე ერეკლეს ასული, გათხოვილი იყო თავად ჩოლოყაშვილზე. დედოფალი თეკლე ერეკლეს ასული, გათხოვილი იყო თავად (პოლკოვნიკ) ვახტანგ ორბელიანზე. 22. **მეფე ღვთისმშობლის ძე**, რუსეთის გენერალ-ლეიტენანტი, წმინდა ალექსანდრე ნეველის ორდენის კაპელერი, გარდ. 1819 წელს. დაქორწინებული იყო ელენე სიმონის ასულ აბაშიძეზე. 23. **მეფე ივანე ბიორბის ძე**, დაქორწინებული იყო დედოფალ ქეთევან ლურჯაბის ასულ წერეთელზე. 24. **მეფე ბაგრატ ბიორბის ძე**, რუსეთის სენატორი, გარდ. 1841 წელს. დაქორწინებული იყო დედოფალ ეკატერინე დურშიშხანის ასულ ჩოლოყაშვილზე. 25. **მეფე თამარაზის ბიორბის ძე**, დაბ. 1782 წ. გარდ. 1846 წელს. დაქორწინებული იყო დედოფალ ელენე ოთარის ასულ ამილახვრზე. დედოფალი ბარბარე გიორგის ასული, გარდ. 1810 წელს. გათხოვილი იყო თავად სიმონ ანდრონიკაშვილზე. დედოფალი სოფიო გიორგის ასული, გარდ. 1833 წელს. გათხოვილი იყო თავად ლუარსაბ თარხან-მოურავზე. დედოფალი ელენე გიორგის ასული, გარდ. 1847 წელს. გათხოვილი იყო სამეგრელოს მთავარზე. გრიგოლ დადიანზე. დედოფალი რიფსიმე გიორგის ასული, გარდ. 1847 წელს. გათხოვილი იყო თავად დიმიტრი ჩოლოყაშვილზე. დედოფალი გაიანე გიორგის ასული, გარდ. 1820 წელს, 22 ივლისს. გათხოვილი იყო გენერალ-მაიორ თავად გიორგი ევსევის ძე ერისთავზე. 26. **მეფე მიხეილ ბიორბის ძე**. 27. **მეფე ჯივრატის ბიორბის ძე**, დაბ. 1788 წელს. გარდ. 1812 წელს. 28. **მეფე ილია ბიორბის ძე**, გარდ. 1854 წელს. დაქორწინებული იყო ანასტასია გრიგოლის ასულ ობოლინსკაიაზე. 29. **მეფე ომროვირ ბიორბის ძე**, დაქორწინებული იყო გრაფინია ანა პავლეს ასულ კუტაისოვაზე (ქუთაისელზე). 30. **მეფე მრეკლე ბიორბის ძე**, დაქორწინებული იყო დედოფალ თამარ გიორგის ასულზე. გარდ. 1850 წელს. 32. **თავადი დიმიტრი იულიონის ძე**, დაქორწინებული იყო დედოფალ თამარ იულიონის ასულზე. 33. **თავადი მრეკლე ალექსანდრის ძე**, დედოფალი სალომეია ფარნაოზის ასული, დედოფალი ელენე ფარნაოზის ასული. 34. თავადი გრიგოლ ივანეს ძე, დაქორწინებული იყო ბარბარე თედორეს ასულ ბუკრინსკაიაზე. 35. თავადი დავით ბაგრატის ძე, დაქორწინებული იყო მანუჩინაზე. 36. თავადი ალექსანდრე ბაგრატის ძე, დაქორწინებული იყო დედოფალ ელენე საქარიას ასულ თარხან-მოურავზე. დედოფალი ბარბარე ბაგრატის ასული იყო თავად გენერალ-მაიორ დიმიტრი ოთმას ძე ორბელიანის მეუღლე. 37. თავადი გრიგოლ ილიას ძე. 38. თავადი პეტრე ილია ძე, მოკლულ იქნა 1855 წლის 17 სექტემბერს ყარსზე იერიშის დროს. 39. თავადი დიმიტრი ილიას ძე. 40. თავადი ნიკოლოზ ილიას ძე, დედოფალი ეკატერინე ილიას ასული, ანა ილიას ასული, გათხოვილი იყო თავად დავით ალექსანდრეს

ძე ჭავჭავაძესუ დედოფალი ნადია ილიას ასული. გთხოვთ იყო მიხეილ ალექსანდრეს ძე პისარეესუ დედოფალი ბარბარე ილიას ასული, ილია დიმიტრის ასულ ორბელიანის ქერიე, დედოფალი ალექსანდრე ილიას ასული, თავადი გაიანე ილიას ასული, ელისაბედ ილიას ასული, ვერა ილიას ასული, ოფლია ილიას ასული. 41. თავადი გიორგი ოქროსპირის ძე. 42. თავადი პაულე ოქროსპირისძე. 43. თავადი ივანე გრიგოლის ძე ქორწინებაში იყო გრაფინია ეკატერინე პაულეს ასულ ფალენსუ; დედოფალი ქესეან გრიგოლის ასული, გათხოვილი იყო თავად მიხეილ სუმბათაშვილსუ; დედოფალი ეკატერინე გრიგოლის ასული.



სპეციალურ ლიტერატურაში აქა-იქ გაჟონილია აზრი, თითქოს პრივილეგირებულ ზედა ფენაში გვარი შედარებით ადრეა გაქინილი, ვიდრე მდებრი და უაზნოთა შორის. პროფესორი ალექსანდრე ღლონტი სპეციალურად ამხეილებს ყურადღებას ამ საკითხსუ და წერს, რომ: „გეაროენული სახელი, მკვიდრი ნაწილი ქართული ანთროპონომიისა, ადრინდელი ფეოდალისმის ეპოქაში ჩასახულა და მეშვიდე-მერვე საუკუნეებში მისი ჩამოყალიბების პროცესი თითქმის დასრულებული ჩანს. ხნოენებისადა მოუხედავად, გვარი მოულია ოჯახის ყველა მეთაურს სოციალური წარმოშობისა და წოდებრივი მდგომარეობის მოუხედავად. გვარი იმთავითვე ჰქონიას გლეხებს (ყმა-გლეხებს, საეისუფალ გლეხებს), აზნაურებს, თავადებს (მთაერებს), რელიგიური კულტის მსახურებს, ეატრებს, ხელოსნებს, თეით მეფეებსაც. ერსადერსი ისაა, რომ მეფესა შასამომაელნი და მაღალი რანგის სასულიერო მოღვაწენი იწოდებოდნენ მხოლოდ სახელებით (შესაბამისად დაირთაენენ: ბატონიშვილი, ეკლესია-მონასტრის სახელწოდება, ადგილმდებარეობის მიხედვით). დანარჩენი ფენები მოსახლეობისა გეარებად იენენ დაყოფილნი. ბერი უძველესი ქართული გარის წარმომავლობა და ლოკალიზება ისტორიული რეალიების მიხედვით ზუსტადაა დადგენილი, ბერისა კი შეიძლება მიახლოებით განისაზღეროს. გეაქეს ისეთებიც, რომელთა ეთნიკური კუთენილებისა და წარმომავლობის დადგენა ვერ ხერხდება (აღ. ღლონტი, ქართველური საკუთარი სახელები, თბ. 1986 გვ. 41-42).

ონომასტიკის კვლევის დარგში ერთ-ერთი ცნობილი მეცნიერი ე. ა. ნიკონოვი თავის მხრივ აღნიშნავს, რომ „უწინ გენეალოგია (საგეარეულო ხე) მხოლოდ და მხოლოდ არისტოკრატიული ფენის წარმომადგენლების კუთენილება იყო, ხოლო უბრალო ხალხისთვის იგი მიზანშეუწონლად ითვლებოდა“ (ე. ა. ნიკონოვი, გეარების გეოგრაფია, მ. 1988, გვ. 5). ერთი და მეორე მოსაზრებაც საფუძველს

არსებული წყაროების შეჯერებიდან იღებს სათავეს. მართლაც—და თითქმის იშვიათია, რომ სადმე შეეხვედეთ უბრალო, რიგითი გეარის წარმომადგენელს, რომელითა შესახებაც ვინმეს შეედგინა გენეალოგია. დიდებულ გეართა შორის კი ასეთი რამ არც თუ იშვიათია.

მეცნიერებაში ფეხმოკიდებულია აგრეთვე მოსასრება იმის თაობაზე, თითქოს წარჩინებულ გეართა გარკვეული წყება არა აბოროტენი, არა ქართველია და სხვა. გარეშე ქვეყნიდანაა მოსული. მაგალითად, ლეონტი მროველს მთელი აზნაურობა არ მიაჩნია ქართველებად. თითქმის არცერთი დიდი აზნაური (მათ შორის მეფეც) თავის წარმომადგელობას ქართველს (ქართველობას) არ უკავშირებს. იმავე მროველის მიხედვითა აზნაურები ხომ აზონაურები, ე. ი. რომაელები არიან, ასეთი თეორიის მიხედვით. ბაგრატიონები თურმე ურიასტანიდან, ორბელიანები ჩინეთიდან, ხოლო წერეთლები ლეკეთიდან არიან. ციციშვილები ებრაელებიდან მოდიან და ა. შ.

გორგი მერაულე ქართველად მიიჩნევს ყველას, ვინც ქართულ-კულტურულ პოლიტიკურ წყობას ეზიარა. მერაულესთვის პიროვნების ქართველობის დასადგენი საზომია ქართულად წირვა-ლოცვა (უკეთ, ქართული ქალკედონიტობა). მერაულე ენის მომენტს უმთავრესად მიიჩნევს. ენა (ქართული) იყო, რაც აერთიანებდა. ერთ (ქალკედონიტურ) მსოფლიოში ათავსებდა ქართს თუ არა ქართს. „ქართველი“ შეიძლება იყოს ყველა ეთნიკური ენაობისაგან დამოუკიდებლად. ვისი კულტურის ენაც ქართულია (ესე იგი, ვინც ქართველი ქალკედონიტია და ქართულად ისმენს ლეთისმსახურებას“).

მტრული სახელმწიფოებით გარშემორტყმულ საქართველოში ენა იყო ის მთავარი მამოძრავებელი ძალა, რომლის საფუძველსედაც ქართულ ტომებს შორის კულტურული მოქიშპეობა მიმდინარეობდა. ამ პროცესს ზურგს უმაგრებდა ქართული სარწმუნოება, ხოლო იგი გადაჭდობილი იყო ქართულ ფეოდალურ კულტურაზე, რომელიც მე-11-12 საუკუნეებში რუსთაველის კულტურად ჩამოინაკეთა (ნ. ბერძენიშვილი, დასახ. ნაშრ. გვ. 414, 415).

ნიკო ბერძენიშვილი წერდა: „დავით სოსლანი, სარგის თმოგველი, ილარიონ ქართველი. გრიგოლ ბაკურიანის ძე, იოანე პეტრიწონელი, დეალები, ბაღვაში, და სხვა ათასი - ყველა ქართველი იყო“. ქართული ფეოდალური კულტურის მოღვაწე, მოუხედავად იმისა, რომ ნათესავით ზოგი ოსი იყო, ზოგი პერი, ზოგი დვალი, ზოგი ტაოელი, ზოგი ქართი და ა. შ. ასე, რომ „საქართველო“ ეს იყო ერთი ფეოდალური სამყარო, ერთი ენით, ერთი ფეოდალური კულტურით და მას უპირისპირდებოდა ასეთივე ფასის მქონე სამყაროები - საბერძნეთი, სომხეთი, თურქულ-მაჰმადიანური აღმოსავლეთი. საქართველოს სახელმწიფოში მხოლოდ ქართველები იყვნენ, რომელთაც ან ქართველებს, ან აფხაზებს უწოდებდნენ. ეს კარგად გამოჩნდა, როცა მონღოლებმა გურჯისტანი მოხაზეს (კულტურულ-პოლიტიკური მომენტი იქამდე ძლიერი აღმოჩნდა, რომ

მონღოლებმა სომხეთიც საქართველოს მიათვალეს და საფიქრებელია, რომ „სომეხ“ პოლიტიკურ მოღვაწეთა აქტიური მოქმედების შედეგად). ამიტომაც იყო, რომ არაერთარი ტომობრივი დამოუკიდებლობისათვის ბრძოლა ფეოდალურმა საქართველომ არ იცოდა. ფეოდალები „საქართველოს“ განსახიერება და ქარაუ-ლი ფეოდალური საზოგადოების თანასწორად შემოქმედნი იყვნენ. ფეოდალი თუ სეპარატისტულად განწყობილი იყო, ის ამოდიოდა არა მისი საფეოდალოს კულტურული (ტომობრივი) თავისებურების ფაქტიდან, არამედ საკუთარი, ამბიციური, პირადული ფეოდალური, სამეურნეო-პოლიტიკური ინტერესებიდან. ამას მოწმობს ის გარემოება, რომ არცერთი პოლიტიკური დამოუკიდებლობამოპოვებელი ფეოდალი (სამსაფრანო) არ ცდილა ქართული ფეოდალური კულტურის უარყოფას და მის ნაცვლად ძველის (წინაფეოდალური კულტურის) აღდგენას, ან ქართული ენისა და „ვეფხისტყაოსნის“ კულტურის უარყოფას. და თუ სადმე, ფეოდალური საქართველოს რომელიმე მხარეში ასეთი ტენდენცია იჩენდა თავს, ეს იყო გეაროვნული წყობილების (არაგვი, ქსანი, სენაესი) ან ადრეფეოდალური ურთიერთობის (აფხაზეთი) აღდგენის ცდა. ეს იყო ქართული ფეოდალური ურთიერთობის წინააღმდეგ რეაქცია, პრიმიტიული ურთიერთობის შენარჩუნების მცდელობა და ამ აქტში ფეოდალების (როგორც ფეოდალების) მონაწილეობა გამორიცხულია. ეს იქნებოდა ფეოდალების მიერ თავისი თავის აურყოფა.

ფეოდალური საქართველო მასში შემავალ ტომთა უარყოფა იყო. ტომი, როგორც ასეთი, მოშალა ახალმა (ფეოდალურმა) ერთეულმა - საერისთავომ, სათავადომ. ტომობრივით შემოსული ფეოდალურ სამყაროში (თუ ასეთი რამ კი შეიძლებოდა...) ის გარდაქმნას, ასიმილაციას განიცდიდა მის ფეოდალურ ნაწილში განსაკუთრებით (ჯიქია, ჯიქიძე, თოფურია, თოფურაძე, გარდავა, გარდავაძე, გალდავა, გალდავაძე, ოდილავა, ოდილავაძე, ლაშქარია, ლაშქარაძე, ლაშქარაშვილი, ჩხეტია, ჩხეტიძე, აფაქია, აფაქიძე...)

გურიელი ნაკლები დაუნებით არ იბრძოდა „დამოუკიდებლობისათვის.“ ვიდრე დადიანი ან შერვაშიძე. მაგრამ ამ „ბრძოლას“ ტომობრიობისათვის ბრძოლის იერი არ ჰქონდა, ვიდრე დადიანი, ან შერვაშიძე. მაგრამ ამ ბრძოლას ტომობრიობისათვის „ბრძოლის“ იერი არ ჰქონდა, ისევე როგორც არც კახთა ან მესხთა, რაჭველთა თუ სხვა ტომთა ბრძოლას ჰქონდა ტომობრიობისათვის ბრძოლის სახე. ტომობრიობა ფეოდალური ურთიერთობის მიერ უკვე გადალახული და მონელებული საფეხური იყო, ხოლო თუკი იგი სადმე რაღაც სახით კიდევ ბოვინობდა, ის რუდიმენტი იყო (წიგნი 56, ფურც. 27-32).

ქართველი კაცის ცხოვრება იყო ბრძოლა ქართული ენის შენარჩუნების, ქართული ქრისტიანობის გაძლიერება-დაცვის, ქართული კულტურის მეობის შენარჩუნების, კულტურული ინდივიდუალობის დაცვისათვის და მისი განვითარებისათვის (ენა, რელიგია, ისტორია, პოლიტიკური წყობა). საუკუნეთა მანძილზე მიმდინარეობდა დაუცხრომელი ბრძოლა მეზობლებთან, მომხდურებთან (ბერძნები,

სომხები, არაბები, თურქები... ბრძოლა იყო შიგნით და გარეთ. ბრძოლაში იქმნებოდა, იკვეთებოდა კულტურული ცნებები, იხვეწებოდა და ახალი შინაარსით იესებოდა ძველი პრიმიტიული ცნებები (ერი, ნათესავი, ტომი, ქართლი, ქართველი...), იქმნებოდა ახალი, დროის შესაფერისი ცნებები (საქართველო). დავით აღმაშენებელი აქაც გეორგინი იყო ამ საქმისა: აკადემია).

ოდიშისა და გურიაში ძველი დინასტიების ადგილზე (ქობულეთი მოწმობს ალბათ, რომ აქ ქვაბლიძეები ბატონობდნენ გურიელებზე უწინ) ვარდანიძეები დასხდნენ საქართველოს ნება-სურვილით. ამ ვარდანიძეების გაძლიერებას მეფის კარზე მოჰყვა სენი ვარგების გააზნაურება დასაეღეთსა თუ აღმოსაეღეთ საქართველოში, დღესაც ასე მრავლად რომ ჩანან (მაჭავარიანები, ჩარკვიანები, ჭაბუკიანები, ჟორჯოლიანები, დეედარიანები, იოსელიანები, ბერეკიანები, ჯაფარიძეები, კუჭვიძეები, ყიფიანები, ნიჟარაძეები, ჩიქოვანები, ფარჯანიანები და სხვა). ესენი და ამათი მოგვარე ის წინაპარი მეომარი ეპეკაცები იყვნენ, ბელადს (ერისთავს) რომ მოჰყვებოდნენ ბარში საშოვარზე მათგან ზოგიერთი მთაშივე ბრუნდებოდა, სხეები ბარში სხდებოდნენ აზნაურებად (ყმები ეძლეოდათ სამხედრო სამსახუროს სამუქოდ). ასე მტკიცდებოდა სენათში მეფის ხელისუფლება. სხენი ჩინილები მეფის ერთგული და მსანდონი ხდებოდნენ. ქართული ქრისტიანობაც ამ პროცესის თანამგზავრი და ხელშემწყობი იყო (უფრო დაწვრილებით იხ. ნ. ბერიძის შიგნით, საქართველოს ისტორიის საკითხები, თბ. 1990 წ.).

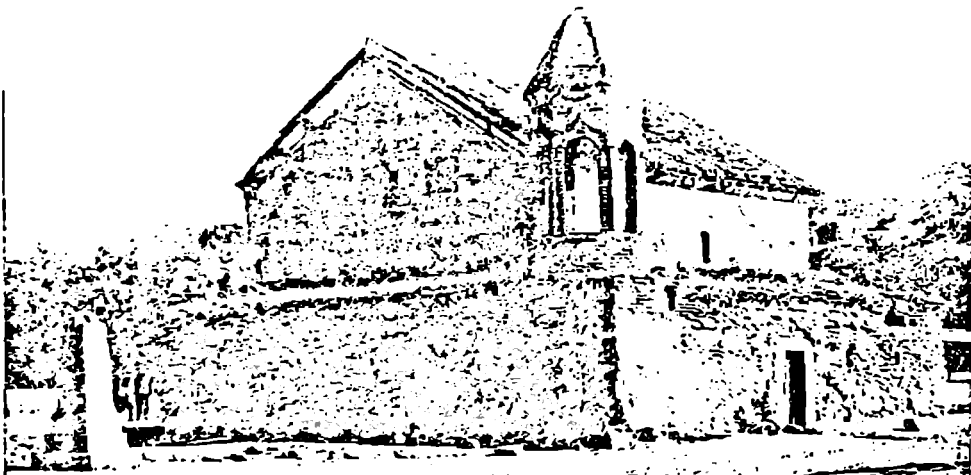

ფოტო თამაზ ქიქვაძის

ბნეთის ეკლესია მე-8 საუკუნე



მთავარი



(სამთავროები)

ქველ საქართველოში ტერმინ „მთავარს“ ზოგადი პოლიტიკური და სოციალური შინაარსი აქონდა. იგი ნაწარმოებია ფუძისაგან „თაე“ (თაე-ი) და აღნიშნავს უფროსს, მეთაურს, მმართველს, ხელისუფალს, ხელმწიფეს. ქართლის (იბერიის) სამეფოს არსებობის ხანაში მთავარი უპირატესად ცენტრალური აპარატის დიდ მოხელეს ეწოდებოდა. პროვინციის მმართველ „ერისთავისგან“ განსხვავებით, მაგრამ ეს უკანასკნელიც ზოგადი ახრით მთავარი იყო.

VI-VII საუკუნეებში ქართული და უცხოური წყაროები საზოგადოების მმართველი წრეების წარმომადგენლებს ქართლში მთავრებს უწოდებდნენ. იმისდა მოუხედავად, რომ მათ სხვადასხვა სახელოები ეკავათ. უპირველესი ადგილი მთავართა შორის ქართლის ერისმთავარს ეჭირა. რომელსაც წყაროებში ხშირად მთავარი ეწოდება. VIII საუკუნეში, როცა ქართლის სამეფო პოლიტიკურად საბოლოოდ დაიშალა და ხელისუფლება ცალკეულ, დიდი ფეოდალების ხელში გადავიდა, „ქართლის ცხოვრების“ ცნობით, იქმნა სიმრავლე მთავართა ქუეყანასა ქართლისასა და შერია ბრძოლა, იქმნეს მტერი ურსიურასას.“ მთავართა ასეთი სიმრავლის სურათია ასახული ბასილი ზარხმელის „სერაპიონ ზარხმელის ცხოვრებაში.“

VIII საუკუნის დასასრულსა და IX საუკუნის დასაწყისში ამ ბრძოლის შედეგად საქართველოს მიწა-წყალზე რამდენიმე მსხვილი პოლიტიკური გაერთიანება წარმოიქმნა, რომელთა სასაეეში მთავრები იდგნენ. ქართული საისტორიო წყაროების მიხედვით, მთავრად იწოდებოდნენ, მაგალითად, კახეთის, ჰერეთისა და აფხაზეთის მმართველები.

საქართველოს გაერთიანების შემდეგ მთავარს შეესაბამებოდა დიდებული აზნაური. ჟამთააღმწერელი XIII-XIV საუკუნეებში საქართველოს უმაღლესი პოლიტიკური და სოციალური წრის წარმომადგენელთა აღსანიშნავად ხშირად ხმარობს ტერმინ „მთავარს“.

XV-XVI საუკუნეებში, საქართველოს ერთიანი სამეფოს პოლიტიკური დაშლის შემდეგ, ყოფილი საერისთავო ქვეყნების მოხელე ერისთავები (ათაბაგი, იგივე ჯაყელი, დადიანი, გურიელი, შერვაშიძე) დამოუკიდებელ ხელისუფლებად ანუ მთავრებად გადაიქცნენ, ისინი იშვიათად და ფორმალურად ემორჩილებოდნენ მეფეს. ეს ვითარება გაგრძელდა საქართველოს რუსეთთან შეერთებამდე ამის შემდეგ მთავრებას დამოუკიდებლობას ბოლო მოეღო. (იხ. ქსე, ტ. 6, ს. 1983, გვ. 663, სტატია „მთავარი“ - ანრი ბოგევერძე).

სახელისუფლებო იერარქიის გასარკვევად მთავარსა და კავშირებით უხდა

ითქვას შემდეგ: მთავარი სამეფოს უმაღლესი მოხელეა და იგი უფრო ყმად-
ნაფიცსა ჰგავს. ვიდრე მოსაკარგავეს (აი, ისეა, როგორადაც ლამობდა ყოფ-
ნას ბაღვაში). და პოლიტიკურ არჩევანს არა საკუთარი ქვეყნის ინტერესებით,
არამედ პირადი ინტერესებით წყევტს. მას ძლიერი პატრონი, და სურს, მისი მო-
ქიშვე გაიპატრონოს (ესე იგი, დამოუარჩილოს). ასე მოქმედება ხელს არ აძლევს
ქარაღის თითქმის ყველა მთავარს.

ასე, რომ მეფეების პოლიტიკური ბედი თუ უბედობა ამ აზნაურების, ამ ყმად-
ნაფიცთა მთავრების ხელსაა. პირველი მეფე, რომელმაც ამ მდგომარეობის ანუ
დამოკიდებულების შეცვლა სცადა, გახლდათ საქართველოს გამაერთიანებელი
მეფე ბაგრატ III; მხოლოდ ბაგრატ III-მ სცადა მეფის ხელისუფლების შინაა-
რისის არსებითი შეცვლა (მ-2, 11, ფურც.6).

ბაგრატმა სულა კალმახელს უბოძა „მამულობით ციხისჯუარი და ოძრხე
ბოლო-კლითა, და სხუაცა მრავალი საქონელი და სამღვდელთმოძღუარონი, და
რაცა უნდა.“

ეს მამულობით ბოძება საერისთავო ქვეყნისა, სწორედ მთავრობის დასაბამია,
- მეფის, როგორც ქვეყნის ძალაუფლების მესაჯის, ნება-სურვილის ანუ მისი
უმაღლესი ძალაუფლების გამოხატულებაა. ერთი მხრით, მამულობით ბოძება,
ხოლო მეორე მხრით, ერთი ერისთავის ხელში ორისა და მეტი საერისთავოს
გადაცემა, აი, ამის მაგალითთ: აბუსურთ, არტანუჯის ერისთავი, ამავე დროს არის
ხიხასა (ე.ი. აჭარას), ციხისჯუარის (ე.ი. ძველი ოძრხის) და აწყურის ციხის
პატრონი (იქვე, 300). საქართველოს სახელმწიფოებრივ-ადმინისტრაციულ მმა-
რსეულობით სტრუქტურაში ეს იყო ახალი ტენდენცია, რომელიც ბოლოს სამ-
თავროების ჩამოყალიბებით დასრულდა (XIII).

ბაგრატმა რომ ჰერეთ-კახეთი დაიპყრო, იქ თავისი ერისთავები დასხა. ბაგ-
რატის გარდაცვალების შემდეგ (აღბათ, ბერძენთა მეფე ბასილის ომის შემდეგ)
გიორგი მეფეს განუდგა ქუეყანა ჰერეთ-კახეთისა, და ღადრობითა აზნაურთათა
შეპყრობილ იქმნეს ერისთავნი.

აქ კარგადაა ერთმანეთისაგან განსხვავებული ერისთავი და აზნაური.

ერისთავი მოხელეა. ის შეიძლება ამ ქვეყნის მკვიდრი არც იყოს, არამედ მე-
ფის მიერ სხვა კუთხიდან იყოს მოყვანილი და საერისთავოზე (საერისთავოს
მმართველის თანამდებობაზე) დასმული. ერისთავი, უპირველეს ყოვლისა, მოხე-
ლეა ცენტრალური ხელისუფლების წარმომადგენელია (საქვეყნოდ გამრეგა, ანუ
მეფის მიერ გარედან მოყვანილი (გარეთელი) მოხელეა. აზნაური კი ქვეყნის მკ-
ვიდრია, ხევის წარჩინებულია, სოციალურად დაწინაურებული ძირმაგარი მკეი-
დრია. მისი შევიწროება ძნელია, თუმცა შესაძლებელია, მაგრამ მისი მოშლა შე-
უძლებელია- ის საზოგადოებრივი სოციალურ-ეკონომიური ცხოვრების უშუალო
ნაყოფია, მისი ღვიძლია- ის პატრონია თავისი ყმების მიმართ, ყმაა თავისი პა-
ტრონის მიმართ- (მ-2,11, ფურც. 4; 6. ბერძენიშვილი, დასახ. ნაშრ. გვ. 172-173).

მთავარი და ერისთავი სხვადასხვა წარმოშობისანი არიან და ეს მომენტი ყოველ ცალკეულ შემთხვევაში შეიმჩნევა. ვახუშტი ბატონიშვილი სწორად გრძნობს მთავრის განსხვავებას ერისთავისაგან და საეხებით მართებულად გამოჰყავს მთავრისაგან საყვადი-

ერისთავი, უპირველეს ყოვლისა, სამხედრო მოხელეა. მთავარი კი უყვალთა. პოლიტიკური ხელის მემკვიდრეობით მქონებელია, სენიორია (მ-2, 11, ფურც. 9).

აშოტ კურაპალატის შვილები და შვილიშვილები "სოგი კურაპალატია. სოგი მამფალია, სოგი კი - მეფე" და სიცოცხლესა შინა სუმბატ არტანუჯელისასა მოისრა ნასრ; და ქვეყანა ნასრისი დაიპყრეს სხუასა ამათ მთავართა" (იქვე).

აქ, როგორც ვხედავთ, მთავარი მიემართება ყველას, ვინც საჯარო ხელისუფლების მატარებელია - მეფეს, მამფალს, კურაპალატს. მთავარი "სოგადი ცნებაა (მ-2,11, ფურც. 23).

თამარ მეფის დროისათვის მთავრები საქართველოში ბევრია. თამარი მიმართავს კრებას სიტყვით: "- ნუ თუალ ახუამთ მთავართა სიმღიდრისათვის, ნუცა გლახაკთა უდებჰყოფთ სიმცირისათვის."

მთავარი - დიდია, უფროსია, მდიდარია... (მ-2,11, ფურც.40, 6. ბერიქენიშვილი, დასახ. ნაშრ., გვ. 176-177).

თამარს ჭყონდიდელ-მწიგნობართუხუცესის შერჩევა უნდოდა... ამისათვის მეფემ "მიმოიხილა ყოველთა ზედა სამეფოსა თვისისა მთავართა. და განიცადა თუალთა გონებისათა... მოიყვანა ანტონი გლონისთავისძე გარეჯითა."

აქ მთავრის შინაარსი კიდევ უფრო ცხადია. ანტონ გლონისთავის ძე უმჯეელია, მონაზონია აზნაურის სახლიდან. მაგრამ მისი მთავრობა აქ მხოლოდ უფროსობას, წარჩინებულობას ნიშნავს და არა - პოლიტიკური უფლების ქონებას სხვა არა იყოს ანტონ გლონისთავისძე გარეჯის მონაზონია (მ-2,11, ფურც. 42).

გრიგოლ სურამელი ქართლის ერისთავია. იგივე გრიგოლი თავის თავს უწოდებს წარჩინებულს (209) და იგივე გრიგოლი დასახელებულია მთავართა შორის (207).

ასე რომ, არავითარი ნიშანდობლივი განსხვავება მთავარსა და ერისთავთ-ერისთავს შორის არ შეიმჩნევა და სწორედ ესაა ავტორის ეპოქისათვის დამახასიათებელი: როცა ერისთავთ-ერისთავის მთავრობა ნიშანდობლივი მოვლენა გახდა, ვაზირი და ერისთავთ-ერისთავი მთავრის ძლიერ ტენდენციას (მთავრად გახდომისაკენ ლტოლევას) ამჟღავნებენ, ამას ხელს უწყობენ ხეარაზმელები, მონღოლები. ამას ებრძვის მეფის ხელისუფლება, რომელიც ქვეყნის სოციალურ-ეკონომიკური განვითარების პროგრესს განასახიერებს...

ეგარსლანი ერთ-ერთი "ერის მთავარია" ალამუტს მოლაშქრე ქართველთა შორის: ეს "ერისმთავარი" იგივე "მთავარია." ეგარსლანის ბრძანებას მორჩილებდეს "ყოველი ქართველთა ნათესავი." ამ "ყოველ ქართველთა ნათესავში" არიან

დასახელებულნი შანშე და ეარამ მხარგრძელები სხვა -ყოველ მთაერებთან" ერ-
სად.

აეტორი მხარგრძელებს ისევე ქარაველსა ნათესაეად სცნობს, როგორც
ქარაიებს, მესხებს, კერკახებს, აფხაზებს... ყველა ესენი ქართველი მთაერებია (მ-
2.11, ფურც. 77).

ვახუშტი ბატონიშვილი ძველ მთაეარათა შორის შემდეგ გეარებს ასახელებს:
„ხოლო გუარნი მთაეარათა გუარათეთის მათი ძუელსანი ესენი არიან: **მოგული-**
სძმ, დონაური, არელმანელი, ბაღუში, რომელი იყო ლიპარიტის ძე, კახაბურისძე,
ბაკურიისძე, აბულელი, მხარგრძელი, ორბელიანი, ქაჩიბაძე, ვარდანიისძე, გამრეკე-
ლი, მარუშისძე, ძაგანისძე, ასათისძე, კარიჭისძე, გაგელი, სამძივარი, ფარაჯანი-
ანი, ნერსიანი, ადარნასიანი, ჯუანშერიანი, კაკასიძე, ჯაყელი, ირუფაქისძე, ჩო-
ლაყაშვილი, აბაზაძე, კორინთელი, მახატელი, ნასიძე, შარვაშიძე, ქუენაფლაველი,
ჯაეახისშვილი, ბურსელი და სხუანი მრავალნი, რომელნი ერისთაობით იწერ-
ვიან და გუარნი არა წარიწერიან ცხადად საცნობელად, ვითარცა იტყვს ყუ-
სულუარსლანისას და ყუბასარიასას და ქართლის ერისთაეი გრიგოლ, და სურა-
მელი რატი და გრიგოლი. კახეთის ხორნაბუჯის ერისთაეი, და სამცხეს გუზა-
ნის და არტანუჯის ერისთაეი, კალმახის ერისთაეი, წუნის ერისთაეი, ხოლო სო-
მხით მანკაბერ სადუნი და არა გუარი მათნი წარწერილნი, არამედ დადიანობა
არა არს გუარი, გარნა წესი ხელობისა, არა იყო ესე ოდიშს, არამედ კარის
მხარესა ზედა დადიანობდა, ხოლო შემდგომად მეფის თამარის იქმნა ოდიშს
დადიანად, და იყენენ ერისთაეად, ვითარცა ცოტნე დადიანი, და არა გუარი მისი
საინო არს, გარნა შემდგომნი დადიანნი ამ ცოტნესაგან ჩამომავლობენ, ვითარცა
ადესწერეთ (ბატონიშვილი ვახუშტი, ქართლის ცხოვრება, ტ. IV, თბ., 1973, გვ.
33).

როგორც ჩანს, მთაეარათა ინსტიტუტი შემდგომ ხანებშიც ყოფილა შენარჩუ-
ნებული, რასაც მოწმობს იმავე ვახუშტის მიერ მოწოდებული მასალა, რომელ-
იც აღნიშნულ წყაროში ასეა დასათაურებული „აწინდელთა მთაეარათა გუარათა-
თეს.“ „ხოლო აწინდელთა მთაეარათა და წარჩინებულთა გუარნი ესენი არიან:
ბარათაშვილი, რომელთა უპყრაეთ გაჩიანისა და გარდაბანისა საერისთონო
ტფილისისა სამხრით, ვიდრე ლორე-ფანაერამდე, თენიერ მეფისა სახასოთა და
შეწირულობათა ეკლესიათათა. ხოლო იტყვან ესენი ჩამომავლობასა
ძაჩიბაძისას, რომელსა აცხადებს გუჯარნი და სიგელი მათნი მეფეთაგან
წყალობისანი, კუალად **გაშლანისშვილი** და **აბაშისშვილი**, სამთა ძმთა
შვილობასა, არამედ ყაფლანისშვილი იტყვს გუარობასა მათსა გინა ორბე-
ლიანობასა, გარნა იყო ორბელიანი სხუა და ქაჩიბაძე სხუა გუარი, არამედ ოდეს
განიყენენ ძმანი, ბარათასაგან არიან ბარათიანნი, რომლისა მიერ ეწოდა ადგილთა
მათ საბარათიანოდ, ხოლო აბაშისაგან აბაშისშვილნი და ეგრეთვე სხუანი,
რომელნი არიან ბარათიანთაგანნივე, გარნა საგონებელ არს ყაფლანიანთაცა

მესამესა ძმასა ეწოდა ორბელი, და მის მიერ ორბელიანნი იწოდნენ. თეარე წინათქმულნი არა განმარტლდებიან. ხოლო ბარათაანთ გუჯარსა შინა, რომელ არს ბეთენიას, წერილ არს: მეფემან აღექსანდრემ, ძემან გიორგი მეფისამან, გაჰყარნა სამი ძმანი - აბაში, გუგუნა და ღაეით. აბაშისაგან აბაშიწვილნი, გუგუნასაგან ბარათიანნი და ღაეითისაგან ყაფლანიწვილნი არიან. ხოლო სომხითის მელიქი არ არის გუარი, არამედ ვისმე პატიესცა შაკაბაზ გამაჰმადიანებისათვის. არღუთაშვილი აწ აზნაური, გარნა მხარგრძელნი არიან. ხოლო ზურაბისშვილს, იარაღისშვილს და სოლოლაშვილს იტყვიან არა ბარათიანობასა, არამედ მამულნი და სასაფლაონი მათნი აჩენენ მასვე ყოფასა-კუალად დოღენჯიწვილი აწ ჩამოსულნი მესხიდამ. ყარაბუღახიწვილი მოვიდა მარამ-ჯუარის კახეიდამ. ხოლო მცხეთის დასავლეთ და მტკუარის სამხრით ციციწვილი, რომელი ძუელად მოვიდა ფანასკერსიდამ, ჯაეახისწვილი; ხოლო მოურაეისწვილი არის სააკაძე და მეფისაგან გამაჰურებული; როჭიკაწვილი არის შალიკაწვილი. მოვიდა სამცხიდამ. ხოლო შიდა ქართლს ამილახორი, არამედ არს გუარნი, გარნა წესი მეჯინიბეთუხუცესობისა, ვითარცა უწოდებენ სპარსნი, ხოლო გუარი ზედგენიძე არს და პატიეცემული მეფეთაგან მთაერობით, ვითარცა აჩენს გუჯარნი მათნი. აბაშიძე, ფალაეანდიწვილი და ამირეჯიბი. ამათ ერსობასა შინა აქუნდათ მამულნი იმერეთს და ქართლსა შინა, და შემდგომად განაყოფისა სამეფოსა, ერთი ძმა იქით და ერთი აქათ დაწინენ. ვითარცა აჩენს მამულნი და სიგელნი მათნი. აეაღისწვილი, რა დაშთა ხეობა მეფესა ქართლისასა, ეგრეთე ერთი ძმა დაშთა აქ და მეორე სამცხეს, მაჩაბელი იტყვის ანჩაფიძეობას, აფხაზეთიდამ მოსელას, გარნა ახალი არს. ხერხეულიძე იყო სამცხეს, არს მოსელა გაყრილებისა. ფაელენისწვილი იტყვის მხარგრძელობასა. ხოლო კუალად მესხი ამილახორისწვილი, დიასამიძე, შალიკაწვილი და თაქთაქისწვილი შემდგომად თათრობისა ჩამოვიდნენ სამცხიდამ; ჩხეიძე მოვიდა იმერეთიდამ. ხოლო რამაზისწვილი და ღაეითისწვილნი არიან აე-გიორგის ძმის დიმიტრისაგან, რომელი არჩინა მეფემან, და არიან მიერიჲგან აქა. ხოლო იაღბუსის კალთათა ქსნის ერისთავი და არა ქეენაფლაეელისაგან, არამედ იტყვის ბიბილურობასა. ხოლო არაგეს ერისთავი - და აღესწერეთცა, ვითარცა არიან, არამედ გუარს სიღამონობას იტყვის. ხოლო მუხრანის ბატონი და გონაწვილი, აწ მთაეარნი, არამედ გუარი მეფეთა ბაგრატიონთა არიან, ვითარცა აღწერილნი არიან.

გარნა ამათ მთაეართა შორის აწინდელთა ქამთა უწარჩინებულესნი და შემძლებელნი ესენი იყენენ და გაუყრელნი სახლნი აქუნდათ: პირველი მუხრანის ბატონი, არაგეს ერისთავი, ქსნის ერისთავი, ამილახორი და ყაფლანიწვილი, ზემო ციციწვილი, ოდეს გაუყრელი იყო, და სომხითის მელიქი. ხოლო აზნაურნი მრავალნი არიან, სიგრძისათვის დაეიდუმეთ, ვიეთნი ძუელის გუარისანი, ვითარცა აბაზაძე, კორინთელი, მახატელი, არღუთაშვილი, გოგობაშვილი, ნასიძე,

ლაზნელი. გააზნაურებული შვილი: ვითარც რატის შვილი, ქსნის ერისთავის განაყოფი. ვით იხილებების მამულითა, ხოლო აწ დამცირებულნი, ხოლო ზედგინი-
 ძე, სააკაძე, ელიოზი შვილი. ამათგან გამთავრებულნი ესრეთ, რომელნიმე ამად-
 ლებულან და რომელნიმე დამდაბლებულან ეამთა ცელილებითა ანუ გაყრითა
 ძმთათა (ვახუშტი, ქართლის ცხოვრება, 1973, გვ. 33-34).

როგორც მკითხველმა ნახა, ვახუშტი ბატონი შვილი უაღრესად საინტერესო
 ცნობებს გვაწოდის სოგიურთა გეართა შესახებ. გეკარნახობს თითოეული მათგან-
 ნის სადაურობასა და მოძრაობა-გადადგილებას ქვეყნის შიგნით. მიგვანიშნებს,
 თუ რომელი გეარიდან რომელი შტო-გეარი, განტოტება გაჩნდა. სადაოდ არ
 ხდის იმას, რომ დღევანდელი ქვემო ქართლის მთავრები ქაჩიბაძეები ყოფილან,
 საიდანაც შემდგომში გაჩენილა გეარები: ბარათა შვილი, აბაშიშის შვილი, ყაფ-
 ლანი შვალი, ორბელიანი. — ცოტა მოგვიანებით სურაბის შვილები და იარალა შვი-
 ლები: მეფეს გაუმთავრებია სააკაძე და მისი შორეუ გეარია მოურავის შვილი;
 ამილახერები ზედგენიძეები არიან. მაჩაბლების გეარი კი ადრე თაეხელიძე ყო-
 ფილა, ხოლო მხარგრძელების წინარე გეარია არღუთა შვილი. ქვენიფნეველ-ბი-
 ბილურები ქსნის ერისთავები ყოფილან. ბაგრატიონთა მეფე აე-გიორგის ძმა დი-
 მიტრის შვილებისაგან მომდინარეობს რამაზა შვილთა და დავითის შვილთა გეა-
 რი. ზემოთ დასახელებულ გეართა უმრავლესობა წარმოშობით მესხეთიდან ყო-
 ფილან. ადრინდელ მთავართა გეარებში ძირითადად სუფიქსი „ელი“ „ძე“ და
 „შვილი“, დომინირებს.

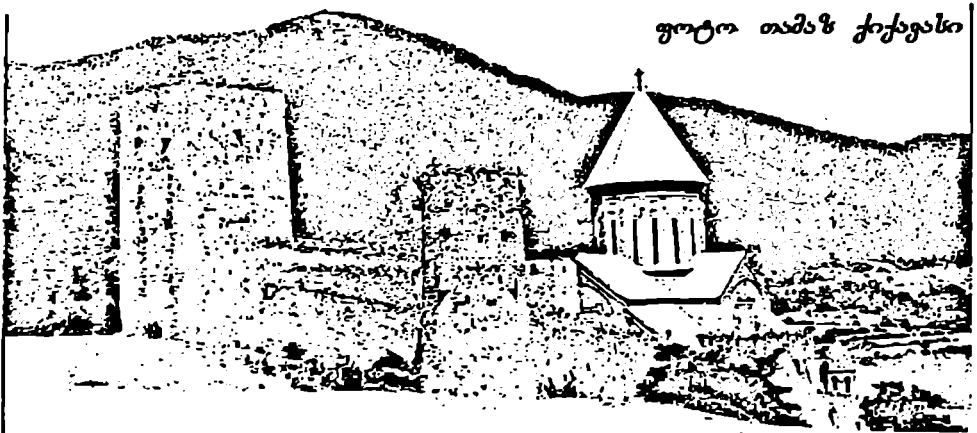

ფოტო თამაზ ქიქავასი

„ანანურის ეკლესია“ და ციხე მე-17—მე-18სს





ღოანე და ჯუანშერის გარდაცვალების შემდეგ განდგა გრიგოლი მთავარი და დაიპყრა კახეთი და გარდაბანი ამის განდგომილებიდან მოყოლებული როგორც გეაუწყებს ეახუშტი ბატონიშვილი, - დაეთა აღმაშენებლის ერთმეფობამდე კახეთს მთავარი ისხდნენ. პერიოდი დაიპყრეს ბრმა ადარნასეს ძმისშვილებმა, იწოდეს მეფედ და დასხეს ერისთავი მაჭისა.

ჯუანშერ ერისთავა-ერისთავის გარდაცვალების შემდეგ განდგა გრიგოლი მთავარი, ამან დაიპყრო კახეთი, კუხეთი და გარდაბანი. იწოდა კახთა მთავრად ანუ ქორიკოზად. გრიგოლი მთავრობდა ლ-ზ წელთა-

გრიგოლის შემდეგ კახეთის მთავრებად ჩანან: ეაჩე ქობულისძე, სამოელ დონაური, გაბრიელ დონაური, ფადალა არელმანელი (ბრძენი, გონიერი და საქმისა მეცნიერი), კეირიკე (კერიკე) ქორიკოზი, ფადალა (მეორე), კეირიკის ძე, კეირიკე ძე ფადალასი, შემდგომად კეირიკესა დაჯდა ძე მისი დაეთა ქორიკოზად (მთავრად), ხოლო შემდგომად დაეთისა დაჯდა ძე მისი კერიკე ქორიკოზად. ამან სრულყო სასახლედ თიანეთის ხელოვანი, ამანეე ჰყო თელავი სასახლედ და ტახტად კახეთისა და პერეთისა. განმდიდრდა და მოითქმა ყოვლითურთ და ამისთვის ეწოდა დიდი კეირიკე ვინაიდან კეირიკეს ძე არ ჰყავდა, კეირიკეს სიკედილის შემდეგ დაჯდა მისი დისწული გაკი, გაკის სიკედილის შემდეგ დაჯდა ძე გაკისა აღსართან მეფედ კახთა, დაჯდა შემდგომად აღსართანისა ძე ამისა კახთა მეფედ კეირიკე -ესე კერიკე იყო მხნე, ახოვანი და მეფობისა ღირსი და ჭეშმარიტი ქრისტიანე" გამეფდა ძე კეირიკესი აღსართან ეს იყო უგვანი, ცუნდრუკი, ხელადმტკვევი და შეუმბზავსი მეფობისა. დაეთა აღმაშენებელმან დაიპყრა სრულყოფილი პერიოდი და კახეთი და ამიერი უამითგან იყო ერთმეფობასა შინა-



მ ძრახვის და ჯაეახეთს მართაედნენ მცხეთაოსის ძენი, მათი ნათესაეები, ძენი და ახლობლნი განაგებდნენ ქუეყანას ასე გრძელდებოდა ფარნაოზ მეფემდე „ხოლო გამეფდა რა ფარნაოზ და დაიპყრა ყოიელი საქართუელი, ამან ფარნაოზ დასხნა ერისთაენი თესნი: ერთი ოძრახოსს და მისცა წილი ოძრახოსი, მეორე წუნას და მისცა წილი ჯაეახოსი, მესამე კლარჯეთს და მისცა სრულიად რომელი თეით დაიპყრა.“



ხოლო შემდგომად გორგასალმა თავისი მკლავით დაიპყრო და სიკედილის შემდეგ თავის ძეებს მისცა სამნი ესე საეროსაიენი ლევანს და მირდატს, ბურძენის კუისრის ქალის ნაშობთა. ტაოს ერისთავი გახდა მირდატის დის ქმარი გურამი. გურამის შემდეგ მთავარი ხდება (გურამ მეორე), გურამ კურაპალატს დარჩა ერთი ძე ვარსაბაკური, ამან ვარსაბაკურმა დაიპყრა ნაქონები მამისა თეისისა და შემდგომად მყოფემან არჩილ მოსცა ვარსაბაკურს გარდაბანი და ამან მოაქციენა სარწმუნოებასა ზედა ჭეშმარიტსა გარდაბანელნი.

- შემდგომად მიკუდა ვარსაბაკური და დაუტევა ძე მხოლოდ ნერსე და ნერსემ დაიპყრა ყოიელი ესე ქუეყანა და ერისთავით-ერისთაობად მორჩილებასა შინა ბურძენსასა, შემდგომ მთავრობდნენ: ადარნასე, აშოტი, გურგენი, ბაგრტი (ძე აშოტისა), ადარნასე II, გურამ მამფალი, გურგენ II, ადარნასე ერისთავით-ერისთავი, გურგენ ერისთავით-ერისთავი, დავით ერისთავით-ერისთავი, სუმბატ არტანუჯელი, დავითო.

სამცხე-კლარჯეთში ჩნდება პირველი საათბაგო. მისი ფუძემდებელი გახდა ყუარყუარე შემდგომად მისა დაჯდა ძე ყუარყუარესი ათაბაგად ბაადურ შემდგომად ბაადურისა დაჯდა ათაბაგად მანუარ, ძე ყუარყუარისაეე და ძმა ბაადურისა და დაჯდა შემდგომად მანუარისა ათაბაგად ძე აღბულა, ამან დაიპყრო სრულიად საათბაგო, შემდგომ ათაბაგადა ყუარყუარე II, შემდგომ მისსა დაჯდა ათაბაგად ძე ყუარყუარესი ქიხოსრო, ქიხოსროს შემდგომად დაჯდა ძე ამილი ათაბაგად დიდი მსკეპი კვა ოგი შესცვალა მისმა ძემ ყუარყუარემ ყუარყუარე შეუპყრეს და მთარევეს ბაგრატს „ხოლო ბაგრატ პატიმარ-ქო ყუარყუარე იმერეთს და მიკუდა პატიმრობასა შინა ყუარყუარე ათაბაგი“ (ვახუშტი, გვ. 709-713).

- და ბაგრატ მყოფემან დაიპყრა სამცხე თავისად და იმყოფებოდა სამცხესს.



პროსტაჰი

ქრისთავი (ძველად ქარსელში „ერი“ - ხალხი, ჯარი და საფი“ - უყროსი, გამგებელი), სახელმწიფო ტერიტორიულ-ადმინისტრაციული ერთეულის გამგებელი ძველ საქართველოში. ერისთავობა გეოგრაფიული წყობილების წიაღში შექმნილი ინსტიტუტი ჩანს.

დასაყველთ საქართველოს სახელმწიფო სისტემაში ერისთავობის ინსტიტუტი, როგორც ჩანს, დამკვიდრდა X საუკუნიდან აღმოსაყველთ საქართველოს ანალოგიით. ამ დროიდან ეხედებით აფხაზთა მეფის მოხელე ერისთავებს, მის მიერ აღმოსაყველთ საქართველოში დაქვემდებარებულ სხედასხეა კუთხის გამგებლებად. წყაროები X საუკუნეზე ადრეც იხსენიებენ ლიხთ-იმერეთში ერისთავებს: ლეონტი მროველი - ეგრისის ერისთავს, ხოლო ჯუანშერი „მატიანე ქართლისაი“ და ეახუშტი ბაგრატიონი - აფხაზთა ერისთავს. წყაროების ეს ცნობები, როგორც ჩანს, არ უნდა იყოს ზუსტი (იხ. ქსე, ტ. 4, გვ. 192).

თავდაპირველად ერისთავი ქართლის მეფის მოხელე იყო. თანდათანობით ერისთავებმა ეს მოხელეობა სამეკვიდრეოდ გაიხადეს, რაშიც მათ ხელი შეუწყო უცხო ძალამ. ლეონტი მროველისა და ჯუანშერის ცნობით, ეს მოხდა VI ს-ში, როდესაც ერისთავებმა მიიღეს მკვიდრობის სიგელები სპარსთა და ბერძენთა (ბიზანტიის) მეფეებისგან.

ქართლში მეფობის გაუქმების (523 წ.) შემდეგ, VI ს-ის II ნახევრიდან IX ს-ის დასაწყისამდე, ქართლის სახელმწიფოს გამგებლად გეველინება ქართლის ერისთავი, ანუ ერისმთავარი - მეთაური ახალი აღმოსაყველურ-ქართული ფეოდალური სახელმწიფოსი.

IX ს-ში აღმოსაყველთ საქართველოში, თრიალეთში, წარმოიქმნა კლდეკარის საფეოდალო, რომლის დამფუძნებელი იყო არგვეთის დიდი ფეოდალი ლიპარიტ I ბაღვაში. XV ს-ის 80-იანი წლებიდან ბაღვაშები ერისთავებად იწოდებიან. ხოლო XI ს-ში - ერისთავთ-ერისთავებად.

X ს-ში ქართლის ერისთავებად იწოდებიან აფხაზთა მეფის მოხელე-გამგებლები შიდა ქართლში. მათი რეზიდენციაა უფლის ციხე. ქართლის ერისთავებად აფხაზთა მეფე ნიშნავს ჯერ ადგილობრივი დიდი ფეოდალების სახლის ტბელების წარმომადგენელს, ხოლო შემდეგ (როდესაც ტბელები გაძლიერდნენ და მოისურვეს ქართლის განცალკეება) - უფლისწულებს (X ს-ში ქართლის ერისთავებად იყვნენ აფხაზთა მეფის გიორგის ძენი: ჯერ კონსტანტინე, ხოლო შემდეგ - ლეონი). X ს-ის 70-იან წლებში აფხაზთა მეფის ერისთავად ქართლში ჩანს დასაყველთ საქართველოს დიდი ფეოდალი ივანე მარუშისძე. XI ს-ში, ბაგრატ IV-ის დროს ქართლის ერისთავად არის ივანე აბაზასძე (აბაზასძეთა გეარი ტბელების განშტოება იყო). XII ს-ში ქართლის ერისთავობა მიიღეს

ორბელთა. ხოლო ორბელთა აჯანყების შემდეგ (1177 წ.) გიორგი III-მ ქართლის ერისთავობა გადასცა სურამელთა საგვარეულოს, რომელიც ამ ხელის მფლობელად ჩანს XIV საუკუნის დასაწყისამდე. ქართლის ერისთავის სახელი წყაროებში ჩანს XV ს-მდე.

X ს-ის II ნახევარში აფხაზთა მეფეს ერისთავები პყავდა არა მარტო შიდა ქართლში, არამედ - ჯავახეთშიც: კუმურდოს 964 წლის წარწერაში იხსენიება აფხაზთა მეფის ლეონის ერისთავი ზეიადი (როგორც ჩანს, მარუშიან მარუშისძეთა საგვარეულოს წარმომადგენელი).

XI-XV სს-ში (გაერთიანებული საქართველოს სამეფოს არსებობის ხანაში), ერისთავები საქართველოს მეფის მოხელეები იყვნენ: განაგებდნენ სახელმწიფო-ადმინისტრაციულ ერთეულებს საქართველოს სამეფოს მიწები დაყოფილი იყო სამ ნაწილად: სახელმწიფო მიწებს განაგებდნენ ერისთავები, აგრეთვე, მათდამი დაქვემდებარებული ხელისუფლები (საერისთავოზე უფრო მცირე ადმინისტრაციული ერთეულების - ხევების გამგებლები) და ციხისთავები; სამეფო მიწებს (სამეფო დომენს) განაგებდნენ მოურავები და მემამულეები. ყოფილი ქართველთა სამეფოს ტერიტორია (სამხრეთ-დასავლეთ საქართველო) ამ პერიოდში სამად გაიყო: ნაწილი დარჩა სამეფო დომენად, ნაწილი სამამულედ გადაეცა ფეოდალებს, ხოლო ნაწილზე შეიქმნა ახალი საერისთავოები. XI ს-ში წყაროების მიხედვით აქ ჩანან შაეშეთის, არტანუჯის, ყველის, თუხარისის და კალმახის ერისთავები. საქართველოს ფეოდალური მონარქიის წარმოქმნის შემდეგ დიდმა ერისთავებმა, რომლებიც აქამდე, ფაქტობრივად, დამოუკიდებელი გამგებლები იყვნენ, მოისურვეს ძველი პრივილეგიების შენარჩუნება და გააჩაღეს ბრძოლა მეფის ცენტრალისტური პოლიტიკის წინააღმდეგ. ეს ბრძოლა დაეთა აღმაშენებლის დროს მეფის სასარგებლოდ წარიმართა. დაეთიმა ძლიერ შესუსტა ერისთავობის ინსტიტუტი, დაამარცხა და გაანადგურა დიდი ერისთავები (ბაღვაშები, აბულეთისძეები...), შექმნა ცენტრალური საუწყებო გამგებლობის სისტემა, რომელსაც სათავეში ჩაუყენა მეფის თანაშემწე - ეპარქი. ამიერიდან საქართველოს ფეოდალურ მონარქიაში ადგილობრივი გამგებლობის სისტემას დაუპირისპირდა ცენტრალური საუწყებო გამგებლობა, საერისთავოებს - სავაზრო-საუხუცესოები.

საქართველოს პოლიტიკური დაშლილობის ხანაში (XV-XVIII სს.) ზოგიერთმა მთავარმა თავის სამთავროში შექმნა ახალი საერისთავოები, რომელთა ერისთავები იყვნენ მთავრის მოხელე-გამგებლები (მაგ. გურიის სამთავროში).

XII ს-ის 80-იან წლებში სეანთა ერისთავად იხსენიება ბარამ ვარდანისძე. ამავე საუკუნის მეორე ნახევარში სეანთა ერისთავია ვარდანი:

თვით ერისთავების გეარის გაჩენის თარიღად 1028 წელს ასახელებენ. მათ სათავე დაუდო თორნიკე ერისთავმა (არის ვარაუდი, რომ თორნიკე გეარად

ხურსიძე იყო). იგი შემდგომში რამდენიმე ხაზად გაიყო.

გაჩნდა თავად არაგვისა და თავად ქსნის ერისთავთა გვარი.

რუსეთის მთავრობამ 1828 წლის 4 აგვისტოს გადაწყვეტილებით, თავადობის ხარისხში დაამტკიცა 1) პრაპორშჩიკი დავით რაფიელის-ძე და მისი ვაჟი რაფიელი და 2) გიორგი გიორგის-ძე ერისთავი:

თავად ქსნის ერისთავების გვარი ერთიანად 1783 წლის 24 ივლისს ხელმოწერილ ტრაქტატს, ასევე ისინი შეტანილი არიან 1850 წლის 6 დეკემბერს შედგენილ „ხავერდოვან წიგნში“ (ინახება სანკტ-პეტერბურგში). იქვე შეტანილნი არიან თავად ერისთავისშვილის 18 საახნაურო სახლი (არაგვის თავადები სიაში არ შეიტანეს).

1859 წლის 6 დეკემბერს შედგენილ საგეარტომო წიგნში შეტანილნი არიან რაჭისა და გურიის ერისთავთა თავადური გვარის წარმომადგენლები.

თავად ერისთავების გენეალოგია

(ერთ-ერთი შტო)

თავადი დათუნა ერისთავი

ოთარი იასონი გიორგი

თეიმურაზი რევაზი

ზურაბი სპირიდონი ბეჟანი

პაპუნა ბეჟანი

ზაალი რაფაელი გიორგი

ლოიკა ივანე მაიორი დავითი გიორგი

დავითი ნუგზარი რაფაელი

სტეფანე თავადი მაიორი ერისთავი

რუსეთის მთავრობამ თავადებად ცნო და 1850 წლის 6 დეკემბერს საგეარტომო წიგნში შეიტანა: მარისტავი. პრაპორშჩიკი სიმონ ივანეს ძე. მეუღლე მისი მართა. ვაჟიშვილი კონსტანტინე. მე-14-ე კლასის მოხელე დავით ივანეს ძე. მეუღლე მისი სალომე, ვაჟიშვილი იოსები. ქალიშვილი ელისაბედი: ივანე ივანეს ძე, მეუღლე მისი მათევენი. ვაჟიშვილი ალექსანდრე. ქალიშვილები: ანა. ეკატერინე: ლუარსაბ ბრიგოლის ძე, მეუღლე მისი მატრონა. ვაჟიშვილი გრიგოლი. ქალიშვილი მაგდანა, ლუარსაბის ძმა მიხეილი. მათი და მარიამი, დედა ელენე: მიხაილ მავრითის ძე, ძმა სპანდიერი. დაი სალომე. დედა ელისაბედი: სიმონ მახარაძის ძე, დედა იელიტა: მაიორ ბიურაბი ბარძიშის ძეს ძვირიტი, ალბათი. ვაჟიშვილი თეოდორე. ქალიშვილები: ანა. ტასო. ევა. ფემია: ვახტანგ პეტრეს ძე, მეუღლე მისი თამარი. ვაჟიშვილები: პეტრე. პრაპორშჩიკი ნიკოლოზი, როსტომი. კონსტანტინე: პეტრეს მეუღლე ეკატერინე. ნიკოლოზის მეუღლე მაიკო: მაიორი როსტომ ბრიგოლის ძე, მეუღლე მისი მზახათუნა; პრაპორშჩიკი ბრიგოლ მათეოს ძე. მეუღლე მისი მანა. ვაჟიშვილები: მეთოდე. ასლანი. ქალიშვილები: ევატა. სარა: პრაპორშჩიკი

ივანე ანტონის ძე მეუღლე მისი მამა. ვაჟიშვილი ალექსანდრე. ქალიშვილი ევლიკია. ივანეს ძმა პოდპორუჩიკი დიმიტრი. მეუღლე სოფიო: პრაპორშნიკი დავით ლევანის ძე, მეუღლე მისი ელისაბედი. ვაჟიშვილები: ნესტორი, ბარონი. ქალიშვილები: მაკრინე, რახელი. დავითის ძმა პოდპორუჩიკი გრიგოლი. მისი მეუღლე ელისაბედი. ვაჟიშვილები: ვარლამი, იორამი. ქალიშვილი გულჩინა, დედა მარიაში: ბიორბი ბიორბის ძე მეუღლე მისი ელისაბედი. ვაჟიშვილები: პრაპორშნიკი ქაიხოსრო, ლევანი, როსტომი. ქალიშვილები: მარია, ეკა. ქაიხოსროს მეუღლე ქეთევანი: პრაპორშნიკი ოტია ბაშვანის ძე, მეუღლე მისი ხვარაშანი. ვაჟიშვილი ივანე: ბიორბი ივანეს ძე, მეუღლე მისი მკატმარინე. ვაჟიშვილი ლუარსაბი. ქალიშვილები: მარია. ელისაბედი, მათა. გიორგის დედა ხვარაშანი: შოშიტა ივანეს ძის ძვირიტი, ევლოკია. ვაჟიშვილები: გედევანი, კონსტანტინე. ელადიმერო. ქალიშვილები: კესარია, მათა.

თავადსა სიაში შეტანილი არიან აგრეთვე ერისთავები: ინჟანტარის ბენერალი, სენატორი ბიორბი ევსეის ძე, მისი ვაჟი. მათორი ზაქარია. ქალიშვილი მარიაში. ზაქარიას მეუღლე ელენე: ბიორბი თორნიკე ევსეის ძე, პორუჩიკი ელიზბარ შანშეს ძე. მეუღლე მისი ქეთევანი. ძმა მისი პორუჩიკი დემეტრე. დედინაცვალი მარიაში: პორუჩიკი ალექსანდრე შანშეს ძე, მეუღლე მისი მარია. ქალიშვილი მარიაში. ძმის იასეს ქეროვი ნინო: შტაბს-კაპიტანი ბრიგორ შანშეს ძე, მეუღლე მისი ალექსანდრე, ვაჟიშვილები: ევგენი. ლევანი: პრაპორშნიკი როსტომ დავითის ძე, მეუღლე მისი ბარბარე; შტაბს-კაპიტანი ბიორბი დავითის ძე, მეუღლე მისი ელისაბედი, დედა მარიაში: პრაპორშნიკი ივანე დავითის ძე, შალვას ძვირიტი თამარი; პრაპორშნიკი ევსტაზი მირგანოვის ძე, მეუღლე მისი მკატმარინე, ვაჟიშვილები: ივანე. ზაქარია. ალექსანდრე. დავითი, ქალიშვილები: ნინო. ქეთევანი, ანა. ელისაბედი: იასეზ მირგანოვის ძე, მეუღლე მისი მარია. ვაჟიშვილები: მიხეილი, ელიზბარი; დავით ივანეს ძე; ტიტულოვანი მირგანოვი შალვა რევაზის ძე, მეუღლე მისი მკატმარინე, ვაჟი რევაზი. ქალიშვილები: ელენე. სოფიო: პრაპორშნიკი ბიძინა რევაზის ძე, მეუღლე მისი თამარი, ვაჟიშვილები: პრაპორშნიკი მიხეილი. პრაპორშნიკი ლუარსაბი. ნიკოლოზი, იოსები, კონსტანტინე. იასონი. ქალიშვილები: დარია, სოფიო. ბარბარე: პოდპორუჩიკი ბიორბი რევაზის ძე, მეუღლე მისი ანა, ვაჟი ზაქარია: 14-ე კლასის მოხელე ივანე ელიზბარის ძე, მეუღლე მისი თინათინი. ვაჟიშვილები: გიორგი. გრიგოლი. ნიკოლოზი. ქალიშვილები: ეკატერინე. ანა. ანასტასია, მარიაში. ბარბარე. დარია. ოლია: შტაბს-კაპიტანი ალექსანდრე ზურაბის ძე. მეუღლე მისი მანანა. ალექსანდრეს ძმები: პრაპორშნიკი სოლომონი. ლუარსაბი. დავითი, შანშე. სოლომონის მეუღლე ეკატერინე დიმიტრი ელიზბარის ძე. ვაჟიშვილები: პოდპორუჩიკი ნიკოლოზი. გიორგი. კონსტანტინე. ელიზბარი. ქალიშვილი ქეთევანი: პრაპორშნიკი ლევან ლუარსაბის ძე. მეუღლე მისი თამარი. ვაჟიშვილები: ლუარსაბი, ალექსანდრე.

მიხეილი, ნიკოლოზი, ივანე ქალიშვილები: დარეჯანი, ელისაბედი: პრაპორშნი-
კი რევაზ ლუარსაბის ძე, მეუღლე მისი ეკატერინე, ქალიშვილი ელენე: პოდ-
პორუჩიკი დავით ლუარსაბის ძე, მეუღლე მისი სალომე. ვაჟიშვილი შალვა.

ქართულ ენციკლოპედიაში შეტანილი არიან:

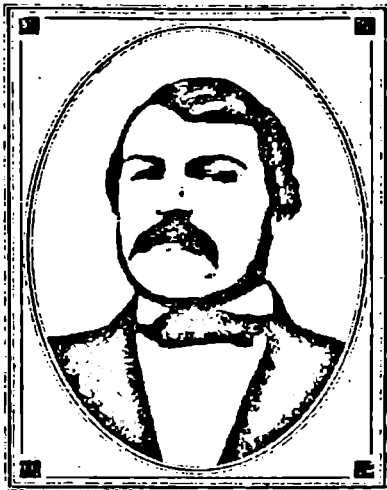

პრისტავი ბიორგი მავითის ძე [1813.

სოფ. ოძისი, ახლანდ. დუშეთის რ-ნი. - 9
(22). IX. 1864, გორი: დაკრძალულია იკორაის
მონასტერში (სოფ. ზემო იკორაა, შიდა ქარ-
თლი). ქართველი დრამატურგი, პოეტი,
თეატრის მოღვაწე სწავლობდა თბილისის
კეთილშობილთა სასწავლებელში (1824-25),
შემდეგ მცირე ხნით მოსკოვში, კერძო პანსი-
ონში. 1830 წლიდან მონაწილეობდა მეუკის
რუსეთის საწინააღმდეგო შეთქმულებაში,
რისთვისაც 1832 წლის დეკემბერში და-
აპატიმრეს. 1834 წელს გადაასახლეს
ქეილნოში. სადაც ქვეით დივიზიაში გაამ-
წესეს. ერისთავმა შეისწავლა პოლონური ენა
და ლიტერატურა, დაუახლოვდა მოწინავე

პოლონურ ოჯახებს, 1838 წელს მას ნება დართეს, დროებით ჩამოსულიყო
საქართველოში, სადაც საბოლოოდ 1842 წელს დაბრუნდა. ერსახანს თბილისში
სახელმწიფო სამსახურში იყო, 1854 წლიდან კი სოფ. ხილისაიაში დასახლდა.

ერისთავის პირველი გამოქვეყნებული ნაწარმოებია პოემა „ოსური მოთხრობა“
(ნაწ. 1, „სალიტერატურო ნაწილნი ტფილისის უწყებათანი“, 1832), რომელიც
სრული სახით და ახალი სათაურით „ზარე და ყანმით“ 1853 წელს ეურნალ
„ცისკარში“ დაიბეჭდა. ერისთავის პოეზიაში მნიშვნელოვანია ეროვნულ-პატრი-
ოტული („თ. სეიმონ მაჩაბელს“, 1833; „უცხო ქვეყნის ჭაბუკს“, 1835;
„მტკერისადმი“, „ყაბახისადმი“, 1836; „თ. ნიკოლოზ მელიტონის ძის ბარათოვის
გარდაცვალებაზედ“) და სატრუიალო („თოდოსია მირეკას“, 1840; „მოგონება,
1844; „გულს“, 1845; „კნიაუნა დარია ბეგთაბეგოვისას“, 1849) მოტივები. სატირ-
ულ-იუმორისტულ ლექსებში ერისთავი კიცხავს ე.წ. მაღალი საზოგადოების
ზნეობრივ გადაგეარებას („დედა და ქალი“, 1838; „ფიქრი ყმაწვილი ქალისა“,
1839; „- ერთი კაცი წვა სნეული“, 1854).

ერისთავის შემოქმედების უმნიშვნელოვანესი ნაწილია დრამატული თხზუ-
ლებები. მან ერთ-ერთმა პირველმა დაუდო სათავე ქართულ კრიტიკულ რეა-
ლიზმს, მტკიცე საფუძველი ჩაუყარა კომედიოგრაფიას, დააარსა ქართული პრო-
ფესიული თეატრი, რომელსაც 1850-54 წლებში ხელმძღვანელობდა. იყო უდი-
დესი კულტურული წამოწყების ინიციატორი: პირველი ქართული სალიტერატუ-

რო უერალის „ცისკრის“ დამარსებელი და რედაქტორი (1852-53 წლებში).

ერისთავის პირველი კომედია, დრამატული პოემა „შეშლილი“ (1839 წ.) ეხება პოეტის დანიშნულებას, გადმოსცემს მის ხედვას თანამედროვე საზოგადოებაში, მაღალი წრის სწობრივ დაქსნებას და განაყოფიებული ახალგაზრდობის უნაყოფო მისწრაფებებს. ერისთავმა-დრამატურმა, თანადროულობის პირუთენელმა ჩეხატაიანმა, გვიჩვენა საქართველოში საეკლესიო კაპიტალის განვითარებით გამოწვეული ფეოდალურ-ნატურალური მეურნეობის ბუნებრივი რღვევის შედეგი - დაცემის გზაზე დამდგარი თავად-აზნაურობის სრული უნიათობა, გონებრივი სილატაკე და სწობრივი გადაგვარება. ერისთავის კომედიებში დახატული ძველი თაობის წარმომადგენლები ამაოდ ებღაუჭებიან წარსულ დიდებას (ამირინდო და ონოფრე - „დაეა“, 1840; ანდუყაფარ, პაეღე დიდებულობები - „გაყრა“, 1849). რუსეთში სწავლამიღებული ახალი თაობა კი სრულიად მოუშადადებელია პრაქტიკული საქმიანობისათვის. ეს ახალგაზრდები უსუსური მეოცნებენი არიან და ადვილად თმობენ თავიანთ მრწამსს (ბეგლარი და მიხეილი - „დაეა“, ივანე დიდებულობი - „გაყრა“). ერისთავმა წარმოაჩინა ბატონყმური წყობილების მანკიერებანი, ქართულ სინამდვილეში პირველად ასახა საეკლესიო კაპიტალის წარმომადგენლები, მათი სიძუნწე, მომხეცტელობა და მექრთამეობა (მიკირტუმ ტრდატოვი - „გაყრა“, კარაპეტ დაბალოვი - „ბენწი“, 1850). ჩეხვის რუსეთის ბიუროკრატიული აპარატის მოხელეთა ანგარება და ბიწყურება (სარქის კუმუხტოვი - „დაეა“, რამაზი - „გაყრა“). ერისთავის პიესების ცხოვრებისეულმა სიმართლემ, სოციალურ-პოლიტიკურმა სიმახეილემ და აქტუალობამ სრულიად ახალი ეტაპი შექმნა ქართულ ლიტერატურაში. ერისთავის სკოლას ეკუთვნიან ცნობილი დრამატურგები: ზ. ანტონოვი, გ. დვანაძე, გ. ჯაფარიძე და სხე.

ერისთავის საარგმნილი და გადმოკეთებული პიესებიც აქვს („უჩინმარინის ქუდი“, „თოლისმის ხანი“, „ყვარყვარე ათაბაგი“, ა. გრიბოედოვის „უბედური ჭკუისგან“). მან დრამად გადააკეთა „ვეფხისტყაოსანი“, ხოლო კ. ლაფრინსკისთან ერთად პოემა პოლონურ ენაზე პროსაულად თარგმნა. მანვე ქართულ ენაზე გადმოთარგმნა ა. მაცკეიჩის, ა. პუშკინის, მ. ლერმონტოვის, ე. პოგოს, პ. ბერანტეს და სხეთა ლექსები.

1862 წელს ერისთავმა იმიგზაურა ევროპაში. მოგზაურობის შთაბეჭდილებანი გადმოსცა დაუმთავრებელ დღიურებში „ჩემი მოგზაურობა ევროპაში 1862 წელსა 13 ივნისიდან“.

პრისთავი ბიურბი იასან ძე (1759-1864 წ.წ.), რუსეთის არმიის გენერალ-ლეიტენანტი (1826 წ.). 1802 წლიდან მუშკეტერსა ლევიონის პოდპოლკოვნიკი. 1803 წელს მონაწილეობდა ლეკების წინააღმდეგ ბრძოლაში. რუსეთ-ირანის ომის (1826-28 წ.წ.) წინ კავკასიაში სასლერისპირა ჯარებს მეთაურობდა, ხოლო ომის დროს ირანელებზე რამდენიმე გამარჯვება მოიპოვა და აიღო ქ. თაერიზი. მონაწილეობდა რუსეთ-ოსმალეთის (1827-29 წ.წ.) ომში. ამ ომებში გამოჩენილი

მამაცობისათვის ერისათვის დაამკვიდრა რუსეთის არმიის მამაცი გენერლის სახელი.

ერისთავი ლავით ბიურჯინის ძე [28. VIII (9.IX). 1847 წ. სოფ. ხიდისთავი, ახლანდ. გორის რ-ნი, - 11 (23). X. 1890. თბილისი]. მწერალი. 1867-71 წლებში სწავლობდა ჯერ ოდესის უნივერსიტეტში, შემდეგ პეტერბურგის სამედიცინო აკადემიაში, რომელიც არ დაუსრულებია: 1871 წლიდან თანამშრომლობდა „დროუბაში“,



„ტიფლისისკი ვესტნიკა“ და „ფელანგაში“. 1882 წლიდან გასეო „კავკასს“ რედაქტორობდა. სალიტერატურო მოღვაწეობა ლექსებითა და ფელეტონებით დაიწყო. იყო „ვეფხისტყაოსნის“ ტექსტის დამდგენი კომისიის წევრი (1882). ქართული დრამატული სასოგადოების ერთ-ერთი ინიციატორი. ერისთავმა თარგმნა და გადმოაკეთა მრავალი დრამატული ნაწარმოები. განსაკუთრებული პოპულარობა მოიპოვა მისმა ისტორიულმა პიესამ „სამშობლო“ (1881), რომელსაც საფუძვლად დაედო ფრანგი დრამატურგის ე. სარდუს ამავე სახელწოდების დრამა. სარდუს სოუვეტი ერისთავმა ბრწყინვალედ მოუსადაგა ქართულ სინამდვილეს, პიესას ეროვნული კოლორიტი შესძინა და წინაპარსაგან სამშობ-

ლოსათვის თავდადება მაგალითად დაუსახა იმდროინდელი ქართველობას. „სამშობლო“ წარმოიდგინა (1882 წ. 20 იანვარს) ეროვნული მანუყესტაციის ხასიათი მიიღო.

ერისთავს ეკუთვნის აგრეთვე გადმოკეთებული პიესები „მეორედ გაყმაწვილება“, „სადაო მცოდნეობა“, „დროუბითი სიყვარული“, „დაეიდარაბა ანუ არღანი და ლეკვი“, „საბაგელი“ და სხვ.

ერისთავი ღიმიტრი ვახტანგის ძე (დ. 18. VI. 1931, თბილისი), გრაფიკოსი, საქართველოს დამსახურებული მხატვარი (1967). დაამთავრა თბილისის სამხატვრო აკადემია (1956). ერისთავის მიერ შექმნილი უანრული კომპოზიციები და პორტრეტები გამოირჩევა ზუსტი და დახვეწილი ნახატიო, ხასიათის გადმოცემის სიმახეილით, რიტმული კომპოზიციით. მთავარი ნამუშევრებია: „კლასობანა“ (1959, საქართველოს ხელოვნების მუზეუმი), „იების გამყიდველი“ (1964, კერძო კუთვნილება, თბილისი), „გაზაფხული“ (1965, ავტორის კუთვნილება), „ჩენი ახალგაზრდობა“ (1968, საქართველოს სურათების გალერეა). პორტრეტები: „ჩანანა აბაზაძე“ (1963, ავტორის კუთვნილება), „მარინე მაჭავარიანი“ 1973, კერძო კუთვნილება, თბილისი). გააფორმა ფილმები: „გიორგობისთვე“ (1966), „არაჩვეულებრივი გამოფენა“ (1968), „იყო შაშვი მგალობელი“ (1970), „გ'სა მშვიდობისა.

ჯაყო (1973) და სხვ.

პრისთავი, სილაგონ-პრისთავი, ღიშიჭრი ირსაგის ძე (20. III. 1903, თბილისი, - 18. VIII. 1971, იქვე). ქიმიკოსი, საქართველოს მეცნიერებათა აკადემიის წევრ-კორესპონდენტი (1961), პროფესორი (1946). საქართველოს მეცნიერების დამსახურებული მოღვაწე (1950). დაამთავრა თსუ (1928). იყო საქართველოს მეცნიერებათა აკადემიის ქიმიის ინსტიტუტის განყოფილების გამგე (1930-50 წ.წ.), საქართველოს პოლიტექნიკური ინსტიტუტის ანალიზური ქიმიის კათედრის გამგე (1944-71). ამავე ინსტიტუტის პრორექტორი სამეცნიერო დარგში (1958-71 წ.წ.). დიდია ერისათვის დამსახურება საქართველოში ანალიზურის ქიმიის განვითარების საქმეში. მან შექმნა იშვიათი და გაბნეული ელემენტების განსასლერის მსგავსი რიგი ახალი მეთოდები. დაამუშავა იშვიათი და გარდამავალ ელემენტთა დაყოფის ახალი ქრომატოგრაფიული მეთოდები. გამოიკვლია მინერალური წყლების ქიმიური შედგენილობა. ავტორია ანალიზური ქიმიის სახელმძღვანელოების და მონოგრაფიებისა.

ერისთავი (ერისთავისშვილი), **ელისბარ გიორგის ძე** (1738-1813 წ.წ.). პოეტი და პოლიტიკური მოღვაწე ერეკლე II-ის პოლიტიკის წინააღმდეგი იყო. რისთვისაც გააძევეს ქარსლიდან. ბესიკიან ერისთავ დიდი გავლენა აქონდა იმერეთის საქუფო კარზე. სოლომონ II-ის დროს იძულებული გახდა, იმერეთი დაეტოვებინა. ერისთავი ბესიკის სკოლის წარმომადგენელია. მის ლექსებში გამოხატულია სოციალური და პოლიტიკური პრივილეგიების დაკარგვით გამოწვეული სევდა. მისი პოეტური შემოქმედება დაცულია ხელნაწერების სახით.

პრისთავი ელიზბარ შანშის ძე (1810-1870 წ.წ., გორი), 1832 წლის შეთქმულების აქტიური მონაწილე. შანშე ქსნის ერისთავის შვილი. 1830 წელს დაამთავრა საარტილერიო სკოლა. იქ იგი დიმიტრი ბატონიშვილის ხშირი სტუმარი იყო. 1830-32 წლებში ერისთავი ა. ორბელიანთან და ს. დოდაშვილთან ერთად წარმართავდა ფარული საზოგადოების მთელ საქმიანობას. მისი უშუალო მონაწილეობით შედგა აჯანყების გეგმა („პირველი დამის განკარგულება“). შეთქმულების გამჟღავნების შემდეგ სიკვდილით დასჯა მიუსაჯეს, რომელიც შექმდებ კელსინგფორსში (ფინეთი) გადასახლებით შეუცვალეს, სადაც 11 წელი დაჰყო. სამშობლოში დაბრუნების შემდეგ ერისთავი მონაწილეობდა ქვეყნის კულტურულ და ეკონომიკურ ცხოვრებაში. ერისთავი შედიოდა იმ ჯგუფში, რომელიც მოხნად ისახედა ეურნალისტთა საზოგადოების დაარსებასა და საზოგადოებრივ-პოლიტიკური ეურნალის „სინაყლის“ გამოცემას. XIX ს-ის 40-იან წლებში ერისთავმა გორის მაზრის სოფელ ღვარებში ააგო მინის ქარხანა, სადაც ასამდე კაცი მუშაობდა.

პრისთავი თამარ ლეჰანის ასული (დ. 30. IV. 1932, თბილისი), პოეტი, მთარგმნელი, დაამთავრა თსუ-ის დასავლეთი. ევროპის ენებისა და ლიტერატურის ფაკულტეტი (1956). პირველი ლექსები გამოაქვეყნა 1954 წელს, პირველი

წიგნი - რ. ბერნსის ლექსების თარგმანი - 1959 წელს. 1964 წელს გამოცემა ბერნსის „ლორიკა“. ერისთავი ავტორია პოეტური კრებულებისა „არე მსეხე“ (1965) და „ლექსები“ (1975). მისი ლექსები თარგმნილია რუსულ, უკრაინულ, უზბეკურ ენებზე ერისთავმა თარგმნა აგრეთვე შექსპირის, ბაირონის, ჟ. პრევერის, მ. ლერმონტოვის, ნ. ტიხოზოვის და სხვათა ლექსები.

პრისთავი კონსტანტინე მაკითის ძე [22.] (2. II). 1889 წ. ქუთაისის მაზრის სოფ. სალომინაო, ახლანდ. სოფ. კოროვი, ვანის რ-ნი, - 12. III. 1975, თბილისი]. ქირურგი და საზოგადო მოღვაწე, მედიცინის მეცნიერებათა დოქტორი (1926), პროფესორი (1929), საქართველოს მეცნიერების დამსახურებული მოღვაწე (1941), საქართველოს მეცნიერებათა აკადემიის აკადემიკოსი (1950). 1914 წელს დაამთავრა თურქიის (ახლანდ. ტარტუ) უნივერსიტეტის სამედიცინო ფაკულტეტი. | მსოფლიო ომის დროს მოქმედ არმიის იყო. 1981 წლიდან მუშაობდა საქართველოში. 1928-41 წლებში (1931 წლამდე თსუ-ში) განაგებდა ზოგადი ქირურგიის, 1941-50 წლებში - საფაკულტეტო ქირურგიის, ხოლო 1949-60 წლებში პოსპიტალური ქირურგიის კათედრებს თბილისის სამედიცინო ინსტიტუტში. 1938-41 წლებში იყო თბილისის რკინიგზის საავადმყოფოს უფროსი, 1941-50 წლებში - თბილისის სამედიცინო ინსტიტუტის დირექტორი, ერთდროულად 1948-50 წლებში იყო საქართველოს ჯანდაცვის სამინისტროს სისხლის გადასხმის ინსტიტუტის დირექტორი, 1950-74 წლებში კი ექსპერიმენტული და კლინიკური ქირურგიის ინსტიტუტის დირექტორი. 1951-55 წლებში ხელმძღვანელობდა საქართველოს მეცნიერებათა აკადემიის ბიოლოგიისა და მედიცინის განყოფილებას, 1957-72 წლებში იყო ჯანდაცვის სამინისტროს სამეცნიერო საბჭოს თავმჯდომარე. ერისთავმა დანერგა საქართველოში გულის, სისხლის ძარღვების, ფილტვების, საყლაპავი მილის, თავის ტვინის და სხე. ოპერაციები. იგი ითვლება ჩვენში სისხლის გადასხმის, სინთეზური მასალის გამოყენებისა და გაუტივიარების ერთ-ერთ პიონერად: დიდი დამსახურება მიუძღვის აგრეთვე ტრავმატოლოგიისა და ონკოლოგიის განვითარების საქმეში. ერისთავი იკვლევდა ინფიცირებული ჭრილობის, ჩირქოვანი პლევრიტის, ლეიძლის ექიმოკოის, წყლულოვანი დაავადების, სანაღლეუ გზებისა და სხვა ქირურგიული მკურნალობის მეთოდებს. თანამშრომლებთან ერთად დაამუშავა სისხლძარღვთა ტრანსპლანტაციის, ინდუცირებული სიმსივნის განვითარების საკითხები. შეიმუშავა პოსტტრანსფუზიული გარსულელების და დამწვრობის მკურნალობის მეთოდი და სხვ. სისხლძარღვთა აღდგენით ქირურგიაში გამოკვლევებისათვის 1975 მიენიჭა საქართველოს სახელმწიფო პრემია (გ. იოსელიანთან, დ. კანდელაკთან და მ. კომახიძესთან ერთად). ერისთავი იყო საქართველოს ქირურგთა საზოგადოების საპატიო თავმჯდომარე დაჯილდოებულია ორდენებითა და მედლებით.

პრისთავი რაფიელ მაკითის ძე [9 (21). IV. 1824, სოფ. ქვემო ჭალა, ახ-

ლანდ. კასპის რ-ნი. - 19. II (4. III). 1901. თელავი]. მწერალი, ეთნოგრაფი, დე-ქსიოგრაფი, სასოგადო მოღვაწე ერისთავი კახეთში ჩასახლებულ არაგვის ერისთავთა შთამომავალი იყო. ბავშვობა მამულში. სოფ. ქისტაურში გაატარა. ქართული წერა-კითხვა დეიამ ნინო ამილახვარმა შეასწავლა, რუსული ენა - მოწვეულმა მასწავლებელმა სწავლობდა თელავის სამასრო სასწავლებელში, შესდგე შეამოის მონასტერში, ფილადელფოს კოქაძის ხელმძღვანელობით. თბილისის გიმნაზიის დასრულების (1844) შესდგე მუშაობდა თუშ-ფშავ-ხევისურეთის სამსარაფელოში თარჯიმნად, თბილისში - მეფისნაცვლის კარცელარაში. ქუთაისში - განსაკუთრებულ მინდობილობათა უფროს მოხ-ელად; 1857-67 წლებში ზუგდიდის მასრის უფროსი იყო, 1867-70 წლებში - ქუთაისის გუბერნიის სამმართველოს განყოფილების უფროსი, 1889-96 წლებში - კავკასიის საცენსურო კომიტეტის ცენსორი.

1846 წლიდან რუსეთის პრესაში („კავკაზ“, „ნიეოე ობოზრენიე“) იბეჭდებოდა ერისთავის მიმოხილვები, ისტორიულ-ეთნოგრაფიული ხასიათის წერილები და ნარკვევები, რომელთა მიზანი იყო ქართული კულტურის პოპულარიზაცია. 1847 წლიდან მრავალ სასარგებლო ცნობას აწვდიდა ქართული კულტურითა და ისტორიით დაინტერესებულ აკადემიკოს მარი ბროსეს. ერისთავს წვლილი მიუძღვის ქართული მკვლევებისა და ქრთველთა შორის წერა-კითხვის გამავრ-ცელებელი სასოგადოების დაარსების საქმეში; იგი იყო ქართული პროფესიული თეატრის ერთ-ერთი დამფუძნებელი და ქართული დრამატული სასოგადოების თავმჯდომარე (1884-86 წლები). აგრეთვე „ვეფხისტყაოსნის“ ტექსტის დამდგენი კოსისიას (1882 წ.) ერთ-ერთი ინციტორი და მონაწილე ერისთავის შემოქმე-ლება მრავალფეროვანია. მისი პირველი დექსები („დაროგება“, „ყვეციდას“), რომ-ლებშიც უკვე იგრინობოდა სახელოვე ხაღხურ კილოსთან, 1852 წელს გამოქვე-ყნდა „ცისკარი“. ერისთავმა, ილია ჭავჭავაძის თქმით, პირველმა დაძრა ენა ბა-ტონქმობის წინააღმდეგ. „მამებისა“ და „შვილების“ ბრძოლას ერისთავი განაოე-ხმანურა მოსახლობითი „ლიტერატურნი ექსერ“ („ცისკარი“, 1862 წ.), რომელშიც მწარედ დასცინა უქნარა თავდასნაურობას.

70-80-იან წლებში ერისთავის პიენიაში ახალი ძალით გამოედინდა პუმიან-ისმი და დექოკრატისმი. გლეხკაცობის დაბნეაეებულსა და უნუგემო ყოყყას აა-შკარაეებდნენ პოეტის დექსები. იმთაეთიეე დიდი პოპულარობა მოაპოეა და მა-დე სიმღერადაც იქცა (მუხიკა დაწერა ნ. სულხანიშვილმა) პატრიოტული ლი-რეკის ბრწყინედე სიმუშმა „სამშობლო ხევისურისა“ (1881).

ერისთავი ქართული საბავსო ლიტერატურის ერთ-ერთი ფუძემდებელია. მისი დექსები სისტემატურად იბეჭდებოდა იმდროინდელ საყმაწვილო წიგნებსა და ეერნალებში: „ბუნების კარი“, „დედაენა“, „ნობათ“, „ჯეჯილი“ და სხე.

ერისთავის ორგინალურმა თუ გადმოკეთებულმა პიესებმა გაამდიდრა ქარ-თული თეატრის რეპერტუარი. მას მოინტეენ ეოდევიდის უანრის დამამეკიდრე-

ბლად ქართულ დრამატურგიაში. მისი პირველი უოდეეილია „მბრუნავი სტოლე-ბი“ (1868 წ.). მას მოჰყვა პიესები „დედაკაცმა თუ გაიწია, ცხრა უღელი ხარის უმძლევრესია“, „ადეოკატები“, „ჯერ დაიხოცნენ, მერე იქორწინეს“, სცენები - „სურათები ჩენი ხალხის ცხოვრებიდან“ და სხვ.

ერისთავმა დიდი ამაგი დასდო ქართულ ფოლკლორისტიკასა და ეთნოგრაფიას. ილია ჭავჭავაძესთან ერთად 1873 წელს გამოსცა კრებული „გლეხური სიმღერები, ლექსები და ანდაზები“. ამავე წელს უურნალ „კრებულში“ (№ 7) გამოაქვეყნა „ქართული სახალხო პოეზია“ წინასიტყვაობითა და ნიმუშებით; შეკრიბა, შეადგინა და 1877 წელს გამოსცა ქართული გამოცანების კრებული.

ერისთავი იკვლევდა ხვესურების, ფშაელების, თუშების, კახელების, იმერლების, მეგრელებისა და სვანების სამეურნეო ტრადიციებს, შრომა-საქმიანობას, საცხოვრებელ და სამეურნეო ნაგებობებს, დასახლების ფორმას და განსახლებას, გვარისა და თემის სტრუქტურას, საოჯახო ყოფას, საქორწინო წეს-ჩვეულებებს და სხვ. დიდი ღვაწლი მიუძღვის რუსეთის გეოგრაფიული საზოგადოების კავკასიური განყოფილების ეთნოგრაფიულ მუშაობაში და ამ საზოგადოების მიერ დაარსებული კავკასიის მუსეუმის (დღევანდელი საქართველოს სახელმწიფო მუსეუმი) ისტორიულ-ეთნოგრაფიული ფონდების შეჯერება-მოწესრიგებაში.

ერისთავმა დაამუშავა მათემატიკის, ფიზიკის, ქიმიისა და სხვა სამეცნიერო ტერმინოლოგია. 1873 წელს გამოსცა „შემოკლებული ლათინურ-რუსულ-ქართული მცენარეთა ლექსიკონი“. 1884 წელს - მოკლე ქართულ-რუსული-ლათინური ლექსიკონი: „მცენარეთა, ცხოველთა და ლითონთა სამეცნიერებიდან“. 1884 წელს ერისთავის რედაქცირობით პირველად გამოიცა სულიხან-საბა ორბელიანის „ქართული ლექსიკონი“. ერისთავის ლიტერატურული და საზოგადოებრივი მოღვაწეობის 50 წლის იუბილე, რომელიც 1895 წელს ილია ჭავჭავაძისა და აკაკი წერეთლის ინიციატივით გაიმართა, დიდ სახალხო ზეიმად იქცა.

ერისთავის თხზულებანი მრავალგზის გამოიცა ცალკე წიგნად (ახს. ნაწ. I-II, 1882-90; ტ. 1, 1893; რჩეული ლექსები, 1927; რჩეული, 1958 და სხვ.).

მართთაში რმვაზ შალვას ძე (1827, სოფ. ოძისი, ახლანდელი დუშეთის რ-ნი, - 1899 წ.). პოეტი, მთარგმნელი. XIX ს-ის 50-60-იან წლებში თანამშრომლობდა უურნალ „ცისკარში“. პოპულარული იყო მისი ლექსები „ბიძანემს ყაფლანს“ და „ყაფლან ორბელიანს“. ერისთავმა თარგმნა ა. პუშკინის, მ. ლერმონტოვის, ვ. ჟუკოვსკის ნაწარმოებები. ი. კოსლოვის პოემის „შეშლილის“ ერისთავისეული თარგმანი მკაცრად გააკრიტიკა ილია ჭავჭავაძემ („ცისკარი“, 1861, № 4). რთაც დაიწყო „მამებისა“ და „შიელების“ ბრძოლა. ერისთავის წერაღს „პასუხი თაყადი ილია ჭავჭავაძის კრიტიკისა“ („ცისკარი“, 1861, № 5) ილია ჭავჭავაძე გაიკეხმაურა სტატიაში „პასუხი“ („ცისკარი“, 1861, № 6).

მართთაზ-ხოშტარია ანასტასია ბორბოს ასული [3 (15). II. 1868 წ..

გორი. - 1. V. 1951, თბილისი], მწერალი და სასოფლო მოღვაწე ლუტუ მეგრე-ლის შეუღლე გორის პროვინციის დამთავრების (1885 წ.) შემდეგ მშობლიურ სოფ. ფცაში (ახლანდელი ქარელის რ-ნი) დააარსა უფასო სკოლა გლეხთა ბავშვებისათვის მოგვიანებით, 1931 წელს, გორში მან დააარსა ქალთა საზოგადოება „მანდილოსანი“, რომელმაც | მსოფლიო ომამდე იარსება. 1885 წელს თურნალ „ნობათში“ გამოქვეყნდა ერისთავ-ხოშტარიას მიერ თარგმნილი ოსური ლექსება „ბესი“, ხოლო 1893 წელს გაზეთ „კვალში“, ა. წერეთლის რეკომენდაციით, - მისი პირველი ორიგინალური მოთხრობა „ბატონებმა არ დაიწყეს“. მოთხრობაში „ეკლესიის გარშემო“ მწერალმა ამხილა სამღვდელეობა, რომელმაც ეკლესია პირადი შემოსავლის წყაროდ აქცია. ერისთავ-ხოშტარიამ მნიშვნელოვნად შეუწყო ხელი ქართულ ლიტერატურაში რომანის ჟანრის დამკვიდრებას. 1896 წლიდან თურნალ „მომბეში“ იბეჭდებოდა მისი პირველი რომანი „მოლოპულ გზაზე“, რომელშიც მძაფრი ფერებითაა გადმოცემული დაღუპვის პირას მისულ თავად-ასნაურთა ყოფა. განქიქებულია მოღიბურალო და ფუჭად მოასრულებ ინტელიგენცია. მწერალი ქალთა უფლებების მოსარჩლეა (რომანები „მოლოპულ გზაზე“, „ბედის ტრიალი“, მოთხრობა „კერა“ და სხე.). მასვე ეკუთვნის საბავშვო მოთხრობები „შეუბრალებელი“, „პატარა მკურნალი“, „ფელამუში“, „პატარა ნებიერი“ და სხე.

მარისტაში (მარისტაში) ბასარიონ სარჯიონის ძე [24. I (6. II). 1905, თბილისი. - 11. IX. 1975, მოსკოვი]. პიდროტეჩნიკოსი, ტეჩნიკურ მეცნიერებათა დოქტორი (1968), პროფესორი (1963), რუსეთის დამსახურებული მშენებელი (1970), დიდი სამამულო ომის მონაწილე, პოლკოვნიკ-ინჟინერი. დაამთავრა ლენინგრადის მიმოსვლის გზათა ინჟინრების ინსტიტუტი (1928). ხელმძღვანელი პოსტები კაკა დნეპრისის, როონესის, ხრამესის, ნოეოსობირსკის პესის, თურქმენეთის მთავარი არხის მშენებლობაზე, ელექტროსადგურების, აგრეთვე ელექტროსადგურების მშენებლობის საკავშირო სამინისტროებში. 1963 წლიდან მუშაობდა მოსკოვის საინჟინრო-სამშენებლო ინსტიტუტის პიდროტეჩნიკურ სამუშაოთა კა-სედრის გამგედ. მისი სამეცნიერო შრომები ეხება უმთავრესად პიდროტეჩნიკის მშენებლობის საკითხებს დაჯილდოებულია ორდენებითა და მედლებით.

მარისტაში ანა ვასილის ასული (1957. 01. 02., ონი). დაამთავრა ონის 1-ლი საშუალო სკოლა (1974 წ.), თბილისის პუშკინის სახელობის სახელმწიფო პედა-გოგოური ინსტიტუტის ბიბლიოთეკა-სამკოდნეობა-ბიბლიოგრაფიის ფაკულტეტი (1983).

მუშაობდა ონის №2 ბიბლიოთეკის გამგედ (1980-84); 1984 წლიდან მუშაობს ონის ცენტრალური ბიბლიოთეკის გამგედ. მისი ლექსები ხშირად იბეჭდება რა-იონულ და რესპუბლიკურ პრესაში.

1997 წელს გამოქვეყნდება „ლომისმა“ დაბეჭდა ა. ერისთავის ლექსების კრე-ბული „გაზაფხული“.

ერისთავი ღაზით (ღუბუნა) ბიძინას ძე (1936. 10. 07., სევა. ონის რ-ნი).
ეკონომისტი. 1937 წელს მამა გადაასახლეს ციმბირში, ამის გამო ოჯახი საცხო-
ვრებად გადავიდა თბილისში და საშუალო განათლება აქვე მიიღო. მუშაობდა
თბილისის საავიაციო ქარხანაში (1953-55 წლები); გაწვეულ იქნა არმიაში (1955-
58 წ.წ.); მუშაობდა მეცნიერებათა აკადემიის ელექტრონიკის, ავტომატიკისა და
ტელემექანიკის კვლევითი ინსტიტუტის უფროს ტექნიკოსად (1960 წ.); პარა-
ლელურად სწავლობდა თბილისის სახელმწიფო უნივერსიტეტის ეკონომიკის
ფაკულტეტზე (1960-66 წ.წ.); 1966 წლიდან მუშაობდა თბილისში მარცხენა
სანაპიროს სასაიდლოების ტრესტში. 1977 წლიდან რესტორან „არაგვისი“, ჯერ
დირექტორის მოადგილედ, შემდეგ - დირექტორად.

ამჟამად მუშაობს სახელმწიფო საწარმო „გურჯის“ დირექტორად. მიღებული
აქვს მადლობები და ჯილდოები.

მარიამ ერისთავი-ხიფშიაშვილისა (1851-1917 წ.წ.). ამ მშენებელმა ამაყმა
ქალბატონმა კარგად იცოდა საკუთარი თავის ფასი. თურმე სულ მორთულ-მო-
კაზმული დადიოდა.

ერთსხელ თავად ეორონცოე-დაშკოვი სწვევია და მეჯლისზე მიბრძანება უთ-
ხოვია. ამ მეჯლისზე მარიამი თამარ მეფის სამოსელში გამოწყობილა და დიდი
მოწონება დაუქსახურებია.

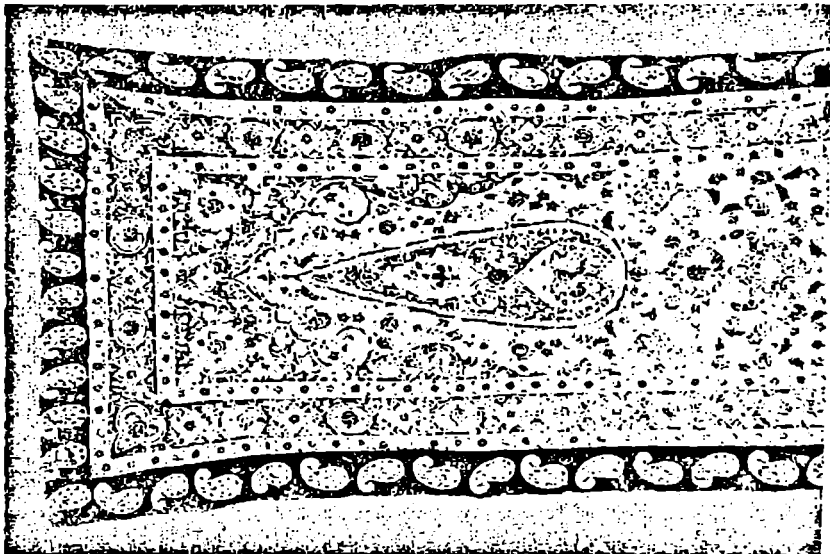

პრისტავთ-პრისტავი, სამრისტავოები

საზოგადოების განვითარებასთან ერთად იცვლებოდა ერისთავთა ფუნქციებიც. მავალითად, XI-XII საუკუნეებში საქართველო ახალ ადმინისტრაციულ ერთეულებად - საერისთავოებად დაიყო. ძველ საერისთავოებთან, ლეონტი და ჯუანშერი რომ მიუთითებენ. ამ ახალ საერისთავოებს თითქმის აღარაფერი ანა-სივსებდა. ახალი საერისთავოები ახალი შინაარსის მქონე ადმინისტრაციულ ერთეულებს წარმოადგენდნენ. სრულად განსხვავებული საერისთავოების წარ-მოქმობა მოხდა ახალ პირობებში და ახალ ურთიერთობაში. ამ ხანებში საქარო-ველოში ბერია ახალი საერისთავო განდია: თრიალეთის, რაჭის, გურიის, სამო-ქალაქის, შერეთის, კახეთის, არტანუჯის, ხიხათა და სხვ. ზოგიერთი ძველი საე-რისთავო - სამშვილდის, გარდაბნის... კი გაქრა.

ჩამოყალიბდა სანაპირო ქვეყნები: შერეთი, კამბეჩიანი, სომხითი (გაგი), ძორა-კეტი, ანისი-თმოგვი, ტაო. ახალი საქართველო ადმინისტრაციულად სრულიად ახალი ქვეყნებისგან შედგება - საფუძველი ეყრება ახალ სამთავროებს. ერისთავ-თერისთავები დიდი ქვეყნების მთავრებისაგან მყოლობილი არიან. მთელი საქა-რთიველო ასეთი საერისთავოთერისთავოებით იფარება. მავრამ ერისთავთერისთავე-ბი საქვეყნოდ გამორგე ან კარისა და საქვეყნოდ გამორგე მოხელენი არიან... და ასეთი ერისთავთერისთავების მოხსენიება მთავრობით. ეს არის ჩენი XIV საუ-კუნის ავტორის პოლიტიკის წარმოდგენის გადატანა იმ ძველ დროზე: XIV საუ-კუნეში მთავარსა ინსტიტუტს უკვე 150 წლის ისტორია ჰქონდა (საუბარია ახა-ლი დროის მთავრებზე) და ამ დროს ეს ინსტიტუტი საესებით ჩამოყალიბებუ-ლი იყო ექვთ: თაგისი პოლიტიკური ნიშნით.

დიდი აზნაურობა საციალოური საფუძველი იყო ერისთავების გაქსთავრებისა. ერისთავი თქვითაც უკვარა. უმაღლ ყველა სააუგო ზრახეებს გამოეკიდებოდა. და. რაფორც კი გასუქლებოდა. იუწყებდა პატრონის (მეფის) მიერ მასდამი გაწეულ კროდისყოკას მართლაცდა. რომელი ერისთავი იყო ამ ახალ ხანში. რომელიც კვდარათა ცქნოდან არ ყოფილიყო გამოყვანილი? ამ საქმეში დავით აღმაშენე-ბელისა სხვა მეფეებთან შედარებით რეკორდი დაამყარა. ხოლო მისმა ისტორი-კოსმა პრინციპულ სიმადლეზე აიყენა. დაიცვა თეორია მეფის მოქმედების კა-ნონირებისა ამ საქმეში

ორბელეტი. მხარგრძელები, ჭიბერი. სურამელები, ყუთლო-ყუბასარ-ავრიდო-ნები ხომ სულ ახალკაცები იყენენ (გვარს რომ იძველებდნენ, სწორედ ეს იყო იმის მოწმობა. რომ რეალურ ძალას ჯერჯერობით არა მეფის ხელისუფლებაში იქდნად. არამედ დიდ აზნაურთა ძირძველობაში ხედავდნენ), მავრამ პროგრესი მეფის მხარეზე იყო და ერთგულთა და მოსწრაფედ მორჩილთა მხარე სულ უფ-რო და უფრო ძლიერდებოდა.

განსაკუთრებით საინტერესოა კარის მოხელეთა გაერისთავება. ეს პირები

საქვეყნოდ გამრიგე მოხელენი იყვნენ. რომელნიც ქვეყნის მპყრობელი მეფის მართ ეველასე ადრე და გამოხატულად ახდენდნენ ქედუციცხელობას, დაუმორჩილებლობას და მსაერულ (ძველი გაგებით) თვისებებს. ბაღვაშები, აბაშაძენი, ქვაბულისძენი, ვარდანისძენი ამის სიუღალსაჩინო მაგალითები არიან. პერსონალური ღონისძიებით (ამა თუ იმ პირის ნაცვლად სხვა პირის დადგინება) საქმეს საშველი არ ადგებოდა და სამეფო კარზე შემუშავდა ასეთი იდეა: საერისთავთერისთავოს ხელის გაერთიანებისა სამეფო კარის მოხელეობასთან (ვაწრობასთან). გადაწყდა ვაწრობის ინსტიტუტის შემოღება.

ერისთავთა ერთგული მოხელეობა, რაც მათ სთხოვს ძველ დროსაც ახასიათებდათ (თუმცა, აქვე უნდა ითქვას, არც თუ ასე ერთგულნი იყვნენ ეს ერისთავები - საურმაგი და სხვანი არაერთხელ გამოსულან მეფეთა წინააღმდეგ) სხვათა შესახედად ქართლოსიანობენ, პატრიოტობენ. ვახუშტი ბაგრატიონი ეყრდნობა რა ლეონტი მროველის ამ ცნობას, ხაზს უსვამს მსაერების ქართლოსიანობას და მახელგონიერულად შენიშნავს, რომ ერთი საქმე იყო ერისთავნი - მეფის მოხელენი, ხოლო მეორე - მთავარნი - შემდეგ რომ თავადად იქცნენ. გარკვეულ დროს მთავარს ჰქონდა ციხე-ქალაქი, ხეობანი. ვახუშტი არ ეძებს ამ მთავართა წარმომავლობას, მხოლოდ მათ ქართლოსიანობას უსვამს ხაზს. მაგრამ, როგორც მის აზრთა მსვლელობაზე დაყრდნობით შეიძლება დავასკვნათ, ვახუშტი ამ მთავრებს იმთავითვე ვარაუდობს. ვახუშტს შეუძცდარად აქვს შემჩნეული, რომ საზოგადოებრივი განვითარების ძირი, საფუძველი ერისთავთა კი არ იყო, არამედ მთავარი - ქარაღოსიანნი ანუ ქართლის ძირიველი მკვიდრნი, ხეობათა და ციხე-ქალაქთა მფლობელნი.

ისტორიული განვითარების გამოიხიბით პროგრესული ძალები დამარცხდნენ და ერისთავი (დიდებული) მთავარი გახდა. სახელმწიფოს წარმოქმნის შემდეგ, როდესაც ერთმანეთს შეერწყა სამხედრო და სამოქალაქო ხელისუფლება, ერისთავები ქართლის ძირიველი მკვიდრნი, ხეობათა და ციხე-ქალაქთა მფლობელნი არიან.

ერისთავები ქართლის სამეფოში სამხედრო-ადმინისტრაციული ერთეულების გამგებლებიც გახდნენ. ლ. მროველის ცნობით, ქართლის მეფემ ფარნავაზმა (ძვ. წ. III ს.) განაწესა 7 ერისთავი და 1 სპასპეტი. 1. მარგვის ანუ არგვეთის ერისთავი განაგებდა ტერიტორიას ლიხის მთიდან ეგრისის საზღვრამდე; 2. კახეთისა - კახეთსა და კუხეთს (მდინარე არაგვიდან - პერეთამდე); 3. ხუნანისა - გარდაბანს (მდინარე ბერდუჯიდან თბილისამდე); 4. სამშვილდისა - ტაშირსა და აშოცს; 5. წუნდისა - ჯავახეთს, კოლას და არტაანს (ფარაენის ტბიდან მტკერის თევამდე); 6. ოძრხისა - სამცხესა და აჭარას (ტასისკარიდან არსიანის მთამდე, ნოსტის თაიდან ზღვამდე); 7. კლარჯეთისა - არსიანის მთიდან ზღვამდე შიდა ქართლს განაგებდა სპასპეტი (ქართლის ერისთავი), რომელიც ამავე დროს აღნიშნული 7 ერისთავის უფროსიც იყო. ერისთავებს ექვემდებარებოდ-

ნენ სპასალარები, ხოლო სპასალარებს - ათასისთაეები. - ხშირად ერისთაეებთან აოგებენ პიტიახშს. ზოგიერთი მკვლევარი კი პიტიახშს აოგებებს სპასაქტთან დასაველეთ საქართველოს სახელმწიფო სისტემაში ერისთაეობის ინსტიტუტი, როგორც ჩანს, დამკვიდრდა X საუკუნიდან აღმოსავლეთ საქართველოს ანალოგიით. (იხილეთ ქსე, ტ. 4, თბ., 1979, გვ. 192).

თავდაპირველად ერისთაეი ქართლის მეფის მოხელე იყო. თანდათანობით ერისთაეობმა ეს მოხელეობა სამეკვიდრეოდ გაიხადეს, რაშიც მათ ხელი შეუწყო უცხო ძალამ. ლეონტი მროველის და ჯუანშერის ცნობით, ეს მოხდა VI საუკუნეში. როდესაც ერისთაეებმა მიიღეს მკვიდრობის სიგელები სპარსთა და ბერძენთა (ბიზანტიის) მეფეებისაგან.

ქართლში მეფობის გაუქმების (523 წელი) შემდეგ, VI საუკუნის II ნახევრიდან IX საუკუნის დასაწყისამდე, ქართლის სახელმწიფოს გამგებლად გეგეღონება ქართლის ერისთაეი ანუ ერისმთავარი - მეთაური ახლო აღმოსავლურ-ქართული ფეოდალური სახელმწიფოსი.

IX-X საუკუნეებში სამხრეთ-დასავლეთ საქართველოში არსებობდა ქართული სახელმწიფო "იბერთა საკურაპალატო" (888 წლიდან - ქართველთა სამეფო), რომელსაც სათავეში ედგა კურაპალატი - მეფე აქ ერისთაეობას და ერისთაე-სურისთაეობას მემკვიდრეობით იღებდნენ ამ სახელმწიფოს გამგებელი დინასტიის - ბაგრატიონთა სახლის წევრები. საკურაპალატოს პოლიტიკური იერარქია ასეთი იყო: ქართველთა მეფე-კურაპალატი, ერისთაეთერისთაეი, მაგისტროსი, ერისთაეი.

საჩუქრითში წარმოქმნილ კლდეკარის საფეოდალოში ლიპარიტ IX საუკუნის 80-იანი წლებიდან ბაღვაშები ერისთაეებად იწოდებოდნენ, ხოლო XI საუკუნეში - ერისთაეთერისთაეებად. სხედასხეა დროს ერისთაეებად არიან აფხაზთა მეფის გიორგისძენი: ჯერ კონსტანტინე, ხოლო შემდეგ - ლეონი (X ს.), - ტბელები. საქართველოს დიდი ფეოდალი მარუშისძე (XI საუკუნეში). ბაგრატ IV-ის დროს ქართლის ერისთაეი არის ივანე აბაზასძე. XIII საუკუნეში ქართლის ერისთაეობა მიიღეს ორბელიებმა, გიორგი III-მ ეს სახელო გადასცა სურამელთა საგვარეულოს, რომელიც ამ ხელის მფლობელად ჩანს XIV საუკუნის დასაწყისამდე. ქართლის ერისთაეის სახელო წყაროებში ჩანს XV საუკუნემდე თამარის მეფობის ხანაში. XII საუკუნის 80-იან წლებში, საქართველოში ყოფილან შემდეგი ერისთაეები: სვანთა, რაჭის, ოდიშის, ქართლის, კახეთის, ჰერეთის, სამცხის (ეს უკანასკნელი სპასალარად იწოდებოდა). ამ დიდ ერისთაეებს ერისთაეთერისთაეის ტიტულიც ჰქონდათ. ერისთაეთერისთაეთა რიცხვი გაიზარდა XIII-XV საუკუნეებში. განსაკუთრებით ფართოდ დამკვიდრდა ერისთაეთერისთაეის ტიტული ტაო-კლარჯეთის ბაგრატიონთა საგვარეულოში. XV-XVI საუკუნეებში ზოგიერთი ერისთაეთერისთაეი დამოუკიდებელი თუ ნახევრადდამოუკიდებელი სამთავროს მთავარი გახდა.

ერისთავი სასაიეში ედგა საერისთავოს პოლიტიკურ ორგანიზაციას. ის იყო, ერთი მხრით, საერისთავოს გამგებელი მოხელე, ხოლო, მეორე მხრით, მემამულე-ფეოდალი. გარდა საგამგებლო სახელმწიფო ტერიტორიისა- საერისთავოსი, მას ჰქონდა თავისი საფეოდალოც. ერისთავი სასაიეში ედგა საერისთავო ქვეყნის ფეოდალურ იერარქიას, ის იყო პატრიონი-სოუსერენი, რომელსაც ექვემდებარებოდნენ ყმა-ვასალი აზნაურები. ერისთავი იყო უმაღლესი სამოქალაქო და სამხედრო ხელისუფალი საერისთავოში, საერისთავო ჯარის სარდალი. მას ჰქონდა სასამართლო ხელისუფლება, კრეფდა სახელმწიფო გამოსაღებებს და საერისთავო გადასახადს („ხარკი საერისთავო“ ან „საერისთავოთი გამოსაღელი“). მისი მოხელეები განაგებდნენ საერისთავო ქვეყნის სხვადასხვა მიხარეებს, მას ჰქონდა საკუთარი კარი, ხელისუფლების ინსოგნიები (დროშა, ბეჭედი, საყურე, განსაკუთრებული სამოსელი), ისევე, როგორც ყველა დიდ ფეოდალს, ერისთავსაც ჰქონდა საგვარეულო მონასტერი და თავისი ციხე-დარბაზი.

ერისთავად საგანგებო ცერემონიებით აკურთხებდნენ ხოლმე.

ერისთავობის სისტემამ არსებობა ძირითადად XV საუკუნეში დაასრულა. ამ პერიოდიდან სამხრეთ და დასავლეთ საქართველოში ერისთავები გადაიქცნენ მთავრებად (ოდიშის, სვანთა, აფხაზეთის, სამცხის) ან თავადებად. ხოლო აღმოსავლეთ საქართველოში - თავადებად ან მეფის მოურავებად (კახეთში). ზოგ ფეოდალს ისევე ჰქონდა ერისთავის წოდება, რომელიც უკვე გეარად იყო გადაქცეული (ქსნის, არაგვის ერისთავები), მაგრამ, ფაქტობრივად, ისინი თავადები იყვნენ და არა ერისთავები (წყარო: ქსე, ტ. 4, თბ., 1979 წ.; ქართლის ცხოვრება, ს. ყაუხჩიშვილის გამოცემა, ტ. 1-2, თბ., 1955-1959 წ.წ.; ქართული სამართლის ძეგლები, ი. დოლიძის გამოცემა, ტ. 2, თბ., 1965 წ.; ლიტერატურა: ივ. ჯავახიშვილი, ქართული სამართლის ისტორია, წგნ. 2, ნაკვ. 1, ტფ., 1928 წ.).

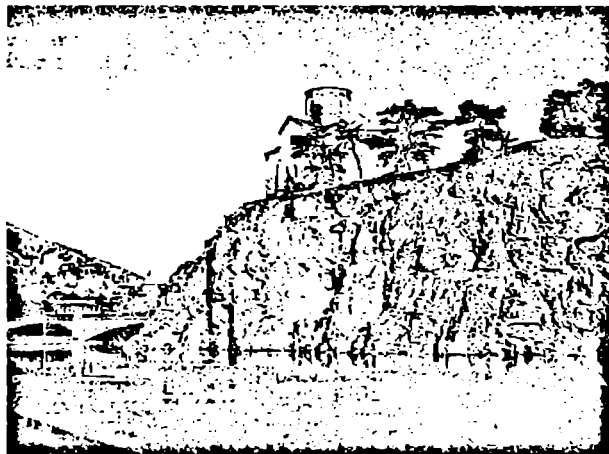

~მეციხის

ციხე~



საქართველოს სამხარეო ერთეულები

(XII- XIV სს)

და მათი ერისთავები

ქველი საქართველოს სახელმწიფო მე-XII-XIV საუკუნეებში დიდ სახელმწიფოებრივ ერთეულს წარმოადგენდა.

საქართველოს სახელმწიფო „ყოველი საქართველო“ (სრულიად საქართველო) - შეიქმნა სამეფოდ განწყობილი. „ნიკოფსიიდან დარუბანდამდე“ მოიცავდა ამიერკავკასიას. მასში შედიოდა:

- ა) საკუთრივ საქართველო;
- ბ). არარატის სომხეთი;
- გ). შირვანი (შედიოდა ავტონომიურ სამეფოდ, სათავეში ედგა ადგილობრივი დინასტია - შირვანშა).

ერსი რიგი ქვეყნებისა ითვლებოდა საქართველოს სახელმწიფოს პროტექტორატად. შეადგენდნენ საქართველოს სახელმწიფოსთან მჭიდროდ დაკავშირებულ ერის პოლიტიკურ გაერთიანებას. ეს ქვეყნები იყვნენ:

- ა). პროტექტორატები ჩრდილო კავკასიისა:
 1. ლუნძეთი (დაღესტნის სამფლობელოებით);
 2. დურბუკეთი (საჩქნო);
 3. ოვსეთი;
 4. ქაშაგეთი (საჩერქეზო).

ბ). პროტექტორატები დასავლეთისა:

5. ტრაპიზონის საკეისრო;
6. კარნუქლაქის (არზრუმის) საამირო.

ეს ქვეყნები ითვლებოდნენ საქართველოს სახელმწიფოს პოლიტიკური მფარველობის ქვეშ და ყველა ეს მოკავშირე ქვეყნები საქართველოს სახელმწიფოს მიერ იყვნენ ათავისუფლებიისა ცხოვრებასა და მტერთაგან უზრუნველობასა“ (პ. ინგოროყევა, თხზულებათა კრებული, ტომი I. თბ. 1963. გვ. 548-549).

საქართველოს სახელმწიფოსთან პოლიტიკურად დაკავშირებული ქვეყნების მთავრად აღვუყვან შეადგენდა საქართველოს სახელმწიფო ევასალური მუსულმანურის ა მ მ ე ო ს ა მ თ ა ე რ ო ე ბ ი. ესენი იყვნენ:

1. არანის (განძის) სასულტნო;
2. ნახჭევანის საამირო;
3. შაჰ-არმენთა სასულტნო;

4. ეზინკის (ერზინჯანის) საამირო.

საქართველოს სახლმწიფო, გარდა შირვანის ავტონომიური სამეფოსი. განი-
ყოფებოდა 25 მსაქარ ტერიტორიულ-ადმინისტრაციულ ერთეულად, მხარეებად.
რომელსაც საერისთავოები (დიდი საერისთავოები) ეწოდებოდა. ამათგან საკუს-
რიე საქართველო შეიცავდა ოც. ხოლო არარტის სომხეთი - ხუთ საერისთავოს.
მოგეყავს მათი სია.

ს ა კ უ თ რ ი ე ს ა ქ ა რ თ ე ე ლ ო ს ს ა ე რ ი ს თ ა ე ო ნ ი

I. ჰერეთსა და კახეთში

1. ჰერეთის საერისთავო (მასთან დაკავშირებულია კაბალას მხარე).

2. რუსთავის საერისთავო;

(1192 წლიდან გაერთიანდა ჰერეთის საერისთავოსთან).

3. კახეთის საერისთავო;

(3-ა. კს-თან გაერთიანებულია დიდოეთის თემი).

II. ქართლში:

4. თბილისი (მეფის დომენი);

5. ქართლის საერისთავო;

6. ორბეთის საერისთავო.

III. სამხრეთ ქართლში:

7. ლორეს სანაპირო საერისთავო (სამიწისპასაღარო);

8. კაენის სანაპირო საერისთავო;

9. გაგის სანაპირო საერისთავო;

(9-ა. გაგის სანაპირო საერისთავოსთან შემოერთებულია შამქორის
თემი).

IV. ზემო ქართლში (მესხეთის მხარეში):

10. თორი-ჯავახეთი (საუფლისწულო);

თორი-ჯავახეთთან შემოერთებული თემები: 10-ა. ზარიშტიანი. 10-ბ.
კარი (კეროლის და კალზევანის კანტონებით).

XVIII საუკუნის დასასრულიდან კარი უერთდება სამცხის სასპასა-
ღაროს და შედის „სამცხის ხუთი თემის“ შემადგენლობაში.

11. თმოგეთის სანაპირო საერისთავო;

(დაარსდა 1191 წელს. გამოეყო თორ-ჯავახეთს).

12. სამცხის სასპასაღარო;

თემები:

12 ა - სამცხე, 12 ბ - არტანი; 12 გ - კოლა (ზორტევეანით). 12-დ კარნიფორი - ბასიანი (მე-13 საუკუნის დასასრულიდან შემოუერთდა მცხეთე თემი კარი).

13. ტაოს (შავშეთ-კლარჯეთ-ტაოს) საერისთავო;

(მე-13 საუკუნის მეორე ნახევრიდან დაკავშირებულია სამცხის სასპასაღაროსთან).

13-ა ჭანეთი რიზეს მხარე - რკინის პალომდე.

V. ლიხთ იმერეთში:

14. ქუთათისი და სამოქალაქო (მეფის დომენი);

15. არგვეთის საერისთავო;

16. რაჭისა და თაკვერის საერისთავო;

17. სვანეთის საერისთავო;

18. გურია (საუფლისწულო);

19. ოდიშის საერისთავო;

20. ცხუმის საერისთავო;

არარატის სომხეთის საერისთავონი

21. ანისის სახლი;

22. დვინის სახლი (1225 წლამდე);

23. ბიჯნისის სახლი (1225 წლამდე);

22-23. გაერთიანებული დვინის სახლი (1225 წლიდან);

24. სივნიეთი;

25. ხაჩინი (არწახნი).

შირვანი

ა ე ტ ო ნ ო მ ი უ რ ი ს ა მ ე ფ ო

შ. განყოფილება ორ ქვეყნად:

26. საკუთრივ შირვანი;

27. დარუბანდი.



**მთავარი ტერიტორიულ-ადმინისტრაციული
ერთეულების (მხარეების) უმაღლესი ხელისუფალნი
„ერისთავთ-ერისთავნი“
მე-12, მე-13 და მე-14 საუკუნეებში**

სლნიშნულ საუკუნეებში მხარეების სათაევეში იდგნენ ხელისუფალნი, რომელთაც ეწოდებოდათ „ერისთავთ-ერისთავნი“. ამ სამხარეო ერთეულთა ერისთავთ-ერისთავნი ინიშნებოდნენ ეიწრიოდ შემო-ფარგლულ წრიდან, დიდი ფეოდალური გეარებიდან.

ს ა კ უ თ რ ი ვ ს ა ქ ა რ თ ე ე ლ ო ს ს ა ე რ ი ს თ ა ე ო ნ ი

I. პერეთის საერისთავო. ერისთავთ-ერისთავნი:

1. პერეთის ბაგრატიონნი (1117-1145);
2. კოლონკელისძენი (1145-1162);
3. პერეთის ბაგრატიონნი (1163-1177);
4. კოლონკელისძენი (1178-1191).

ჰირაქის ბაგრატიონნი (1191- მე-14 საუკუნე) (პერეთის ბაგრატიონთა ორგისის ჩამომცრობა და მათ ადგილას კოლონკელისძეთა გეარის დანიშვნა იმით იყო გამოწვეული, რომ პერეთის ბაგრატიონებმა ორგისის მიიღეს მონაწილეობა აჯანყებაში, 1145 და 1177 წლებში).

II. რუსთავის საერისთავო. ერისთავთ-ერისთავნი:

3. არიშიანნი (1105/15 - 1150) 60- იანი წ).
4. ობის - ძენი (არიშიანის მემკვიდრენი, „არიშიანის ადგილისა მსხდომნი“ 1150 (60- 1191) წ).
5. პერეთის ბაგრატიონნი (1192-3-14 ს.);

III. კახეთის საერისთავო. ერისთავთ-ერისთავნი:

5. პანკელნი (მე-12 ს.-1255წ.).
6. უჯარმელნი (1255- მე-13 საუკუნის ბოლო).
7. ბურსელნი (მე-13-14 ს.).

IV. თბილისი (მეფის დომენი):

V. ქართლის საერისთავო. ერისთავთ-ერისთავნი:

8. აბულეთისძენი (მე-12 ს.-1145 წლამდე - 1155-56 წწ).

9. ორბელიანნი (1145-1155 წწ. 1156- 1177 წწ).

10. სურამელინი (1178-მე-14 ს).

VI. ორბეთის საერისთავო. ერისთავთ-ერისთავნი:

(9). ორბელიანნი (მე-12 ს.-1177 წ)

(23). დადიანნი (1178- 1191 წწ).

(9) ორბელიანნი მე-13-14 ს.

1. 1177 წლის შემდეგ (როდესაც ო რ ბ ე ლ ი ა ნ ე ბ მ ა მონა-
წილეობა მიიღეს დემნას აჯანყებაში) ორბელიანთა სამფლობელონი-
ო რ ბ ე თ ი ს ს ა ე რ ი ს თ ა ე ო და კ ა ე ნ ი ს ს ა ე რ ი-
ს თ ა ე ო გადაეცა საგამგებოდ ოდიშის ერისთავთ-ერისთავებს დ ა-
დ ი ა ნ ე ბ ს, რომელნიც განაგებდნენ ამ მხარეს 1191 წლამდე).

VII. ლორეს სანაპირო საერისთავო (საამირსპასალარო.

ამირსპასალარის გამგებლობაშია:

ლორის მხარის ცალკეულ თემთა „მკვიდრნი“ (მემკვიდრე მფლობელ-
ნი) არიან:

(9). ორბელიანნი (1177 წლამდე).

11. მხარგრძელნი (1180-იანი წლებიდან მე-14 ს).

VIII. კაენის სანაპირო საერისთავო. ერისთავთ-ერისთავნი:

(9). ორბელიანნი (1177 წლამდე);

(23). დადიანნი (1178-1191 წ).

(11). მხარგრძელნი (1191 წ.-მე-14 ს).

IX. გაგის სანაპირო საერისთავო.

დამოუკიდებელ სამხარეო ადმინისტრაციულ ერთეულად გაგის სანა-
პირო საერისთავოდ ჩამოყალიბდა 1191 წელს. ერისთავთ-ერისთავნი:

(11). მხარგრძელნი-გაგელნი;

IX-ა გაგის თემი.

(3). არიშიანნი (1123-1150/60 წ.).

(22-ბ) ვარდანიძეები II (ვარდანიძე-გაგელნი) 1150/1160-1191 წ.

IX-ბ. ხუნანის თემი.

(9). ორბელიანნი (1177 წლამდე);

(მფლობელები 1178 წლიდან - 1191 წლამდე უცნობია);

IX-გ. ქურდვაჭრის თემი.

(9). ორბელიანნი (1177 წლამდე);

(11). მხარგრძელები (1177-1191წწ);

IX-დ. ნორბერდის თემი.

კვირიკეანნი

IX-ე. თავუშის თემი.

(მფლობელები 1191 წლამდე უცნობია);

რაც შეეხება კ ა ი წ ო ნ ი ს თემს, რომელიც 1177 წლამდე ორბელიანთა, ხოლო 1178-1191 წლებში მ ა ყ ა კ ა ი წ ო ნ ე ლ ი ს მფლობელობაში იყო, ოგი 1191 წლიდან შეუერთდა კ ა ე ნ ი ს სანაპირო საერისთავოს (მე-13 ს)

X. თორი-ჯავახეთი (საუფლისწულო). გამრიგე ხელისუფლები - ერისთავთ-ერისთავნი:

12. თორელები.

XI. თმოგვის სანაპირო საერისთავო. ერისთავთ-ერისთავნი:

14. ჯაყელები-ბოცოსძენი (მე-12 ს. - 1191 წლამდე).

15. ჯაყელები-ციხისჯვარელები (1191 წ. - მე-14 ს).

XIII. ტაოს (შავშქეთ-კლარჯეთ-ტაოთა) საერისთავო. ერისთავთ-ერისთავნი:

16. ტაოსკარელები (მე-12 ს.-1191 წლამდე).

17. ასპანისძე-ფანასკერტელები (1191 წ. - მე-13 ს).

18. ფანასკერტელები (მე-13- 14 ს).

XIV. ქუთათისი და სამოქალაქო (მეფის დომენი). გამრიგე ხელისუფლები და ერისთავთ-ერისთავნი:

19. საღირისძენი.

XV. არგვეთის საერისთავო. ერისთავთ-ერისთავნი:
20. ამანელიძენი.

XVI. რაჭისა და თაკვერის საერისთავო. ერისთავთ-ერისთავნი:
21. კახაბერისძენი.

XVII. სვანეთის საერისთავო. - მე-18 გურია (საუფლისწულო). - ერის-
თავთ-ერისთავნი -
22. ვარდანიძენი (სვანთ-ერისთავ/გურიელნი).

XIX. ოდიშის საერისთავო. ერისთავთ-ერისთავნი:
23. დადიანნი.

XX. ცხუმის საერისთავო. ერისთავთ-ერისთავნი:
24. შარვაშიძენი (ჭაჭასძენი).

არარატიის სომხეთის სამარისთავონი.

XXI. ანისის სახლი. ერისთავთ-ერისთავნი:
(1). შხარგრძელნი. (1204 -1225).

(2). თორელი (1204 -1225).

XXII. დვინის სახლი (1225 წლამდე). ერისთავთ-ერისთავნი:

XXIII. ბიჯნისის სახლი (1225 წლამდე). ერისთავთ-ერისთავნი:

(1). შხარგრძელი (1201-1225).

XXII-XXIII. გაერთიანებული დვინის სახლი (რომელშიაც შევიდა 1225
წლიდან დვინისა და ბიჯნისის სახლნი). ერისთავთ-ერისთავნი:

(1). შხარგრძელი (1225-მე-14 ს).

XXIV. სივნიეთი. ერისთავთ-ერისთავნი:
25. ორბელიანნი სივნიეთისა.

XXV. ხაჩინი (არწახი). ერისთავთ-ერისთავნი:
26. ხაჩინელი. (პ. ინგოროყვა, ტ. I. თბ. 1963. გვ. 551-559).



ქველი საძარტველოს სახელმწიფოს მთავრობა სავაზირო

მე-12, მე-13, მე-14 საუკუნეებში

ლ აქართველოს სახელმწიფოს მთავრობის -ს ა ე ა ზ ი რ ო ს - ინსტიტუტი ჩამოყალიბდა მე-12 საუკუნის დასაწყისში, დაფუძნდა აღმაშენებლის დროს.

საევაზიროს სათავეში ედგა თვით მეფე. იგი თავმჯდომარეობდა საევაზიროს ხელმძღვანელს. სახელმწიფო განკარგულებანი ქვეყნდებოდა მეფისა და ევაზიროსა საერთო „ბ რ ძ ა ნ ე ბ ი ს“ სახით.

1. მწიგნობართ-უხუცესი - პირველი ევაზირი;
2. ამირსპასალარი;
3. მანდატურთ-უხუცესი;
4. მეჭურჭლეთ-უხუცესი;
5. მსახურთ-უხუცესი;
6. ჩუხჩარხი;
7. მეჯინბეთ უხუცესი
8. ამირახორი

სამი სპასეტა (მხედართმთავარი) უმცროს ევაზიროსა უფლებებთა. ერისთავნი და ხელისა მქონებელნი (ვაზირნი) დიდისა თამარ მეფისა რომელნიცა განაჩინა ერთნებლობითა შეიღთავე სამეფოთა დიდებულთათა

პირველად გარდაცვალებასა (ქართლისა კათალიკოსისა, ჭყონდიდელისა და მწიგნობართ-უხუცესისა მიქაელ მირიანის ძისა), და გამორჩევასა ორთა ევაზირთა და სპასეტათა, - თანადგომითა და ერთნებლობითა შეიღთავე სამეფოთა დიდებულთათა, ბრძანა (მეფემან თამარი) დამტკიცებად:

1. ევაზირთა უპირველესი (1) ჭყონდიდელად და მწიგნობართ-უხუცესად და ევაზირთა უპირველესად გაზრდილივე მამისა მათისა ანტონი გლონის თავისძე კაცი ბრძენი და გონიერი, პატრონთათვის სვიანი და ერთგული და შემეცნებული საურავთა.
2. ევაზირი სპასეტთა უპირველესი (2) და განაჩინა ამირსპასალარად სარგის მხარგრძელი, კაცი გუარინი და აღზრდილი ლაშქრობათა შინა და ჭაბუკობათა და უბოძა ღორე სათავადო და სამთავრო სომხითისა შინა.
- 3-4. ევაზირნი (3) და განაჩინა და უბოძა ჭიბურსა მ ა ნ დ ა ტ უ რ ი -

—უხუცესობა და მისცა არგანი ოქროსა ხელთა მისთა (4) და კუალად უბოდა მეჭურჭლეთ—უხუცესობა დიდსა და გუარაანსა კაცსა კახაბერ ვარდანიძესა.

5. უმცროსი ვაზირი (5) და მსახურთ—უხუცესობა - ე ა რ დ ა ნ ს დ ა დ ი ა ნ ს ა.

6. სპასეტი (6) ჩუხჩარობა - მ ა რ უ შ ი ა ნ ს ა, ვინაცა მათ ორითავე მამანი მომხცოვნებულ იყვნეს, და დასდვა მამისა პატივი მათისა და დასხნა სასთაულითა.

7-8. სპასეტნი (7) და უბოდა მეჯინბეთ—უხუცესობა.

(8) და უბოდა ამირახორობა გამრეკელსა თორელსა, რომელიცა ამირს—პასაღარიცა იქნა შემდგომად სარგის მხარგრძელისა.

და შიხაცუეს ტანსა მასსა სკარამანგი. და დასუეს სელებითა ოქრო—ქედითა. რომელნიმე მარჯუენით მისსა (თ ა მ ა რ ი ს ა) და რომელნიმე მარცხენათ.

და ერისთავნი მის ჟამისანი ესენი იყვნეს: (ლიხთ იმერით) გაერთიანებული სვანეთი (საერისთავო) და გურია (საუფლისწულო). (1).

1. ბ ა რ ა მ ე ა რ დ ა ნ ი ს ძ ე - სუანთა ერისთავად.

2. რაჭა—თაკუერის საერისთავო (2), კ ა ხ ა ბ ე რ კ ა ხ ა ბ ე რ ი ს ძ ე - რაჭისა და თაკუერის ერისთავად.

3. ცხუმის საერისთავო (3) და ო თ ა ლ ო შ ა რ ე ა შ ი ს ძ ე - ცხუმის ერისთავად.

4. არგუეთის საერისთავო (4) ა მ ა ნ ე ლ ი ს ძ ე - არგუეთის ერისთავად.

5. ოდიშის საერისთავო (5) და ოდიშის ერისთავად - ბ ე დ ი ა ნ ი. ლიხთამერით:

6. ქართლის საერისთავო (6) ქართლის ერისთავად - რ ა ტ ი ს უ რ ა მ ე ლ ი.

7. კახეთის საერისთავო (7) და კახეთის ერისთავად - ბ ა კ უ რ — ყ მ ა ძ ა გ ა ნ ი ს ძ ე.

8. ჰერეთის საერისთავო (8) და ჰერეთის ერისთავად - გ რ ი გ ო ლ ი ს ძ ე ასათ, რომელმან მისტაცა მძღაფრობით და მორევით საღირს კოლონკელიძეს.

9. რუსთავის საერისთავო

(„არიშანის ადგილი“)

(9) და მცირედ-უმ ქონებასა შინა იაჯა ა რ ი შ ი ა ნ ი ს ა ადგილ-
სა დაჯდომა, სასთაულითა, და ხელთ უდვა შვილსა მისსა გრიგოლის
პერეთის ერისთავობა.

10. სამცხის სპასალარი (10) და სამცხის ერისთავად და სპასალარად
აჩინეს ბ ო ც ო ჯ ა ყ ე ლ ი .

11. ტაოს საერისთავო (11). (აკლია ცნობა ტაოს საერისთავოს შესახებ).

და სხუანი ხელისუფალნი, ტაძრისა და საყდრისა სამეუფოსა წინაშე მდგო-
მელნი, განაჩინეს წესისაებრ სახლისა (იხ. ისტორია და აწმანი შარაევანდელისანი,
ქართლის ცხოვრება, II. გვ. 32-34 (შეად. კარის გარიგება, გვ. 16).

ბრძანების გამცემელნი არიან:

მ ე ფ ე თ მ ე ფ ე ნ ი :

თამარი და გიორგი-ლაშა;

ე ა ზ ი რ ნ ი :

1. მწიგნობართ-უხუცესი ანტონი გლონისთავის ძე ჭ ყ ო ნ დ ი დ ე ლ ი ;

2. ამირსპასალარი ზ ა ქ ა რ ი ა მხარგრძელი.

3. მანდატურთ-უხუცესი: შ ა ლ ე ა თორელი-ახალციხელი.

4. მცურჭლეთ-უხუცესი: ო ვ ს ე - ყ მ ა (კახთ ერისთავი).

5. მსახურთ-უხუცესი: ი ე ა ნ ე მხარგრძელი.

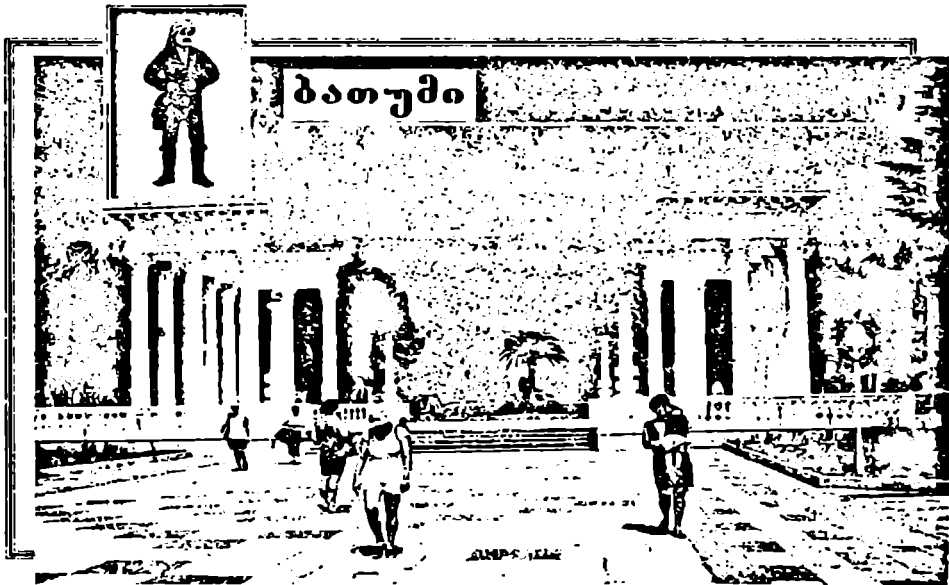

გველი საძარტველს სახელმწიფოს მთავრობა
საპაზირო

8ე-12, 8ე-13 და 8ე-14 საუკუნეებში

1 ხ ა ნ ა

1100-1145 წლები.

დავით აღმაშენებლის მეფობის მეორე პერიოდი;
დიმიტრი I-ის მეფობის პირველი პერიოდი.
მეფნა დავით IV აღმაშენებელი 1089-1125 წ.
დიმიტრი I. 1125-1155 წ.

ე ა ზ ი რ ნ ა

I. მწიგნობართ-უხუცესი 1. გიორგი I დიდი

მწიგნობართ-უხუცესი, ჭყონდიდელი 1100-1118 წ.

2. სვიმონ IV გულაბერიძე

ა) მწიგნობართ-უხუცესი, 1118-1150 წ.

ბ) ბედიელ-აღავერდელი, 1118-1120 წ. 30-იანი წ.

გ) ჭყონდიდელი, 1120, 30-იანი წ. - 1142 წ.

დ) ქართლისა კათალიკოზი და ჭყონდიდელი 1142-1150 წ.

II. ამირსპასალარი 3. აბულეთი

ა) ერისთავთ-ერისთავი, ქართლის ერისთავი
1120-იანი წ. - 1145 წ.

ბ) ამირსპასალარი 1125- 1130 წ.

4. ივანე აბულეთის ძე

ამირსპასალარი 1130-1145 წ.

III. მანდატურთუხუცესი

5. ასათ I (გრიგოლ I-ის ძე), შერეთის ბაგრატიონი
უკანასკნელი მეფე აღმოსავლეთ-შერეთისა (1117 წლამდე).
შემდეგ ერისთავთ-ერისთავი შერეთისა, ვაზირი.
(მანდატურთუხუცესი) 1117/20-1145 წ.

IV. მეჭურჭლეთ-უხუცესი

6. არიშანი.

ერისთავთ ერისთავი, რუსთავის (არიშის) ერისთავი
მეტურტლეთ-უხუცესი 1105 15 -1150 60 წ.

V. მსახურთუხუცესი:

7. კონსტანტინე დადიანი
ერისთავთ-ერისთავი, ოდიშის ერისთავი;
მსახურთუხუცესი 1140-50-იანი წ. -1180-83 წ.

VI. ჩუხჩარხი ვარდანიძენი

8. (ვარდან) ვარდანიძე
ერისთავთ-ერისთავი, სვანთ-ერისთავი, გურიელი;
ჩუხჩარხი 1140-50იანი წ. 1180-83 წ.

VII. მეფინბეთ-უხუცესი:

VII. ამირახორი:

ი ბ ა ნ ა

1145-1177 წლები

დიმიტრი I-ის მეფობის მეორე პერიოდი;
დავით V-ის მეფობა;
გიორგი III-ის მეფობის პირველი პერიოდი.

მეფე:

დიმიტრი I, 1125-1155 წ.
დავით V, 1155-1156 წ.
გიორგი III, 1156-1184 წ.

ვ ა ზ ი რ ნ ა

1. მწიგნობართ-უხუცესი: 2) სვიმეონ IV გულაბერის ძე
მწიგნობართ-უხუცესი 1118-1150 (იხ. ზევით, 2).
9. იოვანე (ქობულისძე)
მწიგნობართ-უხუცესი 1150-1177 წ.

II. ამირსპასალარი

10. ივანე ორბელიანი ა) ერისთავთ-ერისთავი, ორბეთისა და ლორეს მხარეთა ერისთავი, 1145-1177 წ.;
ბ) ამირსპასალარი, 1145-1155 წ. 1156-1177 წ.
11. თორქაშ ივანეს ძე აბულეთის ძე ერისთავთ-ერისთავი, ქართლის ერისთავი; ამირსპასალარი, 1155-56 წ.

III. მანდატურთ-უხუცესი

12. სუმბათ ორბელიანი
ა). ერისთავთ-ერისთავი, ორბეთისა და ლორეს მხარეთა ერისთავი 1120-იანი წ. - 1145 წ.
ბ). ერისთავთ-ერისთავი, ქართლის ერისთავი 1145-1160-იანი წ. მანდატურთ-უხუცესი, 1145-1163 წ.
13. გრიგოლ II (ასათ I-ის ძე), ჰერეთის ბაგრატიონი ერისთავთ-ერისთავი, ჰერეთის ერისთავი, ვაზირი (მანდატურთ-უხუცესი) 1163-1177 წ.

IV. მეჭურჭლეთ-უხუცესი

- (6) არიშინი
ერისთავთ-ერისთავი, რუსთავის ერისთავი მეჭურჭლეთ-უხუცესი 1105-15 - 1150-60 წ.
14. ივანე ვარდანის ძე II (არიშინის მემკვიდრე) ერისთავთ-ერისთავი

IV. მეჭურჭლეთ-უხუცესი

- 1150-60, 1177 წ.
- V. მსახურთ-უხუცესი (7) კონსტანტინე დადიანი ერისთავთ-ერისთავი, ოდიშის ერისთავი; მსახურთ-უხუცესი 1140-50, 1130- 33 წ.

VI. ჩუხჩარხი

- (8) ვარდან ვარდანის ძე (აბულეთის ძე) ერისთავთ-ერისთავი, სვანეთის ერისთავი, გურიელი ჩუხჩარხი 1140 50 - 1180/3 წ.

VII. მეჯინბეთ-უხუცესი:

15. ქაეთარ ივანეს ძე (აბულეთის ძე)
მეჯინბეთ-უხუცესი 1160-იანი წ.-1177 წ.

VIII. ამირახორი,

16. ლიპარიტ (სუმბატის ძე) ორბელიანი
ერისთავთ-ერისთავი, ქართლის ერისთავი 1163-1177 წ.
ამირახორი 1150-იანი - 1162 წ.

17. (კახა) თორელი
ერისთავთ-ერისთავი, თორი-ჯაგახეთის ერისთავი.
ამირახორი 1162-1177 წ.

III ხ ა ნ ა

1178-1184/5 წლები.

გიორგი III-ის მეფობის მეორე პერიოდი (1177-1184 წ.წ.);
თამარის მეფობის დასაწყისი (პირველი წელი, 1184/5 წ.წ.)

მეშენი: გიორგი III 1156-1184 წ.წ.

თამარი ა. თანამოსაყდრე გიორგი III-ისა 1178-1184 წ.წ.

ბ. მ ე ფ ე 1184-1212 წ.წ.

ე ა ზ ი რ ნ ი:

I. მწიგნობართ-უხუცესი:

18. ანტონ გლონისთავისძე
მწიგნობართ-უხუცესი, ჭყონდიდელი
1178-1184/5 წ.წ.; 1189/90-1210-იანი წ.წ.

II-III. ამირსპასალარი,

მანდატურთ-უხუცესი:

19. ყუბასარი
ამირსპასალარი და მანდატურთ-უხუცესი
1178-1184/5 წ.წ.

IV. მეჭურჭლეთ-უხუცესი:

20. ყუთლუ-არსლან ჯაყელი-კორიდეელი
ჩრდილო ჭანეთის კორიდეეთის თემის ერისთავთ-ერისთავი;

მეჭურჭლეთ-უხუცესი 1178-1184/5 წ.წ.

V. მსახურთ-უხუცესი:

(7). კონსტანტინე დადიანი
ერისთავთ-ერისთავი, ოდიშის ერისთავი;
მსახურთ-უხუცესი 1140/1150-1180/3 წ.წ.
21 აფრილონი
მსახურთ-უხუცესი 1180/3-1184/5 წ.წ.

VI. ჩუხჩარხი:

(8). [ვარდან] ვარდანისძე
ერისთავთ-ერისთავი, სვანთ-ერისთავი/გურიელი;
ჩუხჩარხი 1140/1250-1180/3 წ.წ.
22. ვარდან (კონსტანტინეს ძე) დადიანი
ერისთავთ-ერისთავი, ოდიშის ერისთავი;
მეჯინბეთ-უხუცესი 1178-1184/5 წ.წ.

VII. მეჯინბეთ-უხუცესი:

23. ჰუბერტი
ჰერეთის მხარის მანავის თემის ერისთავთ-ერისთავი;
მეჯინბეთ-უხუცესი 1178-1184/5 წ.წ.

VIII. ამირახორი:

24. ივანე 1178-1184/5 წ.წ.

IV ხ ა ნ ა

1184/5-1191 წლები.

თამარის მეფობის პირველი პერიოდი.

მეფე:

თამარი 1184-1212 წ.წ.

ვ ა ზ ი რ ნ ა

1. მწიგნობართ-უხუცესი:

25. მიქაელ III მორიანის ძე
მწიგნობართ-უხუცესი, ქართლისა კათალიკოზი

და ჭყონდიდელი 1184/5-1189/90 წ.წ.

(18). ანტონ გლონისთავის ძე

მწიგნობართ-უხუცესი, ჭყონდიდელი

1178-1184/5; 1189/90-1210-იანი წ.წ.

II. ამირსპასალარი:

26. სარგის მხარგრძელი

ერისთავთ-ერისთავი ღორეს მხარისა;

ამირსპასალარი 1184/5-1187 წ.წ.

27. გამრეკელი I (კახას ძე) თორელი

ერისთავთ-ერისთავი, თორი-ჯგავახეთის ერისთავი

ა მ ი რ ა ხ ო რ ი 1184/5-1187 წ.

ბ. ა მ ი რ ს პ ა ს ა ლ ა რ ი 1187-1191 წ.წ.

III. მანდატურთ-უხუცესი:

(23) ჭიაბერი

პირეთის მხარის მანავის თემის ერისთავთ-ერისთავი;

ა მ ა ნ დ ა ტ უ რ თ-უ ხ უ ც ე ს ი 1184/5-1205 წ.

ბ. მ ა ნ დ ა ტ უ რ თ-უ ხ უ ც ე ს ი და

ა მ ი რ ს პ ა ს ა ლ ა რ ი 1191 წ.

IV. მეჭურჭლეთ-უხუცესი:

28. კახაბერ ვარდანიძე (არიშიანისა მემკვიდრე)

ერისთავთ-ერისთავი;

მ ე ჭ უ რ ჭ ლ ე თ-უ ხ უ ც ე ს ი 1184/5-1190 წ.

29. აბულასან იობის ძე (არიშიანისა მემკვიდრე)

ა. ერისთავთ-ერისთავი, რუსთავის ერისთავი 1173-1191 წ.

ბ. ნაცვალი მ ე ჭ უ რ ჭ ლ ე თ-უ ხ უ ც ე ს ი ს ა
1184/5-1190 წ.წ.

გ. მეჭურჭლეთ-უხუცესი 1190-1191 წ.წ.

V. მსახურთ-უხუცესი:

(22) ვარდან (კონსტანტინეს ძე) დადიანი

ერისთავთ-ერისთავი, ოდიშისა და ქართლის

სამხრეთ თემთა ერისთავი;
დასავლეთ-საქართველოს სადროშოს (სამხედრო ოლქის)
მხედართ-მთავარი;
მსახურთ-უხუცესი 1184/5-1191 წ.

VI. ჩუხჩარხი:

30. მარუშიან ვარდანიძე
ერისთავთ-ერისთავი, სევანთ-ერისთავი/გურიელი;
ჩუხჩარხი 1184/5-1191 წ.წ.

VII. მეფინბეთ-უხუცესი:

VIII. ამირახორი:

(27) გამრეკელი I (კახას ძე) თორელი
ერისთავთ-ერისთავი, თორი-ჯავახეთის ერისთავი;
ა ა მ ი რ ა ხ ო რ ი 1187-1191 წ.წ.
ბ ა მ ი რ ს კ ა ს ა ლ ა რ ი 1187-1191 წ.წ.

V ხ ა ნ ა :

1191-1125 წლები

თამარის მეფობის მეორე პერიოდი (1191-1212);

გიორგი-ლაშას მეფობა (1212-1222);

რუსუდანის მეფობის დასაწყისი (1222-1225).

მეფინბეთი: თამარი 1184-1212 წ.წ.

გიორგი IV ლაშა 1212-1222 წ.წ.

რუსუდანი 1222-1242 წ.წ.

ვ ა ხ ი რ ნ ა

I. მწიგნობართ-უხუცესი:

(18) ანტონ გლონისთავისძე

მწიგნობართ-უხუცესი, ჭყონდიდელი.

1178/1184/5 წ.წ.; 1189/90-1210-იანი წ.წ.

31. დავით ჭყონდიდელი

მწიგნობართ-უხუცესი, ჭყონდიდელი,

1210-იანი-1220-იანი წლები.

II-III. ამირსპასალარი (1191-1211)

ათაბაგ-ამირსპასალარი (1211-1227)

32. ზაქარია I მხარგრძელი

ა. ლორეს სანაპირო მხარის ერისთავთ-ერისთავი
1191-1211 წ.წ.

ბ. ანისის მხარის ერისთავთ-ერისთავი
XII ს-ის ბოლო - 1211 წ.

გ. ა მ ი რ ს პ ა ს ა ლ ა რ ი 1191-1211 წ.წ.

დ. მ ა ნ დ ა ტ უ რ თ-უ ხ უ ც ე ს ი 1210-1211 წ.წ.

33. ივანე I მხარგრძელი

ა. კაენის სანაპირო მხარის ერისთავთ-ერისთავი 1191-1227 წ.წ.

ბ. ბიჯნისის მხარის ერისთავთ-ერისთავი 1201-1225 წ.წ.

გ. დვინი-ბიჯნისის გაერთიანებულ მხარეთა
ერისთავთ-ერისთავი 1225-1227 წ.წ.

დ. მსახურთ-უხუცესი 1191-1211 წ.

ე. ათაბაგ-ამირსპასალარი 1211-1237 წ.წ.

IV. მანდატურთ-უხუცესი

(23) ჭიაბერი

ა. მანდატურთ-უხუცესი 1184/5-1205 წ.წ.

ბ. ამირსპასალარი 1191 წ.

34. შალვა თორელი-ახალციხელი

ა. ერისთავთ-ერისთავი თორი-ჯავახეთისა
1190-იანი წ. - 1225 წ.

ბ. ერისთავთ-ერისთავი დვინის მხარისა
1204-1225 წ.წ.

გ. მეჭურჭლეთ-უხუცესი 1204/5 წ.წ.

დ. მანდუტურთ-უხუცესი 1205-1210 წ.წ.

35. ბედიანი I დადიანი

ერისთავთ-ერისთავი, ოდიშის ერისთავი;
მანდატურთ-უხუცესი 1210-1225 წ.წ.

V. მეჭურჭლეთ-უხუცესი

36. ასათ II (გრიგოლ II-ის ძე) პერეთის ბაგრატიონი

- ა. აღმოსავლეთ პერეთის ერისთავი 1190 წლამდე;
- ბ. ერისთავთ-ერისთავი, პერეთის ერისთავი 1190–1192 წ.წ.
- გ. ერისთავთ-ერისთავი, რუსთავის ერისთავი და მცხურჭლეთ-უხუცესი 1192/3–1195/1200 წ.წ.
- 37. გრიგოლ III (ასათ II-ის ძე) პერეთის ბაგრატიონი
 - ა. ერისთავთ-ერისთავი, პერეთის ერისთავი 1192–1196 წ.წ.
 - ბ. ერისთავთ-ერისთავი, პერეთის და რუსთავის ერისთავი, მცხურჭლეთ-უხუცესი 1195/1200–1204 წ.წ.
- (34) შალვა თორელი-ახალციხელი მცხურჭლეთ-უხუცესი 1204/5 წ.წ.
- 38. ოესეყმა [პანკელი] [ერისთავთ-ერისთავი, კახეთის ერისთავი]; მცხურჭლეთ-უხუცესი 1205–1212 წ.წ.
- 39. ყვარყვარე-ივანე II ჯაყელი-ციხისჯვარელი
 - ა. ერისთავთ-ერისთავი, სამცხის ერისთავი და სპასალარი 1191–1245 წ.წ.
 - ბ. მცხურჭლეთ-უხუცესი 1212–1245 წ.წ.

VI. მსახურთ-უხუცესნი

- (33) ივანე I მხარგრძელი მსახურთ-უხუცესი 1191–1211 წ.წ.
- 40. ვარამ გაგელი მხარგრძელი ერისთავთ-ერისთავი, გაგის მონაპირე ერისთავი; მსახურთ-უხუცესი 1211–1250 წ.წ.

VI ხ ა ნ ა:

1225–1259 წლები

რუსუდანის, დავით VI-ისა და დავით VII-ის მეფობა (სამეფოს ორად განყოფამდე)

მეფე: რუსუდანი 1222–1242 წ.წ.

უმეფობა 1242–1247 წ.წ.

მეფე: დავით VI (რუსუდანის ძე) 1236; 1247–1293 წ.წ.

დავით VII (გიორგი-ლაშას ძე) 1247–1270 წ.წ.

ე ა ზ ი რ ნ ი:

I. მწიგნობართ-უხუცესი:

41. არსენი IV ბულმაისიძისძე

მწიგნობართ-უხუცესი 1230-იანი წ. - 1248 წ.

ა. ჭყონდიდელი მწიგნობართ-უხუცესი 1230-იანი წ. - 1242 წ.

ბ. ქართლისა კათალიკოზი, ჭყონდიდელი
და მწიგნობართ-უხუცესი 1242-1248 წ.წ.
(+ 1250-იან წლებში).

42. ბასილი უჯარმელი

მწიგნობართ-უხუცესი 1248-1265 წ.წ.

ა. მწიგნობართ-უხუცესი, ჭყონდიდელი 1248-1255/60 წ.წ.)

ბ. მწიგნობართ-უხუცესი, მთავარი |ერისთავთ-ერისთავი,
კახეთის ერისთავი| 1255/60-1265 წ.წ.)

II-III. ა თ ა ბ ა გ ი,

ამირსპასალარი:

(33) ივანე I მხარგრძელი

ათაბაგ-ამირსპასალარი 1212-1227 წ.წ.

43. ავაგ (ივანე I-ის ძე) მხარგრძელი

დვინი-ბიჯნისის გაერთიანებულ მხარეთა ერისთავი;

ა. ამირსპასალარი 1227-1241 წ.წ.

ბ. ათაბაგ-ამირსპასალარი 1241-1259 წ.წ.

44. ზაქარია II (ზანშე I-ის ძე) მხარგრძელი

ამირსპასალარი (1241) 1259-1261 წ.წ.

IV. მანდატურთ-უხუცესი:

45. ზანშე (ზაქარია I-ის ძე) მხარგრძელი

ერისთავთ-ერისთავი ანისის მხარისა:

მანდატურთ-უხუცესი 1225-1261 წ.წ.

V. მეჭურჭლეთ-უხუცესი:

(39). ყვარყვარე-ივანე II ჯაყელი-ციხისჯვარელი

ა. ერისთავთ-ერისთავი, სამცხის ერისთავი და სპასალარი
1191-1245 წ.წ.

ბ. მეჭურჭლეთ-უხუცესი 1212-1245 წ.წ.

46. შოთა III (გრიგოლ III-ის ძე) ჰერეთის ბაგრატიონი, რუსთაველი 1165-1250 წ.წ.

ა. ერისთავთ-ერისთავი, რუსთავის ერისთავი (რუსთაველი) 1196/1200 წლების ახლო დროიდან.

ბ. ერისთავთ-ერისთავი, ჰერეთისა და რუსთავისა 1210/20-იანი წ.წ. - 1250 წ.

მეჭურჭლეთ-უხუცესი 1245-1250 წ.წ.

47. გამრეკელი II თორელი

ა. ერისთავთ-ერისთავი, თორი-ჯავახეთის ერისთავი 1225-1257 წ.წ.

ბ. მესხეთის მხარის სადროშოს (სამხედრო ოლქის) მხედართ-მთავარი („ღუმნის თავი“) 1242-1248 წ.წ.

გ. მეჭურჭლეთ-უხუცესი 1250-1257 წ.წ.

48. კახა II თორელი

ერისთავთ-ერისთავი, თორი-ჯავახეთის ერისთავი;

მეჭურჭლეთ-უხუცესი 1257-1270 წ.წ.

VI. მსახურთ-უხუცესი

(49) ვარამ გაგელი მხარგრძელი

ერისთავთ-ერისთავი, გაგის მონაპირე ერისთავი;

მსახურთ-უხუცესი 1211-1250 წ.წ.

50. მანაველი

ჰერეთის მხარის მანაგის თემის ერისთავთ-ერისთავი

მსახურთ-უხუცესი (რუსუდანის მეფობის დროს).

51. გრიგოლ (სულას ძე) სურამელი

ა. ერისთავთ-ერისთავი, ქართლის ერისთავი 1225-1250 წ.წ.

ბ. მსახურთ-უხუცესი 1250-1260-იანი წ.წ.

VII ხ ა ნ ა:

1259-1329 წლები.

(სამეფოს განყოფის ხანა).

აღმოსავლეთი საქართველო

მ ე შ ე ნ ი:

- დავით VII (გიორგი-ლაშას ძე) 1247-1270 წ.წ.
- დიმიტრი II თავდადებული 1271-1289 წ.წ.
- ვახტანგ II 1289-1292 წ.წ.
- დავით VIII 1298-1312 წ.წ.
- ვახტანგ III 1298-1309 წ.წ.
- გიორგი VI მცირე 1312-1314 წ.წ.
- გიორგი V ბრწყინვალე - 1299; 1314-1346 წ.წ.

ვ ა ზ ი რ ნ ი:

I. მწიგნობართ-უხუცესი:

- 42. ბასილი უჯარმელი
- მწიგნობართ-უხუცესი 1248-1265 წ.წ.

II-III. ათაბაგი:

ამირსპასალარი:

- (44) ზაქარია II (შანშე I-ის ძე) მხარგრძელი
- ამირსპასალარი 1241-1261 წ.წ.
- 51. სადუნ მანკაბერდელი
- ა. ამირსპასალარი 1260-იანი წლები;
- ბ. ათაბაგ-ამირსპასალარი 1271-1281 წ.წ.
- 52. სარგის I ჯაყელი-ციხისჯვარელი
- ა. ერისთავთ-ერისთავი, სამცხის ერისთავი და სპასალარი 1245-1268 წ.წ.
- ბ. სამცხის მთავარი (სამცხის სპასალარი) 1268-1284 წ.წ.
- გ. მეჭურჭლეთ-უხუცესი 1270-1281 წ.წ.
- დ. ათაბაგი 1281-1284 წ.წ.
- 53. ტარსაიჭ ორბელიანი
- ერისთავთ-ერისთავი სიენიეთის მხარისა;
- ათაბაგი 1284-1289 წ.წ.
- 54. ხუტლუბულა სადუნის ძე
- ამირსპასალარი 1281-1289 წ.წ.
- ათაბაგ-ამირსპასალარი 1289-1296 წ.წ.
- 55. შანშე II (ივანე II-ის ძე) მხარგრძელი

ერისთავთ-ერისთავი ანისის მხარისა;

ა. მანდატურთ-უხუცესი 1290-1296 წ.წ.

ბ. მანდატურთ-უხუცესი და ამირსპასალარი 1296-1302 წ.წ.

გ. ათაბაგ-ამირსპასალარი 1309-1320 წ.წ.

56. ზაქარია III (შანშე II-ის ძე) მხარგრძელი

ერისთავთ-ერისთავი ანისის მხარისა;

ათაბაგ [ამირსპასალარი] 1320-1330 წ.წ.

IV. მანდატურთ-უხუცესნი

(45) შანშე I (ზაქარია I-ის ძე) მხარგრძელი

ერისთავთ-ერისთავი ანისის მხარისა;

მანდატურთ-უხუცესი 1225-1261 წ.წ.

57. ივანე II (შანშე I-ის ძე) მხარგრძელი

ერისთავთ-ერისთავი ანისის მხარისა;

მანდატურთ-უხუცესი 1261-1290 წ.წ.

(55) შანშე II (ივანე II-ის ძე) მხარგრძელი

ა. მანდატურთ-უხუცესი 1290-1296 წ.წ.

ბ. მანდატურთ-უხუცესი და ამირსპასალარი 1296-1302 წ.წ.

58. ბექა I ჯაყელი-ციხისჯვარელი, კანონმდებელი

ა. სამცხის მთავარი 1284-1309 წ.წ.

ბ. მეჭურჭლეთ-უხუცესი 1281-1302 წ.წ.

გ. მანდატურთ-უხუცესი 1302-1309 წ.წ.

59. სარგის II ჯაყელი-ციხისჯვარელი

სამცხის მთავარ;

მანდატურთ-უხუცესი 1309-1334 წ. წ.

V. მეჭურჭლეთ-უხუცესნი

(48) კახა II თორელი

ერისთავთ-ერისთავი, თორი-ჯავახეთის ერისთავი;

მეჭურჭლეთ-უხუცესი 1257-1270 წ.წ.

(52) სარგის I ჯაყელი-ციხისჯვარელი

სამცხის მთავარ;

ა. მეჭურჭლეთ-უხუცესი 1270-1281 წ.წ.

ბ. ათაბაგი 1281-1284 წ.წ.

(68) ბუკა I ჯაყელი-ციხისჯვარელი
სამცხის მთავარი;

ა. მუჭურჭლეთ-უხუცესი 1281-1302 წ.წ.

ბ. მანდატურთ-უხუცესი 1302-1309 წ.წ.

VI. მსახურთ-უხუცესნი

(50) გრიგოლ (სუღას ძე) სურამელი

ა. ერისთავთ-ერისთავი, ქართლის ერისთავი 1225-1250 წ.წ.

ბ. მსახურთ-უხუცესი 1250-1260-იანი წ.წ.

60. ბუგა (გრიგოლის ძე) სურამელი V

ა. ერისთავთ-ერისთავი, ქართლის ერისთავი 1250-1280/90-იანი წ.წ.

ბ. მსახურთ-უხუცესი 1260-იანი-1280/90-იანი წ.წ.

61. ჰამადა (ბუგას ძე) სურამელი

ერისთავთ-ერისთავი, ქართლის ერისთავი;

მსახურთ-უხუცესი 1280/90-იანი წ.წ. - XIV ს-ის დასაწყისი.

VII-ბ დასავლეთი საქართველო

მ მ მ მ ნ ი:

დავით VI (რუსუდანის ძე) 1236; 1247-1293 წ.წ.

კონსტანტინე I 1293-1327 წ.წ.

მიქელ I 1327-1329 წ.წ.

გ ა ზ ი რ ნ ა

I. მწიგნობართ-უხუცესნი

II. ამირსპასალარი

62. კახაბერ კახაბეროსძე

ერისთავთ-ერისთავი, რაჭისა და თაჯურის ერისთავი;

[ამირსპასალარი] 1259-1260-იანი წ.წ.

-[ამანელისძენი (?) 1260-იანი წ. - XIV ს-ის
დასაწყისი]

III. მანდატურთ-უხუცესნი

63. ცოტნე დადიანი

ერისთავთ-ერისთავი, ოდიშის ერისთავი;

ა. ლიხთ-იმერეთის დასავლეთი სადროშოს (სამხედრო ოლქის) მხედართ-მთავარი ("დუმნის თავი") 1242-1248 წ.წ.

ბ. მანდატურთ-უხუცესი 1259-1260 წ.წ.

64. ბედიანი II (ჯუანშურის ძე) დადიანი
ერისთავთ-ერისთავი, ოდიშის ერისთავი;
მანდატურთ-უხუცესი 1260-1290-იანი წ.წ.

65. ხაუიჯ დადიანი

ერისთავთ-ერისთავი, ოდიშის ერისთავი; .
მანდატურთ-უხუცესი 1290-იანი წ. - XIV სის დასაწყისი.

66. ბეშქენ ვარდანისძე

ერისთავთ-ერისთავი, სვანთ-ერისთავი/გურიელი;
მანდატურთ-უხუცესი XIV ს-ის დასაწყისი - 1329 წ.

IV. მუჭურჭლეთ-უხუცესი

V. მსახურთ-უხუცესი

ვარდანისძენი.

67. არიშინიანი ვარდანისძე

ერისთავთ-ერისთავი, სვანთ-ერისთავი/გურიელი;
მსახურთ-უხუცესი 1270-იანი წ. - XIII ს-ის ბოლო.

68. ივანე ვარდანისძე

ერისთავთ-ერისთავი, სვანთ-ერისთავი/გურიელი;
მსახურთ-უხუცესი XIV ს-ის დასაწყისი - 1350 წ.

VIII ს ა ნ ა:

1329-1393 წლები.

სამეფოს გაერთიანების ხანა

გიორგი V ბრწყინვალის, დავით IX-ისა და
ბაგრატ V დიდის მეფობა).

მ ე შ ე ნ ი:

გიორგი V ბრწყინვალე 1299; 1314-1346 წ.წ.

დავით IX 1346-1360 წ.წ.

ბაგრატ V 1360-1393 წ.წ.

I. მწიგნობართ-უხუცესი:

69. გიორგი II ჭყონდიდელი

მწიგნობართ-უხუცესი 1340/1360-იანი წ.წ.

II-III. ა თ ა ბ ა გ ი

ამირსპასალარი:

(56) ზაქარია III (შანშე II-ის ძე) მხარგრძელი,

ერისთავთ-ერისთავი ანისის მხარისა;

ათაბაგ-ამირსპასალარი 1320-1330/35 წ.წ.

70. ყვარყვარე II ჯაყელ-ციხისჯვარელი

სამცხის მთავარი;

ამირსპასალარი 1330/35-1361 წ.წ.

71. შალვა ჯაყელი-ციხისჯვარელი

სამცხის მთავარი;

ა. ათაბაგი და სამცხის სპასალარი 1330/5-1361 წ.წ.

ბ. ათაბაგ-ამირსპასალარი 1361-1370 წ.წ.

72. აღბუღა ჯაყელი-ციხისჯვარელი, კანონმდებელი,

სამცხის მთავარი;

ათაბაგ-სპასალარი 1370-1391 წ.წ.

73. ივანე II ჯაყელი-ციხისჯვარელი

სამცხის მთავარი;

ათაბაგ-ამირსპასალარი 1391-1444 წ.წ.

IV. მანდატურთ-უხუცესი:

(59) სარგის II ჯაყელი-ციხისჯვარელი

სამცხის მთავარი;

მანდატურთ-უხუცესი 1309-1334 წ.წ.

74. [მამია დადიანი

ერისთავთ-ერისთავი, ოდიშის ერისთავი;

მანდატურთ-უხუცესი (?) 1334-1345 წ.წ.]

75. გიორგი (მამიას ძე) დადიანი

ერისთავთ-ერისთავი, ოდიშის ერისთავი;

მანდატურთ-უხუცესი 1345-1370-იანი წ.წ.

76. ვამეყ (გიორგის ძე) დადიანი

ერისთავთ-ერისთავი, ოდიშის ერისთავი;
მანდატურთ-უხუცესი 1370-იანი წ. - 1396 წ.

V. მეჭურჭლეთ-უხუცესი

ფანასკერტელი.

77. ზაზა ფანასკერტელი

ერისთავთ-ერისთავი, შაგშეთ-კლარჯეთ-ტაოთა ერისთავი;
მეჭურჭლეთ-უხუცესი 1380/90-1410-იანი წ.წ.

VI. მსახურთ-უხუცესი

(68) ივანე ვარდანიძე

ერისთავთ-ერისთავი, სვანთ-ერისთავი/გურიელი;

მსახურთ-უხუცესი 1329-1350 წ.წ.

79. სვიმონ ვარდანიძე

ერისთავთ-ერისთავი, სვანთ-ერისთავი/გურიელი;

მსახურთ-უხუცესი 1350-1370 წ.წ.



Գլխավոր կողմից՝ սեպտեմբերի 26-ին
հաստատված էր Երևանի քաղաքի
քաղաքապետարանի կողմից

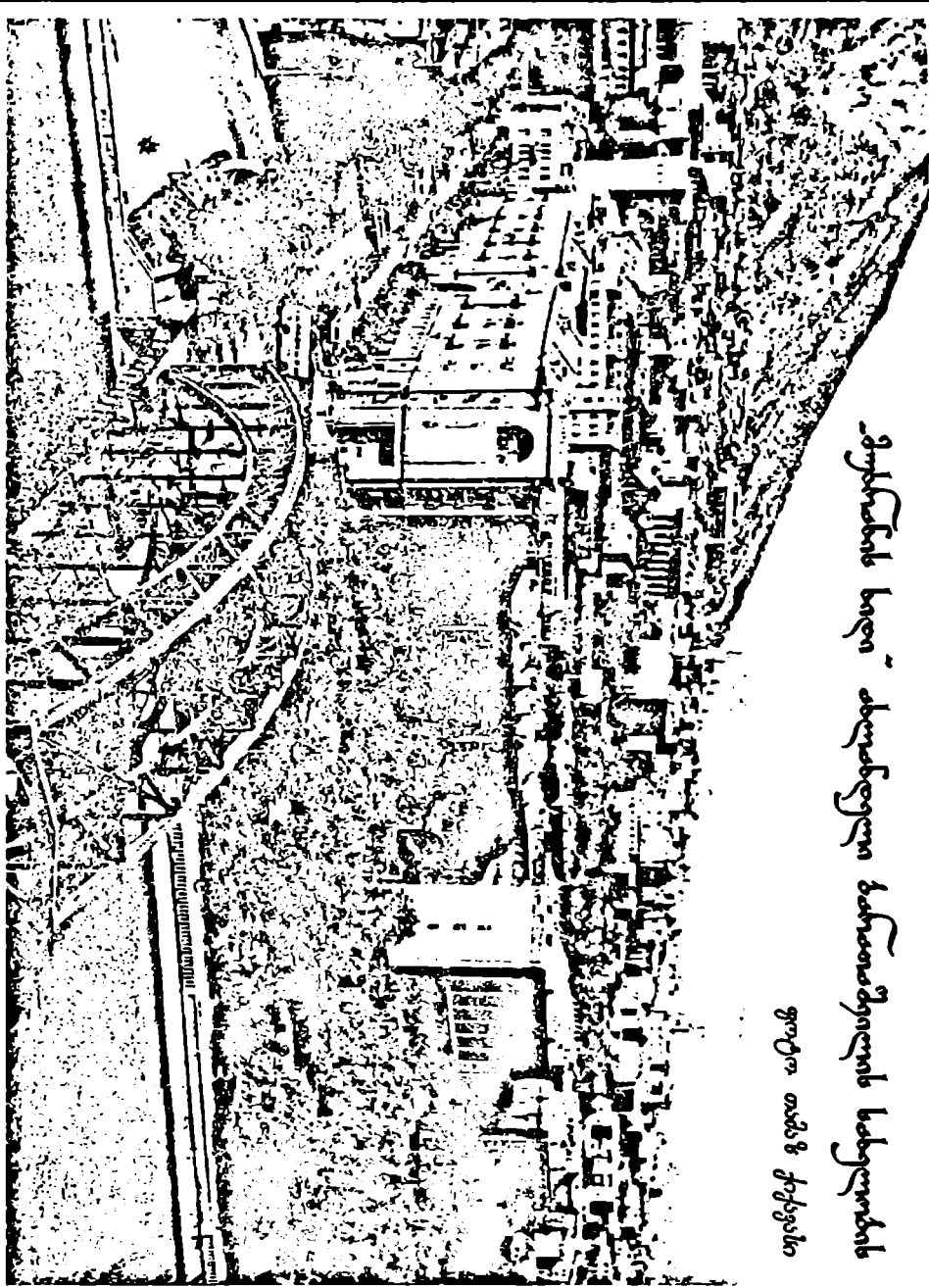

თავადები

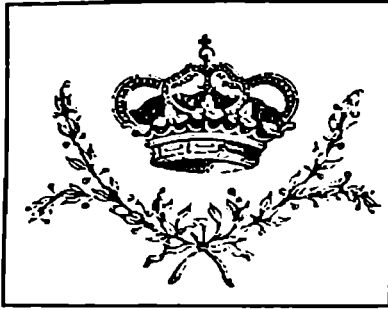

თავადი დიდებულის სოციალური მემკვიდრეა. ზოგიერთი ფეოდალური გვარი, რომელიც მე-15 საუკუნემდე დიდებული იყო, მე-15 საუკუნიდან თავადად იწოდა.

მე-15 საუკუნის შემდეგაც წყაროებში თავადი და დიდებული ერთსა და იმავეს ნიშნავდა.

თავადები საქართველოს მეფე-მთავართა, დედოფაღთა და ბატონიშვილთა ესაღლები იყვნენ. თავის მხრივ, მათ ესაღლებად ჰყავდათ აზნაურები. თავადის სამფლობელო-სათავადო შედგებოდა ნაწყალობევი, ნასყიდი და სხვა სახის ყმა-მამულისაგან, რომელიც თავადს „სამკვიდროდ, სამამულედ, უცილობლად და ხელშეუვალად“ ჰქონდა გასხვისების უფლებით და იმუნიტეტით. თავადის წოდებრივი უფლებები ვრცელდებოდა მისი სახლის ყველა წევრზე და გადადიოდა მემკვიდრეობით. მეფეს ბეთალმანის უფლება ჰქონდა - ამოწყვეტილ თავადთა მამული მეფის საკუთრებაში გადადიოდა. ყოველ ახალ მეფეს თავადის სამფლობელოს განახლების უფლება ჰქონდა, მაგრამ გვიანდელ საშუალო საუკუნეებში წყალობის განახლებას ფორმალური ხასიათი მიეცა.

XIV-XVII საუკუნეებში, როცა ცენტრალური ხელისუფლება სუსტი იყო, მნიშვნელოვნად გაიზარდა თავადების ეკონომიური და პოლიტიკური სიძლიერე. მისწრაფება დამოუკიდებლობისაკენ ხშირად ისინი მეფისაგან დამოუკიდებელ პოლიტიკას ატარებდნენ, აწყობდნენ შეთქმულებებს და ზოგჯერ პირადი სარგებლობისათვის უცხოელ დამპყრობლებსაც კი ემხრობოდნენ. ზოგი თავადი (არაგვის, ქსნის და რაჭის ერისთავები, აბაშიძეები და სხვ.) ისე გაძლიერდა, რომ თითქმის მთავრის უფლებები მოიპოვა. თავადებმა სამემკვიდრეოდ დაიჩემეს დიდი თანამდებობები (სახლთუხუცესი, ბოქაულთუხუცესი, მეჯინბეთუხუცესი, ზინდართუხუცესი, მოურავი, ნაცვალდი, ბოქაულები, იასაულები, მდივანი და სხვ.) თავადები მოხელეებად თავისივე აზნაურებს და მსახურებს ნიშნავდა. მას აზნაურებისა და მსახურებისაგან შემდგარი სამხედრო და საპოლიციო რაზმები ჰყავდა,



თავადის ახლის ბიჭი

რომელთა საშუალებით ერთი მხრივ, სამეფო ლაშქარში გამოდიოდა, მეორე მხრივ კი მორჩილებაში ჰყავდა გლეხობა. თავადის და მისი ყმა-მამულის მთავარი მოვალეობა მეფე-მთავრებისადმი ლაშქარ-ნადირობა იყო. გარდა ამისა, თავადის მამულს ედო „სახელმწიფო კოდის პური“, საური, საბაღახო და სხვა. ზოგიერთი თავადის ყმა-გლეხობა ერთ ან ორი სახის გადასახადს იხდიდა, ზოგჯერ თავადის ყმების მხოლოდ ერთი ნაწილი იხდიდა სახელმწიფო გადასახადს, ზოგიერთი თავადის ყმა-მამული კი სულ თავისუფლდებოდა ყოველგვარი სახელმწიფო გადასახადისაგან.



თავადის ტიპი

თავადის სახლს ჰქონდა მეფისაგან ნაბოძები „სახლისკაცობის რიგი და წესი“, სადაც ჩამოყალიბებული იყო სახლის უფროსისა და სხვა წევრების უფლება-მოვალეობანი. ყმა-მამულის მოვლის წესი, შემოსავლის განაწილების რიგი და სხვა. თავადის სახლს თავისი უფროსი და ბატონი ჰყავდა, რომელსაც მეფე ნიშნავდა „სახლისკაცების ნებაყოფლობით“. თუმცა ხშირად იძულებული იყო, სახლისკაცების მიერ არჩეული ან თავისით „დამჯდარი“ სახლის უფროსი ეცნო. ეს იყო სოუზერენის მიერ ვასალის შეწყალება-დალოცვის წესის გადმონაშთი. სახლის უფროსს თავადი, ხოლო სახლისკაცებს თავადის შვილები ეწოდებოდათ, სახლის უფროსი იყო უსენესი გამგებელი სათავადოში. მას ეკისრებოდა მამულის მართვა-გამგეობა, ურთიერთობა მეფეს-

თან, მეზობელ თავადებთან და სხვ. სახლის უფროსი სოციალური და ეკონომიკური მდგომარეობით თავადიშვილზე მაღლა იდგა.

ვახტანგ VI-ის სამართლის წიგნის მიხედვით საქართველოში თავადთა სამი კატეგორია იყო: 1. დიდებული თავადი, 2. შუა თავადი და 3. დაბალი თავადი ანუ მესამე თავადი. ქართლში ე კ ე ს ი დ ი დ ე ბ უ ლ ი თ ა ე ა დ ი ი ე ო (არაბებისა და თანის მკრისთავები, ბაჩათაშვილი, აბილახმარი, მუსხან-ბატონი და ციციშვილი), იმერეთში მე-17 საუკუნის შუა წლებისთვის - ა თ ი (აბაშიძე, რაჭის მკრისთავი, ჭავჭავაძე, ჭულუპიძე და სხვა). კახეთის დიდებული თავადები იყენებდნენ ჩოლოყაშვილები, ვაჩნაძეები, ჯანდიერები და სხვ. დიდებული თავადები აქტიურად მონაწილეობდნენ ქვეყნის მართვა-გამგეობაში და დიდ გავლენას ახდენდნენ სახელმწიფო საქმეებზე. ხშირად მეფის წინააღმდეგაც გამოდიოდნენ.



თავალი რაჭის ერისთავები

შ აჭა - ტერიტორიულ-ადმინისტრაციული ერთეული ფეოდალურ საქართველოში. ჩამოყალიბდა X საუკუნის უკანასკნელ მეოთხედში, ერთიანი ქართული მონარქიის შექმნის შემდეგ. წერილობითი წყაროების მიხედვით, რაჭის პირველი ერისთავი იყო ბაღვაშთა საგვარეულოს წარმომადგენელი რატი. რატის შემდეგ რაჭის ერისთავი გამხდარა მისი ძე კახაბერი (ამ სახელიდან გაჩნდა გვარსახელი - კახაბერის ძე), რომელსაც შუა საუკუნეებში ატარებდა ბაღვაშთა ის შტო, რომელიც რაჭის საერისთავოს განაგებდა.

რაჭის საერისთავო ერთიანი საქართველოს სამეფოში მნიშვნელოვან ერთეულს წარმოადგენდა. მისი ერისთავები დიდ როლს თამაშობდნენ ქვეყნის პოლიტიკურ ცხოვრებაში.

რაჭის პირველი ერისთავები

(ისტორიიდან)

დასავლეთ საქართველოს უძლიერესი ფეოდალური გვარის წარმომადგენელი ლიპარიტ ბაღვაში (ბაღვას-ძე) IX საუკუნეში აღმოსავლეთ საქართველოში გადაივიდა. თრიალეთისა და შიდა ქართლის საზღვარზე თრიალეთის ქედის კლდოვან უღელტეხილზე 80-იან წლებში კლდეკარის ციხე ააგო და საერისთავო ჩამოაყალიბა.

ლიპარიტის საერისთავო მოიცავდა მტკვრის მარჯვენა სანაპიროზე მდებარე ქვეყანას, თრიალეთს, მანგლისის ხეცს და სკეირეთს. ერისთავმა მდინარე ქციის მარჯვენა ნაპირას საფუძველი ჩაუყარა სოფელ ლიპარიტისუბანს და იქ ლიპარიტის მონასტერიც დააარსა (დღევანდელი წალკის რაიონის ადგილი „კაკლიანი“). ეს მონასტერი ეახუშტი ბატონიშვილის დროსაც ცარიელი იყო (სხვათა შორის, ლიპარიტი ეულკანური ქანია, რომელიც ქიშორი შემადგენლობით შეესაბამება გრანიტს: ჩვეულებრივ ძალიან მდიდარია მინით, ხშირად აქვს პორფირისებური ჩანაწინწკლები. ეს სახელწოდება მიღებულია სიცილიის ჩრდილოეთით არსებულ ლიპარის კუნძულების სახელის მიხედვით, სადაც პირველად აღმოაჩინეს ეს ქანი). საერისთავოს ცენტრი ატენში მდებარეობდა.

975 წელს დიდმა დავით კურაპალატმა თავისი შთამომავალი ბაგრატ ქართლის მეფედ გამოაცხადა. სამი წლის შემდეგ ბაგრატ მესამემ დასავლეთ საქართველოც შემოიერთა ამით ჩაუყარა საფუძველი საქართველოს გაერთიანებას, რომელიც შემდეგ დავით აღმაშენებელმა დიდგორის ომით და თბილისის შემოერთებით დააგვირგინა.

ბაღვაშებს ფრიად დამოუკიდებლად ეჭირათ თავი. რატი წინ აღუდგა ბაგრატ მესამეს. მაშინ საქართველოს მეფემ 989 წელს მოულოდნელად აღუყა შემოარტყა კლდეკარის ერისთავს, რატი იძულებული შეიქმნა ბაგრატისთვის დაეთმო.

თვითონ გამოვიდა ციხიდან ვაუთ ლიპარიტით. იგი მონაგრით უვნებლად გაატარეს თავის არგეეთში. სადაც ისინი მამაპაპეულ მამულში დასახლდნენ.

3. ინგოროსეას გამოკვლევით ერისთავყოფილ, პიმნოგრაფ რატის ეკუთვნის საგალობელი ტიტე მოციქულისა (დაცულია 1049 წ. გოლგოთურ კრებულში). მას მონაწილეობა მიუღია X-XI საუკუნის იმ საწელიწადო იადგარის შედგენაში, რომელსაც „ახალს“ უწოდებენ.

იმ პერიოდში რაჭის მოსახლეობა ძლიერ გამრავლდა. ბაგრატ მესამემ გადაწყვიტა იქ საერისთაოს ჩამოყალიბება. ერისთავმა არჩეული შეაჩერა ლიპარიტის მესამე ძეზე - რატიზე. გადაწყდა - რატი გახდა რაჭის პირველი ერისთავი. მეფე ამითაც არ დაკმაყოფილდა, რატის მეორე ძე ლიპარიტი თავის მოხელედ - კლდეკარის ერისთავად დასვა და ეს ქვეყანა ამგვარად დაიმორჩილა.

რატი ძალზე მადლიერი დარჩა საერისთავოს წყალობით და მეფეს ერთგულად ემსახურებოდა. 1010 წელს რატის საერისთავოს მეომრებით გაძლიერებულ ბაგრატის ლაშქარს შეუერთდნენ ლიპარიტის კლდეკარელები და კახეთ-პერეთი შემოიერთეს.

ბაგრატ მესამის დაღუპვის შემდეგ, რატიმ უერთგულა ბაგრატის თორმეტი წლის ვაჟს გიორგი პირველს და მთელს ცხოვრებას ცხენზე ამხედრებული, უნაგირზე ხმალამოწედილი ატარებდა. ჭაბუკ მეფეს საქართველოს გაერთიანების ბრძოლაში გვერდით ედგა. 1021 წელს სამხრეთ საქართველოში, სოფელ შირიმში დიდ ბრძოლაში დაიღუპა სახელოვანი სარდალი რატი, სადაც ის გიორგი პირველის გვერდით ბიზანტიის კეისარ ბასილისაგან საქართველოს დამოუკიდებლობას იცავდა. ამ მამულიშვილებმა საფუძველი ჩაუყარეს დავით აღმაშენებლისა და თამარის ეპოქას.

რატის დაღუპვის შემდეგ, რაჭის ერისთავად ეხედავთ მის ვაჟს კახას. კახა ერისთავმა პატარა ონში თავის მეუღლე დალიდასთან ერთად ააგო წმ. ნიკოლოზის ეკლესია, შემდეგ ჯრუჯში „კახა ერისთავის ხელმწიფებასა“ ააგო ბაზილიკა. 1031 წელს კახა ბერად აღიკვეცა და კირილე ეწოდა (ბერად აღკვეცილი კახა ერისთავი ისტორიაში შევიდა კახაბერის სახელით). მამის საერისთავო რატი კახაბერის ძეს გადაეცა.

რაჭის ერისთავებმა თავის ადგილსამყოფელად ბარაკონი აირჩიეს. თრიალეთის კლდეკარის მსგავსად გაამაგრეს კოშკებით ხიდიკარი და სკოდორა - მათაც კლდეკარი უწოდეს. დაიწყეს მშენებლობა რიონსა და ლუხუნს შორის მდებარე კლდეზე თავიანთი წინაპრების „მოდინახეს“ ციხის მსგავსი შენობისა, რომელსაც შემდეგ „მინდაციხე“ ეწოდა. ააგეს რიონის პირას „ნინიას ციხე“ (აღბათ ციხის ამშენებელ ნინია კახაბერის-ძის პატივსაცემად „ნინიას ციხე“ ერქვა ადრე). ბატონი აკაკი გეწაძის სიტყვით, ამ ციხიდან მეციხოვნე მოჯალაბე გოგობერიშვილები კარგად ხედავდნენ: მინდაციხეს, სკოდორას, ხიდიკარს და ველიეთის წმინდა გიორგის.

იმ პერიოდში რაჭაში უძველესი ხანის კულტურის ცენტრთაგანი იყო ჭელიშის უდაბნო - წმინდა ამბროსის თქმით ჭელიძის მიერ დაარსებულა. აქ დღე-ღამე სამონასტრო ცხოვრება. ბერების მიერ იწერებოდა წიგნები, იჭედებოდა ხატები. ჭელიშის ახლოს შენდება მთის წმინდა გიორგის ეკლესია (X ს.); სორის (IX-X ს.ს.) ეკლესია საკვირაოს გორაზე; ველიეთის წმ. გიორგი (IX-X ს.ს.), ჯოისუბანი (VIII-IX ს.ს.) და ა.შ.

ჭელიშიდან ოთხ ვერსზე დაშორებით იგება ხუროთმოძღვრების უშესანიშნავესი ძეგლი - ნიკორწმინდის გუმბათიანი ტაძარი (1010-1014 წლებში; X-XI ს.ს.) ის საზღვარზე შენდება კრიხის ჩუქურთმიან-წარწერიანი ეკლესია; XI ს.-ში იქმნება მრავალძაღლის ეკლესია; შენდება სხვაეის მეორე ეკლესია - კულტურის ცენტრმა ნიკორწმინდისკენ გადმოიწია.

ნიკორწმინდის წარწერებში იხსენიებენ ბაგრატ მესამეს და მის ძეს გიორგი პირველს, ერისთავთერისთავს და ნოველესიმოსს ნიანას, კახაბერსა და რატის, ერისთავთერისთავის რატის ასულს დედოფალთედოფალს ევეფემიას, ერისთავთერისთავს რატის კახაბერყოფილს კირილეს-ძეს.

რაჭის ერისთავებმა არც არგეთი დაიეწიეს. ყვირილას ხეობაში რატი კახაბერისძემ ააშენა მღვიმეის ეკლესია. ეახუშტი წერს: "არს მღვიმევი, კლდე დიდი გამოკეთილი, და მას შინა მონასტერი უგუნბათო, წითლის ბრწყინეალის ქვეით შენი." მღვიმევეს რატის, მისი მეუღლის და ძმის ნიანას ფრესკა ამწევენს.

ხელოვნების უნიკალური ნიმუშების ჯერებს სწორავეს კაცხს, სხვაეას, ნიკორწმინდას კახაბერყოფილი კირილე კაცხის ჯეარს ამწევენს წარწერა: "მე კახაბერყოფილმან კირილე, ძემან სულკურთხეულისა ერისთავთერისთავსა რატისმან, მოგჭედე ხატი ესე ჯეარცმისაი ნუგეშის მცემლად და სალხინებლად სულისა ჩემისა ცოდვილისად და სადღეგრძელებლად ძისა ჩემისა ერისთავთერისთავსა რაჭის ერისთავსა რატისად."

სხვაეის "ძელი ჭეშმარიტი" ძველ ეკლესიაში ინახებოდა ხის დიდი ჯეარი ევრცხლით მოჭედილი. 1927 წლამდე შემკული იყო მაცხოვრის, ღეთისმშობლის, წმ. გიორგის, ნათლისმცემლის და სხვა ხატებით, აგრეთვე ასომთავრული წარწერით: "მეოხ და მფარეელ ყუაე ორთავე შინა ცხოვრებათა მამკობს შენსა რატის რაჭის ერისთავსა და ძესა მისსა კახაბერს, და ააშენენ აზნაურნი ეკლესიასა შენსა შემაეაღნი და მოხეეენი და ხეენი, და ეკლესიისა შეიღნი."

კახაბერ (კირილეს) ხატი, რომელიც ნიკორწმინდას შეწირა, განადგურდა 1920-იან წლებში ნიკორწმინდის გაქურდვისას (მისი სახე მხოლოდ დ. ერმაკოვის ფოტომ შემოგინახა).

უამრავ, ნატიფ ხელოვნებიან ხატებს სწორავენ კაცხს მღვიმეის ერისთავთერისთავი კახაბერი. რატი და მისი მეუღლე დედოფალთედოფალი რუსუდანი. ამ ხატებმა ღირსეული ადგილი დაიკავეს ქართული ოქრომჭედლობის ისტორიაში.

კაცხის და მღვიმეის ხატების შესწავლის შემდეგ შედეგად აღმოჩნდა ამირანაშვილი დაასკენის, რომ რაჭის საერისთავოში არსებობდა ოქრომჭედლობის სამხატვრო სკოლა, რომელსაც ახასიათებდა თავისებური სტილი და მიმართულება.

მარადიული თხოვლით დაფარული მშოდა-კედელას მათის ძარში დღეს მშობლადან ნასოფლარია. აქ იყო მონასტერი, რომელიც თავის დროს ქართული კულტურის მნიშვნელოვან კერას წარმოადგენდა. რაჭის სოფლებში დაცული ხატების უმრავლესობა აქედან არის გატანილი. ამ ხატებს აქაური ბერები ჭკდაუდნენ. ამას თვით ხატები გვიდასტურებენ თავიანთი წარწერებით.

რაჭის ერისთავებმა არაფერი დაიშურეს იმისათვის, რომ მღვიმეის მონასტერი მდიდრულად ყოფილიყო მორთული. მონასტერი დაამშენენ ორნამენტებითა და ფიგურული რელიეფებით მოჩუქურთმებული კარებით. ნიკო ჩუბინაშვილის მოსაზრებით, ის კარები მღვიმეის მონასტრის მშენებლობის დროს სხვა ხატებთან ერთად გადაიტანეს რაჭიდან. XIX საუკუნის ბოლოს ეს კარები ჩამოხსნეს და ინახებოდა მონასტერში. არახელსაყრელ პირობებში. რის გამოც საკმაოდ დაზიანდა 120 წელს მღვიმეიდან კარები საქართველოს სახელმწიფო მუზეუმში ჩამოიტანეს. დღეს ეს კარები მუზეუმის დამთავალიერებლებს ღიბლავს (იხ. შუქრი ჭკელიძე).

სხვათაგან ეკლესიის ჯეროს XI საუკუნის წარწერაში მოხსენიებულია რაჭის ერისთავი რატი და მისი ძე კახაბერი. მკვლევართა აზრით, იგივე კახაბერი, უკვე ბერად შემდგარი, კირილეს სახელით იხსენიება თავის ძესთან, ერისთავთაგან რატისთან ერთად ნიკორწმინდის ჯვარცმის ხატის XI საუკუნის წარწერაში. კახაბერისძეებმა გააფართოვეს თავიანთი სამფლობელო და მიწა-წყალი. თამარის მეფობის დასაწყისისთვის ისინი ფლობდნენ არა მხოლოდ რაჭას, არამედ თაკვერსაც (ლუჩხუმს) და რაჭისა და თაკვერის ერისთავებად იწოდებოდნენ. კახაბერისძენი მნიშვნელოვან როლს თამაშობდნენ XII-XIII საუკუნეების საქართველოს პოლიტიკურ ცხოვრებაში.

კახაბერ კახაბერისძემ (XII ს-ის 80-იანი წლების მოღვაწე), რაჭისა და თაკვერის ერისთავი გიორგი III-ის გარდაცვალების შემდეგ, თამარის მეორე კორონაციის დროს, ქუთათელ მთავარეპისკოპოს ანტონ სალიძესთან ერთად სამეფო გერგინი დაადგა თამარს. შემდეგ კახაბერისძეები ოპოზიციაში ჩაუდგნენ თამარს.

კახაბერ კახაბერისძემ (XIII საუკუნის მეორე ნახევრის ქართველი პოლიტიკური მოღვაწე), სხვა დიდებულებთან ერთად დიდად შეუწყო ხელი დავით VI ნარინის გამეფებას დასავლეთ საქართველოში. შემდგომში მოინდომა იმერეთში დავით ლაშას ძის გამეფება, მაგრამ უშედეგოდ. კავშირი დაამყარა მონღოლებთან, დავით ნარინს აუმხედრა აბაღა-ყაენის წინააღმდეგ აჯანყებული და დასავლეთ საქართველოში თავშეფარებული ლაღლური. კახაბერისძე ყაენის კარზეც გაჰყვა ლაღლურს და იქ დავით ნარინის საწინააღმდეგო საქმიანობას ეწეოდა. იქიდან კახაბერისძე ქართლში, ატენში დაბრუნდა. დავით ნარინმა შეიწყალა

ორგული ერისთავი და რაჭაც დაუბრუნა. მცირე ხნის შემდეგ კელაე უღალატა მეფეს. მონღოლ სარდალ ალიყანთან გააბა მიმოწერა დაეთი ნარინის შეპყრობის თაობაზე. მეფემ ხელთ იგდო კახაბერი, თველები ამოშანთა და ცალი ხელი და ცალი ფეხი მოჰკეთა, ერისთავის ორი შვილი განდევნეს კონსტანტინეპოლში. ამით დასრულდა კახაბერისძეების მფლობელობა რაჭაში. კახაბერისძეთა საგვარეულო, როგორც ჩანს, ამოწყდა XIV საუკუნის მიწურულს, კელაე აღდგენილ რაჭის საერისთავოს სხვა საგვარეულო ჩაუდგა სათავეში.

X-XIII საუკუნეებში რაჭის საერისთავოს ჩრდილოეთით სვანეთის საერისთავო ესაზღვრებოდა. მათი გამყოფი იყო ლეჩხუმის ქედი. კავკასიონის მთაგარე ქედამდე რაჭის საერისთავო მდინარე ჭანჭახის სათავეებამდე აღწევდა. სამხრეთით რაჭის ქედი ესაზღვრებოდა, დასავლეთით თაკევიდან მას გამოყოფდა გუგლისთავის ქედი (ლაბუკინის სერი), ხოლო უშუალოდ მდ. რიონის ხეობაში ის ეწირობოდა, რომლებიც სოფელ ალაჰანის სამხრეთით იწყება. მდ. ჯეჯგორის აუზში საზღვრები დადგენილას ქედამდე აღწევდა. ამ ქედის ჩრდილოეთით მხარე კუდარო იყო.

X-XIII საუკუნეებში რაჭის ერისთავები მეფის მოხელეებს წარმოადგენდნენ, მათ ევალდებოდათ საერისთავოში სამეფო გადასახადების აკრეფა, ლაშქრის გამოყვანა და წინამძღოლობა. ამ პერიოდში რაჭის ერისთავთა მთავარი რეზიდენცია მინდაციხე იყო. დიდი ციხე-დარბაზი იყო კვარის ციხეც.

X-XIII საუკუნეებში რაჭის საერისთავო დაყოფილი იყო ხეივებად, რომლებიც ერთად რამდენიმე სოფელს აერთიანებდნენ. ხევში გლეხებთან ერთად ხევის აზნაურებიც შედიოდნენ. თითოეულ ხევს პქონდა თავისი სამლოცველო, რომლის მთავარ დღეობაზე მთელი ხევის მოსახლეობა იყრიდა თავს. X-XIII საუკუნეებში რაჭის საერისთავოში ქართული ხელოვნების მრავალი ძეგლი ააგეს (პატარა ონის, მთის წმინდა გიორგის, კრიხის საყდრები, ნიკორწმინდის ტაძარი და სხე)

XIV ს-ის 30-იან წლებში გიორგი V ბრწყინვალემ საქართველოს ერთიანობა აღადგინა და რაჭა მის შემადგენლობაში შევიდა. შემდგომში საქართველოს მეფეებმა რაჭის საერისთავო აღადგინეს. თავდაპირველად რაჭის ერისთავთა ტიტულს ჭარულიძეთა საგვარეულოს წარმომადგენლები ატარებდნენ, ხოლო დაახლოებით 1488 წლიდან - ჩხეტიძეები. XV საუკუნის მე-2 ნახევარში, საქართველოს სამეფო-სამთავროებად დაშლის შემდეგ, რაჭის საერისთავო იმერეთის სამეფოს შემადგენლობაში შევიდა. დაახლოებით ამ პერიოდში რაჭის საერისთავოს შემადგენლობაში შევიდა ძველი სვანეთის საერისთავოს ერთი ნაწილი - "მთიულეთი" (მდინარე რიონისა და მდინარე ცხენისწყლის სათავეებში).

გვიანდელ შუა საუკუნეებში რაჭის საერისთავო ჩრდილო-აღმოსავლეთით უშუალოდ კავკასიონის მთაგარე ქედს ეზღინებოდა. სვანეთიდან მას ლეჩხუმის ქედი მიჯნავდა. ლეჩხუმიდან - მდინარე ასკისწყალი, ხოლო მდინარე რიონის

სამხრეთით - რაჭის ქედი, რომელიც რაჭის საერისთავოს იმერეთისგან გამოყოფდა. გვიანდელ შუა საუკუნეებში მდინარე ჯეჯგორას ხეობაში საკუთარი რაჭის საზღვრები დაღვერილას ქედამდე აღწევდა. ამ მდინარის ზემოთში მდებარე კუდარო უმეტეს შემთხვევაში რაჭის ერისთავებს ემორჩილებოდა. თავდაპირველად კუდარო ქართველებით იყო დასახლებული. XV-XVII საუკუნეებში მათი ადგილი დღევანდელად გადმოსულმა ოსებმა დაიკავეს. XVI საუკუნის 30-იან წლებში იმერეთის მეფემ ბაგრატ III-მ რაჭის ერისთავებს მინდაციხე-დარბაზი გადასცა და იმერეთის სამეფოს ახლად შექმნილი სადროშოების მესამე-რაჭის სადროშოს სარდლობა ჩააბარა. რაჭის ერისთავებს საკუთარი სათავადო პქონდათ, რომელიც თავდაპირველად მდინარე ლუხუნის ხეობას, სოფელ წესსა და მდინარე რიონის ხეობის ერთ ნაწილს მოიცავდა. რაჭის ერისთავთა მთავარი რეზიდენცია გახდა მინდაციხე და სასახლე სოფელ წესში. აქვე იდგა ერისთავთა საგვარეულო ეკლესია-ბარაკონი. XV- საუკუნეში რაჭის საერისთავოს აზნაურები იყვნენ ჭარელიძეები, ბაქრაძეები, კოტრიძეები, ჯაფარიძეები, ლაშინიშვილები და გარაყანიძეები. მომდევნო ხანაში ჭარელიძეები, კოტრიძეები გადაშენდნენ. გარაყანიძეებმა და ლაშინიშვილებმა რაჭა დატოვეს. ჯაფარიძეებმა თავიანთი სათავადო ჩამოაყალიბეს. XVI-XVII საუკუნეებში შეიქმნა წულუკიძეების, იაშვილებისა და ყიფიანების სათავადოები. XV-XVII საუკუნეების რაჭის საერისთავოში იმერეთის მეფეები ფლობდნენ ყმა-მამულს, მათვე ეკუთვნოდათ ხოტეისა და კეარის ციხეები, სოფელი ნიკორწმინდა, საზაფხულო რეზიდენცია იყო სოფელი შაორი, სოფელი ამბროლაური. იმერეთის მეფის აღექსანდრე III-ის გარდაცვალების შემდეგ, როდესაც სამეფოში ფეოდალური ანარქია სუფევდა, რაჭის ერისთავები შინაომების აქტიური მონაწილეები და ხშირად ინიციატორებიც იყვნენ. მათ სურდათ გაეფართოებინათ თავიანთი სათავადოები, თავი დაედწიათ იმერეთის მეფის მოხელეობისგან და საერისთავო დამოუკიდებელ სამთავროდ ექციათ. თავდაპირველად ერისთავმა შოშიტა II-მ იმერეთში გაჩაღებულ შინაომში კანონიერ მეფეს ბაგრატ IV-ს დაუჭირა მხარი. 1678 წელს შოშიტა დაეხმარა არჩილ II-ს იმერეთის სამეფო ტახტის დაკაებაში, ბაგრატ IV-ს თურქები დაეხმარნენ და არჩილი ტახტიდან გადააყენეს. 1679 წელს თურქები პირველად შეესივნენ რაჭას და სასტიკად ააოხრეს. რაჭის ერისთავებს რუსეთში წასვლის შემდეგაც არ შეუწყვეტიათ ბრძოლა იმერეთის ხელისუფლებასთან. ერისთავმა შოშიტა III-მ კარგი ურთიერთობა დაამყარა ქართლის მეფეებთან, განსაკუთრებით ვახტანგ VI-სთან. თავდაპირველად რაჭის ერისთავები საერისთავოს თავადებს ეყრდნობოდნენ იმერეთის სამეფო ხელისუფლებასთან ბრძოლაში. მოკავშირეებმა პირველ რიგში რაჭის საერისთავოში მეფის კუთვნილი ყმა-მამული მიითვისეს: იაშვილებმა - კეარის ციხე, წულუკიძეებმა - ხოტეისა; სამეფო ყმა-მამულის დიდი ნაწილი კი რაჭის ერისთავების ხელში გადავიდა. მათვე დაიმორჩილეს რაჭის აზნაურთა დიდი ნაწი-

ლი. სოგიც საერისთავოს ტერიტორიიდან გააძევეს. შოშიტა III-მ ჯერ ჯაფარიძეები დაიმორჩილა. შემდეგ კი იაშვილებს კეარისა და სადმელის ციხეები ჩამოართვეს და რაჭიდან გააძევა. როსტომ რაჭის ერისთავის დროს რაჭის საერისთავო ფაქტობრივად დამოუკიდებელ სამთავროს წარმოადგენდა. მაგრამ იმერეთის მეფემ სოლომონ I-მა 1769 წლის მეორე ნახევარში როსტომი ოჯახიანად შეიპყრო. ხოლო რაჭის საერისთავო გააუქმა. 1784 წელს რაჭის საერისთავო იმერეთის მეფემ დაეთმო გიორგისძემ აღადგინა. მეფის გადაწყვეტილების მიღებაში დიდი როლი ითამაშა კაცია დადიანმა. მეფემ ერისთავობა ერთ-ერთ თავის დისწულს ანტონს უბოძა. ამით უკმაყოფილო წულუკიძეებისა და წერეთლების გამოსვლა მარცხით დამთავრდა. 1785 წელს იმერეთის მეფემ რაჭის ერისთავად ანტონის ნაცვლად მისი მამა, გიორგი როსტომის ძე დასვა. ბერი წულუკიძე და პაუნა წერეთელი ახალციხეში გაიქცნენ და 1786 წელს იანვარში 500 ლეკოსა და 1000 თურქისაგან შემდგარი ლაშქრით რაჭაში შეიჭრნენ. იმერეთის მეფემ ოდიშის ლაშქარი მოიშველია და რაჭაში ილაშქრა. გადამწყვეტ ბრძოლაში 1786 წლის 26 იანვარს სოფელ სხეაქასთან დაეთმო გიორგისძემ გაიმარჯვა: 1787 წელს გიორგი რაჭის ერისთავი ბრძოლაში დაიღუპა და მის ადგილას დაეთმო გიორგისძემ კელაე ანტონ გიორგისძე დასვა: 1789 წელს იმერეთში გამეფდა სოლომონ II, რომელმაც საბოლოოდ გააუქმა რაჭის საერისთავო (იხ. ქსე, ტ. 8, გვ. 313-314).

ძველი ხანის რაჭის ერისთავებად ჩანან: რატი (ბაღუაში), კახაბერისძე (- ბაღუაში) (კახაბერ კახაბერისძე ერისთავი "რაჭისა და თაქუერისა"), XIII საუკუნის 80-იან წლებში მეფემ გააუქმა რაჭის საერისთავო და ერისთავთა სამფლობელო თავის სახსო მამულად გამოაცხადა. ასე დამთავრდა რაჭის საერისთავოს არსებობის ძველი ხანა.

მეორე (ახალი ხანის) რაჭის ერისთავთა ქრონოლოგიური სია ასე წარმოგვიდგება:

1. ადბულა (ჭარელიძე) - XIV ს-ის დასასრული-XV ს-ის დამდეგი.
2. გიორგი ჭარელიძე - 1413-1444 წ.წ.
3. ციცი ჭარელიძე - 1432 წ.
4. ქველი ჭარელიძე - XV ს-ის 30-80-იან წლებს შუა?
5. გიორგი აბლაჭელიძე - 1486-1488 წ.წ.
6. ივანე ჩხეტიძე - 1488 წ.
7. კახაბერ, ივანეს ძმა - 1497-1503 წ.წ.
8. ბედან (ჩხეტიძე?) - 1504-1533 წ.წ.
9. შოშიტა I - 1534-1565 წ.წ. (დაახლოებით).
10. ლომინი შოშიტა I-ის ძე - სეობის წლები ცნობილი არ არის. 1566 წლი-

დან XVI ს-ის ბოლომდე?

11. პაპუნა I ლომინის ძე? - 1651-1660 წ.წ. (დაახლოებით).
12. შოშიტა II პაპუნა I-ის ძე - 1661-1684 წ.წ.
13. პაპუნა II შოშიტა II-ის ძე - 1684-1696 წ.წ.
14. შოშიტა III პაპუნა II-ის ძე - 1696-1731 წ.წ.
15. გრიგოლ, შოშიტა III-ის ძე - 1732-1743 წ.წ.
16. ვახტანგ შოშიტა III-ის ძე - 1743-1749 წ.წ.
17. როსტომ შოშიტა III-ის ძე - 1749 წ-ის მიწურული ან 1750 წ. მეორე

ნახევრის დამდეგი.

18. ანტონ გიორგისძე, შველიშველი როსტომისა - 1784-1785 წ.წ.
19. გიორგი როსტომის ძე - 1785-1787 წ.წ.
20. ანტონი - 1787-1789 წ.წ. (მეორედ).

შ ე ნ ი შ ე ა : ივანე ჩხეტიძედან დაწყებული, რაჭის ყველა ერისთავი ჩხეტიძეთა ანუ ჩხეიძეთა საგვარეულოდან იყოს. არ იხსენიება მხოლოდ ბედანის გვარი, მაგრამ ფიქრობენ, რომ ისიც ამ საგვარეულოს ეკუთვნოდა (იხ. ო. სოსელია, ლასახ. ნაშრ., გვ. 118-119).

რაჭის ერისთავთა აზნაურები იყვნენ: ლორთქიფანიძეები, გამრეკელიძეები, მარახველიძეები, ლომინაძეები, დიმიტრაძეები, საკანდელიძეები, ლაფხაძეები, ბუბაშვილები, ჯაფარიძეები, გამყრელიძეები, ბატრაძეები, იაშვილები და ბოჭორიძეები. ერისთავი თავის საერისთავოს მოხელეთა საშუალებით მართავდა. ერისთავთა საგვარეულო საბუთებში იხსენიებიან: მათი მოურავეები, ხელოსნები, მორდალი, მამასახლისი, კარისკაცი, მდივანი, საეკლესიო მსახურთაგან კიდევ - "კარის დეკანოზ-მწიგნობარ-მდივან-მოყამნე", "კარის წინამძღვარი", მოძღვარი ან მოძღვარ-მღვდელი და მღვდლები.

ერისთავთა მოურავებად ეხედათ მათ აზნაურებს: შიოშ ჯაფარიძეს (1731-1743 წ.წ.), დავით ჯაფარიძეს (1789 წ.), ოტია ჯაფარიძეს (1811 წ.), ბერი ბაქრაძეს (1754 წ.), კიდევ ბერი (II) ბაქრაძეს (1791 წ.), დავით საკანდელიძეს (1805 წ.), ფრიდონ გამყრელიძეს (1812 წ.) და ფირან ლომინაძეს (1813 წ.). № IX



აზნაურები

XIX საუკუნეში. საქართველოს რუსეთთან შეერთების შემდეგ, ცვილილებები მოხდა თავადთა წოდებაზე მნიშვნელოვნად შეიზღუდა თავადების შექცელობა. მათ დაკარგეს პოლიტიკური უფლებები. თავადების ვასალობიდან გათავისუფლდნენ აზნაურები, ორგანიზაციულად გაფორმდა თავად-აზნაურთა წოდება.

აღროინდელი ფეოდალური ხანის საქართველოში ქართველ ფეოდალთა კლასი წარმოდგენილი იყო აზნაურობის სახით. ამავე ხანაში გაჩნდნენ დიდებული აზნაურები, რომლებიც დანარჩენ ჩვეულებრივ აზნაურებზე უფლებებრივად და ეკონომიკურად მაღლა იდგნენ. დიდებულ აზნაურებს ვასალი აზნაურები ჰყავდათ. XV ს-ში დიდებული აზნაურების ცალკე ფენა თავადთა წოდების სახით ჩამოყალიბდა და შეიქმნა გაბატონებული კლასის ორი წოდებრივი კატეგორია: **თავადათა წოდება** და **აზნაურთა წოდება**. ნაწილი აზნაურებისა **თავადათა** დამოკიდებულებაში მოექცა. აზნაურები ჰყავდათ აგრეთვე მეფეს (სამეფო აზნაურები) და ეკლესიას (**სამკლესიო აზნაურები**) (იხ. ქსე, ტ. 4, თბ., 1979 წ., გვ. 560-561; ნ. ასათიანი. საადგილმამულო ურთიერთობისა და სათავადოების არსებობის საკითხისათვის XVI-XVIII საუკუნეებში კახეთის სამეფოში "თსუ შრომები", 1959, ტ. 77; ნ. ბერძენიშვილი. საქართველოს ისტორიის საკითხები, წიგნი 2, თბ., 1965; დ. გერტიშვილი. ნარკვევები ფეოდალური საქართველოს სოციალური ურთიერთობის ისტორიიდან (ქართლის სათავადოები), თბ., 1985; ო. სოსელია. ნარკვევები ფეოდალური ხანის დასავლეთ საქართველოს სოციალურ-პოლიტიკური ისტორიიდან (სათავადოები), ტ. 1, თბ., 1973; მისივე. ფეოდალური ხანის დასავლეთ საქართველოს ისტორიიდან (სათავადოების სისტემა), თბ., 1966).

აზნაური ფეოდალური საზოგადოების გაბატონებული კლასის წარმომადგენელი. უძველეს ქართულ ნათარგმნ ლიტერატურაში (ძველი და ახალი აღთქმის წიგნები) სიტყვა აზნაური "თავისუფალის" მნიშვნელობითაა ნახმარი. "აზნაურთა". "დიდ-დიდ აზნაურთა" და "უაზნოთა" არსებობა ქართლში უკვე V საუკუნის II ნახევრის ორიგინალურ ძეგლში "შუშანიკის მარტიელობაშია" დადასტურებული. იმდროინდელ საქართველოში არსებობდა წოდებრივი ჯგუფები, კერძოდ. მემკვიდრეობითი პრივილეგიებით აღჭურვილი მემამულეთა წოდება. სახელწოდება. "აზნაური" მომდევნო პერიოდში ყველა წარჩინებულზე გავრცელდა და სწორედ ამ წოდებას აღნიშნავდა. ასე რომ, ქართული "აზნაური" დაახლოებით იმასვე აღნიშნავდა. რასაც დასავლეთ ევროპაში ნობილი (წარჩინებულის). X-XIII საუკუნეებში აზნაურთა წოდების სტრუქტურა ასე წარმოგვიდგება: ყველაზე მაღალ წრეს შეადგენენ "დიდებულნი აზნაურნი" ან მარტივად "დიდებულნი" - მსხვილი ფეოდალური არისტოკრატია. დიდებულად იწოდებო-

და ისეთი აზნაურნიც, რომელიც დიდი მამულისა და მრავალრიცხოვან ყმათა მფლობელი იყო და ამიტომ ესა თუ ის დიდი თანამდებობაც ეჭირა. ასეთ აზნაურს საკუთარი ციხეც ჰქონდა. ამდენად, "დიდებული აზნაური" და "ციხი- ეანი" ანუ "ციხის უფალი აზნაური" მეტ-ნაკლებად ერთი და იგივე იყო. იყენენ აგრეთვე "უციხო აზნაურნი" - საშუალო და წერილი აზნაურობა. რადგან აზნაურული პრივილეგიები მემკვიდრეობითი ხასიათისა იყო, ამიტომ ამ წოდების დიდი უმრავლესობა "მემამულე", "ნათესავით" (ე.ი. მემკვიდრეობითი) აზნაურე- ბისაგან შედგებოდა. შედარებით იშვიათად შეიძლება "გააზნაურებაც". განსაკუთრებით მეფის სამსახურში დაწინაურების გზით. ამგვარად ჩნდებოდა "მსახურეულ აზნაურთა" ჯგუფი ("ტაძრეულნი აზნაურნიც" აღბათ იგივენი იყუ- ნენ). რომელიც "დიდგეაროვანთა" "მსახურეული სახლებისაგან" განსხვავებით ახლად იძენდა წოდებრივ პრივილეგიებს.

ოქტომბრის რევოლუციამ მოსაო აზნაურობა, როგორც მემამულეთა კლასის ნაწილი და პრივილეგიური წოდება (იხ.: ქსე, ტ. 4, თბ., 1979, გვ. 214-215; დ. ყიფიანი, მემეარ ს. ხუნდაძის რედ. ტფ., 1940; ივ. ჯაფახიშვილი, ქართული სამართლის ისტორია, წგნ. 1. ტფ., 1928; წგნ. 2. ნაკვ. 1-2, ტფ. 1928-29.).

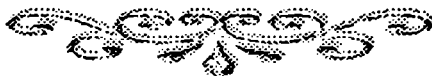

ქართული გვიარის გეოგრაფია

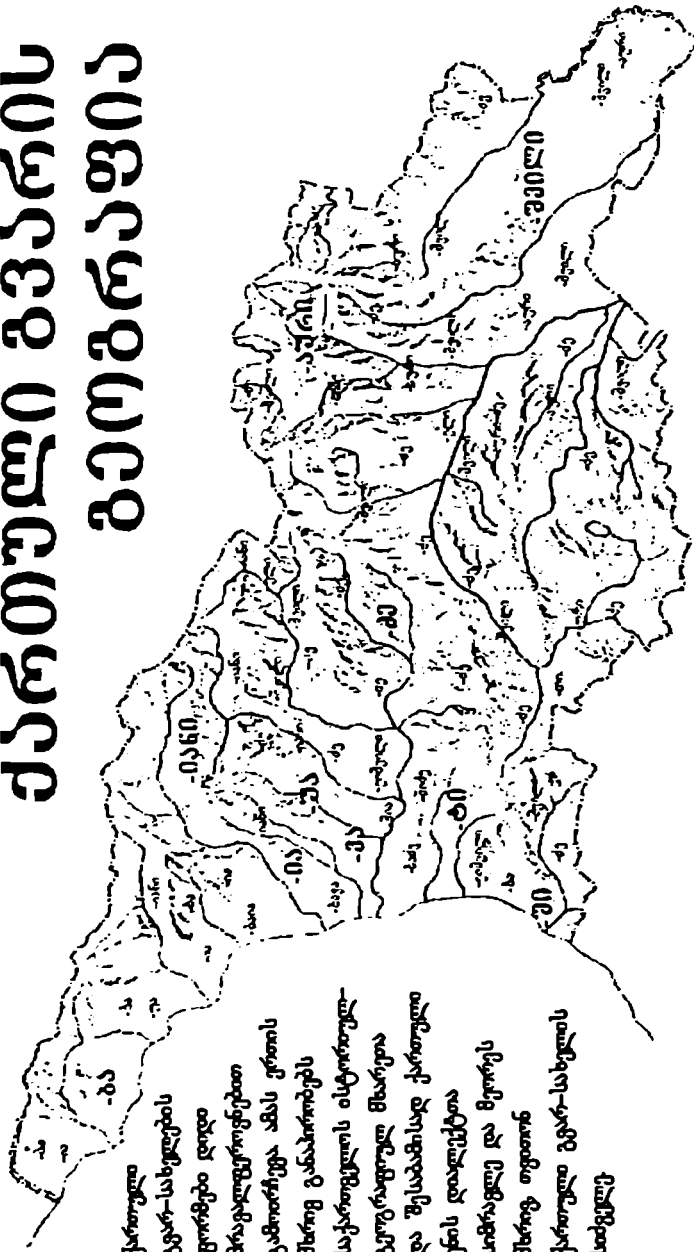

ქართული
გვიარ-სახელების
ფორმები დიდი
მრავალფეროვნებით
გამორჩევა ამას ერთის
მხრივ განაპირობებს
საქართველოს ისტორიულ-
გეოგრაფიულ მხარეთა
და შესაბამისად ქართული
ენის დიალექტთა
სიმრავლე და მცირე
მხრივ თვითონ
ქართული გვიარ-სახელების
სიმრავლე

საქართველოს გვიარის გეოგრაფია

საქართველოს ისტორია გვარ-სახელებში

მასალები ისტორიულ-გიოგრაფიული ლექსიკონისათვის

სანი არს პირველი ასო და ზმინანი და ართრონი (ართრონი არიან ასოები, რომელიმე წინა მოეზავებიან სიტყვათა და რომელიმე უკანა და გვარიან პიოფუნ და დაატეობუნ - ართრონი არიან ესენი: ა, აი, აჟ ან, ანუ, აღ, გა, გან, გჟ გი ა. 1 ნაწილად; ოგევა, რაც აა (მნიშე).

2. შორისდებული, ოგევა, რაც აა

ა წინსართი ზმინისა: 1. აღნიშნავს მიმართულებას ქვევიდან ზევით. მაგ, ა-ფრინდა ქორი ა-ფრინდა; რწყილი ა-ხტა, დახტა. 2). ზმინის უსრული სახის ფორმას აქცევს სრული სახისად. მაგ. ა-აშენა (შდრ. აშენა), ა-არჩია (შდრ. არჩია). აწმეოს ფორმას აძლევს მყოფადის მნიშვნელობას. მაგ. ა-არჩევს (შდრ. არჩევს). ა-შრიალებს (შდრ. აშრიალებს).

- ა არის მეშველი ზმინის შვევეცილი სახე (შედგენილ შემასმენელში). ლამაზია (ლამაზი არის), ავადა (ავად არის) (ქართული ენის განმარტებითი ლექსიკონი, I, თბ, 19, 86, გვ.11).

გვარებში ანჯაფარი, ანჯაფარიძე ან ართრონი, ფუბა ვაფარ (შდრ. ვაფარიძე).

და, დადა;

ჟ

ჭ

ი, ია;

მ, მე, მი;

ნ, ნა;

ს, სა;

შ

შე

წ, წა

ბოლოს ართრონი ესე

ა, აო,

გან

და, დჟ დო, დო,

ჟ

ო

ი, ია

მ,

ნ, ნა, ნე ნა, ნო, ნო,

ო

ს, სა,

და

შე,

ჭ

წიე

ესენი არიან და საშუალო სხვა-ნიცა. მრავალ- და თავად მოვალს ყოველთა სიტყვათა და ბოლოდთაცა“

(სულხან-საბა ორბელიანი, ლექსიკონი ქართული, I, 1991, გვ. 63).

ა. ქვემო ქართლში 1721 წლის აღწერით ანთ ნაწარმოები გვართ შემდეგი მებატონე-მემა-
შულეები ყოფილან:

აბაზიშვილი ბაინდურა, აბაშაშვილი||აბაშიშვილი დაეთო და სხვ. (იგივე ბარა-
თაშვილი), აბულაშვილი გივი, ბარათა, გიორგი-, აბულფათიშვილი ბეჟანი-, (მებატონე
ყაითმაზაშვილის განაყოფი), აღთუნაშვილი, ავადიშვილი როსტომი-, აშილახორი,
აფხაზიშვილი (ის იას ლორთქიფანიძე, ქვემო ქართლი, ნაწ. I და II, 1935; ნაწ. III და IV,
1938); აბულეთისძენი-

ბ) ანთ გაწყობილი ქვემოთ ჩამოთვლილი გვარებიდან თავადები და მებატონე-მემაშულეები
ყოფილან:

აბაზაშვილი	ტერტერაშვილი//	ანანიაშვილი
აბაზაძე	ივანაშვილი	ანდრონიკაშვილი
აბაკელია	აზნაურაშვილი	ანთელავა
აბაშიშვილი	ავლადაშვილი//	ანაბაძე
აბაშიძე	ავლადაშვილი//ავლადიძე	ანჯაფარაძე
აბდუშერიშვილი	ავლობეისიშვილი	არბელაძე
(აბდუშელიშვილი)	ადიქსიშვილი	არდაშელიშვილი
აბულაშვილი (აბელიშვილი)	ადიქსი-მესხიშვილი	არდიშვილი
აბელ-შელიქიშვილი	ადითუნაშვილი	არებაშვილი
აბესაძე	ყაითმაზაშვილი-	არეშიშვილი//არებაშვილი
აბრამია	ადითუნაშვილი	არეშიძე//არიშიძე
აბრამიშვილი	ადობეკაშვილი	არელუთაშვილი//ვრულელი
აბულაშვილი	ადიყულაშვილი	არჯუევანიძე
აბულაძე//იბლიძე	ადიყულიშვილი//საკაძე	ასათიანი
აბულგარდისშვილი- დღეს	ადიხანაშვილი	ასასაშვილი
აღარაა	ადი შიბაია	ასლამაზიშვილი//
აბულფათიშვილი -	ადი ხაზიშვილი	ბარათაშვილი
დღეს აღარაა	ამაღლობელი	აფაქიძე//აფაქია
ადამია	ამაშუკელი	აფხაზიშვილი
ადანია	ამერსიძე	აქორთავა
ადობეკაშვილი	ამილახორი//ამილახვარი	აღაშვილი
აფალიანი	ამილახვარაშვილი//	აღსაბაძე//ახვსაბაძე
აფალიშვილი	ცოციშვილი	ახვლედიანი
აფთანდილიშვილი//	ამირანაშვილი	აჯლაშვილი
ბეჟანიშვილი	ამირეჯიბი	
აფთანდილიშვილი//	ანთაძე	



შტო-გვარები

მოხსენებელი გვარები წარმოადგენენ როგორც სხვა გვარებთან გამოყოფილ შტო-გვარებს, ასევე წარმოქმნილი არიან დამოუკიდებლადაც.

ყორღანაშვილი - 411
საგარეჯო - 121, თბილისი - 95, სიღნაღი - 84

ყორღანთვი 20 (თგივე ყოფილი ყორღანაშვილები)

აბაზასშვილი-აბაზაშვილი სათავეს იღებს მამაკაცის საკუთარი სახელისაგან - **აბაზა**. აბაზა უძველესი სახელია და არაერთ ისტორიულ წყაროში გვხვდება. შდრ. აბაზა - „მამბოლა“. მოწმე საად ბარათაშვილის მიერ 'ხაად ყორღანაშვილი-სათვის მიცემული ადგილის ნასყიდობის წიგნისა (1662 წ. №1. 1450-152). 1721 წლის აღწერაში მოიხსენიება აზნაური **აბაზა** აბაზაშვილების საგვარეულოს წარმოშობას 984 წლით ათარიღებენ XVII საუკუნიდან აბაზაშვილები ქვემო ქართლის შემამულებ-აზნაურები ყოფილიან. მაგალითად, **არაზა აბაზაშვილი** - 1695-

1699 წწ. მირიმანიძეთა აზნაურიშვილია (1697 წ.). აზნაურთა შორის მოიხსენიებიან ბერონა და შერმაზან ყორღანაშვილები (იგივე აბაზაშვილები).

ზოგი შეცდომით აბაზას ირანულ მონეტა **აბაზ**-ს უკავშირებს, რაც შეცდომაა. საკუთარი სახელი **აბაზა** IX საუკუნიდან მოიხსენიება, ირანში კი ფულის ეს ერთეული აბას I-მა XVII საუკუნეში შემოიღო.

რეზოუმე აბაზაშვილების გვარის სახელი **აბაზაშვილი** ფუძეში შეიცავს საკუთარ სახელს - **აბაზა**. XVII საუკუნის საისტორიო საბუთების მიხედვით აბაზაშვილები ქვემო ქართლში ჩანან. ისინი თავადი მცელიქიშვილების აზნაურთა შორის იხსენიებიან.

ღმერთისა და საქართველოსთვის აზნაური აბაზაშვილები გამოდიოდნენ ქართლის სამეფო ლაშქრის მოწინავე სადროშოში.

ამჟამად აბაზაშვილები ცხოვრობენ შიდა ქართლში - გორის მხარეში და შიდა კახეთში - გურჯაანის რაიონში, მცირე რაოდენობით ქვემო ქართლსა და გარე კახეთშიც არიან.

აბაზაშვილი საშუალო რიცხოვნობის გვარია.

რაოდენობა

აქ და ცველვან რაოდენობა მითითებულია 1995 წელს მიღებული გაურკრებს მხედვით. გამოყენებულია ავთანდილ სილაგაძის და ანზორ თოთაძის წუნ „გვარ-სახელები საქართველოში“. თბილისი, 1997წ.

აბაზაშვილი - 291 სული (გურჯაანი - 127, გორი - 100, რუსთავი - 19).

არდაზაშვილი (?) - 296 (გურჯაანი - 13, თბილისი - 103, თანჯეთი - 46).

როთინაშვილი - 566 (თბილისი - 205, ქუთაისი - 107, ქარელი - 82).

მერაბიშვილი - 2778 (თბილისი - 1224, ალაგენი - 529, გარდაბანი - 187).

ნოსტომაშვილი - 1288 (თბილისი - 367, საგარეჯო - 249, თელავი - 180).



აბაზასძემ-აბაზაძემ-აბაზაზძემ

აბაზაძემ უძველესი, ისტორიული ქართული გეარ-სახელსოციალურად დაწინაურებული გეარი ყოფილა. იყენენ მთაერები, თაყადები და აზნაურები. გეარი პირველად მოხსენიებულა 1032 წელს შემდეგ 1260, 1297, 1404, 1606 და ა.შ. წელს.

ვახუშტი ბაგრატიონი ადრინდელ მთაყართა შორის სხეა გეარებთან ერთად აბაზასძეებსაც მოხსენიებს (იხ ვახუშტი, ქ. ცხ. ტ. IV, გვ. 26; ექთო, თაყაიშელო. საქართველოს სიძველენი, I, გვ. 312-313).

გეარი ნაწარმოება ქართველებში გაყრცელებული მამაკაცის საკუთარი სახელიდან აბაზა აბაზ კათალოკოსი პერთა (თ. ჟორდანია, ქრონიკები I, 54, 319).

აბაზაძეების თაყდაპირველ საცხოყრებელ ადგილად აბასთუმანს ვარაუდობენ (ადოგენის რაიონი). გ. ახელეღანის მითითებით, აბასთუმანი აბაზაძეთა უბანს აღნიშნაყდა (იხ მისი დიალექტთა შერევის საკითხისათვის, საქართველოს მეცნიერებათა აყადების მთამბე, VII, №9-10, 1946).

აბაზასძენი, საქართველოს ფეოდალური საგყარეული.

აბაზასძე ფანჯ XI საუკუნის I ნახეყრის საქართველოს პოლიტიკური მოღვაწეა ქართლის ერისთავთერისთავ ბაგრატ IV-ის დროს ბაგრატის მცირეწლოუნებისას ქეყნის ფაქტობრივი გამგებელი იყო. ილაშქრა საქართველოს სამეფოსგან განდგომილი განძის ამირა ფადლონის დასასაყელად. 1032 წელს იყანე აბაზასძემ (ლიპარიტ ბაღვაშთან ერთად) შეიყყო თბილისის ამირა ჯაფარი. მაგრამ საქართველოს სამეფო კარზე არსებული უთანხმოების გამო, თბილისის შემოყრთება ვერ მოხეყრხდა. „გიორგი მთაწმინდელის ცხოყრების“ ცნობით, იყანე აბაზასძემ შთოქმულება მოუწყო ბაგრატ IV-ს. შეფემ შეთქმულნი შეიყრო ქართლის ერისთავობა გადაეცა ლიპარტ ბაღვაშს.

აბაზაძეებს ეყაყათ ჯეყარისმტყორთეულისა, ბაზიყრთუხუცესის, მტყაღაგეთუხუცესის, ამირეჯანბის, ამილახორის, მყაბჯრეთუხუცესის, ბოლოს კი - აბაზასძე ხიშნა - აბულეთისძედაა დასმული“.

აბულეთისძე - აბაზასძე - მარიდელი ხიშნა - ამილახორი, აბულეთის ძე იყანე ერისთავთ-ერისთავი, აბულეთისძე ლიპარიტ-შეილი ძაგან აბულეთის ძისა, დაამტკიცა მამამისისა, ძაგან აბულეთის ძის მიერ მღვიმის მონასტრისათვის მიცემული სოფელ ანგროინის შეწირულების დაწყროლი (1260 წლის ახლოს).

აბაზა ტბელი
აბულეთისძენი
აბაზაშვილი

აბაზაძე - 550
(თბილისი - 263,
ქუთაისი - 122,
წყაღატუბო -
88). შდრ.
(აბაზოფი იფიფე
აბაზაშვილები
არანა).

აბულეთისძენი ფლობდენს ზედახნის ციხესა და მეხრასს, წილკანს (მღვიმის მონასტრის კუთვნილი ციხე და მარანი მთას. სოფელი მატყური. თავად მღვიმის მონასტრის ციხედ და სადგომად *იხ. პირთა ანოტირებული ლექსიკონი, წიგნი 1, თბ. 1991, გვ. 43-45, 65-66.*

ჯეარის მონასტრის მოსახსენებელთა XXVIII ჯგუფში 153 ნომრად მოიხსენიება (მოსახსენებელი №92. 89) **ნაპრაზ აბაზასძე**. მოსახსენებელი გადმოგვცემს: **4 დეკემბერი. აბაზასძე დღესა ნაეროზოსთეს პანაშვილი გარდახდებოდეს ფლორემდის მონასტერი ესე ჯგოს.**

მოსახსენებელში დასახელებულია **ნაპრაზ აბაზასძე ამირეჯინი** და ამირახორი სამეფო კარისა, ახლო თანამოღვაწე დავით VIII-ისა (*იხ. დავით VIII-ის სიგელი 1297 წლისა. ს. კაკაბაძის გამოცემა. საისტორიო მოამბე. II, 1924წ. გვ. 141-142.*) დავით VIII, როგორც აღნიშნულია ჯეარის მატყანეში, იყო ჯეარის მონასტრის „მეორედ აღმაშენებელი“ (განმაახლებელი). და ბუნებრივია, რომ ჯეარის აღაპებში, დავით VIII-სთან ერთად, გეხედება სახელი მისი თანამოღვაწის ნაეროზ აბაზასძისა. მოსახსენებელში ჩანს, რომ აბაზასძეებს აქეთ სამფლობელო აბაზასძეთა მამული“. (*მ. ინგოროყვა, გვ. 758-759.*)

ბ ჯეარი გეხედება ფორმით: **აბაზასძე აბაზადე აბაზაძე**.

აბაზაძეებში გაერცელებული ყოფილა სახელები: **ამილლამბარ, ბართლომე, ზაად, გიორგი, დავით, დათუნა, რამაზ, როზაქ ქაიხოსრო, ზაზა, ზურაბ, თათარა, ხიშია, ნაეროზ, ოთარ, რამაზ, როზა, სეხნია, ქაიხოსრო, შანშე, ჭილა.**

აბაზაშვილი არაზა - 1695-1699 წწ. მირიმანიძეთა აზნაურიშვილი (1697 წ. Hd.- 404), მოწმე: **ღვეანბეგ შელიქისშვილის მიერ აღაეერდა (იავულაშვილისათვის) მიცემული მიწის ნასყიდობის წიგნისა** (1695 წ. VI. 15 1450-9.125), **აეთანდილ მირიმანიძის მიერ გივი თუმანიშვილისათვის მიცემული შამირზას ნასოფლარის ნასყიდობის წიგნისა** (1697 წ. XI Hd- 403), **ზაქუმ ალიყულიშვილ-ზაქუმეშვილის მიერ აღაეერდა იავულაშვილისათვის მიცემული მიწის ნასყიდობის წიგნისა** (1699 წ. V. 10 1450-9.119); მისი მიწა ესაზღვრებოდა მერაბ სარდარაშვილის მიერ იავულაანთ აღიხანაშვილ აღაეერდასათვის მიყიდულ მიწას (XVII ს. *ბოლო მეოთხ. 1450-9.124.*)

აბაზაშვილი ბაქონა - მოწმე თამაზ ყორღანაშვილის მიერ თავისი განაყოფის, შიოშ (ყორღანაშვილისათვის) მიცემული მიწის ნასყიდობის წიგნისა (1680 წ. VII. 1450-19.22).

აბაზაშვილი შირმაზან - *იხ. (ყორღანაშვილი) შურმაზან*

ქართულ ისტორიულ საბუთებში მოიხსენიებიან: **აბაზაძე ამილლამბარ, ბართლომე, გიორგი, დავით, რამაზ, როზაქ გიორგი (მეორე), დავით, სეხნია, ქაიხოსრო, ზურაბ, თათარა, ოთარ, რამაზ (მეორე), შანშე, ქაიხოსრო (მეორე), ქაიხოსრო (მესამე), შანშე, რამაზ (მესამე)** (*იხ. პირთა ანოტირებული ლექსიკონი, თბ. 1992 წ. გვ. 43-44.*)

რუსეთის მთავრობამ აზნაურებად აღიარა და საგეარტოში „ხაგერდოს“ წიგნში შეიტანა: აბაზადი ივანე ბეძანის ძე, მეუღლე მისი ანა. ეაყიშვილი ნიკოლოზი. ივანეს დაი ერბონია: ლეშან ბეძანის ძე; ზურაბ ბაბერიძის ძე. მკეულე მისი მარიაში. ეაყიშვილები: მიხეილი, ალექსანდრე, ქალიშვილი ტასო: ზაალ ავთანდილის ძე. მეუღლე მისი მარო. ეაყიშვილი სოლომონი. ქალიშვილი თინათინი; ბიორბი ავთანდილის ძე, მეუღლე მისი ზუსბათუნა ეაყიშვილი ოსები. ქალიშვილი ეკატერინე. ივანეს დედა ელენე: ლეშარსაბ რეშაზის ძე, მეუღლე მისი სალომი ეაყიშვილები: ზაალი, გიორგი, რეეაზი, გიგო, გრიგოლი. ქალიშვილები: როდამი, მაია. ბეძანის ძმარიში ეშეროსინე. მინიჭრის ძმარიში სოფიო. ეაყიშვილი აღმასხანი: ლუარსაბის, ბეჟანისა და დიმიტრის დედა დარეჯანი.

აბაზასძე ხიშშია - აბულეთისძედ დასმული. აბულეთისძე-აბაზაძე - მაროლელი ხიშშია - ამილახორი, ჰყავს მამა თათარა აბაზასძე, თანამეცხედრე ესნა. შვილი იმარინდო, მისი ძეული გეარია აბაზას ძე. მეფეს იგი შეუწყალებია და აბულეთის ძედ დაუსეამს ელოზის კათალიკოსობის დროს სვეტიცხოველს.

ნაზარელი ხანმა - (ელენე) დედოფლის მიერ ნაბოძები ღანძიის ყმა-მამული უწყალობა (1695 წ. Hd - 2106); მოწმე პაპუა, შიო, ნიკოლოზ, ოთარ, ლეევანსა და თედორე. პეტრე, საბა კეეხიშვილებს შორის სასისხლო დაეის გარიგებო-სა (1688 წ. Sd - 18).

აბაზადი ზაალ - მეჭალაეუხუცესი, უცნობმა მას უწყალობა მეჭალაე-უხუცესობა (XVII ს. Sd - 141).

აბაზადი ზაზ - ჰყავს ძმა ოთარ, მიჰყოდა იასე მურეანისშვილის ჯაფნიაურში ორი დღის მიწა ჯობიაური ტყითურთ, ჩიტორეკას, მერაბასა და ახალბედაშვილის მიწებამდე (1691 წ. 9. Hd - 14927).

აბაზადი ზურაბ - პას რამაზ აბაზაძისა, იხ.

აბაზასძე იასობრა - მამა ხიშშია აბულეთისძე-მარილელ-აბაზასძისა, იხ.

აბაზასძე ნაშროზ - ამირეჯობი და ამილახორი, მოწმე დაეით მეფის მიერ გროგოლ ჭარმაულ-ჭაჭინასშვილისათვის მიცემული სოფელ ღაუშას წყალო-ბის წიგნისა (1297 წ. Hd - 1330).

აბაზადი ოთარ - ძმა ზაზ აბაზაძისა, იხ.

აბაზადი რამაზ - ჰყავს პას ზურაბ, ძმა ქიხოსრო, შვილი ზაალ, სახლის-კაცი როშა, მის განაყოფებს უღალატიათ თიემურაზ მეფისათვის, თვითონ კი მეფის ერთგული დარჩენილა. ამ ერთგულების საფასურად თიემურაზმა მას უწყალობა მისი პაპის ზურაბის და (სახლისკაცის), როშას ნაქონი მამულე-ბი (1633 წ. VII. II. Sd - 501).

აბაზადი რამაზ - შვილი შანშე აბაზაძისა, იხ.

აბაზადი რეშაძე (ეარ. როშე) - 1691-1695 წწ. ძმა ზაალ აბაზაძისა, იხ.

მოწმე უაზა აბაზაძის მიერ იასე მურვანისშვილისათვის მიცემული მიწის ნასყიდობის წიგნისა (1691წ. I, 9, Hd - 14287).

აბაზაძე რაფინა - (სახლისკაცი) რამაზ აბაზაძისა. იხ.

აბაზაძე სანინა - შიელი ზაად აბაზაძისა. იხ.

აბაზაძე ძაიხოსრო - ძმა რამაზ აბაზაძისა. იხ.

აბაზაძე ძაიხოსრო - 1689-1695 წწ. ძმისწული ზაად აბაზაძისა. იხ. დამწერი და მოწმე სულხან გოგადაძის მიერ არღაშელ ბუნიათიშვილისათვის მიცემული მიწის ნასყიდობის წიგნისა (1689 წ. Hd - 811).

აბაზაძე შანში - ჰყავს შიელი რამაზ. დაეა მოსელთა მიწაზე გიორგი ღაღანიძესთან. ამ დაეის მოსაგვარებლად მოდაეე მხარეებმა მიწები გაცვადეს (1658-1675 წწ. Ad - 1334 ბ). (იხ. პირთა ანოტორებული დეკლარაციონი, ტომი I, თბ, 1991, გვ. 43-44).

აბაზასძეძე აღმოსავლეთ საქართველოს ფეოდალური საგვარეულო იყო. წარმომადგომით დაკავშირებული ჩანს X საუკუნეების შიდა ქართლის ერისთავების - ტბელების - ფეოდალურ სახლთან. ვარაუდობენ, რომ აბაზასძეთა გვარის ფუძემდებელია ბორცვისჯვრის X საუკუნის წარწერაში მოხსენიებული ტბელი აბაზა. 1405 წლის შემდგომ აბაზასძეთა ერთი შტო აბუღეთისძეებში ჩანს.

მეფე ვახტანგ VI-ს 1724 წელს ამაღლაში დიდნი თუ მცირენი დარბაისელები და მსახურნი ახლდნენ. მათ შორის იყენენ „აბაზაძე მურვანიძით, სხვათაც ბევრთ ქნეს რება ღებნიით.“ ამაღლაში ექვსი შემამულე აბაზაძეა დასახელებული: დავითო, ზურაბო, ამილღაბარო, ზურაბ დავითის ძე (ერთი ზურაბი საქართველოში დაბრუნდა 1727 წელს. მეორე - 1728 წელს), სეხნია და უთარუთი“ (სოლომონ ყუბანეიშვილი. დავით გურამიშვილი ქართულ ქუსართა პოლეში. თბილისი. 1955. გვ. 21).

ქართულ ენციკლოპედიაში შეტანილია აბაზასძე ივანე, XI საუკუნის I ნახევრის საქართველოს პოლიტიკური მოღვაწე. ქართლის ერისთავთერისთავი ბაგრატ IV-ის დროს. ბაგრატის მცირეწლოვნობისას ქართლ-კახეთის სხვა გამგებლებთან ერთად ილაშქრა საქართველოს სამეფოსაგან განდგომილი განძის ამირა ფადლონის დასასაჯელად. 1032 წელს აბაზასძემ და ლიპარიტ ბაღვაშმა შეიპყრეს თბილისის ამირა ჯაფარი და ხელთ იგდეს ბორთეისის ციხე. საქართველოს სამეფო კარზე არსებული უთანხმოების გამო. თბილისის შემოერთება ვერ მოხერხდა. -გიორგი მთაწმინდლის ცხოვრების“ ცნობით. აბაზასძე და მისი ოთხი ძმა იმდენად განდიდდნენ და გაძლიერდნენ, რომ შეთქმულება მოუწყვეს ბაგრატ IV-ს. მეფემ შეთქმულნი შეიპყრო. ქართლის ერისთავობა გადაეცა ლიპარიტ ბაღვაშს.

აბაზაძე ნიკოლოზ ლეშანის ძე, სურამი, ეთნოგრაფი და საზოგადო მოღვაწე დაამთავრა მოსკოვის უნივერსიტეტის ოურიდოული ფაკულტეტი (1890 წელი).

მუშაობდა თბილისსა და სურამში. იყო ნაყოცი მსაჯული. ადვოკატთა კოლეგიის წევრი. ს. აბაზაძე მნიშვნელოვანი წვლილი შეიტანა ქართველი ხალხის სოციალური და სამეურნეო ყოფის შესწავლაში.

მისი მთავარი შრომებია „საოჯახო იუმე ქართველებში“ (1893 წ.), „ხანულობა“ - წველასი მოხარების წეს-ჩვეულება“ (1898 წ. *ორივე რუსულ ენაზე*) (ქსე ტ. 1. თბ. 1975. გვ. 11).



აბაზაძე ბაზა შალვას ძე დაიბადა თბილისში 1938 წლის 12 ანგარს, მოსამსახურის ოჯახში, მამა შალვა ილიას ძე აბაზაძე მშენებელი ინჟინერი.

დედა ელენე ნოეს ასული წერეთელი გეოგრაფი.
1957 წელს დაამთავრა თბილისის 62-ე საშუალო სკოლა. 1957-1960 წ.წ. მუშაობდა ლილოს და დიღმის საბჭოთა მეურნეობებში მეშად.

1960 წელს მისაღები გამოცდები ჩააბარა საქართველოს სასოფლო-სამეურნეო ინსტიტუტში და დაამთავრა 1965 წელს სწავლული აგრონომის დიპლომით.

1965-1975 წლებში განაწილებით მუშაობდა „საკონსერვტრესტის“ სისტემაში - კერძოდ. ქარელის რაიონის აგარის საკონსერვო ქარხანაში სხვადასხვა თანამდებობებზე: ტექნოლოგი. საკონსერვო სამუშაოს უფროსი. დირექტორის მოადგილე. საიდანაც გადამოვიდა ქალაქ თბილისში აელაბროს საკონსერვო ქარხნის დირექტორად.

1975 წლიდან 2001 წლის ჩათვლით მუშაობდა „თბილგამწვანების“ სისტემაში იყო აგრონომი, უფროსი აგრონომი. მთავარი აგრონომი, დირექტორის მოადგილე 1997 წლიდან - დირექტორი.

2002 წლიდან არის ფერმერი. ოჯარით აღებული ტერიტორიაზე აქვს მეცხოველეობის ფერმა.

ჰყავს მეუღლე დარბიკა ივანეს ასული თოდრაძე. ორი ქალიშვილი და ორი შვილიშვილი ვეზალი და გელა.

აბაზაძე ზაბალ მამიძის ძე, დაიბადა 1929 წ. 27 იანვარს, ხაშურის რაიონის დაბა სურამში, მოსამსახურის ოჯახში. დაამთავრა თბილისის მე-7 ვაჟთა საშუალო სკოლა. შემდეგ კი საქართველოს სასოფლო-სამეურნეო ინსტიტუტის გეოგრაფიული ფაკულტეტი. სწავლის პერიოდში იყო ინსტიტუტის კომკაეშირის კომიტეტის მდივანი, კომკაეშირის ცკ-ს წევრი.

1955 წელს მთავრობის დაჯილდებით გააგზავნეს ლაგოდეხის რაიონის სოფ. სუბოტნივის კოლმეურნეობის თაემადმომარეველად. საიდანაც დაწინაურებული იქნა საქართველოს კომკაეშირის ლაგოდეხის რაიონის პირველ მდივნად.



შემდეგ მუშაობდა სახალხო კონტროლის კომიტეტის ინსპექტორად. საიდასაც საქართველოს კომპარტიის ცკ-ს ინსპექტორად გადაიყვანეს. 31 წლის ასაკში არჩეული იქნა საქართველოს კომპარტიის ხაშურის რაიკომის პირველ მდივნად (1961-1967 წ.წ.).

1967-1979 წ.წ. მუშაობდა საქართველოს სახალხო კონტროლის კომიტეტში სოფლის მეურნეობის განყოფილების გამგედ. ხოლო 1979-1992 წ.წ. პენსიაში გასვლამდე მუშაობდა საქართველოს მებაღეობის ამხანაგობათა რესპუბლიკური საბჭოს თავმჯდომარედ, რომლის დროსაც რესპუბლიკაში ჩამოყალიბდა და შემდგომ განვითარდა კოლექტიური მებაღეობები.

სხედასახეა წლებში არჩეული იყო საქართველოს კომპარტიის ცკ-ს წევრობის კანდიდატად, წევრად, საქართველოს უმაღლესი საბჭოს დეპუტატად, დაჯილდოებული იყო ორდენებითა და მედალებით.

ზაად დაეთის ძე აბაზაძე გარდაიცვალა 2000 წელს. ბატონ ზაად აბაზაძეზე არაერთი წერილ დაბეჭდილი ებეჭდაეთ ერთ-ერთ მათგანს:

„იმერეთის ამ კანებულ მთაგორებს ფიანდაზად შექვენია ზინდისი. აქ სამოთხისებური სილამაზე ზურმუხტსა და ოქრო-ცურვილშია გახვეული.

აქ, აბაზაძეების საბუღარში, მუდმივი სიმშვიდე და მწკანე სინათლე მეფობს. გული ყოველთვის აქეთ მოუწყდა. ასაკში რომ შევიდა, ძალუმად მოეძალა საკუთარი კერის სიყვარული და აქ დაივანა კიდევაც უყვარდა, განუზომლად უყვარდა თავისი კარ-მიდამო ბატონ ზაადს. დღეს ამ ოაზისში მისი სული ტრიალებს, გემასპინძლობს და გეკსაუბრება, თითქოს იგი სადღაც ახლოს არის. მისი ბუბუნა ხმაც კი გეესმის. აქვეა მისი ცხოვრების მესაიდუმლე, ოჯახის საჭეთმპყრობელი და ოჯახის დედა, ქალბატონი ლამარა. სწორედ მას შევეყვართ ამ განუმოკრებელი პიროვნების ცხოვრების ლაბირინთებში, რომელიც ხან ცასავით ნათელი და ოცნებასავით მსუბუქია, ხან კი ბურუსში გამოხვეული და აღპინისტის საეაღიეთ რთული.

თავადის სისხლი ჩქეფდა მის ძარღვებში. ხასიათიც, ხმაც გამოჩეული ჰქონდა. ადამიანებთან ურთიერთობის განსაკუთრებული უნართაც იყო დაჯილდოებული. თურმე, რაიკომის პირველი მდივანი რომ იყო, ეილაც გაავებულ-გაბოროტებული შეუვარდა კაბინეტში. იქიდან კი რამდენიმე წუთში, - ოგონებს ერთ-ერთი მისი ყოფილი თანამშრომელი, - ის კაცი სულ ბოდიშებითა და ღიმილ-ღიმილით გამოვიდაო.

ერუდიცია და ორგანიზატორული ნიჭი, პრინციპულობა და პუნქტუალურობა - აი, მისი დამახასიათებელი ძირითადი თვისებები, რომელთა მეშვეობითაც ასე მსუბუქად განელო მაშინდელი ბუროკრატიული-საკარგიო კიბე. რიგითი კომკავშორული მუშაკიდან რაიონის ხელმძღვანელამდე.

სწამდა, ძალიან სწამდა ის, რასაც აკეთებდა და ემსახურებოდა, და როცა ქვეყნად ყველაფერი შეიცვალა და რომანოების ურემიით აყრავდა, სამშობლოს

მომავალმა ბედმა მწარედ ჩააფიქრა. მამული იყო მისი ხატი და სალოცავი. ამიტომაც უწოდებდნენ მას დიდ ქართველს (ლ. სანიკიძე), ჭეშმარიტ ქართველს (ჭაბუკ ამოიჯიბი), მამულის ჭირისუფალს (შოთა ნიშნანიძე) და ეს შემთხვევითი არ იყო - ასე იოვლად არ იმეტებდნენ ასეთ მაღალფარდოვან სიტყვებს ეს საქვეყნოდ ცნობილი ადამიანები. როცა ომი გააჩაღდა სამაჩაბლოში, იქიდან ლტოლვილები საკუთარ კაბინეტში და სამუშაო ოთახებში შეიფარა, მოეფერა და დააპურა. მზრუნველობა არ მოაკლო სამაჩაბლოდან ოტებულ ბედკრულ თანამემამულეებს.

როგორც ყველა მაშინდელ ჩინოვნიკს (ამ სიტყვის საუკეთესო გაგებით) ძლიან ცოტა დრო რჩებოდა ოჯახისათვის, ახლობლებისათვის და აი, როცა ასაკმა იძალა, სამსახური დატოვა, მთელი არსებით ჩაეფლო ოჯახურ საქმეებში, მთელ დღეს შეიღებდა და შეიღო შეიღებთან ატარებდა, საკუთარ არქივს აწეს-როგებდა. მემუარებსა და მოგონებებს სწერდა. პოეზიამ გაიტაცა. როგორც ყველა ქართველი, სულთი პოეტი იყო.

მის არქივში ერთ დოკუმენტს წაუწყედი ძლიან საინტერესო მომქიქენა რადგან მასში მისი ნამოღვაწარა ჩამოთვლილი. ადგილი დოკუმენტადან: ააშენდა და ექსპლუატაციაში გადაეცა ხიდი მტკვარზე ქალაქის წყალსადენის პირველი რიგი, 104 ადგილიანი სასტუმრო, კაეშირგამბელობის შენობა, საბაეშეო ბაგა-ბალი, ჰიონერთა ბანაკები, ტაშისკრის სკოლა-ინტერნატი, ერთი საშუალო და ერთი 8 წლიანი სკოლა. ექსპლუატაციაში შევიდა 14 საცხოვრებელი სახლი 22 ბინით და ა.შ. ამ დოკუმენტში საუბარია მშენებარე და დაპროექტებულ ობიექტებზე, სახალხო მეურნეობის სხედასხეა დარგებში მოპოვებულ წარმატებებზე.

დაიხ. იყო ასეთი კაცი - ზაად დავითის ძე აბაზაძე კაცი მქმნელი ბერი სიკეთისა, მომხმარე და მხარში მდგომი ბერი ახალგაზრდისა, შემწე და მოჭირნახულე მშრომელი კაცისა. საბედნიეროდ, სიცოცხლე გრძელდება - აბაზაძეების ფუძემდგარ კერიაზე კიდევ ერთი ზაად აბაზაძე იზრდება. დაე, იზრადლონი! (რ. საენელი).



მიხეილ ანდროს ძე აბაზაძე დაიბადა 1931 წლის 28 აგვისტოს ხაშურის რაიონ სოფელ ურთხეაში, მოსამსახურის ოჯახში. 1952 წელს დაამთავრა სურამის პირველი საშუალო სკოლა სწავლა გააგრძელა საბჭოთა კავშირის შეიარაღებული ძალების სამხედრო საერთო საჯარისო სასწავლებელში, რომლის დამთავრების შემდეგ, 1955 წელს გადმოვიდა ქალაქ თბილისში. ამავე წელს მიაღწინეს შორეულ აღმოსავლეთში, ლეიტენანტის წოდებით დაჰყო სამი წელი.

1958 წელს გადმოჰყავთ საქართველოში სასაზღერო ჯარების საგუშაგოს უფროსის მოადგილედ.

1959 წელს მიწიჭა მორიგი სამხედრო წოდება - უფროსი ლეიტენანტი.

1960-61 წლებში ხიჩურში მსახურობდა სსრკ-ს საზღერების დაცვის უში-

შროების კომიტეტის სასაზღერო საგუშაგოს უფროსად.

1964 წელს მიენიჭა კაპიტნის წოდება.

1965 წელს მთავლინეს მოსკოვში უმაღლესი სასაზღერო ჯარების ოფიცრის კურსებზე მისი დასრულების შემდეგ, მიენიჭა მაიორის წოდება.

1966 წელს გადამოჰყავთ ქალაქ ახალციხეში, სასაზღერო ექსპერიმენტალური რაზმის საგუშაგოს უფროსად.

1968 წელს დაინიშნა იმავე ქალაქის სასაზღერო ჯარების კომენდანტის მოადგილედ. შემდეგ აწინაურებენ კომენდანტურის უფროსად და ანიჭებენ მორიგ პოდპოლკოენიკის წოდებას.

1978 წელს გავიდა თადაროგში.

1979 წელს სამსახური დაიწყო თბილისის იეანე ჯავახიშვილის სახელობის სახელმწიფო უნივერსიტეტში, სამხედრო კათედრაზე, უფროს მასწავლებლად. მან მონაწილეობა მიიღო ეროვნული სასაზღერო ჯარების ჩამოყალიბების საქმეში.

1992 წლიდან მუშაობს სასაზღერო ჯარების საბრძოლო სამმართველოს უფროსად. ანიჭებენ პოლკოენიკის სამხედრო წოდებას და აწინაურებენ ლილოს სასაზღერო ძალების სასწავლო ცენტრის უფროსად.

1993 წელს დაინიშნა ლაგოდეხის სასაზღერო რაზმის უფროსად. 1995 წელს კვლავ ბრუნდება თსუ სამხედრო კათედრაზე ციკლის უფროსად.

2001 წელს გავიდა თადაროგში, როგორც გამოკვდილ ოფიცრს იწვევენ ახლადჩამოყალიბებულ საქართველოს კახეთა კავშირში, ოფიცრთა ღირსების თემიჯდომარედ და ანიჭებენ გენერალ-მაიორის სამხედრო წოდებას.

მიღებული აქვს არა ერთი ორდენი, მედალი, მადლობა, მათ შორის, საქართველოს უმაღლესი საბჭოს პრეზიდიუმის საპატიო სიგელი. შეტანილია საპატიო დიდების წიგნში.

ამაიშვილი გეარის ფუტეა საკუთარი სახელი ამა შემონახულია გეარებში; ამაიბძე ამაიბძე ამაშვილი ამაშვილი (ღოთა მისორაძე ქართული გეარსახელება თბ. 1981 გვ. 15) შტრა: ამა, ატ შანაძე ხეესურეთ, 232, ამა-ა, პ ინგოროფუა სენათო, 1, მესტია, წიგნში აღი ღლონტია ქართველური საკუთარი სახელება თბ. 1986 გვ. 66.

ამაიშვილი, გოთის, ინისა და ამროფლავრის რაიონებუ საკუთარი სახელი ამა (იე ჯავახიშვილია გეონომური ისტორიის ძეგლები 127. ს. მაკალათია, ხეესურეთი, 101). ამავე ძირისა: ამაიბძე, ამაიბძე ამაშვილი" (ღოთა მისორაძე გვ. 15).

ამაგული - გეარის ეტიმოლოგიას ბაკენს უკავშირებენ ბაკენი ოფიცეა რაც ფეხების გამძული ბაკბუკი შტრა: ჯოთის ბაკენი მფერს - კოჩის მესი უბაკუა (ფეხებს რატომ აბაკენებ). წყნარად ფეხებს ნუ აბაკენებ (წყნარასი კოჩხევის ეკბაკუა). (ინფ ბოთის გოფამ).

აბაიშვილი	446
(თბილისი -	293,
ქუთაისი -	34,
ამროფლავური -	25,
აბაიბძე	150
სული (თბილისი -	
19, რუსთაფი -	14,
ქარული -	11,
აბაიბძე	98
ახმეტა -	48,
თბილისი -	25,
თელავი -	14).



აბაქელი დასახ ტოპონიმზე ლეპაკელი-საბაკელი - უბანი ტესურის მარცხეთა მხარეს (თარგამელი) - საბაკელი - უბნები დაეთიანსა (ოქტომბრის თვის) და სადიანო-საფაჩელიოში (სუქო ქედლის თვის).

1904 წლის ხორშში მცხოვრები აბაკელები აზნაურები იყვნენ შეუქმლები არაა რომ აბაკელი აბაკის ან აბაკუნის ვარიანტი იყოს. მყორეს მხრივ, პირსახელ აბა-საგან (იხ. აბაშიძე კანობითის ორმაგი სუფიქსით შექმლება წარმოქმნილიყო ფორმა აბაკელი (2 ცხადია გერები და გერთა დასახლებანი სამცხრელოში თბ. 2000 გვ. 48) შესაძლოა სულაც გერში აბაკელია. ა იყოს არორინი (წინსართი), ბაკა (-ბაკი) ტოპონიმი, სადაური? აბაკელი, და თაქისთავედ გერის გამაიორმებული სუფიქსია (იხ.).

აბაქელი
 651 (ზუგდიდი - 146, თბილისი - 116, სენაკი - 55), კომლი ზემო ქველანი - 19, ოქტომბერი - 11, თამაკონი - 8, ხეთა - 8, ინგური - 4, ქარაბა - 4, ახალსოფელი (სენაკის რ.) - 3, დიდი ნები - 3



აბაქელია თამარ ბრინოლის ასული - 1905, დ. ხონი - 1953, თბილისი ქართველი მოქანდაკე გრაფიკოსი და თეატრის მხატვარი, საქართველოს ხელოვნების დამსახურებული მოღვაწე (1942). (ქსე) **აბაქელია** იოსებ პონსტანტინეს ძე - (1888, ქუთაისი, - 1938), ფოთბატრი. მედიცინის მკვლევართა დოქტორი (1924), პროფესორი (1930) (ქსე) და ჯომოდავა. 3000 მცურული გეარსახელი. თბ. 2000. გვ. 8).

აბაკა კობაკი. სერბეთი (გორის რაიონი). გეარად ქცეული სახელი აბაკა აბაკი მოხსენიებულია 1467 წლის მცხეთის შეწირულების სიგელში, ქართლის კათალიკონო აბრამ აბაკი (ს. კაკაბაძე, ისტ. საბ. II. გვ. 1920). შდრ. აბაკა-ს-შელი (1689წ).

აბაკოიძე - 42
 სახმება - 33,
 თბილისი - 2,
 თელავი - 7.

აბაკოიძე-მირზაშვილი აბაკოიძეები ჩაღმა თემში არიან გერის ფეჟეა მამაკაცის საკეთარი სახელი აბაკა აქედანა ნაწარმოები აბაკია. აბაკო. აბაკუა შდრ. გერი აბაკასშვილი ასლამაზ - მოწმე- მაცემული მიწისა და წისქვილის ნასყიდობის წიგნისა (1689წ).

თუშეთში მათი საცხოვრისა სოფელი ჭეშო. გადმოცემით აბაკოიძეთა წინაპარი მირზანათ გერის ქოხელი წინაპარი ყოფილა. იგი მესისხლეობას გამოქვეყნა და თუშეთში გახიზნულა. აბაკოიძეებს იქ ციხე აუგიათ.

მირზაშვილები (მირზანათ აზნაურული გერი იყო (1783 წლის ტრაქტატის დანართით). მათი აზნაურობა დასტურდება ბერძენიშვილებთან დავითაც (იხ. რ. თოფჩი, გვ. 90-91).

ამჟამად აბაკოიძეები ცხოვრობენ თუშეთში ალენის ეელზე, თელავში და თბილისში.

აბაკელიძე აბაკელიძე (აბაკელიძე) დაზარევი თავადი აბაკელიძე, ქართველი თავადი იყო და XVIII-ით თარიღდება.



თავის სახელმძღვანელო

საქართველოს სამეფოს თავადის ხარისხში მეფე ერეკლემ აბაშელითი აღიარა 1794 წლის 1 მარტს ბოძებული სიგელით.

რუსეთის მთავრობამ 1823 წ. 29 მარტს ახელ ივანეს ძე აბაშელითი შვილი სცნო რუსეთის თავადად.

ეს გვარი მოიხსენიება რუსეთის მთავრობის მიერ დამტკიცებულ საქართველოს თავად-აწახაურთა საოჯახო სიაში (1850წ. 6 დეკემბერი).

რუსეთის მთავრობამ ნება დართო თავადი ივანის გენერალ-მაიორ თავად სიმონ დავითის ძე აბაშელიძეს, მიეღო გარდაცვლილი სიმამრის, საგანგებო საიდუმლო მრჩეველის ქრისტეფორე იაკიმეს ძე ლაზარევის (აღმათ ლაზარეშვილის) გვარი და შემდგომში ეტარებინა სამემკვიდრეო სახელი - თავადი აბაშელიძე ლაზარევი (Васильевич Сергей, Титулованный роды, российской империи, с.п. 1910, стр. 49).

აბაშელი, საკუთარ სახელი აბასა (ალ. ლ. 66)
აბაშელი-28
 (თბილისი 24, გორი-1, სარხურე 1)

აბაშელი. ქართულ ისტორიულ წყაროებში ხშირად გვხვდება მამაკაცის საკუთარ სახედ აბა (-აბაი). ამის შესაბამისად რამდენიმე გვარიცაა, რომელსაც ფუძედ აქვს აღნიშნული სიტყვები. აბაშელითა გვარი XV საუკუნიდან გვხვდება. მაგალითად, XV-XVI საუკუნეებს ეკუთვნის ჯვარის სამი ფრესკა. ერთ-ერთი მათგანია ფრესკა დანიელ აბაშელითსა.

აბაშელი - 285
 (თბილისი - 120,
 მცხეთა - 97,
 გარდაბანი - 40).

მე-9 ფრესკაზე, სადაც ეხატა პალესტინელი ქართველი მოღვაწე გიორგი ბერი, გვიან ხანაში დაუხატაეთ **„დანიელ აბაშელი ქართველი“**.

დანიელის ფრესკა პ. ინგოროყვას ეარაუდით შესრულებული უნდა იყოს მე-15 საუკუნის დასასრულს, 1497 წელს. როგორც ჩანს მეშაობა ჩაუტარებინებია ჯვარის წინამძღვარ დანიელს (პ. ინგოროყვა, გვ. 849-840);

დანიელ აბაშელი იგივე ჯვარის მამა დანიელი ნიჭოზელთა.

აბაშელი ბიორბი სიმონის ძე (დ. 8.1/1910 თბილისი).



საბჭოთა ეიცი-ადმირალი, დაამთავრა ლენინგრადის სამხედრო-საზღვაო სასწავლებელი და დაინიშნა ბალტიის ფლოტის საესკადრო ნაღმოსან „პოლიოდარსკოს“ შტურმანად. 1932-34 წლებში საესკადრო ნაღმოსან „ლენინის“ შტურმანი იყო. 1935-36 წლებში სასწავლო გემის უფროსის მოადგილე. 1936 წელს საგუშაგო ხომალდ „პერვას“. ხოლო 1939 წელს საგუშაგო ხომალდების დიეიზიონის

მეთაური. მონაწილეობდა თეთრყინდლების წინააღმდეგ ომსა და დიდ სამამულო ომში. 1944 წელს მეთაურობდა საესკადრო ნაღმოსნების დიეიზონს, თავი გამოიჩინა ლენინგრადის ბლოკადის გარღვევისათვის ბრძოლებში. დაჯილდოებულია ლენინის, წითელი დროშის, წითელი ვარსკვლავის ნახშირის ორდენებითა და მედლებით.

აბაშია - 179
წიგნები - 33,
თბილისი - 31,
ფოთი - 30).

აბაშია. გეარის ფუძეა აბაშ. მამაკაცის საკუთარი სახელიდანაა ნაწარმოები ქართული გეარისახელება: აბაშურიძე, აბაშია, აბაშიშვილი, აბაშიძე, აბაშაძე (ფუძის შესახებ აბაშ დაწერილებით იხილეთ გეართან აბაშიძეები).

იოსებ გრიშაშვილმა „ქალაქურ ლექსიკონში“ მოგვცა აბაშის ახლებური გააზრება. იგი ეყრდნობა მოსე ჯანაშვილს და წერს, რომ აბაში ქართულია და აღნიშნა: „აბაში - 1 ექიმო, შინაური მკურნალი. 2 შინაური წამლებით მკურნალი“ (გვ.13).

სამეგრელოში დაფიქსირებულია აბაშა, როგორც რაიონული ცენტრი, ისე სააბაშიო - ახუთი (ჩხოროწყუს რაიონი), სააბაშიო - აბაშის რაიონი. შდრ. მდინარე აბაშა (აბაშიასა და მარტვილის რაიონებში).

როგორც ენახეთ სამეგრელოში სახელწოდება აბაშ-ი რამდენჯერმე მეორდება. „აბაშა, - წერს კ. ცხადია, - წარმოქმნილია ფორმისგან აბაშ-თა სუფიქსის დართვით ან აბაშიძის გამეგრებული ფორმითა“ (გვ. 48). ნიკოლოზ ჯომბაძეა წიგნში „3000 მეგრული გეარ-სახელი“, თბ. 2000, გვ. 8), იზიარებს არაბ სარდალ მკერეან ყრუსთან ერთად ენაზე ყმა ბეგირა შთამომეალობის მისელას ქართლში. სახელად აბაშ-ი და მისგან გეარის წარმოქმნას. „VI-VII საუკუნეში ქართლიდან მოსახლეობა მტრის შიშით კოლხეთში ეფუძნებოდა მათ შემოიტანეს გეარის დაბნეულობა -ქე- და აბაშიები აბაშიძეები გახდნენ, გაძლიერდნენ.

ასეთ გაბედულ და უსაფუძვლო მოსაზრებას აეტორი ამაგრებს ოღდა სოსელია წიგნიდან ჩენი მსჯელობისათვის მოუსადაგარ ტექსტს: „აბაშიძეთა სამთავრო ფლობდა 80-ზე მეტ სოფელს და 1500-მდე ტყვეს“ (გვ. 157-158).

— პირველ გაღში (სააბაშის უბანში) ჩაწერილი გადმოცემით, იმერეთიდან ჩამოსულია სამი ძმა აბაშიძე. ერთი მათგანი დამკვიდრებულა სამქეარში (სამურსაყანოში). მეორე - ახუთში. მესამე - ჭალადილში. გეარის დაბოლოება შეუცვლიათ. აბაშიძეებთან ერთად ყოფილან წულუკიძე და მიქელაძე. ისინიც ასევე მოქცეულან. წულუკიძე წულუკია, ხოლო მიქელაძე მიქელიად დაწერილა. 1616-1621 წლებში -საკაიშლი გამოსაყალი მოსაკრებლობის დაეთარში“ ისინი საეკლესიო გლეხთა შორის მოიხსენიებიან და მართებთ ცაიშის ეკლესიის ბეარა: „მართებს აბაშას 1 საკლავო, 1 ქათამი, 1 პური, 3 ღიჯი ღომი, 3 ფოხალი ღვინო და გოჭკოჭური მისის ღომითა, ღვინითა, ხორციითა, თევზითა, ყველითა, კვერცხითა, სამარხითა, რაც იმ დღეს მოუნდებოდეს“ (ისიდორე დოლოძე ქართული სამართლის ძეგლები. ტომი III, თბ. გვ. 454).

არსებობს მასალა იმის თაობაზეც, რომ აბაშიძეებს მამულები ჰქონიათ სამეგრელოშიც. კარძოდ, ნაგეაზაოში, ლეგოგიეში, გურძემში, კურზუში.

დღეისათვის აბაშიძეების 5 კომლი ცხოვრობს სოფ. ახუთში, ოწყარის მარჯვენა მხარეს უბანს. სადაც ისინი სახლობენ, ეწოდება სააბაშიო სააბაშიო კუნთხუ (კუთხუ) კუთხე.

ნაჭობ აბუამეფალია

აბაშიშვილი ამ გეარის წარმოშობის შესახებ საინტერესო ცნობებს გვაწვდის ქალბატონი ვალია აბაშიშვილი -ყოველ ჩვენგანს ადრე თუ გვიან უნდა დასაკუთარო ფესვების მოძიების სურვილი გეარის გენეალოგიით დაინტერესებულმა გუელდასმით შევისწავლე ბუბას სკურში საუკუნეზე მეტ ხანს სათუთად შემონახული ქალაღლები და გადაეწვიტე მათი გამომზეურება. ეს გახლათ თბილისის საგუბერნიო სასამართლოს 1871 და 1873 წლების გადაწევეტიღლები (შესრუღებული რა თქნა უნდა, რუსულ ენაზე ციციშვიღებსა და აბაშიშვიღებს შორის 1852 წლიდან ატიხიღ დაეაზე საქმე ეება ატიკერის ზემოთ აღმოსავლეთით სოფელ კეხი-ჯერიღან დასავლეთით უწყლოს ხეამღე საღეთეთე აგარაკის მამუღებს". რომ-ღებოც ძებინ გაყრის შემდღვე წიღში რგებია მოშიუანი ციციშვიღების მამას აღნიშნულ ტერიტორიაზე ათი დასახეღების (ორგორების, ნაღიხურაღის, კორი-უღის, ლეთეთის, თეზაურების, ნაფუზრის და სხეა მიწები), მამუღი, რომღის საერთო ფართობი 27 ჰეკტარს აღემატება (56 დღის სასნაე-სათესი), ციციშვიღების წინაპრის მიერ (შესკიდული უმეკვიდროდ დარჩენიღი ციციშვიღების სძის თაეად ბეღეშიშვიღისაგან) საუკრად მოღია სესია აბაშიშვიღს ყოვეღგეარი გადასახადის-აგან გაათესისუფღებით, სამუღამოღ და სამემკვიდროდ ლაშქრობებსა და ბრძოღებში გუღმოღგინებისა და დამსახურებისთვის.

სესიას შვიღიშვიღების იეანე ისე ანდროა, სოსიკო და აღექიი ჰეტრეს ტყების სტეფანე პეღეს ძის და სტეფანე და გოგო დირიტირის ტყების მიერ წარღგენიღი დოკუმენტების საფუძეღელზე იღია, მიხეიღ, იაკონ და არჩიღ დავითის ტე ციციშვიღებს უარი ეთქეათ სარჩეღზე და დაეა აბაშიშვიღების სასარგებლოდ გადაწყედა 1873 წელს

დაეის მიუხეღაეად, ჩენს წინაპრებს ყოვეღთეთს კარგი ურთოყრობა ჰქონათ ციციშვიღებთან, რის შესახებაც ბეერი შამენია აწ განსეკნებული მამუღებისგან (ხუთიეე დაბადა და აღიზარდა მე-19 საუკუნის ქარეღში. შემდგომ კ. რეე-ოღლუცრამღე, ცხოვრობდენწ ნოფოროსიისკსა და ბაქოში), შწერაღ-კადემიკოს გიორ-გი ციციშვიღსა და ქარეღეღებისთვის კარგად ცნობიღი შაქრო ციციშვიღისაგან, რომღელსაც დიდი წეღიღი მიუძღეთს მე-20 საუკუნის 50-60-იანი წლების ბეერი ახლგაზრღის მსოფღმშხეღეღეღობის ჩამოყაღობებსა და დაეკაღიანებაში. ამასეე აღდასტურებს ჩენს საოჯახო აღბოშში შემონახული მე-20 საუკუნის დასაწყისში შესრუღებული ფოტოებე ერთ-ერთ მათგანზე აღბეღდიღია ჭაბუკო აღექსანდრე (შურკა) ციციშვიღი და ისაეე აბაშიშვიღი (მამაჩემი), გეორე - მამაჩემის ნათღია თაეადი ისონ ციციშვიღი, გამოჩენიღი საზოგადო მოღეაწე, რომღელსაც ლოტ-ერატურეღმა საქართვეღომ რამღენიშე წღის წინ ერეეღი სტატია მიუძღენა მასში მოთსრობიღი იყო ისონ ციციშვიღის ღეაწღზე სათაედაზნაურო ბანკის საქეღეღმოქეღეო საქმიანობაში, დანგრეული ყინწეთისს აღღგენაში და აშ

გადმოცემით, მე-20 საუკუნის დასაწყისში ისონ ციციშვიღთან თბილისიღან ფაეტიონით მოსულ იღია ჭეეჭეაეაქეს გზაში შემოღამებია დამინებული თაეადი რომ

არ შექცევს ხისათ, იქვე მუხობდად მცხოვრებ მის სათლამასა ანტონ აბაშიშვილს - თანხმობითა და მჭკრეტიკელებით თავის დროზე განთქმულ პაპასიმს - სტუ-
მარი ლამის გასათივად ოჯახში შეკატეუებია, რაზედაც დიდი იღია სიამოვნებით
დათანხმებულა. აღნიშნული სახლი, მისი ახლანდელი მფლობელების მიერ
გადაკეთებული, მღებარეობს საბჭოს ქუჩაზე ე. წ. ანტონანთ წყაროსთან.

ანტონ სტეფანეს ძე აბაშიშვილის ოჯახის სიძლიერე, აგრეთვე მისი დაინ-
ტერესება ზემოთ სახსენებ დოკუმენტების ძვირადღირებული ასლების მოპოვებითა
და შენახვით განაპირობა იმ გარემოებამ, რომ ოგი ერთადერთი შეილიშვილი იყო
სესიას შუათანა ვაჟის პეტლესი და მამასადაც, თავისი დიდი პაპის მამულების
მესამედის მესაკუთრე დაახლოებით მეორე მესამედი მან 1911 წელს შეისყიდა
უსიოდ დარჩენილი თავისი ბიძაშვილისგან - ილიკოსგან, რომელიც აგრეთვე
ერთადერთი შემკვიდრე იყო სესიას უმცროსი ვაჟის დიმიტროსა, სამწუხაროდ,
ოგივე ბედი ეწიათ ანტონის შეილიშვილებს - ჩემი სამივე ძმა (გიორგი, შალვა,
ნოდარი) სრულად ახადგაზრდა ასაკში უმემკვიდრედ გარდაიცვალა, თუმცა
ანტონ აბაშიშვილის გენებს აგრძელებენ მისი უმცროსი ქალიშვილის, მარიამის
შთამომავლები - ბეთლემიძეები სკრაში, ისაკის ქალიშვილებსა - კალმახელოძეები
ქარულში და ხაბულოანები თბილისში.

სესიას უფროს შვილს პეტრეს სამი ვაჟი ჰყოლია ივანე, იასე და ანდროა, ივანეს
ოთხი ვაჟი ჰყავდა ბესარიონი, დავითი, აბრამი და მისე, იასეს - ხუთი პეტრე,
ოქცორე, გიორგი მიხეილი და ნიკოლოზ ანდროას კი ერთი - ყვრემა.

სამაჟო გვარისულების პატივისცემასა და ურთიერთსიყვარულს გეასწავლიდ-
ნენ ჩვენი შრომისმოყვარე და უპრეტენზიო მამა-ბიძები იღია, სერგო, ლექსო, ივანე
ოქცორეს ძენი, გიგო, გიორგის ძე, ისაკ ანტონის ძე, ალექსანდრე, ესტატე და
დავით ყვრემის ძენი, მარკოზ მოსეს ძე, ოსებ პეტრეს ძე, ლევან დავითის ძე,
იანო იაგორ და იასონ ბესარიონის ძენი, მიხეილ და კოტე ნიკოლოზის ძენი.

სიტყვა-პასუხითა და სიღარბისილით გამორჩეული ძია იასონი ომისა და
ესამართლობის ქართველობის გადვის შემდეგ საერთო საქმისთვის ჯერ კიდევ
ახადგაზრდა დაიღუპა, შთამომავლობას კი დაუტოვა სასიქადულო გვარიშვილისა
და უკეთილშობილესი კაცის სახელი პირველ მსაფლიო ომს შეეწირა გიორგი
ანტონის ძე, ასევე სამი ვაჟკაცის (დავით ყვრემის ძე, იაგორ ბესარიონის ძე, კოტე
ნიკოლოზის ძე) სიცოცხლე უფროსი თაობიდან ოთხისა (ვახტანგ ოსების ძე,
შალვა ისაკის ძე, ვალოდა ალექსანდრეს ძე და თედო ლექსოს ძე). 1993 წელს
კი საქართველოს ტერიტორიული მთლიანობისთვის დაიღუპა აფხაზეთში მოხ-
აღოსეა წასული დათო აბაშიშვილი, მომავალი ისტორიკოსი, ქართველობითა და
გვარიშვილობით ამაჟი 22 წლის მყოცნებე ჭაბუკი.

დედამამიშვილობის რანგში აყვანილ ბიძაშვილ-მამიდაშვილობის გრძნობების
გაფრთხილებას აჩვევდა ჩვენს შვილებს თავის გვარზე, ქარულზე და სიმღერაზე
უსომოდ შეყვარებული ძია ოკოლი ძამის ხეობაში მოწყობილი ღაშქარობებით.

რომელთაც შემეცნებითი გარდა, სხვა უფრო მნიშვნელოვანი დატვირთვა ქაჩინათ-
დამკვიდრებულნი უნდა საცხულოებით ქარელში თავშეკრული აბაშიშვილების ქალ-
ეუბის პატარა ექსპედიციები. ზიარებულნი იხილ ქარელის ბუნების სიმშვენიერეს
დედუღეულის სიკარულით აღზარდეს თავიანთი შვილები ჩვენმა მამოდებმა მარ-
გალიტა და ნადია თევდორეს ასულებმა (ქერიუშვილები და გიორგაძეები), თიკო
პეტრეს ასულმა (ცლურჯიძეები), ვარა, ელენე, ნატალია და მარიამ მიხეილის
ასულებმა (სუბიაშვილები და სამხარაძეები). თამარ ნიკოლოზის ასულმა (ლონდაძეები).
სოფიო ეფრემის ასულმა (აღიხანაშვილები), ეკატერინე, თამარ, ადათი, ბაბაღუ-
მარიამ ანტონის ასულებმა (ბაღდაძეები და ბეჟულაძეები), ვარა და სონა მოსეს
ასულებმა (მწარიაშვილები და ფაფეღაშვილები), ქეთევან ბესარიონის ასულმა
(გელაშვილები). ამჟამად ქარელში მცხოვრები აბაშიშვილები სესიას შთამომავლობის
ანუ სესკელაანთ მეექვსე, მეშვიდე და მერვე თაობას წარმოადგენენ. მეხუთე
თაობიდან კი ერთადერთი წარმომადგენელია ქეთევან აბაშიშვილი, სიცივისა და
სათონების განსახიერება.

როდის და საიდან ჩამოვიდა ქარელში აბაშიშვილების წინაპარი? - ქართლის
ცხოვრებაში* ბრწყინვალე დიდებულებს შორის მოხსენიებული დმანისელი
აბაშიშვილების იმერელი აბაშიძეების, თუ რაჭველი აბაშიშვილების შთამომავალი
იყო იგი? - ამ საკითხებით დაინტერესებული დიდი თუ პატარა გულისყურით
იხმენდა ძია ილას ნაამბობს მის შესივრებაში შემორჩენილ მამა-პაპისგან გაგ-
ონილ ლექსდასა თუ სინამდვილეზე იმის შესახებ, რომ ქარელში გადმოხვეწილი
სესია, რომელსაც ერისთავი შემოიკედომოდა, მორაგად დადგომა ციციშვილს
ლეკიანობის ფაშს კი ეუკაცობით გამოუჩინა თავი, ამის შესახებ მოხუცებულ-
ბისას შემუარების სახით ჩანაწერები გაუკეთებია ძია მიტოსაც. ამავე მიზნით. მე-
20 საუკუნის 60-იანი წლების ახალგაზრდების აეთანდლე მიხეილ (მიშო). სარ-
ტაკ აბაშიშვილების თაოსნობით 1964 წელს ჩენი გეარების ოჯახების წარმო-
მადგენლები რაჭაში. სოფელ სევაში მცხოვრებ აბაშიშვილებს ეწვივნენ.

აბაშიშვილების წინაპრის წარმომავლობა ჯერ კიდევ კვლევისა და მსჯელო-
ბის საგანია. კითხვაზე - როდის? - პასუხს გეამცნობს ზემოთ აღნიშნული
დოკუმენტი. სესიკას მამულებით დასაჩუქრება, ე.ი. აბაშიშვილების ქარელში
დამკვიდრება უნდა მომხდარიყო არაუგვიანეს მე-18 საუკუნის ბოლო ათწლეულისა.
საქართველოში საგუბერნიო მმართველობის შემოღებამდე, რაზედაც მოეთითებს
გამწუქებელთა ეონაობა - თბილისის მორაგე თავადი დაეთი ციციშვილი და მისი
მეუღლე მეფის ასული მარიამი. ერეკლე მეორის შვილიშვილი, რომლის ნეშტი
ქარელის ლეთისშობლის ეკლესიაში განისვენებს.

აქვე მანდა აღვნიშნო, რომ რაიონულ გაზეთში რამდენიმე წლის წინ გამო-
ქვეყნებულ ერთ-ერთ სტატიაში, რომელიც ქარელში გავრცელებულ გეარებს ეხე-
ბოდა, ქარელში ცხოვრების ორსაუკუნოვანი ისტორიის მქონე აბაშიშვილების გეარი
მოხსენიებული არ ყოფილა.



სწავლის გეგმა



საქართველოს სახელმწიფო



აბაშიძეები



აბაშიძეთა საგვარეულოს წარმოგებლობა და ხნოვანება



დღემდე არ არსებობდა ფაქტობრივი მასალა, როგორც სახელ აბაში-თან დაკავშირებით (რომელმაც აწარმოა აბაშიძეების ცნობილი ფეოდალური საგვარეულო), ისე უტყუარი ცნობა იმის თაობაზე, თუ რა დროიდან, რომელი საუკუნიდან მოიხსენიებიან ისინი ისტორიაში. ამ საკითხზე პირველად გაზეთ "ივერიაში" გამახვილდა ყურადღება. მასში გამოქვეყნებული ლეგენდები, თავის დროზე იოანე ბაგრატიონმა შეკრიბა და განჩნდა სიყალბით აღსაესე წიგნი სათაურით „აღწერა საქართველოს თავადაზნაურთა გვარებისა“. მასში თავმოყრილი მასალა უაღრესად ტენდენციურია და თითქმის ყველა წარჩინებულ საგვარეულოს უცხო ქვეყნებიდან მოსულად, არააბორიგენად მიიჩნევს.

წიგნში „თავადი აბაშიძე“ ნათქვამია, რომ ისინი არიან ადგილობრივი აბაშით, რომელ არს ეთნოპია. ესენი იყვნენ ჩინებულნი გვარნი მას უამისანი. ამათთან წინაპრნი დაშინენ იმერეთს შინა, დროისა მეფისა არჩილისასა, ქრისტეს აქეთ წელსა 668, ოდეს აღაოხრა მურგან ყრუმან დისწულმან მამადისამან საქართველო და იმერეთი და დაიპყრო ოდიშოცა და მიწია აფხაზეთს და ბრძო ანაკოფის მყოფთა მეფესა მისის და არჩილს, რომელ მეფე მოიწყალა მუნ მძიმედ და მოკვდა, ხოლო არჩილ იქნა მეფედ, ძმა მისისა, და გერა რასის დამკლემან მურგან ყრუმ და ძლეულმან იწყო უკან ქცევა და მოვიდა ცხენის წყალს ზედა და დაიბანა კა რომელსა ეწოა ღვთისა რისხვა და დამე გადიდდა წყალი იგი და გარდაგარდა ბანაკსა მათსა ზედა, რომელნიცა მოაშთო მხედარნი მისნი, გოდრე ოცდაათათასამდის და უმრავლესნი ცხენნი და საკადარნი, რომელსა გამო ეწოდების მდინარეს ამას ცხენისწყალი და ესრეთ განგებისა ღვთისათა წარვიდა მამულად თვისა მურგან ყრუ სირცხვილეული და მხედრობათაგან მისთა დაშინენ მრავალნი ტყვედ და თვისისა ნებთადა და რიცხვთა ამათ შინა ყრმა ვინმე ბუგისა შთამომავლობისა ა ბ ა შ ი (ხაზგასმნი ჩვენთა და). დაშთა მუნ, რომელსაც მეფე არჩილ უყოფდა პატივსა და ზრდიდა თვის თანა, ხოლო შემდგომად ამისა ნადირობას შინა ძესა მეფისა არჩილისასა თანეს ზედა

შეახლტა მტელი განსაბრძანადად და მაშინ აბაშან აღმოწოდა ხმალი და მით მოკლა მტელი იგი და განარჩნა ძვი მეფისა და ამისა ვლადლოდ უბოძა მეფე- მან არჩილ თავადობა და გვარად მისცა აბაშის ძეობა და მოუბოძა მამუელი, ჭა- ლასა და ზოსიათ ხევეს შინა და სხეანიცა მასთან მეოფნი აბაშანი მიიღო აზნაურობისა ხარისხითა და დაასახლა ჭალას, რომელნიცა იწოდებოან ჭალელ აბაშიძეებად.“ (თბ, 1997, გვ 23-24).

წიგნიერმა მკითხველმა იცის, რომ საქართველოს ისტორია იცნობს სამ არ- ჩილს მათგან არჩილ პირველი იყო ქართლის მეფე და მეხუთე საუკუნის ოც- ოცდაათიან წლებში მოღვაწეობდა (420-430-იანი წლები მისი მეფობისა არანაი- რად არ ემთხვევა წლებს 668). არჩილ მეორე (1647-1713) ეახტანგ მეხუთის ძე იმერეთში მეფობდა 1661-1663 წლებში დაგერწა არჩილ სტეფანოზის ძე ძვე- ლი ქართლის ერისმთავარი მერევე საუკუნეში ჯუანშერის მატეიანეში მოხსენიე- ბულია მეფედ. მერევე საუკუნეც (რეაასიანი წლები) ვერ თავსდება მოცემული ეპოქის ჩარჩოებში.

მეისტოროებმა დაიეიწყეს, რომ მურვან ყრუ მერევე საუკუნეში ცხოვრობდა და საქართველოში დაშქრობა 735-736 წლებში მოხდა. მას სათავეში მურვან ყრუ ედგა და არაბების შემოსევა საქართველოს საბოლოო დამორჩილებას ისა- ხავდა მიზნად. სხეათა შორის, არაბობა საქართველოში მურვან ყრუს შემოსე- ვით იქიდრებს ფეხს.

ახლა იმის თაობაზე აბაში მართლა ერთობივლია თუ არა. ამ კითხვაზე პა- სუქის გეაძლევენ ისტორიკოსი მოსე ჯანაშვილი და პოეტი-აკადემიკოსი, თბილი- სის ბი. ჰემა იოსებ გრიშაშვილი უნიკალურ წიგნში -ქალაქური ლექსიკონი“. რომლის ავტორია ი. გრიშაშვილი. სიტყვა აბაშ-თან დაკავშირებით წერს: აბა- ში - 1 ექიმი, შინაური მკურნალი, 2 შინაური წამლეულობით მკურნალი (თბ, 1997, გვ 13).

ხელაღებით თქმა იმისა, რომ ესა თუ ის სიტყვა ქართული არაა, სპარსუ- ლია, არაბული და ა.შ. დაუშეებელია. შეიძლება ამა თუ იმ სიტყვას სხეა ერიც ხმარობდეს, მაგრამ საკითხავია, ვინ ვისგან წაიღო? ქართველები ერთი პირეე- ლი მოდგემა აღმოსავლეთში -“მაშ, ჩვენი წინაპრები რა ენაზე ლაპარაკობდნენ?“ - სამართლიანად წერს მოსე ჯანაშვილი: “ნაადრევეად მიგვარჩნა ზოგიერთი მეცნიერის აზრი, თუ ქართულსა და სპარსულში, ან ქართულსა და ბერძნულ- ში არის მსგავსი ან ერთნაირი სიტყვა, უკვეცელად იგი უნდა იყოს ან სპარსუ- ლო, ან ბერძნული და არა ქართული. მართალია, ქართულშიც ორანიდან შემო- დიოდა მძლავრი ტაღლა, მაგრამ არა ნაკლები სიძლიერით ჩვენგან იქითაც შე- დინებოდა“ როგორც მკითხველი მიგვიხედა. ზემოთ მოხმობილ ამონარიდში ბეე- რი წყალა და იგი ისტორიულ რეალობასთან თანხედომაში ვერ ჯდება.

ქართული ენციკლოპედიაც თავისებურად სცოდაეს და რბილად რომ ეთქვათ, ისტორიას ისიც აყალბებს. ენციკლოპედიაში აბაშიძეების გეარის

გასწერიე წერია: პირველი დოკუმენტური ცნობა ამ საგვარეულოს შესახებ, მეთხუთმეტე საუკუნის მეორე ნახევარს ეკუთვნის. იმერელი აბაშიძეების განაყოფად მიიჩნევენ ქართლის აბაშიძეებსაც. მეცამეტე საუკუნის პირველ ნახევარში იმერელი აზნაური აბაშიძეები ბათუმის მხარეში ჩასახლდნენ და ოსმალების მთავრობისაგან სანჯაყ-ბეგობა მიიღეს“ (ქსე ტ. I, თბ, 1975, გვ. 2D).

მაშ. ასე: აბაშიძეები მეთხუთმეტე საუკუნის მეორე ნახევრიდან ჩანან საბუთებში და მეცამეტე საუკუნის პირველ ნახევარში ბათუმის მხარეში ჩასახლდებულან? მოტანილი შეუსაბამობა კომენტარს არ საჭიროებს სხვათა შორის. მსგავსი თეთრი ძაფითაა ნაკერი წიგნში აღწერილი თითქმის ყველა გვარი. ციციშვილების ცნობილი გვარის ფუძემდებელი თურმე ურია ყოფილა. ხომ წერია: “ციციშვილები ურთასტანიდან არიანო”. არაინ წინ არ წაიდა. არ ჩაუღრმავდა საკითხს და არ დასუა კითხვა: მაშ, რა ეუყთ ასპანისძე-ფანასკერტელებს? ციციშვილთა წინაგვარი ხომ ასპანისძეა. მესხეთიდან გადასეღის შემდეგ ასპანისძენი ფანასკერტელებად იწოდნენ. ხოლო ციცი ფანასკერტელმა დაუღო სათაე ციციშვილების გვარს.

ვახუშტი ბატონიშვილი ქვეთაეში “მთავართა გუართათვის“ აღნიშნაეს: “აბაშიძე ფაღაფანიშვილი და ამირეჯობი ამთ ერთობასა შინა აქუნდათ მამულნი იმერეთსა და ქართლსა შინა და შემდგომად განაყოფისა სამეფოსა ერთი ძმა იქით და ერთი ძმა აქით დაშინენ, ვითარცა არენს მამულნი და სოფელნი მათნი“ (ვახუშტი, ქართლის ცხოვრება, ტ. IV, თბ, 1973, გვ. 35).

აბაშიძეების გვარის წარმოშობის ისტორიის ასათელვლად უადრესად საინტერესოა იერუსალიმის ჯვრის მონასტრის აღაპები და ამ მონასტრის წინამძღოლთა სიის გაცნობა, რომელიც აღწერეს პაეღე ინგოროყვამ და ელენე მეტრეველია. ლუკა პირველი აბაშიძე იერუსალიმის ჯვრის მონასტრის წინამძღოლთა ათას სამოციან წლებში, ხოლო ლუკა მეორე მუხაის ძე - “წმიდაი ლუკა“ აბაშიძე - 1274 წელს

1274 წლის 27 ივნისს აღაპი (№ 256-252) განუწესებიათ ლუკა მოწამესათვის (იგივე ლუკა მუხაის ძე აბაშიძისათვის). 27 ივნისი ამასვე დღესა აღაპი და ღამისთევაი ღირსისა მამისა ჩუენისა მოწამისა ლუკასის, რომელი მონასტრისათვის იწამა. გარდაიხდებოდის დაუკლებლად, ვითარცა წმიდათა მოწამეთა უნაკლულოდ, რათა ღმერთმან ჩუენ უნაკლულოდ გუყვენს მისითა მეოხებითა.“

ლუკა მუხაის ძე აბაშიძე, წინამძღვარი ჯვარისა, აწამეს 1274 წელს, როდესაც ჯვრის მონასტერი დაიჭირეს მუსულმანებმა (პ. ინგოროყვა, ტ. I, თბ, 1963, გვ. 6/751-752).

ჩვენ დავასრულეთ აბაშიძეთა გვარის ფუძედ გამოყენებული სახელის აბაშ სადაურობისა და გვარის ხნოეანების გამორკეევა. პირველი საკითხი ამოწურულად და გადაჭრილად გვესახება. როგორც ჩანს, ეიდრე ეთიოპელი სახელად



ვინმე აბაშს გამოგვოვ ზაენიდნენ, იგი ჩვენს წინაპრებს უკვე ქქონიათ. მეორე სა-
კთხი სანახევროდაა გადაჭრილი. უნდა ვივარაუდოთ, რომ აბაშიძეების წინაპ-
რები მეთერთმეტე საუკუნის მეორე ნახევრამდე უნდა ყოფილიყვნენ. მით უმე-
ტეს, რომ წყაროები 668, 901, 1060, 1274, 1488 და ა.შ. წლებს ასახელებენ (იხ.
წინამდებარე ნაშრომები). ასე მარტივად როდი ხდება, რომ გეარის წვერი, თუ
მას ძლიერი ზურგი არა აქვს და საზოგადოებაში სოციალურად დაწინაურებუ-
ლი მდგომარეობა არ უკაია, იერუსალიმის ჯერის მონასტრის წინამძღოლამდე
ამაღლებულყო. ამას ნათლად ადასტურებენ და ნათქვამს ამაგრებენ ისეთი
გეარების წარმომადგენლები, როგორცაა: ეფთჳმე და გიორგი მთაწმინდელეზი,
დავით ტბელი და სტეფანე სანანოსძე, საბა სულაისძე, მიქელ ჭულაიძე, ეფთ-
ვმი გრძელისა, ივანე რეხვასძე, გოშოსძენი, ხაფთაისძენი (დღგ. ხაფთაისი),
აფაქისძე, ამაშუკელი, აბაზასძე და სხვა.

ისტორიული წყაროებით (შ. თხოროვცა ე. მეტრეველი) მოხმობილი თარი-
ღებოდან ყველაზე სარწმუნო უნდა იყოს 901 წელი. ასე რომ აბაშიძეები უძვე-
ლეს ქართულ საგვარეულოთა რიცხვს მიეკუთვნება.

აბაშიძეთა საგვარეულო ისტორიიდან



აბაშიძეთა საგვარეულო, რომელმაც საქართველოს მრავალი გამო-
ჩენილი პირიყენა მისცა, საქართველოს ძველი ფეოდალური გვა-
რეულობაა აბაშიძეთა დინასტია ერთგულად იდგა ქვეყნისა და მე-
ფის სამსახურში სულ ცოტა. ათი და მეტი საუკუნის მანძილზე
მეცხრე საუკუნის მეორე ნახევრიდან მოყოლებული დღემდე აბაშიძეთა გეარი
შთამომავლობით მარგვეთიდან (დღევანდელი იმერეთი, სოფელ ჭაღლიდან) იყო.
ჭაღელი აბაშიძეების განაყოფები არიან ქართლელი, კახელი, თუშ, სვანი და
აჭარელი აბაშიძეები. იმერელი აბაშიძეების შემდეგ ერთ-ერთი მთავარი შტოა
აჭარელი აბაშიძეები, რომლებმაც განუზომელი ღვაწლი გაიღეს საქართველოს
გაერთიანებისათვის. „ამ გეარის ყველა წარმომადგენლის ცხოვრებისეული გზა
მეტად თუ ნაკლებად პირადი შეძლების შესაბამისად საქართველოს
კეთილდღეობისკენ იყო მიმართული. ეს შეუმჩნეველი არ რჩებოდათ გარეშე
მტრებს და, ბუნებრივად, მათი უმეტესობა შეეწირა ამ კეთილშობილურ საქმეს“
(თეთურაშვილი კონსტანტინე „აჭარის მოამბე“, ბათუმი, 1995, გვ. 115).

აბაშიძეები განსაკუთრებით დაწინაურდნენ იმერეთის სამეფოში. მეთხუთმე-
ტე-მეთექვსმეტე საუკუნეების მიჯნაზე ზემო იმერეთში ჩამოყალიბდა აბაშიძე-
ების სათაგანო, რომელიც განსაკუთრებით მე-17 საუკუნის მიწურულსა და მე-
18 საუკუნის პირველ ნახევარში გაძლიერდა. 1774 წელს ერეკლე მეორემ თა-
ვის სიმამრს ზაად აბაშიძესა და მის შვილებს კახეთში უბოძა ყმა-მამული.

კახეთის აბაშიძეები მათგან მომდინარეობენ.

დასავლეთ და აღმოსავლეთ საქართველოში აბაშიძეთა მკვიდრობის შესახებ ვახუშტი წერს: „აბაშიძეებს ერთობასა შინა აქუნდათ მამული იმერეთსა და ქართლსა შინა და შემდგომად განყოფისა სამეფოსა ერთი ძმა იქათ და ერთი აქეთ დაშანენო“ (იხ. მისი აღწერა, გვ. 24-25).

ვახუშტის შემდეგ „გუარა-თაგანის აბაშიძისა უმეტეს განადიდდა მეფეთაგან და მამულიცა უფროჲ შეიძინეს“ (ხელნაწ. ინსტ. ფ. 5, № 3729, გვ. 10, აგრეთვე გვ. 77). განსაკუთრებით გაფართოვდა აბაშიძეების სათავადო მე-17 საუკუნის მიწურულსა და მომდევნო საუკუნის პირველ ნახევარში აღნიშნულ პერიოდში ამ სათავადოში მთლიანად ან ნაწილობრივ შედიოდა შემდეგი სოფლები: ჭალა, სეერი, ღვერე, ნუმალაღი, სეიმონაური, სასუშეთი, ხორთი (ხორთი, ხორეთი?), კუადაური, ფაქეთი, წიფლა, ჭიჭილაური, ელაზნაური, ფარსმანული, უსიანი, თეთრაწყარო, მლაშე, ჭარტალი, ფარცხანი, ნატბეური, აჭარა, ზესტაფონი, თურინი, ძირულა, კაცხი, წვეა, იღეში, ქორეთი, უბისა, საეანე, ღიჩი, ლოდორა (გოდორა), ღორეშა, ეეზროული, ბეინევი, ხოსიელი, ნაფარცხევი, მაქათუბანი (მესათუბანი), ეერტყევილა (ეერტყეია), ხუნევი, ხარაგოული, ჩხერი, წიფლაეკე, საწაბლია, ცხრაწყარო, ქეები, ბაბი, გოლათუბანი, ზედუბანი, ვახანი, ჩრდელი, ნებოძირი (ნებოზირი-მებოძირი), წიფა, გდელისი, შალოური, რუფოთი, კვახჭარი, შორაპანი, ნაეარძეთი, ჭალატყე, ჯოყოეთი, საზანო, როგანი, ვაჭევი, საკურწყე, რკეია, საქარა, მორბეეთი, სარგეეში, საღვინე, სულევი.

აბაშიძეთა სათავადოს საზღვარი ჩრდილოეთით რაჭის საერისთავომდე აღწევდა, სამხრეთით - მდინარე ძირულამდე აღმოსავლეთით - ღიხის მთამდე დასავლეთით - არგვეთა-ჩხარამდე.

აბაშიძეები ზემოხსენებულ სოფლების გარდა, მეტ-ნაკლებად ყმა-მამულს ფლობდნენ ჩიხას, ქვიტორს, ფარცხანაყანევს, ჯიხაიშს, ტყაშორს, ბაკისუბანს, ზორეთს, წყალოფორეთს, ტელეფას, უხადოს, ოკრიბასა და სხვაგან (ხელნაწ. ინსტ. ფ. საბ. № 1037, 1315, 1335).

აბაშიძეების აზნაურები იყვნენ: ორჯონიკიძეები, ყოფიანები, მაჭავარიანები, წერეთლები, კენაძეები, ასათიანები (ქვიტორს), გაბესაძეები (ჯიხაიშს) და სხვ. (იხ. სოსელია ნარკვევები, გვ. 160).

1818 წელს შედგენილი ქართლის აბაშიძეთა აზნაურების ყმა-მამულის აღწერილობიდან ჩანს, რომ იქ შეტანილი სააბაშიძეოს აზნაურები მხოლოდ რამდენიმე დღიურ სახნაესა და თითო ან ნახევარ დღის ბაღს ფლობენ. ჰყავთ რამდენიმე ყმა, ანდა ზოგჯერ სრულიად უყმონი არიან. რამდენიმე აზნაურის შესახებ ნათქვამია, რომ ისინი სრულიად უმიწაწყლონი არიან. ასეთი აზნაურები, უმეტესწილად, ბატონის კარზე იმყოფებოდნენ და იქ პოულობდნენ სარჩოს ერგვლე მგორე ენერგოულად იღწვოდა თათისი ხელისუფლების განმტკიცებისათვის და ერთდროულად ზრუნავდა აზნაურთა ფენის გაფართოება-შემოშორება-

ცუბისათვის აზნაურთა გადმოსაბრებლად მოქმედებდა წეს-კანონების ფარგლებში. ის ფრთხილად, გარეგნული წესისა და რიგის დაცვით აკეთებდა ამ საქმეს როდესაც გიორგი აბაშიძემ თავის აზნაურს დაეთო ყოფიანს სახელო ჩამოართვა და ამ აზნაურმა, ჩანს, შეფესთან იჩილა. შეუე ბრძანებით კი არ მიმართავს გიორგი აბაშიძეს დაუბრუნის ყოფიანს წართმეული სახელო, არამედ წყრილის საშუალებით შუამდგომლობს ამ საქმეზე აბაშიძესთან (ს. ფ. 1448, № 853).

“პაპუნა დოქიძე ზაზა აბაშიძისგან ყოფულობს მეტეხელ ბერია ტყაპუნაშვილს, ზაზა აბაშიძის ყმების აბრამიშვილებისაგან ყოფულობს საწისქვილოს და მიწებს აშენებს წისქვილს და მეწისქვილედ აბრამიშვილების თხოვნით მათ აყენებს. აბრამიშვილები იძლევიან პირობას, რომ მინდის ორ წილს მას, დოქიძეს მისცემენ და შესამეს თვითონ დაიტოვებენ, ხოლო რასაც ბოსტანს გააკეთებენ, სანახევრო იქნება (ხელნაწ. ინსტ. ფ. აა 1589).

აბაშიძეებს სამ ადგილას ჰქონდათ რეზიდენცია - ჭაღას (სასახლით, კარის ცხელით, საძვალეთი). კაცხს (სასახლე), -საძვალე (კაცხის მონასტერში) და უბისას.

ზემო იმერეთის თითქმის ყველა ციხე-სიმაგრე აბაშიძეების ძლიერების ხანაში მათ, ეკუთვნოდათ. ციხეთა სიძრავლით მხოლოდ რაჭის ერისთავი თუ გაუტოლდებოდა მათ ლიხთ-იმერეთში. აბაშიძეების მფლობელობაში იყო ეახანის, ჩხვირის, სვერის, ხარაგაულის, ნაეარძეთისა და კაცხის ციხეები.

არახანგრძლივად, მაგრამ აბაშიძეების ხელთ იყო აგრეთვე შორაპანის, შროშის, ჭალატყის და ცუცხეთის ციხესიმაგრეები.

აბაშიძეების სათავადოს თავისი მმართველობის აპარატი ჰქონდა, ამ აპარატში ეხედათ სახლთუხუცესს, მოურავს, ხელოსანს თუ მოხელეს, მამასახლისსა და მემარნეს.

მოურავის თანამდებობაზე ჩანან გიორგი ავლაბიძე (1768), საჩინო ორჯონიძე (1817) და ფორან მაჭავარიანი (1836). აბაშიძეთა ხელოსნებად დასახელებულა ებანოძე მანჯავიძე და კალანდაძე. აბაშიძეთა დაწინაურება, როგორც ითქვა მე-15 საუკუნიდან იწყება. აღნიშნულ საუკუნეში იმერეთში ამ საგვარეულოს წარმომადგენელს აქ მაღალი თანამდებობა - ამირეჯობობა უჭირავს.

ბათუმის მხარეში ჩამოსახლებული აბაშიძეები გამაჰმადიანდნენ. თურქეთის მთავრობამ შემდეგ მათ ადგილ-მამული და სანჯაყ-ბეგის სახელო მისცა და ეწოდათ „სანჯაყ-ბეგ-აბაშიძე“. აჭარული აბაშიძეები იმერულ აზნაურ აბაშიძეთა ჩამომავლები არიან (ო. სოსელია, ნარკვევები).

აქ საუბარია კომლობორე გადასვლაზე ისე კი მკითხველს გეინდა ვაუწყოთ, რომ 1463 წელს იმერეთის თავად აბაშიძეებს გამოეყო კახაბერ გარდაღანის ძე ერისთავი (აბაშიძე). აჭარაში გადავიდა და იქ აჭარის ერისთავად დაინიშნა.

მკითხველისთვის უინტერესო არ უნდა იყოს, იცოდეს, თუ როგორ პირობებში მოხდა აჭარა-ლაზისტანის კუთხის მმართველად კახაბერ გარდაღანის ძის

გამოგზავნა. იმერეთის მომავალი მეფე ბაგრატ მეორე საქართველოს მცხეთის გიორგის წინააღმდეგ ჯარით დაეხმარა სამცხე-საათაბაგოს მცხოვრებელს ყვარუ-ვარე ათაბაგს. საქართველოს მეფე გიორგი მეორე ამ ბრძოლაში დამარცხდა. მხარდაჭერის სანაცვლოდ ქვარყვარე ათაბაგმა ბაგრატს აჭარა-ლაზისტანის გა-დასცა და მანაც ამ კუთხის მმართველად 1463 წელს კახაბერ ვარდანიძე ერისთავი გამოგზავნა. ამ უკანასკნელმა 1483 წელს თავისი სამფლობელო იმე-რეთის სამეფოსაგან დამოუკიდებელ სამთავროდ გამოაცხადა. კახაბერი ვარდანიძე 1483 წელს და მისი სამთავრო გადაეცა მის მემკვიდრეს - გიორ-გი კახაბერის ძე აბაშიძეს.

როგორც ითქვა. აბაშიძეთა გეარის დაწინაურება იმერეთის სამეფოში მე-15 საუკუნის პირველი ნახევრიდან იწყება. ამ დროს მათ სამეფო კარზე ამოწვევი-ბის მაღალი თანამდებობა უჭირავთ. მე-15-მე-16 საუკუნეების მიჯნაზე ზეჩო იმერეთში ჩამოყალიბდა აბაშიძეების სათავადო, რომელიც გასლიერდა მე-17 საუკუნეში. მე 17 საუკუნის პირველ ნახევარში დასაეღმეთ საქართველოში უმაღლესი საეკლესიო ხელისუფლება - კათალიკოსობაც აბაშიძეთა სახლის წევრს მალაქიას აქვს. იგი ძლიერი პირიყვებაა, მის "ბრძანებას" თვით იმერთა მეფეც უსმენს. აბაშიძეების გავლენა უფრო იზრდება ალექსანდრე მესამის მეფობის დროს. ამ პერიოდში როსტომ აბაშიძე მეფის სახლთუხუცესია. ხოლო საგვარეულოს მეთაური (ეთნარქია) პაატა აბაშიძე. მისი სიკვდილის შემდეგ აბა-შიძეთა საგვარეულოს უფროსად მისი ძმა გიორგი გყველინება. 1701-1707 წლებში გიორგი აბაშიძე იმერეთის ფაქტობრივი მმართველი (მეფე) იყო.

როგორც ყველა ქართველის (რომელიც მოექცა თურქეთის მონობაში), ისე აბაშიძეთა საგვარეულოსთვის მუსლიმანობის ქვეშ ყოფნამ უკეალოდ არ ჩაი-რა: მიუხედავად დიდი ტანჯვა-ვაებისა, მართალია. აბაშიძეებმა მიიღეს ისლამის რჯული, თურქული სახელებიც დაირქვეს, მაგრამ მშობლიური ქართული ენისთვის არასდროს უღალატიათ და არც გეარი შეუცვლიათ. როგორც ერთი, ისე ყველა აბაშიძის მხრიდან ასეთი საქციელი გამირობის ტოლფასი იყო. გა-მუსლიმანება ნებაყოფლობით არ მომხდარა. თურქეთის სულთან სელიმ პირვე-ლის დროს 1500-1520 წლებში დაიწყო პირველი დაპყრობითი შეტევები სამც-ხე-საათაბაგოზე და პირველ რიგში ჭანეთზე. ე.ი. კახაბერის საჩუქრობელოზე. საქართველოს ცალკეულ მთავრებს არ შეეძლოთ, ბრძოლით გამასპინძლებოდ-ნენ ისეთ ძლიერ და შეუპოვარ მტერს, როგორც მაშინ ოსმალეთის იმპერია იყო. ამიტომაც კახაბერის მემკვიდრემ, გიორგიმ გამონახა მოსახლეობის გადარსების ერთადერთი გზა - ის თავისი ამალით მივიდა მაჭრალში. ინახუნდა სულთანის სელიმი და აღუთქვა მორჩილება. მიიღო ისლამის რჯული და დაირქვა სახე-ლად მემედი. მსგავსი გზით შემოვიდა ქართველებში ასლანი, მემედი, იბრაიმი, სეითი, სულთანი, სელინი და სხვა მრავალი.

აბაშიძეები იყვნენ იმერეთის მეფის უძლიერესი ვასალები. ხშირად მათი ნე-

ბისამებრ წყდებოდა იმერეთის მეფეთა ტახტზე ასვლა-დარჩენის საკითხი.

აბაშიძეები არგვეთის სათავადოთა შორის ერთ-ერთი უდიდესი საგვარეულოა. იგი ბაღვაშთა (ბაღვაშთა) ყოფილ სამფლობელოზე აღმოცენდა. ზოგი მეცნიერი იმ ვარაუდასც უშუებს რომ თითქოს ბაღვაშებსა და აბაშიძეებს შორის გენეტიკური კავშირიც კი უნდა არსებულებო და აბაშიძეები სულაც ბაღვაშთა სახლის რომელიმე შტოდან მომდინარებენო. ერთი რამ უდავოა, რომ ბაღვაშთა (ბაღვაშთა) საქვედრო მამულის კაცისა და მისი მღაშიუბის შემკვიდრებად გვიან ხანებში აბაშიძეები გვევლინებიან.

ღვთა პირველი და ღვთა მეორე მუხასხე აბაშიძის შემდგ ამ გვარიდან უძველესი ისტორიულად ცნობილი წარმომადგენლები არიან თავა და აბაში, რომლებიც (მოწმებად იხსენიებან ფაღაფანდიშვილთა 1488 წლის სასისხლო სოგელში (იქვე) ამ სოგელში მოხსენიებული აბაში უნდა იყოს ის აბაში აბაშიძე, რომელიც შემდგ ლოდ სააღმშენებლო საქმარობას ეწევა - სოფ ჭვალაში აშენებს ეკლესიას წმინდა გიორგის სახელზე ამ ეკლესიის ჩრდილოეთ კედელზე გამოსახულია მისი ამშენებელი შეუღლე კვლოცა აბაშის ძმა დომინი შეუღლე გულნარათი და იქვეა აბაშის კიდევ ორი ძმა იანჭო და შერმაზანი.

ისვე სოფელში აღნიშნული ეკლესიის მახლობლად, 1502 წელს აბაში აბაშიძე აგებს აგრეთვე მეორე ეკლესიას ღვთისმშობლის სახელზე ამ დროისათვის უკვე გარდაცლილი მისი თანამეცხედრის ჩიჯაფაძის ასულ კვლოცის სულის "საოხად".

1517 წელს ჩანს გელათის წინამძღვარი მელქიშხედეკ აბაშიძე.

ჯრუჭის მონასტრის დასაუღეთის პორტიკის მარცხნივ არის ერთი უთარო-ლო წარწერა, რომელშიც იხსენიება აბაში და მისი ძე გიორგი ფაღაფანდიშვილი ამ წარწერის საფუძველზე დ. ბაქრაძე და მ. ბროსე ასკენიან, რომ აბაშიძეები ფაღაფანდიშვილთა გვარიდან მომდინარეობენ, მაგრამ ამ დასკენას არა აქვს შემამაგრებელი ცნობა. თ. სოსელიამაც გაამახვილა ამ ფაქტზე ყურადღება და აღნიშნა, რომ აბაშიძეები ფაღაფანდიშვილთა გვარიდან არ მომდინარეობენო (იხ. ოღლა სოსელია, ნარკვევები ფეოდალური ხანის საქართველოს სოციალურ-პოლიტიკური ისტორიიდან (სათავადოები), თბ. 1980, გვ. 153-154).

თამაღი აბაშიძეები შტო-გვარები და ოჯახები



ართულ გვარ-სახელებში ჭარბობს პატრონიმული მოდელის (წინაპრის სახელისაგან ნაწარმოები) გვარ-სახელები. მრავალი მაგალითი მოიპოვება იმის საილუსტრაციოდ, რომ მამა და შვილი სხვადასხვა გვარ-სახელით აღინიშნება (მაგალითად, რომელიმე გაბრიელა ბეთაშვილის შვილის განიხანს გვარ-სახელია გაბრიელაშვილი). პატრონიმული

თაყაიბაძე

გეარ-სახელის არასტაბილურობა, საერთოდ, დამახასიათებელი მოვლენაა ფეო-
დალური ეპოქისათვის. ერთი საგეარეულო სახლის წარმომადგენლები, როგორც
ამას საბუთები ადასტურებს, პატრონიზმის ფუძე-სიტყვიად იყენებენ ხან მამის, ხან
ბიძის, ხან პაპის, ხან კიდევ უფრო შორეული წინაპრის საკუთარ სახელს (მაგ:
ბარათაშვილი აეთანდოლ არის იგივე იესეს შვილი აეთანდოლ მამის სახელის
მიხედვით. თამაზი შვილი აეთანდოლ - პაპის სახელის მიხედვით). გეარ-სახელე-
ბის ერთ დიდ წყებას მრავალი შტო, ქვეგეარი გამოჰყოფია. ამ მხროვ არც აბა-
შიძეთა საგეარეულოა გამოჩაყლისი.

საენათში (ენის რაიონი) მცხოვრებმა აბაშიძეებმა სოფლის სახელწოდება
გაიგეარეს და დღეს საქართველოში მცხოვრები საგანულები გეარად აბაშიძეო-
ბას ამბობენ.

შტო-გეარები

სვანეთი

აქახა

იმეხეთი

8322 სულ

თბილისი - 1109

ხელგაჩაურო - 924

ქახთი

ქობულეთი - 938

ჯახეთი

ყონისის ხეობა

თუშეთის თემი
აღვანის მიდამოები

- ბეშიძე 247
- აბაშიძის შვილები (ჯახეთში) 0
- გებუნის შვილები (ქართლში) 0
- საგანულები (საგანეთი) ვანში 77
- ქაიხოსრო შვილები (ქართლში) 55
- სვიწონი შვილები (ჯახეთში) 497
- გაბუა შვილი-ღაბუა შვილი 0
- ნიკოლოზი შვილები (ქართლში) 154
- აბაშიძე-ფინეზი შვილი 0
- ამილღაბარი შვილი-აბაშიძე 0
- მამუკა შვილი 1441
- აბაშიძე-გორდენკო 0

საქართველოს კავშირის გეარების სია
აბაშიძე, ნიკოლოზი, 1917, ადგილობრივი

...თავადი აბაშიძე- გეგარი ამ თავადის აბაშიძისა უმეტეს განდიდდა მეფე-
თაგან და მასუღოცა უფროსე შეიძინეს დროსა გიორგის მეფობისასა წელსა
ქრისტეს აქეთ 1605 და მერე დროსა მეფისა ვახტანგისასა. რომელნიმე
გარდმოსახლდნენ ქართლსა შინა ხუბასა სურამისასა და რაიკლნიმე დაშინენ
იზერეთსავე აწ არიან განციოფილნი ქართლში მცხოვრებნი: 1) ქაიხოსროს შვი-
ლენი, 2) ევგენისა შვილები, 3) ნიკოლოზისა შვილები, ხოლო კახეთსა შინა -
თანე აბაშიძის შვილები და 2) სვიმონი შვილები და ესენიცა არიან სამ ხარის-
ხათ: 1) ქაიხოსრონი, მეორე ნიკოლოზისა და სხენი მესამე თავადობისა ხარისხ-
სა შინა, ხოლო კახეთს მცხოვრებთა პირველი არის იოანეს შვილი პირველის
ხარისხით, ხოლო მეორე თავადის ხარისხით - სვიმონი შვილნი (თანე ბაგრა-
ტიონი, აღწერა, გვ. 23-24).

თავადი აბაშიძე ესენი არიან. ეითარცა ზეით აღწერიეთ აბაშიძეების
შინაძობადობანი და იყო თანე აბაშიძე. ძე ზაად აბაშიძისა. რომლისა ქალი მე-
ფესა ერეკლესა ქეცა ცოლად. რომლისაგან იშვა მეფე მე-13 გიორგი და არიან
კახეთსა შინა მცხოვრები ორ სახლად: 1) თვანეს შვილები, 2) სვიმონის შვილე-
ბი (იქვე 40).

აზნაური საგანგლო ამთხი წინაპარნი არიან მონათესავენი მღაბაღთა აბა-
შიძეთა დამღაბდებულნი მათთან, ხოლო საგანგლოდა მიიღეს ამათ ადგილისა
გამო საგანეთისა. რაიკლ არს საწერეთლოსა ხუბასა შინა. და მუნ ესახლდნენ
პირველ და მერე მოუყდნენ ქართლს. დროსა ეახტანგ მეფისასა და არიან
ცხოვბილ აწსაურად და ტრაქტატსა შინა მოხსენიებულ.

შენიშვნა: მკორე კარანტო: სვეაგან არის ციხე ვანის მხარეს. მაგარი და
მესითგან არიან მოსრუელნი. მის გამო ეწოდათ საეიკლნი ქართულის ენის
თვისებით. ესენი არიან დროსა თათართაგან დაპყრობისა მათ ადგილთა. რომელ-
ნიც იქნენ ციხის მის უფროსად. ესენი იქნენ ძეკლისავე 901 წელს (იქვე 104).

თავადი აბაშიძეები მამულებს ფლობდნენ ყორნისის ზეობაშიც (სოფელი აფ-
ნეთი. სოფელი მტფლთან). აბაშიძეების ერთი შტოგეგარი მამულებს ფლობდა მე-
18 საუკუნის მკორე ნახევარში ადონის (ადიანის) მიდამოებში, რის გამოც
მსიხდა მათი მდიება თეშეთის თემში ფათუშება (იქვე 130).

აბაშიძეთა საგარეულოში მრაველი პირია დაწინაურებული. მათ შორის თა-
ყა აბაშ, მელქიზედგუ მალაქია (აფხაზთა კათალიკოსი 1529 წელს), აბულასა-
რი ამირეჯობი, გიორგი (მღვან-მწიგნობარი), პატა (ოთხი პატა ამ გეგარში),
ლევანი (სამი), ამილღაბარი, ნიკოლოზი (ამილღაბარი შვილ-აბაშიძე), ვახუშტი,
სვიმონი (ხუთი), ზურაბი, ქაიხოსრო, ევგენი, დავითი, იოანე (იოვანე-ივანე), ზაა-
ლი (1774 წლიდან ზაალი და მისი ძენი კახეთში დამკვიდრდნენ და მათგან
მომდინარეობდნენ კახეთის აბაშიძეები), გიორგი, ფინეზი (აქედან გეგარი
ფინეზი შვილ-აბაშიძე), ერთი რაოსტომი, ნიკოლოზი (მკორე), ბეჟანი, მაქსიმე, ხა-
ხუტა, დათიკა გროგოლი, დიმიტრი, დიონ.

აბაშიძეთა ერთ-ერთ შტოს წარმოადგენდნენ, აგრეთვე, დაბუაშვილები, ანუ გაბუაშვილები, რომელნიც მე-19 საუკუნის დამდეგს გეხედებიან (ხელნაწ. ინსტ. საბ. № 8354, 8396, 10082 ისტორია იცნობს აბაშიძე-მამუკაშვილსა და ფნეზაშვილ-აბაშიძეს როგორც ცნობილთა, ფეოდალურ საზოგადოებაში ფეოდალის ძლიერებას ციხესიმაგრე უწყობდა ხელს. ციხის მფლობელი ადგილობრივი მოსახლეობის მბრძანებელი იყო.

აბაშიძეთა კიდევ ერთი შტო-გვარი, განაყოფი უჩნდებათ შატასაგან. შატას მემკვიდრეები აბაშიძე-შატაშვილებად იწოდებოდნენ (ხელნ. ინსტ. ფ. № 2317; 4354, სკვა, ფ. 229, (4) დავთარი 17, საქ. № 128).

სოლომონ მეფემ ისარგებლა აბაშიძეებს შორის ატეხილი მტრობით და 1754 წელს გიორგი აბაშიძე-მამუკაშვილისაგან იყიდა ხარაგოულის ციხე მისი მამულითა და მასში შექმნილი აზნაურით, მსახურითა და გლეხით (ს. კაკაბაძე დასაფლეთ საქართველოს საგლეხოსო საბუთები, 2, 3, 1921, გვ. 3).

უფრო მოგვიანებით, 1762 წელს მეფემ ნიკო ფნეზაშვილი-აბაშიძისგან ჩხეთის ციხეც შეისყიდა (ო. სოსელია, ნარკვ. ფეოდალ. ხანის დასაფ. საქ. სოც. ტელეტ. ისტ.-დან, თბ., 1973, გვ. 165).

აბაშიძე და აბაშიძე-გორდენკო. თავად აბაშიძე - გორდენკოს გვარი მომდინარეობს თავად შატა აბაშიძისაგან, რომელიც მე-17 საუკუნის დასაწყისში ცხოვრობდა.

ეს გვარეულობა შეტანილია მეფე ერეკლე მეორის მიერ 1783 წლის 24 ივლისს ხელმოწერილ ტრაქტატზე დართულ ქართლის თავადთა სიაში.

უზუნავისა და მისი აღმატებულობის წარდგენითა და სახელმწიფო საბჭოს 1825 წლის 20 სექტემბრის დამტკიცებულობით, თავადის ხარისხი ეზოდათ დაეწოთ ივანეს ძეს, ზააღს, ნიკოლოზსა და ევგენი სიმონის ძე აბაშიძეებს მისი აღმატებულობის ძალით, 1874 წლის 29 ივლისს შტაბსროტმისტრს თავად სიმონ ქაიხოსროს ძე აბაშიძეს ნება დართეს, თავისი გერბისა და გეაროსათვის მიერთებინა სიმაგრის მთლიან სიმონ დავითის ძე გორდენკოს გვარი იმ პირობით, რომ ასეთნაირად შეერთებული სამგეაროვანი სახელი გვარში უფროსიდან მოკლებული გადასულიყო მის შთამომავლობაზე (Васильевич С. Титулованне роды, გვ. 50).

1850 წლის 6 დეკემბერს რუსეთის იმპერატორმა თავადის ხარისხში დაამტკიცა და საგეარტომო (საგერდოვან) წიგნში შეიტანეს: პირუთიცი ივანე გორგის ძე აბაშიძე, მეუღლე მისი თამარი, პრაპორშიცი დიმიტრი დევანის ძე, მეუღლე მისი თეკლე, ქალიშვილები თელიკა, მარამა, კონსტანტინე ივანეს ძე, მისი ძმები მიხეილა, გაბრიელა, დეზა, ტაქელა, მართა, დავითის ქვრივი ბარბაღე, შტაბსკაპიტან დევანის ქვრივი ტაქელა, ქალიშვილი სადლოზე (Список князем и дворянам Грузии, ტ. 1, გვ. 2-3).

აბაშიძე-გენათელი - გიორგი მეფემ იგი გენათელად დასვა და ჯეაროსმტ-

ფართოვლად შიპარა საყდრის დეკანოზი კლდიაშვილ-შალიკაშვილი (1563-1564 წ.წ. შდ-8727).

აბაშიძე - მისი მამულები შედიოდა აზილახორის სადროშოში (1606-1643 წ.წ. შდ-2124).

აბაშიძე - მისი სახლოუბუცესი იყო თამაზ საგანელი (მე-17 ს-ის II ნახ. შდ-301).

აბაშიძე ბეჟან - ეხმარებოდა პატა აბაშიძეს როსტომ მეფის წინააღმდეგ ბრძოლაში. ბანანა ჩხვიძესთან ერთად საომრად დახვედა ბეჟან საგინაშვილს, რომელმაც ბანანა ჩხვიძეს თავი მოჰკვეთა. ხოლო იგი დაატყვევეა და მეფეს მიჰგვარა. ეს ამბავი მოთხრობილია როსტომ მეფის მიერ ბეჟან საგინაშვილი-საიყის (1638 წ. 27. 1450-30/65) და ნაზარალი-ხანის მიერ ფარემუშა საგინაშვილისათვის (1689 წ. 1. 10-1450-30/65) ბოძებული თარხნობის წიგნში.

აბაშიძე გიორგი - აღუქსანდრე მეფემ მას უწყალობა ბიძამისის, ღაბუა აბაშიძის წილი ემა-მამული: ჭარტალი და ელანაური ათი კომლი ცლებითა და ახნაურიშვილით (1633-1675 წ.წ. ქს № 1455).

აბაშიძე ლევან - გუთენიოდა გორისას ოთხი კომლი კაცი და ერთი პარტახტი არგვეთს - ერთი გლეხი. "ქართველთა ბატონის" (შაჰნავაზს) ეს მამულები ფაღალანდიშვილისთვის მიეცა. როდესაც დიმიტრი მეფემ იმერეთი დაიკორა, მისი კუთვნილი მამულები ქიხოსრო წერეთელს უბოძა (1663 წ. შდ-514). აბაშიძე ლევანს ჰყავდა გლეხები გორისას. იქვე გორისას - ბაგიასეული პარტახტი არგვეთს ყველაფერი ეს ბაგრატ მეფემ ქიხოსრო წერეთელს უწყალობა (1660-1681).

საისტორიო წყაროებში მოიხსენიებიან:

აბაშიძე თაჭალელი, აბაშ, ბადურ, ბეჟან, ბურო, გუდევან, გოგია, გიორგი, გიორგი (იგივე მღლაქა), გიორგა, (მამა მამუკა ბიძა ღაბუა გიორგი, სეხნია, დარეჯან (აბაშიძის ასული), ესტატე ვახუშტი, ზურაბ, თამარ (თამარ აბაშიძე), თაყან, იესე, ოთაშ, კოზმან, ლევან, პატა, ღონინი, მღლაქა, მამუკა, მამუკა, მამუკა (მამა გიორგი აბაშიძისა, პატა, პატა, პატა, პატა, პატა, პატა, პატა, რევაზ როსტომ, სეხნია, ფინეზ, ქიხოსრო, ღონანა (ვარაუდით ღონენა), ხახუტა, აბდულოა, აბდულა (მეორე) (პირთა ანტირეპუბლიკური ლექსიკონი, თბ, 1992 გვ 51-54).

ეერთადერთ თავად პატა აბაშიძის შთამომავალთა სიას, რომლებიც ცხოვრობდნენ მე-17 საუკუნის პირველ ნახევარში.

1 თავადი პატა აბაშიძე თავადი პატა 1684. 3. № 4. თავადი მღლაქა, ჯერ ქუთაისის მიტროპოლიტი. შემდეგ დაბრუნდა საერო წოდებაში სახელწოდებით გიორგი. იყო ცოლიანი და მართაგდა იმერეთს 1701 წლიდან 1707 წლამდე 5. თავადი ლევანი. 6. თავადი სიმონი. ცოლად ჰყავდა უფლისწულ გიორ-

გის ქალიშვილი დარია. 7. თავადი ზურაბი. 8. თავადი ნიკოლოზი, მონაზონი. 9. თავადი ვახუშტი. ცოლად ჰყავდა მეფე ვახტანგ მეექვსის ქალიშვილი, საქართველოს უფლისწული ანუკა. 10. თავადი შაატა. 11. თავადი ლევანი. თავადის ასული მარიაში ცოლად ჰყავდა საქართველოს უფლისწულ ვახუშტის (საქართველოს ისტორიკოსი). თავადის ასული ელენე ცოლად ჰყავდა თავად მამია გურიელს. თამარი იყო იმერეთის მეფე ალექსანდრე მეოთხის მეუღლე. 12. თავადი დავითი. 13. თავადი ზადლი. 14. თავადი ქაიხოსრო, ცოლად ჰყავდა იმერეთის უფლისწული დარია, მეფე სოლომონ პირველის ქალიშვილი. 15. თავადი ივანე (მისი შთამომავლები იყვნენ ქართლში). 16. თავადი ივანე. 17. თავადის ასული ანა, იყო მეუღლე ქართლ-კახეთის მეფე ერეკლე მეორის, თეიმურაზის ძისა. 18. თავადი გიორგი. 19. თავადი სიმონი.

1850 წლის 6 დეკემბერს სანკტ-პეტერბურგში დამტკიცებულ სახელობით საოჯახო სიაში იმერეთის თავად აბაშიძეებიდან შეტანილი არიან: პრაპორშჩიკი ივანე დავითის ძე, მეუღლე მისი მარიაში, ვაჟები: ნიკოლოზი, ალექსი, დავითი, გიორგი, სამსონ კონსტანტინე. ქალიშვილები: მარფა, ალექსანდრა, ნატალია, დარო. კოლეჯის რეგისტრატორი სიმონ დავითის ძე, მეუღლე მისი მარკინე, ვაჟი ნიკოლოზი, ქალიშვილი ნინა; ივანეს ქვრივი ელისაბედი, ვაჟები: შტაბს-კაპიტანი გიორგი, სიმონი, ქალიშვილი ეკატერინე; შტაბს-კაპიტანი დიმიტრი როსტომის ძე, მეუღლე მისი ელისაბედი, გარდაცვლილი ვაჟები: ნიკოლოზი, კაპიტონა; შტაბს-კაპიტანი თომა, გიორგის ქვრივი ელენე, ვაჟები: ქაიხოსრო, ქაიხოსროს მეუღლე ნინა, მათი ვაჟები: გიორგი, სიმონი. კადეიანი, მიხეილი, ქალიშვილები: ნინა, კესარია; კონსტანტინე ლევანის ძე, მეუღლე მისი ეკატერინე, ვაჟები: ივანე, დავითი, ქალიშვილები: ელისაბედი, მარიაში, ტერეზა; ვახუშტი ქაიხოსროს ძე, მეუღლე მისი ზვახვა; ვაჟები: გიორგი, ლევანი, ტარიელი, ტარასი, ივანე. ქალიშვილები: კესარია, ნინა; გიორგის მეუღლე მართა, ვაჟები: სამსონი, მელიტონი; დავით დავითის ძე, ქალიშვილი ევა; პრაპორშჩიკი დიმიტრი სიმონის ძე, მეუღლე მისი ირინე, ვაჟი ალექსანდრე, ქალიშვილები: ენერა, ნატო, დარო; ზურაბ ზურაბის ძე, მეუღლე მისი გაიანე, ვაჟი სამსონი; გიორგი გიორგის ძე, ვაჟი, პრაპორშჩიკი ქაიხოსრო, მეუღლე მისი ბარბარე, ქალიშვილი შარინოზა; გიორგის ქალიშვილები: იელიტა, ასინეთა, ალექსანდრა; ივანე როსტომის ძე, მეუღლე მისი მამა; ივანეს ძმები: სიმონი, ლევანი, დიმიტრი, გიორგი, ზურაბი. სიმონის მეუღლე ნატო, ვაჟი როსტომი, გიორგის მეუღლე მამია. ზურაბ გიორგის ძე, მეუღლე მისი მზუნათუნა. ქალიშვილები: იელიტა, ანტიოფა. ზურაბის ძმა ნიკოლოზი, მათი და თათია. დავით შაატას ძის ქვრივი ქეთევანი, ვაჟიშვილები: პრაპორშჩიკი შაატა, ესტატე, შაატას მეუღლე ანა. ვაჟები: გიორგი, კონსტანტინე, ქალიშვილი მარიაში; ქეთევანის ქალიშვილები: ვარდი, ეკატერინე, მართა, ლევან ჯვამასპის ძე, მეუღლე მისი თეკლე, ვაჟი ფრეგი. ქალიშვილი ნატო. ლევანის ძმები: მიხეილი, გიორგი. ზურაბ აღშაბაძის ძე, ძმისშვილები:

ივანე ნიკოლოზის ძე. დავით ქაიხოსროს ძე და მისი მეუღლე ანასტასია, დისშვილი ზურაბი. გარდაცვლილ სიმონის ქალიშვილები: ელისაბედი, დესპინე, სომონ დავითის ძის ქვრივი ანასტასია, ვაჟები: დავითი, იასონი, გიორგი, ქალიშვილები ბარბარე, იუსტინა; ქაიხოსრო გუდუგანის ძე მეუღლე მისი ტასო. ვაჟები: ალექსანდრე, დემეტრე, ქალიშვილები: მარიამი, ექსარია, შუხა; ქაიხოსროს ძმა როსტომი. მეუღლე მისი მარიამი, ვაჟები სიმონი, კონსტანტინე, ალექსანდრე, ქალიშვილი ტასო (СПИСОК КНЯЗЯМ, I, 11-14).

ახანაურებად ჩაწერეს აბაშიძე ნიკოლოზ ბუჭუას ძე მეუღლე მისი მარამი; ქაიხოსრო ბესართონის ძე მეუღლე მისი მარამი; ლევან ზოსიას ძე მეუღლე მისი ელისაბედი; რევაზ შატას ძე მეუღლე მისი თუთა, ვაჟიშვილები: შატა, ნიკოლოზი, შატას მეუღლე ქეთევანი, ვაჟიშვილები: ანტონი, ასლანი, ქალიშვილები ტურფა, ფატმანი; ზურაბ შატასძე მეუღლე მისი მარამი, ვაჟიშვილები: სიკო, მიხეილა, მეუღლე მისი ევა, ვაჟიშვილები: არხიპო, იასე, ქალიშვილები: რასელა დოფინა; ვოგორა ივანეს ძე მეუღლე მისი მარამი, ვაჟიშვილები: ივანე, გოგია, დავითი, სიმონი, ელადიმერო, ქალიშვილები: ევდოკია, მარიამი. ივანეს მეუღლე თეკლე; დავით ზოსიას ძე მეუღლე მისი დარეჯანა; ივანე დავითის ძე მეუღლე მისი ფეფელა; ვაჟიშვილი როსტომი, მისი მეუღლე როდამი ვაჟიშვილები: სიმონი, პლანტონი, ნესტორი, ქალიშვილები: ეკატერინე, ტერეზა, მაია, ციცია; გიორგი ბუჭანის ძე მეუღლე მისი როდამი. ვაჟიშვილები: ბერი, კონსტანტინე ქალიშვილები: ანა, ნინა, დარეჯანი; ბერის მეუღლე მაკრინე ლევან ზაადის ძე მეუღლე მისი ანა გიორგი ზაადის ძის ქვრივი სადლომე ვაჟიშვილები: ბერი, ნიკოლოზი, სოლომონი, ბერის მეუღლე მარიამი, მათი ვაჟი ივანე; ბიჭა ივანეს ძე ვაჟიშვილი ნიკოლოზი, ქალიშვილები: მაკრინე, სოფიო; გრაგულ ივანეს ძე მეუღლე მისი ნატო. ვაჟიშვილები: კონსტანტინე, აბესა; როსტომ შამუკას ძე მეუღლე მისი სადლომე ვაჟიშვილები: კონსტანტინე, არჩილი, გიორგი ლევანის ძე მეუღლე მისი ანასტასია. ვაჟიშვილები: ალექსი, მინა, ქალიშვილი ივუფა, სიმონის ქვრივი დარეჯანი, ვაჟიშვილი ლუკა, ქალიშვილი ეფროსინე; დავით სიმონის ძე მეუღლე მისი თათა. ქალიშვილები: იელიტა, ქრისტინე, ლარია, ბარბარე; ფილამე ალექსის ძე და ირინე, იოსებ თათამის ძე მეუღლე მისი ელისაბედი. ვაჟიშვილები: სიმონი, ალექსანდრე, ქალიშვილი თინათინი; იოსების ძმა დავითი, მეუღლე მისი რუსუდანი, ვაჟიშვილები: ნიკოლოზი, ივანე, ქალიშვილები: მაგდალინა, თამარი, თალალო; ნიკოლოზის მეუღლე ანუსია, ვაჟიშვილი სამსონი, სომონ იასეს ძე მეუღლე მისი ელისაბედი, ქალიშვილი ირინე ძმა ქაიხოსრო. მეუღლე მისი მაია, ვაჟიშვილი თარხანი, ქალიშვილი ელისაბედი, დავით სიმონის ძე მეუღლე მისი თათა. ვაჟიშვილი ზურაბი, ბესო ქაიხოსროს ძე მეუღლე მისი მელანო, ვაჟიშვილები: გრიგოლი, გიორგი, ქალიშვილი ირინე, ბესოს ძმა როსტომი, მეუღლე მისი სიდონია, ვაჟიშვილები: კონსტანტინე, მინა, სიმონი, ივანე; ლევან ივანესძე, მეუღლე მისი რუსუდანი, ქა-

ლიწვილები: კიკინა, მეღანო; საჩინო დავითის ძე მეუღლე მისი ხათუნა ქალიშვილი სიდონია; ზაად გოორგის ძე მეუღლე მისი ანა ეაუწვილები: დიმიტრი, ანტონი, ყარამანი. ქალიწვილები: ელისაბედი. პელაგია დიმიტრის მეუღლე ეკა, ანტონის მეუღლე ალათია. სიმონ ურასტის ძე ქალიწვილი მაკრინე პატა სიმონის ძე ძმა მისი ალექსი, დედა ტასო; ქაიხოსრო ბერუას ძე მეუღლე მისი სოფიო. ეაუწვილები: გარსევანი, მაღაქია, ქალიწვილები: ბარბარე, ტასო; ფარსადან ბერუას ძე მეუღლე მისი როდამი, მათი ეაუწვილი გრიგოლი. ქალიწვილები: მაკრინე, მართა, ელისაბედი, ალათია, ტასო; ნიკოლოზ თესეს ძე მეუღლე მისი მათა, ქალიწვილი მაკრინე; ნიკოლოზ თოთიკას ძე მეუღლე მისი მასუა ეაუწვილები: მაღხაზი, ივანე, სპირიდონი, სარდიონი, ქალიწვილები: ხათუნა, გაიანე, სურათა; კაცია ზაადის ძე მეუღლე მისი მათა, ქალიწვილი ათათო, ივანე გუდევანის ძე მისი ძმა სიმონი, დედა მათა; წმინდანი ოსებ ოსების ძე მეუღლე მისი ეკატერინე ეაუწვილი ნიკოლოზი. იოსების ძმები: ალექსი, ლუარსაბი. ალექსის მეუღლე მაკრინე. ეაუწვილები: ალფეზი, იოსები, იორამი, ქალიწვილი მზეხათუნა ლუარსაბის მეუღლე გულქანი. ეაუწვილები: ნესტორო, სამსონი, ივანე, ქალიწვილები: ვასასი, ასთანდარა. გუდევან თეიმურაზის ძე მეუღლე მისი თეკლე ეაუწვილები: გამბე, გრიგოლი, ქალიწვილები: ნატო, ელისაბედი; გუდევანის ძმა დავითი, მეუღლე მისი სოფიო. ეაუწვილი ილიკო, ქალიწვილი მაკრინე, დედა პელაგია. გუდევანის დები: სამრამია, იმილა, მარინე ჯგაგახი ბეჟანის ძე მეუღლე მისი ალათია ეაუწვილები: ბეჟანი, მურზაყანი, ილარიონი, ქალიწვილი ევროსინე; გოორგი ვახტანგის ძე ეაუწვილი მისი იასონი, ქალიწვილი ნატო; ლუარსაბ გოორგის ძე მეუღლე მისი ნინა, ქალიწვილი მეღანო; ზურაბ სიმონის ძე მეუღლე მისი ბარბარე ქალიწვილები: ეკა, ოღლა, მარიამი, თამარი; მერაბ პაპუნას ძე მეუღლე მისი ჯეფარა. ქალიწვილები: თებრონე, ელისაბედი. მერაბის ძმა მაქსიმე, მეუღლე მისი ეედოკა. ეაუწვილი სიმონი, ქალიწვილი მარიამი; ნიკოლოზ ივანეს ძე მეუღლე მისი ტასო. ეაუწვილი აბესალომი. ივანე სპირიდონის ძე დედა მისი ანუსია. ივანეს დები: მარიამი, მაკრინე; დაროსპან პატას ძე მეუღლე მისი ელენე მათი ეაუწვილი კონსტანტინე, დაროსპანის ძმა ივანე, დედა თინათინი; ოსებ ზაადის ძე მეუღლე მისი სოფიო, ეაუწვილი დიმიტრი. ქალიწვილები: კეკელა, სალომე თებრონე; თათუა ზაადის ძე, მეუღლე მისი ელისაბედი. ეაუწვილები: მაღხაზი, ივანე, ალექსანდრე, ქალიწვილები: მაგდალონა, მარიამ; ფეშანე ზაადის ძე მეუღლე მისი მათა, ეაუწვილი ეფემია, ქალიწვილები: ჯეფარა, პელაგია, ანა; ბესართან ვახტანგის ძე მეუღლე მისი ბარბარე ეაუწვილები ელისე, ილარიონი, ქალიწვილი ელისაბედი; მიხეილ ივანეს ძე მეუღლე მისი ტურფა ქალიწვილი კეკელა; მამუკა ივანეს ძე მეუღლე მისი ელისაბედი ეაუწვილები გარსევანი, ხეხუტა, ქალიწვილები ჯეფარა, ნატო, ქეთევანი; გოორგი სიმონის ძე მეუღლე მისი თინათინი, ეაუწვილები: ნიკოლოზი, დავითი, ანტონი, ქალიწვილები: მარუა,



სოფიო: ზურაბ სიმონის ძე მეუღლე მისი ეკატერინე ქალიშვილები: მანია, რუსუდანი, ნატო; მამუკა ზუზუტას ძე მეუღლე მისი ტასო ქალიშვილი ელისაბედი; დიმიტრი როსტომის ძე მეუღლე მისი მანია, ძმები დიმიტრი, მეთოდე, დანინა, დედა გულქანა; ივანე სიმონის ძე მეუღლე მისი ელისაბედი. ვაჟიშვილები: სოსო, შამში, ანდრეჟაფარი, ქალიშვილები: რახილა, ელისაბედი, მაკრინე; ქაიხოსრო დავითის ძე მეუღლე მისი მაგდანა, ვაჟიშვილები: გიორგი, ყარამან, ივანე, ნიკოლოზი, ქალიშვილი მარფა; ლევან ლევანის ძე მეუღლე მისი მანია, ქალიშვილი სალომე; მარკოზ იაკობის ძე მეუღლე მისი თათია ვაჟიშვილები: ელიზბარი, ნიკოლოზი, ეფრემი, ქალიშვილები: მარფა, ხათუნა, გაიანე; ლევან იაკობის ძე მეუღლე მისი სალომე ვაჟიშვილი ბიჭია; ივანე თამაზის ძე მეუღლე მისი მარფა ვაჟიშვილები: პრაპორშნიკი როსტომი, ვახუშტი, ნიკოლოზი, თარხანი, ქალიშვილები: მზეხათუნა, ნინა; ზურაბ ვახტანგის ძე მეუღლე მისი ელისაბედი ქალიშვილი იელიტა ზურაბის ძმები: ქაიხოსრო, ლევანი, დიმიტრი ბუჯანის ძე მეუღლე მისი ტასო ვაჟიშვილი გიორგი, ქალიშვილები: გაიანე, იელიტა; ხოსთა სიმონის ძე მეუღლე მისი ვარდო, ქალიშვილები: მაგდალინა, ალათია; ზაად ბურუას ძე მეუღლე მისი თანათინო, ვაჟიშვილი სოლომონი, მეუღლე მისი ვარდი, ვაჟიშვილი ნარიმანი; მაქსიმე დავითის ძე ძმა მისი ქაიხოსრო; ოსებს ივანეს ძე ბერი გოგუას ძე მეუღლე მისი მარფა, ქალიშვილები: ტასო, ია, ბერის ძმა ედიშერი, მეუღლე მისი მელანო; კაცია ოსებს ძე მეუღლე მისი ტურფა ვაჟიშვილები: ივანე, როსტომი, სიმონი, მიხეილი, ივანეს მეუღლე თებრონე, კაცუას ძმა დავითი, მეუღლე მისი მარიამი, ვაჟიშვილი ოსები; ბუჯან პაატას ძე მეუღლე მისი თათია: ვაჟიშვილები: ლევან, დიმიტრი, იოთამი, პაატა, მამუკა, ლევანი, მეუღლე მისი მელანო, ქალიშვილი მანია, დიმიტრის მეუღლე თათია, ვაჟიშვილები ხახულა, კონსტანტინე, დავითი, ქალიშვილები: კესარია, მარიამი, იოთამის მეუღლე რუსუდანი, ვაჟიშვილი სპირიდონი, პაატას მეუღლე გულქანი, მამუკას მეუღლე ტურფა, ვაჟიშვილი ასისო; კაკურჩა ბურუას ძე მეუღლე მისი მაგდალინა, ვაჟიშვილი ბესო, ქალიშვილი ორინე; ზაადის ქერიეი ანა, ვაჟიშვილები: სიმონი, ქაიხოსრო, პლატონი, დიმიტრი; ვახუშტი ზაადის ძე, ვაჟიშვილები: ზურაბი, როსტომი, ზურაბის ვაჟი სიმონი, ქალიშვილი მატრონა, როსტომის მეუღლე მზეხათუნა; სიმონ დავითის ძე მეუღლე მისი სოფიო, ვაჟიშვილები: დავითი, გიორგი, ქალიშვილები: ალათია, თებრონე,



აბაშიძეებს ამონივნაბრივი ქაპშიკაბი აქონდათ შაფაბ სავაკაულთათან:

პელაგია, ელისაბედი. (Список князям. I, №№ 194-226, გე. 44-54).

ზაალ აბაშიძის ასული ანა დედოფალი გათხოვილი იყო მეფე ერეკლე II-ზე.

თავად სიმონ აბაშიძეს ცოლად ჰყავდა უფლისწულ გიორგის ქალიშვილი დარია.

თავად ვახუშტი აბაშიძეს ცოლად ჰყავდა მეფე ვახტანგ VI-ის ასული, საქართველოს უფლისწული ანუკა.

თავად ლევან აბაშიძის ასული მარიაში ცოლად ჰყავდა საქართველოს უფლისწულს ვახუშტი ბაგრატიონს.

- ელენე ცოლად ჰყავდა თავად მამია გურიელს.
- თამარი იყო იმერეთის მეფის ალექსანდრე IV-ის მეუღლე.

თავად ქაიხოსრო აბაშიძეს ცოლად ჰყავდა იმერეთის უფლისწული დარია, მეფე სოლომონ II-ის ქალიშვილი.

თავადის ასული ანა აბაშიძე იყო ქართლ-კახეთის მეფის ერეკლე II-ის ძის, თეიმურაზის მეუღლე.

ოუფქმე აბაშიძე ქობულეთელი ბეგის თავდგირიძის მეუღლე იყო. მინორე აბაშიძე გათხოვილი იყო ფოცხოვის მფლობელ ახმედ ბეგ ათაბაგზე.

სეფურე ათაბაგის ქალი ცოლად ჰყავდა მემედ აბაშიძეს. ასლან აბაშიძის მეუღლე იყო მაგული გოგიტიძე. გიორგი აბაშიძე იმერეთის სარდლის ქაიხოსრო პაპუნას ძე წერეთლის სიმამრი იყო.

დავით აბაშიძეს ცოლად ჰყავდა მუხრან-ბატონის ასული სალომე. დავით აბაშიძისა და სალომე მუხრან-ბატონის ასული თამარი იყო ცოლი მირმანოზ ერისთავისა და დედა ცნობილი მანანა ორბელიანისა. დარეჯან აბაშიძე იყო ქაიხოსრო აბაშიძის მეუღლე. მეფე სოლომონ I-ის ასული და ივანე აბაშიძის დედა.

ევგენი (გეგენა) აბაშიძის ასული იყო ომარ ხან აგარიელის ცოლი. ევგენი აბაშიძის შვილი მანა შვირთო ომარ ხანმა, ელენე მიათხოვა

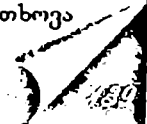

თავის ძმრახში ხანს - ყარაბაღის (შუშის ხანს), მაიას მეორე მეუღ-
ლე იყო მერაბ წულუკიძე

ივანე აბაშიძემ ცოლად მოიყვანა იქ ჩასახლებული აზნაურის ჩიკე-
აძის ასული.

ეკატერინე აბაშიძე იყო სარდალ ქაიხოსრო წერეთლის მეუღლე.
დავით აბაშიძის დედა - აიშე გოგიტიძე, მეუღლე - გერუღიძე.
ჯემალ აბაშიძის დედა - ნიგარ ხაღვაში, მეუღლე - ღიანა ნიჭა-
რაძე.

ვახტანგ აბაშიძე - დედა ეზინე ზაქრაძე, მეუღლე - უბიან ნაკაში-
ძე.

ვახტანგ აბაშიძე - დედა ნელი ჟორდანიას, მეუღლე - ნატო ხომე-
რიკი.

ვახუშტი აბაშიძემ ვახტანგ VI-ს მიათხოვა თავისი ასული ანუკა ბა-
ტონიშვილი.

ზურაბ აბაშიძე - დედა ნელი ჟორდანიას, მეუღლე - ნელი ფაღია-
შვილი.

ავთანდილ აბაშიძე - მეუღლე მარინა ენდელაძე.

ივანე აბაშიძე - მეფე ერეკლე II-ის მეუღლის ანა დედოფლის ძმა.

ლევან აბაშიძე - მისი ასული აღექსანდრე V-ის მეუღლე და სო-
ლომონ I-ის დედა.

ქაიხოსრო აბაშიძე იყო სიძე იმერეთის მეფის სოლომონ I-სა, ცო-
ლად ჰყავდა მისი შვილი დარეჯანი.

ივანე აბაშიძე - მეფე ერეკლე II-ის ცოლის ძმა.

ივანე ქაიხოსროს ძე აბაშიძე - დედით სოლომონ I-ის შვილიშვი-
ლი. მისი ცოლის ძმა იყო გიორგი გურიელი. ივანე აბაშიძის ასული
ეკა იყო აკაკი წერეთლის დედა.

ტასო აბაშიძე - ფასო აბაშიძისა და მაკო საფაროვა-აბაშიძის ქალ-
იშვილი.

პაატა აბაშიძის თანამეცხედრე იყო ბაგრატ მეფის ასული დარეჯა-
ნი.

თამარ აბაშიძე - ნიკოლოზ ორბელიანის ცოლი და სხე.

აჭარელი აბაშიძეები და მათი საშვილიშვილო ღვანძლი

მიღრე აბაშიძეების საშვილიშვილო ღვანძლზე ვისაუბრებთ. უწინ-არეს ყოვლისა, უნდა აღვნიშნოთ, რომ მათი საქმე ყველაზე უფრო სრულყოფილად და ნათლად წარმოაჩინეს ბატონებმა თეიმურაზ კომახიძემ და გურამ შარაძემ აჭარულ აბაშიძეებზე წინამდებარე წიგნში ჩვენ უხედავ ეიყვნებთ სწორედ მათ ნაშრომებს „აჭარის მოამბე“ და „მემედ აბაშიძე“.

თეიმურაზ კომახიძე წერს, რომ: „ - აბაშიძეებიდან დიდი მამულიშვილობითა და სამშობლოს სიყვარულით გამოირჩეოდნენ მემედი და მისი ძმა ასლანი, მემედის დიდი ძმა ხუსეინი და მისი შვილები ზია, რიზა და ფეხლი. მოგვიანებით ამ კომპლექსს აქტიურად შეუერთდა ჰაიდარ აბაშიძე - ცნობილი პუბლიცისტი და საზოგადო მოღვაწე რომელსაც მემედ აბაშიძე ბიძად ეკუთვნოდა.

რა თქმა უნდა, ოსმალების საქართველოში ეროვნულ-გამათავისუფლებელი მოძრაობის ლიდერები მე-19 საუკუნის მეორე ნახევარში, მარტო აბაშიძეთა წარმომადგენლებით არ შემოიფარგლებოდნენ, მაგრამ ამ დიდი საქმის წარმმართველი ზემოთ აღნიშნული პირები იყვნენ, რომლებსაც წინაპრებისგან მოსდგამდათ დედასაქართველოს დიდი სიყვარული და ამიტომაც ამქვეყნურ ცხოვრებისეულ სიამეს სამშობლოსათვის თავგანწირვა ამჯობინეს.

მემედ აბაშიძის ბაბუა ოუსუფი, როგორც ითქვა, ლაზისტან-ბათუმის სანჯაყ-ბეგი (სადროშოს ბეგი) თურქეთის სულთანმა 1848 წელს მოაწამელინა ტრაპიზონში. მიზეზი მისი საქართველოსაკენ ორიენტაცია, სულთანისადმი დაუმორჩილებლობა და ქართული ტრადიციების შენარჩუნება-განმტკიცება იყო.

იუსუფი

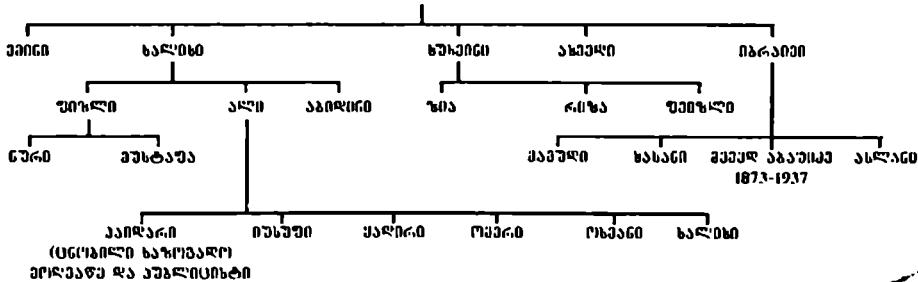

ბათუმ-ჭანეთის ბოლო სანჯაყ-ბეგს თუსუფს ხუთი შვილი დარჩა.

როგორც გენეალოგიიდანაც ჩანს, მემედ აბაშიძე იყო უმცროსი ძმის იბრაიმის შვილი. რომელიც ქალაქ ბათუმში დაიბადა 1873 წელს. იბრაიმი მეტად განათლებული და პროგრესული პიროვნება იყო. მან ძმასთან, ხუსეინთან ერთად დიდი წვლილი შეიტანა აჭარის კულტურისა და განათლების აღორძინების საქმეში.

პირველი ქართული სკოლის გახსნაზე ბათუმში ჩამოსული იღობა ჭაფუკვაძე სპეციალურ თათბირს აწვობს ნური ხიმშიაშვილის სახლში - ხუსეინ აბაშიძის, ხუსეინ ბეჟანბისა და ბათუმის „ურასტიკის“ უფროსის გაბუნიას თანდასწრებით.

1881 წელს ბათუმში გახსნილ პირველ ქართულ საშუალო სკოლაში ჩარიცხული 30 ახალგაზრდიდან 9 აბაშიძე იყო. მემედ აბაშიძის უახლოესი ნათესავები. კერძოდ: ზაა ხუსეინის ძე, უფროე ხუსეინის ასულა, აღბ საფიხის ძე ახმედ ხუსეინის ძე, აღბ ხუსეინის ძე, ფეიზლი ხუსეინის ძე და შემდეგ იბრაიმის ძე აბაშიძეებმა აბაშიძეთა გმირობის მაგალითს სხვა აჭარელთა ოჯახებშიც მიაბეს. ყოველივე ეს მოუთხოვს აბაშიძეთა გეარის პროგრესულობასა და დიდ ქართველობაზე.

იბრაიმ აბაშიძეს ოთხი ვაჟი და ერთი ქალიშვილი ჰყავდა.

იბრაიმი

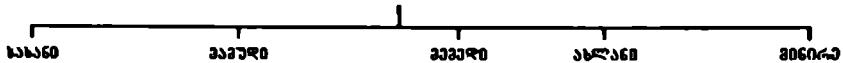

იბრაიმის ქველა შვილს განათლება ძირითადად ოჯახში მოწვეული მასწავლებლების საშუალებით მიუღიათ. ისინი მშობლიურ ქართულთან ერთად სრულყოფილად ფლობდნენ სხვა ენებსაც, ღრმად ერკვეოდნენ პოლიტიკაში, ეკონომიკაში და სამხედრო საქმეში.

მემედ აბაშიძე გეგეელინება სამხრეთ-დასავლეთ საქართველოს ეროვნულ-განმათავისუფლებელი მოძრაობის მებრძოლედ და აჭარის დიდ განმანათლებლად.

მემედს ორი ვაჟი ჰყავდა: იბრაიმ და მამუდი. იბრაიმ ნამდვილი ჯენტლმენი იყო. მას მამის თვალეები გამოჰყვამა მადალი, ულტრანტური, კრისტალური, საოცრად სათნო ფაქატცი, ძვირფასო თანამოსაუბრე გახლდათ, ახლა იშვიათად არაან მისთანები.

მამუდი კი აღარ ფიცო, როგორ აღეწერო: უღამაზესი ფაქატცი გახლდათ, შუაზე გატრიალი ფაჭლიფთა ჰგავდა ღორედ ბაიროსს. - წერს ბატონი თეიმურაზ კომახიძე („მამულიშვილი“, ბათუმი, 1994. გვ.18).

კომახიძისეე აღწერით: „მემედი იყო უადრესად განათლებული, მოამაგე, კულტურული, მოღეაწე, მგზნებარე პატრიოტი და მოუსყიდეელი პოლიტიკოსი.

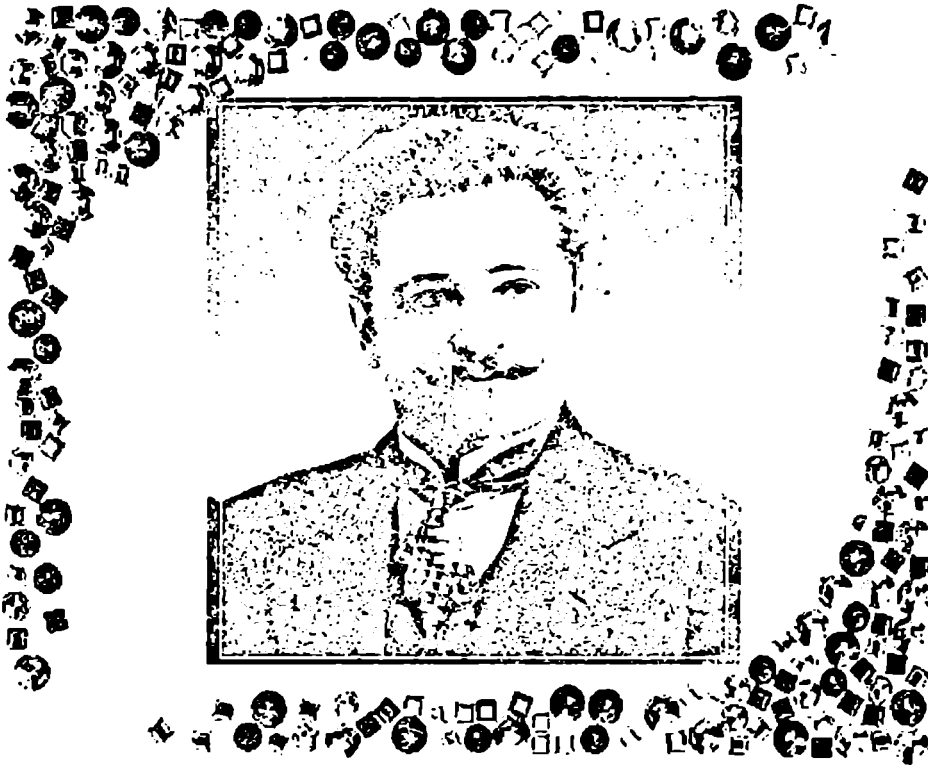

CPURE ၁၆၆၆



ქენაში და საზოგადო ადგილებში ჩუდამ იპყრობდა გამუდმულ მოქალაქეთა ყურადღებას თავისი გოლიათური ახოვანებითა და უზადლო სილამაზით. იგი ტიპური ბათუმელი იყო - გულელა, ბაყშეივით საქტაკი გუკლით... თვალები მოლურჯო, თილისმურად მიწილდევლი.

თხელი. პატარა ტუჩები, ვაკეცურო ნიკაპი, გულმკერდი განიერი, მხრები აკუჩხურული, მიხერა-მიხერა დარბაისლოური. ზრდილი და თავდაჯერული ყველანაირ ქცევაში, მამაცი და უშიშარი, როგორც ეფეხვი.

უდიდესი მცოდნე აღმოსავლური ლიტერატურისა, თეატრის, პიესებისა და სხვა საქმეების ხელოვნებამცოდნე, შარათსა და ყურანთან ერთად პატივს სცემდა მსოფლიო კლასიკურ ლიტერატურას. გატაცებით საუბრობდა ომარ ხაიამზე, ზეპირად იცოდა დიდბუნებოვანის სენტენციები, თავყვანს სცემდა მისი ფილოსოფიის გენიასა და წარმატებით თარგმნიდა კიდევ.

ხეღმიწევნით იცოდა შექსპირი. მემული ბრწყინვალე პოეტური ნიჭით იყო დაჯილდოებული, მაგრამ მას, მუდმივად დევნილს, არ ეცალა საკუთარი შემოქმედებისათვის.

ვის არ მოხიბლავს და არ აღამაღლებს თავად ჰაიდარ აღის ძე აბაშიძის (15.08.1893. ბათუმი. - 3. 01.1960 წ. თბილისი) საქმენი სადიდებელნი. იგი ისტორიამ, ქართულმა მაწამ მიიღო, როგორც ქართველი საზოგადო მოღვაწე, პუბლიცისტი, პედაგოგი, სანჯაყ-ბეგ აბაშიძეთა შთამომავალი."

1918 წლის 26 მაისს საქართველო დამოუკიდებელ სახელმწიფოდ გამოცხადდა. ამ დროისათვის აჭარა რიგ სხვა ოლქებთან ერთად (1913 წ. 1 აპრილიდან თურქეთის ხელშია 1918 წლის 1 აპრილამდე აჭარელთა მცირე ჯგუფი, რომელშიც სხეასთან ერთად იყვნენ ჰაიდარი და ზია აბაშიძეები, ტოევბენ აჭარას და თბილისში გადადიან. ამ ჯგუფმა 1918 წლის 15 მაისს თბილისში დააარსა „სამუსლიმანო საქართველოს განმათავისუფლებელი კომიტეტი“. რომლის თავმჯდომარედაც დაუსწრებლად არჩეულ იქნა მემედ აბაშიძე.

მემედ იბრაჰიმის ძე აბაშიძე მემედ-ბეგი, ქართველი საზოგ-

ადო მოღვაწე, მწერალი და პუბლიცისტი იყო. სამოღვაწეო ასპარეზზე გამოვიდა მეოცე საუკუნის დასაწყისში. სისტემატურად ბეჭდვდა პუბლიცისტურ წერილებს ქართულ პრესაში. აქტიურად იბრძოდა მუსლიმან ქართველთა ეროვნული თვითშეგნების ამღობვისა და საქართველოს ერთიანობისათვის, რის გამოც რამდენჯერმე დააპატიმრეს და გადაასახლეს. 1917 წელს დაბრუნდა ბათუმში. ხე-

ლმძღვენივლიობდა ქართველ მუსლიმანთა საქველმოქმედო საზოგადოებას. 1918 წელს პროეტით შეხედა აჭარაში შემოსულ თურქებს, რისთვისაც დააპატიმრეს და ტრაპიზონის ციხეში ჩასეეს. საპატიმროდან გაიქცა, ჩამოვიდა თბილისის და სათავეში ჩაუდგა ჰაიდარ აბაშიძის, ზია აბაშიძის, ახმედ ბეჟანბის, სულეიმან დიასამიძის, ხასია თხილაიშვილის, ჯემალ ნოღაიდელის, ყადირ შე-



რეაზიის და ოუნუს წულუკიძის მიერ დაარსებულ ზემოთ აღნიშნულ „კომიტეტს“. კომიტეტის მიზანს შეადგენდა აჭარის, ართვინის, ახალციხის გათავისუფლება თურქთა ჯარებისაგან და საქართველოს ამ კუთხეების საქართველოსთან შეერთება. ჩანაფიქრის ხორცშესასხმელად და ბრესტის ხელშეკრულებაში გათვალისწინებული თეთრამორკეეის უფლებების დაცვის აღსრულების მიზნით საზღვარგარეთ გაემგზავრა დელეგაცია ზოა-ბეგ აბაშიძისა და ყად-ირ-ბეგ შერვაშიძის შემადგენლობით.

„სამუსლიმანო საქართველოს განმათავისუფლებელმა კომიტეტმა“ აჭარასთან ახლო მდებარე ოზურგეთის მაზრაში შექმნა „ქართველ მუსლიმანთა“ ბატალიონი ახლან აბაშიძის მეთაურობით. როცა მხარეს ინგლისელი ოკუპანტები დაეუფლნენ და ეითარება დაიძაბა, მემედ აბაშიძემ „სსტკ“-ს დაუყენა საკითხი, რომ კომიტეტს თავისი მუშაობა უნდა მიემართა, როგორც „სამუსლიმანო საქართველოს“ ოსმალეთის ჯარებისგან გასათავისუფლებლად. ისე მისი საქართველოს „აგტონომიურად“ შემოსაერთებლად.

აჭარის გათავისუფლებისა და აგტონომიურ საფუძველზე მოწყობის გზაზე ისტორიული მნიშვნელობის მოვლენა იყო ბათუმში გამართული პირველი ყრილობა (1919 წ. 31 აგვისტო). ერთ-ერთი გამოსვლისას ამ ყრილობაზე მემედ-ბეგ აბაშიძემ თქვა: „სურფენ ფიქრობს, რომ სარწმუნოება და ეროვნება ერთი და იგივეა. ჩვენ შტკოცე მუსლიმანები ვართ, საქართველოს დეიძელი შეილება ჩვენ უნდა შევფიქროთ, გარდა საქართველოსი, ჩვენი ხსნა არ არის მოთვალისწინებული, რომ რაღაც ჩვენ ეობრძოდით ცუცხლისა და მახვილის ქვეშ, ჩვენი მშველელი იყენენ მხოლოდ ჩვენი ძმები - ქართველი ქრისტიანები. გახსოვდეთ, რომ თქვენ ხართ პასუხისმგებელნი ისტორიისა და შთამომავლობის წინაშე - რას წარმოვადგენთ ჩვენ ახლა, ჩვენს სახელში, ჩვენს ქვეყანაში, როცა ჩვენი ქვეყნის მართვა-გამგეობაში გერაგითარ მონაწილეობას გვრ ვიდებთ და ჩვენს ბედსა და ოლბაღს უცხოელები განაგებენ. მაგრამ დღეს ჩვენმა ხალხმა გაიღვიძა ხანგრძლივი ძილისაგან და გადაწყვიტა, შეერთებული ძალებით თვისთონ შეიქმნას თავისი ბედის პატრონი, რასაც მოწმობს დღევანდელი კრება“ (გაზ. „ერთობა“ №. 1919 წ. 4.09. იხ. მურად ჩაელიძე. „მემედ აბაშიძე და აჭარის აგტონომია“, ბათუმი, 1999, გვ. 11-12).

ყრილობამ აირჩია მეჯლისი (პარლამენტი) მემედ აბაშიძის თავმჯდომარეობით. მასში შევიდნენ პროგრესული ინტელიგენციისა და გლეხობის წარმომადგენლები: პ. აბაშიძე, რ. ნოვარაძე, ქ. ნოღაიდელი, ი. ქათამაძე და სხვა. ყრილობის მიერ მიღებულ განცხადებაში ნათქვამია: „ამხორთიდან სამარადისოდ ბათუმი და ბათუმის ოლქი შეერთდეს თავის ბუნებრივ სამშობლოს, საქართველოს რესპუბლიკას, სამუსლიმანო საქართველოს ფართო აგტონომიის ნადავლზე და ამ აგტონომიურ საზღვრებში ეროვნულ უმცირესობებს მიეცეს ჩვენთან თანაბარი პოლიტიკური და მოქალაქეობრივი უფლებები“ (დასახელებული წყაროები).

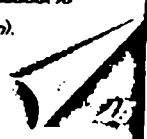

1919 წლის 31 აგვისტოს დამუკუნებელი ურილობა ერთხმად დაადგინა ბათუმისა და მისი ოლქის საზღვრებში აჭარის ავტონომიის შექმნა. დადგენილების შესასრულებლად არჩეულ 20-კაციან კომისიას შემედ-ბევ აბაშიძე ხელმძღვანელობდა. საქართველოს დემოკრატიული რესპუბლიკისა და მერსეიკური პარტიის ხელმძღვანელობაში აჭარისათვის ავტონომიის მიცემის საკითხი გაცილებით ადრე გადაწყვიტა. უფრო ქართველ მუსლიმანთა პირველი ურილობა 1919 წლის 31 აგვისტოს მიიღებდა ამის შესახებ გადაწყვეტილებას. ქართველი ხალხის საერთო ბედისაგან გამოთიშულმა მუსულმანმა ქართველებმა რაღაც შეწყვიტეს სულიერი კავშირი თავიანთ ხალხთან. მიუხედავად შკაცრი დევნისა და შევიწროებისა. მათ შეინარჩუნეს წინაპრების ენა და ზნე-ჩვეულებები. ფართო ავტონომიის მოცულობისათვის ერთად აჭარაში მტოიერებ ადამიანებს აღუთქვეს რომ რაკელის საქმეებში ქრისტიანი ქართველები არ ჩაერეოდნენ და თავიანთ ძმებთან. ქრისტიან ქართველებთან მოაწყობდნენ მშვიდობიანი და მეგობრობის ცხოვრებას.

ამრიგად, 1919 წლის 25 დეკემბერს საქართველოს პარლამენტმა სამუსლიმანო საქართველოს ავტონომია გამოაცხადა.

მ. აბაშიძე 1919-21 წლებში რედაქტორობდა გაზეთ „სამუსლიმანო საქართველოს“. მუშაობდა სხვადასხვა პასიუბსაგებ თანამსუბიძახე ქართულად თარგმნა ომარ ხალიფის, ნაბიკ ქუბაღის ნაწარმოებები. ავტორობა არაერთი მთამბუჭ-დაყო სიტყუასა და მამართიასა. აქებლიცისტური წეროლებსა. თარგმნა ჯედილი მქეს-ქელი ზადე.

პროფესორის თერთ სხარულითემ შეადგინა. რედაქცია გაუკეთა და შესაე-ელი წერილი და შეჩამენები დაურათ მქესდ აბაშიძის რჩეულ ნაწერებს. თერი სხარულითე წერს: ბათუმის ქართული სკოლა. რომელიც ილია ჭავჭავაძის თათხნობით გათხნა 1881 წლის 23 მარტს. ნაყოფიერი გამოდგა. მისი პირმ-შის ფართო ეროსეულ სარბიელსე გამოსელას საქართველოს აეგვირევისი მიუქვკ მთესწრთ. ეს პირმში მემედ აბაშიძე იყო.

სიტყური ემსწერილი ქართულ სკოლაში სარბად დაეწაფა ცოდნას. საყვარე-ლი მასწავლებლის მოსე ნათაძის ხელმძღვანელობით კარგად შეიკვნო სამშო-ბლის ქორ-ვარამი და დრმად ჩამიერეა კულში მისი გაერთიანებისთვის ბრძო-ლის იდეა

ბათუმის სანჯაყ-ბეგთა მსამომავლის საამსოდ შინაც კარგი პირობები მქო-ნდა. მისი მამა იბრაჰიმი და ბიძები. ზუსენი და საღოხი ახლო ურთიერთობ-აში იქნენ ქართველი ერის მწიხაეე შეილებთან, კერძოდ, ილია ჭავჭავაძისთ-მ და ყოველთვის სომსითთ ხედებოდნენ მის წამაწეებებს სამხრეთ-დასაეულ-ყო საქართველოში. პირველად მათ მთაბარეს შეილები ქართულ სასწავლებლ-ებში და გუდამაყდინედ ზრუნავდნენ მათ კეთილდღეობაზე. მედრესიკთა გეერ-დის აელა და ქართულ სკოლაში შეილების გაგსაეჩა ამ დროს დიდი საქმე

იყო.

დედაენის გვერდით შემედი საფუძვლიანად დაეუფლა რუსულ, არაბულ, სპარსულ და თურქულ ენებსაც.

მემედ აბაშიძე იყო დედასამშობლოს ფარგლებში სამუსლიმანო საქართველოს ავტონომიის მთავარი ინიციატორი. მანვე შეადგინა ავტონომიის კონსტიტუციის პირველი პროექტიც.

მ. აბაშიძე იმ მოღვაწეთა ბუნდოვანი გამონაკლისის ეკუთვნოდა, რომლებიც დიდ ავტორიტეტთან ერთად, დაჯილდოებულნი იყვნენ ეაუკაცობით, მჭერმეტყველების უნარით და სიმპათიური გარეგნობით.

ცნობილმა მოღვაწემ პუბლიკაციებითაც გაითქვა სახელი. ქართული საზოგადოება დიდი ყურადღებით ადევნებდა თეაღს მ. აბაშიძის წეროლებს „სახალხო ფურცელში“, „საქართველოში“, „ნიშადურში“ და სხვა მაშინდელ ურნალ-გაზეთებში.

თეაღსაჩინოა მ. აბაშიძის, როგორც მთარგმნელის მოღვაწეობაც. იგი აქაც მრავალფეროვნე ს იჩინდა. ქართულად გადმოიქონდა სპარსული, თურქული, ასერბაიჯანული ლიტერატურის შედეგები. თურქულად თარგმნიდა ქართულ დრამატულ და პოეტურ ქმნილებებს.

მ. აბაშიძის თარგმანებიდან განსაკუთრებით პოპულარობა ხელათ ოსმალთ მწერლისა და დრამატურგის ნამიკ ქემალის (1837-1888 წ.წ) დრამას „სოლოსტრას“, რომელიც „სამშობლოს“ სახელწოდებით დაბეჭდა „მოამბე“ 1904 წელს (№ 4, 6, 7, 11) და გუზიდე საბრის მოთხრობას „მუნქეერ“ (ცალკე წიგნად გამოცა 1931 წელს).

მ. აბაშიძის სათარგმნ თხზულებებს შორის გამოირჩევა აგრეთვე „გულნელ-ჰად“, რომელიც გაზეთ „საქართველოს“ სურათბიან დამატებაში დაიბეჭდა 1916 წელს (№ 40, 42, 45, 49), სეფეთ-ნუზიპის „შეკითხვა და განმარტება“ (გამოქვეყნდა იმავე წელს გაზეთ „სახალხო ფურცლის“ სურათბიან დამატებაში № 93, 101, 103), ჯელილ მემედ-ყული სადეს „მიცვალებულნი“ (დაიბეჭდა 1927 წ.) და სხვა.

მანვე თურქულად თარგმნა ს. შანშაშეილის „ანზორი“ და, რაც განსაკუთრებით საინტერესოა, „შეუდგა -ეფეხისტყაოსნის“ ამ ენაზე თარგმნას, მაგრამ აღარ დასცაღდა - გარდაიცვალა 1941 წლის 6 მარტს, 68 წლის ასაკში. მემედ აბაშიძეზე დაიბეჭდა სამი წიგნი, ბათუმის სახელმწიფო დრამატულ თეატრში დაიდგა სპექტაკლი „მზე“, მიძღვნილი მემედ აბაშიძისადმი, ბათუმის ერთ-ერთ სკოლას მიენიქა მემედ აბაშიძის სახელი და ა.შ. (გამოყენებულთა მასალები თეიმურაზ კობახიძის ნარკვევიდან „მამულიშვილი“, მემედ აბაშიძე, რჩეული ნაწერები, შედგენილი იური სიხარულიძის მიერ, თბ, 1967, გვ 3-7).

მემედი დიდი რაინდი და გულუხეი მასპინძელი იყო. არაერთ იცოდა მისებრ სტუმრის მიღება.

მემედ აბაშიძეს სამი ძმა და ერთი და ჰყავდა. ხასანი, მამული, ასლანი და მინორე მინორეს ორი შვილი შეეძინა, ვაჟი და ქალი.

მემედის უმცროსი ძმა ასლანი 1877 წელს დაიბადა ბათუმში.



ასლან აბაშიძის კეთილშობილების შესახებ სოფელ კორნათის მცხოვრებ ნათო აბაშიძეს უთქვამს: „როგორც ბაბუაჩემმა ხეზე აბაშიძემ მამბო (ასლან აბაშიძის მეგობარი), მუპაჯირად ყოფნის დროს ქალაქ სამსუნთან ყარაღებს წარუთმევიათ მისთვის ქონება პირუტყვითურთ. ეს გაუგია მემედ აბაშიძის ძმას - ასლანს, რომელსაც პრინციპულად დაუყენებია საკითხი გაქურდვის შესახებ ადგილობრივ პოლიციაში, რის შედეგადაც ბაბუას ეუთვნოლი ქონება და-

უბრუნეს ამის შემდეგ მისივე დახმარებით პატარა მიწის ნაკვეთიც გამოუყვ-ეს მუპაჯირობიდან დაბრუნების შემდეგ ბაბუასთვის ასლანს უჩუქებია ოქროს საათო, რომელიც დღესაც ინახება ჩვენს ოჯახში“ (სქვე გვ. 26).

ასლან აბაშიძე ნამდვილად დიდი მამულიშვილი იყო.

მემედ აბაშიძის უახლოესი თანამებრძოლი იყო ზოა აბაშიძე. მასთან ერთად ეროვნულ-განმათავისუფლებელ მოძრაობაში აქტიურ მონაწილეობას იღებდა მამისი ხუსეინი. ძმები რიზა და ფეიზლი.

ზინა ხუსეინის ძე აბაშიძის მამა ბათუმის სანჯაყ-ბეგის იუსუფის შვილია. ხოლო ხუსეინი მემედ აბაშიძის მამის, იბრაჰიმის ძმა. ხუსეინ აბაშიძე საზოგადოებაში დიდი ავტორიტეტით სარგებლობდა. თურქეთში მიღებული ჰქონდა გენერლის (ფაშა) წოდება. ხუსეინი ფლობდა დიდ ქონებას, რაც მას შემკვიდრებით ერგო. მისი სამფლობელოები განლაგებული იყო კახაბურში, ანგარისში, ურეკში და თვით ბათუმში.



ხუსეინ აბაშიძეს ხეთი შვილი ჰყავდა, მათ შორის სამი ვაჟი: ზოა, რიზა

ფეიზლი, დეუბიძე ულფიძე

მემედ აბაშიძე 1937 წელს დააპატიმრეს შეილებთან. იბრაჰიმთან და იფეთთან ერთად. ერთმა ვაჟიშვილმა მამუდმა თავს გაქცევით უშეელა. დაპატიმრებისას გადარჩენილი ოჯახის წევრები: იბრაჰიმის მეუღლე ზაესტერი, რომელიც მაშინ ფეხმძიმედ იყო, და მუჰა სეზუქი ქუჩაში გამოადგეს. მემედ აბაშიძე თეანახევარში თბილისში დახვრიტეს. შეილები იბრაჰიმი და იფეთი შორეულ აღმოსავლეთში გადაასახლეს ციმბირის რკინიგზის მშენებლობაზე რაც შეეხება მამუდს, ის წლების განმავლობაში იმალებოდა და როდესაც მსოფლიო ომი დაიწყო, მოხალისედ წაიღია ჯარში, საიდანაც ცოცხალი აღარ დაბრუნებულა.



18 წლის ზაესტერი და მისი დედამთილი, ქალბატონი სეფურე უმწყო მდგომარეობაში აღმოჩნდნენ. ქალბატონი ზაესტერი იბულებულია, დედამთილიდან ერ-



თად დროებით შეეკედღოს ბაბუას, შემედ გვარიშვილის ოჯახს. ცოტა ხანში უკან ბრუნდებიან ბათუმში და იკაეებენ მიგდებულ, საცხოვრებლად უვარგის ოთახს ბიძის. სულემან გვარიშვილის დახმარებით. ქალბატონი შავსტერი იძულებულია. დაიწყოს მუშაობა მაღაზიაში, ხოლო ცოტა მოგვიანებით კი - სააეადმყოფოში მომმარაგებლად. ოჯახის მოთხოვნას მის მიერ აღებული ხელფასი მინიმუმითაც ვერ აკმაყოფილებს და ამიტომაც ის იძულებულია. კრიდროულად რამდენიმე ადგილზე იმუშაოს. ამასთანავე, ყველაფერს აკეთებს გადასახლებიდან იბრაიმიას და იშაბის გაოსახსნელად. მისმა ძალისხმევამ შედეგი გამოიღო და ორი წლის პატიმრობის შემდეგ იბრაიმი და იფეთი სამშობლოში ბრუნდებიან, მაგრამ მათ ქალაქში ცხოვრება ეკრძალებათ. იბრაიმს უარს ეუბნებიან ინსტიტუტში აღდგენაზე და იმ დღიდან მათი ოჯახისთვის იწყება მრავალტანჯული ბოშური ცხოვრება. რომელ რაიონში არ ნახავდით იბრაიმ აბაშიძის ოჯახს. იგი მუშაობას იწყებს ქობულეთის რაიონის სოფ. ხაღას საშუალო სკოლაში. აქ მასწავლებლად, მერე კი დირექტორად. იწყება მსოფლიო ომი, ცხოვრება ძვირდება და მასწავლებლის ხელფასი ვეღარ წედება ხუთსულლიან ოჯახს (ამ დროსათვის იბრაიმს და შავსტერს ქალ-ვაჟი, პყეთ - ასლანი და ნარგიზი) ოჯახი იძულებულია. ჩოლოქში მიწის ნაკეთი აიღოს და იქ ბრინჯი დათესოს. მუშაობის ძირითადი ტვირთი აქაც ქალბატონ შავსტერის მხრებზე გადადის. გადის დრო და შავი აწრდილის კლანჭები იბრაიმის ოჯახს სოფელ ხაღაშიც წედება და მას, როგორც ხაღის მტრის შეიღს. სამსახურიდან ითხოვენ. ის იძულებულია. სამუშაოდ ხულოში გადავიდეს. სადაც ვიღაც მაღლიანი რაიონის ხელმძღვანელის თანადგომით ხულოს კულტურის სახლის დირექტორად ინიშნება. ოჯახური ბიუჯეტის შესავსებად აქაც ქალბატონი შავსტერი მებაღვობას მიჰყოფს ხელს. რითაც დამატებითი სარჩო შემოაქვს ოჯახში. წლები გადის, ასლანი და ნარგიზი წამოიზარდნენ, ისინი სწავლას აგრძელებენ ხულოს საშუალო სკოლაში. „სამშობლოს დამცველმა“ შავმა ურჩხულმა იბრაიმ აბაშიძის ოჯახს ხულოშიც მიაგნო, აქედანაც რაღაც მოგონილი მიზეზით სამსახურიდან ითხოვენ.



მემაე აბაშიძე
შვილებთან



იბრაიმთან
და
მემაეტან
ერთად

შემდეგ აბაშიძის რეაბილიტაციის შემდეგ, 1957 წლიდან იბრამ აბაშიძის ოჯახს ოფიციალურად ეძლევა უფლება ქალაქში ცხოვრებისა. ნასესხები ფულით ისინი ბათუმში იძენენ ოთახნახევრიან ბინას ქუთაისის 30-ში. მუსლიმანური მეთვითის გვერდით. მეთვითს მესვეურებმა, პირადი სიმპათიებიდან გამომდინარე, სამზარეულოდ მათ საკუჭსაო გამოუყვეს. აქ ცხოვრობდნენ ისინი 1961 წლამდე.

ბატონი იბრამი ბათუმში დაბრუნების შემდეგ მუშაობას იწყებს მხარეთმცოდნეობის მუზეუმში რეფერენტად, სადაც მოამზადა რამდენიმე საინტერესო მეცნიერული ნაშრომი აჭარულთა ყოფა-ცხოვრებიდან, აქედან ის სამუშაოდ გადადის საზოგადოება „ცოდნაში“ რეფერენტად.

ბატონი იბრამი ახალ სამსახურს მოერგო და დიდი ავტორიტეტიც მოიპოვა. სულ მალე მას მიანიჭეს აჭარის ავტონომიური რესპუბლიკის კულტურის დამსახურებული მუშაკის წოდება. ამის შემდეგ მას აწინაურებენ და ნიშნავენ ახლად შექმნილი შავი ზღვის სანაოსნოს საზოგადოება „ცოდნის“ განყოფილების უფროსად. აქ მან წლების განმავლობაში იმუშაეა სპეტაკად, მაგრამ აქაც აღმოჩნდა „სახელმწიფო ინტერესების დამცველი“, რომელმაც ერთ-ერთი ლექტორის მიერ მომზადებულ ლექციაში აღმოაჩინა მექანიკურად გაპარული და ბურთას გამონათქვამი. „სახელმწიფო ინტერესების დამცველმა“ გადაწყვიტა, ჯოხი იბრამ აბაშიძეზე გადაეტეხა და გაათავისუფლა ოგი სამსახურიდან, რაც იბრამისთვის სასიკედილო ღახერის ტოლფასი აღმოჩნდა. იმ პერიოდისათვის ბატონი იბრამის ოჯახი ეკონომიურად გამართულად ცხოვრობდა, მაგრამ შშვილობამ მათ ოჯახში კარგახანს ეერ დაისადგურა. „დათობის პერიოდში“ იბრამის ოჯახისა და მისი შვილებისათვის 60-ანი წლებიდან დაიწყო.

აჭარაში ერთ-ერთი უძველესი და დიდი გეარი ბუქანძეთა გეარი იყო. ამ საგეარეულოს წარმომადგენლები მხოლოდ სიკეთეს თესავდნენ და იბრძოდნენ მე-12 საუკუნიდან დღემდე.

დღეს ბუქების წარმოშობის ბეჭადნიძეთა გეარის წარმომადგენელი სა-

შარტყორი
ბეჭადნიძე-აბაშიძის



შეიკობის
სწოანთს რს
ნარგონსთს ერისა

ქართველში მცირე რაოდენობაა ხუსუნ ბუქანძის ერთ-ერთი შთამომავალი გახლდათ ბატონ ასლან და ქალბატონ ნარგოზა აბაშიძეების დედა.



სანჯაყბე აბაშიძეთა შთამომავალი იყო აბაშიძე პაპიარ ალის ძე (15.8. 1893. ბათუმი) - 31. 1960. თბილისი), ქართველი საზოგადო მოღვაწე პუბლიცისტი, პედაგოგი. ოსმალთა მიერ ძლით გამაჰმადიანებულ ქართველებში აღიეებდა ერთეულ თვითშეგნებას ილაშქრებდა პანთურქიზმისა და პანისლამიზმის წინააღმდეგ. პირველი მსოფლიო ომის დროს ხალხს განემარტავდა ომის ნამდვილ მისებს. მისი ინიციატივით აჭარაში გაიხსნა ქართული სკოლები.



1916 წლიდან იგი აჭარიდან გაასახლეს. 1918-20 წლებში იყო „სამუსლიმანო საქართველოს გამათავისუფლებელი კომიტეტის“ აქტიური წევრი. მოითხოვდა მემბელური მიწათმეუღობელობის ლიკვიდაციასა და გლეხებისთვის მიწის უსასყიდლოდ გადაცემას (წერილები თბ. 1963. ქსე. ტ. I. 1975. 21).

პაიარ აბაშიძე აღმოჩნდა ილიას ანდერძის, მისი მგზნებარე ქადაგების ხორცშემსხმელი და ცხოვრებაში გამტარებელი. მან მიუღი თაგისი გონებრივი, ზნეობრივი, სულიერი და ფიზიკური ძალებიც კი, რითაც ის ბუნებას დაეუღღადობინა, ილიას ბრძნული და საშვილიშვილო მოწოდების განხორციელებას მოახმარა“ (ი. ეართაგავა, ლიტერატურული აჭარა, 1963. 5. 21).

პაიარი ილიას უპატონსენს და ღრმა გრძობის პოპულარზაციას თავგანწირვით, უმზარდ ქვეა თანამომე მუსლიმანთა შორის და ცდილობს, დიდი ილიას მოსიყარულე გულის სითბო და სიტკბო უკლებლივ ჩაწვიოს თანამომეთა სუღში და ამ წვეთების სამხურვალთ გაათბოს ემთა ვითარებისაგან საკმაოდ გაცეუბული და ფანტაზიზის ბურუსით დაბნეული მათი სული და გული. პაიარის გაცხარებულ პოღუმკას გატაცებით კითხულობდნენ თაგის დროზე შეგნებული ქრისტაანი ქართველი და აჭარელი მეთხველოები. დღესაც ამ წერილებს არანაკლები ინტერესით კითხულობს საქართველოს წარსულის ყველა მოყვარული და მომავალი თაობაც წაითხავს“ (იქვე 83).

1964 წლის 21 მარტს თბილისში, საქართველოს მწერალთა სასახლეში გაიმართა მგზნებარე ქართველი პტრიოტის გამოჩენილი საზოგადო მოღვაწისა და პუბლიცისტის პაიარ აბაშიძის დაბადების 70 წლისთაგის ოუბიღე.

მწერადმა ლეიან გთოუამ პაიარ აბაშიძის მოღვაწეობას შემდეგი შეფასება მიცა: ჩვენნი ერის უგრძესი და ურთულესი ისტორიის გზაზე ყველაზე უფრო მძიმე და საბედისწერი თავსატეხი - ჩენნი ტომებისა და სხვადასხვა მხარეთა ერთანი მოღაანობა იყო.

ამ დიდი ასპარეზის მოღვაწე იყო და არის ჩენნი პაიარ აბაშიძე, საქართველოს სამხრეთის ღირსეული შვილი იგი დიდი თანე საძანახისეული შეგნებითა და შემართებით, ფეხმოუცვლელად, წარმზეუხრულად დგას ამ სადარავიოზე და მისი ყოველი სიტყვა გულში გვეღერება ჩენცა და სარენოს იქით დარჩენილ ქართველ სამყაროს შვილთა არან თქვენებრ მოღვაწენი, დიდად პტრეცემული პატონო პაიარ, რომელთა ყოველთა თარიღი და მავისცემა, სამშობლოს საერთო თარიღ-

**სამხრომწიფრო სკოლოფო
განმარყოინყოფოლოი ყომიყოი**



მია აბაშიძე

მედილ აბაშიძე



**პაილარ
აბაშიძე**



**სულეშიან
ლიასაშიძე**



**სულეშიან
ბეშიანიძე**



**ზასან
თხილანიძე**



ყაიფორ შერვაშიძე



იანუს ნულანიძე



იანუს ქატიანიძე



ქედილ ნოლიანიძე

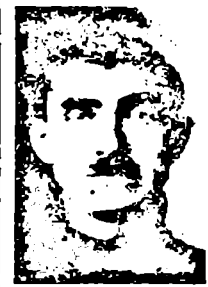

ებსა და გულისთვის ემხივება, აესებს და თავდაც უფრო იფხვება ხალხთან გა-
ნურდობის გრძობა, რომელიც თქვენ მუდამ გახლდათ და გასულდემოებულად
უდიდეს გრძობათა ყველა სამოღვაწეოში ამიტომ არის, რომ დღეს ყოველი შე-
გნებულად მიაზრონე ქართველი სულიურად თქვენთან არის და ზეიძობს თქვენს
ქარად ყოფნასა და მსოფიან სიბრძნის კიდევ ერთ ბედნიერ თაობას.

გულმართალი მოღვაწე და ჰირსოვანი ძეგლებიდან ეამს მოწმედება და უფ-
რო მღაწედება ხოლმე- თქვენი ფაქიზი სიბრძნე და სულიური შემართება იყო
დღის თავდები და საწინდარი დიდელ მათა შირის ურჯევ ძიძისა და განუყ-
რელობისა.

ჩვენ ყველანი, თქვენი უმცროსი თანამედროენი, კრძალვითა და სიყვარულით შე-
მოგბართო თქვენ - ახლად მოწოდებულსა და სამგაღიითად ნათელს თქვენ აქამ-
დე არასოდეს არ მოვლიათ თქვენი ნამგარის ესოდენ ხმამაღლა აღიარება, არც
გსურდათ იგი თქვენთვის ერთგულ-საზოგადოებრივი საქმიანობა შინგანი მისწრ-
აფებისა და მრწამის მოთხოვნების უმრეტე წყარო იყო და არის ჩვენ ქარგად
ვიცით, რომ სწორედ ასეთმა მოღვაწეებმა შემოგვინახეს ისტორიული საქართველო
აურაცხელ ზეცის ქვეყანათა და მიწის ბერათა მიუხედავად და დღეს დალად რომ
ბერს ქართული გულს სიტყვა და სულისკვეთება მიუღ ჩვენელ შემორჩენელ მო-
წაწყალზე აჭარიდან საბედლომდე ამაში არის თქვენი მადლი და დამსახურება.

მადლიერი ხალხის გულში მუდამ სახლობს და სახელოვნობს ისეთი მოღვა-
წე რომელიც თქვენებრ აერთანებს თავდადებასა და გამტრახობას, მშობლიური
ხალხის უნგარო სიყვარულსა და იმ ძარღვს შუბლისას, რომელიც წინაბრებოდ-
ან მოდის და შთამომავლობას უნდა უწევებოდ გაბეჭვს და გაბეჭვს.

ყოველი ერთ დღდა მხოლოდ თავის ზეგლთა დიდებული დეაწლით, ხოლო იმ
ხალხს, რომელსაც ახსოვს და უყვარს თავის მოღვაწენი, იცის მათი მოვლა და
ფასა, არც ასეთ ძეთა კვლავ შობა და აღზრდა არ გაუჭირდება.

ჩვენ ვიცით, რომ ყოველ ქართულ საყრდენ კვლელში ერთ-ერთი კუთხის ქვა-
ბაღავრად დღეს თქვენი მართალი საქმე ფიქრი და წიგნი, მაგრამ წინაც დიდი გზა-
საკვალავი ვიწვეთ ამ სარბილზე სიბერისათვის არა გვაღიათო ქართული ტაძრი-
ონის მოწინააღმდეგე ხომ მუდამ თქვენ მესხნი და კლარჯინი მიდეთ ჩვენი სიყვარუ-
ლი და აღფრთოვანება, ჩვენი მიზანობის სასამხრეთული აღიმი, დაუღადავო და-
უბერებელი (იხ თეიმურაზ კომახიძე. "აჭარის მამაგერი". ბათუმი, 1995. გვ. 168-169).

- პაიღარ ამაშიძემ პირნათლად დააგვირგვინა ამაშიძეთა გეარის უფროსი თა-
ობის დიდი საქმენი, რომელსაც დღეს ღირსეულად აგრძელებს მათი შთამომავ-
ალი - აჭარის უხუცესი საბჭოს თავმჯდომარე ასლან ამაშიძე ამიტომაცაა, რომ
მადლიერი ქართველი ერთ ამ გეარს სათანადო პატივს მიაგებს.



ახლან, ზიხ, ჰიხდახ
და- ხიხა აბაშიძეები
აჭაჩიქო
მორჯან-გებთან
გჩითაქ

ახლან აბაშიძე,
მიხედ აბაშიძე
ქა მათი ხიდი-
(ქონ მხარო)
აჭიხე ათახანგი



ახლან კაც ხო
აბაშიძეები



ძმები აბაშიძეები
(სხედან მახ-
ცხნიდან): ჯადიხი,
ჰაიდახი, მხმანი,
ოუსუფი;
(ღბანან მახ-
ცხნიდან):
ოშეხი, საღიხი



დავით აბაშიძე



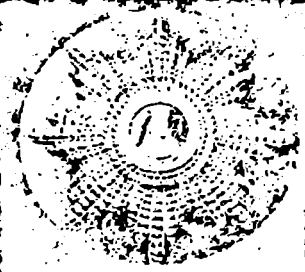

თამარ
მეფის
ბუნდოვანსკელანს
თარგუნს



საითაშ აბაშიძენი თქვანი, სწავნი თქითი



თან შუა საუკუნეებში იმერეთიდან გადმოსული აბაშიძეთა დიდგ-
ვაროენი წინაპარი აჭარაში საფუძეელს უყრის უძლიერეს ფეო-
დალურ ოჯახს, რომლის წარმომადგენლები ოსმალთა შემოსევის
შემდეგ ბათუმის სანჯაყ-ბეგები ხდებიან ასე გაგრძელდა მე-19

საუკუნის შუა ხანამდე, როცა სულთან მეჯიდის რეფორმით, ო-
სუფ აბაშიძეს 1848 წელს ბათუმ-ლაზისტანის სანჯაყ-ბეგობა ჩამოერთვა და
დაენიშნა მემკვიდრეობითი პენსია, აგრეთვე გამოეყო საკუთარი მიწები. სულთან-
მა მას არ აპატია ქართულ ეროვნულ ნიადაგზე დგომა, ტრაპიზონში მოპატი-
ო და იქ მოაწამელონა. სწორედ ბათუმ-ლაზისტანის ამ უკანასკნელი სანჯაყ-
ბეგის ოსუფ აბაშიძის ხუთიდან ერთ-ერთი შვილის - იბრაიმის ძე გახლდათ
მემედ აბაშიძე.

-დავობადე ქველქ ბათუმში, 1873 წელს. მამარეში იბრაიმი იყო ბათუმის
სანჯაყ-ბეგის - ოსუფის შვილი, რომელიც თფილებოდა ბათუმის სადროშოს
მმართველად. დაწვებითი სწავლა მივიღე ქართულ ენაზე წერა-კითხვის გა-
მარცვლებული საზოგადოების პირველდაწყებით სკოლაში ამ სკოლის დამთავ-
რების შემდეგ მივიღე შინაური განათლება მამარეშის ხელმძღვანელობით,
გსწავლობდი არაბულ, თურქულ და სპარსულ ლიტერატურას.

თუ მხედველობაში მივიღებთ მაშინდელ განათლების კულტურულ დონეს
საუკუნოებით განმტკიცებულ ტრადიციებს, გასაკვირია, რომ მამარეში და მიუ-
დღე ჩვენი ოჯახი დობურადობდა, მფარველობდა მწერლობას, მეცნიერ-სწავ-
ლულებს და ჩვენც აქედან გამოგვყვა დობურადური სული და ბუნებრივი რე-
ფორმაციონერობა, მულამეამს ვიმყოფებოდით მეფის ხელისუფლების საწინააღმ-
დეგო განწყობილებაში. - წერდა მემედ აბაშიძე ავტობიოგრაფიაში.

მემედ აბაშიძის მამის - იბრაიმის გარდა ბათუმ-ლაზისტანის უკანასკნელ
სანჯაყ-ბეგს ოსუფ აბაშიძეს კიდევ ოთხი შვილი ჰყავდა: ემინა, სალიხი,
ხუსეინი და ახმედ. ამათგან ემინსა და ახმედს ოჯახები არ შეუქმნიათ, ხო-
ლო სალიხს, ხუსეინსა და იბრაიმს მრავალრიცხოვანი შთამომავლობა დარჩა.

სალიხს ოთხი ვაჟი გაუჩნდა: ფეზლი, ალი, აბიდინი და სულეიმანი. ამ ორ
უკანასკნელს ბავშვები არ ჰყოლიათ, ხოლო ფეზლის შვიტინა ორი ვაჟიშვილი
- ნური და მუსტაფა, ალის კ ექვსი - ჰაიდარი (შემდეგში ცნობილი საზო-
გადო მოღვაწე და პუბლიცისტი), ოსუფი, ყადირი, ომერო (მამა სახელგანთქ-
მული ფალაენის, მსოფლიოს მრავალგზის ჩემპიონის როსტომ აბაშიძისა), ოს-

მანი და სალიხა

ხუსეინს ჰყავდა სამი ვაჟიშვილი: ზიზა (ცნობილი პარტიოტი და საზოგადო მოღვაწე), რიზა და ფეიზლი (ასევე აქტიური მონაწილენი ეროვნულ-განმათავისუფლებელი მოძრაობისა), აგრეთვე ორი ასული - ღულფთე (ქობულეთელი ბეგის თავდგირიძის მეუღლე) და ულფთე.

თეთონ ხუსეინ აბაშიძე დიდი ავტორიტეტით სარგებლობდა საზოგადოებაში, მართალია, თურქეთისგან მას მიღებული ჰქონდა ფაშის (გენერლის) წოდება, მაგრამ რუსეთ-თურქეთის 1877-78 წლების ომში მან ორიენტაცია რუსეთზე აიღო, რადგან კარგად იცოდა, რომ ომში მხოლოდ რუსეთის გამარჯვების გზით შეიძლებოდა აჭარის დაბრუნება დედასაქართველოსთან. ამ ღვაწლისთვის მას რუსეთის მთავრობამ პოდპოლკოვნიკის ჩინი უბოძა. ხოლო 1878 წლის ნოემბერში თბილისში აჭარიდან წარგზავნილ მეტად საპატიო დელეგაციაში შერიფ ხიმშიაშვილთან, ხუსეინ ბეჟანიძესთან და სხვებთან ერთად შედიოდა ხუსეინ აბაშიძეც. უფრო მოგვიანებით, 1888 წელს, როცა შეიქმნა ბათუმის ქალაქის თეთიმართველობა, პირველად არჩეულ საბჭოს სათათბიროში შევიდნენ ძმები ხასანი და იბრაჰიმ აბაშიძეები.

იბრაჰიმს კი ეყოლა ოთხი ვაჟი - მამული, ხასანი, ასლანი და ერთი ქალიშვილი - მინირე ამათგან ხასანის, მამულისა და მინირეს შესახებ თემურაზ კომახიძე წერს:

„მემუდის უფროსმა ძმამ ხასანმა ტრაპიზონში დაამთავრა გიმნაზია. იქვე მიიღო უმაღლესი იურიდიული განათლება. მუშაობდა ქალაქ ბალდადისა და მოსულოს, აგრეთვე თურქეთის სხვა ოლქების პროკურორად და სასამართლოს თავმჯდომარედ. იგი, სისტემატიურად ილაშქრებდა თურქეთის უკანასკნელი სულთნის აბდულ მამიდის შოეინისტური პოლიტიკის წინააღმდეგ, რისთვისაც სამუშაოდანაც კი დაითხოვეს, ამის გამო დიდხანს განიცივდა დვენასა და რეპრესიებს 1916 წლიდან საცხოვრებლად ბათუმში ჩამოვიდა და 1923 წლამდე აქ ცხოვრობდა. იმავე წელს ანტისაბჭოთა პროპაგანდის ბრალდებით აპატიმრებენ და სამშობლოდან გაძევებული ხასანი 1857 წელს გარდაიცვალა თურქეთში.

მეორე ძმა მამული ფიზიკურად მეტად ძლიერი პიროვნება და იმ დროისათვის ცნობილი ფალავანი იყო. როგორც ამბობენ, იგი მსოფლიოს ცნობილ ფალავნებთან შეჯიბრებასაც კი მართავდა. დღემდე გაურკვეველი მიზეზით, 25 წლისა, სრულიად ჯანმრთელი თურქეთში გარდაიცვალა.

მემუდის და, მინირე გათხოვდა ფოცხოვის მფლობელზე ახმედ ბეგ ათაბაგზე. ახმედი მემედ აბაშიძის თანამებრძოლი და მისი პოლიტიკის გამტარებელი იყო. მინირეს ორი შვილი შეეძინა - ვაჟიშვილი და ქალიშვილი. მის ქმარს თურქოფილებმა ქართული ორიენტაცია არ აპატიეს და 16 წლის ვაჟიშვილთან ერთად სიცოცხლეს გამოასალმეს. ქალიშვილიდან მინირეს მრავალრიცხოვანი

შთამომავალი დარჩა, რომლებიც თურქეთის რესპუბლიკაში ცხოვრობენ“ (მაშუ-
ლოშვილი ბათუმი 1994, გვ. 23-24).

მეხედ აბაშიძეს და მის შეუღლებს - სეფურე აბაბაგის ქალს შეეძინათ ხუ-
თი ვაჟი - ქეჩალო, ბექარო, ჰამილი, იბრაიმი, მამუდი და ერთი ასული - თფე-
თა აბათან ორი უფროსი ვაჟიშვილი - ქეჩალო და ბექარო ტრაპიზონში იძუ-
ლებითი ცხოვრების დროს, 1910-იან წლებში გარდაიცვალნენ მატერიალური
სიღვებულისა და უსახსრობის გამო. მომდევნო ვაჟიდან - იბრაიმიდან დარჩა
ქალ-ვაჟი - ასლან და ნარგიზ აბაშიძეები, ხოლო უმცროსი ვაჟიშვილი - მა-
მუდი, 1943 წელს დაიდუბა მეორე მსოფლიო ომის ფრონტზე ისე, რომ პირ-
დაპირი შთამომავალი არ დარჩენია.

იბრაიმის ყველაზე უმცროსი ვაჟიშვილი, გენერალ ასლან აბაშიძეს მართა-
ლია, სამი შვილი - როსტომი, ნამუ და სურთე ჰყავდა, მაგრამ საკუთარი ოჯა-
ხი ვერც ერთმა ვერ შექმნა და ამიტომ გენერალი ასლან აბაშიძეც უმემკვიდ-
რედ გადადგო. იბრაიმ აბაშიძის ლიბერალობის, ქართული შწერლობისა და
მეცნიერ-სწავლულების მფარველობა-მეცენატობის შესახებ მეხედ აბაშიძის
სიტყვები ზემოთ უკვე მოვიტანეთ, ახლა სხვა წყაროს მიემართოთ, რომელიც
მოწმობს, თუ როგორ ზრუნავდა იბრაიმ აბაშიძე თავის ძმებთან ერთად ბა-
თუმში ილია ჭავჭავაძის მიერ დაარსებული წერა-კითხვის გამავრცელებელი
საზოგადოების ქართული სკოლისათვის, კერძოდ, მიწის ახალი ფართობის გა-
მოყოფაზე.

იბრაიმ აბაშიძემ სკოლის ნაკეთის გამოყოფის თაობაზე თბილისში წერა-
კითხვის გამავრცელებელ საზოგადოებას 1883 წელს 19 თებერვალს გაუგზავ-
ნა საგანგებო წერილი მასში აღნიშნულია: ჩვენ ძმები ვართ, ისტორიული
უკულმართობით თურქეთის ხელში ჩაგარდნილი და ახლა გამოხსნილი ჩვენ წი-
ნათ გგქონდა საკუთარი სკოლა, თუ დაანგრიეს და ვიღაც ჩინოვნიკმა ხელი
მოითბო მიწის ფართობის დაბრუნებას გვეცადეთ, მაგრამ არაფერი გამოგვივი-
და ამ საქმის დაბოლოება თქვენ უფრო შეუძლიათ, ჩემი წერილი არ ჩათვ-
ლება კრძო წერილად, არამედ თუ შეუცავს მოქალაქე ბათუმის მამულიანი ქართვე-
ლების აზრს და შეხედულებას“ (იხ. გ. ნოორაძე, პირველი ქართული სკოლა
ბათუმში, თბ. 1958, გვ. 85-86).

ავტორი განაგრძობს: „როცა სკოლისათვის საკუთარი შენობის ასაგებად მი-
წის ნაკეთის შიგნის საქმე განხილვებულა, ხუსეინ აბაშიძეს 27 აპრილის საე-
ციკლონო ბარათი გაუგზავნია ილია ჭავჭავაძისათვის, შეუტყობინება - „ქვამი
მამულიდან მიწას შეგწირავ ბათუმის სკოლის ასაგებად“ და მართლაც, მან
პირიბა შეასრულა და სკოლას შენობისათვის გამოუყო უსასყიდლოდ მიწის
ნაკეთი, სადაც ახლა ილია ჭავჭავაძის სახელობის №1 ქართული სკოლა არის
განლაგებული“ (გ. ნოორაძე, იქვე).

1881 წლიდან ბათუმში ილიას მიერ გახსნილ პირველ ქართულ სკოლაში

ამეტიველდა იაკობ გოგებაშვილის დედაქანა. პაიდარ აბაშიძის სიტყვებით რომ ეთქვათ. „აქარუღთაგან ამ სკოლის ერთ-ერთი პირველი მოსწავლე იყო მემედ აბაშიძე, შემდეგში ცნობილი საზოგადო მოღვაწე რომელმაც ფრად დიდი დავაწლი დასდო საქართველოს ამ კუთხის აღორძინების საქმეს.“

მას შემდეგ სიკვდილამდე მემედ აბაშიძეს ილიას გზიდან არ გადაუხევეთ! ბათუმში იგი დაუახლოვდა ილიას მიმდევრებს - იენა მესხს, გოგოლ ვოლსკის (მოტ უმწიფარიძის), დავით კლდიაშვილს, ლუკა ასათიანსა და სხვებს. 1897 წელს აქარაში მოგზაურობისას თელო სახოკია ქედში შეხვედრია ახალგაზრდა მემედ აბაშიძეს და დაგიტოვა მისი მშენიერი პორტრეტი. -ქუდის ბოლოში შემოვიერთადა ახალგაზრდა ბები მემედ აბაშიძე მეტად კონტა, აქარულადდე სარმან ტანისამოსით გამოწყობილა. ქართულს წმინდად დაპარაკობდა, თურქულ სიტყვებს არც ეს ურევდა დაპარაკებში აღმოჩნდა, რომ წერაკთხვის გამაფრცხლებელი საზოგადოების სკოლაში უსწავლია ბათუმში. რომ უფრო ვესამორჩინეთ, მოგვიყვა აკაკის, ჭაღადიდიელის, მამია გურიელის დეესებს თანაც იმ კრა „სამშობლო ხვესურისა“, რომლის როგორც კილო, ისე სიტყვები მეტად მოსწონდა.“

1899 წლის დამდევიდან, თბილისში ჩამოსვლის შემდეგ, როცა აქ გაეცნო ცნობილ თეატრალურ მოღვაწესა და მწერალ-დრამატურგს, ილიას დიდ თაყვანისმცემელს, გახეთ „ცნობის ფურცელის“ რედაქტორს ეალერიან გუნიას, მემედ აბაშიძეს უკვე გზა გაეხსნა, უშუალოდ დამოწაფებოდა ერის დიდ მოძღვარს ილია ჭავჭავაძეს და მის თანამოსაგრეებს, რამაც კეთილისმყოფელი გაეღენა მოახდინა მემედ აბაშიძის პატრიოტულ და პოლიტიკურ წრთობაზე. მისი მსოფლმხედველობის ჩამოყალიბებაზე ამიტომაც წერდა იგი მოგვიანებით: „გასული სატყუნის ბოლოდან ურყევად ვიდექი საქართველოს მოღიანობის ნადაგზე და ბრძოლის ამ ხაზზე არაერთი და ორი სასტიკი იერიში მომტკრებდა როგორც პრესაში, ისე ყრთლობებზე გამოსვლით. ვიცავდი და ვატარებდი ზემაღნიშნულ იდეებს, რამაც დადებითი შედეგი გამოიღო და სამუსლიმანო და საქრისტიანო საქართველოს შორის ჩატეხილი ხიდი კვლავ გაამთულა.“

ერთ ხანს მემედ აბაშიძე იდეურად არჩილ ჯორჯაძის მიერ დაარსებულ სოციალისტ-ფედერალისტურ პარტიას მიემხრო (მეგობრობდა სანდრო გაბუნასთან, სიმონ მღიენასთან), მაგრამ ადრევე დაშორებია მას. „სოც. ფედერალისტების პარტიის პროგრამიდან გულწრფელად მიზიდავდა ბრჭყვიალა იდეა ფედერაციისა ხელხთა ურთიერთთანასწორობის ნადაგზე იდეურადაც ამ პარტიას დაეუახლოვდა. 1906 წლამდე ამ პარტიის ერთ-ერთ აქტიურ წევრთაგანად ვითვლებოდა. შემდეგ ეს გარემოებათა მიხედვით, ჩემი განსაკუთრებული მდგომარეობით, სამუსლიმანო საქართველოში აღარ მქონდა საშუალება ვიწროდ მივთავსებულყავი ერთი რომელიმე პოლიტიკური პარტიის პროგრამის ჩარჩოებში და დაგრძი ყოველგვარი პარტიის გარეშე“. - მოგვითხრობს მემედ აბაშიძე.

ანდან აბაშიძე-აჩაოვლიანური პიროვნება

აბაშიძეობა იოლიცაა და ძნელიც. ამ საგეარულოს ზედწოდების ტარება საამაყოცაა და საპასუხისმგებლოც. მამაპაპური შეგონებით თუ მიუედებით და უფლება არ გვაქვს, ასე არ მოვიქცეთ. შეუძლებელია, იმ წინაპართა მგაღლის არ მიედოთ, რომელთა შესახებაც წინამდებარე წიგნში გვაქვს საუბარი. ადრეული საუკუნეებიდან მოყოლებული, აბაშიძეებმა ხომ დიდად იღვაწეს და დღესაც დიდი ძალისხმევით იღვწიან ხალხისა და ქვეყნის კეთილდღეობისათვის.

როგორც ზემოთ უკვე ითქვა, ჯერ კიდევ XI საუკუნის მეორე ნახევარში ისეთნაირადაა გეარი სოციალურად ამაღლებულ-დაწინაურებული, რომ იერუსალიმში ქართველთა ჯერის მონასტერში წინამძღოლადაა დღუკა I აბაშიძე და იქვე XIII საუკუნის მე-2 ნახევარში მოღვაწეობს დღუკა II მუსხისძე აბაშიძე. ისტორიულმა და სხვა სახის წყაროებმა მრავალი მასალა შემოგვინახა მათ შესახებ.

პრესამ მოეკრძობებელი წერილი დაბეჭდა აჭარის რესპუბლიკის ხელმძღვანელ ბატონ ასლან აბაშიძეზე. წერილი დასათაურებული იყო ასე: „აბაშიძე დომო“. სათაურმა ბევრი დააფიქრა და სხედასხენაირად აღიქვა. გაოგნების ექომ ჩემამდეც მოაღწია. ნაცნობი ტელეფონით მეკითხება, წაეკითხე თუ არა წერილი და რა აზრისა ვარ სათაურზე. მე მას მიუგე, რომ უჩვეულო არაფერია. სიტყვა ასლანი ხომ ჩვენმა წინაპრებმა ისესხეს თურქებისაგან და შეიღეს არქმედნენ იმის სურვილით, რომ მათი პირში ღომის სადარი, ღომგული, ვაქსაცი გაზრდილიყო. მაშინაც არ გამიკვირდებოდა, რომ ბატონ ასლან აბაშიძისათვის გაითვტად სიტყვა ასლან-ის (თურქ ღომი) გვიანდელი ფორმები - გმირი, - გოლიათი, - დიდი ეწოდებინათ. წარმოიდგინეთ, გეაროც რომ გვეთარგმნა, რამდენად ზედმორგებული იქნებოდა წინაპრთა ღირსეული ჩამომავლისათვის აბაშ თურქულად აღნიშნავს თავს, წინამძღოლს, მმართველს პირდაპირი მნიშვნელობით. სიტყვასიტყვით გვექნებოდა - გმირი წინამძღოლი, - გოლიათი თაი (კარგი გავებით), - დიდი მმართველი“. ეს რომ ასეა, ამას მისი საქმეებიც ადასტურებენ. „კვიცი გეარზე ხტისო“, - სულმნათმა წინაპრებმა რომ თქვეს, ზედგამოჭრილია აჭარელთა მეთაურზე.

ბატონ ასლან აბაშიძეს დიოთრამბები და სახოტბო სიტყვები არ სჭირდება. კაცს პირველ როგში, საკუთარი თაი, შემდგომ ოჯახი, ცოლი და შვილი, გეარი და გეაროშვილები, მამული და მასზე მსახლობელი მარჯვენადანლოცული ადამიანები უნდა უყვარდეს და აი, ამის შემდეგ შეიძლება ანდო ისე-

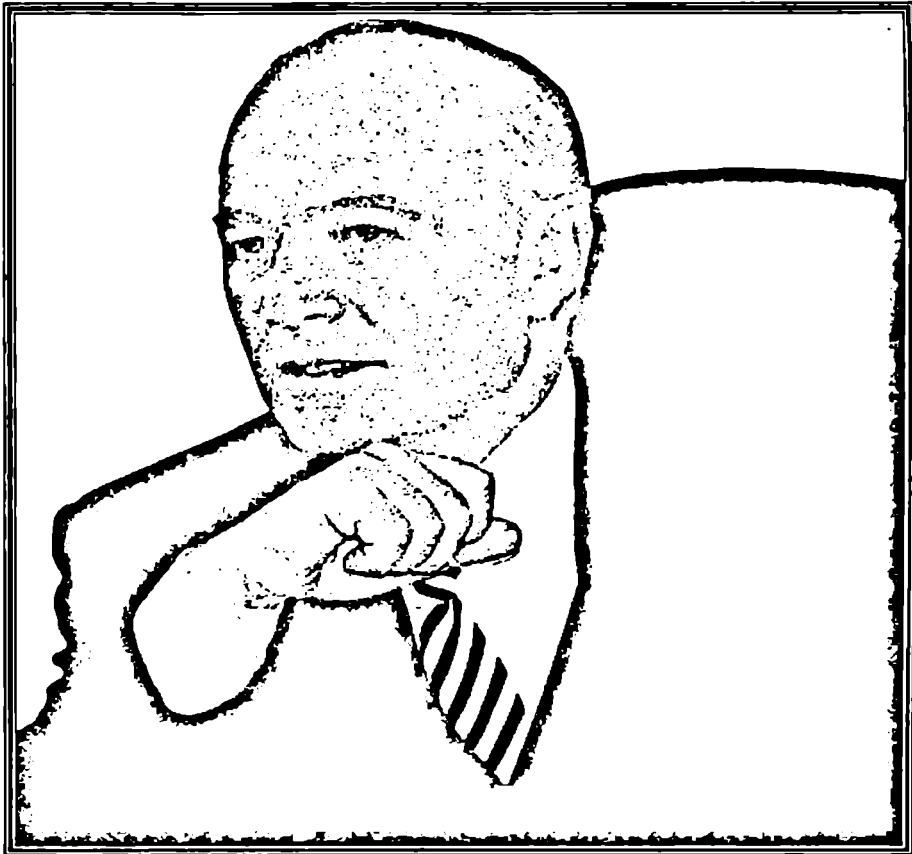

თი დიდი საქმე, როგორცაა აჭარის ავტონომიური რესპუბლიკის თავკაცობა. ყველა ზემოთ მოხმობილი თვისება უხვადაა შესისხლხორცებული ბატონ ასლანში. ესაა თავდები იმ წესრიგისა, აღმშენებლობისა და სიქათქათისა, ამ ღამაზ კუთხეს სულ ერთიანად რომ დაუფლებია. ბატონი ასლანი ხელოვანი, მხატვარი, მშენებელი, შემოქმედი, სულიერად ამაღლებული კოლორიტული პიროვნებაა, რომელმაც უზენაეს დონეზე აიყვანა თეატრალური და საოპერო ხელოვნება. ხელთუქმნელი შედეგრი შექმნა თუნდაც ბათუმის შოთა რუსთაველის სახელობის სახელმწიფო უნივერსიტეტის სახით. დაათვალიერებ: თვალს მოავლებ აუდიტორიებს, კაბინეტ-ლაბორატორიებს, ცალკეული საგნების სწავლე-

ბის კაბინეტებსა და სამეცნიერო საბჭოს სხდომათა დარბაზებს, გაიოცებ, გაიკვირებ. სრულად საქართველოში კედომის, ნერეის, ტორილისა და შიმშილის პირობებში ვინ ითავა და ხორცი რა გენიამ შეასხაო, იტყვი. ჩემს უნივერსიტეტის შენობაში ყოფნას დაემთხვა უცხოური დელეგაციის მოსვლა. ერთმა სტუმარმა მასპინძლების მისამართით შენიშვნა გამოთქვა: „თქვენ ამბობთ, ევროპულ დონეზეა ყველაფერი მოწყობილ-გადაჭრილიო. დაივიწყეთ, შეგობრებო, სიტყვა - „ევროპული“, რაში სჭირდება ქართულ გენიას ვინმესთან შედარება. გარწმუნებთ, რომ ის რაც ჩვენ აქ ვიხილეთ, სცილდება, როგორც ევროპულ, ისე ამერიკულ და მსოფლიო სტანდარტებს“ როგორც უნივერსიტეტის რექტორმა პროფესორმა ნური გვრძაბემ გეთხრა. ამ დამაზი და გაცისკროვნებულ შენობის არქიტექტორი და ყველა ნიუანსის ავტორი - შემოქმედი ბატონი ასლან აბაშიძეა.

ჩემს რწმენასა და საქართველოს სინამდვილეში ასლან აბაშიძე წინაპართა სახელოვანი შთამომავალი და მათი საქმეების სწორუპოვარი გამგრძელებელია. ახლა კი ცოტა რამ გამოჩრეული მამულიშვილის ბიოგრაფიიდან:

ასლან აბაშიძე აჭარის ავტონომიური რესპუბლიკის უზენაესი საბჭოს თავმჯდომარე, სრულად საქართველოს დემოკრატიული აღორძინების კავშირის თავმჯდომარე, გენერალ-მაიორი დაიბადა ბათუმში 1938 წლის 20 ივლისს. მუდმად - მაგული გოგიტიძე (1951-2003), შეილები გიორგი (1976), დიანა (1979), შეილიშვილები გიორგი და რიკარდო.

დამთავრა ბათუმის სახელმწიფო პედაგოგიური ინსტიტუტის ისტორია-ფილოლოგიის ფაკულტეტი (1984). მუშაობდა კომკავშირულ სამუშაოზე და პარალელურად ბათუმის მუსიკალური სასწავლებლის ინგლისური ენის მასწავლებლად (1962-65 წლებში იყო №44 პროფესიულ-ტექნიკური და ტექნიკური სასწავლებლების დირექტორი (1965-80), ბათუმის საქალაქო კომიტეტის აღმასკომის თავმჯდომარე (1981-84), აჭარის ა/რ საყოფაცხოვრებო მომსახურების მინისტრი, საქართველოს საყოფაცხოვრებო მომსახურების მინისტრის მოადგილე (1984-89), კონკურს „საქოფსერვისის“ პრეზიდენტი, საქართველოს პარლამენტის წევრი (1991, 1992-95, 1995-99), პარლამენტის თავმჯდომარის მოადგილე (1991, 1992-95), აჭარის ა/რ უზენაესი საბჭოს თავმჯდომარეა 1991 წლიდან.

ბატონმა ასლან აბაშიძემ და მისმა მეუღლემ მაგული გოგიტიძე-აბაშიძისამ ორი შვილი - გიორგი და დიანა აღუზარდეს დედამამამისა, ქალბატონი მაგული მიმდინარე წლის ივლისში გარდაიცვალა.

მისი სახით ქართველმა ხალხმა დაკარგა ცნობილი ქართველი საზოგადო მოღვაწე და ბრწყინვალე მამულიშვილი.

ბატონი ასლანი ლექსით - „ვედრება“ გამოემშვიდობა საყვარელ თანამეცხედრეს:

შენ სუფილი ჩემი და გუფილი ჩემი,
 სიციცხლე და ოცნებაე ჩემი,
 უძურნებელი ტყიფილი და
 ტანეფაე ჩემი და ცრემლი ჩემი.
 ცად აფრენილი ანგელიზო,
 ღმერთი ჩემი, უღამაზესო,
 გულისსწორო, უღლისსწველი,
 კეშანი და სვედაე ჩემი.
 სწოროუპოფარო მეტობარო,
 მუფუნე და მუფულე ჩემი,
 შენ, თუთრფრთიანი დედოფალი,
 და სანუკეარო ოცნებაე ჩემი.
 შექირეებულთა, უმწეთა,
 ქვრეთა, ობოლთა და მანერაღლთა,
 შენ ადღესილი ქობაე და
 გულიმოწყალე დიდი იმელი.
 ცად აღფლენილი, ღოცვაე ჩემი,
 ასე ანაზდაე ასე უხმოდ
 რომ დამტოვე მისაფარო
 მითხარ, სად განხო, სად გეძიო
 ვის რა ვუთხარ, ვის რა შევიფილო,
 ვის შევევდარო, ვინ მიშველის
 და დროს წარსულს ვინ დამიბრუნებს,
 რომ ჩაგეკრას და გეამბორო.
 ისიც მითხარ, რა ვუთხარ ხალხს,
 გარანდულ ქადაქს ქვეყანას ჩვენს,
 თვალცრემლიან მოუფარეს თუ მტერს
 და შენს წინაშე თავდახროლ ვრს
 თემც, თავად ვუწეო,
 მუხლმოდრეკელი,
 ფიქრის მორეეში ჩაძირული,
 შენზედ მლოცველი, მარტოსული,
 ცრემლშეუმშრალი, მონა ვარ მე

ყველაზე უფრო ხომ შენ იცი,
 რომ მოუფარდი მე უსასრულად,
 ისე როგორც შენ უხადო და
 საოცნებო არსებაე ჩემი.
 აღველინარო, დათუთქულმა,
 სთქვა ვეღაცამ ჩემი ქვლინით
 და ბურთი ყელში ჩამირჩა იქვე
 თემც, ვიცოდო, ცდებოდა იგი
 შენ ცოცხალი აქვე ხარ, ჩემთან,
 და კვლავ მიცქერ,
 თავფლის თვალეებით,
 ისე ვით იმ დღეს, მომხიბვლეულმა
 სამუდამოდ რომ დამიძინე.
 მახსოვს ის დღეც, როცა ჩვენ ერთად
 ფიცო დაფდეთ გაუტეხელი,
 ვფიცოფარ უფვალს, რომ სიყვდიღამდე
 კვლავ ვიქნები ერთგული შენი.
 ყველას ის სჯობდა, შენ კი არა,
 წმინდა საუფლოს მე პირველად
 შემელი კარი და ვამს შემდეგ,
 მომლოდინე იქ დაგხვედროდი.
 უსურვა ზოვით მოგხვეოდო,
 დამეკოცნა თვალეები შენი
 და ვაღმობდიღინი შეგხვედროდიო
 წინაპრთ ჩვენთა და ღმერთის მაღალს
 თემც, შენთან ვარ სულით და გონით,
 ოცნება დამირჩა მხოლოდ ერთი:
 ვიხადო ვალი ხალხის, ქვეყნის,
 შთამომავალთა, შენი და ჩემი.
 ისე როგორც შენ მანდკრძე
 და იმე წამს, ღმერთისგე ნებით
 ანგელიზოვით გაფრნდე შენთან,
 და სამუდამოდ დაფრეით ერთად.

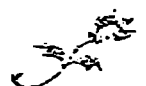



ქალბატონი მაგული შვილიშვილ რიკარდოსთან ერთად

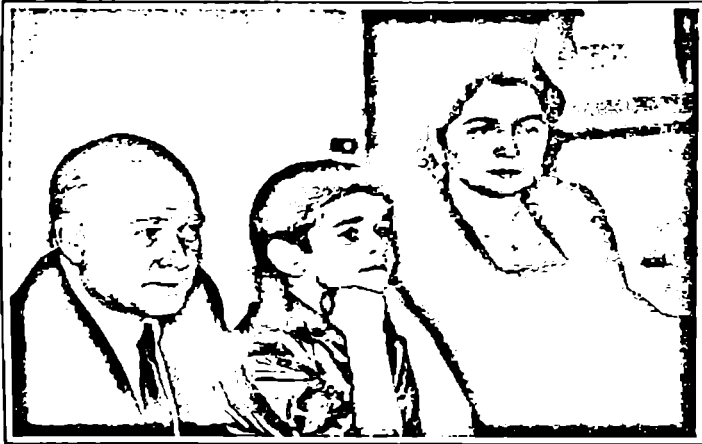

ბატონი ასლანი და ქალბატონი მაგული შვილიშვილ
გიორგისთან ერთად

ქალიშვილმა დიანამ „მონატრება“ დაარქვა დედისთვის გულიდან ამოსულ აზრებს:

„დედა აწი ვიღას ვუთხრა - დედა“?

იცო, რა სვედისსვერია სამყარო უშენოდ, სიცოცხლეც - რომელიც შენ მარუქქ!

უცებ გავიზარდე დაეკაღვლი, თურმე აქამდე ბავშვი ვყოფილვარ, დიდი ბავშვი, რომელსაც ღმერთმა არ უნა ბედად, საოცარი ადამიანების შეილაღ მოვლენოდა ქვეყანას ამის გაცნობიერება მხოლოდ ახლა შეძელი, ამის თქმის უფლებას შენთან მხოლოდ პირველად და უკანასკნელად ვაძლევ ჩემს თავს!

ამას მხოლოდ შენ გეუბნები, შენ, რომელიც მიწიერ სამყაროში აღარ განმეორდები, ჩემო დიდო და ღამაზო ტკივილო!

მე სულ მენატრები! ფიქრით თან დაგვეები, ჩემს შიგნით კი სული საგსება შენით და უშენობით, შენ მე ვერ მიმატოვებ, ვერ მიმატოვებ, დედა!

არადა, როგორ დამძიმდა მხრები, თურმე რამხელა ტვირთია სიცოცხლეც რა მძიმე სატარებელია ტკივილი, „უშენობა“ რომ ჰქვია სახელად!

ცრის სვედის ცრემლები სულში, დედა!

ფასი? შენი ფასი? რას მიქვია, რომ არ ვიცოდი!

ჩემო დედაც ჩემო სულის მოთქმაც დედაც ჩემო დიდო იმედო, შენ, ხატო ჩემო, სალოცავო!

ახლა უფრო გვრძნობ, იმ საბედისწერო ღამეს როგორ განვივთა ჩემს სხეულში შენი სულის უხმაურო შემოსვლა.

ახლა თითქოს უფრო ერთად ვართ სულით, მაგრამ სხეულით, ხორციით, ცით და მიწით მენატრები, მოყვარხარ, გმადლობ, გვეფერები, ჩურჩულით გელაპარაკები და ფეხაკრეფით და უზარმაზარი პასუხისმგებლობით მივეცები იმ ბილიკებს, შენი ღამაზი სიცოცხლის გაგრძელება რომ ჰქვია“.

* * *

ქალბატონმა ღაღლი ტაბატაძემ ასეთნაირად გადმოსცა თავის წერილში მაგული გოგიტიძე-აბაშიძის სათქმელი:



ადამიანებო, მე თქვენ მიყვარხართ - ასე შეიძლება შევფასოთ ქალბატონი მაგული გოგიტიძე-აბაშიძის ამქვეყნიური ცხოვრების აზროვნება და არსიც - ადამიანი იყო მისი უპირველესი საზრუნავი, მისი ფიქრისა და განსჯის საგანი.

რამდენი ადამიანისათვის გაუწვდია დახმარების ხელი, რამდენი სწეულის განკურნებას შეშველუბა, რამდენი გზასაცდენილი დაუყვანებია სწორ გზაზე რამდენი სწავლამოწყურებულისათვის გაუხსნია ცოდნის კარი.

დიდი ილია ბრძანებს: „ააცი (ადამიანი) ის არის, რომელიც თავისი გონების ნამუშევარს, გულის სიკეთეს, ხელად გასცდებს, რომ, თუ არა თითონ, სხვამ მაინც მშვიდობით გაააროს“

თითქოს ამ მადლიან ქალბატონზე დაწერილი ეს სიტყვები - ისიც ხომ ყველას თანაბრად უნაწილებდა თავის გულის სითბოსა და სიკეთეს, ისეთი საურთიერთო ხილების გადებას ღამობდა, სხვებს რომ მშვიდობით გაეცვლოთ ზედა

და ყველაფერ ამას ეს დიდებული ქალბატონი აბსოლუტურად უანგაროდ, აბსოლუტურად გულწრფელად აკეთებდა - აკეთებდა იმის ღრმა რწმენით, რომ მართალ საქმეს, ქრისტესმიერ საქმეს ემსახურებოდა. აკეთებდა იმით, რომ ამაში ხელაფდა თავისი ცხოვრების საზრისს და ამქვეყნიურ ფაქტს.

ქალბატონი მაგული კარგად აცნობიერებდა, თუ რას ნიშნავდა დიდი მემდე აბაშიძის გვართან დაკავშირება და ბატონ ასლიან აბაშიძის მიუღიღიოდა ამიტომ აზროვნებდა მასშტაბურად, სახელმწიფოებრივად. იგი დიდი იმედით შეპყრებდა საქართველოს ხელისძიებელ დღეს და თავისი დიდი წვლილიც შექმნიდა მის აღორძინებაში. იგი თანაბარი მზრუნველობით ემსახურებოდა მოზარდსა თუ ზრდასრულს, ერსა თუ ბერს.

ამიტომაც დიდად დასაძანი მისი ასე ნაადრევად წასვლა ამ ქვეყნიდან ეს დიდი ტკივილია, რომელიც ვიძლიერებს პასუხისმგებლობას, გულმხსურვალედ იმსახურო სიკეთის ქმნის მეტად ძნელად საფაღ გზაზე.

დიდი ილია ადამიანის ორ სახელზე ღაპარაკობდა, რომელთაგან ერთი აქ დასარჩენია, მეორე - თან წასაყოლი ქალბატონმა მაგული გოგიტიძე-აბაშიძემ ნამდვილად შეიძლო აქ მადლიერ ადამიანთა ხსოვნაში თავისი სახელის უკვდავყოფა, ხოლო სამუდამო განსასვენებელში - ცათა სასუფევლის დამტკიცება.

სამარადეამოდ ნათელით მოსიღიგოს დიდი ქალბატონის ფაქიზი სული“

(გაზეთი "ახალი ერა", 22 ივლისი, 2003 წელი).

რედაქციის მდიანი

გენერალ აბაშვიძე

შაშიძე ასლან (ასლან-ბე) იბრაჰიმის ძე დაიბადა 1877 წელს ბათუმში. გარდაიცვალა 1924 წელს სტამბულში. სამხედრო წოდება მიენიჭა 1918 წელს.

თავისი მხედრული ოსტატობა და საბრძოლო ოპერაციების სწორად წარმართვის უნარი ასლან აბაშიძემ ჯერ კიდევ რუსეთის პირველი რევოლუციის დროს (1905 წ.) წარმოაჩინა, როცა თვითმპყრობელობის წინააღმდეგ იბრძოდა.

ა. აბაშიძის რაზმში, რომელმაც ასე გაითქვა სახელი ბათუმისა და ნასაკირალის ბრძოლებში, გამოირჩეოდნენ მურად და რეზმან მეგრელიძეები, სულეიმან რომანიშვილი, მემედ გოგიბერიძე, ივანე ბერიძე და ბევრი სხვა გულადი მეთომარი.

განსაკუთრებით შთამბეჭდავი გამოდგა ბათუმს გამართული საომარი ბატალიები.

ბრძოლა ქალაქის სანაპირო ქუჩაზე დაიწყო და მალე ფიცხელ ხელჩართულ შეტაკებაში გადაიზარდა. სადაც წარმატება აბაშიძის მეთაურობას ხელთ წილდა.

პირველი გამარჯვების შემდეგ, აჯანყებულებმა მთავრობის ჯარების სადგომებზეც მოიტანეს იერიში. მაგრამ უთანასწორო ბრძოლაში მიზნის მიღწევა ევლარ მოხერხდა.

შვიარადებული აჯანყების დამარცხების შემდეგ ბათუმში და მთელ იმპე-



როაშიც „შავი რეაქცია“ გაბატონდა და ასლან აბაშიძე და მისი თანამებრძოლები იძულებული გახდნენ, თავშესაფარზე ეზრუნათ. ეინ სად შეაფარა თავი და ეინ - სად, ასლან აბაშიძე და მემედ გოგიბერიძე კი ოსმალეთს გადაიხვეწნენ.

მოწინავე ქართული საზოგადოება ენერგოულად ექომაგებოდა ლტოლვილთ და მოთხოვდა მათ უკან დაბრუნებას.

ამ მხრივ განსაკუთრებით აქტიურობდნენ აბდი-ბეგ ხიმშიაშვილის შთამომავალი კონსტანტინე დავითის ძე ერისთავი (1859-1930), ყემბურ ხაბაზი და სხვები.

საზოგადოებრივი აზრის დაეინებაშ გასჭრა და ბათუმის ოლქის სამხედრო გუბერნატორი, ფონ-პარკაუც იძულებული გახდა, ასლან აბაშიძისა და მემედ გოგიბერიძის დაბრუნებაზე დათანხმებოდა.

გუბერნატორი დაბრუნებულებს „თავისუფალი ცხოვრების“ გარანტიას პპირდებოდა. მაგრამ ეს რომ ასე არ იქნებოდა, ამას ნათლად ითვალისწინებდნენ ასლანი და მისი მეგობრები და პირველ ხანებში მინც, მეტად კორექტურულად და ფრთხილად მოქმედებდნენ. მაგრამ შემდეგ ისეე მოძრაობის შუაგულში აღმოჩნდნენ და პოლიციამაც განახლა მათი დევნა.

ზოგიერთები კიდევ შეიპყრეს და კატორღის გზას გაუყენეს. ასლანმა, მემედ გოგიბერიძემ და ნესტორ კალანდარიშვილმა კი გაქცევა მოახერხეს, თუმცა მემედი მინც ეერ ასცდა პატიშრობას და თითქმის ათი წელი დაჰყო იმპერიის საჰყრობილეებში. ზოგიეანებით საზღვარგარეთ გაქცევა სცადეს მემედ აბაშიძემ და მისმა თანამებრძოლებმაც (ზია, რიზე, ფეოზე აბაშიძეებმა), მაგრამ წარუმატებლად. საზღვრის გადალახვისას ლტოლვილები შეიპყრეს ოსმალეებმა და ხოფის ციხეში გამოკეტეს.

ეინ მოსთელის, რა ჭირ-უარამი გამოიარეს მემედ და ასლან აბაშიძეებმა რეაქციის წლებში და შემდეგაც - მეტადრე მემედმა, რომელმაც ოსმალეთის საჰყრობილეშიც (ზოფა, ათინა, რიზე, ტრაპიზონი) დიდხანს დაჰყო და რუსეთის იმპერიის დილეგშიც (ბათუმი, ნოეორჩერკასკი, თბილისის მეტეხი, ენისეის გუბერნია) და ა.შ.

1917 წლის თებერელის რევოლუციის შემდეგ ასრულდა წამებული ძმების ოცნება და ბათუმში დაბრუნების უფლებაც მიიღეს. პირველ ხანებში მართლაც ნორმალურად მომდინარეობდა ცხოვრება. 1917 წლის 23 ნოემბერს მემედ აბაშიძე საქართველოს ეროვნული საბჭოს წევრად აირჩიეს და მალე ასლან აბაშიძესაც გაეხსნა საასპარეზო.

ამ მხრივ დიდი როლი შეასრულეს ძმებმა რამიშვილებმა - დავითმა და ნოემ. რომლებიც ასლანს, მემედსა და სხვა ბათუმელ აბაშიძეებს საუკუნის დამდეგიდან იცნობდნენ.

განსაკუთრებით ახლო მეგობრობა აკაეშირებდათ ბათუმელ მკურნალს და-

ეთი რამიშვილსა და ასლან აბაშიძეს ამ მეგობრობას დიდად აფასებდა საქართველოს დემოკრატიული რესპუბლიკის მთავრობის პირველი თავმჯდომარე და შინაგან საქმეთა მინისტრი ნოე რამიშვილი (1881-1930).

სწორედ ნ. რამიშვილის მხარდაჭერით შეძლო ასლან აბაშიძემ თავისი ლეგენდარული სამხედრო ათასეულის ჩამოყალიბება და ფართო მამულშეიღურ სარბიელზე გამოსევა.

ბრწყინვალე მოქართველემ და მომღერალმა, თავისი მოხალისეებისათვის თვითონვე შექმნა ჩინებული მხედრული სიმღერა (სსლანური).

ასლან აბაშიძე არა მარტო მუსიკალური ტალანტითა და მხედრული შემართებით იპყრობდა ყურადღებას, არამედ ფართო განათლებითა და ენების ცოდნითაც. ის შესანიშნავად ფლობდა როგორც აღმოსავლურ ენებს (არაბული, სპარსული, თურქული და სხვა), ისე დასავლეთ ევროპულსაც. საქართველოს სამხედრო სამინისტრომ და მთავარმა შტაბმა კარგად იცოდნენ ყოველივე ეს და გულისყურითაც ადევნებდნენ თქალს მის მოღვაწეობას.

აღნიშნულის გათვალისწინებით, ნოე რამიშვილმა იმ დროს, როდესაც ის სამხედრო სამინისტროსაც განაგებდა (1917-1920) ასლან აბაშიძეს რეკომენდაცია მისცა გენერლის წოდების მისანიჭებლად.

დემოკრატიული საქართველოს მთავარმა შტაბმა სულ რამდენიმე სამხედრო მოღვაწე სცნო ამ მაღალი სამხედრო წოდების ღირსად, მათ შორის ერთ-ერთი პირველი იყო ასლან აბაშიძე.

გენერალი ა. აბაშიძე თავისი ათასეულით ფხიზლად იდგა ქვეყნის თავისუფლების სადარაჯოზე ბათუმსა თუ მთელ სამხრეთ-დასავლეთ საქართველოში.

როგორც კი სიტუაცია რთულდებოდა, გენერალი თავის შენაერთს მოხალისეებით აძლიერებდა. ასე იყო 1921 წლის თებერვალშიც, როდესაც ქვეყნის დამოუკიდებლობას საბედისწერო საფრთხე დაემუქრა.

16 თებერვალს საქართველოს მთავრობის თავმჯდომარემ მოიწონა ა. აბაშიძის ინიციატივა და გენერალს მოხალისეთა რაზმის შედგენის ნება დართო.

მდგომარეობა უკიდურესად დაიძაბა. გარდა იმისა, რომ ქვეყანას შიგნიდან არღვევდა ათასი ჯურის ორგული და მოღალატე, საგარეო მტერიც მასობრივად დაიძრა რამდენიმე მხრიდან.

აღმოსავლეთიდან მე-11 არმია (სარდალი ა. ი. პეკერი, შტაბის უფროსი ა. კ. რეშეზოვი) მოემართებოდა ორ ჯგუფად გაყოფილი (ჯარების ერთ ჯგუფს ეერიკანოვი სარდლობდა, ხოლო მეორეს - პურიშკო).

ჩრდილოეთის ფრონტი თერგის ოლქის ჯარებმა გახსნეს. ამ ჯარების ერთ ნაწილს (ჯერის უღელტეხილით რომ მოდიოდა) მე-11 არმიის ყოფილი სარდალი, თბილისელი მ. კ. ლევანდოვსკი უძღვებოდა, მეორეს კი (მამისონით მომავალს) - სერგეი კოროვი.

მესამე ფრონტს (ჩრდილო-დასავლეთისას) მე-11 არმია (სარდალი ვ. ნ. ჩერ-

ნიშოვი, შტაბის უფროსი - ბ. ნ. კონდრატიევი უზრუნველყოფდა.

ყველა ამ სამხედრო ძალის კოორდინაციას კავკასიის ფრონტი (სარდალი ვ. მ. გიტისი, შტაბის უფროსი - ს. ა. პუგაჩოვი) ახორციელებდა.

გარდა რეგულარული ჯარებისა, საომარ მოქმედებაში მრავლად მონაწილეობდნენ მოხალისეებიც.

ასეთ მოწინააღმდეგესთან წარმატებული ბრძოლა არ იყო ადვილი, მაგრამ საქართველოს არმიამ ამ უთანასწორო ომში არა ერთგზის შეძლო შეუძლებელი და ბრწყინვალე გამარჯვება მოიპოვა.

ეს განსაკუთრებით თბილისის დაცვაზე ითქმის. კოჯორ-ტაბახმელას, სოღანდულს, ორხეესა თუ ეაზიანთან ქართველმა მეთომრებმა ისეთი წინააღმდეგობა შეაგებეს მტერს, რასაც დაეწევა არ უწერია.

ამის ნაყოფი გახლდათ ის, რომ მოწინააღმდეგემ არა თუ 19 თებერვალს ეერ შეძლო თბილისის აღება, რასაც ასე გულდაგულ ესწრაფეოდა, არამედ 23 თებერვალს ისეთი დარტყმა იწვნია, რომ ახლო მომავალში დედაქალაქში შეღწევაში ეჭვიც კი შეეპარა.

აუცილებელი იყო მოხალისეთა მოძრაობის უკეთ ორგანიზება და მოზილიზაციის მკაცრად განხორციელება. ამ საქმეებს მრავალი დაბრკოლება ელოებოდა წინ. მაგრამ გენერალ ასლან აბაშიძის შენაერთს მათ ეერაფერო აენეს და როცა აშკარა გახდა ფრონტზე მათი გამგზავრების აუცილებლობა, ისინიც საომრად გაეშურნენ.

ამ ამხის მომსწრე მცხოვანი ბათუმელი ბატონი ვლადიმერ გულაფა იგონებდა: „იმ დროს, როდესაც ეს მოხდა, ყმაწვილი ვეყავი, მაგრამ მაინც ნათლად მახსოვს მოხალისეთა თბილისისაკენ გამგზავრება. იმ დროს ბათუმის რკინიგზის სადგური ახლანდელი თავისუფლების მოედნის მახლობლად მდებარეობდა და იქვე მოხდა სამხედრო ეშელონის ფორმირებაც. გენერალ აბაშიძეს პირადად ვიცნობდი ახლოს, ახლოს ვიცნობდი მისი მოხალისეების ზოგიერთ წარმომადგენელსაც. ეკრძოდა რაოდენ ეჯიყუას რაოდენი მეფი ეჯარში ნამსახურებ და გულადი ახალგაზრდა კაცი ეფო ზამთრის იმ დღეს ბათუმის რკინიგზის სადგურში მე სწორედ მისი მეშვეობით აღმოეჩინა და ამ ისტორიული ფაქტის მოწმეც გახლდა.“

ამასვე ადასტურებს ამბროზე თესეს ასული მახარაჯიძის (1847-1950) მსგონებაც: „ახლაც თვალწინ მდებას გენერალ აბაშიძის ბეჭების მატარებელში მახლობლის მომენტო, მხედრები მათ საყვარელ სიმღერას „ასლანურს“ მღეროდნენ, მაგრამ არ იცითხავთ, რა ოსტატობითა და სიმხნევით.“

ამ გულში ჩამწვლილი სიმღერის ნაყოფიც იყო ის, რომ რკინიგზის სადგურში იმ საღამოს ასე ბეჭმა ხალხმა მოიყარა თავი ხალხი დიდი სიყვარულით აცილებდა ფრონტზე მიმავალთ. ვინ ტბილიულის სიანაზობდა მეთომრებს, ვინ - თამბაქოს, ვინ - ტანსაცმელს და ა. შ. ზოგიც ტროფდა.“

ნათან ას-უაღმყოფი

-დიდება თქვენც, ივერთა შეიღწო.
გიკურთხოთ ღმერთმა ეს შემართება!
თქვენ უმძველად დაძლეეთ მომხდურებს
და გამარჯვებაც ჩვენი იქნება!"

ასე მთავრდება ერთი ლექსი, რაც გენერალ აბაშიძის ბატალიონის ფრონტზე გამგზავრებას ეძღვნება.

შემდეგ - ემიგრაცია-

სამშობლოს თავისუფლებისა და დემოკრატიისათვის ბრძოლა ა. აბაშიძეს არც დევნილობაში შეუწყვეტია. ქართული ემიგრაციის ერთი ნაწილი კონსტანტინეპოლიდან პარიზს გაემგზავრა, ხოლო ნაწილიც - ეარშავას. პოლონეთში გამგზავრება ასლანსაც შესთავაზეს, მაგრამ კონსტანტინეპოლს დარჩენა არჩია.

20-იანი წლების პირველ ნახევარში, ვიდრე ა. აბაშიძე ცოცხალი იყო (და შემდეგ ერთხანსაც) კონსტანტინეპოლი ქართული ემიგრაციის უმთავრესი საკომუნიკაციო პუნქტი იყო სამშობლოსთან ურთიერთობის თვალსაზრისით.

განსაკუთრებით აქტიური გახდა ეს ურთიერთობა 1924 წლის გაზაფხულიდან, როდესაც საქართველოში დიდი აჯანყება მზადდებოდა. ამ საქმეში გენერალი ა. აბაშიძეც ენერგიულად მონაწილეობდა.

აჯანყების დამარცხების შემდეგ, კონსტანტინეპოლში ჩაეიდა სამშობლოდან ლტოლვილთა დიდი ჯგუფი, რომელშიც ქაქუცა ჩოლოყაშვილიც შედიოდა. პარიზისკენ მიმავალი ქართველი ემიგრანტები თითქმის ორ კვირას დარჩნენ კონსტანტინეპოლს.

„ამ ხნის განმავლობაში ემიგრანტებთან თითქმის ყოველდღე მოდიოდა ას-
ლან აბაშიძე და ქაქუცას ეპატიუებოდა. ქაქუცას კონსტანტინეპოლში სხვებაც
ოწმებდნენ, მაგრამ მას გული მაინც უფრო ასლანისკენ მიუძღოდა.“ - ოგონებ-
და ნოე რამიშვილის დისწული ზაფხა ბერიშვილი (1893-1989).

ამის შემდეგ ასლან აბაშიძეს დიდხანს აღარ უცოცხლია.

ემიგრანტი ქართველების და მათ შორის, გენერალ ასლან აბაშიძის სახელს დიდხანს ტაბუ ჰქონდა დადებული.

ახლა, როცა საქართველო ცდილობს აღდგენილი დამოუკიდებლობის განმტკიცებას, განსაკუთრებულია ინტერესი იმ პიროვნებებისადმი, რომლებმაც წარუშლელი კვალი დააჩნიეს სამშობლოს თავისუფლებისა და ეროვნული სუვერენიტეტისათვის ბრძოლას.

ამ სასახელო მამულიშვილთა შორისაა ასლან აბაშიძეც, რომლის ეპიკაიობას, ქართველობასა და რაინდულ სულს თავის დროზე ასე გამოხატავდა მდღეიერი ხალხი:

-გზა მთვით გენერალს, მობრძანდება ქუბულს,
საქართველოს ფარი და მისთვის თავდადებულს.“

რუსეთის დროშის ქვეშ მებრძოლ სხვა უამრავ მხედართმთავართა შორის



თავად აბაშიძეთა საგვარეულოდან რუსეთის სამხედრო და სახელმწიფო მოღვაწეები იყვნენ:

გენერალ-მაიორი, თავადი **ერუსტომ ნიკოლოზისძე აბაშიძე**, მონაწილეობდა რუსეთ-თურქეთის (1877-1878 წ.წ.) ომში, იყო ალექსანდრეპოლის (ამჟამად გუმრის სომხეთში) სამხედრო პოსპიტლოსა და ქუთაისის გუბერნიის სამხედრო მეთაური.

მისი ვაჟიშვილი - გენერალ-მაიორი **მინიტარი ერუსტომის ძე აბაშიძე** იყო მე-6 არმიის შტაბის მორიგე გენერალი.

გენერალ-მაიორი, თავადი **ქონსტანტინე ბიორბის ძე აბაშიძე** ქალაქ სარატოვში (1912-1913 წ.წ.) იყო 47-ე საარტილერიო ბრიგადის მეთაური, შემდგომ 46-ე ბრიგადისა (1913-1916 წ.წ.), ხოლო 1916 წლიდან - არტილერიის 46-ე საარმიო კორპუსის ინსპექტორი.



შბაშიძე ღერო იფანეს ძე ქართველ გენერალთა შორის ხალხის ხსოვნაში ერთ-ერთი ყველაზე გამოჩენილი და პოპულარულია გენერალ-ლეიტენანტი ღერო იფანეს ძე აბაშიძე იგი ყოველთვის მობილიზებული, სიცოცხლისუნარიანი, ურთიერთობაში უბრალო, სხვათა გაკორეების გამზიარებელი და მზრუნველი, ქართველი ოფიცრისათვის დამახასიათებელ ნიშან-თვისებათა მატარებელი გახლდათ.

ღერო აბაშიძე დაიბადა 1935 წლის 25 დეკემბერს ხაშურში.



იგი ორი წლის იყო, როდესაც მამა, **ფანო იფანეს ძე აბაშიძე**, პროფესიით ვეტეკიმი, გარდაიცვალა. მის დედას, ღერის გარდა, ხელზე დარჩა ოთხი თვის ვაჟი და სამი წლის გოგონა. ბავშვობიდან ღერომ მრავალნაირი სიღუბეებზე გადაიტანა. დედა საშუალო განათლების ქალი იყო და მძიმე მდგომარეობა ქონდათ საცხოვრებელი ბინის მხრივაც. ისინი შეიფარა ბიძამ, დედის ძმამ - **ბ. ა. ჩხეიძემ**.

ბავშვები ზესტაფონის რაიონის სოფელ ალავერდში ცხოვრობდნენ და ბიძასთან იზრდებოდნენ. ბიძისა და განსაკუთრებით დედის - **მარიამ აპოლონის ასულის** გარჯთა და შრომით ამ ენერგიული და მამაცი ქალის მეშვეობით, შვილები ფიზიკურად და მორალურად ჯანმრთელები გაიზარდნენ. ღერის ბავშვობიდან იტაცებდა ფიზიკური კულტურა. გამოირჩეოდა უბადლო ამტანობით, ხასიათის სიმტკიცითა და ნებელობით.

1954 წელს, საშუალო სკოლის დასრულების შემდეგ, ღერო აბაშიძე გაწ-



დავით აღმაშენებელი

ვეული იქნა საბჭოთა არმიის რიგებში. ორი წელიწადი სანიმუშოდ ასრულებდა სამსახურს ლენინგრადის სამხედრო ოლქის საპაერო-სადესანტო ჯარებში. შემდგომ მან სწავლა დაიწყო ერთ-ერთ უძველეს სამხედრო სასწავლებელში - რსფსრ უმაღლესი საბჭოს სახელობის მოსკოვის უმაღლეს საერთო საჯარისო სამეთაურო სასწავლებელში. სასწავლებლის დასრულების შემდეგ, მიიღო რა პირველი საოფიცრო წოდება, გაიგზავნა კიევის სამხედრო ოლქში. აქ მან მიიღო პირველი საოფიცრო ნათლობა - წააბარეს ოცუელის მეთაურობა. რამდენიმე ხნის შემდეგ უნარიანი მეთაური ასუელის მეთაურად დაინიშნა. კიდევ ცოტა დრო და ქართველმა ოფიცერმა შრომისმოყვარეობით, კარგი სამხედრო წრთობით, უბრალოებითა და თავმდაბლობით თავის მეთაურებს შორის მთაპირა ავტორიტეტი და აღიარება. იგი არაერთხელ წახალისეს, აღნიშნეს ბრძანებებში, წარადგინეს მეთაურთა შორის, როგორც სამაგალითო.

ცოდნისადმი წყურვილის უდიდესმა გატაცებამ, უფრო მეტის გაკეთების სურვილმა შეაგულიანა ლერი აბაშიძე. სწავლა განევრძო მოსკოვის მ. ვ. ფრუნსეს სახელობის სამხედრო აკადემიაში.

1968 წელს, აკადემიის წარმატებით დასრულების შემდეგ, ლ. აბაშიძე დაინიშნა ბაიკალისპირეთის სამხედრო ოლქის ერთ-ერთი ბატალიონის მეთაურად. სადაც 5 წელი იმსახურა. აქ მთელი ძალით იჩინა თავი ქართველი ოფიცრის უჩვეულო ნიჭმა და უნარმა. მოკლე დროის მანძილზე ლერი აბაშიძე ინიშნება პოლკის მეთაურის მოადგილედ. შემდეგ პოლკის მეთაურად და დივიზიის მეთაურის მოადგილედ.

1973 წელს ქართველი მეთაური დაინიშნა მოტომსროლელოთა დივიზიის მეთაურად, რომელიც განლაგებული იყო ციმბირსა და მონღოლეთში. ლერი აბაშიძემ ფლობდა რა მაღალ მომთხოვნელობას, სიკეთესთან შეხებებულ პრინციპულობასა და გულთაძობას. ბრწყინვალე შედეგებს მიაღწია. დივიზია, რომელსაც იგი ხელმძღვანელობდა, ოლქში მოწინავე გახდა და სამი წელი ზედიზედ ფლობდა გარდამავალ წითელ დროშას. ჯარის ნაწილების ხელმძღვანელობის განუზომელი ნიჭი და უნარი, რომელიც მას აღმოაჩნდა, ხდება საფუძველი იმისა, რომ ქართველი ოფიცროსთვის მიენიჭებინათ ისეთი მაღალი სამხედრო წოდება, როგორცაა გენერალ-მაიორობა. მაშინ ლერი აბაშიძე 40 წლის იყო.

1979 წელს გენერალ-მაიორი ლერი აბაშიძე ჩენი ქვეყნის ერთ-ერთ სამხედრო ოლქში დაინიშნა კორპუსის მეთაურის მოადგილის თანამდებობაზე და ამ საპასუხისმგებლო თანამდებობაზე იგი სანიმუშოდ ემსახურებოდა სამშობლოს.

ორი წლის შემდეგ ლ. აბაშიძე დაინიშნა აფხაზეთის ასსრ სამხედრო კომისრად და სოხუმის გარნიზონის მეთაურად. მრავალმხრივი და რთული გახლდათ სამხედრო კომისრის მუშაობა. მთავარი კი იყო საბჭოთა არმიისა და შეიარაღებული ძალების ჯარისკაცთა და სამეთაურო შემადგენლობის შექცება. ეს

მუშაობა წარმატებით მიმდინარეობდა აფხაზეთის ასს რესპუბლიკაში.

ჩვენს ახალგაზრდობას, - ამბობდა გენერალ-მაიორი ლერი აბაშიძე, - ახალსათებს სწრაფვა მამაცობისადმი, მათ იზიდავს შრომითი გზის რომანტიკა, შორეული მომავალი დღეებზე დაგეგმილი ჭაბუკები ჯერ კიდევ სკოლის წლებში იღებენ წარმოდგენას არმიისა და ფლოტის მიზიდველ და ამავე დროს მცაცრ ცხოვრებაზე ამაში მათ ეხმარებათ დაწყებითი სამხედრო მომზადების გაკვეთილები, საბრძოლო დიდების ადგილებში ლაშქრობები. მოზარდი თაობისთვის ცნობილია აგრეთვე სამხედრო სასწავლებლების უმაღლესი რეპუტაცია, რომლებიც ამჟამად მათ აძლევს უაღრესად სოლიდურ ცოდნას და პრაქტიკული საქმიანობისათვის აღსაზრდელოთა სერიოზულ მომზადებას⁴

ლ. აბაშიძე სამხედრო კომისარი იყო, როდესაც დაამთავრა სოხუმის უნივერსიტეტის ისტორიულ-იურიდიული ფაკულტეტი. გენერალ-მაიორ ლერი აბაშიძის წარდგინებაში ქებისა და დიდების სიტყვების გარდა ეერაფერს შეხედებით. თანაც ისეთს. ყველას რომ შეშურდება. ყოველივე ეს ბატონ გენერალს, როგორც თვითონ ხშირად ამბობდა, მისცა ბუნებამ და ცხოვრებამ.

1989 წლის ბოლოს გენერალ-მაიორ ლ. აბაშიძეს ნიშნავენ ამიერკავკასიის წითელდროშოვან სამხედრო ოლქში მხედართმთავრის მოადგილედ უმაღლესი და სამხედრო მომზადების დარგში. ეს იყო პირველი შემთხვევა, როცა სამხედრო ოლქში ასეთ თანამდებობაზე დაინიშნა ქართველი გენერალი. მრავალმხრივ გაიზარდა გენერალ აბაშიძის პასუხისმგებლობა ქვეყნისა და ხალხისადმი.

გენერალი აბაშიძე და მისი სახელოვანი ოჯახი ქვეყანაზე და ქართველ ხალხზე ფოქრში ათენ-ალამებდა. იგი ოთხი შვილისა და ორი შვილიშვილის მამა და ბაბუა იყო. მეუღლე - დარეჯან დანჯლია ფილოლოგიის მეცნიერებათა კანდიდატია. მან ბრწყინვალედ იცის ქართველი ერის ისტორია, სათუთად ინახავს ოჯახური კერის სიძობს.

სიკვდილის წინა წლებში გენერალ-მაიორი ლერი აბაშიძე დანიშნული იქნა საქართველოს სამხედრო შეიარაღებული ძალებისა და თავდაცვის მთავარსარდლის კონსულტანტ-ინსპექტორად. ამ მაღალ თანამდებობაზე ქართველი გენერალი ემსახურებოდა საქართველოს თავდაცვისუნარიანობის განმტკიცებასა და ქართულ მიწაზე შშვიდობის განმტკიცების საქმეს.

1993 წლის 15 თებერვალს, პარლამენტის თავმჯდომარის მთავარ სამხედრო მრჩეველს ლერი იუანეს ძე აბაშიძეს მიენიჭა გენერალ-ლეიტენანტის მაღალი სამხედრო წოდება.

ლ. ი. აბაშიძე გარდაიცვალა 1994 წლის 14 იელისს.

დარეჯან დანჯლია-აბაშიძის მოგონებებიდან: „იყო გულდია, მხიარული, მუხლჩაუხრელი, ოჯახის მოყვარული მძამე ბავშვობაგამოფლილი. ომად დარჩენილს დედა, ახალიშობილი ძმა და 3 წლის და დარჩა საზრუნავი და მოსაფლელი. თავად მცირეწლოვანი, დღე საკოლმეურნეო ნაკვეთში მუშაობდა, ღამის სკო-

ლაში სწავლობდა და წონებზე ათენებდა. შემდეგ სამხედრო აკადემიაში ჩააბარა. სამხედრო სამსახურში საბრძოლო ტექნიკის მართვაში დაოსტატდა. ასევე საპორტის ოსტატი გახდა ტყვიით სროლაში. საპორტი ბავშვობიდან იტაცებდა. ჰქონდა სხვადასხვა თანრიგი ტანვარჯიშში და ფეხბურთში.

ყოფილი არაჩვეულებრივი მამა, ყურადღებიანი მუდღეულობით გამტანი მგობარი და თბილი ბაბუა. შვილების მიმართ მომთხოვნი იყო, მაგრამ არა მკაცრი.

მას მიაჩნდა, რომ ვაჟს განსაკუთრებული მიდგომა სჭირდება აღზრდის საკითხებში. ის დარწმუნებული იყო, რომ ყოველი ახალგაზრდა ვალდებულია, გაიაროს აუცილებელი სამხედრო სამსახური არმია და ფლოტი არა მარტო აკაუებს მის სულს და სხეულს, არამედ უყალიბებს ახალგაზრდას იმ ხასიათის სიმტკიცეს და ჩვევებს, რომლებიც ყოველთვის მაღალ შეფასებას იმსახურებს ოჯახში და მგობარ-აქსანაგებში.⁶

აუხანეთი ტყვიილად ექცა. ამ საკითხზე საუბარს გაუბრძოდა. შეკლომას ეკრავის პატიობდა. მიუხედავად იმისა, რომ მას საშინელი დააეადება ებრძოდა, დამარცხება ვერ წარმოედგინა.

★ ★ ★



აბაშიძე ასლან იბრაჰიმის ძე, აჭარის ავტონომიური რესპუბლიკის მეთაური. უზუნაესი საბჭოს თავმჯდომარე, გენერალ-მაიორის წოდება მიენიჭა 1994 წლის 31 დეკემბერს.

- ვინ ვარ მე? (გაზეთ „შანსისათვის“ მიცემულ ინტერვიუში) თქვა: - მეც ჩემი ქვეყნის - საქართველოს ჭირ-გარამის მუდმივ და უცვლელ თანზარ აბაშიძეთა დიდი გვარიდან მოვდივარ და დაუფარავად და საწყებლიანად გამაყობ ჩემი ახლო თუ შორეულ წარსულში მოვდაწე წინაპრებით, რომლებმაც საქართველოს მოლიანობასა და კეთილდღეობას შესწირეს თავი. მოუხედავად იმისა, სად დამკვიდრდნენ და სად ცხოვრობდნენ ისინი - იმერეთში, ქართლში, კახეთში, აჭარა-

ში თუ სხვაგან, რადგან ჩვენ ერთი დიდი, მძლავრი ოჯახის განაყოფი ვართ. გამაყობ იმით, რომ ჩვენმა გვარმა, რომელმაც უდიდესი მსხვერპლის ფასად ღირსეულად გამოიარა ბოხოქარი საუკუნეებში, ღრმა, ნათელი კვალი დატოვა ჩვენი ქვეყნის ისტორიაში როგორც საერო, სამხედრო-პოლიტიკურ, ისე რელი-



გთურ ასპარეზზე უპირველესად თავისი ქვეყნის - საქართველოს ინტერესებს ემსახურებოდნენ უცხოეთში მოღვაწე აბაშიძეები თუ აბაშიძეთა გენის მატარებლებიც.“

ასლან აბაშიძე არჩეულია ეროპარლამენტის პუბლიცარულ საკითხთა საერთაშორისო დამოუკიდებელი ბიუროს საბჭოს წევრად (ქ. უენეცია). ასევე არის საქართველოს აღმოსავლეთმცოდნეობის ასოციაციის საპატიო პრეზიდენტი, საქართველოს პოლიტიკურ მეცნიერებათა აკადემიის საპატიო აკადემიკოსი, საქართველოს ეროვნულ და სოციალურ ურთიერთობათა აკადემიის საპატიო წევრი, ინფორმატიზაციის საერთაშორისო აკადემიის აკადემიკოსი. დაჯილდოებულია „საპატიო ნიშნისა“ და „მეგობრობის“ ორდენით. რუსეთის ფედერაციის საპატიო ნიშნით „კავკასიაში სამსახურისათვის“ და მედლებით რუსეთის საექციო საზოგადოების („კოსმოსი და დედამიწა“) გადაწყვეტილებით. რომელსაც ცნობილი კოსმონავტი გერმანე ტიტოვი ხელმძღვანელობს, მშვილდოსნის თანაერსკელავედში მდებარე უსახელო ვარსკვლავს ასლან აბაშიძის სახელი დაერქვა. მიენიჭა წოდება „ახალგაზრდობის დამრიგებელი“. ფართო საქველმოქმედო მოღვაწეობის, ინტერნაციონალური პოლიტიკის გატარებისა და ზოგადსაქაობრიო პუბლიცური იდეებისადმი ერთგულებისათვის მიენიჭა დიდი ნორვეგიელი პუბლიცისტი (მშვიდობის დაცვის საქმეში ნობელის პრემიის ლაურეატის), ფრიტიოფ ნანსენის სახელობის პრემია.

„ქვეყნისათვის ამ ურთულეს დროს ჩვენ დღეწიანად გზრუნავდით კულტურისა და ხელოვნების აღორძინებისათვის. ღრმად მწამს, რომ თუ დღეს თუ ხვდელ არა, ახლო მომავალში მაინც აღდგება საქართველოს ტერიტორიული მთლიანობა, აღორძინდება ქვეყანა, მოფაშოვდით სრულ პოლიტიკურ და ეკონომიკურ დამოუკიდებლობას მაგრამ უმთავრესი მაინც ისაა, რომ ყველა ჩვენს მიზანს მაღალი ზნეობა ედოს საფუძვლად, ხოლო გვირგვინად - გასხიფონებულნი სული, რომ ყველგან და ყოველთვის კეთილშობილდება და სიკეთე სუფევდეს მხოლოდ და მხოლოდ მაღალი ზნეობისა და მდიდარი სულიერი სამყაროს მქონე ადამიანებს შუენდლათ, ააშენონ ჭეშმარიტად დემოკრატიული, მაღალდანივითარებული ქვეყანა და მტკიცედ დაიცვან თითოეული მოქალაქის უფლება და ღირსება, მოუხედავად ეროვნების, რელიგიისა და სხვა ნიშნისა.“

ასლან აბაშიძე

დავით აღმაშენებლის

130

აბაშიძე მუჟა ვაძას ძე, გენერალ-მაიორი (წოდება მიენიჭა 1993 წლის 15 მარტს). დაიბადა 1941 წლის 26 აგვისტოს, თბილისში. 1958 წელს დაამთავრა მე-12 საშუალო სკოლა და ჩააბარა ბაქოს უმაღლეს საერთო-საჯარისო სამხედრო სასწავლებელში, რომელიც დაამთავრა 1962 წელს სპეციალობით საერთო-საჯარისო მეთაური უმაღლესი ზოგადი განათლებით.



1975 წელს დაამთავრა მოსკოვის სამხედრო-პოლიტიკური აკადემია წარჩინებით (სწავლების წლები 1971-1975), სპეციალობა - სამხედრო-პოლიტიკური საერთო-საჯარისო. 1962-1965 წლებში იმყოფებოდა უნგრეთში საბჭოს ჯარების შემადგენლობაში. 1979-1981 წლებში იმყოფებოდა ავღანეთში. იყო ავღანეთის ჯარის სამხედრო მრჩეველი. 1958-1991 წლების განმავლობაში მსახურობდა საბჭოთა კავშირის შეარაღებული ძალების შემადგენლობაში სხვადასხვა თანამდებობაზე და სხვადასხვა რეგიონში (სომხეთი, აზერბაიჯანი, უნგრეთი, ბელორუსია, უზბეკეთი, ყაზახეთი - ორჯერ, მოსკოვი, საქართველო, ავღანეთი, უკრაინა). იყო პოლკის, დივიზიისა და 32-ე საარტილერიო კორპუსის (ყირიმი) პოლიტგანყოფილების უფროსი. 1979-81 წლებში მონაწილეობდა საბრძოლო მოქმედებებში ავღანეთში. 1966-68 წლებში მიღებული აქვს მონაწილეობა სამხედრო მშენებლების დიდ რაზმთან ერთად (60 ათასი კაცი) ქალაქ ტაშკენტის აღდგენაში. 1999 წლის აპრილში ყირიშში ჩამოყალიბდა იქ მცხოვრებ ქართველთა სათვისტომო, რომლის ხელმძღვანელი იყო დ. აბაშიძე.

დღულა აბაშიძე არჩეული იყო ქალაქების - ყარაღანდის, სიმფეროპოლისა და ყირიშის საოლქო საბჭოს დეპუტატად.

1992-2002 წლებში მსახურობდა საქართველოს შეიარაღებული ძალების შემადგენლობაში. მათ შორის იყო სამშვიდობო ძალების პირველი სარდალი ცხინვალის რეგიონში (1992-1993 წ.წ.) და ზუგდიდში (1994-95 წ.წ.).

დაჯილდოებულია „წითელი ვარსკვლავის“ ორდენით და მედლებით, მათ შორის - ავღანეთის.

შ ე ნ ი შ გ ნ ა : ხუსეინი აბაშიძე - თურქეთმა მას ფაშის (გენერალის) წოდება მიანიჭა. აქტიურად მონაწილეობდა რუსეთ-თურქეთის 1877-1878 წწ. ომში.

ამრიგად, აბაშიძეთა ცნობილია და მსოფლიოში სახელგანთქმულმა საგვარეულომ დედა-საქართველოს რვა გენერალი (შვიდი გენერალ-მაიორი და ერთი გენერალ-ლეიტენანტი) მისცა.

აბაშიძეთა წინაპრები და თანამედროვენი

აბაშიძეთა ფეოდალური საგვარეულო მრავალმხრივია ნიშანდობლივი და საინტერესო, რეალურად საქართველო ის ქვეყანაა, რომელმაც სრულყოფილად გაიარა პირველყოფილი თემურ-გეაროვნული განვითარების სტადია. დადგენილი ფაქტია, რომ წინაპრები გორებზე (გორაებზე) გვარებად ცხოვრობდნენ. როგორც მეცნიერთა მიერაა დადგენილი, თანამედროვე ფორმით გვარები უკვე მოგვიანებით ჩვენს წელთაღრიცხვის მე-4-6 საუკუნიდანაა გაჩენილი და მათ შორის ქართველებს ერთ-ერთი წამყვანი ადგილი უკავიათ.

„ქართლის ცხოვრების“ პირველ ტომში საუბარია იმის შესახებ, რომ ქართლში გეაროვნობითი აღწერა ბერძნებს მეშვიდე საუკუნის პირველ ნახევარში ჩაუტარებიათ. და აი, ამ ინფორმაციათა ფონზე, იოანე ბაგრატიონთან საუბარია იმის თაობაზე, რომ აბაშიძეები ფინზე აბაში-საგან ჩნდებიან 668 წელს, ხოლო საგანელები, რომლებიც აბაშიძეთა შტო-გვარს (განაყოფს) წარმოადგენს, 901 წელს მოიხსენებიან. 901 წლის უტყუარობას ადასტურებს და ამაგრებს ის გარემოება, რომ მეთერთმეტე საუკუნის მეორე ნახევარში (1060 წელი) იერუსალიმში ქართველთა ჯვარის მონასტრის წინამძღოლადაა ლუკა I აბაშიძე, იქვე XIII საუკუნის II ნახევარში (1274 წელი) როგორც მონასტრის წინამძღვარი, მოღვაწეობს ლუკა II მუხაის ძე აბაშიძე.

საისტორიო მასალების შესწავლიდან ირკვევა, რომ იერუსალიმის ჯვარის ქართული საგანის დაარსებიდან მოკიდებული, მე-11 საუკუნის პირველი ნახევრიდან, ვიდრე მე-15 საუკუნის დასაწყისამდე (1410-იან წლებამდე) ჯვარის საგანის წინაპრად იყო 19 პირი.

ამათგან ჯვარის მთავარ სააღაპე წიგნში და მასთან დაკავშირებულ სხვა სამონასტრო მატანებებში შეტანილია სახსოვარი უკანასკნელი ათი წინამძღვრისა მე-13 საუკუნიდან მე-15 საუკუნის დასაწყისამდე). ხოლო პირველი წინამძღვრები (მე-11 საუკუნიდან ვიდრე მე-13 საუკუნის დასაწყისამდე) მოხსენიებული არ არიან.

მოგეყავს ჯერის წინამძღოლთა სრული სია:

1. პროხოვე (გიორგი-პროხოვე I) ჯვარის აღმაშენებელი.
ჯვარის წინამძღოლი 1020-30-იანი წლებიდან 1060-იან წლებამდე გარდაიცვალა 1066 წელს.
2. გიორგი II
3. ლუკა I აბაშიძე
4. მარტიანე I
5. გაბრიელ I სანატრელი
6. მარტიანე II
7. საბა I
8. სვიმონ I
9. სვიმონ II 1060-იანი წლებიდან მე-13 საუკუნის დასაწყისამდე
10. გერმანოზ I, XIII საუკუნის დასაწყისი - 1250/5 წ.
11. იოვანე I (მთავარეპისკოპოს ყოფილი) 1250/5 - 1271 წ.
12. ლუკა II მუხაის ძე აბაშიძე 1271-1274 წ.
(მოხსენიება ჯვრის აღაშში) №276-252.
13. სოლომონ I 1274-1310 წ.
14. სვიმონ III ელმელიქისძე 1310-1320-იანი წ.
15. საბა II 1320/30-იანი - 1350 წ.
16. თოსებ I ქერიმადინისშვილი 1350-1395 წ.
17. ქერაბინ I 1395-1400 წ.
18. პიმენ I (მაწყვერელ მთავარეპისკოპოს ყოფილი) 1400-1410 წწ.
19. იოვანე II 1410/20-იანი წლები. (პაეღე ინგოროყვა,
თხზულებათა კრებული, ტომი I, თბ, 1963, გვ. 701-702).

ჯერის ქართულმა საეანემ ორგზის განიცადა ტყეეობა. პირველი ტყეეობა მოხდა XII საუკუნის დასასრულს. იგი გაგრძელდა 1187-1200 წლებში.

მეორე ტყეეობა მოხდა XIII საუკუნის მეორე ნახეერისა და XIV საუკუნის დასაწყისში; იგი უფრო ხანგრძლივი იყო, გაგრძელდა 31 წელს, 1274-1305 წლები.

ამ მეორე ტყეეობის შესახებ გადმოგეცემენ ცნობებს როგორც ქარ-

თული წყაროები (აღწერა ლუკას (იგულისხმება ლუკა II მუხაისძე აბაშიძე) მარტვილობისა, ცნობები ჯეარის სამონასტრო მატინეთა), - ისე არაბი ავტორები XIV-XV საუკუნეთა: ელომარი (გარდაიცვალა 1348 წელს). იბნ-კესირი, ელკალკაშანდას. მაკრიზი, ელანი, მუჯირედინი (წერდა 1496 წელს).

ქართული წყაროს - ლუკას მარტვილობისა და არაბული წყაროების შეჯერებიდან ირკვევა, რომ ჯეარი დაიჭირა შეიხ ხიდარმა ეგვიპტის სულტანის ბეიხარსი ბუნდუკდარის მეფობის დროს 1260-1277 წლებს შორის.

ჯერის სამონასტრო მატინის ერთი ცნობა იძლევა შესაძლებლობას, ეს თარიღი უფრო დაზუსტდეს - ჯეარი დაუჭერიათ მუსულმანებს 1274 წელს.

ჯერის დატერის დროს მუსულმანებმა აწამეს ჯეარის წინამძღვარი ლუკა მუხაისძე აბაშიძე. ლუკას მარტვილობაში მოთხრობილია, რომ შეიხი ხიდარი „მოუღვა ძმათა ჩუენთა ქართველთა და არა შეარჩინა არცა მონასტრით და არცა თვისაჲ, რაიცა თვისაგან ჰქონდა, და ესეთი გაძრცვილნი გამოასხნა“ (იხ. მარტვილობა, გვ. 61; პ. ინგოროყეა, დასახ. ნაშრ. გვ. 744-745).

აქ კიდევ ერთხელ უნდა შეეჩერდეთ ლუკა მოწამეზე.

ა ღ ა პ ი . განწესებული ლუკა მოწამისათვის (№256/252)

27 ივნისი

„ამაჲმ დღესა აღაჲი და ღამისთიჲჲი

ღირსისა მამისა ჩუენისა და მოწამისა ლ უ კ ა ი ს ი ,

რომელი მონასტრისათვის იყავა.

ბარდაიხდგოღეს დაუკლუგლად,

მითარცა ვიღათა მოწამითა,

უნაკლულოდ

რითა ღმერთგან ჩუენ

უნაკლოდ გუჲგნეს მისითა მიოხობით.“

ლუკა მუხაისძე აბაშიძე. წინამძღვარი ჯეარისა, როგორც მოვიხსენეთ, აწამეს 1274 წელს, როდესაც ჯეარის მონასტერი დაიჭირეს მუსულმანებმა: ხოლო აღაჲი განწესებულია 1305 წლის შემდეგ, როდესაც მონასტერი განთავისუფლებულ იქნა ტყეობისაგან.

აბაშიძენი

შრგვეთს ბუღობდა ძველთაგან რიცხემრავალი და შემბლებელი და სახელეოენი გვარი აბაშიძეთა.

მე-15-მე-16 საუკუნეთა მიჯნაზე შტიქმა იმერეთში უძლიერესი სათაეადო აბაშიძეთა. თავად აბაშიძეთ ეყრათ ციხენი: ვახანისა, სეურისა, კაცხისა, ჩხერისა, შორაზნისა, ნაეარძეთოსა, ცუცხვათისა და სხენი. აბაშიძეთა სახლს ეკუთენოდა რამდენიმე ეკლესია-მონასტერი და კოდეე ოთხმოცამდე სოფელი ზემო იმერეთში.

მე-17 საუკუნიდან ზემო იმერელნი თავადნი აბაშიძენი ზემო ქართლს გადმოიედნენ და ხაშურ-სურამის მხარეში დაიჭირეს სოფლები: ქეიშხეთი, ტაშისკარი, ციხისძირი, მონასტერი, წიქარაული, ცხრაშუხა, ბეკაში და სხენი.

ამაეე საუკუნეში აბაშიძენი გურიაში და აჭარაშიც დამკეიდრდნენ აზნაურის ხარისხით. აჭარაში აბაშიძენი გამაჰმადიანდნენ. ამათგან მოდიან სანჯაყ-ბეგი აბაშიძენი.

მე-18 საუკუნეში აბაშიძეთ ყმა-მაშული ებოდათ შიგნით კახეთში. ამათგან მოდიან კახთაბაშიძენი. არიან აბაშიძენი თუშნი.

იმერეთის, ქართლ-კახეთის და გურია-აჭარის აბაშიძეთა ერთი ძირი აქეთ.

იმერეთში აბაშიძენი გელათის ღეთისმშობლის წინამძღვრად, მთაეარეპის-კოპოსად, კათალიკოსად, მდიენ-მწონობარად, ბოქაულხუცესად და სახლთუხუცესად ემსახურებოდნენ მეფეს და საქართველოს, ხოლო ქართლ-კახეთში-მილახეარბაშად, აღის და ბორჩალოს მოეარეებადაც აბაშიძენი მსახურობდნენ.

აბაშიძეთა გვარის იყო იმერეთის მეფე გიორგი მეხუთე.

პატრიარქ იბრაჰიმის მონასტერს ალაშენებდა წმინდა ქალაქ იერუსალიმში და მრეაელს ჯეარსა და ხატს ამკობდა და აჭედინებდა და მრეაელს ძეელს ხელნაწერს განახლებდა იმერთა მეფე გიორგი მეხუთე აბაშიძე.

მოყერობა აქენდათ აბაშიძეთ ბაგრატიონთა სამეფო სახლთან, იმერეთშიც, ქართლშიც და კახეთშიც. იმერთა მეფეს აღექსანდრე მეხუთეს თაეადის ღეეან აბაშიძის ასული ჰეაედა დედოფლად. აბაშიძის ქალის გაზრდილი იყო სოლომონ I. ქართლის მეფის, ეახტანგ მეექვსის ასული, ბატონიშეილი ანუკა, ეახანის ციხის პატრონის თაეადის ეახუშტი აბაშიძის მეუღლეც აბაშიძეთა სიძე გახლდათ.

ღმერთისა და საქართველოსთვის და ბაგრატიონთა ტახტის ძლიერებისათვის აბაშიძენი გამოდიოდნენ იმერეთის სამეფოს ღაშქრის მემარცხენე და ქართლის სამეფო ღაშქრის მემარჯვენე სადროშოებში.



ამჟამად აბაშიძენი ცხოვრობენ კელაე იმერეთში, ქართლში, კახეთში, გურიაში, აჭარაში, თუშეთში, ლეჩხუმში, ოდიშში, სამცხესა და ქერეთში.

საქართველოში აბაშიძეთა დიდ-პატაროს, ქუდოსან-მანდილოსნის საერთო როცხვი რვა ათას სამასს აჭარბებს.

ღმერთმა აძრავდოს გვარი აბაშიძეთა (აღლექსანდრე ნაზღაიძე).



დასავლეთ საქართველოს ანუ ლიხთ-იმერეთის ფეოდალური ხანის საგვარეულოთა შორის ერთ-ერთი ყველაზე წარჩინებული აბაშიძეების გვარია. ეს გვარი ზემო იმერეთში, კერძოდ, არგვეთში მკვიდრობდა. აბაშიძეთა სათაეადო ბაღეაშთა ყოფილ სამფლობელოზე აღმოცნდა არ არის გამოორიცხებული, რომ ისინი ბაღეაშთა სახლის რომელიმე შტოდან მომდინარეობდნენ. ყოველ შემთხვევაში, მათი სამკვიდრო მამულის კაცხისა და მისი მიდამოების მეშვედრეები სწორედ აბაშიძეები არიან.

მე-16 საუკუნიდან აბაშიძეები მრავლად ჩანან იმერეთში, რასაც იმდროინდელი საბუთები ადასტურებს, მომდევნო საუკუნის ბოლოდან კი დასავლეთ საქართველოს ერთ-ერთ უძლიერეს საგვარეულოდ გვევლინებიან. მათ გამგებლობაში შედიოდა 81 სხვადასხვა სოფელი. ჰყავდათ საკუთარი ყმა-გლეხები და აზნაურები, ქონდათ საგვარეულო ეკლესია-მონასტრები ყმა-მამულით. მე-18 საუკუნის ოთხმოციან წლებში არგვეთის უდიდესი ნაწილი აბაშიძეთა საგვარეულოს ხელში იყო. ამ სათაედოს ჩრდილოეთი საზღვარი რაჭვის საერისთავომდე აღწევდა, სამხრეთით მდინარე ძირულამდე, აღმოსავლეთით - ლიხის მთამდე, დასავლეთით - არგვეთა-ჩხარამდე. აბაშიძეებს სამგან ქონდათ რეზიდენცია: ჭალას, კაცხსა და უბისას. ამ სამყოფელთაგან უძველესად კაცხი არის მოჩენული. სათაედოს საკუთარი მმართველობის აპარატი გააჩნდა. ამ აპარატში ეხვედათ სახლთუხუცესს, მოურავს, ხელოსანს ანუ მოხელეს და მამასახლისს და შემარხეს რა თქმა უნდა, ისევე როგორც სხვა სათაეადოებში, მათ მოვალეობებს აბაშიძეთა აზნაურები ასრულებდნენ.

აბაშიძეთა საგვარეულოს ახლო ურთიერთობა ქონდა აღმოსავლეთის მეზობელ ქართლის სამეფოსთან. ისტორიაში ცნობილია სხვადასხვა მაგალითები, როცა ამ გვარის წარმომადგენლები ქართლის მეფეებთან ერთად იმერეთის მეფეთა წინააღმდეგ იბრძოდნენ. ქართლის მეფეები დიდად აფასებდნენ მათ ერთგულებას განსაკუთრებით მნიშვნელოვანი იყო ვახანის ციხის მფლობელი აბაშიძის პოზიცია: ეს ციხე იმ გზას დარაჯობდა, რომელიც ვახან-ბორჯომის გავლით ახალციხეში გადადიოდა. ბუნებრივია, ამ ციხის მფლობელ აბაშიძეზე იყო დამოკიდებული ქართლის სამეფოს დასავლეთი და სამხრეთ-დასავლეთი საზღვრის დაცვა. იმერეთის აბაშიძეთა არაერთ წარმომადგენელს აუღია ხელი საკუთარ მამულზე, ქართლის თუ კახეთის მეფეს ხლებია და მტერთან ბრძო-

ლაში მრავალჯერ სახელოვნად გარჯილა“. ასეთი ერთგულებისათვის ერეკლე მეორემ იმერეთიდან ქართლში გადმოხვეწილ ზაალ აბაშიძესა და მის შვილებს ჯერ ხეთინის ხევი უბოძა, ხოლო შემდეგ - მამული კახეთში. იმერეთის აბაშიძეთა ამგვარმა მიგრაციამ ქართლისა და კახეთის აბაშიძეთა საგვარეულო სახელები წარმოშვა, თუმცა ეახუშტი ბატონიშვილი გადმოგვცემს, რომ აბაშიძეებს ერთობასა შინა აქუნდათ მამული იმერეთსა და ქართლსა შინა და შემდგომად განყოფილთა სამეფოსა ერთი ძმა იქით და ერთი აქით დაშინდნოლ.“

ჩრდილოეთის მეზობელ რაჭის ერისთავებთან ერთად აბაშიძეები მთავრული განკერძოებისკენ ლტოლვის გამო შეთანხმებულად ებრძოდნენ ცენტრალურ ხელისუფლებას. მართალია, ეს ბრძოლა მეფის გამარჯვებებით მთავრდებოდა. მაგრამ მე-17 საუკუნის ბოლოს ისინი მანც აღწევენ წარმატებას. ამ დროს აბაშიძეთა საგვარეულოს უფროსად გიორგი (მალაქია) ზის. ენერგიულმა და გამჭრიახმა თავადმა თავიდანვე დაიწყო იმერეთში პირველობისთვის ბრძოლა. ცოლად შეირთო გიორგი გურიელისა და კაცია ჩიქოვანის „მდიდარი ფრიად“ ნაცოლარი. შემოიერთა ჩხვიძეთა ციხე-ქალაქი შორაპანი, ცუცხვათოს ციხე და სხვა მამულები, რითაც თავის პირველობას მტკიცე საფუძველი შეექმნა.

აბაშიძეს ასეთმა კონომიურმა ძლიერებამ საშუალება მისცა, კულტურულ სამშენებლო საქმიანობისთვისაც მიეყო ხელი. 1700 წელს თავისი სახსრებით აღადგინა იერუსალიმის „პატრიარქის აბრაჰამის“ მონასტერი.

გიორგი აბაშიძის ოთხი ქალიშვილი, მამის პოლიტიკური ინტერესებიდან გამომდინარე, რამდენჯერმე იყვნენ დაქორწინებულ-განქორწინებულნი. უფროსი ასული თამარი ჯერ იმერეთის მეფის ალექსანდრე მეოთხის თანამეცხედრე იყო. მისი გარდაცვალების შემდეგ, იმერეთის მეფესთან გიორგი მეოთხე გოჩიად წოდებულთან იქორწინა, მაგრამ ერთი წლის შემდეგ გაშორდა და გიორგი ლიპარტიანს გაჰყვა. მეორე ასული ანუკა თავდაპირველად ნასყიდა იაშვილის მეუღლე იყო, ხოლო შემდეგ - იმერეთის მეფის სიმონის მესამე ქალი ვლენე მამია მესამე გურიელზე იყო დაქორწინებული, ხოლო მეოთხე - მარიამი ისტორიკოს ეახუშტი ბატონიშვილს ჰყავდა ცოლად. ასე რომ, მთელი თხუთმეტი წლის განმავლობაში იმერეთის მეფეები გიორგი აბაშიძისა და მისი მომხრეების ნებისამებრ მოქმედებდნენ. ეახუშტი გადმოგვცემს, რომ გიორგი მეოთხე (გოჩია) მეფობის დროს იმერეთის სამეფოს მართავდა აბაშიძე გიორგი და თაობდა ყოველთა იმერთა ზედა“. შემდეგ სიმონ მეფე, რომელიც მისი სიძე იყო, ეერაგულად მოაკედინეს მისივე თაოსნობით. სიმონის შემდეგ იმერეთს მცირე ხნით მამია გურიელი განაგებდა, რომელიც ასევე გიორგი აბაშიძის მიერ იყო დაყენებული და „ოუბტა იყო მეფედ, გარნა წარსაგებელითა თვისითა“, რადგან ამ დროს სამეფო მამულები აბაშიძეების ხელში იყო მოქცეული. ბუნებრივია, იგი არ შეურიგდა ასეთ მდგომარეობას და მალე გურიაში დაბრუნდა. მომდევნო სამი წელი (1701-1703) მართალია, იმერეთი უმეფოდ დარჩა, მაგრამ აგან-

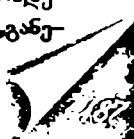

გებოდა მის გოორგი აბაშიძის მიერ ყოველი იმერეთი" (ზოგიერთი ისტორიკოსი მას ამ წლების იმერეთის მეფედაც კი მიიჩნევს).

მოუხედავად იმერეთის სამეფოში შექმნილი ამგვარი ეთარებისა, ქვეყნისათვის ცუდი არაფერი ყოფილა. პირიქით: **„ვერავინ იკადრებდა პარვად რისამედ და განყოფად ტყვისა“** (ვახუშტი).

ოსმალეთის სულთანი ვერ შეუიროდა გიორგი აბაშიძის ამგვარ აღზევებას და 1703 წელს მის წინააღმდეგ არზრუმის ფაშა გამოგზავნა დიდძალი ჯარით. მართალია, გიორგი აბაშიძე და მისი მოკავშირეები დამარცხდნენ ამ ბრძოლაში. მაგრამ იგი მაინც ისეთ ძლიერ თავადად ეელინებოდათ, რომ ოსმალთა მიერ დასმული გიორგი მეექვსე მისი შიშით რამდენიმე წელს ქუთაისის ციხიდან ვერ გამოვიდა. მალე იმერეთის თავადებს მოსწყინდათ გიორგი აბაშიძის ასეთი გაბატონებული მდგომარეობა და მეფეს მიემხრნენ. იგი იძულებული შეიქმნა, ქართლში გადასულიყო. სიცოცხლის ბოლო წლები გიორგი აბაშიძემ მეფე ვახტანგ მეექვსის მფარველობის ქვეშ გაატარა. გარდაიცვალა 1722 წლის 15 ოქტომბერს, თბილისში. დაკრძალეს კაცხს, საგვარეულო მონასტერში.

გიორგი აბაშიძის გარდაცვალების შემდეგ აბაშიძეთა გვარის ძლიერება არ შესუსტებულა. მხოლოდ სოლომონ პირველმა შეძლო ამ გვარის ძლიერებისათვის ბოლო მოეღო.

1802 წელს მეფე სოლომონ მეორემ თავის მომხრე დავითსა და გიორგი აბაშიძეებს **„ხელახლა უბოძა მათი სამკვიდრო სასაფლავო კაცხის გულებსა ყმა-მამულით“** მაგრამ ეს იყო მხოლოდ მცირედი ნაწილი იმასთან შედარებით, რაც გააჩნდათ აბაშიძეებს თავისი ძლიერების ხანაში. ამ დროს იმერეთის სამეფოში ყმა-მამულით მომრავლებული წერეთლები პირველობდნენ.

აბაშიძეების გვარი არამარტო საერო, არამედ სასულიერო მოღვაწეობითაც არის ცნობილი. მე-16 საუკუნის პირველ ნახევარში დასაყდრით საქართველოს კათალიკოსად **მალაქია** პირველი გვევლინება, ხოლო მეთერთმეტე საუკუნის ბოლოს - **მაქსიმე** მეორე აბაშიძე ასევე ცნობილია ამ გვარის სხვა სასულიერო წარმომადგენლებიც.

მართალია, იმერეთში რუსული მმართველობის დამყარების შემდეგ აბაშიძეების სათაეადო აღმინისტრაციულად გაუქმდა, მაგრამ ამ გვარის წარმომადგენლები მაინც გარკვეულ როლს თამაშობდნენ ქვეყნის ყოფა-ცხოვრებაში. 1819-20 წლების იმერეთის აჯანყების დროს ტახტის პრეტენდენტად **იოანე აბაშიძე** (სოლომონ პირველის შვილიშვილი) იქნა დასახელებული და მას წარჩინებულთა შორის მომხრეებაც ჰყავდა.

აბაშიძეთა გვარს დღეს ენათესაებთან სხვადასხვა გვარები. ასე, მაგალითად: **გიორგი (მალაქია) აბაშიძის** უფროსმა ვაჟმა **ფინეზმა** სათავე დაუდო **აბაშიძე-ფინეზიშვილების** ანუ, უბრალოდ, **ფინეზიშვილების** შტოს. ამ გვარის ერთ-ერთ შტოს წარმომადგენენ **აგრეთვე** **ლაბუაშვილები (გაბუაშვილები)**, რომელნიც

მე-19 საუკუნის დამდეგიდან ჩანან. მე-18 საუკუნის პირველი ნახევრიდან ბათუმის მხარეში ჩასახლებულ გამაჰმადიანებულ აბაშიძეებს ადგილ-მამული და სანჯაყ-ბეგის წოდება მიეცათ. ეს აბაშიძეები მოიხსენიებიან. როგორც სანჯაყ-ბეგ აბაშიძეები (ოღლა სოსელია).

შ ე ნ ი შ გ ნ ა :

აბაშიძეთა გეარეულობის კვლავამ ნათელჰყო, რომ ისტორიული წყაროების მიხედვით, აბაშიძეები, კერძოდ, ლუკა I აბაშიძე და ლუკა II მუხაის ძე აბაშიძე იერუსალიმის ჯერის მონასტრის წინამძღვრები არიან. პირველი მოიხსენიება 1060. ხოლო მეორე - 1274 წელს. ლუკა მუხაის ძე აბაშიძე წმინდანადაა ხელდასხმული. როგორც ზემოთ აღვნიშნეთ, მათ შესახებ აღაპები დაბეჭდილია პაულე ინგოროჯეას შრომაში.

მაღაქია აბაშიძე - XVI საუკუნის პირველი ნახევრის დასაულეთ საქართულოს კათალიკოსი.

მელქისედეკ აბაშიძე - 1517 წელს გელათის წინამძღვარი. გელათში აბაშიძეები არიან წინამძღვრები. მთეარეპისკოპოსები, კათალიკოსები.

მაღაქია I აბაშიძე - აფხაზთა კათალიკოსი 1529 წელს.

აბაშიძე-გენათელი - 1563-1564 წლებში აბაშიძეები გენათელებად ხზორად ისხდნენ: თავადი **მაღაქია აბაშიძე** - ქუთაისის მიტროპოლიტი 1695-იანი წლებში; თავადი **ნიკოლოზ აბაშიძე** - მონაზონი 1700-იან წლებში და სხვ.

ენის წმინდა გიორგის ეკლესიის დასაულეთის კედელზე გამოსახულია **ალექსანდრე მეფეთ მეფე**. ხოლო საკურთხეელის აბსიდში წმიდა მამების გვერდით **მელქიზედეკ აბაშიძეა** წარმოდგენილი.

ორთავე ეს პირი, როგორც ირკევეა, მე-16 საუკუნის დასაწყისში მოღვაწეობდა. უფრო ზუსტად, მელქიზედეკ აბაშიძე გელათის წინამძღვარი მოხსენიებულია გელათის ერთ-ერთ სიგელში, რომელიც 1505-1519 წლებითაა დათარიღებული. ე.ი. მელქისედეკ აბაშიძესთან ერთად გამოსახული ალექსანდრე მეფეთ მეფე არის იმერეთის მეფე **ალექსანდრე მეორე** (1478-1510).

რაკი ალექსანდრე მეორე 1510 წელს გარდაიცვალა, ხოლო 1505 წლამდე გელათის მონასტრის წინამძღვრად **მანასე** ყოფილა. მაშასადამე ენის ეკლესიის მხატვრობა შესრულებულია 1505-1510 წლებში.

ამ თაროლს მხარს უმაგრებს შემდეგი გარემოება: თავისი სტილით ენის

მხატვრობა ზუსტი ანალოგიაა ჭაღის პატარა ეკლესიის ყვირილის ხეობაში მოხატულობისა. რომელიც შექმნილია ამავე დროს. მე-16 საუკუნის პირველ წლებში.

გარდა მეღვინეებისა, ეანის ეკლესიის კედლებზე გამოსახულნი არიან აბაშიძეთა გვირის სხვა წარჩინებულნი. მათ შორის საგანგებოდ უნდა აღინიშნოს მადლი თანამედრობის პირო, სახელმწიფო მოხელე, მოღარეთუხუცესი, სამწუხაროდ, სახელი აღარ იკითხება. ეს ფაქტი მით უფრო მნიშვნელოვანია, რომ მე-16 საუკუნის მოღარეთუხუცესის შესახებ აბაშიძის საგვარეულოდან დღემდე არაერთარი სხვა ცნობა არ გაგვაჩნია.

ამგვარად, ეანის ეკლესია მე-16 საუკუნის დასაწყისში საფუძვლიანად აღუდგენიათ. ხოლო მისი შიდა კედლები ერთიანად მოუხატავეთ (ისტორიული პორტრეტების გარდა, კონქში შემორჩენილია ტახტზე მჯდომი მაცხოვრის ფეხები. ქვევით, აბსიდში - წმინდა მამები, დასავლეთის კედელზე - ჯეარცმა და გარდამოხსნა).

ნაკვობა უფრო გვიანაც შეეკეთებიათ, ალბათ, მე-19 საუკუნეში (მთავარი სათის ფართო სარკმელი აღმოსავლეთით).

დასასრულ, არ შეიძლება არ აღინიშნოს, რომ ვანის ძალუხსიან შემოგვინახა ერთი ძვირ-რავიკული ნივთები: ჩრდილოეთ მინაშენის აღმოსავლეთ სარკმლის ძვახე ამოკვეთილია ასომთავრული წარწერა. წარწერის ტექსტი, მართალია, გვირს არაშერს გეზნება, მაგრამ კალმობრახიულად ის ძალზე საყურადღებოა. ეს ძვ, რომლისც ახლა ძირსაა ჩამოგარდნილი, აშკარად ძვლის თავდაპირველი ფენისეულია.



ალუზაბტის მიხედვით წარმოიშობა აბაშიძეთა გვარის იმ ღირსეულ წარმომადგენლებს, რომლებიც სხვადასხვა დართულ ისტორიულ ფაქტორებში არიან მოხსენიებული. მკითხველი ნუ განაწყვეტის იმის გამო, თუ პირველბაბითა წარმოებინას ისტორიული ჩარჩოები არ იტანა მაცვლი. წინაპრებთან ერთად წარმოიშობა თანამედროვე აბაშიძეებსაც, რომლებიც გვარის ღირსეული გამგრძობლები არიან.



აბაშიძე ავთანდილ ბიჭიკოს ძე, დაიბადა 1952 წლის 5 იანვარს. მოსამსახურის ოჯახში.

მამა - ბიჭიკო ელიზბარის ძე დაბადებული 1925 წელს ჭიათურის რაიონის სოფელ ხრეთში. გარდაიცვალა 1984 წელს.

დედა - თინა გიორგის ასული, დაბადებული 1929 წელს. ჭიათურის რაიონის სოფელ წირქვალში. გარდაიცვალა 2001 წელს.

ავთანდილ აბაშიძემ 1969 წელს დაამთავრა ჭიათურის მესამე საშუალო სკოლა. სკოლაში სწავლის პერიოდში მონაწილეობდა სასკოლათაშორისო ოლიმპიადებში ცეკვის ანსამბლთან ერთად. მიღებული აქვს ქალაქის ნორჩ მხატვართა მეორე ხარისხის დიპლომი, მონაწილეობდა სპორტულ სპარტაკიადებში კალათბურთის, ხელბურთის, მძლეოსნობის და ჭიდაობის გუნდებში სკოლის სახელით. კლასიკურ ჭიდაობაში მიღებული აქვს პირველი ადგილი პირად შეჯიბრებებში. მონაწილეობდა საქართველოს საზაფხულო სპარტაკიადებზე ხელბურთის გუნდში ქალაქის სახელით.

სკოლის დამთავრებისთანავე ჩააბარა მისაღები გამოცდები საქართველოს პოლიტექნიკურ ინსტიტუტში მექანიკა-მანქანათმშენებლობის ფაკულტეტზე თეიმფერინათმშენებლობის სპეციალობით.

1974 წელს. ინსტიტუტის წარმატებით დამთავრების შემდგომ გაგზავნილ იქნა სამუშაოდ თბილისის საეიაცო ქარხანაში. სადაც იგი მსახურობდა ოსტატად, უფროს ოსტატად, ტექნოლოგიური ბიუროს უფროსად, საამქროს უფროსის მოადგილედ, საამქროს უფროსად. სატიფრაეი და საამწყობო ტექნოლოგიური განყოფილებების უფროსად. ამჟამად საინჟინრო სამმართველოს ტექნოლოგიური საკონსტრუქტორო სამსახურის უფროსია იმავე საწარმოში. არის უამრავი რაციონალიზატორული წინადადებების ავტორი. საწარმოდან მიღწიებული იყო ყოფილი საბჭოთა კავშირის რამდენიმე საეიაცო ქარხანაში და სამხედრო საეიაცო ნაწილებში. მიღწიებულ იქნა აგრეთვე საზღვარგარეთ საეიაცო ტექნიკის საგარანტიო მომსახურების ჯგუფის უფროსად. მონაწილეობდა კოსმოსში გასაშლელი ანტენის დასამზადებლად საჭირო ტექნოლოგიური სამარჯვების დაპროექტება-დამზადებაში.

ჰქაეს მეუღლე - შერგულაშვილი დარეჯან დულუშას ასული და ორი შვილი. გიორგი - დაბადებული 1978 წელს და ნინო - დაბადებული 1986 წელს





აბაშიძე აფთანდილ პლატონის ძე საქართველოს საკონსტიტუციო სასამართლოს წევრი. დაიბადა ლენტეხის რაიონის სოფელ ჩიხარეშში 1959 წლის 1 აგვისტოს. მშობლები: დოღო აბაშიძე, პლატონ აბაშიძე. შეუღლდა - მარინა ქნდელაძე. შეიღებო: დავითი, თორნიკე. ნინო. მიღებული აქვს უმაღლესი იურიდიული განათლება (1986). იყო საქართველოს პროკურატურის გამომსახველი, პროკურორის თანაშემწე, პროკურორი, განსაკუთრებით მნიშვნელოვან საქმეთა გამომძიებელი (1986-96), საქართველოს პარლამენტის წევრი (1995-96). საქართველოს საკონსტიტუციო სასამართლოს წევრია 1996 წლიდან. ამჟამად არის აჭარის ავტონომიური რესპუბლიკის სასამართლოს თავმჯდომარე.

ანა დედოფალი კახეთისა (1730-1749, ზაალ აბაშიძის ქალი. ერეკლე II-ის მეორე შეუღლება 1744 წელს ერეკლეს გარდაცვალება პირველი მეუღლე ქეთევანი. ამის შემდეგ აბაშიძის ზაალის ქალი- გარდმოყოფანეს ქვიშხეთს, ანუ-კა ბატონიშვილი, ვითაც მეფის ორაკლის დედიდა იყო, და ამან მოინდომა და მათხოვა მეუღლედ“ (პაპუნა ორბელიანი. ზ. ჭიჭინაძის გამოც. გვ. 102-103). ერეკლემ იქორწინა ქვიშხეთს 1745 წელს. ანა დედოფალს 1746 წლის 9 ოქტომბერს ეკოლა ეკი გიორგი (შემდეგში მეფე გიორგი მეუთრმეტე). ორი წლის შემდეგ მას ეკოლა ქალი თამარი. რომელიც შემდგომში მათხოვეს დავით რევაზის ძე ორბელიანს (1739-1796). თამარსა და დავით ორბელიანებს რვა შვილი ჰქადათ. ანა დედოფალი გარდაიცვალა 1749 წელს 19 წლისა, დასაფლავებულია მცხეთას. -დედოფალი კახეთისა ანნა დაიმარხა ქალაქს. დეკემბერს 8-ს ქორონიკონს ულზ. მოიღეს მცხეთას“ (პაპუნა. გვ. 167). ხელნაწერ კ-983-ის 44-ე გვერდზე მოთაესებულია ანა დედოფლის ეპიტაფია.

აბაშიძე ანასტასია (ტასო) ალექსანდრეს ასული. დაიბადა 1920 წლის 23 ივნისს ზემო იმერეთის ლამაზ სოფელში, ჭალაში. ბავშვობა. ისევე, როგორც მთელი შემდგომი ცხოვრება, მიძიმე და გაჭირებული ჰქონდა. ოთხი წლის ასაკში ტასო და მისი სამი დედმამიშვილი (ნიუ, სულიკო და გიორგი (ჟორჯიკა) დაობლდნენ. მათი მამა, ალექსანდრე ნიკოს ძე აბაშიძე 1924 წელს შორაპანში სხვა თავად-აზნაურებთან ერთად დახვროტეს, თუმცაღა მის სიკედილთან დაკავშირებულმა ლევანდის მსგავსმა ამბავმა ჩვენამდეც მოაღწია. ბავშვების აღზრდა დედას. ეკატერინე გიგოს ასულ მაჭაყარიანი-აბაშიძისას უხდებოდა მარტო. ბოლშევიკების მიერ დევნას ემატებოდა ოსების მხრიდან რამდენიმეჯერ განხორციელებული თავდასხმა. სოფელი ჭალა, სადაც ტასოს ოჯახი ცხოვრობდა, ოსების საზღვართან ახლოს მდებარეობს. ერთ-ერთი თავდასხმის დროს თანასოფელელ ედიშერ ჩაბრძის სახლში რომ არ დამალულიყვნენ, მთელ ოჯახს ამოხოცავდნენ. მორიგი შემოსევის დროს უმოწყალოდ სცემეს ტასოს ბუბა. ზენათი ჯაფარიძე, რომელიც მიღებული ტრავმების შედეგად გარდაიც-



კალა.

ტასოს მამის, ალექსანდრე აბაშიძის გარდაცვალების ამბავი ბერუსით არის მოსილი. 1924 წელს იმ მატარებელში, ალექსანდრესთან ერთად იმყოფებოდა მისი ცოლის ძმა, ელერიან მაჭავარიანი, რომელიც რამდენიმე წლის შემდეგ ოჯახს ცოცხალი დაუბრუნდა. მისი მონათხრობიდან ვიცით, რომ ალექსანდრე და ელერიანი ერთად გაიქცნენ მატარებლიდან და დახვერტას გადაურჩნენ. შემდეგ ტყვეს შეაფარეს თავი და ერთმანეთს დაშორდნენ, რომ ერთ-ერთი მამისც გადაარჩენილიყო. ამის შემდეგ ელერიანმა ალექსანდრეს კვალი დაკარგა და ოჯახისთვისაც არაფერია ცნობილი. მხოლოდ ერთი ამბავი-ლეგენდაა, რომელიც მეორე მსოფლიო ომის შემდეგ სახლში დაბრუნებულმა საჩხერის რაიონის ერთ-ერთი სოფლის მკვიდრმა უამბო აბაშიძეების ოჯახს. ამ ისტორიაში არ არის ცნობილი არც ზუსტი ადგილი, არც ზუსტი დრო. ვიცით მხოლოდ ის, რომ სამამულო ომის დროს გერმანელების ბანაკში ტყვედ ჩაეარდნო რუს მეთომრებს დასახვერტად მიერეკებოდნენ. ამ დროს მანქანების კოლონას ჩაუფლია და ერთ-ერთი მანქანა გაჩერებულა. ავტომობილიდან მაღალჩინოსანი -გერმანელი" გადმოსულა. ტყვეებს შორის ქართველებიც იმყოფებოდნენ, მათ შორის საჩხერის რაიონის ერთ-ერთი სოფლის მკვიდრიც. ქართველი ლაპარაკი რომ გაუგია, -გერმანელი" მათკენ წამოსულა და ქართულადვე გამოლაპარაკებოდა ტყვეებს. მეომრის მიერ აღწერილი -გერმანელის" გარეგნობა ზუსტად ემთხვევა ალექსანდრე აბაშიძის გარეგნულ ნიშნებს. ტყვეთა კითხვაზე, თუ ეინ არის თავად იგი, -გერმანელს" ამგვარი პასუხი გაუცია:

- მე ვარ ოცდაათხუთ წელს დახვერტელი ალექსანდრე ნიკოს ძე აბაშიძე საჩხერის სოფელ ჭალოდან. მე თქვენმა მთავრობამ მომგლა. გერმანელებმა კი შემოფარეს და ამის შემდეგ მათ გემსახურებოდა ოჯახთან კი ყოველგვარი კავშირი გაგწყვეტდა რადგან კარგად ვიცოდა რა დღეშიც ჩაადგებენ ჩემს გამო. მისი ჩინი იმდენად დიდი იყო, რომ მისი ბრძანებით ქართველი ტყვეები გაათავისუფლეს.

ეს ამბავი სახლში დაბრუნებულმა მეომარმა აბაშიძეების ოჯახს უამბო და მადლობაც გადაუხადა. როდესაც ოჯახმა თხოვნით მიაკითხა მეომარს, დაეკონკრეტებინა ადგილი და დრო მომხდარი ფაქტისა, მან ყველაფერი უარყო და ეს ისტორია მეორედ აღარ გაუმეორებია. საეარაუდოა, მაშინ არსებული პოლიტიკური ვითარების გაანალიზების შემდეგ მას შეეშინდა. თავი საფრთხეში არ ჩაეგდო.

მოხუცდად გაუთავებელი დენისა და რეპრესიებისა, ტასო აბაშიძემ მანაც მიაღწია ცხოვრებაში გარკვეულ სიმაღლეებს.

1947 წელს მუშაობდა საჩხერის რაიკოოპერატივში რევიზორ-ბუღალტრად.

1948-59 წლებში ხე-ტყის დამამზადებელი ქარხნის ბუღალტერია.

1966-1976 წლებში ტასო აბაშიძე თბილისის №1 სანატორიუმში სამეურ-

ნეო ნაწილის გამგეც მუშაობდა.

მიღებული აქვს ჯილდოები და მედალი სამამულო ომის დროს ზურგში თავდაუზოგავი მუშაობისათვის.

მისი შეილები: გივი ქამუშაძე, თოლოკო, აეთო, ლია ბოლქვაძეები და შეილიშვილები: ეკა, მაკა ქამუშაძეები, გიორგი ჩხეტიანი, გიგა, ეასილ ფერაძეები. წარმატებულად მოღვაწეობენ საქართველოში და მის საზღვრებს გარეთ.

აბაშიძე ანდრო ბესარიონის ძე (19.12.1907, ხონი - 27.1.1976, თბილისი). მშობლები: დედა - ელისაბედ (იზა) ბესარიონის ასული მოდებაძე მამა - ბესარიონ ივანეს ძე აბაშიძე საქართველოს დამსახურებული ექიმი (1964).

ჩრდილოეთის ექსპედიციების მონაწილე.

1931 წელს დაამთავრა თბილისის სამედიცინო ინსტიტუტი. 1931-32 წლებში ექიმად მუშაობდა თეთრი ზღვის ექსპედიციაში ყინულმჭრელ არუსანოეზე. 1932-35 წლებში - ჩრდილო-აღმოსავლეთის პოლარულ ექსპედიციაში ყინულმჭრელ -ლიტკეზე.

მონაწილეობდა ჩელუსკინელთა გადამჩენი ჯგუფის მუშაობაში. არქტიკაში ყოფნის დროს ასრულებდა საქართველოს გეოგრაფიული საზოგადოების დაეღებასაც. შეაგროვა მდიდარი საკოლექციო მასალა.

1934 წლიდან მუშაობდა თბილისის I საავადმყოფოს ენდოკრინოლოგიურ განყოფილებაში. იყო მარნეულის რაიონული საავადმყოფოს მთავარი ქირურგი, თბილისის I საავადმყოფოს ბაქტერიული განყოფილების გამგე. მონაწილეობდა მეორე მსოფლიო ომში. ანდრო აბაშიძე არის სამეცნიერო შრომების ავტორი. მიღებული აქვს სახელმწიფო ჯილდოები.

აბაშიძე ასლან იბრაჰიმის ძე, აჭარის ავტონომიური რესპუბლიკის უზენაესი საბჭოს თავმჯდომარე, სრულად საქართველოს დემოკრატიული აღორძინების კავშირის თავმჯდომარე, გენერალ-მაიორი. დაიბადა ბათუმში 1938 წლის 20 ივლისს. მეუღლე - მაგალი გოგიტიძე (1951-2003). შეილები: გიორგი (1976), დიანა (1979), შეილიშვილები გიორგი, რიკარდო.



დაამთავრა ბათუმის სახელმწიფო პედაგოგიური ინსტიტუტის ისტორია-ფილოლოგიის ფაკულტეტი (1984). მუშაობდა კომკავშირულ სამუშაოზე და პარალელურად ბათუმის მუსიკალური სასწავლებლის ინგლისური ენის მასწავლებლად (1962-65 წლებში იყო №44 პროფესორულ-ტექნიკური და ტექნიკური სასწავლებლების დირექტორი (1965-80), ბათუმის საქალაქო კომიტეტის აღმასკომის თავმჯდომარე (1981-84), აჭარის ა/რ საყოფაცხოვრებო მომსახურების მინისტრი, საქართველოს საყოფაცხოვრებო მომსახურების მინისტრის მოადგილე (1984-89), კონკრენ „საქოფსერვისის“ პრეზიდენტი, საქართველოს პარლამენტის წევრი (1991, 1992-95, 1995-99). პარლამენტის თავმჯდომარის მოადგილე (1991, 1992-95), აჭარის ა/რ უზენაესი საბჭოს თავმჯდომარეა 1991 წლიდან.

ბატონმა ასლან აბაშიძემ და მისმა მეუღლემ მაგული გოგიტიძე-აბაშიძისაშორი შეილი - გიორგი და დიანა აბაშიძე აღუზარდეს დედაქვეყანას. ქალბატონი მაგული მიმდინარე წელს გარდაიცვალა.

აბაშიძე გიორგი (მალაქია) პატას ძე - მე-17-მე-18 საუკუნე იმერეთის სამეფოს პოლიტიკური მოღვაწე პირველად იხსენიება 1658-76 წლებში „საფიცურის წიგნში“. აქტიური პოლიტიკური მოღვაწეობის დაწყებამდე ბერად იყო აღკვეცილი. დაახლოებით 1684 წელს საერო ცხოვრებას დაუბრუნდა. პოლიტიკური მოსაზრებებით დაუმოყვრდა იმერეთის ძლიერ ფეოდალებს. მთავარსა და სამეფო ოჯახებს. შემდეგ ისარგებლა შინაფეოდალური ომების შედეგად სამეფო ხელისუფლების დასუსტებით და საგეარეულო სამფლობელოების გაფართოებას შეუდგა. ხელთ იგდო თავად ჩხიძეთა ციხე-ქალაქი შორაპანი, მიითესა მეფის სახსო მამულები ზემო-იმერეთში, აგიაშვილებს წაართვა ციხისთავობა და ცუცხეთის ციხე 1701-07 წლებში იმერეთის ფაქტობრივი მმართველი გახდა სამეფოში ერთგარი წესრიგი დამყარდა და ოსმალეთსაც შეუწყვიტეს ხარკის მოცემა. აბაშიძე კულტურულ-საგანმანათლებლო მოღვაწეობასაც ეწეოდა. მისი განკარგულებითა და „საფასიო“ გადაიწერა მრავალი ხელნაწერი, შეიმკო და მოიხედა არაერთი ხატი და ჯვარი. 1700 წელს მისივე სახსრებით შეკეთდა პატრიარქ აბრაჰამის მონასტერი იერუსალიმში. იმერეთის თავადებს არ მოსწონდათ აბაშიძის გაძლიერება. მიხმარნენ ოსმალთა მიერ გამეფებულ გიორგი მეექვსეს და აბაშიძეებს საგეარეულო ციხესიმაგრეები წაართვეს 1711 წელს აბაშიძე ქართლის ჯანიშანს ვახტანგ მეექვსეს შეეკედლა და სიცოცხლის ბოლო წლები თბილისში გაატარა. დაკრძალულა კაცხში. მამა-მამათა საგეარეულო მონასტერში.

აბაშიძე გიორგი - იმერეთის სარდლის ქაიხოსრო შაპუნას ძე წერეთლის სიმაში. იმერლებს უბიძგებდა რუსეთის ერთგულებასკენ. ციციანოვის წარდგინებით ებოძა პოლკოვნიკობა და 700 მანეთი პენსია წელიწადში. ამის შემდეგ მალე გარდაიცვალა. დარჩა ქერიეი რვა ქალითა და სამი ვაით.

1810 წლის აპრილში მისი ქერიეი (ანა ამილახორის ასული) სთხოეს ტარმასოეს დახმარებას, იგი აცხადებს, რომ გაათხოვა შეიდი ასული და სიღარობეში ჩაეარდა.

აბაშიძე გიორგის ხელით იულონ ბატონიშვილმა გაუფ ზაენა წერილი ციციანოეს. ციციანოეი იხმარდა მას იმერეთის საქმეებში („აქტები“. II. 165).

აბაშიძე გიორგი ასლანის ძე დაიბადა 1976 წლის 1 ოქტომბერს ქ. ბათუმში. ცნობილი ქართველი პოლიტიკოსისა და საზოგადო მოღვაწის, დიდი მამულიშვილის მემედ აბაშიძის შეილიშვილის ასლან აბაშიძის ოჯახში.

დედა (აწ გარდაცვლილი) მაგული გოგიტიძე-აბაშიძისა, ცნობილი ქართველი საზოგადო მოღვაწე, ქველმოქმედი, მეცენატი - იყო „საქართველოს ქალები მშვიდობისა და სიცოცხლისათვის“ აჭარის



რეგიონალური ორგანიზაციის, აჭარის კულტურის ფონდისა და აფხაზეთიდან იძულებითი გადაადგილებულ პირთა საკოორდინაციო საბჭოს თავმჯდომარე სწავლობდა ბათუმის №1 და თბილისის №53-ე საშუალო სკოლებში.

1992-1997 წ.წ. სწავლა განაგრძო ინგლისში, კემბრიჯის წმინდა ანდროას სახელობის კოლეჯში. სადაც დაეუფლა ბიზნესისა და ეკონომიკის სპეციალობას აქეს იურიდიული განათლება.

სწავლის დამთავრების შემდეგ გახდა ქართულ-გერმანული ევროპული ტიპის ერთობლივი საწარმოო ფირმის აღორძინება-მ-ის გენერალური დირექტორი.

1998 წლიდან ხელმძღვანელობს -დემოკრატიული აღორძინების" ახალგაზრ-დულ კაეშირს.

იმავე წელს იგი არჩეულ იქნა ბათუმის საკრებულოს წევრად, ხოლო 2001 წლის სექტემბერში საკრებულომ ერთხმად აირჩია ბათუმის მერად.

2000 წლიდან გიორგი აბაშიძე წარმოადგენს ქ. ბათუმს ევროსაბჭოს ადგ-ილობრივი და რეგიონალური ხელისუფლების კონგრესში.

მერის თანამდებობაზე მუშაობის პერიოდში განახორციელა ქალაქის აღმშენებლობის, კეთილმოწყობისა და საქალაქო მეურნეობის განვითარების ფართომასშტაბიანი ღონისძიებები.

გიორგი აბაშიძე ფლობს ქართულ, რუსულ, ინგლისურ, ფრანგულ და ბერძნულ ენებს არის საზოგადო მოღვაწე, ქველმოქმედი, მეცენატი.

ჰყავს მეუღლე - სალომე ბაჯულაძე, სტუდენტი.

აბაშიძე გიორგი (ფიფე მაღაქია) (1658) 1663-1677. 1701. ჰყავს შვილები ფინეზ (1658), პაატა (1663). ასულები: ალექსანდრე მეფის თანამეცხედრე დე-ლოფალი თამარ, სვიმონ მეფის თანამეცხედრე დედოფალი ანა (1698-1701).

უწყალობა ქაიხოსრო წერეთელს მამუკა და ნასყადა წორქაძეები (1700). მას უწყალობა: დემეტრე მეფემ ხუნეეს ექსი კომლი კაცი ცოლ-შვილითა და მამულით (1663), ბაგრატ მეფემ ოცი კომლი ეტყვილას, ხუნეეს, ლაშეს და ლუდახას.

მისი გაროებით, ხოსია ჯაფარიძემ პირობა დაუდო კაცხის ეკლესიას, საცი-ლობელ მიწაზე უდაობის შესახებ. მათი საქმე გაარჩიეს ჯერ როსტომ და ალექსანდრე მეფეებმა, შემდეგ - შაჰნავაზმა. აბაშიძეები შერიგდნენ. მან პაა-ტას სისხლში გადაუხადა ჩხერის ციხე, გოგიაშვილი, ივანა ნიყუაძე, უბისას - დათუ აბლუაშვილი მამულით, თეოდორე შვილითა და მამულით, ნასყიდა კანანაძე, ზაქუტა მაქაძე, ილემს - მამუკა გიორგაძე.

გარდა ამისა, თავისი თავი, შვილი და მამული პაატას განკარგულებაში გამოაცხადა (1658-1676), მოწმე სვიმონ მეფის მიერ მამია გურიელისათვის მი-ცემული საფიცრის წიგნისა (1698-1701).



აბაშიძე გივი (გიგუშა) გარღამის ძე, დაიბადა 1928 წლის 9 სექტემბერს საჩხერის რაიონის არგვეთის თემში, ბოსლექელი თაყა-დის ალოზ აბაშიძის ოჯახში. მამა გარღამ ალოზის ძე აბაშიძე გახლდათ საგზაო ინჟინერი, დედა, ლუბა ნარიშანის ასული აბაშიძე - დისახლისი, ექესი შეილის მშობელი. გივი იყო მეექვსე შვილი. ოჯახი გაკულაკების შემდეგ საცხოვრებლად თბილისში გადამოვიდა. გაკულაკებას შეეწირა ბაბუა ალოზი, თუმცა გლეხები მას პატივისცემით ეპყრობოდნენ და ჩამორთმეული ხოდაბუნებისა და ენახების გასაღებები მას ჩააბარეს. 1935 წელს შევიდა თბილისის 77-ე სკოლაში, რომლის სრული კურსი იმავე სკოლაშივე დაამთავრა.

დააპატიმრეს უფროსი ძმა, შემდეგ - მამა, ოჯახური სიდუხჭირის გამო შრომით საქმიანობას იწყებს 16 წლის ასაკიდან. მუუღლოსა და შეილის დაპატიმრებას გადააქევა ბებია (აღათი მარჯანიშვილი). მთელი ოჯახის სიმძიმე დააწევა 16-18 წლის გივის. მან დაიწყო მუშად მუშაობა №3 ლუდის ქარხანაში. გაიარა ყველა საფეხური: იყო მუშა, ექსპედიტორი, შუა ნაწარმის საამქროს, უფროსი, ქარხნის ადმინისტრაციის რეკომენდაციით მოეწყო საქართველოს სასოფლო-სამეურნეო ინსტიტუტში ტექნოლოგიურ ფაკულტეტზე დამთავრებამდე იყო №3 ლუდის ქარხნის დირექტორის მოადგილე მშენებლობის დარგში (კერძოდ, ლუდის ბარი „შატილი“), შემდგომ „თბილღუდის“ გენერალური დირექტორი, №1 ლუდის ქარხნის დირექტორი, თბილისის არყის ქარხნის ტექნოლოგი, გურჯაანის ღვინო-მეაღა ნედლეულის ქარხნის დირექტორი, მარნეულის საკონსერვო ქარხნის დირექტორი და ბოლოს, გარდაცვალებამდე „თბილღურის“ სასწავლო-საწარმოო კომბინატის დირექტორი. იყო კომპარტიის წევრი 1961 წლიდან. მიღებული ჰქონდა მრავალი მადლობა და საპატიო სიგელი. 1985 წელს დაჯილდოვდა მედლით „შრომის ეეტრანი“. ჰყავს ორი შვილი: მარინა, რომელიც პროფესიით პედაგოგია და ნინო, რომელიც 22 წლის ასაკში იყო ასპირანტი პოლიტექნიკური ინსტიტუტის სამშენებლო ფაკულტეტისა სპეციალობით „სამოქალაქო და სამრეწველო მშენებლობა“. ქალიშვილის გარდაცვალების შემდეგ (1988 წ.) გიგუშა აბაშიძე გულით დააეღა და 1990 წლის 5 ოქტომბერს გარდაიცვალა მოკარდის ინფარქტით. მუუღლე ღამზარ თოფურია-აბაშიძისა, 2002 წ. 7 ოქტომბერი)



აბაშიძე გრიგოლ გრიგოლის ძე (დაბ. 19.08.1914, სოფ. ზედა რვანი, ჭიათურის რ-ნი).
ქართველი პოეტი და პროზაიკოსი.
დაამთავრა თსუ-ს ფილოლოგიის ფაკულტეტი (1936), იყო ურნაღ ნიანგის, „დროშისა“ და „მნათობის“ რედაქტორი.
1967 წლიდან საქართველოს მწერალთა კავშირის პირველი მდივანია, ხოლო 1973 წლიდან - თავმჯდომარე.



1970 წლიდან სსრკ მწერალთა კავშირის სამდივნოს წევრია. პირველი კრებული გამოიცა 1938 წელს ავტორთა ისტორიული რომანებისა - „ლაშარელა“ და - „ღიღი ლამე“.

თარგმან ა. მიკცევიჩის, პ. ნურუდას, შ. პეტეფის, ხ. ბოტევის, ი. ვაზოვისა და სხვათა ლექსები.

აბაშიძე გრიგოლ დავითის ძე (დაბ. 1866 წ. - სოფ. დილიკაური, ზესტაფონის რ-სი - 1903 წ., პეტერბურგი). ქართველი პოეტი.

სამწერლო ასპარეზზე გამოვიდა მე-19 საუკუნის 80-იან წლებში.

თანამშრომლობდა ქართულ ჟურნალ-გაზეთებში, მონაწილეობდა თეატრალურ წარმოდგენებში, სალიტერატურო საღამოებში.

მისი პოეზია ქართველ სამოციანელთა ლიტერატურულ ტრადიციებს მიჰყვება. თარგმნიდა ი. ლერმონტოეს, ფ. კოპეს, ე. არნოლდის.

პოეტის ლექსებზე შექმნილი პოპულარული სიმღერები შედიოდა დები იშხნელებისა და ენო სარაჯიშვილის რეპერტუარებში.

აბაშიძე გრიგოლ ლევანის ძე, დაიბადა 1881 წლის თელავის რაიონის სოფელ ზემო აღვანში. საშუალო სკოლა დაამთავრა ნოვოროსიისკში. 1914 წელს წარჩინებით დაამთავრა იმპერატორ ნიკოლოზ I-ს სახელობის პეტერბურგის უნივერსიტეტი (მექანიკური განყოფილება). 1914-1937 წლებში საქართველოს ქალაქების კუთილმოწყობის სამშენებლო ტექნოლოგიურ ინჟინრად მუშაობდა. ოთხი წლის განმავლობაში იყო წითელი არმიის სამხედრო-საინჟინრო განყოფილების რაიონული ინჟინერი. 1916 წლიდან ახორციელებს პედაგოგიურ მოღვაწეობას საშუალო და უმაღლეს სასწავლო დაწესებულებებში ფიზიკისა და გეოდეზიის კურსის წაკითხვით. 1930-1938 წლებში იყო თბილისის სატყეო-ტექნიკური ინსტიტუტის გეოდეზიის კათედრის დოცენტი. პარალელურად, გეოდეზიის კათედრის გამგე 1933 წელს დაიწყო მუშაობა თბილისის სასოფლო-სამეურნეო ინსტიტუტში გეოდეზიის ფაკულტეტის კათედრის გამგედ. სადაც მუშაობდა სიცოცხლის ბოლომდე. დამთავრებული ჰქონდა მარქსიზმ-ლენინიზმის უნივერსიტეტის კურსი. გრიგოლ აბაშიძე აწარმოებდა გეოდეზურ გადამღებებს, ადგენდა ნახაზებს მიწურონის საცდელი გამოკვლევებისათვის. ჰქონდა მრავალი სამეცნიერო შრომა, დაწერილი აქვს წიგნები გეოდეზიის კურსით. სატყეო-ტექნიკურ ინსტიტუტში მუშაობის პერიოდში იყო სამეცნიერო მიეღინებებში საკვლევ ინსტიტუტებში და ტულკოვის ობსერვატორიაში. რის შემდეგაც აღნიშნული ინსტიტუტის საბჭომ, დისერტაციის დაცვის გარეშე მიანიჭა ტექნიკურ მეცნიერებათა კანდიდატის სამეცნიერო ხარისხი. პეროოდულად იღებდა მონაწილეობას თბილისის გეოდეზიური გადამღებების კომისიებში, როგორც სპეციალისტ-კონსულტანტი. კითხულობდა ლექციებს მეზახტეებისთვის. გრიგოლ აბაშიძე გარდაიცვალა 1963 წელს. ჰყავდა მეუღლე - ნინა თეოდორეს ასული ლეკანოზიშვილი და ვაჟიშვილი

- ღვეანი, რომელიც ცხოვრობდა და მოღვაწეობდა მარიუპოლში და დაი-
ღუპა მეორე მსოფლიო ომის დროს.



აბაშიძე გურამ სერგოს ძე დაიბადა 1936 წლის 20 აპრილს
ქიათურაშ. 1953 წელს დაამთავრა თბილისის ყოფილი მე-7 ეკუთა
სკოლა (ახლანდელი 53-ე სკოლა) ოქროს მედალზე. ხოლო 1959
წელს - საქართველოს პოლიტექნიკური ინსტიტუტის ქიმიურ-ტექ-
ნოლოგიური ფაკულტეტი. 1961-65 წლებში სწავლობდა ყოფილი
საბჭოთა კავშირის მშენებლობისა და არქიტექტურის აკადემიის ასპი-
რანტურაში (მოსკოვი). იქვე დაიცვა საკანდიდატო დისერტაცია (1966).

უკანასკნელი ოცდაათი წლის მანძილზე მუშაობს საქართველოს მეცნიერება-
თა აკადემიის სამთო მექანიკის (ამჟამად სამთო) ინსტიტუტში სექტორის
ხელმძღვანელის თანამდებობაზე.

გ. აბაშიძის სამეცნიერო მოღვაწეობის სფეროა მიწისქვეშა მშენებლობასთან
დაკავშირებული პრობლემები (ნაგებობების კოროზიისაგან დაცვა, მათი უსაფრთ-
ხო ექსპლოატაცია და ა.შ.) და მასალათმცოდნეობა (კომპოზიტური მასალებ-
ის შექმნა, მათი ყოველმხრივი კვლევა და გამოყენება). არის ტექნიკის მეც-
ნიერებათა დოქტორი (1993), საქართველოს ტექნიკური უნივერსიტეტისა და
თბილისის სამხატვრო აკადემიის პროფესორი, კითხულობს ლექციების კურსს
სხვა სახელმწიფო უმაღლეს სასწავლებლებშიც.

გამოქვეყნებული აქვს 11 სამეცნიერო ნაშრომი. არის ტექნიკური უნივერსი-
ტეტის სამეცნიერო ხარისხების მიზნიჭებული ორი სპეციალიზებული საბჭოს
წევრი.

გ. აბაშიძის მამა - სერგო სილოვანის ძე პროფესიით ეკონომისტი, დაბადე-
ბული 1904 წელს, გარდაიცვალა 1988 წელს. დედა - თამარ მიხუელის ასუ-
ლი მაჭავარიანი, დაბადებული 1916 წელს, გარდაიცვალა 1960 წელს.

პაყვს მეუღლე - ზინაბ გიორგის ასული გიორგაძე, რომელიც მუშაობს
თბილისის სახელმწიფო უნივერსიტეტის გამომცემლობაში უფროს რედაქტო-
რად და შეიღო - არჩილი, დაბადებული 1977 წელს. უცოლო, რომელიც ამჟა-
მად სწავლობს პოლიტოლოგიას მაგისტრატურაში (გერმანია)

აბაშიძე დავით ღვარსაბის ძე - „ნადეორნი სოვეტნიკი“, დაბ. 1744 წელს.
ცოლად ჰყავდა სალომე მუხრან ბატონის ასული. ამათი ქალი თამარ იყო ცო-
ლი მორმანოზ ერისთაისა და დედა ცნობილი მანანა ორბელიანისა (თამარ აბა-
შიძე-ერისთავი გარდაიცვალა 1809 წ. 15.03-ს 19 წლისა).

1761 წლიდან იყო ერეკლეს ქეშიკაბიში, იგივე თანამდებობა ეკავა გიორ-
გი მეფის დროსაც. 1805 წლის 25 ივნისიდან სახაზინო ექსპედიციის სოვეტ-
ნიკი. 1808 წლის 8 მაისიდან - „სოვეტნიკი უგალოენი ექსპედიციისა“.

მეფეებთან სამსახურის სამაგიეროდ ებოძა „ნადეორნი სოვეტნიკობა“ და 2000
მანეთი პენსია.

აბაშიძე დაფით - მე-18 საუკუნის მე-2 ნახევრის იმერეთის სამეფოს პო-
ლიტიკური მოღვაწე.

ხელმძღვანელობდა სოლომონ I-ის წინააღმდეგ მოწყობილ თავადათა შეთქმუ-
ლებას აჯანყების ჩაქრობის შემდეგ სოლომონმა სახელთუხუცესობიდან გადაა-
ყენა, ყმა-მამული ჩამოართვა და იმერეთიდან გააძევა. დაეით აბაშიძემ ახალ-
ციხის საფაშოს შეაფარა თავი.



აბაშიძე დიანა ასლანის ასული დაიბადა 1970 წლის 25 ივლისს
ქ. ბათუმში.

დიანა აბაშიძემ 1987 წელს დაამთავრა ბათუმის №6 საშუალო
სკოლა და იმავე წელს ჩაირიცხა თბილისის ივანე ჯავახიშვილის
სახელობის სახელმწიფო უნივერსიტეტში დასაველეთ ეეროპული
ენებისა და ლიტერატურის ფაკულტეტზე, რომლის სრული კურსი
დაამთავრა 1992 წელს.

პარალელურად, 1990 წელს წარმატებით დაამთავრა ESL სტუდენტებისათვის
სასაუბრო ენის კურსი (ESL 123) კალიფორნიის შტატის ქ. ლოს-ანჯელისის
ფუთჰილის კოლეჯში „Foothill Colege.“

2002 წლის 11 სექტემბერს, აჭარის ა/რ ჩოგბურთის ფედერაციის პირველ
ყრილობაზე არჩეულ იქნა ა/რ ჩოგბურთის ფედერაციის პრეზიდენტად.

არის ქართულ-იტალიური კულტურული ურთიერთობის ცენტრის - „ბათუმი
- ფლორენცია“ გამგეობის თავმჯდომარე.

ფლობს ქართულ, რუსულ, ინგლისურ, იტალიურ ენებს.

ეწევა მთარგმნელობით საქმიანობას.

ინგლისურად თარგმნა და გამოსაცემად გამზადებული აქვს რობერტ ლ.
ჯერშენის მიერ შედგენილი სამტომეული „დოკუმენტაცია ბრიტანეთის არქივებში
აჭარის შესახებ“ („აჭარა ოსმალეთის იმპერიაში, 1830-1878“, „აჭარა რუსეთის
იმპერიაში, 1878-1915“, „აჭარა პირველი მსოფლიო ომის შემდეგ, 1918-1939“).

ამჟამად ქართულიდან ინგლისურ ენაზე თარგმნის მერაბ ვარნაძისა და ვახ-
ტანგ გურულის მიერ შედგენილ საქართველოს ისტორიის IX-X-XI კლასების
სახელმძღვანელოებს.

დიანა აბაშიძე სულ ახლახან მკითხველის წინაშე წარსდგა, როგორც ნიჭიერი
შემოქმედი. ამის დასტურია ქართულ პერიოდულ პრესაში გამოქვეყნებული მისი
ლექსები და ჩანახატები.

დიანა აბაშიძის პობი ქველმოქმედებაა.

ამ ამდღებუელი სულიერი მოწოდების კარნახით არაერთი საქველმოქმედო
აქციის ორგანიზატორი და მონაწილეა.

უშუალოდ დიანა აბაშიძის ინიციატივით და ქველმოქმედებით გამოიცა
ყურნალი „მონატრება“, რომელიც დაბადების დღის აღსანიშნავად მიეძღვნა
გამოჩენილ ქართველ საზოგადო მოღვაწეს - მაგული გოგიტიძე-აბაშიძეს.

პაეს მუდღე მარკო კანესტრარი და ორი ეაიშეილი - გიორგი და რიკარდო.

გიორგი ბათუმის კლასიკური გიმნაზიის მოსწავლე, დაბადებულა 1992 წელს. რიკარდო კანესტრარი - დაბადა 1999 წელს.

აბაშიძე დიმიტრი ალექსანდრეს ძე (დაბ. 9.10. 1893, თბილისი).

ქართველი რეჟისორი. საქართველოს სსრ ხელოვნების დამსახურებული მოღვაწე, ქართული სამეცნიერო-პოპულარული კინემატოგრაფიის ერთ-ერთი ფუძემდებელი.

1925 წლიდან მუშაობდა საქართველოს კინოსტუდიაში. მისი ფილმებიდან აღსანიშნავია: „სილოსი“, „განწყობის როლი ცხოველთა ინდივიდუალურ ქცევაში“, „ერთი ცდის ამბავი“ (1959, დიპლომი მინსკის საკაეშორო კინოფესტივალზე; (1960), საპატიო დიპლომი, ვარშაიის სამეცნიერო კინოს საერთაშორისო ასოციაციის მე-16 კონგრესი, 1962), „იეროში ღრუბლებზე“, „დაბრუნება ბგერათა სამყაროში“ (1965, დიპლომი, კიევის საკაეშორო კინოფესტივალი, 1966) და სხვა.



აბაშიძე დავით (დოდო) ივანეს ძე (დაბ. 1.05. 1924, თბილისი), საქართველოს სახალხო არტისტი (1967). დაამთავრა რუსთაველის სახ. თეატრალური ინსტიტუტი (1949) და ჩაირიცხა რუსთაველის თეატრის დასში. განასახიერა გოდუნის (ლაერნიეის „რდევია“), გიორგის (ჭავჭავაძის „ოთარანთ ქერიე“), როსტრის (შიდლერის „ყაჩაღები“) და სხვა როლები. 1956 წლიდან მუშაობდა კინოსტუდია „ქართულ ფილმში“. შექმნა ბიკიკოს („პრიკინა“), აბდუშაჰილის („ბაში-აჩუკი“), დღეორას („თეთრი ქარაენი“), ალუდას („ხეესურული ბაღადა“), ომარის („მაცი ხეიტია“), სოსანას („დიდი მწეანე ეელი“), ალექსანდრეს („სინათლე ჩეენს ფანჯრებში“), ნიკოს („როცა აყეაედა ნუში“), მამამზე ერისთავის („დიდოსტატის მარჯვენა“) და სხვა სახეები. მიენიჭა პრემია მამაკაცის როლის საუკეთესო შესრულებისთვის-მინსკის კინოფესტივალი, 1970 წ.).

აბაშიძე დავით ილიას ძე (დაბ. 1946, 17.07, ქობულეთი). მშობლები: აიშე გოგობიძე, ილია აბაშიძე, მუდღე - დარეჯან გურულაძე-აბაშიძისა. შეიღები - ზურა, ზაურა. დაამთავრა სპი-ს სამოქალაქო და სამრეწველო მშენებლობის ფაკულტეტი (1972). იყო აჭარკოპმშენის საქმეთა მწარმოებელი (1970-72), ხელეჩაურის რაიადმასკოკის კაპ. მშენებლობის განყოფილების უფროსი (1973-75), საქართველოს მინისტრთა საბჭოს მთავარი სამეურნეო სამმართველოს დასაკვლეთ საქართველოს სამშენებლო სამმართველოს უფროსი (1975-85), ტრესტ-კოლხიდმშენის“ მე-6 სამმართველოს მთავარი ინჟინერი (1985-88), ბათუმის გემთსაშენი ქარხნის კომერციული დირექტორი (1988-2000), ქალაქ ბათუმის ეიცე-მერი, ბათუმის მერის მოვალეობის შემსრულებელი. დაჯილდოებულა აჭარის უზენაესი საბჭოს პრეზიდიუმის საპატიო სიგელით (1997). არის სრულიად



საქართველოს დემოკრატიული აღმართების კავშირის წევრი.



აბაშიძე დაეით ლევანის ძე დაიბადა 1884 წელს თელავის რაიონის სოფელ ზემო აღვანში ლევან გროგოლის ძე აბაშიძის ოჯახში. საშუალო განათლება მიიღო თელავის გიმნაზიაში, რომელიც 1899 წელს დაამთავრა. შემდეგ სწავლა გააგრძელა თბილისის მიწათმოქმედთა სასწავლებელში, რომელიც წარჩინებით დაამთავრა 1903 წელს და მიიღო მიწათმოქმედის წოდება.

1903 წლიდან 1905 წლამდე მუშაობდა თბილისის მაზრაში გარე კახეთის სოფლებში მიწის მზომელის თანამდებობაზე.

უმალესი განათლების მიღების მიზნით, აღნიშნულ სამმართველოს თავი დაანება და 1906 წელს გიმნაზიაში მიღებული სიმწიფის ატესტატით შევიდა ამპერატორ ნიკოლოზ I-ს სახელობის პეტროგრადის უნივერსიტეტის ბუნებისმეტყველების ფაკულტეტზე მათემატიკური განხრით, რომელიც 1913 წელს დაამთავრა.

1910-1914 წლებში მუშაობდა პეტროგრადში -ცარსკოე სელოში“ ჯერ პეტროგოფის მიწათმოქმედობად. შემდეგ კი ლენინგრადის ოლქის მიწათმოქმედობათა ხელმძღვანელად.

1914-1917 წლებში მუშაობდა სეერდლოესკის ოლქში (ლუგის) მიწათმოქმედობად 1918 წელს დაბრუნდა საქართველოში.

1921-1926 წლებში მუშაობდა თელავის რაიონის აღმასკომში რაიონის მიწათმოქმედობად.

დაეით აბაშიძის პროექტით არის გაშენებული სოფლები ზემო და ქვემო აღვანი.

1927 წლიდან სიცოცხლის ბოლომდე ცხოვრობდა თბილისში. მუშაობდა საქართველოს მინსახკომში დასაუღლეთ საქართველოს მიწათმოქმედების ხელმძღვანელად. მონაწილეობდა კოლხეთის დაბლობის ათვისებაში (მის შესახებ წერს კ. პუსტოვსკი თავის ნაწარმოებში 1967. / ტ.).

დაეით აბაშიძე გარდაიცვალა 1944 წლის 5 აპრილს თბილისში. პყავდა მეუღლე ნინა სიმონის ასული სირაძენკო და ქალიშვილი ელენა აბაშიძე, რომელიც ამჟამად ისრაელში ცხოვრობს.

აბაშიძე დადიო ნიკოლოზის ასული (დაბ. 1946 წლის 9 ნოემბერს, სოფ. კონდოლში, თელავის რ-ნი).

მშობლები: თამარ აბაშიძე, ნიკოლოზ აბაშიძე. დაამთავრა თბილისის სახ. კუდაგოგორი ინსტიტუტის ისტორია-ფილოლოგიის ფაკულტეტი (1968).

ოყო კომკავშირის თელავის რაიკომის II და I მდივანი (1970-76), თელავის რაიონის გამგებლის მოადგილე (1992-94), კახეთის მხარეში პრეზიდენტის რწმუნებულის აპარატის სამსახურის უფროსი (1994-95). საქართველოს პარლამენტის წევრი. საპროცედურო საკითხთა და წესების კომიტეტის თავმჯდომარის

პირველი მოადგილე (1995-99 წ.წ.). არის საქართველოს პარლამენტის წევრი (1999-2003).

აბაშიძე დარეჯან სოლომონ I-ის ასული (1756-1827). ქაიხოსრო აბაშიძის მეუღლე, სოლომონ I-ის ასული და ივანე აბაშიძის დედა. მისი საშუალებით მე-19 საუკუნის პირველ ხანებში წარმოებდა ქართლ-კახეთის ორივე დედოფლისა (დარეჯანისა და მარიამის) და დაეით ბატონიშვილების წერილების გადაცემა იმერეთში.

იმერეთის აჯანყების დროს (1819-20) შეყვის მთაერობამ დარეჯანი შეიპყრო და თავისი მცირეწლოვანი შვილით, გაქცეული ივანეს ვაჟით გიორგით გადასახლა რუსეთს, ჯერ ქ. პენზას, შემდეგ მოსკოვში („1810 წ. 16 ნოემბერს მოიყვანეს თბილისს, დეკემბრის 19-ს გაისტუმრეს ეარონით“-ს. ა-1580. 100 ე. აღწ. V. გვ. 111). გარდაიცვალა მოსკოვს 1827 წლის 25 იანვარს. დასაფლავებულია იონას სახელობის ეკლესიაში.

აკაკი წერეთლის სიტყვებით, სოლომონ I-ის ქალს დარეჯან ბატონიშვილს უწერია ლექსები. მაგალითად, ძილისპირები და საგალობლები ლექსად. ჩვენამდე მოსულა მისი „ანბანთქება“ და „ღეთისმშობლის შესხმა“. მასვე მიაწერენ მრისხანე სატირას თეოფილაქტეზე „გახსენება“ („კეალი“, № 14).

მოსკოვს, პოკროვის მონასტერში, ძირის საყდარში იონა მიტროპოლიტისა და პანფუტი არქიეპისკოპოსის საფლავითა მახლობლიად, არის დარეჯანის საფლავი. ტარას ალექსი-მესხიშვილის გადმონაწერით იკითხვის:

„სახსოვარსა ამას ქვეშე განისვენებს მტვერი ასულისა იმერეთისა მეფისა სოლომონ დიდისა, საქართველოს თავადისა ქაიხოსრო აბაშიძის მეუღლისა დარაისი ჩინგ-სა წელსა შობილისა ჩყეზ-სა წელსა ანგერის კდ-სა დღესა აღსრულებულისა რაყუნ აღმომკითხუელმან ძველწერილისა ამის შევედროს უფალსა მისა მიტევებისათვის განსვენებულისა ყ-თა შეცოდებათა მისთა“.

მ. ბროსეს სიტყვით, „დარაა სოლომონის ასული, ასული სოლომონ დიდისა, დაიბ. 1756, მეუღლე ქაიხოსრო აბაშიძისა, ქართლის (სივ) თავადისა, გარდ. 24 იანვარს 1827. საფლავი იმყოფება მოსკოვს, „პოკროვის“ ღეთისმშობლის საფარველის მონასტერში.“



აბაშიძე დევე კონსტანტინეს ძე დაიბადა 1924 წლის პირველ მაისს ხარაგაულის რაიონის სოფელ ისლარში. მატერიალურად ღარიბ ოჯახში. სწავლობდა ჯერ ხარაგაულში, შემდეგ თბილისში, მერე კი როდესაც მამა ღიბა ბრონშტეინთან (პუონია ტინოციკი) - მეგობრობისათვის 1937 წელს სიკვდილით დასაჯეს, მთელი ოჯახი სოფელში გადასახლდა.

დევე და მისი უფროსი ძმა სკოლიდან გაროცხეს, როგორც საზოგადოებისთვის საშიში ელემენტები.

კარგა ხნის მერე დიდმა ბელადმა ბრძანა, შვილები მამის დანაშაულზე პასუხს



არ აგებენო და შეიღები შორეულ სოფლის სკოლაში გაამწესეს.

დევი აბაშიძემ 1941 წელს ფრიადზე დაამთავრა ხარაგაულის საშუალო სკოლა და უგამოცდოდ ჩარიცხა თბილისის სახელმწიფო სამედიცინო ინსტიტუტში. დაიწყო ომი.

მისი კურსელების უმეტესობა ფრონტზე გაიწვიეს, დევი კი შემთხვევით გასროლილმა ტყვიამ მძიმედ დაჭრა, როცა სასწაულებრივად სიკვდილს ხელიდან დაუსხლტა. თბილისის შოთა რუსთაველის სახელობის სახელობის სახელმწიფო თეატრალური ინსტიტუტის სარეჟისორო ფაკულტეტზე შევიდა. სტუდენტობისას იყო მარჯანიშვილის სახელობის სტიპენდიანტი. სადიპლომო სპექტაკლი დადგა ქუთაისის სახელმწიფო თეატრში, რომლის სამხატვრო ხელმძღვანელი ცნობილი რეჟისორი ეასილ ყუშიტაშვილი იყო. სახელმწიფო კომისიამ სპექტაკლს უმაღლესი შეფასება მისცა და დ. აბაშიძეც იქვე დატოვეს სამუშაოდ, ისე კი განაწილებული იყო ინსტიტუტში სამუშაოდ. მან ქუთაისში ათამდე პიესა დადგა, მათ შორის როგორც თანამედროვე ქართული, ისე კლასიკური და უცხოური რეპერტუარიდან 1956 წლიდან მეშაობს კინოსტუდია „ქართულ ფილმში“ დამდგმელ რეჟისორად (უმაღლესი კატეგორია).

არის უამრავი სცენარის ავტორი. დადგმული აქვს მრავალი ფილმი. მათ შორის საკმაოდ განხიურებული - დიდოსტატის მარჯვენა“ (ეახტანგ ტაბლიაშვილთან ერთად), -ყვარყვარე“. -გამოადრე ფანჯრები“, „ომი ყველასათვის ომია“, -ყველა კომეტა როდი ქრება“, -წითელი პატეფონი“ და სხვა.

არის ხელოვნების დამსახურებული მოღვაწე მიღებული აქვს მრავალი ჯილდო, ორდენი, მედალი (მათ შორის ღირსების ორდენი).

ბატონი დევი ბედნიერად თელის თავს იმის გამო, რომ მან იმუშავა ისეთ სახელგანთქმულ ადამიანებთან. მწერლებთან. მხატვრებთან, კომპოზიტორებთან, მსახიობებთან. როგორც იყენებ: კონსტანტინე გამსახურდია, პოლიკარპე კაკაბაძე, ლადო გუდიაშვილი, დიმიტრი თაყაიშვილი, არჩილ კურესელიძე, რეზო ლალიძე, ჯანსუღ კახიძე, ეერიკო ანჯაფარიძე, სესილია თაყაიშვილი, დუდუხანა წეროძე, ლია ელიავა, აკაკი ვასაძე, ეასო გოძიაშვილი, ეროსი მანჯგალაძე, დოდო აბაშიძე და სხვები.

დევი აბაშიძეს ფილმები გადაღებული აქვს საზღვარგარეთაც. მქონდა უამრავი მიწვევა, მათ შორის ყველაზე დასამახსოვრებელია -გოლგოთა“ და -ქრისტეს საფლავი“.

ჰყავს ეკუთვნილი მეუღლითა და სამი შვილიშვილით.

შვილი ინჟინერ-შენებელია უფროსი ეკუთვნილი, ფიზიკა-მათემატიკის მეცნიერებათა კანდიდატი, 1992 წელს დაიღუპა, მისგან დარჩა ორი შვილი. დევი აბაშიძე ხუთი შვილიშვილის ბაბუაა. მათგან სამი სტუდენტია.

ბატონმა დევიმ თავის ბიოგრაფიას ასეთი მინაწერი მოაყოლა:

„არა ვარ, არც გყოფილვარ და ვერც ვიქნები რომელიმე პარტიის წევრი,

რადგან სხვისი ნაბოღვარი „იდეების“ მორჩილება არ შემოძლია.

ღვთის მადლით, ვერ თავს მხნეთა ფრანზოზ; გაგრძელებ დროსთან ჰოდილს ველოდები უკეთეს მომავალსა და აბაშიძე 2002 წ., თბილისი.“

აბაშიძე დუდა სერგოს ასული, დაიბადა 1938 წელს თბილისში, მოსამსახურის ოჯახში.

მამა - სერგო აბაშიძე ეკონომისტი, ხოლო დედა - თამარ მაჭავარიანი, დასახლისი.

დუდა აბაშიძემ დაამთავრა თბილისის სახელმწიფო სამედიცინო ინსტიტუტის პედიატრიის ფაკულტეტი 1964 წელს. მუშაობა დაიწყო 1967 წელს ბავშვთა მე-17 პოლიკლინიკაში, შემდგომში პოლიკლინიკა გადაკურდა ეაკის რაიონის სამკურნალო-პროფილაქტიკურ №1 ცენტრად.

ამჟამად დუდა ამ ცენტრში მუშაობს ექიმ-პედიატრის თანამდებობაზე აღნიშნულ ცენტრში მუშაობს 38 წელია. მიღებული აქვს მთავრობის სხვადასხვა ჯილდოები

ჰქავს მუდღე გოგი ნიქაბაძე ტექნიკურ მეცნიერებათა კანდიდატი და შვილები: თრაკლო, რომელიც პროფესორი ექიმია და თამარ, ინჟინერ-ტექნოლოგი.

აბაშიძე ვეგენი (გეგენა) - ხეუნისხევის ბატონი უარყოფითად ეკიდებოდა რუსეთის ჯარის შემოსვლას.

ს ბეკაძიდან მიწერ-მოწერას მართავდა (1830 წ.) იმერეთში გაქცეულ ბატონიშვილებსა და ლეკის ჯარის მეთაურებთან.

მასთან ცხოვრობს მისი ქალი, ომარ ხან ავარიელის ქერივი, რომელსაც ემსახურება ორი ლეკი.

აბაშიძე ელენე ვეგენის ასული - ჯაეარ ხანუმი, როდესაც 1783 წ. ომარ ხან ავარიელი თავს დაესხა ვეგენი (გეგენა) აბაშიძის ეახანის ციხეს, ვეგენი აბაშიძის ორი ქალი ტყვედ წაიყვანა. ერთი - მათა შვირთო თვით ომარ ხანმა, მეორე - ელენე მათხოვა თავის სიძეს, იბრაჰიმ ხანს - ყარაბაღის (შუშის) ხანს. ჯაეაორ ხანუმმა ცოცხანოეის წინადადებით ურჩია თავის ქმარს, იბრაჰიმ ხანს რუსეთის მფარველობა მიეღო.

იბრაჰიმ ხან ყარაბაღელი მოკლეს შუშის ციხის აღების დროს.

- მასთან ერთად მოკლეს მისი და აბაშიძე ელენეს - ჯაეაორ ხანუმის შვილი, 11 წლის აბასყული.

1807 წ. აბაშიძე ჰპირდება იმპერატორს, რომ თავისი ქალი გოუხარ ნისასთან (ჯაეაორ ყული ხან-შექელის ცოლთან) ერთად პეტერბურგს ჩავივლიდა და ქრისტიანობას მიიღებდა, თუ ის იხსნიდა მას და მის ქალს უცხო ხალხისგან.

ჯაეაორ ხანუმი ცხოვრობდა შუშაში.

როგორც ხანის ქერივი, იგი ინარჩუნებდა ხანის შესაფერ დიდებას იყო მაჰმადიანი, მაგრამ ბოლომდე გულგრილად ეერ ისმენდა ეკლესიის ხარის ხმას, მხლებლების დიდი ამალით იყო თბილისში, ეორონცოეის მეუღლესთან სტუმრად.



აბაშიძე ელენე - დაიბადა ქ. ჭიათურაში, 1922 წლის 18 მარტს საშუალო სკოლა დაამთავრა ოქროს მედალზე უნივერსიტეტი დაამთავრა 1944 წელს ჰიდროლოგიის სპეციალობით. 1967 წელს დაიცვა დისერტაცია 1967-86 წლებში მუშაობდა სადოქტორო თემაზე - კარბონატულ ქანებში კარსტის წარმოშობის ჰიდროქიმიური და ჰიდროდინამიური მექანიზმი. ორი საუკუნის მანძილზე კაცობრიობა ცდილობდა აეხსნა კარსტული პროცესის არსი, ე.ი კარბონატული ქანების

ხსნადობის ხარისხი დასაწყისში მეცნიერები ფიქრობდნენ, რომ რადგან კარბონატული ქანები ძალიან მკირე რაოდენობით (14 მგ-ლ) იხსნებიან დამდგარ წყალში ამიტომ შეიძლება მასიურად კარბონატული ქანების წიაღში წყალსაცავებისა და სხვა წყალფერსების ობიექტების აღმშენებლობა. მაგრამ უამრავი შემთხვევა ცნობილი წელს ფილტრაციის გამო წყალსაცავების ჩაქცევისა, კატასტროფებისა აუარებისა და ა.შ ამიტომ კვლავ დაისვა საკითხი გაერკვიათ, რა იწვევდა კარსტული პროცესის გააქტიურებას ორი საუკუნის მანძილზე არსებობდა ხსნადობის თეორია, რომელიც პირიქით ამუხრუჭებდა, ზღუდავდა ამ საკითხის შესწავლას ელენე აბაშიძის დამსახურებად ჩათვლება ის, რომ მან უარყო არსებული თეორია და მეთოდები და მის მიერ მარტივად დაისვა საკითხი - გადმოიტანა ლაბორატორიაში ის პროცესები, რომლებიც ბუნებაში მიმდინარეობდა კარბონატულ ქანებში. ამ პროცესის ლაბორატორიულ პირობებში მოდელირებით მიიღო კარბონატული ქანის ნაპრალებში მიმდინარე პროცესების მათემატიკური გამოსახულება როგორც ზემოთ აღინიშნა. მსოფლიოს საერთაშორისო ბიოგრაფიების ინსტიტუტის მონაცემებით, რომელიც ამერიკაშია, ელენე აბაშიძე მეცნიერ ქალთა შორის 1998 წელს -წლის მეცნიერ ქალად იყო გამოცხადებული.

ეკატერინე აბაშიძე-წერეთლისა, იმერეთის აჯანყების (1810) აქტიური მონაწილე სარდალ ქაიხოსრო წერეთლის მეუღლე აჯანყების დროს სათავეში ედგა „მოდი ნახეს“ ციხის გარნიზონსა წინააღმდეგობა შეწყვიტა მხოლოდ მაშინ, როცა სოლომონ მეორემ და მისმა მომხრეებმა საქართველო დატოვეს. 1810 წელს იმერეთის დალაშქერის დროს, უამრავი ჯარი და ტექნიკა შეუსიეს დასავლეთ საქართველოს რუსებმა. მეფეს გარს ეხეია თავისი ერთგული სათაეადოები. ყველა ციხე-კოშკი გამაგრებული ჰქონდათ და თავდაუსოგავედ იბრძოდნენ ბოლო წუთამდე.

დავით აბაშიძე და სარდალი ქაიხოსრო წერეთელი აგულიანებდნენ და იმედს უნერგავდნენ აჯანყებულებსა წერეთელთა გეარის გაუტეხელ თავშესაფარს „არწივის საბუდარს“ ციხე „მოდი ნახეს“ სარდლის მეუღლე ეკატერინე აბაშიძე იცავდა. გენერალ ტორმასოეს „მოდი ნახეს“ მცველი ქართველი ქალის საოცარი გაუტეხლობა-შურთვებლობა ასეთ დიდ ძალასთან, რომელმაც მთელი იმერეთი აიღო და მეფეც კი ხელთ ჩაიგდო, მეტად უცნაურ მდგომარეობაში აყენებდა. მას ჯარების მაიორ პრიბილეესკის მეთაურობით

იერიში მოუტანია და არტილერიის ცეცხლი დაუნთია „მომი ნახეს“ ციხისთვის. სარდალი ქალი არ შემდრკალა, ბრძანება გაუცია და ციხის ზარბაზნებიდან სროლა აუტეხია. თვითონ ეკატერინე ისროდა ერთი ზარბაზნიდან, წერს ისტორიკოსი პოტო (იხ. ტ. II, გვ. 458). მაგრამ ამ სროლამ მეტოქეობა ვეღარ გაუწია რუსულ ახალ ზარბაზნებს. ეკატერინე მანც არ ფიქრობდა „მომი ნახეს“ გასაღების ასე ადვილად მტრისთვის გადაცემას. მდგომარეობა თანდათან მწვეაფლებოდა.

ეკატერინე აბაშიძე-წერეთლის დასამარცხებლად საუკეთესო რაზმები არ დაუზოგაეს გაბრაზებულ გენერალს. საბრძოლო ძალასთან ერთად მან გამოიყენა უფრო ეფექტური მომენტები - ლალატი, რომელიც ასე მომგებიანად მუშაობდა მტრის მხარეზე ადრეც და ახლაც. მტერმა ყველაზე მოხერხებულად ქიხოსრო წერეთლის ბიძის, გაელენიანი ფეოდალის, სახლთუხუცესის ზურაბ წერეთლის ოჯახის წევრები და თვითონ ზურაბიც გამოიყენა. ციხის კარებზე მოციქულები მოციქულებს ცვლიდნენ. მიტროპოლიტი დაეთო ზურაბის ძე არწმუნებდა ეკატერინეს, რომ ბრძოლის კიდევ გაგრძელებით ისედაც წამხდარ მდგომარეობას კიდევ უფრო გააფუჭებდა და მხოლოდ დამორჩილებით შეიძლება ბეერი რამის შენახვა და გადარჩენაო. სარდლის მეუღლეს, მის პირად სომხნევს, მამაცობას ახლა აღარაფრის გამოსწორება აღარ შეუძლო. როცა ეკატერინეს მაიორ პრიბლევესკის უკანასკნელი ულტიმატუმი გადასცეს და თან ახლოდებოდა საათი საშინელი შეტევისა, სამღვედლოება წარსდგა „მომი ნახეს“ მამაცი დედოფლის წინ და სთხოვეს მორიდებოდა უაზრო მსხვერპლს, რომელსაც უამრავი მეომარი შეეწირებოდა და შედეგად მთელი იმ მიდამოს ნაცარტუტად ქცევა და ხანგრძლივი ეკსპუციები მოჰყვებოდა.

მეფე სოლომონს სარდალი ქიხოსრო წერეთელი და დაეთო აბაშიძე ძმებთან ერთად ახლდა. ეკატერინეს ქმრისგან არანაირი ცნობა არ აქონდა მიღებული. მარაგ შემოღებული, გამოუყვალ მდგომარეობაში ჩაეარდნილი ჯიუტად არ თმობდა პოზიციას. ამილახვარმა დრო იხელთა, მან ეითომდა მოლაპარაკების მიზნით, როგორც სარდლის მეუღლისა და ოჯახის ახლოებლმა და კეთილმოსურნე პირმა, მოახერხა ექესი იერიშით გალაგანში შესვლა, როგორც მოციქულმა. გალაგანში შესულმა ამილახვარმა მოულოდნელად ციხის კარი გააღო. ციხის ეზო გაიხსო ჩასაფრებული რუსი ოფიცრების ჯგუფებით, ასე დაეცა „მომი ნახეს“ „არწივის საბუღარი“. ეკატერინეს, ტყვეობაში მყოფს, ყველაზე მეტად ის უკლავდა გულს, რომ ამილახვარის მუხანათობით. ციხის გალაგანში არსებულ საბრძოლო მასალებთან ერთად, რუსებმა ხელთ იგდეს იმერეთის სარდლის საამაყო დროშები და მან, სარდლის მამაცმა მეუღლემ, ეს უფრო ძვირად ვერ დაუჯინა მომხედურთ.

თ. პაპავა. წიგნიდან
„დიდი სახეები პატარა ჩარჩოებში“.



აბაშიძე ვასო (ვასილ) აღუქსის ძე (22.11.1854, დეკემბერი - 9.10.1926, თბილისი). ქართველი მსახიობი, ქართული რეალისტური აქტიორული სკოლის ერთ-ერთი ფუძემდებელი. საქ. სსრ პირველი სახალხო არტისტი (1922). სწავლობდა ჯერ თბილისის, მერე ქუთაისის გიმნაზიაში. მასწავლებლობდა ქუთაისში, შუშასა და ყაზახში. გიმნაზიაში სწავლის დროს მონაწილეობდა საოჯახო წარმოდგენებში, შექმნა ქუთაისის სცენისმოყვარეთა საექტაკლები. 1879 წლიდან

კო. როცა მუდმივი ქართული თეატრი ადადგინეს, პროფესიონალი მსახიობი გახდა შექმნილი მრავალი კოლორიტული სახე. ეწეოდა რეჟისორულ მოღვაწეობას დაწერა რამდენიმე პიესა, თარგმნა და გადმოაკეთა მრავალი კომედია, ეოდლევილი და იპერეტა. 1885 წელს დააარსა გაზეთი „თეატრი“ და შეადგინა და გამოსცა პიესათა და საესტრადო მასალათა კრებულები. მის სახელობისაა თბილისის მუსიკალური კომპლექსის თეატრი.



აბაშიძე ვახტანგ გრიგოლის ძე. დაიბადა 1928 წელს ხარაგაულის რაიონის სოფელ ისლარში.

საქართველოს მეცნიერებათა აკადემიის გეოფიზიკის ინსტიტუტის დედამიწის ქერქის დინამიკის განყოფილების გამგე. ფიზიკა-მათემატიკის მეცნიერებათა დოქტორი. პროფესორი.

1951 წელს დაამთავრა პუშკინის სახელობის თბილისის სახელმწიფო პედაგოგიური ინსტიტუტის ფიზიკა-მათემატიკის ფაკულტეტი ფიზიკის განხილვა ხოლო შემდეგ ექსტერნად - თბილისის სახელმწიფო უნივერსიტეტი გეოფიზიკის სპეციალობით.

1952-58 წლებში მუშაობდა თბილისის სახელმწიფო უნივერსიტეტში ფიზიკის ფაკულტეტის გეოფიზიკის კათედრაზე ლაბორანტად. ხოლო 1954 წლიდან - ასისტენტად. 1958 წლიდან მუშაობს საქართველოს მეცნიერებათა აკადემიის გეოფიზიკის ინსტიტუტში უმცროს მეცნიერ თანამშრომლად (1958-1965), უფროს მეცნიერ თანამშრომლად (1965-69 წ.წ.). ხოლო 1969 წლიდან - დედამიწის ქერქის განყოფილების გამგედ.

1963 წელს დაიცვა საკანდიდატო, ხოლო 1995 წელს სადოქტორო დისერტაციები. 1994 წელს მიღებული აქვს საქართველოს სახელმწიფო პრემია მეცნიერების დარგში. 2002 წელს მიღებული აქვს აკად. მ. აღუქსიძის სახელობის პრემია. 1995 წლიდან არის თბილისში ეროსაბჭოს მიერ დაფუძნებული „მალღიუ კაშილესის გეოდინამიკური რისკის“ ცენტრის დირექტორის მოადგილე.

ვ. აბაშიძის შრომები შეეხება კავკასიის ტერიტორიის გრაეიტაციული ეფლისა და მისი დროში ცვალებადობისა და ენგურპეისის რაიონში დეფორმაციული პროცესების გეოფიზიკური მეთოდებით კვლევებს. ამ კვლევების საფუძველზე მიღებულია მნიშვნელოვანი პრაქტიკული და მეცნიერული ხასიათის დასკვნები, რომელთა დაცვა უზრუნველყოფს ამ უნიკალური ნაგებობის უსაფრთ-

ხო ექსპლუატაცია. მას გამოქვეყნებული აქვს ასევე მეტი სამეცნიერო შრომა. მათ შორის, ორი მონოგრაფია და ორი მეთოდური ხასიათის ნაშრომი უსაყურ-სიტეტის სტრუქტურებისათვის.

1988 წლიდან შეთანხმებით მუშაობს საქართველოს ტექნიკურ უნივერსიტეტში ჯერ დოცენტად, ხოლო 1996 წლიდან - პროფესორად.

გეოფიზიკური მკვლევარების განვითარებაში შეტანილი პირადი წვლილისათვის, ნაყოფიერი სამეცნიერო და პედაგოგიური მოღვაწეობისათვის 2000 წელს დაჯილდოვდა ღირსების ორდენით.

ჰყავს მეუღლე, ორი შვილი და ოთხი შვილიშვილი.

შვილები: ქეთევანი ქიმიკოსია, მუშაობს საქართველოს მკვლევართა აკადემიის ფიზიკური და ორგანული ქიმიის ინსტიტუტში უმცროს მეცნიერ თანამშრომლად.

ზურაბი ინჟინერ-გეოფიზიკოსია. მუშაობდა თბილისის სახელმწიფო უნივერსიტეტში გაერთიანებული პროფკომის თავმჯდომარის მოადგილედ, ამჟამად ჰაეის ამერიკული უნივერსიტეტის თბილისის ფილიალის დირექტორთა საბჭოს წევრია.

აბაშიძე გახტანგ ოსების ძე (1897-1937), რეჟისორი.

დაამთავრა ე. მჭედლიშვილის დრამატული სტუდია მოსკოვში, იყო თბილისის მუშათა, მარჯანიშვილის სახელობისა და თელავის თეატრების, მაიაკოვსკის მცირე თეატრის ფილიალის - შემეტინოს საკოლმეურნეო თეატრის რეჟისორი.

დამხმარე რეჟისორად მუშაობდა კ. მარჯანიშვილთან დადგა ი. მიკიტენკოს „ჩეხი ქვეყნის ქალიშვილები“, ე. კორშინის „სასამართლო“, ე. შევარკინის „ჭირი“, ი. ეაკელის „აპრაკუნე ჭიშკიშვილი“ და სხვა სპექტაკლები.



აბაშიძე გახტანგ ორაკლის ძე, ჟურნალისტი, კომუნიკაციების ეროვნული კომისიის თავმჯდომარე დაიბადა თბილისში 1960 წლის 14 აპრილს. მშობლები: ნელი ჟორდანიას ორაკლი აბაშიძე მეუღლე - ნატო ხომერკი. შვილები: ორაკლი, ანდროა, დევიანი, ზურაბი. დაამთავრა თსუ-ს ჟურნალისტიკის ფაკულტეტი. იყო გაზეთ „ზარია ეოსტოკას“ კორექტორი, კულტურისა და ხელოვნების განყოფილების გამგე, გაზეთ „მოკლდით გრუზის“ მთავარი რედაქტორი.

საქართველოს ჟურნალისტთა კავშირის მდივანი, დამოუკიდებელი გაზეთის „7 დღის“ დამფუძნებელი და მთავარი რედაქტორი. „საქინფორმის“ დირექტორი. საქართველოს პრეზიდენტის პრეს-სამსახურის უფროსი, სახელმწიფო საინფორმაციო-საგამომცემლო კორპორაციის თავმჯდომარე, საქართველოს ჟურნალისტთა კავშირის წევრი.

აბაშიძე გახტანგ ხასანის ძე, საქართველოს პარლამენტის წევრი. დაიბადა სოფ. ურეკში (მათუმის რაიონი), 1941 წლის 5 იანვარს. მშობლები: ეზენ



ზაქარაძე-აბაშიძე, ხასან აბაშიძე, შეუკლები უბიან ნაკაშიძე, შვილები: მარინე დარეჯანი, ვლადუჯა, ლეოლა. დაამთავრა მოსკოვის კოოპერაციული ინსტიტუტის ეკონომიკის ფაკულტეტი. იყო ბათუმის რაიკოოპერატივის ეკონომისტი, ხელეასაურის რაიკოოპერატივის თავმჯდომარის მოადგილე ეაჭრობის დარგში, ხელეასაურის რაიკოსთან სოფ. ვასე-ბის უფროსი, აჭარის ა/რ ფინანსთა მინისტრი. პარლამენტის წევრია 1995 წლიდან.

აბაშიძე ვახუშტი ლევანის ძე, ქართლის სამეფოს პოლიტიკური მოღვაწე მე-18 ს-ის პირველ ნახევარში ეახტანგ VI-ის პოლიტიკის მიმდევარი. 1711 წელს იმერეთიდან ქართლს გადავიდა. ეახტანგს ეყიო და მისგან მიიღო უძმოდ გადაეცეპული პატა აბაშიძის მამული (ქეიშხეთი, ტაშისკარი, ციხისძირი, მონასტერი და სხვ.). ამასთან, ვახუშტის მამულიც (იმერეთის სოფ. ეახანი ციხით მიმდგომი ადგილებითა და ემებითურთ) ქართლის სამეფოს ფარგლებში შეეიდა. ამ ფაქტს დიდი მნიშვნელობა ჰქონდა ოსმალთა და ლეკ მოთარეშეთაგან ქართლის დას. საზღვრების დასაცაეად (ეახანზე გადაიდა ახალციხიდან ქართლისკენ მიმავალი ერთ-ერთი გზა). 172 წელს ეახტანგ VI-მ მათხოეა თავისი ასული ანუკა ბატონიშეილი. მე-18 საუკუნის 40-იან წლებში ეახუშტი აბაშიძე სხეა თაეადებთან ერთად მეთაურობდა ქართლის აჯანყებას ნადირ-შაჰის წინააღმდეგ.

1712 წლის შთითის წოზი ანუკა ბატონიშეილისა: „საქართველოს გამგებელმან, ბატონისშეილმან პატრონმან ეახტანგ და თანამეცხედრემან ჩვენმან ჩერქუთ მეფის ასულმან დედოფალთ დედოფალმან პატრონმან რუსუდან, ნებთა განგებთა და წადილთა ჩენთა. წეალობა ვეაეთ და მოუბოძეთ დიდგვარი თაედას დიდებულსა და წარჩინებულსა ერთგულსა და მისანდოსა ხეაშაიდის ჩენთა შემნახავსა, თანაშეზრდილსა და გაზრდილსა მრავალგვარად და უცხო სახედ თაედადებთ ნამსახურსა, მეუნებლეთა ჩენთა მზრძოლად თაედადებულსა, განძლიერებისა და დიდებისა ჩენისათვის მომჭორნეს ძალმწესა, აბაშიძეს ბატონს ვახუშტის მეფათხოვეთ მეუღლეთ და თანამეცხედრედ ასული ჩენი სასურველი, ქრისტეს საწმუნოებაზე აღზრდილი, მზისა ციმციმთაებრ თაეღმეუღეგამო, მისთა სხეეთა მიზგაეესებთ ნათელმოფინაღე, თეარის მოდაეედ მქონედ-ბატონიშეილი ანუკა“ (მასალები საქართველოს სოციალურ-ეკონომიკური ისტორიისათვის. თბ. 1974. გე. 42-59).



აბაშიძე ვერა (ვერიკეა) დავითის ასული, დაიბადა საჩხერის რაიონის სოფ. ირტაეაზაში 1897 წლის 22 იენისს. თაეად-მემაემულის ოჯახში. მისი დედა იყო ქარელიდან - ოლინკა მცხეედაძე. ოლინკას ჰეაედა ორი ძმა - პატო და სამსონი. პატო მცხეედაძემ შეირთო ცოლად მაშო სანაკოეეი და დასახლდა ჯეაეაში, სადაც შეეპინათ ორი ვაჟი: ლაერენტი და გიორგი და ერთი ქალი - ნინა.

ბაეშეებმა სკოლაში რომ დანიწეეს სიარული. რუსულ სკოლაში ოსებთან ერ-

თად სწავლობდნენ და რადგანაც ქართველები იყვნენ, გეაროს გამო დასცილდნენ. ბაუშებმა სკოლაში სიარულზე უარი თქვეს, თუ გეარს არ გამოიცვლიდნენ. ამის გამო გადაიყენეს დედის გეარზე და სანაკოეები გახდნენ. მათგან ამჟამად ცოცხალია გიორგი სანაკოეი (მცხედლაძე). წინა გარდაიცვალა და დაერენტი დიდ სამამულო ომში დაიკარგა. ევრიკას დაუბარა, შეეს შვილის ან ლაერენტი დაარქვი ანდა, თუ გოგონა დაიბადა, ზამირა, რადგან ჩემს შვილს შვილს პეიო. ეს ანდერძი ევრიკამ შეასრულა. გაუჩნდა ნაბილარა გოგო და მას ზამირა დაარქვა. ჯგერაში არიან ამჟამად მათი შვილები და შვილიშვილები, რომლებმაც იციან, რომ ქართველები არიან და ქართულიც იციან. ოლსიკას მეორე ძმა მასზე უმცროსი იყო, რეგოლეუციონერი. სამსონ მცხეყდაძემ (მგონი, მისი გეარაც სანაკოეი იყო) დაწერა პოემა არსენა ჯორჯიაშვილს, რომელიც ქველი ქართულით იყო ნაწერი და ჩემს ბუშობაში ძველად ეოჯბდი იმ ნაწერს. დედამემა ევრა აბაშიძემ მამიენა ეს ხელთნაწერი, რომელსაც სათუთად ინახავდა. შემდეგ კი უფროსი შვილს, მიხეილ მაჭავარიანს გადასცა, რომელიც იმ პერიოდში მხარეთმცოდნეობის მუსეუმის დირექტორი იყო. ევრა აბაშიძის შესახებ ზოლნისის გასუთ - გამარჯეების დროშაში გამოქვეყნდა ინფორმაცია.

ევრას მამის - დათა აბაშიძის დანატოვარი ადგილმამულები პქონდათ სოფ. ორტაუზაში, არგეთში და საჩხერის რაიონის სხედანსხეა ადგილებში. დედას გადმოცემით, დიდი მოსაყალი რომ მოჰყადათ ემებს, მას სამად ანაწილებდნენ. სიმინდის ტარობეს დაახეებდნენ სამ ნაწილად, იქიდან ერთს ევრიკას არჩევენდნენ, რომელიც გინდა, აირჩიო. ორი მესამედი კი გლეხებს რჩებოდათ და ყველა კმაყოფილი იყო. ემებთან სულ სიყვარული და კარგი დამოკიდებულება პქონდათ. ევრა მათთან სტუმრობდა საბჭოთა ხელისუფლების დამყარების შემდეგ. ისინი ისევე პატივით იღებდნენ მას და „პატონიშვილს“ ეძახდნენ. მათი შვილები და შვილიშვილებიც პატივისცემით ეპყრობოდნენ და აღნიშნავდნენ, რომ წარსული დრო სჯობდა ახლანდელს. ევრა აბაშიძის ბიძაშვილის შვილები, აბაშიძეები - კოტე, ანსორი, მიტეუშა თავიანთი ოჯახებით ახლაც არგეთში ცხოვრობენ. კოტეს უფროსი ძმა კიტა საჩხერეში დასახლდა. იგი ამჟამად გარდაცვლილია. მას ძალიან აყასებდნენ საჩხერის რაიონში. კიტას ორი ვაჟი - ტარიელი და აეთანდილი, ქალიშვილი დარეჯანი და მუყულე ლამარა ცვითიშვილი ჰყავს. კიტას ძმა პეტრე აბაშიძე ქორეთში დასახლდა. მას ორი ვაჟი ჰყავს, მესამე აფხაზეთში დაიდუპა.

ევრიკა ძალიან ლამაზი ქალიშვილი იყო და გლეხის ბიჭს რომ არ მიეტაცა, თექვსმეტი წლის გაათხოვეს გიგა (გიორგი) მაჭავარიანზე.

აბაშიძე ზაად, ძმა 1812 წლის აჯანყების მონაწილე დაეით და ნიკოლოზ აბაშიძეებისა, რომლებიც გადაასახლეს. 1812 წლის აჯანყებაში თეითონ მონაწილეობას არ იღებდა.

აბაშიძე ზურაბ გიორგის ძე, დაიბადა 1929 წლის 14 ივლისს ქუთაისში, დედულეთში. მისი მამა, გიორგი აბაშიძე ზემოიშერელ დიდგვაროვან აბაშიძეთა შთამომავალია სოფელ საენიდან. მამის მამა, დიმიტრი აბაშიძე, დიდი ეასი აბაშიძის დიდი ბიძაშვილი. იყო ჭიათურის მანგანუმის მრეწველთა გაერთიანების წევრი და ნოტარიუსი. გიორგი აბაშიძე სანკტ-პეტერბურგის კადეტთა კორპუსში სწავლის დროს ძლიერ გადაურჩა წითელ ტერორს და შემდეგ თბილისის უნივერსიტეტის პირველი თაობის სტუდენტი იყო. დაამთავრა ფილოლოგიის ფაკულტეტი, მუშაობდა სკოლებსა და ტექნიკუმებში ქართული, რუსული და გერმანული ენების მასწავლებლად. 1937 წელს დააპატიმრეს, იმყოფებოდა გულაგის ბანაკში მაგადანში და თუ სუკაის ინფორმაციას ვერწმუნებთ, იქვე გარდაიცვალა 1938 წელს. ოცდაათიანი წლებიდან მოკიდებული. მათი ოჯახი საენში ცხოვრობდა.

დედა, დედა არსენის ასული ვახუტაშვილი-აბაშიძისა მუშაობდა მეზობელ სოფელ არგეთის საშუალო სკოლის დაწვებითი კლასების მასწავლებლად, ოგი გარდაიცვალა 1984 წელს. 1931 წელს დაბადებული ზურაბის ძმა, თენგიზი, განათლებით პროეინზორი, ამჟამად პენსიაზეა. და ეთერი, 1937 წელს დაბადებული, პროეინზორია და მუშაობს თბილისის კახიძის სახელობის რკინიგზის სააგადმყოფოში. მუკლდე მანანა შერაზადიშვილი-აბაშიძე გერმანიის მასწავლებელია, ეუი - გიორგი, 35 წლის, არქიტექტორი, ქალიშვილი დალი - მხატვარი-გობელენისტი, 34 წლის; ქეთიზი, 29 წლის - გერმანიის მასწავლებელია, გათხოვილია. პაკეს 6 წლის სანდრო და 4 წლის სოფიო.

ზურაბი სკოლაში სწავლობდა ჯერ არგეთში, მამის დაპატიმრების შემდეგ - თბილისში და ომის დაწყების შემდეგ ისევ არგეთის სკოლაში, რომელიც 1952 წელს დაამთავრა ეერცხლის მედალზე. ხერხემლის დაავადების გამო.

1957 წელს დაამთავრა თბილისის სახელმწიფო უნივერსიტეტის დასავლეთ ევროპის ენათა ფაკულტეტის გერმანული განყოფილება. ხუთი წელი მუშაობდა საქართველოს საზღვარგარეთის ქვეყნებთან მკვობრობის საზოგადოების რეფერენტად. შემდეგ სწავლობდა თსუ-ს ასპირანტურაში და 1970 წელს დაიცვა საკანდიდატო დისერტაცია და დღემდე მუშაობს თსუ-ს გერმანული ფილოლოგიის კათედრის ჯერ მასწავლებლად. შემდეგ - დოცენტად.

თუქვა დისერტაცია ლინგვისტიკის ეხებოდა, მაგრამ ჯერ კიდევ სტუდენტობის პერიოდიდან მისი განსაკუთრებული ინტერესის საგანი იყო ლიტერატურა.

მისი როგორც მთარგმნელის დებიუტი იყო ონ პეტრისინის „იონა“. რომელიც 1971 წელს დაისტამბა: „უკე დითი -ზღაპრები ტაუვიმ მუფე, მანგაზეთა და ლექსები“. 1994 წ. გიორგ ბიუნსერი -ლენა და ლიონსი, არტურ შნიცლერი „მარტოსულის გზა“. გიორგ კაიზერი „ბულვარული ამბავი“, 1992 წ., იოზეფ როტი „ობი“. „სადგურის უფროსი ფალშერაიერი“, 1989, იოახიმ კნაუთის პიესები. ამ უკანასკნელის საბავშვო კომედიის როგორ ამირებდა მეფე მთარგმევი ასულას“ მისეულ-

მა თარგმანმა თბილისის გოეთეს ინსტიტუტის მიერ გამოცხადებული კონკურსის პრემია დაიმსახურა 2000 წელს. ქართულიდან გერმანულად თარგმნა ნანა ქათარაძის წიგნი „ელდარ ისაკაძე“ (1999) დასაბუჯდად შზად აქეს გეორგ ბოუნერის შემოქმედების სრული კრებული წინასიტყვაობითა და კომენტარებით. იოზეფ როდის „მკვლელის აღსარება“, „წონა ცდომილი“, არტურ შნიცლერის „ქარუსული“.

1998 წელს გამოვიდა მისი თარგმანი თანამედროვე ლუთერად წოდებული ტიუბინგელი თეოლოგის, პანს კუნსგის წიგნისა „მსოფლიო ზნეობა“, ამჟამად ამთავრებს მუშაობას ამავე ავტორის წიგნზე „მსოფლიო ზნეობა მსოფლიო პოლიტიკასა და მსოფლიო ეკონომიკაში.“ ბოლო ნამუშევრებმა შეაფერხა მისი მოღვაწეობა ბელეტრისტიკის თარგმანის დარგში, რომელსაც ღმერთის შეწეებით, ალბათ, შემდეგ კელაე მოუბრუნდება.

აბაშიძე ზურაბ გიორგის ძე, იურისტი, საქართველოს იუსტიციის საბჭოს წევრი. დაიბადა თბილისში, 1973 წელს. მშობლები: დიანა ნაცვალაძე გიორგი აბაშიძე, დაამთავრა თსუ-ს საერთაშორისო სამართლის ფაკულტეტი. იყო საქართველოს სახელმწიფო კანცელარიის იურიდიული განყოფილების მთავარი სპეციალისტი, საქართველოს სახელმწიფო მინისტრის პირველი მოადგილე, სახელმწიფო კანცელარიის უფროსის თანაშემწე, საქართველოს ეროვნული უშიშროების საბჭოს აპარატის სამართალდამცავი ორგანოებთან ურთიერთობის სამსახურის რეფერენტი. არის ახალგაზრდა იურისტთა ასოციაციის წევრი.

აბაშიძე ზურაბ ორაკლის ძე საქართველოს სრულუფლებიანი და საგანგებო ელჩი რუსეთის ფედერაციაში. დაიბადა თბილისში, 1951 წლის 11 ივნისს. მშობლები ნელი ჟორდანიას ორაკლი აბაშიძე მეუღლე - ნინო ფაღლაშვილი. შეიღებო თამარო, ორნე დაამთავრა მოსკოვის უცხო ენათა ინსტიტუტი. არის მეცნიერებათა კანდიდატი. იყო საქართველოს საგარეო საქმეთა სამინისტროს პირველი მდივანი, სსრკ გენ. საკონსულოს ატაშე ბომბეიში, საქართველოს საგარეო საქმეთა სამინისტროს განყოფილების გამგე, საქართველოს კომპარტიის ცკ-ს ინსტრუქტორი, სსრკ საელჩოს მრჩეველი ესპანეთში, საქართველოს უცხოეთთან მეგობრობის საზოგადოების პრეზიდენტის თამეჯლომარე, საქართველოს ელჩი ბენილუქსის ქვეყნებში, ევროკავშირთან და ნატოსთან საქართველოს მისიის ხელმძღვანელი, საქართველოს საგარეო საქმეთა მინისტრის მოადგილე რუსეთის ფედერაციაში საქართველოს საგანგებო და სრულუფლებიანი ელჩი 2000 წლიდან.

აბაშიძე თამარ ასდნანის ასული (1892 წ. ზესტაფონი - 1960 წ., თბილისი) ქართველი მსახიობი, საქართველოს სსრ სახალხო არტისტი.

სწავლობდა დონის როსტოვის დრამატულ სტუდიაში. მოღვაწეობა დაიწყო ჭიათურის თეატრში. შემდეგ იყო სხვადასხვა ქალაქების - გორის, ჭიათურის თეატრების მსახიობი. განასახივრა ხანუმას (ვაგარელის „ხანუმა“), როფსიმეს (ანტონოვის „მზის დაბნელება საქართველოში“), მელანოს და ელენეს (კლდიაშ-



ვილის „სამანიშვილის დედინაცვალი“, კრუჩინინის (ოსტროვსკის - „უდანაშაულო დანაშაუნი“), ეასა უელესონოვას (გორკის - ეასა უელესონოვა“), კატარინას (შექსპირის „ჭირვეული ცოლის მორაჯულება“), ბერსნიევის (ლაერენცის - „რლევეა“), იოკასტის (სოფოკლეს „ოიდიპოს მქეფ“) და სხვა დრამატულ და სახასიათო როლები.



აბაშიძე იასონ ლევანის ძე (დ. 28.03.1904) სოფ. ზემო ალენი (ახმეტის რ-ნი). მეტყვეუ- სოფლის მეურნეობის მეცნიერებათა დოქტორი. პროფესორი, საქართველოს სსრ მეცნიერებათა დამსახურებული მოღვაწე დაამთავრა თსუ-ს აგრონომიული ფაკულტეტის სატყუო განყოფილება 1960 წლიდან საქართველოს სასოფლო-სამეურნეო ინსტიტუტის ზოგადი მეტყვეუობისა და დენდროლოგიის კათედრის გამგეა. დაამუშავა საქართველოში ტყის კულტურების განე-

თარების დენდროლოგიისა და მთიან ადგილებში სატყუო მეურნეობის წარმოების საკითხები. დაჯილდოებულია საპატიო ნიშნის ორდენითა და მედლებით.

აბაშიძე ივანე (ვანო) დაგითის ძე (17.01.1896. ქუთაისი - 1937). მსახიობი, საქართველოს დამსახურებული არტისტი. სწავლობდა თბილისის სახელმწიფო კონსერვატორიაში. ა ფალაყას დრამატულ სტუდიაში. 1924-36 წლებში შ. რუსთაველის სახელობის თეატრის მსახიობია. განასახიერა სოლომონ მორბელაძის (ს. კლდიაშვილის „შემოდგომის აზნაურები“, დ. კლდიაშვილის მითხრობების მიხედვით), იბრაჰიმის (შანშიაშვილის „ანზორი“) და სხვა სახასიათო და კომედიური როლები. დადგა შ. დადიანის „ინოშვილის გურია“ (ეგ. ინოშვილის მითხრობების მიხედვით), გ. ბუხნიკაშვილის „აბიჭვარი“ (შკეარონის კომედიის „სხვისი ბავშვის“ მიხედვით).

ივანე აბაშიძე საჩხერის რაიონის სოფ. ჭალის აბაშიძეებს დიდი დამსახურება მოუტოვებდა ქრისა და გეარის წინაშე მათი წარმომადგენლები მონაწილეობდნენ ქვეყნის გმირული ისტორიის შექმნაში აბაშიძეები სავგარეულოს უფროსებად, მორთადად, ბაბუიშვილობით ორწევდნენ. გადმოცემით, ეს მისია გედევანის შთამომავლებს აქონდათ ხელთ. წინაპრად ივანე აბაშიძეს მიიჩნევენ. ივანე ქახოსრო აბაშიძის მამის, ივანე აბაშიძის ბაბუა ყოფილა. იგი მე-17 საუკუნეში კახეთში გადასახლებულა. მიზეზი ის გამხდარა, რომ ლევან აბაშიძე მეფეს (საეის სიმამრს) განუდგა ამას მოჰყვა აბაშიძეების გეარის წვერთა შევიწროება და კახეთს გარდა. აბაშიძეები სხვა ადგილებშიც წაიედნენ. მოგვიანებით, ვითარების შეცვლის შუქმდე, ივანესა და სხვა ოჯახები იმერეთს რომ ბრუნდებოდნენ. მათ კახელს ეძახდნენ მათი შთამომავალი. მეცნიერი ვლენე აბაშიძე იგონებს: „ერთხელ, როცა მე გულანთუბული მხახა ბიძაჩემსა ლაერენტიმ, არ დააყოფა და მომასახა: „ოჲ შე კახელო, კახელოო“. მე გამაოცა ასეთმა მომართვამ, სიტყვა შეუბრუნე და ეკითხე: „კახელი რა შუაშია“-მეთქი. „იმაში, რომ თქვენს ოჯახს კახელებს ეძახდნენ, რადგან კახეთიდან იყავით უკან დაბრუნებულიო“.

ფაქტი იყო ისიც, რომ ჩემი ბაბუის, ქაიხოსრო აბაშიძის მამამ, რომელსაც ასევე ივანე ერქვა, ცოლი კახეთიდან მოიყვანა, იქ ჩასახლებული აზნაურ სოციალის ასული." ამის გარდა, ელენე აბაშიძის მამის და ბაბუის ოჯახში ინახებოდა მეფე ერეკლე II-ის მიერ დიდი ივანე აბაშიძისთვის ბოძებული ხმალი. როგორც თანამედროვენი - ქაიხოსროს დისშვილები გვგულა, ქსენია, ლაერებრი და ეკატერინე ამბობდნენ, ქაიხოსრო აბაშიძე, თურმე, ხმალს დიდი დღეობების წინ შექოირტყამდა ხელზე და თავმოწონედ დაიარებოდა. მეფე ერეკლეს სამეფო კარის წინაშე ივანე აბაშიძის დამსახურების თაობაზე წერს მანსეგტაშვილი და პლატონ იოსელიანი. ივანე აბაშიძის "შთამომავლებში საგვარეულო სახელები ყოფილა ივანე და ქაიხოსრო, რომელიც დღესაც მგორდება.

ერთ-ერთი ივანე აბაშიძე ისტორიაში „კახთა აბაშიძის“ სახელითაა ცნობილი. ქაიხოსრო აბაშიძის ქალიშვილია სახელოვანი მეცნიერი, ამერიკის ბიოგრაფიების საერთაშორისო ინსტიტუტის მიერ მსოფლიოში მეცნიერ ქალთა შორის 1998 წლის საუკეთესო მეცნიერ ქალად აღიარებული გეოლოგია-მინერალოგიის მეცნიერებათა დოქტორი, ქალბატონი ელენე აბაშიძე.

აბაშიძე ივანე (იოანე) ზაალის ძე ბორჩალოს მოურავი და ქარაღ-კახეთის სამეფოს ქეშიქიბაში 1768-99 წლებში. ერეკლე II-ის მეუღლის ანა დედოფლის ძმა. იგი ერეკლე II-ის პოლიტიკის ერთგული და მიმდევარი იყო, მონაწილეობდა კრწანისის ბრძოლაში. როგორც კახეთის მკვიდრს, „კახთ აბაშიძეს“ უწოდებდნენ. ასევე იხსენიებს მას ნ. ბარათაშვილი პიემაში „ბელი ქართლისა“.

აბაშიძე იოანე ზაალის ძე ქეშიქიბაში ერეკლე მეორისა. ერეკლე მეორის ცოლის ძმა, მეფემან ირაკლი მეორემან აბაშიძისა ზაალის ასული ანა მოითხოვა რა ცოლად, მაშინ გარდმოიყვანა სიმამრიცა თვისი ზაალ და ცოლისძმანი თვისნივე ძენი ზაალისა ნი იოანე და სვიმონ, მოუბოძა კახეთ მამულნი და ყმანი ამოწყვეტილის ენდრონიკაშვილის ჯანოს შვილისანი" (დავით კოციშვილი. *„შემოკლებითი მოთხრობა საქართველოს თავადთა და აზნაურთა“*. 560. გვ. 29).

1769 წლის 9 მარტის საბუთით ერეკლე II-მ უბოძა ხეფინისხევი ზაალ აბაშიძეს და მის შვილებს - იოანეს და სვიმონს (2189).

1774 წლის საბუთით ერეკლე II უბოძებს იოანე ქეშიკოუხუცესს ანდრონიკაშვილის ნაქონ მამულს (2383).

1776 წლის 18 მაისის საბუთით იოანე აბაშიძეს მამულები აქვს ნეკრესის სამწყსოში (საქ. ც.ა. ფ. 226. № 489).

ენდრონიკაანთ მამულის იოანე აბაშიძისათვის შიკცმის შესახებ იხ. 1793 წ. 28 აპრილის საბუთი. დაბეჭდილია *„მასალებში საქ. გ. ისტ.“* III. № 175.

1784 წ. 22 მარტს ქეშიქიბაში იოანე (ამოგარდნილი ჯანო ანდრონიკაშვილის მემკვიდრე), ზაალ ანდრონიკაშვილი (ზურაბიშვილთა წარმომადგენელი) და ერასტიშვილები მამულს იყოფენ. ერეკლე ამტკიცებს ამ გაყოფის წიგნს

1784 წლის 25 მარტს (ხელნაწ. აღწერილობა. 1380. გვ. 465-466).

ანდრონიკაშვილთა ჩამომავალი ზურაბიშვილი 1864 წლის სექტემბერში მართმევეს თხოვნას აღექსანდრე პირველს. იგი ითხოვს, რომ ამოეარდნილი ჯანო ანდრონიკაშვილის მამული (სამკედრო ყმა-მამული ოთხმოც კომლამდე, რომელსაც ერეკლე II-მ ოიანე აბაშიძეს უბოძა), დაუბრუნდეს ჯანო ანდრონიკაშვილის ძმების ჩამომავლებს. („მწიქესი“. 1893. 14.5. № 9. მკლეთონ კელენჯერი-ძე. საისტორიო მასალა.)

მღედელ პ. ვარძელაშვილს „ივერიის“ 1890 წ. პირველი ნომბრის № 232-ში დაბეჭდილი აქვს „ისტორიული მასალა მეფე ირაკლის ცხოვრებისა“, რომელშიაც ის ახსენებს აბაშიძეების საბუთებს.

ირაკლის საკუთარი ხელით დაწერილი და ბეჭედ სმულნი. სწერს ოიანე აბაშიძეს ქეშეტიბაშს, რომლის მემკვიდრენი დღეს სცხოვრობენ სოფელ გეჯონსა და გურჯაანში. 21 წერილი“.

ოიანე აბაშიძეს ახსენებს ნ. ბარათაშვილი ღექსში „ბედი ქართლისა“: „თამაზ ენისელთ მოურავის ძე და ოიანე კახთ აბაშიძე განუმტკიცებენ მკლავთა ქართველთა“.

თეიმურაზ ბატონიშვილი ამბობს, რომ „1795 წელს დაიღუპა თ. ოიანე აბაშიძე“, მაგრამ ქეშეტიბაშში ოიანე 1795 წელს მხოლოდ დაიჭრა „აბაშიძე ოიანეს, ცოლისძმას შეფისას მოსწყვიტეს თიანი ღექთა მათ ხმლითა“ (მასალები დავით ბატონიშვილსა და სხვათა. გვ. 21).

ა. აბაშიძე ცოცხალია 1799 წ. ამ წლის 12 მაისს მას წერილს სწერს გიორგი მეთორმეტე („ბიძაჩვენს ქეშეტიბაშს ბორჩალოს მოურავს - აბაშიძე ოიანეს“, საქ. ცა. ფ. 226. № 642).

აბაშიძე ოიანე ქაიხოსროს ძე (?-1822). იმერეთის 1820 წლის აჯანყების მეთაური და იმერეთის მეფედ დასახელდებული კანდიდატი, დედით სოლომონ პირეკლის შვილიშვილი. როდესაც იმერეთის აჯანყების ჩახშობის შემდეგ იმერეთის მღედელმთავრები დოსითეოსი. ექეთიმე და სხვები რუსეთში გადაასახლეს. მთავარმართებელ გენ. ერმოლოვის ბრძანებით უნდა დაეჭირათ ოიანე აბაშიძეც, მაგრამ იგი გაიქცა გურიაში თავის ცოლისძმასთან გიორგი გურიელთან. იმერეთის ახლადდანიშნული მმართველი პოლკოვნიკი ი. ო. პუზირეესკი, ცნობილი თავისი დაუნდობლობითა და ხალხის სიძულვილით, დაედევნა მას შესაპრობად. მემამოხეთა შესაპრობად გურიაში ჩასული პუზირეესკი ოიანე აბაშიძემ. ნიკოლოზ აბაშიძემ და ქაიხოსრო გურიელმა შეიპყრეს სოფელ შემოქმედთან და თავი მოკვეთეს („მასალები საქართველოს ისტორიისათვის“, გვ. 148-149. „ივერია“. 1877. № 14; ნიკო დადიანი. „მასალა ჩვენი ისტორიისათვის ტ. I. ნვ. 48).

1820 წელს ა. აბაშიძე მეფედ აირჩიეს.

მალე, როცა გურიაშიც აჯანყებამ იფეთქა და რუსის მთავრობა მას აქრობ-

და, იგი იძულებული შეიქმნა, ახალციხეს გახიზნულიყო (ტ. II გამ. გვ. 50). აქედან სტამბოლში, ხონთქართან აპირებდა გადასვლას. ეახტანგ ბაგრატიონის (ეს იყო შეილი დაეით მეფის უკანონო შეილის როსტომ ბუშისა) მოზაენილმა კაცებმა მოკლეს ი. აბაშიძე ახალციხეში 1822 წელს („ივერია“. 1877. № 18).

ი. აბაშიძის ოჯახი - დედა დარეჯანი, უმცროსი ძმა, მეუღლე ელისაბედი (მამია გურიელის და) და ასული ეკა 1820 წელსვე გადაასახლეს რუსეთს. გურიელის თხოვნით, მეუღლე და ასული გზიდან დააბრუნეს და გურიელთან დაასახლეს. სხვები კი დაასახლეს ქალაქ პენზას („მასალები“. გვ. 152).

1838 წლის აღწერით, ივ. აბაშიძის მეუღლე ელისაბედი ცხოვრობს ქ. ქუთაისში, ქალი ეკა კი შორაპნის ოკრუგში და იღებს 1000 მ. პენსიას ასიგნაციებით.

ივ. აბაშიძის ასული ეკა იყო აკაკი წერეთლის დედა (იხ. აკაკის „ჩემი თავ-გადასავალი“. რჩეული ნაწერები, 1925 წ. გამოც. ტ. I, გვ. 17).

აბაშიძე ირაკლი ბესარიონის ძე 10 (23) 11. 1909, ხონი -

14.1.1994. თბილისი), პოეტი, საქართველოს მეცნიერებათა აკადემიის აკადემიკოსი (1960), ქართული ენციკლოპედიის მთავარი რედაქტორი (1966-92). 1939-44 წლებში იყო საქართველოს მწერალთა კავშირის გამგეობის პასუხისმგებელი მდივანი. 1953-66 წლებში - პირველი მდივანი, 1966-67 წლებში გამგეობის თავმჯდომარე, 1968-70 წლებში - სსრ კავშირის მწერალთა კავშირის მდივანი, საქართველოს მეცნიერებათა აკადემიის ეიცე-პრეზიდენტი (1970-76), საქართველოს მეცნიერებათა აკადემიის პრეზიდიუმთან არსებული „ეფეზისტყაოსნის“ აკადემიური ტექსტის დამდგენი კომისიის თავმჯდომარე (1963-85), სრულიად საქართველოს რუსთაველის საზოგადოების პირველი თავმჯდომარე (1988), რუსთაველი სახ. სახელმწიფო პრემიის ლაურეატი (1965), საქართველოს სახელმწიფო პრემიის ლაურეატი (1988), ჯ. ნერუს სახ. საერთაშორისო პრემიის ლაურეატი (1972), თბილისის საპატიო მოქალაქე (1980).

დაიბადა მოსამსახურის ოჯახში. დედა - ელისაბედი (ლიზა) ბესარიონის ასული მოჯდებაძე, მამა - ბესარიონ თანეს ძე აბაშიძე დაწყებითი განათლება მიიღო ხონში. დაამთავრა თსუ-ს ფილოლოგიის ფაკულტეტი (1931). რედაქტორობდა ჟურნალ „ჩვენს თაობას“ (1938-39), „მნათობს“ (1946-53).

ირაკლი აბაშიძის პირველმა ლექსებმა, რომლებიც 1928-29 წლებში იბეჭდებოდა ქართულ ჟურნალ-გაზეთებში, მაშინვე მოიპყრო ყურადღება პოეტური ხმის ძალით, ნათელი სახეებით, ორატორული ინტონაციით. მისი პირველი კრებულია „რამდენიმე ლექსი“ (1932), „ახალი ლექსები“ (1938), „ლექსები“ (1941). პოემა „წულუკიდის სიკედილი“ (1940). 1941-45 წლების ომის პერიოდის აღარებული ლექსები: „კაპიტანი ბუხაიძე“ და „ლესელიძის ხსოვნას“ თავდაპირველად საფრონტო გაზეთების ფურცლებზე იბეჭდებოდა. ომის შემდგომი ლექსე-



ბი პოეტის მაღალ მოქალაქეობრივ მოვალეობას ეძღვნება. ისინი საყვავა -კავ-
ნის სულის აღზევებით მოგერილო ტკივილებითაც, ეჭვებითაც და ნათელი
ხილვებითაც. 50-60-იან წლებში ი. აბაშიძემ იმოგზაურა ინდოეთში. 1960 წელს
მონაწილეობდა იურუსალიმის სამეცნიერო კონგრესში. სწორედ ამ პერიოდ-
ში მიღწა უმაღლეს მწვერვალს მისმა პოეზიამ: თვალსაჩინოდ გამოიხატა
მიბრუნება დიდი და დახვეწილი პოეზიის სათავესაკენ. პოეტი საკუთარ სულს
ჩაუღრმავდა. აქედან დაედო სათავე მის ფილოსოფიურ ლირიკას. ციკლი საერ-
თო სათაურით „მიხლოება“ (1957-59; 1969) განახლების მაუწყებელი იყო. ლექსე-
ბის წიგნი „რუსთაველის ნაკვალევზე“. რომელიც აერთიანებს ციკლებს „მწველ
ინდოეთში“ (1959; წიგნთან „ინდოეთის გზებზე“ ერთად მიეზიგა ჯ. ნერუს სახ
პრემია, რომელიც 1972 წელს გადასცა ინდირა განდიმ) და „პალესტინა, პა-
ლესტინა“ (1963; რუსთაველის სახ. სახელმწიფო პრემია, 1965). ქართული ფი-
ლოსოფიური და პატრიოტული ლირიკის ერთ-ერთი საუკეთესო ფურცელია. ეს
ციკლი, რომელმაც საყოველთაო აღიარება მოუტანა პოეტს სამშობლოშიც და
მის ფარგლებს გარეთაც, რუსთაველს ეძღვნება შოთა რუსთაველისადმი მიძღუ-
ნული დიდი ოუბილე, რომელმაც საერთაშორისო მასშტაბი მიიღო. გაიმართა
ორაკლი აბაშიძის პირადი ინიციატივით. ოუბილემ დიდი როლი შეასრულა ქარ-
თული პოეტური სიტყვის, საერთოდ, ქართული კულტურის საყოველთაო აღიარ-
ების ახალი ტალღის წარმოქმნაში.

ორაკლი აბაშიძეს ეკუთვნის აგრეთვე რამდენიმე ლირიკული ციკლი - „მონა-
დირის დამეუბი“. „პეკეის გურია“, „პიში სიკოცხლეს დედამიწაზე“. „მონო-
ლოგი აირდილებთან“. „ქარები რიონის ხეობაში“. საბავშვო ლექსები და პოე-
მები („რას გადაურჩა თბილისი“ და სხვა). წიგნისათვის „ოცი ლექსი გალაკ-
ტიან ტაბიძეს“ (1986) მიენიჭა გ. ტაბიძის სახ. პრემია (1987). ავტორია ლიტე-
რატურულ-კრიტიკული წერილებისა, თარგმანებისა. აღსანიშნავია მოგზაურო-
ბის შთაბეჭდილებათა ამსახველი ნაწარმოებები: „ვეროპა თვალის ერთი გადაე-
ლებით“. „ამერიკა თვალის ერთი გადაელებით“. „პალესტინის დღიური“ და სხვა.
პოეტი შემოქმედებით მოღვაწეობას უთავსებდა სახელმწიფოებრივ და საზოგა-
დოებრივ საქმიანობას. იყო სოციალისტური შრომის გმირი (1979).

დაკრძალულია მწერალთა და საზოგადო მოღვაწეთა დიდუბის პანთეონში.

აბაშიძე კიტა (ივანე) გომრგის ძე (16.1.1870, სოფ. ლესა, ახ-
ლანდელი დანახუთის რაიონი - 17.12.1917, თბილისი). ქართველი
ლიტერატურათმცოდნე, კრიტიკოსი, პუბლიცისტი, საზოგადო მოღ-
ვაწე, სოციალისტ-ფედერალისტთა პარტიის ერთ-ერთი ლიდერი,
ქუთაისის კლასიკური გიმნაზიის დამთავრების შემდეგ (1889). პა-
როში ისმენდა ლექციებს ფილოსოფიასა და ხელოვნების თეორია-
ში. 1890-95 წლებში სწავლობდა ოდესის უნივერსიტეტის იური-
დიულ ფაკულტეტზე. 1895 წლიდან მუშაობდა თბილისის „საკონტროლო პა-



ლატაში". შემდეგ მომხრეებელ მოსამართლედ, ჯერ რაქის მაზრაში, მერე კია-
თურაში 1901 წლიდან იყო კიათურის შაგი ქვის მრეწველთა საბჭოს „საურ-
თიურთი ნდობის ბანკის“ თავმჯდომარე. შემდეგ შაგი ქვის მრეწველთა საბჭოს
თავმჯდომარის მოადგილე; ბოლოს - თავმჯდომარე 1917 წლის თებერვლის
რევოლუციის შემდეგ იყო ამიერკავკასიის საგანგებო კომიტეტის წევრი და
ამიერკავკასიის განათლების კომისარი. სალიტერატურო სარბიელზე 1893 წლი-
დან გამოდის და იმდროინდელ პრესაში სისტემატიურად აქვეყნებს ლიტერა-
ტურულ და კრიტიკულ წერილებს მე-19-მე-20 საუკუნეების ქართული, რუსუ-
ლი და ევროპული ლიტერატურის საკითხებზე, თეატრალურ რეკენზიებს, თარგ-
მანებს. პუბლიცისტურ სტატიებს და სხვა.

მისი ლიტერატურულ-კრიტიკული მოღვაწეობა ახალ აღმავალ ერას ქმნის
ქართულ ლიტერატურასა და აზროვნებაში

აბაშიძე კონსტანტინე (კოსტაღე) ღვგანის ძე დაიბადა 1895 წელს
თელაეის რაიონის სოფ. ზემო ალენში, სადაც გაატარა ბავშვობა სწავლა
დაიწყო ზემო ალენის სკოლაში, შემდეგ სწავლა გააგრძელა თელაეის გიმ-
ნაზიაში. გიმნაზიის დამთავრების შემდეგ შეუდგა მუშაობას.

მსახურობდა რუსეთის არმიაში. მონაწილეობდა პირველ მსოფლიო ომში,
დაბრუნდა ოფიცრის ჩინით და წმინდა გიორგის ჯერით. საბჭოთა ხელისუფ-
ლების დამკარების დღიდან მუშაობდა თელაეის რაიონილიციის უფროსად, იყო
სამართლიანი, დაუძინებელი მტერი სიყაღბისა, უწესრიგობისა, მუქახორობი-
სა და ძალმომრეობისა.

1929 წელს დაიწყო მუშაობა უდაბნოს მეცხეარეობის მეურნეობის დირექ-
ტორად. ენერგიული მუშაობით მეურნეობა სწრაფად დააწინაურა, ოთხი წლის
შემდეგ, 1932 წელს, კოსტაღე აბაშიძე გადაიყვანეს წითელწყაროს რაიონში
ელდარის მეცხეარეობის მეურნეობის დირექტორად. აქაც სწრაფად დააწინაუ-
რა „უდაბნოს სენთქეის ნაწროობა“ მანამდე ჩამორჩენილი და დაერდომილი
მეურნეობა.

1937 წელს კოსტაღე აბაშიძე დახეობტეს, როგორც ხალხის მტერი. შემდგომ-
ში იგი რეაბილიტირებული იქნა.

პყავდა მეუღლე - ანა დიმიტრის ასული ცისკარიშვილი და ორი ვაჟი: ილია,
რომელიც 1920 წელს დაიბადა და გარდაიცვალა 1943 წლის 17 იანვარს და
ორაკლი (გოგა), დაბადებული 1922 წელს, გარდაიცვალა 1939 წელს.

აბაშიძე დამარა იასონის ასული, დაიბადა 1934 წელს ახმეტის რაიონის
სოფელ ზედა ალენში. 1954 წელს დაამთავრა თბილისის მე-6 კლასა საშუა-
ლო სკოლა. 1954-59 წლებში სწავლობდა საქართველოს სასოფლო-სამეურნეო
ინსტიტუტში სატყეო-სამეურნეო ფაკულტეტზე, რომელიც წარჩინებით დამ-
თავრა სპეციალობით „მეტყვე-ინჟინერი“.

1959 წელს მუშაობა დაიწყო საქართველოს სსრ მშენებლობის სამინისტ-

როს საპროექტო ინსტიტუტში ინჟინრად.

1963 წელს სამუშაოდ გადავიდა საქართველოს სსრ მეცნიერებათა აკადემიის ბოტანიკის ინსტიტუტის გეობოტანიკის განყოფილებაში ლაბორანტის თანამდებობაზე.

1966 წლიდან მუშაობდა ამავე ინსტიტუტის უმცროს მეცნიერ თანამშრომლად.

1977 წელს დაიცვა საკანდიდატო დისერტაცია თემაზე: „აღმოსავლეთის წიფლის მორფოლოგიური ნიშნების გეოგრაფიული და ეკოლოგიური ცვალებადობა“. რისთვისაც მიენიჭა ბიოლოგიურ მეცნიერებათა კანდიდატის ხარისხი.

1986 წლიდან სიცოცხლის ბოლომდე მუშაობდა ბოტანიკის ინსტიტუტის უფროს მეცნიერ თანამშრომლად.

გამოქვეყნებული აქვს 14 სამეცნიერო შრომა.

1978 წელს დაჯილდოებულია მედლით „სოციალისტური შეჯიბრების გამარჯვებული“. 1989 წელს მედლით „შრომის ვეტერანი“.

ლამარა აბაშიძე გარდაიცვალა 2000 წელს.

აბაშიძე ლევან, ქართველთა თავადი. აღექვანდრე ბატონიშვილი. გაქცეული. წერილობით თხოეს ხელს ლევან აბაშიძის ძმის, დიმიტრის ქალს. ეს წერილი ლ. აბაშიძემ მთავრობაში მიიტანა. ერმოლოვი 1819 წლის 15 იანვარს წერილობით მადლობას უხდის ლ. აბაშიძეს და მოითხოეს მისგან. ხელი შეუშალოს ამ ქორწინებას.

აბაშიძე ლევან (გიორგი) შადაქიას ძე. მე-18 საუკუნის პირველ ნახევარში იმერეთის სამეფოს პოლიტიკური მოღვაწე. მისი ასული თამარი იყო აღექვანდრე V-ის მეუღლე და სოლომონ I-ის დედა. მეთაურობდა თავადთა რეაქტულ ჯგუფს, რომელმაც ახლადგამეფებული სოლომონ პირველი ტახტიდან გადააყენა. მალე სოლომონმა ტახტი დაიბრუნა. შეთქმული თავადები დასაჯა. ლევან აბაშიძეს კაცხის ციხე წაართვა. დაიღუპა ხრესილის ბრძოლაში, სადაც სოლომონ I-ის მოწინააღმდეგეთა ბანაკში იყო. მისი წილი მამული მეფემ სახასო საკუთრებად გამოაცხადა.

აბაშიძე ლეილა მიხეილის ასული: -დაიბადა 1929 წლის 1 აგვისტოს ქალაქ თბილისში, მოსამსახურის ოჯახში.

მამ-მიხეილ აღექვანდრეს ძე აბაშიძე დაბადებული ქალაქ თბილისში. ცხოვრების ბოლო წლებში მუშაობდა მოსკოვში (საკავშირო მონერალური წყლების გენერალურ ღირექტორად). 1937 წელს დააპატიმრეს და გადაასახლეს ციმბირში უდანანაულო დახეობტეს, შემდეგ კი რეაბილიტირებული იქნა.

დედა - მარამ გრიგოლის ასული ბახტაძე განათლებით მედიკოსი, გარდაიცვალა 1973 წელს.

იყავით სამი დედმამიშვილი: ლეილა მიხეილის ასული, აღექვანდრე მიხეილის ძე და გიორგი მიხეილის ძე.



აღიქვანდრე გარდაიცვალა 2001 წლის 1 ნოემბერს.

ჩემი მეუღლე გახლავთ მედიცინის მეცნიერებათა დოქტორი, აკადემიკოსი გიორგი სერგაის ძე დანელია. ამჟამად გახლავთ ჩაჩაიას სახ. მეანობა-გინეკოლოგიური ლაბორატორიის გამგე. მეუღლესთან განაგრძობენ მუშაობა ვარ. მკავეს ერთი ეპი. რამაზ გიორგის ძე დანელია. დაამთავრა ივ. ჯავახიშვილის სახელობის სახელმწიფო უნივერსიტეტის ისტორიის ფაკულტეტი, გახლავთ სახელმწიფო ფილარმონიის სოფოსტი. მკავეს მეუღლე ქეთევან როგაეა, რომელმაც დაამთავრა კონსერვატორია სოფო სიმღერის განხრით და მუშაობს ოპერის თეატრში.

მკავეს შვილიშვილი - გიორგი რამაზის ძე დანელია, დაბადებული 2001 წლის 29 მაისს.

კინოში გადაღება დაიწყო 8 წლის ასაკიდან. პირველი ჩემი ფილმი იყო „ქაჯანა“, რეჟისორი კონსტანტინე პიპინაშვილი. სადაც ეასრულებდი ქაჯანას დის, კატოს როლს. ეს ფილმი შესულია მსოფლიო საბავშვო ფილმთა ოქროს ფონდში. სკოლის ასაკშივე შესრულებული მაქვს რიგები ფილმებში: „ოქროს ბილიკი“ (ოუტა, რეჟ. კონსტანტინე პიპინაშვილი), „აკაკის აკვანი“ (ნაზიზროლა, რეჟ. კონსტანტინე პიპინაშვილი).

სკოლის დამთავრების შემდეგ, 1948 წელს შევედი თბილისის შ. რუსთაველის სახელობის თეატრალურ ინსტიტუტში სამსახიობო ფაკულტეტზე, რომელიც დაემთავრე 1952 წელს წითელ დიპლომზე. იმავე წელს ჩამოიციხეს შ. რუსთაველის აკადემიური თეატრის დასში. სადაც ვიბეჭადე 1962 წლამდე.

1952 წელს შემეძინა ვაჟი. რამაზ გიორგის ძე დანელია.

დეკრეტში ყოფნის დროს შემომთავაზეს მთავარი როლი ფილმში „ქრიკინა“ (რეჟ. სიკო დოლიძე). ამ ფილმმა დიდი პოპულარობა და აღიარება მოიტანა საბჭოთა კავშირისა და მსოფლიო მასშტაბით.

ვარ არაერთი მსოფლიო ფესტივალისა და კინო-ფორუმის მონაწილე.

1964 წელს ამერიკის შეერთებულ შტატებში ცნობილმა კინორეჟისორმა ბენ ლევიმმა შემადარა ამერიკულ კინოფარსკელაეს მერი პიკოორდს და გამოაქვეყნა აღტაცებული სტატია გაზეთში „დეილი უორკერ“. სათაურით „საბჭოეთს მკავეს თავისი მერი პიკოორდი“.

1954 წელს ეთამაშე ფილმში „ისანი ჩამოვიდნენ მთოდან“ (რეჟ. სიკოლოზ სანიშვილი). 1955 წელს ფილმში „ჩენი ესო“ (რეჟ. რეზო ჩხეიძე). 1956 წელს ფილმში „აბესარა“, 1958 წელს ფილმში „მაია წყნეთელი“ (რეჟ. რეზო ჩხეიძე).

ვარ საქართველოს დამსახურებული არტისტი და საბჭოთა კავშირის სახალხო არტისტი და ხელოვნების აკადემიკოსი.

მიღებული მაქვს შრომის წითელი დროშისა და ღირსების ორდენი. საბჭოთა კავშირისა და ამიერკავკასიის ფესტივალებზე მიღებული მაქვს ჯოჯოხეთის ქალთა შორის საუკეთესო როლის შესრულებისთვის ფილმში „შეხვედრა“

წარსულთან" (რეჟ. სიკო დოლიძე). მიღებული მაქვს ჯილდო „პრომეთეოსი“, იმავე ფილმში ნინოს როლის შესრულებისთვის. მივიღე მონაწილეობა აზერბაიჯანის და რუსეთის ერთობლივ ფილმში „მე ვიცაქეებ“ (რეჟ. ტოფიკ ტაგი-ზადე).

1963 წელს კელაე დაეუბრუნდი შ. რუსთაველის სახელობის აკადემიურ თეატრს, სადაც ერთმაშე სამი მთავარი როლი სპექტაკლებში „ამირანი“ (თეო-ნა), „დაკარგული ბარათი“ (კუკონა ზოია), „სწილუმის პროცესი“ (აბოგაილი).

1964 წელს კელაე მიწვევენ კინოში. სადაც ფილმში „ხევისბერი გოჩა“ ეასრულებ ძიძიას როლს (რეჟ. კონსტანტინე ჰაინაშვილი), შემდეგ კელაე ფილმში „შეხვედრა წარსულთან“ (ნინო), „შეხვედრა მთაში“ (ღალი მინდელი და მხევიანარი), „თბილისი და თბილისელები“ (მანანა), „დიდოსტატის მარჯვე-ნა“ (რეჟ. ე. ტაბლიაშვილი, ეარჯისახარო).

1984 წელს საკუთარი სცენარის მიხედვით დაედგი ფილმი, როგორც დამდგამელმა რეჟისორმა „თბილისი - პარიზი - თბილისი“. სადაც ამავე დროს ეასრულებდი მთავარი გმირის, თეას როლს.

ამ ფილმის გარდა, ეარ რამდენიმე კინოსცენარის ავტორი: „მოლოდინი“ (შ. მანგაძესთან თანაავტორობით), სადაც მთავარ როლს მე ეასრულებდი. ფილმი პრემიერებულია კარლოვი-ვარის კინოფესტივალზე. ქალის საუკეთესო როლის შესრულებისათვის.

კინოსტუდია „ქართულმა ფილმმა“ შეიძინა და განუხორციელებელია სცენა-რი „კოშკები დუმან“.

მიწვეული ვიყავი 2-2-ჯერ იტალიაში, საფრანგეთსა და ისრაელში.

მქონდა ჩემი ფილმების რეტროსპექტიული ჩვენება ისრაელსა და ამერიკა-ში.

ამჟამად ვმუშაობ კინოსცენარზე „ცრუპენტელა“. სადაც ჩაფიქრებული მაქვს ჩემი ასაკის ქალის როლი. ფილმი ტრაგიკომედიაა, რომელიც ასახავს საქართ-ველოს დღევანდლობას და ამ ქალის ბიოგრაფია ერთგვარად ქართლის დე-დის მასშტაბით უნდა იყოს სულიერებითა და ტრაგიზმით, სულღრმელობითა და მომავლის იმედით. სცენარი დამთავრებული მაქვს და ვფიქრობ მის კონ-კურსზე წარდგენას, რათა, გამარჯვების შემთხვევაში, გამოჩნდეს მისი დამდგ-მელი და სპონსორიც.

ჩემი საგვარეულო თავისი წარმომავლობით, იმერეთის, კერძოდ, საჩხერის რაიონის სოფელ ქალის მკვიდრი იყო. ოჯახი გამოირჩეოდა განსაკუთრებული არტისტიზმითა და სტუმართმოყვარეობით. ჩემი ბებია მამის მხრიდან, მარიამ ბარათაშვილი იმ დროისათვის ულამაზესი და განსწავლული ქალი ყოფილა. ის არაჩვეულებრივად მღეროდა და ცეკვაედა, ასევე მღეროდნენ და ცეკვაედ-ნენ მისი ექვსი შვილი და შვილიშვილები, როცა ისინი ერთად შეიკრიბებოდ-ნენ. მათ მოსმენას არაფერი სჯობდა. ჩვენს ოჯახში იკრიბებოდა იმ დროისათ-

ვის საუკეთესო ინტელიგენცია. არაერთხელ ყოფილა თვით აკაკი წერეთელიც. პროფესიონალი მსახიობი მხოლოდ ერთი ბიძა მკაედა. დავით აბაშიძე, რუსთა-
ეელის თეატრის წამყვანი მსახიობი. რომელმაც 1941 წელს სამამულო ომში
მონაწილეობის დროს დაკარგა მარჯვენა ხელი. დაინვალიდდა და სრულიად
მოწყდა ხელოვნებას.

ამჟამად ცოცხალი მკაცს მხოლოდ ორი მამდა, ორი ძმ და 4 ძის შვილიშვილი.

აბაშიძე მათა გეგენას ასული. როდესაც 1783 წელს, ომარ ხანმა აიღო
ეახანი. ტყვედ ჩაიგდო გეგენა, იგივე ეგგენი, აბაშიძის ორი ასული - ელენე
და მათა. ელენე მიათხოვა იბრაჰიმ-ხან შუშელს, მათა კი თვითონ შეირთო 1785
წელს. „ომარ ხან მოვიდა, აბასთუმანი საღაცა არის, იქ დადგა, გეგენა აბა-
შიძის ქალი შეირთო მათა“ (იესე ოსეს ძის თავგადასაყალი. ს. კაკაბაძის გა-
მოც. გვ. 136-137).

გრიგოლ ორბელიანი იგონებს ამ მათას შესახებ: „მე როდესაც ვიყავ ავა-
რის მმართველად, ვდევ ომ სახლში, საღაცა ქსცხოფრებდა მათა, ომარ ხანის
ცოლი, ბუბის ჩემის და ზოგნიერთნი მათას მსახურნი იყვნენ ისევ ცოცხალ-
ნი და მე შემსახურებოდნენ (გრ. ორბელიანის შენიშვნა პლ. იოსელიანის „ცხოვ-
რება გიორგი მე-8-ისა“. აკ. გაწერულიას გამოცემა. გვ. 286). სინამდვილეში
მათა იყო გრიგოლ ორბელიანის ბუბის - თამარ პაატა აბაშიძის ასულის ბი-
ძაშვილი - და არა და. გრიგოლის მამა ზურაბი იყო შვილი ნიკოლოზ რევა-
ზის ძე ორბელიანისა და თამარ პაატას ასულ აბაშიძისა. ეს თამარი დაიბადა
1740 წლის 15 თებერვალს და გარდაიცვალა 1804 წლის 4 მარტს. დასაფ-
ლავებულია თბილისის სიონში (მ. ბროსე. რაპპორტს. 5. გვ. 39).

„ომარ-ხან დამარცხდა 1801 წ. მცირედის ჯარით მივიდა ზაქათალას და იქ
მოკვდა დიდი მწუხარებით. აფართილამ მოვიდა აქა მათა სიცილით თავის ქმრის
საფლავსა ზედა და აქედამ საქართველოსა“ (გრ. ორბელიანი. მოგონებები. გვ.
286).

1803 წ. მათა ცხოვრობდა თავის მამასთან გეგენა აბაშიძესთან სოფ. ბეკამ-
ში (აქტები. II. 1803 წ. 7 მე-6-ის მოხსენება მაინოვისა ციციანოვისადმი) 1803
წ. 23 მე-7-ს მათა აბაშიძეს, ომარ ხანის ქეროეს იმპერატორ ალექსანდრე პირვე-
ლის ბრძანებით დაენიშნა პენსია 500 მანეთის რაოდენობით (აქტები. მე-2. 768).

1818 წ. მათა მისთხოვდა იმერეთის თავადს მერაბ გიორგის ძე წულუკიძეს.
ამასთან დაკავშირებით შეუწყვიტეს პენსიის მიცემა 1819 წ. 1 იანვრიდან. 1820
წ. 20 თებერვალს მათა აბაშიძე-წულუკიძე წერს თხოვნას პენსიის განახლე-
ბის შესახებ. პენსია მას აღუდგინეს (საქ. ც.ა. ფ.2-8. საქმე 734. ფ. 15).

მათას მეორე მეუღლე მერაბ წულუკიძე „გარდამავლობისათვის რჯულთა
მთავრობისა მიერ წარგზავნა ციმბირს“. მერაბის ცოლის დის, მათას უმცრო-
სი და თინათინ. წერეთლის კნინა 1835 წ. 10 ნოემბერს სთხოეს იმერეთის
მმართველის თანამდებობის აღმასრულებელს პოლკოვნიკ სტეფანე ეასილის ძე

ჯიხორეცს დაუბრუნს მას შერაბ წულუკიძის გარდაცვლილი მეუღლის ქონება (საქ. ც. ა. ფ. 226. № 7422) ე. ი. მათ აბაშიძე-წულუკიძე გარდაცვლილს 1835 წელს



აბაშიძე მედეა ვარლამის ასული, გეარსიშვილობას ოდიოგანემ დიდ ყურადღებას აქცევდნენ საქართველოში. თავადიშვილთა გეარის წარმომადგენლები მართლაც თითქოს განსხვავდებოდნენ სხვებისგან თავიანთი ქცევით. მიხერა-მოხერით, მანერებით და იტყოდნენ კიდევ: „როგორ ეტყობა, რომ ცისფერსისხლიანიაო“.

სწორედ თავისი სილამაზით, გამორჩეული სიარულის მანერით, საქციელით, სისადაეითა და სულგრძელობით გამოირჩეოდა ქალბატონი მედეა აბაშიძე. ქალი, რომლისგანაც მართლაც ბევრი რაიმეს სწავლა შეიძლებოდა.

ქალბატონი მედეა (მედიკო). დაიბადა 1922 წელს ქალაქ თბილისში. დედა - ლუბა გამბურელიძე, მამა - ვარლამ აბაშიძე, და - მარო (მარუსა), ძმები - გივი (გოგუშა) და ბიძინა.

ბავშვობის უმეტესი ნაწილი ქალბატონმა მედიკომ სოფელ საენეში გაატარა. საიდანაც იყო წარმოშობით.

ქალთა გინაზიის დამთავრების შემდეგ, მედეამ სწავლა გააგრძელა სამედიცინო ტექნიკუმში.

იყო დიდი სამამულო ომის მონაწილე ტექნიკუმის დამთავრებიდან სიცოცხლის ბოლომდე მუშაობდა სამედიცინო დაწესებულებებში. მთელი ოცდაათი წლის განმავლობაში იყო ბაგა-ბაღის გამგე დაჯილდოებულია მრავალი სიგელითა და ორდენით. იყო პერსონალური პენსიონერი.

1945 წელს დაქორწინდა ბატონ გრიგოლ (გრიშა) ჩლაიძეს. მედიკოს ბებია იყო მარჯანიშვილის ქალი და. რა თქმა უნდა, თავისი ღამაზი, მომხიბვლელი შვილიშვილისთვის მხოლოდ თავადიშვილური გეარის წარმომადგენელი ექმტებოდა. როდესაც ბატონი გრიშა მივიდა მედიკოს ბებიის სანახავად. მან თავი დადევსკელიანად გააცნო. ბებიამ ახელ-დასედა სასიძოს და უთხრა: „კაი ბიჭი კი ჩანხარ. მაგრამ დადევსკელიანობის არაფერი გეტყობაო“. - ეს, რა თქმა უნდა, ხუმრობით.

მედიკოს შეეძინა ორი ვაჟი - გივი და ილია (ნუგზარი). იყო არნახული ბებია და მოსიყვარულე დედა.

1998 წლის 11 მარტს ქალბატონი მედეა გარდაიცვალა. ვისაც იგი უნახავს და იცნობდა. მათ დღესაც ახსოვთ მისი რალაც არანეულებრივად ღამაზი სიარული თავისი მკაცრი სახის გამომეტყველებით.

უმრავლოს ღმერთმა საქართველოს ასეთი ღამაზი, ძლიერი, თავმდაბალი, პატიოსანი, მოსიყვარულე ქალები. უფალს კი შეეთხოვით, რომ მისმა ღამაზმა სულმა დაიმკვიდროს ადგილი სასუფეველში.

აბაშიძე მემედ იბრაჰიმის ძე (მემედ ბეგი) (1873 ბათუმი, - 1941). ქართველი საზოგადო მოღვაწე, მწერალი, პუბლიცისტი, სანჯაყბეგ აბაშიძეთა შთამომავალი. დაწყებითი განათლება მიიღო ქართველთა შორის წერა-კითხვის გამავრცელებელი საზოგადოების ბათუმის სკოლაში. მამის ხელმძღვანელობით დაეუფლა არაბულ, სპარსულ და თურქულ ენებს სამოღვაწეო ასპარეზზე გამოვიდა მე-20 საუკუნის დასაწყისში. სისტემატურად ბეჭდავდა პუბლიცისტურ წერილებს ქართულ პრესაში. აქტიურად იბრძოდა მუსლიმან ქართველთა ეროვნული თეთისმცნების ამაღლებისა და საქართველოს ერთიანობისათვის რის გამოც რამდენჯერმე დააპატიმრეს და გადაასახლეს. 1917 წელს დაბრუნდა ბათუმში. ხელმძღვანელობდა ქართველ მუსლიმანთა საქველმოქმედო საზოგადოებას. 1918 წელს პროეტსტით შეხედა აჭარაში შემოსულ თურქებს. რისთვისაც დააპატიმრეს და ტრაპიზონის ციხეში ჩასვეს. საპატიმროდან გაიქცა, ჩამოვიდა თბილისს და სათავეში ჩაუდგა „სამუსლიმანო“ საქართველოს გამათავისუფლებელ კომიტეტს. 1919-21 წლებში რედაქტორობდა გაზეთ „სამუსლიმანო საქართველოს“. იყო საოლქო რეკომისის წევრი. მუშაობდა სხვადასხვა პასუხსაგებ თანამდებობაზე. ქართულად თარგმანა ომარ ხაიმის, ნამიკ ქემალის ნაწარმოებები. ავტორია რამდენიმე მოთხრობისა.



აბაშიძე მურთაზ აღდექსანდრესძე, დაიბადა 1927 წლის 22 აპრილს საჩხერის რაიონის სოფელ ჭალაში. 1946 წელს დაამთავრა ამავე სოფლის საშუალო სკოლა. იმავე წელს მოეწყო თბილისის ფიზკულტურის ინსტიტუტში. 1948 წელს, მეორე კურსიდან გადავიდა და თბილისის სამხატვრო აკადემიაში კერამიკის ფაკულტეტზე. 1954 წელს აკადემია წარჩინებით დაამთავრა. მუშაობდა გრიბოედოვის სახელმწიფო თეატრში მხატვრად. თბილისის ოპერისა და ბალეტის თეატრის რეკონსტრუქციაზე. მისი ესკიზებით მოხატა მაყურებელთა დარბაზი. 1956 წლიდან მუშაობს თბილისის საშენ მასალათა კომბინატის კერამიკული საამქროს მთავარ მხატვრად. 1964 წლიდან - კომბინატის მთავარ მხატვრად. ამ წლებიდან მონაწილეობას იღებს რესპუბლიკურ საკაეშირო და საერთაშორისო გამოფენებზე (მონრეალი, ტრიპოლი, პარიზი, ლონდონი, ჩეხოსლოვაკია, თურქეთი, ბულგარეთი, ეგვიპტე). მიღებული აქვს საკაეშირო მიღწევათა გამოფენის ოქროს, ვერცხლისა და ბრინჯაოს მედლები. საფრანგეთიდან ფაენცას მსოფლიო საერთაშორისო გამოფენიდან სამი დიპლომი საუკეთესო ნამუშევრებისათვის. რომლებიც შეტანილ იქნა კატალოგებში (საფრანგეთი). უურნალ „ნიანგის“ 75 წლის იუბილეზე საქართველოს პრეზიდენტმა დააჯილდოვა საპატიო ორდენით. ამჟამად მუშაობს უურნალ „ნუგეზის“ მხატვარ-რედაქტორად. არის უურნალ „ნიანგის“ სარედაქციო კოლეგიის წევრი. გამოცემული აქვს ორი წიგნი: „100 დიმილი“ (1978 წ.) და კარიკატურების წიგნი მოსკოვში (გამომც. „კრასნი ხუდოჟნიკ“).

ბოსაეთ გულის პატრონი, გულუბრყვილო, პატიოსანი და მოწესრიგებუ-

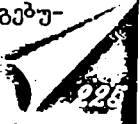

ლი. უსომოდ ნიჭიერი. მისი სატირა წედება ყველა მანკიერებისა და ნაკლოვანების მხილვას, რომელიც ესოდენ დაუგროვდა ქვეყანასა და საზოგადოებრიობას. ბატონი მერთაზ აბაშიძე საქართველოს დამსახურებული მხატვარია და დღესაც იღვეის საკუთარი პროექსისის პოზიციებიდან.



აბაშიძე ნარგოზ იბრაიშის ასული, დაიბადა 1944 წლის 18 მარტს. დედა - ზესტერ ჰაიდარის ასული ბეჟანიძე, მამა - იბრაიმ მეშელის ძე აბაშიძე, მეუღლე - თეიმურაზ დავითის ძე კომახიძე. დაბ. 1937 წელს. ძმა ასლან აბაშიძე.

შვილები: არჩილი, ხათუნა, დავითი,

შვილიშვილები: მამა არჩილის ძე კომახიძე, თინათინ არჩილის ასული კომახიძე.

არის სრულიად საქართველოს საქველმოქმედო საზოგადოება „მამულიშვილისი“ ეიცე-პრეზიდენტი. საეპტრო ცენტრ „ბათუმის“ მეთვალყურეთა საბჭოს თავმჯდომარე.

მეუღლესთან ერთად გამოცა სამი წიგნი: „აჭარელი ქალები“, „აიბრაიმ აბაშიძე და მისი ეთნოგრაფიული ჩანაწერები“, „ეპიზოდები ჩვენი შემოქმედებითი მოღვაწეობიდან“.

რუსულიდან ქართულ ენაზე თარგმნა „ბიბლია ყრმათათვის“.

მის მიერ აღდგენილია ჭიათურის რაიონის სოფ. კაცხის მართლმადიდებლური ეკლესია, ზესტაფონის რაიონში, უბისის მონასტერში მორჩილებისთვის ააშენა და კეთილმოაწყო ეკლიება. ორივე ეკლესიას დღესაც უწყვეს თანადგომას და დახმარებას.

მეუღლესთან ერთად ზემო აჭარაში, კერძოდ, დაბა ხულოსში დააარსა სამხატვრო გალერეა და სამხატვრო სკოლა.

მეუღლესთან ერთად, სოფელ სხალთაში აღადგინა ეროვნულ-განმათავისუფლებელი მოძრაობის ლიდერის შ. ხიმშიაშვილის დანგრევის პირას მისული სახლი, სადაც მისივე სახელობის სახლ-მუზეუმი გაიხსნა, გააკეთა ბიბლიოთეკა, რომელსაც საჩუქრად გადასცა 2000 წონი.

მეუღლესთან ერთად აღადგინა და მოაწესრიგა შ. ხიმშიაშვილის დედის დუდი ხანუმ ბეჟანიძის სახლი სოფ. ნეგაზეულში.

მიმდინარე წელს სოფელ ბაკი-ბაკოში ხიხანის ისტორიულ ძეგლამდე გაიყვანა 3 კმ სამანქანო გზა და 1400-მეტრიანი ბილიკი. მიმდინარე წელს ააშენა დაწყებითი სკოლა, რომელიც 1 სექტემბერს გაიხსნა. ჩამოაყალიბა ქალთა ფოკლორი ანსამბლი „ბათუმი“.

არჩეულია ჭიათურის, დაბა ხულოს, ხელეჩაურის რაიონის საპატრო მოქალაქედ. მიღებული აქვს ფ. ნანსენის საერთაშორისო პრემია და აბუსერიძის ტბლის სახელმწიფო პრემია.

აბაშიძე ნიკოლოზ როსტომის ძე - ფინეზიშვილი, შორაპნის მაზრის მე-

მამულე 1819-20 წლების აჯანყებაში იღებდა ცხოველ მონაწილეობას ცხოვრობდა თავის მამულში, მოლითსა და სურამის საგუშაგოთა შორის. ამ ადგილებს სტრატეგიული მნიშვნელობა ჰქონდა იმ დროს. მეტად უკმაყოფილო იყო რუსეთის მმართველობისა საქართველოში. განსაკუთრებით იბტიკომ, რომ მას ჩამოართევს დასახლებული სოფლები, რომლებიც ევრასგზით უკან ევრ დაიბრუნა. ჰქონდა კაეშირი ახალციხესა და აღუქსანდრე ბატონიშვილთან, რომელიც მას სწადდა, იმერეთში მეფედ გამოეცხადებინა. 1819 წლის სექტემბერში ფარულად გაემგზავრა ახალციხის ფაშასთან იმერეთსათვის სამხედრო ძალების დახმარების სათხოვნელად. იმავე წლის ნოემბერში მან იქიდან ჩამოიტანა ექვსი საპალნე ტყეია-წამალი მეამბოხეთათვის დასაროგებლად. იგი იენანე და დაეით აბაშიძეებთან ერთად საიდუმლო მიმოწერას ეწეოდა ოსმალეთის მთაერობასთან. 1820 წელს იყო იმ თერთმეტი პირის რიცხვში, რომელთა ანაზღუდულ დაპატიმრებასა და რუსეთს გადასახლებას აპირებდა რუსეთის მთაერობა, მაგრამ აბაშიძე დაუსხლტა ხელიდან და თავი შეაფარა გურიაში. აქ მონაწილეობა მიიღო პოდკოენიკ პუზირეესკის მკვლელობაში, რის შემდეგ გაიხიზნა ახალციხეს.

ერმოლოვის ბრძანებით, აბაშიძე გამოაცხადეს სახელმწიფო მოღალატედ. მამული ჩამოართვეს, ოჯახი დაუპატიმრეს და რუსეთში გადაასახლეს. მისი მცირეწლოვანი შვილები დაეითო და როსტომი აღსაზრდელად გაგზავნეს რუსეთს, შემდეგ ისინი ერეენის გრენადერთა ლეგიონში მსახურობდნენ და ორიენი სამსახურიდან გამოვიდნენ გენერალ-მაიორის წინით.

აბაშიძე ნიკოლოზ (კოკი) - შესანიშნავი მამულიშვილი და თავისი საქმის ჩინებული ოსტატი. ნახევარ საუკუნეზე მეტ ხანს უმწიკელოდ და დაუზარებლად ემსახურობდა მშენებლობის საქმეს და თავისი მოღვაწეობით. ქმედებითა და მიღწეულით, მართლაც რომ წარუშლელი კვალი დატოვა ამქვეყნად.

მან, როგორც მშენებელმა, ჯერ კიდევ ოციანი წლების ბოლოს მიიქცია საერთო ყურადღება.

კოკი აბაშიძემ 1929 წელს წარმატებით დაამთავრა ბათუმის ინდუსტრიული ტექნიკუმი. ახალბედა და ახალგაზრდა სპეციალისტს მიანდეს მწვანე კონცხის რკინიგზის გეორაბის გაფართოების სარეკონსტრუქტორო სამუშაოები. მაშინ მას ის-ის იყო, შეუსრულდა 18 წელი.

ახალგაზრდა კოკი აბაშიძე ოდნეადაც არ შეუშინდა მინდობილი საქმის სორთულეს და ენერგოულად შეუდგა მუშაობას, მთელი თავისი ცოდნა და გამოცდილება ჩააქსოვა ამ საქმეში.

დიდმა სურვილმა და მონდომებამ თავისი გაიტანა და კოკი აბაშიძემ კარგად გაართვა მინდობილ საქმეს თავი.

ეს იყო მისი პირველი გამარჯვება იქიდან მოყოლებული, კოკი აბაშიძის ხელმძღვანელობითა და ძალისხმევით



აიგო ისეთი ღირსშესანიშნავე ობიექტები, როგორებიც გახლდათ: ბეჭდვითი სიტყვის სახლი (გაზეთ „აჭარისა“ და „ადჟარას“ რედაქციების შენობა) მეხედ აბაშიძის გამზირზე (პროექტის ავტორები ნ. აბაშიძე და ო. ლომჯარია), ილია ჭავჭავაძის სახელობის ბათუმის სახელმწიფო დრამატული თეატრის შენობა, საზაფხულო თეატრის შენობა კულტურისა და დასვენების ზღვისპირა პარკში, ლიბონაროუმის ნაგებობა ციხისძირში და მრავალ სხვა, რომლებმაც შორს გაუთქვეს სახელი და ნამდვილ შემოქმედებით გამარჯვებას აზიარეს.

1943 წლიდან მოყოლებული, კოკი აბაშიძე მთელი ათი წლის განმავლობაში წარმატებით და უნარიანად ხელმძღვანელობდა სხვადასხვა სამშენებლო ორგანიზაციას, გახლდათ აჭარის ადგილობრივი მრეწველობის სამინისტროს სამშენებლო სამმართველოს უფროსი, ტრესტ „ბათუმშენის“ მმართველი, „საქსოფლმშენის“ ბათუმის სამმართველოს უფროსი.

1953 წელს აჭარის კომუნალური მეურნეობის სამინისტროს არქიტექტურის საქმეთა სამმართველოს უფროსის შერჩევის საკითხი იქნა დასმული, ყველამ ერთხმად დაუჭირა მხარი ბატონ ნიკოლოზ აბაშიძის კანდიდატურას და იგი დაინიშნა კიდევაც ამ სამმართველოს უფროსის თანამდებობაზე.

1966 წლიდან ნიკოლოზ აბაშიძე ინიშნება აჭარის მინისტრთა საბჭოს მშენებლობისა და არქიტექტურის საქმეთა სამმართველოს უფროსად. ხოლო 1971 წლის იელსიდან გარდაცვალებამდე გახლდათ აჭარის მინისტრთა საბჭოს მშენებლობის სახელმწიფო კომიტეტის (სახლმშენი) თავმჯდომარე.

მოყოლებული 1953 წლიდან, მთელი 27 წლის მანძილზე ნიკოლოზ აბაშიძე უცვლელად ხელმძღვანელობდა აჭარაში მშენებლობის საქმეს და, ამავდროულად, ყოველთვის სათანადო სიმაღლეზე იდგა.

კოკი აბაშიძე სამსახურებრივი მოვალეობის შესრულებას წინებულად უთაყობს და შემოქმედებით მიეშობას. იგი იყო ქართული არქიტექტურის თვალსაჩინო წარმომადგენელი. მისი ავტორობითა თუ თანაავტორობით აჭარაში აიგო ისეთი ღირსშესანიშნავე ობიექტები, როგორებიცაა: ბათუმის დახურული საკოლმეურნეო ბაზარი, კინოთეატრი „თბილისი“, რესტორნები: „სპორტი“, „ციხისძირი“, „სალხინო“ (გიორგი ცენტერაძის თანამშრომლობით), ბათუმის დელფინარიუმის სადემონსტრაციო შენობა (დეუგლას ზამთარაძესთან ერთად), მოახდინა ბათუმის ცენტრალური სტადიონის რეკონსტრუქცია და ასე შემდეგ.

კოკი აბაშიძე გახლდათ რიგი პროექტების ავტორი, რომლებიც, მისგან დამოუკიდებელი მიზეზების გამო, ვერ იქნა განხორციელებული, მაგათიგად - სანატორიუმ „ქობულეთის“ მაღლივი კომპლექსი ქობულეთში და სხვა.

მას მინიჭებული ჰქონდა საქართველოს დამსახურებული ინჟინრის საპატიო წოდება, იგი მთელი მეთხუთხედი საუკუნე - 27 წლის განმავლობაში, აქტიურად მონაწილეობდა აჭარის ქალაქებისა და დასახლებული პუნქტების დაგეგმარება-რეკონსტრუქციების გენერალური და დეტალური პროექტების დამუშა-

ეებაში. მის მიერ შესრულებული პროექტები ყოველთვის გამოიჩინა მაღალი გამოწვევითა და საქმის ცოდნით. იგი ჩინებულად უხამებდა და უსადაგებდა ერთმანეთს თანამედროვე არქიტექტურასა და ინდუსტრიული წესით მშენებლობის წარმოების მოთხოვნებს. სწორედ ამიტომაც იყო, რომ მისი პროექტები ყოველთვის ახლებურად გახლდათ გააზრებული და სპეციალისტთა, ამ საქმის მკოდნეთა დიდ მოწონებას იმსახურებდა.

ხშირი იყო შემთხვევა, რომ კოკი აბაშიძე პროექტებს ახალგაზრდა ადგილობრივ არქიტექტორებთან ერთად ადგენდა, რაც, თავისთავად ცხადია, მათზე, ამ ახალგაზრდა არქიტექტორებზე მეტად დადებით გავლენას ახდენდა და დიდად ეხმარებოდა მათ შემდგომ დაოსტატება-დასპეციალებაში.

ჩვენი ამ განაცხადისა თუ ფაქტის ერთ-ერთ მაგალითად თამამად შეიძლება დავასახელოთ ბათუმის დელეგირაციის შემოხვევა, რომელიც მან ახალგაზრდა, ნიჭიერ და პერსპექტიულ, საკმაოდ ცნობილ არქიტექტორთან - დუგლას ზამთარაძესთან ერთად შეასრულა.

შენობა მეტად გამოწვევით და მოხერხებულად არის შერწყმული გარემოსთან - ზღვასთან, ტბასთან, პარკთან და საყოველთაო მოწონებასაც დამსახურებულად იმსახურებს. მისი, როგორც ჩინებული მშენებლის სადიდებლად და წარმოსაჩინად მარტო ილია ჭავჭავაძის სახელობის სახელმწიფო დრამატული თეატრის შენობაც კმარა!

ბათუმის ამ ერთ-ერთი საუკეთესო და წარმოსაჩინი შენობის აგება კოკი აბაშიძემ ძველი ტექნიკური აღჭურვილობის პირობებში, სრულად ახალგაზრდა დაიწყო და ჩინებულადაც დაასრულა იგი. ბათუმის დრამატული თეატრისა და სასტუმრო „ინტურისტის“ შენობები იმ დროისათვის აგებულ შენობათა შორის საუკეთესოდ ითვლება დღესაც.

ნიკოლოზ აბაშიძე დიდ პრაქტიკულ დახმარებას უწევდა ბათუმში მომუშავე ახალგაზრდა მშენებლებსა და არქიტექტორებს, რომლებმაც სწორედ მისი მეოხებით და დახმარებით შეიყვარეს ეს დარგი, მოუხედავად იმ დიდი სიძნელებებისა, სირთულისა და პასუხისმგებლობისა, რომელიც ამ დარგს ახლდა და ახლავს ამჟამადაც.

ნიკოლოზ აბაშიძის დახმარება და წამოშეგება ახალგაზრდების მიმართ მარტოოდენ პრაქტიკული მუშაობით როდი ამოიწურებოდა, ამედროულად, იგი თეორიულადაც ბევრს აძლევდა ახალგაზრდობას საქართველოს პოლიტექნიკური ინსტიტუტის ბათუმის დაუსწრებელი საკონსულტაციო პუნქტის ჩამოყალიბების (1951) დღიდან.

1961 წლამდე კოკი აბაშიძე აქ კთხოვლობდა არქიტექტურის კურსს ახალგაზრდებს უანგაროდ და დაუზარებლად უზიარებდა თავის მდიდარ გამოცდილებას.

ყოველივე ზემოაღნიშნულმა და კიდევ ბევრმა სხვამ განაპირობა ის სამგლოვიარო განწყობილება, რომელიც ასე აშკარად შეიმჩნეოდა აჭარის დედაქ-

ლაქ ბათუმში 1980 წლის იანვარში, როდესაც ქალაქის საზოგადოებრიობა და საქართველოს მოწინავე მშენებელთა და არქიტექტორთა წარმომადგენლები ეთხოვებოდნენ ნიკოლოზ (კოკი) აბაშიძეს.

კოკი აბაშიძის, ამ ცნობილი, პოპულარული მშენებლის მოღვაწეობა არ განისაზღვრებოდა მარტო თავისი სამსახურებრივი მოვალეობის პირნათლად შესრულებით. ან კიდევ შემოქმედებითი მუშაობით. ამედროულად, კოკი აბაშიძე ეწეოდა თეალსაჩინო საზოგადოებრივ საქმიანობასაც, იგი რამდენჯერმე გახლდათ არჩეული საქართველოს კომპარტიის აჭარის საოლქო და ბათუმის საქალაქო კომიტეტის წევრად, ხოლო 1963-1971 წლებში - აჭარის VI და VII მოწვევის უმაღლესი საბჭოს დეპუტატად, იგი გახლდათ ბათუმის საქალაქო საბჭოს რამდენიმე მოწვევის დეპუტატი.

1971 წლიდან გარდაცვალებამდე კოკი აბაშიძე მუშაობდა სსრ კავშირ-უნგრეთის მეგობრობის საზოგადოების აჭარის განყოფილების გამგეობის პრეზიდენტის თანამდგომარედ, იყო სსრ კავშირის არქიტექტორთა კავშირის IV, V და VI ყრილობების დელეგატი.

ნიკოლოზ (კოკი) აბაშიძე გახლდათ უდავოდ დიდი სპეციალისტი, თავისი საქმის მცოდნე და უზომოდ მოყვარული, დიდი პატრიოტი თავისი ქვეყნისა, კაცური კაცი, დიდი მეგობარი.

ბათუმის მერიის გადაწყვეტილების საფუძველზე, საიათნოეთს ქუჩაზე მდებარე №10 სახლის ფასადზე, სადაც ცხოვრობდა ნიკოლოზ (კოკი) აბაშიძე, გაკრულია მემორიალური დაფა შემდეგი წარწერით: „ამ სახლში 1910-1980 წლებში ცხოვრობდა ცნობილი ხელოვნებადგომელი და საზოგადო მოღვაწე, საქართველოს დამსახურებული ინჟინერი კოკი აბაშიძე“.

აბაშიძე როსტომ ომერის ძე (დ. 23.02 1935, ბათუმი), ქართველი სპორტსმენი (კლასიკური ჭიდაობა), დაამთავრა საქართველოს პოლიტექნიკური ინსტიტუტი, სსრკ სპორტის დამსახურებული ოსტატი, მსოფლიოს სამგზის, სსრკ სამგზისა და ახალგაზრდობის მესამე საერთაშორისო მეგობრულ სპორტულ თამაშობათა ჩემპიონი, დაჯილდოებულია „საპატიო ნიშნის“ ორდენით.

აბაშიძე რუსულად იასონის ასულთ, დაიბადა 1931 წლის 15 ივნისს, ყვარლის რაიონის სოფელ შილდის საშუალო სკოლის წარჩინებით დამთავრების შემდეგ სწავლის გასაგრძელებლად თბილისის სამედიცინო ინსტიტუტს მიაშურა, მაგრამ მალევე გათხოვდა და მთელი თავისი შგენებული ცხოვრება შეიღების აღზრდას მოუძღვნა.

რუსულად აბაშიძე გახლდათ ცნობილი ქართველი მეცენატრის ოქროს ფონდის შექმნის იდეის ავტორი, ე. გორგასლის II ხარისხის ორდენის კავალერის - დავით ჭუმბურიძის მეუღლე მან სამი ღირსეული შვილი აღუზარდა სამშობლოს, უფროსი ვაჟი ზურაბი და სიძე ბადრი არეშიძე გმირულად იბრძოდნენ საქართველოს მთლიანობისათვის აფხაზეთისა და სამაჩაბლოში, მეორე ვაჟი, ბე-

სარიონი - მხატვარი-დიზაინერია. ხოლო ქალიშვილი, ნინო - ექიმი.

რუსუდან აბაშიძე სილამაზით, ჭკუა-გონებითა და სიღარბაიხლით გამოჩეული ქალბატონი გახლდათ.

გარდაიცვალა 1991 წელს.

აბაშიძე სამსონ ივანეს ძე (1835-1894). ქართველი პუბლიცისტი. კრიტიკოსი. დაამთავრა ქუთაისის გიმნაზია. მსახურობდა ალექსანდრე II-ის სამხედრო ამალაში (კონეიში). იყო პეტერბურგის უნივერსიტეტის თეოლოგიური ფაკულტეტის თავისუფალი მსმენელი. იქვე დაუახლოვდა მომავალ „თურგალეულებს“. ქართველ სამოციანელთა შეხედულებების დასაცავად „ცისკარში“ დაბეჭდა ცნობილი წერილი „თურგალეულის“ ფსევდონიმით (1862). მისი კრიტიკული, პუბლიცისტური და სატირული თხზულებები იბეჭდებოდა „ცისკარსა“ და „საქართველოს მოამბეში“.

აბაშიძე ტასო (ანანტასია) გასიღის ასული (17.03.1881, თბილისი - 15.09.1958, იქვე). მსახიობი, საქართველოს სსრ სახალხო არტისტი. ვასო აბაშიძისა და მკო საფაროვა-აბაშიძის ქალიშვილი. პროფესიული განათლება პარიზში ედ. შაენაის მუს. და დეკლამაციის სასწავლებელში მიიღო. სადებიუტო როლი 1899 წელს ითამაშა (მაშო, აზნანის „ფული და ხარისხი“) და თბილისის დრამატულ დასში ჩაირიცხა. 1921-25 წლებში რუსთაველის სახელობის სახელმწიფო თეატრში მოღვაწეობდა. 1926-27 წლებში - ჭიათურის თეატრში. 1933-48 წლებში - მარჯანიშვილის სახელობის სახელმწიფო აკადემიურ თეატრში. განასახიერა ასამდე როლი.

აბაშიძე ქაიხოსრო (?-1810), იყო სიძე იმერეთის მეფის სოლომონ II-სა, ცოლად ჰქაედა მისი შვილი დარეჯანი (იხ. აბაშიძე დარეჯანი).



1789 წელს, როგორც აბაშიძემ განუცხადა მთავარმართველ ციციანოეს, რატომღაც დაიმსახურა სოლომონ II-ის რისხეა, რომელმაც მას ჩამოართვა მამაპაქეული მამული. ამის გამო გაიხიზნა ოსმალეთში. სადაც მას სულთანმა მუსტაფამ, ხოლო შემდეგ სულთანმა მამიდმა დაუნჩნეს პენსია. შემდეგ ის დაბრუნდა საქართველოში, ენაიდან იმერეთის მეფემ სოლომონ II-მ აღუთქვა მას ყველაფრის უკან დაბრუნება. 1810 წელს აბაშიძე მეთაურობდა რუსეთის საწინააღმდეგო მოძრაობას. მისი მამული - ზემო საქარა წარმოადგენდა მემამობეთა თაღესაფარს. ქაიხოსრო აბაშიძემ შეკრბა ორი ათასამდე

კაცი. მდ. ყვირილას ხეობაში, თავისი ხარებით დაიჭირა აქ სტრატეგიულად მნიშვნელოვანი ადგილები და ამით გადაჭრა გზა თბილისსა და ქუთაისს შორის, რაც მეტად დიდ ხიფათს უქმნიდა დასავლეთ საქართველოში მყოფ რუსის ჯარებს. პქონდა რამდენიმე შეტაკება რუსის ჯართან, ერთ-ერთი ასეთი

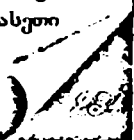

შეტაკების დროს მოკლეს 1810 წლის 26 იელისს ცხრაწყაროს ეკლესიის ნანგრევების მახლობლად. ამ ბრძოლაში დაიღუპა მისი სამი ვაჟი - როსტომ გოთრგი და სიმონი.

აბაშიძე ქაიხოსრო ლევანის ძე (?-1804) - ქაიხოსრო აბაშიძე რომ არის, ლევანის შვილი. ისიც რომ აღარ იყოს იქ იმერეთში, ისი სჯობს, თუ ენდობით. და თუ ვერ ენდობით, უნდო კაცი შორსა სჯობს, ვინემ ახლოს ყოფნას". - გარსევან ჭავჭავაძე - ირაკლის საისტორიო მოამბე, 1925, I, გვ. 235-36.

აბაშიძე ქაიხოსრო. ძე ლევანისა, სახელოვნად აღმოჩნდა ყიზილბაშებთან ბრძოლაში და მოკლეს 1804 წ. ივნისში.

შ-1185. ხელნაწერთა აღწერილობა. შ. III, გვ. 143. შუნ. 3).



აბაშიძე შალვა ოსმანის ძე დაიბადა 1946 წლის 22 ივნისს შშობლები: მამა - აბაშიძე ოსმანი გარდაიცვალა 2000 წელს, დედა - თრემაძე-აბაშიძე გესილე გარდაიცვალა 1990 წელს. მეუღლე - ბერძენი-აბაშიძე ელმას შეფულდის ასული, დაბ. 1945 წელს.

ქაყეს შვილები: თემურა, დაბ. 1964 წელს, მიხეილა, დაბ. 1966 წელს, პედაგოგი, მავილე აბაშიძე-ტეტემაძე დაბ. 1967 წელს, დაფთოს, დაბ. 1970 წელს, სტუდენტი, მარინა დაბ. 1979 წელს, ფარ-

მაკოლოგი.

შვილიშვილები: აბაშიძე მირზა თემურის ძე პოლიციის აკადემიის მე-2 კურსის სტუდენტი, აბაშიძე მირიან თემურის ძე - მოსწავლე, აბაშიძე გოთრგი მიხეილის ძე მოსწავლე, აბაშიძე დიანა მიხეილის ასული, მცირეწლოვანი, ტეტემაძე დაშა ქემალის ძე მოსწავლე, ტეტემაძე თეკლე ქემალის ასული, მოსწავლე, ტეტემაძე როსტომ ქემალის ძე მოსწავლე, აბაშიძე შალვა დაფთოს ძე მოსწავლე, აბაშიძე ქეთევან დაფთოს ასული, მოსწავლე.

შალვა აბაშიძემ 1972 წელს დაამთავრა ბათუმის შოთა რუსთაველის სახელობის პედაგოგიური ინსტიტუტის დაუსწრებელი განყოფილება საშუალო სკოლის ისტორიის მასწავლებლის სპეციალობით.

1967-1970 წლებში მუშაობდა ცხმორისის კოლმეურნეობის კომკაეშირის კომიტეტის მდივნად. არჩეული იყო საქართველოს ალკკ აჭარის საოლქო კომიტეტის წევრად, საქართველოს ალკკ XXVIII ყრილობის დელეგატად.

1970-74 წლებში მუშაობდა ცხმორისის საშუალო სკოლის ისტორიის მასწავლებლად.

1974-79 წლებში მუშაობდა ცხმორისის გაერთიანებული კოლმეურნეობის გათავისუფლებული პარტიული კომიტეტის მდივნად. რამდენიმეჯერ არჩეული იყო რაიონული საბჭოს დეპუტატად და რაიონული კომიტეტის წევრად, პარტიის აჭარის საოლქო კომიტეტის სარეგიონო კომისიის წევრად, საქართველოს კ XXVIII ყრილობის დელეგატად.

1979-1990 წლებში არჩეული იყო ცხმორისის კოლმეურნეობის გამგეობის

თავმჯდომარედ. თავმჯდომარედ მუშაობის პერიოდში კოლმეურნეობა ორჯერ გახდა საქართველოს კვ ცენტრალური კომიტეტის საქართველოს მინისტრთა საბჭოს, საქართველოს პროფკავშირებისა და საქართველოს ალკვ ცენტრალური კომიტეტის გარდამავალი წითელი დროშის მფლობელი. კოლმეურნეობის შემოსავლებმა 1,6 მილიონს გადააჭარბა. მისი მუშაობის დროს ათჯ კოლმეურნეობაში სამი საშუალო სკოლა, ორი ბაგა-ბაღი, კლუბ-კანტორა, სოფელ ახოს წყალსადენი, გაიყვანეს 30 კმ სამანქანე გზა.

1990-91 წლებში მუშაობდა აჭარის სოფლის მეურნეობის პროფკავშირების საოლქო საბჭოს ინსტრუქტორად.

1994 წლიდან დღემდე მუშაობს შპს საეაჭრო ცენტრ „ბათუმის“ დირექტორად.

უყვარს სამშობლო, სიმართლე და ერთგულება.

აბაშიძე ჯემალ ომერის ძე, ხელეჩაურის რაიონის გამგეობის თავმჯდომარე დაიბადა ბათუმში 1946 წლის 23 მაისს.

მშობლები: ნოგარ ხაღვაში, ომერ აბაშიძე. შეუღლე ღიანა ნოგარაძე. შვილები: რუსუდანი, მერაბი, როსტომი.

დაამთავრა სპი-ს სამთო მექანიკის ფაკულტეტი (1969). სხედასხვა დროს იყო რ/გ „აჭარსოფელტექნიკის“ ინჟინერი, თბილისის №5 სამშენებლო სამონტაჟო სამმართველოს მშენებელი ოსტატი, სამშენებლო და სხვა ორგანიზაციების თანამშრომელი, №8 საგზაო სარემონტო სამშენებლო სამმართველოს უფროსი, აჭარის ა/რ საგზაო ფონდის განყოფილების უფროსი.

ხელეჩაურის რ-ნის გამგებელია 1999 წლიდან.

აბაშიძე ჰაიდარ აღის ძე (15.8.1893, ბათუმი - 3.17.1966, თბილისი), ქართული საზოგადო მოღვაწე, პუბლიცისტი, პედაგოგი, სანჯაყ-ბეგ აბაშიძეთა შთამომავალი.

სწავლა დაიწყო ქართველთა შორის წერა-კითხვის გამავრცელებელი საზოგადოების ბათუმის სკოლაში. 1905-8 წლებში სწავლობდა ოსმალეთში, შემდეგ დაბრუნდა ბათუმში და დაამთავრა საქალაქო სასწავლებელი.

აქვეყნებდა წერილებს ქართულ პრესაში სამხრეთ საქართველოსა და აჭარის მდგომარეობის შესახებ. ოსმალთა მიერ ძალით გამაჰმადიანებულ ქართველებში აღვივებდა ეროვნულ თვითშეცნებას. ილაშქრებდა პანსურქიზმისა და პანისლამიზმის წინააღმდეგ. პირველი მსოფლიო ომის დროს ხალხს განუმარტავდა ომის ნამდვილ მიზნებს. მისი ინიციატივით აჭარაში გაიხსნა ქართული სკოლები. 1916 წელს აჭარიდან გაასახლეს. 1918-20 წლებში იყო სამუხრამისო საქართველოს განმათავისუფლებელი კომიტეტის აქტიური წევრი. მოთხოვდა მემამულური მიწათმფლობელობის ლიკვიდაციას და გლეხებისთვის მიწის უსასყიდლოდ გადაცემას.

აშაშვილეთა ღირსეულთა წინაპრები



ობრაიშ, შასან, პუსეინ, მემედ, მამუდ, ზია და რიზა აბაშვილები



ომერი, სალიხი, კადირი, შაიდარი, ოსმანი, თუსუფი.

და ნ ა რ თ ი

ქართულ ისტორიულ წყაროებში მოიხსენიებიან შემდეგი პირები

აბაშიძე აბაშ - მოწმე ალექსანდრე მეფის მიერ სიაოშ ფალაენდიშვილი-სათვის მიცემული ოქონის წყალობის წიგნისა (1488 წ.).

აბაშიძე გიორგი - 1544-45 წ.წ. დამწერი ბაგრატ მეფის შეწირულების წიგნებისა: ნიკორწმინდის ეკლესიისადმი (1544), გელიათისადმი (1545). წყალობის წიგნისა ივანე ცირლილაძისადმი (1545).

აბაშიძე - გენათელი. გიორგი მეფემ იგი გენათელად დასეა და ჯეარისმტ-ეირთეულად მიაბარა საყდრის დეკანოზი კლდიაშვილ-შალიკაშვილი (1563-1564).

აბაშიძე ესტატე - სეიმონ მეფის კარის მდივან-მწიგნობარი (1586-1591). დამწერი სეიმონ მეფის მიერ გაცემული შემდეგი საბუთებისა: სოფლისა და მონასტრის შეწირულების წიგნისა დმანისის ღმრთისმშობლისადმი (1588), სოფელ ჯანაზიანის წყალობის წიგნისა იოთამ ბარათაშვილისადმი (1586). როინ ჯაეახიშვილის ნაქონი მამულის წყალობის წიგნისა ჯიმშერ ჯაეახიშვილისადმი (1586), სოფელ წაეკისის წყალობის წიგნისა ზაქარია ციციშვილისადმი, თავაქალაშვილების ნაქონი მამულის შეწირულების წიგნისა გორიჯერის წმინდა გიორგის ეკლესიისადმი (1590), მისურ ჯაეახიშვილის მიერ სახლთუხუცეს ზურაბისათვის მიცემული სოფლების ნასყიდობის წიგნისა. გიორგი ბატონისშვილის მიერ ხეიჯერის წმინდა გიორგის ეკლესიისათვის ბოძებულ ემების შეწირულების განახლების წიგნისა (1591). გიორგი რამადანისშვილის მიერ გიორგი ტურაშვილისათვის მიცემული მამულის გაცელილობის წიგნისა (1612).

აბაშიძე პაატა (1634-46) - აყრა ემა გასპარა და თბილისში ჩამოსულა. მეფემ ისე მას დაუბრუნა ეს ემა, მაგრამ ეს უკანასკნელი ქალაქის მოურავ მანუჩარს შეხიზენია. ამიტომ მან მანუჩარს მიჰყიდა იგი და მისი ძმა თავთაიანთი ცოლ-შვილითა და მამულთ (1634 წ. შუახანები). მოწმე გივი ამილახორის მიერ ქალაქის მოურავ მანუჩარისათვის მიცემული ემის ნასყიდობის წიგნისა (1646); არჩილ ბატონიშვილის მიერ მისთვის მიბარებულ მძევლებს, ხახუტა და გიგანა შარიქაძეებს, თავმდებად დაუდგნენ იორდანე და გოგია მჭედლიშვილები და სხეანი (მე-17 ს-ის პირველი ნახევარი).

აბაშიძე - მისი სახლთუხუცესი იყო თამაზა საენელი, მე-17 ს-ის მეორე ნახევარი.

აბაშიძე სეხნია - ჰყავს შილი გიორგი, მიჰყიდა როსაბ მაჭაეარიანს რამაზა ქათმისშვილისეული ადგილი (მე-17 ს-ის მეორე ნახევარი).

აბაშიძე ფინეზ - შილი გიორგი აბაშიძისა.

აბაშიძე პაატა (1604-27) - შილი გულბუდან ჩხეტიძისა. ის მის შილად იწოდება კაცხის მონასტრის წინამძღვარი ეედემონ წერეთელი, მისი და ეედე-

მონის თხოვნით. გიორგი მეფემ კაცხის მონასტერს შესწირა ნაეარძეთს მამუ-
კა ამაშუკელის კერძი გლეხი და პარტახტი, დამწერი გიორგი მეფის მიერ
გელათის მონასტრისათვის ბოძებული სააღაპე შეწირულების წიგნისა (1604).
მოწმე გიორგი მეფის მიერ იერუსალიმის ჯერის მონასტრისათვის მიცემული
ყმა-მამულის შეწირულების განახლების წიგნისა (1619). მის სააღაპედ გულბუ-
დას ჩხეტიძემ კაცხის მონასტერს უბოძა შეწირულობა (1610-30).

აბაშიძე დონანა - (ეარ. ღონენე) - ძია პატა აბაშიძისა, იხ. მოწმე ზაქა-
რია ჯაფარიშვილის მიერ გიორგი სააკაძისათვის მიცემული შეყროლობის წიგ-
ნისა (1624).

აბაშიძე გიორგი - დამწერი პატა აბაშიძის მიერ მეთარ მანუჩარისათვის
მიცემული ემების ნასყიდობის წიგნისა (1634).

აბაშიძე ბერი - მისგან ნაყიდი ბერუკა გოჩიძე შვილით დომენტი კათალი-
კოსმა უწყალობა ხუდადა ხოჯაშვილს (1660).

აბაშიძე ბადურ - მოწმე ზაალ წერეთლის მიერ ქაიხოსრო წერეთლისათ-
ვის მიცემული ყმა-მამულის ნასყიდობის წიგნისა (1680).

აბაშიძე ბეჟან - ეხმარებოდა პატა აბაშიძეს როსტომ მეფის წინააღმდეგ
ბრძოლაში. ბასანა ჩხვიძესთან ერთად საომრად დახედა ბეჟან საგინაშვილს,
რომელმაც ბანანა ჩხვიძეს თავი მოჰკეთა. ხოლო იგი დაატყვევა და მეფეს
მოგვარა. ეს ამბავი მოთხრობილია როსტომ მეფის მიერ ბეჟან საგინაშვილი-
სათვის (1638) და ნაზარალი ხანის მიერ ფარეშუზა საგინაშვილისათვის (1689)
ბოძებული თარხნობის წიგნებში.

აბაშიძე გიგია - ერთგულების პირობა მისცა სარდალ ქველ წერეთელს,
რომელსაც არჩილ მეფემ უწყალობა მისი თავი (1661-1663 წ.წ.).

აბაშიძე - მთაფაღველი. მის მამულებსა და საუფლისწულოს მიწებს შო-
რის მდებარე საფალაენდიშვილო სანადირო მთა უწყალობა ბაგრატ ქაიხოს-
რო წერეთელს (1680 წ.).

აბაშიძე - დატყვევებულ გიორგი ფალაენდიშვილს მისი შუამდგომლობით
ქაიხოსრო წერეთელმა შეუმცირა გამოსასყიდ ფასში მისაცემი ყმა-მამული
(1680 წლის ახლო).

აბაშიძე - მისი მოწმობით გიორგი იაშვილმა ქაიხოსრო წერეთელს მიჰყო-
და არგეთის ხუცესი შიო ტაბატაძე და კაცია ოჯახებითა და მამულით (1680
წლის ახლო).

აბაშიძე - სვიმონ მეფის მიერ მამია გურიელისათვის ბოძებულ საფიცრის
წიგნში ნათქვამია, რომ სვიმონის მამა ალექსანდრე აბაშიძეს და იმერლებს
მოუკლათ (1698-1701 წ.წ.).

აბაშიძე გიორგი - ჰყავს მამა მამუკა. ბიძა დაბუჯა ალექსანდრე მეფემ მას
უწყალობა ბიძამისის, დაბუჯა აბაშიძის წილი ყმა-მამული. ჭარტალი და ელაზ-
ნაური ათი კომლი გლეხითა და აზნაურიშვილებით (1683-95).

აბაშიძე გახუშტი - შესწირა თავის სამკვიდრებელ კაცხის მონასტერს ნა-
ყოფი ყმა-მამული ცელისტარასშვილისაგან ნაყოფი ექნახი და ადგილი მემკვიდრო-
სათვის. საძროხედ ზეთშთელოსა და თაყასაგან ნაყოფი რომანაული პირტახტი.
რომელსაც მხოლოდ ღვინის ბეგარა ედვა. ღვერეს სასახლე, საზაფხულო სა-
სახლე ხემაღალს, საყდრის ყმას ევალებოდა: ზერის სამუშაოზე ოთხი დღე
მუშაობა. მიღებული ღვინის მეთხედის ოდენი სხვა ღვინო უნდა ეძლიათ
მეზერისათვის. ამიღბართულზე უნდა გამოეღოთ: ერთი ლიტრა სათხელი, ერ-
თი ცხვარი, ერთი ლიტრა მარილი, გლეხი ორად - გრიგოლასეული დამწავე-
სეული, ორად - გუეელები, ანაურისშეილი და დათეიასეული, ერთად - მუგრ-
ვანაული მისი სამოსახლოთი, ორად - ბაბლოური და კილაური, ორად - ნუკ-
რიაული, რეად - ბასთან ღუეერკი, ოთხად - ღვინაური, მამითური, ბელებადე
და მახნიაშვილები ერთად.

აბაშიძე მელქისედეკ - გელათის ღმრთისმშობლის ეკლესიის წინამძღვა-
რი, ნასყიდა ბანცაძემ მისცა მას პირობა, რომ მონასტერს არ მოუშლიდა ბეგა-
რას მთხლარაში დასთევაძისაგან ბეგარიანად ნაყოფი მამულიდან. ეს ბეგარაა:
ხუთი თეთრი, ერთი ნაოთხალი ღომი და ორი ათიანი ღვინო. გარდა ძღვენისა,
შეჰპირდა აგრეთვე, რომ თუ ბანცაძე ან მისი შთამომავლობა ბეგარას ვერ
გადაიხდიდა, -უსარწლელად მამული უნდა დაედო.

აბაშიძე პაატა - გენათელ საქარია ქვარიანის მიერ გელათის ხახულის
ღმრთისმშობლისათვის მიცემული ყმა-მამულის შეწირულების წიგნის თანახ-
მად. საქარია ქვარიანს მამამისის სამკვიდრო მამული გეგუთს მისთვის მიუ-
ცია, სამაგიეროდ მისგან უყიღია ადგილი ქუთაისის და იქ დასახლებულა (1644).
აბაშიძე პაატას (1675-84) ჰყავს ძმები: **ღვეან**, **მალაქა** (გოორგი), თანამეცხედ-
რე ბაგრატ მეფის ასული **დარეჯან**. შესწირა კაცხის ეკლესიას ბაგრატ მე-
ფის ნაწყალობევი მამული. საზანოს, სამაჭაყარიანო. სასახლე, ალაიძეს გარდმოდ-
მა დათეის ბოლო ბარნდალიანად. ივანეული, მკათაური. ნასახლევი საყდრია-
ნად. ტყლაპი, რუსაბუჯის შესაყარს აქეთ. კლდისწყარომდე. ნახეური ტყე და
მინდორი, სანადირო და საყანე, რაც სამაჭაყარიანო იყო. მეორე ნახეურზე კი,
რომელიც საქადაგიძო და საამირეჯიბო იყო, ხელი არ მიუწვდებოდა. ტყლაპ-
შივე მისი საკუთარი ერთი საყანე მეგრულიშვილის მიწასთან სამარნსა და
ნასაკირეულს ქვემოთ წყლამდე. საჭიმკე -სამცეივარიანად" კლდის წყარომდე:
მანვე შესწირა კაცხის ეკლესიას ოთხი გლეხი ნებიერიძენი, მახარებელი და
პაპუნა, ხახუტა გოდაშვილი, ვარსიმა შერგელაშვილი და დაუწესა მათ გამო-
საღებები" (1684), მისი ბრძანებით. ქიშოტის სახლთუხუცესმა, გოორგი ორთა-
ვამ, ზურაბ ასისთავმა, ზუნა მამასახლოსმა და გოორგი მღვდელმა გაარიგეს
ხოლუაშვილების დაეა (1685-98).

აბაშიძე პაატა - შვილი გოორგი აბაშიძისა მას მფარველობის პირობა მის-
ცა გოორგი მეფემ (1696-98). მოწმე ალექსანდრე მეფის მიერ ბიჭვინთის

ღეთისმშობლისათვის მიცემული ყმის შეწირულობის წიგნისა.

აბაშიძე პაატა - ჰყავს თანამეცხედრე ფაღაფანდიშვილის ასული მარამ, შვილი გედევან უწყალობა მამუკა ორჯონიკიძეს ჭაღისთაეს საოჩხე წყალი და საფიჩხულე -საევანლის“ მიდგამადე მისცა მდივან გიეი (თუმანიშვილს) მისგან ტყეის საქმესე -შემოწყრომილო“ ჯაეახეთს მყოფი ყმები - გიორგი საზულაშვილი და მისი ძმები: გარსევან, თამაზა და თანდილა. მისი ბეჭედი უზის საბუთს.

აბაშიძე რევაზ - მოწმე თამარ დედოფლის მიერ წინამძღვარ მარკოზ წერეთლისათვის მიცემული ყმის წყალობის წიგნისა (1694).

აბაშიძე ქაიხოსრო - მოწმე და დამწერი მანუჩარ ყორღანაშვილის მიერ ეახტანგ გიორგიშვილისათვის მიცემული მიწის ნასყიდობის წიგნისა (1683). მოწმე როსტია ყორღანაშვილის მიერ ეახტანგ ბარათაშვილისათვის მიცემული მიწის ნასყიდობის წიგნისა (1690).



თანე აბაშიძე

იმერეთის ეპისკოპოსი



ქართლელ აბაშიძეთა გვარგვინობის უცხო

გვარგვინობის უცხო

მუხტაბი 1586 წ.

გაბუა 1667 წ.

გაბუა - ცოლი შიში ანუა
 ვივი მახტანს VI-ის ქალი 1746 წ.

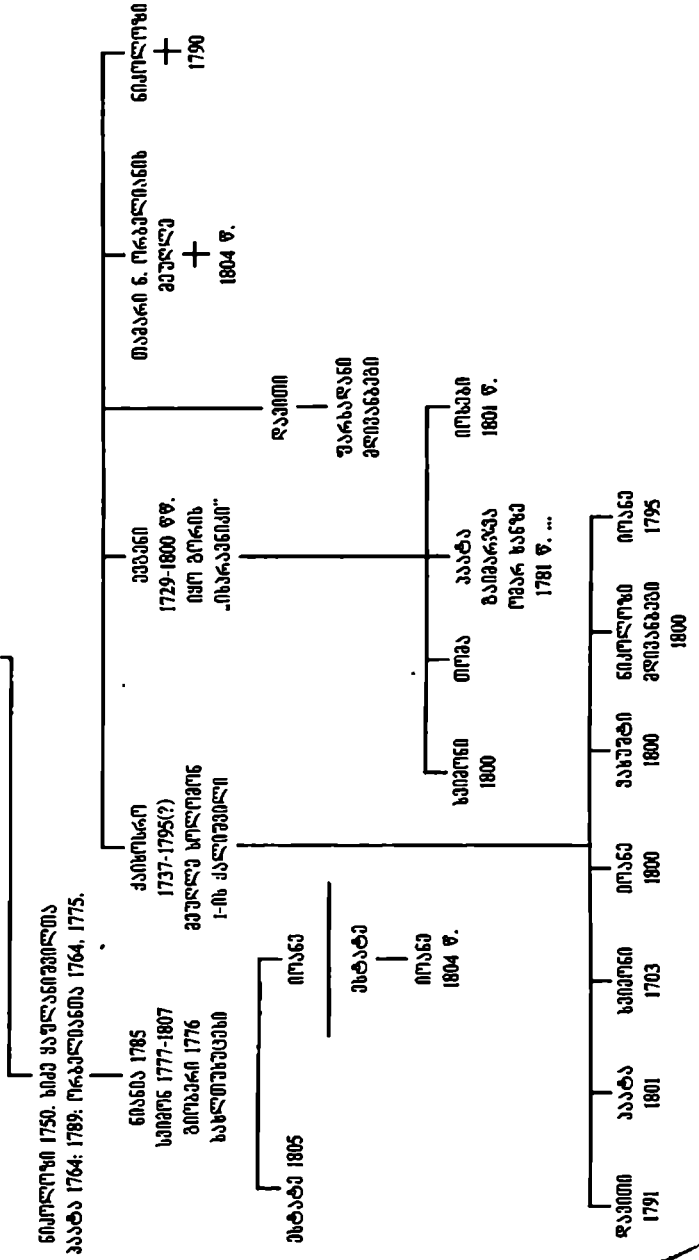

1891

აბაშიძეები

ილია ხრეტიელის შიშველი
 თბილისი 1488 წ. აბაში-ხრელი აბაშიელი

— ძეგლი
 — სოფლის მფლობელი აბაშიძე
 — მწიფე
 — შიშველი აბაშიძე (1519 წ.)
 — შიშველი აბაშიძის კათალიკონი (1529 წ.)
 — აბაშიძეები (აბაშიძეები, 1515-1535 წწ.)

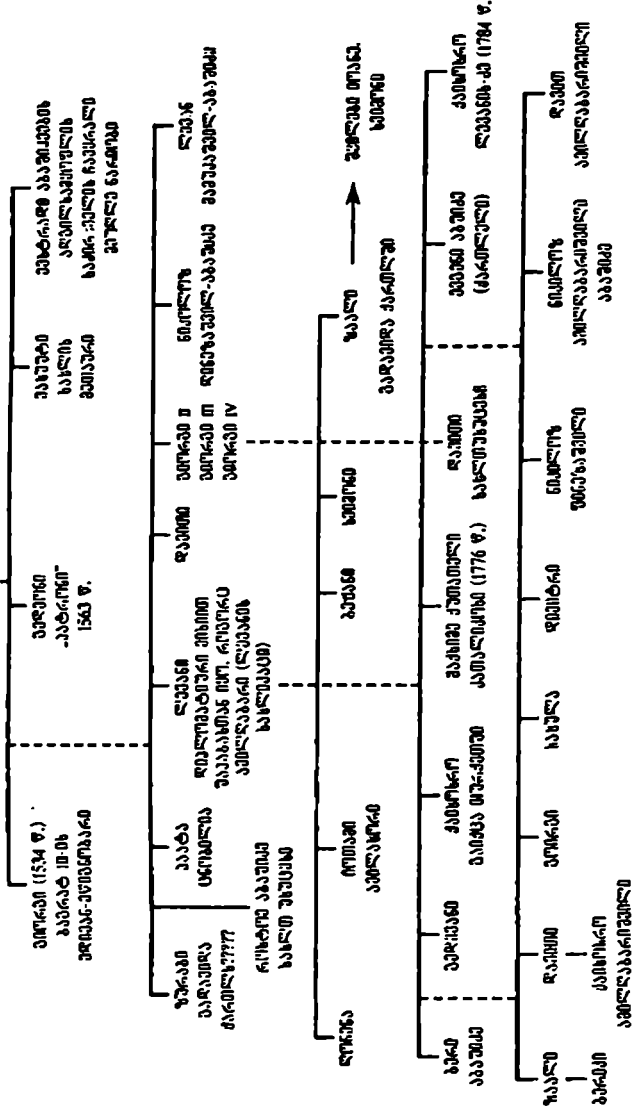

210

აბაშიძეების გენეალოგია

აბაშმაძე - 244
ოზურგეთი - 162,
თბილისი - 41,
ბათუმი - 17.

აბაშმაძე, ოზურგეთის რაიონი და სხვ. საერაუდლო წარმოქმნილი სახელი **აბაშმა**. შესაძლოა მომდინარეობს **აბაშა**-საგან. სადაც ბა ისეთივე მაწარმოებელი ჩანს. როგორც შემონახულია სოფ. გეარ-სახელში: ცნობაძე (შღრ ცნობაძე), ჩაღაბაძე (ჩაღაძე), გოგებაშვილი (გოგობაშვილი, შღრ

გოგიშვილი და მისთ) (ილია მაისურაძე, გვ. 16).

აბაძე შღრ. აბგა, აბგაგარ, აბგაღარი (ქცხ. I. 371). აბგა მხარზე გადასაკლდი ჩანთა. ფოსტალიონისა (ქველ. 14).

აბგაჯაგა გეარი ორი კომპონენტისაგან შედგება: აბგა (აბგვა). ხურჯინი, ორზული მიღელი აბგეთი. „საგზალი წაიღე აბგეთი“.

ჯგა-იგიეა. რაც ჯგუ ძელი (იხ. გიეი ელიაეა. მეგრულ-ქართული ლექსიკონი, თბ. 1997. გვ. 11. 352). მცირერიცხოვანი გეარია.

აბღაღაძე აბუღაღაძე ადრინდელი გეარია აბუღაღაძე შღრ. აბუღაღაძე

აბღაღაძე - 396
ქუთაისი - 233,
წყალტუბო - 35,
თბილისი - 34

გიორგი - მესხეთის მცხოვრები. ემართა ქუთაისის საყდრის ბეგარა... (1578წ.); აბუღაღაძე დათუნა - მესხეთის მცხოვრები. ემართა ქუთაისის საყდრის ბეგარა (1578 წ.).

აბუღაღაძე შეღანა - მესხეთის მცხოვრები. ემართა ქუთაისის საყდრის ბეგარა: ოცი ცხრიანი კოკა ღვინო.

თორმეტა თუარა. ორი ქათამი. ათი კეერციხი, სამარხო ცერცივი (1578 წ. შ-626) (პაღ. I. 62-63).

აბღეღანი - 20
თბილისი - 8,
გარდაბანი - 5,
კოდორის ხეობა - 5.

აბღელანი გეარის ფუძეა მამაკაცის საკუთარი სახელი აბღელა შღრ. საკუთარი სახელი აბღელა-ი (აღ. ღელ).

აბღელანი, შღრ. აბღელა-ქე. აბღე-რანი. აბღელასშვილი-აბღელაშვილი

აბღელაშვილი, ნაწარმოებია მამაკაცის საკუთარი სახელისგან აბღელა, აბღელა: შღრ. აბღელა, კარაჯიეთი. გეარის რაიონი:

აბღელაშვილი - 40
თბილისი - 17,
თელავი - 16,
ახმეტა - 1,
შღრ. აბღელიშვილი - 66
ბათუმი - 25,
შეახვეი - 1,
ხელვაჩაური - 40.
(იხ. მემშიში, ტულუში, ხაღვაში და სხვ).

აბღელა, (დოკ. II. 277. აღი ღელი).

აბღელაშვილი - თორღიას ბილოს. მის მიწასთან მღებარეობდა. აბღელაშვილის ნაქონი მიწა ეკუთვნებოდა ბუქას თქმანიშვილს (1687წ. შღ - 396).

აბღელასშვილი ბუქან - მოწმე და დამწერი შიო შიშაშვილის მიერ მიტია ნახუაშვილისათვის მღეპულ მიწის ნასყიდობის წიგნისა (1679 წ.) (იხ. პირთა ანოტირებული ლექსიკონი. წგნ. I. თბ. 1991 წ. გვ. 54).

აბბანიძე - 28
თბილისი - 21,
საგარეჯო - 7.

აბღელიანი - 110
მესტია - 46,
გარდაბანი - 24,
თბილისი - 11.

აბაგუშვილას მხილი - 53
თბილისი - 23,
ქუთაისი - 11,
თეთრიწყარო - 6

აბღუშელიშვილი (აბღუშურისშვილი)
აბღუშელიშვილი გადმოცემით მომდ-
ინარეობს ირანული სახელისგან
„აბღუშაჰლი“. რაზედაც მიუთითებს
აკაკი წერეთელი.

აბაგუშვილას მხილი - 567
ჭიათურა - 243,
თბილისი - 148,
საჩხერე - 33.

აბღუშაჰლის ჩამომავლობა დღესაც არიან ჩვენში - აბღუშელიშვილები
(„ბაშა-აჩუკი“) (ილ. მათიურა. გვ. 16).

აბღუშურისშვილი აბღუშური იყო ზედახედი ეკლესიისა ქალაქისა მოხელე
წელსა 33 და ამათნი გვარნი მოვიდნენ დროსა თურქთა დაპყრობისასა და
იწოდებოდნენ აზნაურად აბღუშურისშვილად (შემოკლებითი აღწერა გვ. 136).

აბღუშელიშვილი-ჯაყელი-ადიბეგაშვილი გვარის წარმომავლობა-სადაუ-
რობასა და კერძოდ. ეტიმოლოგიის თაობაზე საკუთარი მოსაზრება გამოუთქვამს
აკაკი წერეთელს „ბაშა-აჩუკი“. შემდგომში ბატონმა ილია მათიურაძემ აკაკის
მოსაზრება პირდაპირ გადაიტანა წიგნში „გვარ-სახელები საქართველოში“.
აკადემიკოსმა მალხაზ აბღუშელიშვილმა დაწერა ფრად საინტერესო წიგნი
„მოდწიან, მომიგონებენ“, რომელიც თავის ახლო ნათესაეს ბიძასა და ნათლას.
ქუდაგოვ ვასილ აბღუშელიშვილს მიეძღვნა. ვთაეალობთ აღნიშნული წიგნიდან
აბღუშელიშვილთა გვარის მოკლე ისტორიას.

აბღუშაჰლის ჩამომავლობა დღესაც არიან ჩვენში - აბღუშელიშვილები და
ეტყობათ კიდევ რომ კარგი წინაპარი უნდა ჰყოლოდათ“-ო. დიდი აკაკის ასეთ
შუგასებას სებისძიერი გვარი ინატრებდა საქართველოში. მაგრამ ამაზე შემდეგ-
თით აბღუშაჰლის აკაკი თავისი წარმომავლობის შესახებ ათქმევინებს: „მე
ერთი უთესტომო კაცი ვარ არ ვიცი. ეის ყოფილა ჩემი მამა-პაპა და საიდან
მოხეხი არღალანში? ძლივს მაგონდება და ოდნავ მახსოვს. რაც საბრალო
დღდაჩემისაგან გამოგონია ოდესმე ერთ სოფელს. სადღაც ღეკები დასცემი-
ან. აუკლიათ მთელი სოფელი, ჩვენი ოჯახიც ამოუწყვეტიათ. ასე, რომ მე
დაერჩინილვარ ტუბუმწოვარი და დედასთან ერთად ტყვედ წაუყუანივართ;
მყოლია კიდევ ერთი უფროსი დაც. მაგრამ ის სხვა სოფელში ყოფილა გაბარე-
ბული მღვდელთან და გადარჩინილა. ამის მეტი მე არა ვიცი რა“-ო. ეს ლამაზი
ღეკენდა „ბაშა-აჩუკის“ პოპულარობის წყალობით საკმაოდ გაერცვლებულია.
მაგრამ. სამწუხაროდ. ასევე საკმაოდ დაშორებულია სინამდვილეს; მას
აბღუშელიშვილების გვარის წარმოშობასა და მათს ზემო იმერეთში. ანუ როგორც
აკაკი ბრძანებს „ჩვენს დასახლებასთან არაფერი აქვს საერთო. (ეს ამბავი
სიმათლეს რომ შეწყვიტებოდაც. უნებლიეთ დაისმებოდა კითხვა: დედამ თუ
ამდენი რამ უთხრა აბღუშაჰლის ის რაღად დაუმალა. ან თვითონ აბღუშაჰილი
რატომ ვერ მიხედა. რომ ის ქართველი იყო? („ღეკები“. „მღვდელი“ და სხვ.)
- მაგრამ ეს პოეტური სილადე შეეუნდოთ დიდ მგოსანს). აბღუშელიშვილების
ოჯახში დღემდე შემონახული საგვარეულო გენეალოგია აბღუშელიშვილები-

თავის აბღუშელიშვილი

სამცხელი-ჯაყელებისა, ხოლო მათი გამაჰმადიანების შემდეგ, ახალციხელი ფაშების ერთ-ერთი შტოს შთამომავლები ყოფილან.

როგორც ამ ნუსხიდან ჩანს, XVII საუკუნის 70-იან წლებში ახალციხის საფაშოს განაგებდა ჯაყელი - ციხისუფარელების ერთ-ერთი უკანასკნელი შთამომავალი, ასლან-ფაშა, რომელსაც ორი შვილი ჰყოლია: უსუფ და სელიმ უსუფი მამის, ასლან-ფაშის შემდეგ 10 წელიწადი იჯდა ფაშად (1680-1690), ხოლო მისი სიკვდილის შემდეგ ფაშობა მისმა უმცროსმა ძმამ სელიმმა იკლო ხელთ. სელიმ ფაშას (1690-1701) სამი შვილი დარჩენია: ასლან-ფაშა, აბდულ-ბეგი და ალი-ბეგი. სელიმ ფაშას სიკვდილის მერე ბიძაშვილებს შორის შეუღლი ჩამოწოლილა: ჯერ იყო და ისაყს, უსუფ-ფაშას შვილს, უმძლავრია (1701-1705), შემდეგ კი ასლანს, სელიმ-ფაშას შვილს (1705-1708). რომელიც, როგორც ჩანს, უფრო ქართული ორიენტაციის ყოფილა, რადგან, როგორც გენეალოგური ნუსხის ნაწერშია აღნიშნული, რამდენჯერმე დახმარებია ბუქან დადიანსა და სურაბ აბაშიძეს. ვინ იცის, იქნებ, ლეიან გოთუას თქმისა არ იყოს, ისიც ქუშ-ქართველი იყო და გულით ატარებდა დარღვეული და დაშლილი სამშობლოს აღდგენის სურვილს?! ვინ იცის?! ასე იყო თუ ისე, 1708 წელს, თურქების მხარდაჭერით ისაყს უძღვეოა თავისი ბიძაშვილი ასლან-ფაშა და ხელთ უკლდა ფაშობა, ხოლო აბდულ-ბეგი და ალი-ბეგი, როგორც იმავე ნუსხის მინაწერიდან ჩანს: ... ისაყ-ფაშამ გამოდევნა, როგორც ასლან-ფაშას ძმები. ალი-ბეგი საციციანოში გაიზინულა, სადაც მის შთამომავლებს „ალიბეგიშვილები“ დაეგვარათ, ხოლო უფროსს, აბდულ-ბეგს, რომელიც -უპირატესი ეაქვაცი“ ყოფილა, იმერეთის სამეფოსათვის შეუფარებია თავი. აჰ ამ აბდულ-ბეგიდან იწყება აბდუშელიშეულების გვარა აბდულ-ბეგი, როგორც უკვე ითქვა, ბე იყო სელიმ-ფაშისა. ამიტომ უკვე მას ეწოდა აბდულ სელიმის შვილი. ანუ აბდულ სელიმის შვილი, ხოლო მის შვილს - მუსტაფა-აღას - აბდუშელიშეული ანუ აბდუშელიშეული. აბდუშელიშეულების საოჯახო არქივში დღემდეა შემონახული იმერეთის მეფის სოლომონ დიდის სიგელი, რომელშიაც აბდულ-ბეგის შვილი მუსტაფა (მონათელის შემდეგ - გიორგი) აბდუშელისშეულად მოიხსენიება. ეს სიგელი 1762 წელს არის გაცემული და შიგ ასეთი ფრაზაა ჩივენ მოგნათელს“-ო, ეი, წყალობის ეს წიგნი ანუ სიგელი, მონათელის შემდეგ არის გაცემული, საეარაუდია, რომ თვით მონათელის ფაქტი დაახლოებით 1760 წელს უნდა მომხდარიყო. ამრიგად, მუსტაფა-აღა, გაქრისტიანების შემდეგ იგივე გიორგი აბდუშელიშეული, რომელიც პაპის პაპად ერგებოდა ვასილ აბდუშელიშეულს, იყო პირველი, ვინც 1760 წლიდან, ეი 135 წლის შემდეგ კელაე დაუბრუნდა მამათა რჯულს - ქრისტიანობას, ხოლო ამ მუსტაფა-გიორგის პაპის პაპა მამა ბექა ჯაყელი - ციხისუფარეული იყო პირველი სამცხის ათაბეგებს შორის, ვინც 1625 წ. იკვალა მამათა რჯული, გამაჰმადიანდა და იწოდა საფარ-ფაშად. ამ მუსტაფა-გიორგისათვის სოლომონ დიდს ცოლად თავისი დისწულის, ოტია ლორთქიფანიძის ქალი, ანა მიუთხოვებია.

მუსტაფა-გოიურგის შეილი გოიურგი საკმაოდ მომძლავრებულია იმერეთში და როგორც ოჯახში დღემდე შემონახული მისი პირადი ბეჭდითაც დასტურდება. სამეფოს მოურავობისათვის მოუღწევია: ბეჭედს ასეთი წარწერა აქვს: „მონაღვთისა, ყმა შეფისა, მოურავი გოიურგი“. აქვე იწახება მისივე ვერცხლის ეგვიპტოელა აწარეშმა. რაიშლის ტარზე გარკვევით იკითხება: „აბდუშელიშვილის გოიურგისა ვარ გოიურგის ძისა, მეტად ეწყობა სტუმარს და ღიხინსა“.

გოიურგი გოიურგის ძე, როგორც იმავე საგვარეულოს ნუსხის მიწაწერიდან ჩანს. -მეუღლედ ჰყვანდა ბერი ფალაგანდიშვილის ასული მანა. თუმცა უბრატესი ვაჟაკი იყო, მაგრამ არ დასცალდა - თანა მოკლა 1812 წელს, სოფელ ბაღთას, ქართლში, საფალაგანდიშვილოში, საიდანაც მოასვენეს და დაკრძალეს სოფ. არგეთს, თავის მამულში - შაღლაურთან“.

გოიურგი გოიურგის ძის დაკრძალვასთან დაკავშირებით ერთი ასეთი ამბავი მაქვს გაგონილი ჩემს ბავშვობაში რაოდესაც მისი ცხედარი სახლში მოუსვენებიათ, მის მეუღლეს - მანას - ბრძანება გაუცია. კუბო ეზოში, ნოხგადაფარებულ თონეზე დაესვენებინათ. მაშინ ვერაინ გაიგო ახალგაზრდა ქერივის ეს ახირება. მერე კი ყველაფერი გაიარეა. მაგრამ უკვე გვიანდა იყო. საქმე კი აი, რაში იყო. თურმე გოიურგის ძმებს მემკვიდრე არ დარჩენიათ: ერთადერთი, ვინც იმ დროისათვის აბდუშელიშვილების გვარის მატარებელი ჩანდა, გოიურგის 2 წლის ეუიშვილი იტა (ოთარი) იყო: წერეთლები. ცხადია, შეეცდებოდნენ მის მოსაზრდასაც, რითაც საბოლოოდ მოიშორებდნენ თავიდან მომძლავრებულ და საკმაოდ აბეზარ მეზობლებს. უკვე განუყოფლად მათს სამფლობელო-საწერეთლოში. ამიტომაც ქმრის დაკარგვით თავზარდაცემულმა ქერივმა თავდარიგი დაიჭირა და, როცა საჩხერიდან „მოსასამძიმრებლად“ წერეთლები ამობრძანდნენ, თავისი 2 წლის მემკვიდრე ჩუმად. ისე, რომ არაეის დაუნახავს, საკუთარი ხელით ჩააწვინა წინასწარ ნოხგადაფარებულ თონეში. რომელზედაც ქმრის კუბო ესვენა და ასე იტრა ქმარი. მისი ვარაუდი სწორი გამოდგა. წერეთლებმა მოლიანად გადააქოთეს შაღლაური და ვერაფერი რომ ვერ ნახეს, ხელმოკარულები დაბრუნდნენ შინ: მანამ კი ვალმა შაღლაურიდან დაიბარა თავისი ერთგული კაცი - ბერი ბლიაძე - ჩააბარა თავისი უკანასკნელი ნუგეში და შუალამისას, ჭერათხევის გოთი, გაეზავნა ქართლში. თავის მამასთან - ბერ ფალაგანდიშვილთან. იქ იხრდებოდა თურმე პატარა ოტია 20 წლამდე. შაღლაურში კი მანა დედა-არწივივით თავს დასტრიალებდა ზღუდემორღვეულ ოჯახს და ცდილობდა თავისი ობლისათვის გაციებული არ დაეხედრებინა მამისეული ოჯახი. დიდებულ ბანოვან (მანოვანი, დედათ თავაჯი (საბა)), ბრძანებულა მანა: ქმრის ნამუსის შეწნახელო, ოჯახის დამცველი. მტრის რისხვა და მოყერის იმედი. მის მიერ შაღლაურში მოყერის იმედად ანთებული კულაპტარი დღესაც ანთია, ხოლო მტრის რისხვად აღებული მისი ხელშუბის თავი მე თვით მეჭირა ხელში. შთამომავლობამ ქედი უნდა მოიხაროს მისი ხსოვნის წინაშე: ჩვენ კი განვაგრძოთ ჩენი თხრობა.

მოუხედავად შიას დიდი მცდელობისა, როცა ჭაბუკი ოტია თავის მამულში დაბრუნებულა. თითქმის მთლიანად განადგურებული და მიტაცებული დახეკრია დაქვრივებული და დაობლებული ოჯახი, მაგრამ, რადგანაც თეოთონ მეტად სუსტი და მშვიდობიანი ბუნებისა ყოფილა, შეგუებია თავის ხეედრს, დასახლებულა შალაურს და მკუდროებაში გაუტარებია თავისი სიცოცხლე.

სულ სხვა ბუნებისა გამოდგა მისი უფროსი შვილი გიორგი, რომელსაც თავისი შემძლე დიდედა მათა ზრდიდა და წერთნიდა მტრის რისხეად და მოყვაროს ქობაგად. მაგრამ აქ უკვე მთაურდება თქმულებების, ლეგენდებისა და ტრადიციების სამყარო აბდუშელიშვილების გეარის შესახებ. ენაიდან გიორგი ოთარის (ოტას) ძე მამა ვასილ აბდუშელიშვილისა და ჩვენ უკვე შევიდეთ იმ ოჯახში, სადაც დაიბადა და აღიზარდა ვასილ გიორგის ძე აბდუშელიშვილი.

აქვე, ინტერესს არ უნდა იყოს მოკლებული იმის აღნიშვნა, რომ დედის მხრიდან ვასილ აბდუშელიშვილის ბებია - მარამ გაბაშვილი შვილიშვილად ერგებოდა დიდ ქართველ პოეტს ბესარიონ გაბაშვილს (მესიკს, 1749-1791) და რომ ვასილ აბდუშელიშვილი და მისი დაძმები ერთ-ერთი მემკვიდრეები იყვნენ ქუთაისელი გაბაშვილებისა, მაგრამ ამასე ქვევითაც იქნება საუბარი.

აბდუშელიშვილების საოჯახო არქივში დღემდეა შემონახული გიორგი (მუსტაჟა) აბდუშელიშვილისათვის ბოძებული იმერეთის მეფის სოლომონ პირველის „წყალობის წიგნი“, რომელშიაც ნათქვამია: „ჩვენ მოგნათლეთ და გიბოძეთ თავად სასახლე შალაური და“ სხვ. ეს წყალობის წიგნი, 1762 წლით არის დათარიღებული და ამდენად, საბუთიერად დასტურდება, რომ აბდუშელიშვილები 1762 წლიდან დამკვიდრებულან სოფ. შალაურში, რომელიც მას შემდეგ მათ მშობლიურ სოფლად იქცა.

სოფელი შალაური ადრე ის შორაპანის მაზრის, საჩხერის უბანს ეკუთვნოდა, ამჟამად კი საჩხერის რაიონის სოფ. გორისისა და სოფ. არგვეთის სასოფლო გამგეობაში შედის, ისტორიულად მთლიანად ეს მხარე ოდესმე ქართლის სამეფოს ნაწილი იყო, შემდეგ, თავადი აბაშიძეების მძლავრობისას, ის იმერეთის სამეფოს ეწ. „საბაშოს“ შეუერთდა, ბოლოს კი, როცა პირველობა წერეთლებმა ოდეს ხელთ, მთელ ამ მიდამოს „საწერეთლო“ ეწოდა. უნაკურად ის მაინც თავისებურ ერთეულად ჩამოყალიბდა და ბოლომდე შემორჩა „ზემო-იმერეთის“ სახელი გეოგრაფიულად სოფ. გორისა, ქართლისა და ზემო-იმერეთის საზღვართან მდებარეობს და ეს სახელი მას ალბათ, იმიტომ ეწოდა, რომ გორაზეა გაშენებული ქართლიდან სოფ. აღისა და ჭერთახევის გადაელთ, ჯერ სოფ. გორაძირია და შემდეგ კი, უფრო მაღლა, სოფ. გორისა ერთი წუთით შეჩერებისა და ხსენების ღირსია სოფელი გორისა და მემკვიდრენი მისნი აქ დაიბადნენ და აღიზარდნენ ექვთიმე და ოქროპირ წერეთლები. „ზემოური იმერელი კახელს შემოსწყაო“. - ეს „ზემო იმერელი“ - ექვთიმე წერეთელია, „კახელი“ კი - ილია ჭავჭავაძე; ოქროპირ წერეთელი აკაკის პაეის ნახსენები ნაწარმოებში ჩემი თავგადასავალი“.

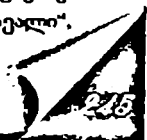

სოფელს რომ მოუძღვოდა წინ ბატონის მიერ გატაცებული ობლის დასახსნელად. ამავე ოქტობერი წერეთელის კომედია „ქორწილი იმერეთის თავადისა“ 1845 წელს დაიდგა სოფელ გორისაში და დიდი საზოგადოებრივი რეზონანსიც გამოიწვია. (საქართველოს ისტორია. 1958. გვ. 476). აქვე, გორისაში დაიბადა და გაიზარდა ექვთიმეს ვაჟი, ერთ-ერთი ქართველი განმანათლებელი, თერგდალეული გიორგი წერეთელი. აქვე ცხოვრობდა და რედაქტირობდა ჟურნალ „ჯეჯივას“ მისი მუეღლე ანასტასია თუმანიშვილი-წერეთლისა. აქვე დაიბადა, გაიზარდა და ცხოვრობდა ქართველი საზოგადო მოღვაწე და მკურნალი-ექიმი ივანე გომართელი; აქვე- თუმცა კმარა, ხსენებული მოვლენები და ადამიანები მოზრდილი და მოწინავე ქალაქის სახელსაც კი დააშვენებდნენ. მაგრამ განეგრძოთ: უღამაზესი მდებარეობა აქვს გორისას ჩათვლება თუ არა კორბოულის ზეგანი, იწყება გორისას გადასახედი, რომელიც თავს დაჰყურებს მთლიანად „საწერეთლოს“ გადაშლილ ტაფობს; უკვე აქედან იტაცებს თვალს ზემო იმერეთის ჩახავერდებული და ნაირფრად აწალკოტებული ბუნების საოცრად თბილი და რბილი სურათები; ევრც აკაკის „ცა-ფორუზ, ხმელეთ-ზურმუხტი“ მხარის პოეტური ხილვა და ევრც დაეთი კაკაბაძის „იმერეთის“ ჯადოსნური ყალბით ნაჩუქურთმები სურათები, ევრც ქნთან იმ განსაკუთრებულ განწყობილებას, რასაც, იმერეთის, განსაკუთრებით ზემო-იმერეთის, ბუნების უშუალო ხილვა იწვევს ადამიანში. მე ეინ მომცა იმის გადმოცემის ძალა- მე განგებას იმისთვისაც ვუძღვნი მადლობას, რომ ამ სიღამაზის აღქმის უნარი მიბოძა. აქედან პირდაპირ საჩხერე და მის თავზე დაჭრილი არწივივით ფრთადაშვებული „მოდის ნახეს“ ციხე ჩანს, მათ უკან - მთები, მთებს უკან ისევ მთები. ბოლოს კი ცაში ოცნებასავით გაფრენილი, დათოვლილი კაკასონი და პოეტის თქმისა არ იყოს:

„თქმეწვერვალეუბი სიღამაზის ღმერთებად დგანან,

თქმეწვერვალეუბი აუხდენელ სიზმრებსა ჰგანან“.

საჩხერის გვერდით მთის კალთებზე შეყენილი სოფლები სიღამაზითა და სოუხეთ ტოლს არ უდებენ ერთმანეთს: სხეიტორი, ჩიხა, ორღული, ჭალა და სკეთი; მხარმარჯენიე მთაზე გაშლილი: ხეი, დედაბერა და ლიჩი. მხარმარცხნიე მოძეი, კალეთა, ჭორიელა, მერჯევი, იმწეიტნდა და საირხე - ხოლო წინ მახათაური, შალაური, ბახიოთა, ორტაეაზა, არგეთი და საეანე ყველა სოფელი თავისებური, განუმეორებელია რაღაცით ან ეიღაცით სახელგანთქმული. მაგრამ სულ სხეაა შალაური. ის მე მგონი, ზემო იმერეთის ერთ-ერთი უღამაზესი სოფელია- თუმცა, რომელი სოფელი არ არის უღამაზესი საქართველოში, და მანც-

ერთხელ შალაურში აბდუშელიშვილებთან სტუმრად არგეთელი იაშვილები იყენენ: როგორც ასეთ დროს ხშირად ხდება ხოლმე, ყველამ თავისი სოფლის ქება და სიკეთე თქვა; ვასილ აბდუშელიშვილი ჩუმად იჯდა, მაგრამ თვალებში ღიმილის ნაპერწკლები უკრთოდნენ, ბოლოს სეთი იაშვილმა ჰკითხა:

- შენ რას იტყვი, ვასო. შალაური ჯობია თუ არგვეთი?
- ცხადია, არგვეთი. - არც კი დაფიქრეულა, ისე თქვა ვასომ.
- ბარემ ისიც თქვი, რითი?

- თუნდაც იმით, რომ არგვეთიდან შალაურს ხედავ, შალაურიდან კი - არგვეთს. - უპასუხა ვასომ და სტუმრების ხარხარი, მგონი, გაღმა არგვეთშიაც კი გაიგონეს, ხოლო პაოლო იაშვილმა ისიც კი უთხრა ვასოს: აფსუსი არ არის, რომ შენისთანა კაცი მათემატიკაში იხარჯებოდეს!"

შალაურის უდიდესი მიზიძველობა, პირველ რიგში, იმით უნდა აიხსნას, რომ აქედან ხელისგულივით მოსჩანს თითქმის მთელი „საწერეთლო“. თანაც არა რომელიმე ერთი მიმართულებით, არამედ ირგვლივ - საითაც უნდა შებრუნდუყველგან იშლება საკმაოდ შორი და ერთიმეორეზე უფრო ღამაზი ხედი... განსაკუთრებით წარუშლელ შთაბეჭდილებას ეს ირგვლივეთი ნაციხეროს გორიდან ახედენს სრულიად განუმეორებელს კი დილოს რიურაუზე. აი, როდესაც მტრედისფერი, ჯაჭვისფერი, თუ რძისფერი ჯაერი გაკრავს მიწასა და ცაას ხოლო ჭალისმთას ვარდისფერი ქარგა მოეკლება; რაც აქამდე შალაურზე ითქვა, ის ამ ისედაც პატარა სოფლის მხოლოდ ერთ ნაწილს შეეხება. საქმე ის არის, რომ სოფელი შალაური პატარა და უწყინარი ლაშურის დელით ორ ნაწილად იყოფა: გაღმა და გამოღმა შალაურად. აბდუშელიშვილები გამოღმა შალაურში სახლობდნენ. ამჟამად ეს ტერიტორია ადმინისტრაციულად გორისას სასოფლო საბჭოს ეკუთვნის და ამიტომ მასაც გორისას უწოდებენ. ამდენად, აბდუშელიშვილების სასახლარმა დღეს სახელიც დაკარგა, მაგრამ ამის შესახებ შეგდეგ, გაღმა შალაური კი არგვეთის სასოფლო საბჭოს შემადგენლობაში შევიდა და მან შეინარჩუნა ძველი სახელწოდება - შალაური, თუმცა მასაც მეწყერმა და -უწყინარმა" ლაშურამ, ნახეარზე მეტი ჩამოუქცია და მცხოურებნი, ძირითადად სოფ. მახათაურში გადასახლდნენ..

მაგრამ დაეუბრუნდეთ გამოღმა შალაურს.

ოდესღაც აქ აბდუშელიშვილების რამდენიმე ძირმაგარი და ფესვგადგმული, მხარგაშლილი, გულგაშლილი და სახელგაშლილი ოჯახი ცხოვრობდა: ნაციხერაზე ციხე იდგა, ციხის ძირს ხის უზარმაზარი და ღამაზად მოჩუქურთმებული ოტიასეული სასახლე, რომელშიც მისი უმცროსი ეთი ფანო და მისი ოჯახი ცხოვრობდა, ცოტა ქვემოთ მონრდილი ძელური სახლი, რომელიც შუათანა ძმას ზაქარაას ქვია, ხოლო ოტიასეული სასახლის მომიჯნავედ - თეთრსვეტებანი დიდი სახლი, რომელშიაც ვასოდ აბდუშელიშვილის მამა - გიორგი სახლობდა. იყო უთეაღაი ბეღელი, თაელა, საბჭელი, სამზადი, მარანი, ბოსელი, სასიმინდე, სახაბაზო, ბაგა, ფარები, ევანხი, ბალი, ბოსტანი და სხედასხეა. დღეს კი ყოველივე ამას წინ უსულგეულო და არაფრისმოქმელი (თუ ყოელისმოქმელი) ნაწილაკი ჯან დაემატა და - ციხე „ნაციხეარად“ იქცა, სახლი - „ნასახლარად“, ბეღელი - „ნაბელაუად“, მარანი - „ნამარნეად“, ბალი - „ნაბალრებად“, ევანხი

- „ნაენახარად“, ახო - „ნაოხრად“, ხოლო აწმყო - ნამყოდ.

მხოლოდ მოგონება დარჩა ხელშეუხებელი. მას ვერ შეეხო და ვერც შეეხება დრო-უამის ყოველსმშუსრული და დაუნდობელი ხელი-

- და დგას ჩემს მოგონებაში თეორსეტიანი გიორგისეული სასახლე ზუსტად ისევე, როგორც მე ის პირველად ენახე დაახლოებით ამ ნახევარ საუკუნის წინათ:

მაღალი მუხის ნაპობების დობით შემოივლებული დიდი ეზო და გზის პირას ჩამოყოლებული კოპიტები. შუა ეზოში სამტოტა მხრებაშილი დიდი კაკლის ხე და ეზოს ბოლოში თვალუწედენელი ბებური ცაცხვი. სახლის წინ ბრტყელი ქვებით მოკრწყლული ფართო აივანი. რომელსაც მთელ სიგრძეზე გასდევს თეთრი ქვის ათი უზარმაზარი სვეტი თუითონ სახლი ოთხი მოზრდილი ოთახისაგან შედგება - განსაკუთრებით ერთი მათგანია ევებერთელა - 60-70 კვ. მეტრი, რომელშიაც, გამოიონია, ნაბახუსევი გიორგი აბღუშელიშვილი ხშირად პირდაპირ ეზოდან შეაგულეებდა ხოლმე ცხენს ამ ოთახს დარბაზი ჰქვია - ის საკმაოდ კარგად არის გაწყობილი: უზარმაზარი მუხის კარადა და ასეთივე მაგიდა, რომელიც 100 კაცზე თავისუფლად იშლება; კუთხეში ევებერთელა ოთხკუთხა წიგნების თარო და ზედ რა გინდა სულო და გულო: „ვეფხისტყაოსანი“ და „ვისრამიანი“, „ქიჯილა და დამანა“, „სიბრძნე-სიცრუისა“ და „ბალაჰვარიანი“, დაეით გურამიშვილი და ბესიკი, უთვალავი ხელნაწერი რეკული და წიგნი, იქვე შექსპირი და იბსენი, დანილევსკი და დოსტოევსკი, მაინ რიდი და შპილჰაგენი, „ჯუჯილი“ და „იერია“, „კეალი“ და სხვანი. მაგრამ ყველაზე საინტერესო მაინც შესასვლელი კარის პირდაპირ რომ ედებოდა - ის არის: ამ კედლის შუაგულზე დიდი თაროიანი ბუხარია. მის თავზე ირმის ქორბუდა რქებია და, ღმერთო, რა იარაღი და საკრავი არ კიდია ზედ: აბჯარი, ჯაჭვის პერანგი, მუზარადი ზუჩით, ჩაქანი, პოლოტიკი, თორი, ფარი, საბარკული, შუბი, ოროლი, ჩუგლუგი, კაპარჭი, ბოძალი და ხმლები - ჩურთები, მახეილები, დაშნები: გოდრები, ლახერები, ჭოლაურები, სატერები, კაღდამები, ღვეკურები და სხვანი; იქვე ჰკიდია კაუის თოფები, დამაჩები და საკრავებუ სადაფით გაწყობილი თარები, ჩანგები, ჩონგურები, ფანდურები, დარიები, სტეირი, დუდუკი, სალამური. ბუხრის თავზე ბროლის ყაღიონების, ძელის ჩიბუხებისა და ძელქვის კათხების მთელი კოლექციაა: კედლებზე - სხვადასხვა ზომის ჩარჩოებში სურათები: მშობლების, ბიძების, ბაბუების, და-ძმების - და ცალკე - სვენა „სამშობლოდან“: გრიგოლ ორბელიანის, ალექსანდრე ჭავჭავაძის, გიორგი ერისთავისა და ბესიკის სურათები. აღმოსავლეთის მარცხენა კუთხეში სახატე, იქვე ოჯახში ცნობილი „მიასა შუბი“, ჭერზე - ევებერთელა ბრინჯაოს ჭავი და მთლიანად დარბაზში სიძველისა და გარდასულ დღეთა განუმეორებელი სურნელება. დარბაზიდან ორი კარი გადის, ერთი მარცხნივ - საძინებელში, რომელიც თავის მხრივ მეორე საძინებელს უკავშირდება, ხოლო მეორე - მარჯვნივ, ეწ. „ზურაბის ოთახში“, - აქ ყვე-

ლაფერი ევროპულ ყაიდაზე: ძველებური წიგნის კარადა. საწერი მაგიდა და საეარძელი. კუთხეში უზარმაზარი, მთლიანი მუხისაგან გამოჭრილი, მრგვალი მაგიდა და საეარძელი. (ეს საეარძელი ბოლოს ვასილ აბდუშელიშვილის ძის, ოტიას შვილიშვილს მირანდა ფალაეანდიშვილს დარჩა, რომელშიც შეუდგეს კონსტანტინე გამსახურდიას უყვარდა ხოლმე სურათის გადაღება.) მაგიდაზე აღბომები, მთელ იატაკზე და კედლებზე ნოხები, კედლებთან ტახტები და აღმოსავლური დაბალი სკამები, საწერ მაგიდაზე ბრინჯაოს საწერი მოწყობილობა, სპილოს ძეღის ეშვებზე დაყრდნობილი სანათი და პრესაპიედ - უზარმაზარი, შუაში გაგლეჯილი ნალი. მუხის თაროზე ძეღის ნარდი და ჭადრაკი; კედლებზე ქართულ კაბაში გამოწყობილი მანდილოსნებისა და ჩინიანი თუ უჩინო ვაჟკაცების სურათები; წიგნის კარადაში სპეციალური წიგნები, ძირითადად საბუნებისმეტყველო ხასიათისა და სხვა-

აი, ამ სახლში დაიბადა 1885 წლის 30 აპრილს ვასილ გიორგის ძე აბდუშელიშვილი.

კიდევ ერთი პაწაწინა დეტალი: სახლის სხენზე ყოფილი უამრავი უნაგირი, ლაგამი, უზანგი, საძუე, თუ თოთქალოთ. იქვე კუთხეში დგას დაზიანებული აკენი, რომელშიაც, გამოგონია, ვასო აბდუშელიშვილი და მისი ძმები იზრდებოდნენ. მერე ყოველივე ეს სადღაც გაქრა; დარჩა აკენის რამდენიმე ნაშესხერევი, დახეთქილი კედლები და მინერალური ფანჯრები. ყველაფერი დრომ, ვამბა და უპატრონობამ გაანადგურა; ცხადია, ყოველივე ამას თავისი მიზესი ქჷონდა.

ახლა მშობლები: მამა - გიორგი ოთარის ძე აბდუშელიშვილი დაიბადა 1832 წელს სოფელ შალაურს, ოტია (ოთარ) გიორგის ძე აბდუშელიშვილის ოჯახში. დაეაყვაცებამდე იზრდებოდა ძირითადად დიდების მათა ბერი ფალაეანდიშვილის ასულის, მეთეაღყურობით. ჰყავდა ოთხი და და ორი ძმა. სამი უფროსი და ადრე გათხოვდა, ხოლო უმცროსი და ნინო მცირეწლოვანი გარდაიცვალა. გიორგი ძმებში ყველაზე უმცროსი იყო, მისი მომდევნო ძმა ზაქარია 10 წლით იყო მასზე უმცროსი, ხოლო ვანო - თითქმის 20 წლით. ის მან შვილივით გამოზარდა, შვილივით უყვარდა და ბოლოს მის ხელზე საუკუნოდ მიძინებულს, მანვე დაუხუჭა თვალი.

სწავლობდა ჯერ შინ, მერე ქუთაისში, ექვთიმე წერეთლის ოთხკლასიან სასწავლებელში.

1852 წელს შევიდა სამხედრო სამსახურში მოხალისედ. იბრძოდა თურქების წინააღმდეგ სამეგრელოსა და სამურზაყანოში, სადაც იმხანად ოსმალის ჯარი იდგა და ომარ-ფაშას მეთაურობით მიიღო მონაწილეობა ბრძოლებში ინგურთან და კოხთან. წმ. გიორგის ჯვარიც მაშინ მიიღო და იქვე წარადგინეს ჩინზე.

1856 წლის 23 მაისს დაჯილდოვდა ორდენით (№ 97392) ინგურის საქმისათვის ამავე წელს თავს ანებებს სამხედრო სამსახურს, ბრუნდება სახლში და ოჯახს

პოდება

1856 წელს 24 წლისა. პირველად დაქორწინდა ნინო ხერხეულიძის ქალზე, რომელთანაც სამი შვილი შეეძინა. 1863 წელს ნინო ხერხეულიძე გარდაიცვალა

1865 წელს გიორგი აბდუშელიშვილმა შერთო მეორე ცოლი - კატერინე დიმიტრის ასული ბაქრაძე, რომელთანაც 12 შვილი მიეცა.

გარდაიცვალა 1915 წელს, 83 წლისა. თუმც ღრმად მოხუცი, ათას ჰირსა და უბედურებაში გამოვლილი, მაგრამ ფიზიკურად მხნე და სულიერად უტეხი, საკუთარი შვილების შვილიშვილებისა და სხვა ახლობელთა სიყვარულით გარემოსილი. მის ამ ქვეყნიდან წასვლას გულისტკივილი და ცრემლი არ დაჰკლებია დასაფლავებულა გორისას წმ. გიორგის ეკლესიის გალავანში. ასეთი იყო გიორგი აბდუშელიშვილის ცხოვრების შემოკლებული ისტორია - ძირითადი ასაკი და დასაყდელი, თუმც არც დანარჩენი გზა იყო სწორი და უხინჯო, მაგრამ ეს გზა შორს წაგვიყვანს და აგვაცდენს ძირითად მიზანს, ერთი რამ მაინც უნდა ითქვას: მან მთელი თავისი ხანგრძლივი სიცოცხლე საკუთარი გეაროსა და ოჯახის მტრების, პირველ რიგში საჩხერელი თავადების წინააღმდეგ ბრძოლას შეაღწა და სულ მუდამ იმის მცდელობაში იყო, აღედგინა მათ მიერ ხელყოფილი მამაპაპის სახელი და უფლება, ამზობენ. ამ უთანასწორო ბრძოლაში არცთუ ამაოდ დაშვრალი გიორგი აბდუშელიშვილი. მან საკუთარი ეკეკაცობით მიადწია იმას, რასაც უსამართლო სამართლითა და უუფლებო უფლებით ვერ მისწვდა და ვერც მისწვდებოდა. რამეთუ ღირსება და უფლება იშვიათად ეწყობოდნენ ერთმანეთს მაშინ.

აი, ამ უთანასწორო ბრძოლის ერთი სურათი.

ერთხელ, სახლში დაბრუნებულს, ცხენიდან ჩამოხტომა არც კი აცადეს შინაურებმა: - წერეთლებმა ჭლაპაურების შეიძინიდან ჩეენი საქონელი გაირეკეს - ეს შეიძინი ჩვენ გეკეკუთენისო", - მოახსენეს და-

- თოფიო! სჭეკა გიორგიმ როცა მოართეეს, დაუზოგავედ სწყეიტა მათრახი ცხენს და გროგალიეთ მოსწყდა ადგილს.

საჩხერის ხოდაბუნებთან მიეწია წერეთელსა და მის ამაღლას თმაგაშლილი და თოფშემართული მხედარი. წერეთელმა თვალი რომ ჰკიდა მდევეარს, ცხენს აუჩქარა თურმე, ყვირილაში შეაგდო და მხლებლებს მიადხან:

- არიქა თათარი მოდის ყვირილაში გაეასწოროთ, თორემ მე რომ მაგის ხასიათი ეოკი არაის დაეუზოგაეს ჩეენსასაც წაგეართმეეს და დედის რბესაც გეარწყეენებსო! მხლებლებმა საქონელი დაყარეს და ჭენებით შეაგდეს ცხენები ყვირილაში. გაღმა გადეენებას გიორგიმ თავი აარიდა. ერთი კი გასძახა გაღმა გასულებს - წერეთლო, მე გიორგი აბდუშელიშვილი მქეიან და ჭლაპაურების შეიძინს კი - გიორგი აბდუშელიშვილის შეიძინი, ეს არ დაგაეიწყედეს, თორე სხეა დროს აგრე ადელულად ეედარ გამასწრებ გაღმაო. - თავისი საქონელი დაირე-

კა და ამჯერად შინ მშვიდობით დაბრუნდა, მაგრამ „თათარი“ კი მაინც შეერქვა მას შემდეგ და აქა-იქ ხალხშიაც ამბობდნენ, თურმე „გიორგი ნათარალია და თათარით დაუნდობელი“. სამაგიეროდ, წერეთლებს სამუდამოდ ააღებინა მუდგებზე ხელი. ასეთი შემთხვევა ბევრი იყო, მაგრამ მათ ჩენი თხოვრის საგანთან უშუალო კავშირი არა აქვთ და მათი გახსენება შორს წაგვიყვანს.

და კიდევ ერთი: გულუხე ვაეკაცს, არადაამიანური ფიზიკური ძალა ჰქონდა. თურმე - საესე ტომარას მჯდომარე გადადებდა ხოლმე ერთი ადგილიდან მეორეზე და ამას, ისე, სხეთათაშორის, აკეთებდა. მაჯის საეარჯიშოდ ნაღების მტერეეას შეაჩეია მან შვილები და მაინც ისე ჩაეიდა საფლაეში, მაჯა ეერ გადაუწია ეერც ერთმა მათგანმა. ახალგაზრდობაში, ქართლიდან გადმოეყანილ ფალაეანთან ჭიდაობისას ძალა ეერ მოზომა, წელში შეეეარდა მეტოქეს, მარწუხებიეით მოუჭირა მკლაეები, ნეკნები ჩაუმსხერია და - ერთხელ, ქართლში, ნაღეინეეი წისქვილში შესულა დასასეენებლად. ეუცხოეა, თურმე, ქართლური წისქვილის უზარმაზარი დოლაბის ქეა და ჰკითხა მეწისქვილეც:

- რამდენ ფუთიანია, ძია კაცო, შენი დოლაბი?

- არ ეიცო, შვილო, მე არ ამიწონია. მაგრამ ორმა ყეეარმა ხარ-კამეჩმა რო ძლიე ამაათრია ამ აღმართზე. ეე კი ეიცო! რაო, იმერელო, თეაღში ხომ არ ეეპატარაეება ჩეში წისქვილის ქეებო?

- არა, არ მეპატარაეა, - თქეა გიორგიმ, - მაგრამ - ადგა, ყურთმაჯეები მხრეზე გადაოღდო, დაადო ხელი უზარმაზარ დოლაბს და გააჩერა - არც ისე მძიმე ყოფილა, მე რო მეგონაო!

- ერთხელ სტუმრად მეოფეს, ამხედრებულს თასი მიაწოდეს ოჯახის დასალლოცად. ცხენი გაუოჩნდა თურმე, რამდენიც გადმოიხარა თაეის გამოსართმეეად, იმდენეეურ ყაღლეზე შედგა და გეზად წაეიდა - ერთი-ორეეურ სადაეეე მოზიდა თურმე, მაგრამ, როცა ამან არ გაჭრა, გამწყრალმა ცხენს მუშტი დაჰკრა თაეში და - დარტემა ეერ მოზომა - თაეგახეუქილი ცხენი ფეხქეეშ გამოეცაღლა და მხედარმა ძლიესღა მოასწრო გადმოხტომა. გიორგიმ საშინლად იწყინა თურმე ეს ფათურაკი და იმ ცხენის გაზარული თაეის ქალა, სინანულისა, გულსტკეეელისა თუ თაეისი ძალის ნიშნად, დიდხანს ეკიდა აღაყაფის კართან მარგიღზე.

ერთხელ - თუმცა კმარა, დანარჩენი შემდეგ იყოს -

და ბოლოს, გიორგი აბდუშელიშვილის სახე უფრო შერბნობადი რომ გახდეს, კიდევ რამდენიმე ხაზომა არ უნდა იყოს ზედმეტად აკადემიკოსმა ადლ ნათიშეფლმა, რომელიც პირადად იცნობდა მას, სხეთათაშორის, ბრძანა: „გიორგი აბდუშელიშვილს ათას კაცში გამოარჩეედი, ნამდილი სამეეო კაცი იყო“ -ო. პროფესორმა ადლ შატოლოფმა კი - „ორ დულერიანში არ იყო მისთანა ვაეკაციო“; - სოფელში ხშირად გამოეონია: „გიორგი რომ გეერდით ჩაგიეეიდა, ქარი წაგაქეეედა“ -ო. როდესაც მორანდა გამსახურდას პორტრეტზე მუშაობისას მხატვარს ქართველი ვაეკაცის სურათი აჩეენეს, სახელოვანმა მხატვარმა დიდხანს უყურა თურმე

გიორგის სახეს და ბოლოს, გულდაწყვეტილმა, თქვა: „არა, ასეთ სახეებს
შშობლები ქნიან და არა მხატვრებიო.“

გარეგნულად როგორც ჩანს, მართლა უნაკლო ყოფილა გიორგი აბდუშელიშვილი
ბრეე, ახოვანი, თვალადი, ტანადი, მხარბეჭიანი, წელწერილი, შავთვალწარბა,
პირთეთრი: ვაჟაკი უპირატესი – მგონი ქალების ზომაზე მეტად მოყვარული
და მოტრფილვე: პურადი შინ და გულადი გარეთ. პირქუში მძლავრთან და
გულჩილი სუსტთან, უებრო თამადა, ენაწყლიანი მოსაუბრე და უსომო მსმელი,
წონის დიდად მოყვარული და განათლების ყადრის მცოდნე, პატიესაცემი და
პატიეცემული: საკრძაღვი და მოსარიდებელი, დარბაისელი, მტკიცე, ძლიერი
და ქედუხრელი, მაგრამ ამავე დროს ქედმაღალი, მედიდურო, თავენება, ჯოუტი,
ფიცხი, ხშორად მრისხანე, ზოგჯერ განუკოთხავი და ხანდახან დაუნდობელიც
კა.

მგონი, ზომაზე მეტი ეპითეტი შემომეხარჯა, მაგრამ, რა ექნა, მე მაინც ასე
მგონია, კიდევ რაღაც გამომჩნა, კიდევ რაღაც მოეკელი–მეთქი, როგორც ჩანს,
გიორგი აბდუშელიშვილი იმდენად რთული პიროვნება იყო და ისეთი
ურთიერთსაწინააღმდეგო თვისებების ნაერთი, რომ მისი ბუნების ჯგავარში თითქმის
შუუძლებელია ერთი რომელიმე ძარღვის გამოჩენვა, ამიტომაც შუუძლებელია
მისი ერთი სიტყვით დახასიათება; ყოველ შემთხვევაში, მე არ ვიცი ასეთი სიტყ-
კა.

სულ სხვაგვარი ბუნებისა ყოფილა ვასილ აბდუშელიშვილის დედა ეკა-
ტერინე (კატო) ჩვენ ზევით ერთხელ უკვე ვახსენეთ, რომ ეკატერინე ბაქრაძის
დედა – მართამ გიორგის ასული გაბაშვილი შვილიშვილად ერგებოდა ბესარ-
თონ გაბაშვილს (მესიეს) და ამიტომ გასაკუთრო არაა, რომ გაბაშვილების მთელი
საგვარეულოსათვის, ძირითადად, მწიგნობრობისა და განათლებისადმი ლტოლ-
ვა იყო დამახასიათებელი. თავის მხრივ, ასეთივე იყო ეკატერინეს მამაც – დიმი-
ტრი ივანეს ძე ბაქრაძე, რომელიც წარმოშობით „საწერეთლოს“ სოფელ
დარკვეთიდან იყო, სადაც მას სამემკვიდრო მამულებიც ჰქონდა (ინ იცის,
იქნებ სწორედ ამ დარკვეთელ ბაქრაძეებს გულისხმობდა აკაკი წერეთელი ბაშ-
აუკის შთამომავლებში რომლებიც „ბაშუკიშვილობას სწუნობენ და ბაქრაძეობაზე
სდებენ თავს“–ო, ყოველ შემთხვევაში, ეკატერინე ბაქრაძეს უყვარდა ხოლმე
თავისი ზეიადი მუეღლისათვის „რუმბითი ვაგორებული“ ფალავანის გახსენე-
ბა, აქაოდა ჩემმა წინაპარმა შენი წინაპარი დაამარცხათ, რაც მუდამ აღიზიანებდა,
თურმე, გიორგი აბდუშელიშვილს);

დიმიტრი ბაქრაძის ოჯახი, ძირითადად ქუთაისში ცხოვრობდა, ეწ. „გაბაშვილის
გორახე“. აქ მას ევროპულ ყაიდაზე გამართული სამი სახლი ჰქონდა და საკ-
მაოდ მოზრდილი და კეთილმოწყობილი ეზო პღმებთა, მაგნოლიებით, პორტენწიებითა
და გლიცინიებით დაშშენებული.

თვითონ დიმიტრი ბაქრაძე ლეჩხუმის მაზრის მომრიგებელ–მოსამართლედ

(საქართველოს კალენდარი - 1896 წ. გვ. 290) მსახურობდა. ქიონდა სახელმწიფო მრჩეველის ჩინი (სახელმწიფო მრჩეველი იყო V კლასის სამხედრო ჩინი. შეესაბამებოდა პოლკოვნიკის სამხედრო ჩინს) და იყო წმ. გიორგის ჯვრის კაე-
ლერი. დიმიტრი ბაქრაძის ოჯახს შეკობრეული და ჩათესაური ურთიერთობა ქიონ-
და ქუთაისის მთელ იძროინდელ მოწინავე ინტელიგენციასთან. აი, ამ ოჯახში
დაიბადა ეკატერინე ბაქრაძე 1849 წლის 8 აგვისტოს. ის შშობლების უფროსი
შვილი იყო და როგორც მას ისე სხვა შვილებს შშობლები იმთავითვე ზრდიდ-
ნენ უაღრესად პუმანურ და დემოკრატიულ ტრადიციებზე.

კატოს ორი და და ერთი ძმა ჰყავდა. მისი მომდევნო და ანასტასია (ტასიკო
- დაიბადა 1852 წელს) არ გათხოვილა და მთელი თავისი ცხოვრება კატოს
შვილების აღზრდასა და მოელა-პატრონობას შეუღლია; მეორე და სოფიო (დაიბა-
და 1854 წელს) თბილისში იყო გათხოვილი - მიხეველ ჩხატარაშვილზე ძმა -
კონსტანტინე (დაიბადა 1862 წელს). უაღრესად განათლებული და მოწინავე
პიროვნება; საშუალო განათლება ქუთაისის გიმნაზიაში მიიღო, შემდეგ ორიცხე-
ბოდა ჯერ ნოეოროსის, შემდეგ ჟენევის უნივერსიტეტში თავისუფალ მსმენელად;
სწავლობდა იურიდიულ და ეკონომიურ დარგებს. კურსი, რამდენადაც ვიცო, არ
დაუსრულებია. მაგრამ ითვლებოდა თავისი საქმის კარგ მცოდნედ. მსახურობ-
და ქუთაისის საურთიერთო საკრედიტო ბანკში - უფროსი ეკონომისტის
თანამდებობაზე (საქართველოს კალენდარი - 1896 წ. გვ. 291). გარდა ამისა,
იყო ცნობილ ქართველ საზოგადო მოღვაწეებთან - კიტა აბაშიძესა, გიორგი
ზდანევისსა და სხვ. ერთად. მარგანეცის მრეწველთა საზოგადოების გამგეობის
წევრი.

ცოლი არ შეურთავს. არაოფიციალური ქორწინების შედეგად შეეძინა
ერთადერთი ქალიშვილი - კატულია, რომელიც შაქრის ავადმყოფობით (სსსკე.
როგორც თვითონ) გარდაიცვალა სრულიად ახალგაზრდა. ანასტასიათან ერთად
მასაც უღიდეგი ამაგი მოუძღვის კატოს შვილების და კურძოდ. ეასოს აღზრდისა
და განათლების საქმეში.

პირველდაწყებითი განათლება პატარა კატო ბაქრაძემ მიიღო სახლში. თავისი
დედის, მარიამ გაბაშვილის, ხელმძღვანელობით, რომელიც ზედმწიფენით კელ-
ტურული და განათლებული ქალი ყოფილა; ბრწინებულედ იცნობდა ქართულ,
რუსულ და ეეროპულ კლასიკას. განსაკუთრებით კი, ბუნებრივია, თავისი პაპის
ბესიკ გაბაშვილის შემოქმედებას ოჯახში დღემდეა შემორჩენილი მისი ხელით
გადაწერილი ბესიკის ლექსები. რომლებიც მან, თურმე, ზეპირად იცოდა და
შვილებსაც ასწავლიდა. შემდეგ კატო მიაბარეს ჯერ კერძო, ხოლო შემდეგ
ქუთაისის ქალთა საზოგადოების სამაგალითო სასწავლებელში, სადაც მან საკ-
მაოდ ღრმა და მრავალმხრივი პუმანიტარული განათლება მიიღო. მაგრამ არ
დასცალდა, უნაიდან დამამთავრებელი კლასიდან. ჯერ სრულიად ნორჩი (16
წლისა) ის მისმა მომავალმა მეუღლემ გიორგი აბღუშელიშვილმა გამოიყენა

და ცოლად შეირთო.

აქედან მისი ცხოვრება და ბიოგრაფია მთლიანად დაკავშირებულია გიორგის ცხოვრებასთან. რომელთანაც იზიარებდა ბედის შუქობასაც და უბედობის ქარტახილებსაც: მხოლოდ ისღაა სათქმელი, რომ მეუღლის შემდეგ მან კიდევ 7 წელიწადი იცოცხლა და კიდევ ბევრ აე-კარგს შეასწრო ბედმა.

1915 წელს გარდაიცვალა მისი ქმარი. გიორგი ოთაროს ძე აბდუშელიშვილი. იმავე წელს 20 აგვისტოს გარდაიცვალა მისი უსაყვარლესი და ანასტასია (ტასიკო) ბაქრაძე (ყოფილი უფრო ადრე, 1912 წლის 15 აგვისტოს გარდაიცვალა მისი ურთადერთი ძმა კონსტანტინე დიმიტრის ძე ბაქრაძე (50 წლისა).

შვილებისა და ახლობლების დაკარგვამ და გამუდმებულმა დარდმა ფიზიკურად ადრე მოტეხა ისედაც სუსტი. სხვა პირობებში აღზრდილი და სხვა ცხოვრებისათვის მომზადებული ქალი. თავისთავად. მისი შესვლა გიორგი აბდუშელიშვილის ოჯახში უდიდესი მოვლენა იყო მთელი შემდგომი თაობისათვის. მან განათლების უქრობი კულაპტარი ააბთო ამ ოჯახში და მთელი თავისი სიცოცხლე შეაღია პუშანურ, კულტურულ, განათლებულ და კეთილშობილურ აღზრდას; თუ ამ ოჯახში ისეთი სრულყოფილი ინტელიგენტები ჩამოყალიბდნენ, როგორებიც იყვნენ: ოთარ, ზურაბ, ყარაშაზ, ნიკოლოზ, გრიგოლ, ვასილ და ადამ აბდუშელიშვილები, ეს რა თქმა უნდა, პირველ რიგში დედის - ეკატერინე ბაქრაძის დამსახურებაა.

ჯგუფი — ასლან — ფაშა — უსუფი — ისაყი — სედიში —
ასლან — ფაშა — აბდულბეგი — ალიბეგი — აბდუშელიშვილი
ანუ აბდუშელიშვილი — აღიბეგაშვილები

პაპის პაპის მამა იყო ბექა ჯგუფი ციხისჯვარელი, რომელმაც სამცხის ათაბეგებს შორის 1625 წელს იცვალა ჩამათა რეჯული და გამამამლიანდა და იწოდა საფარ-ფაშად.

მუსტაფა-აღა იგივე გიორგი აბდუშელიშვილი 1762 წ. გაქრიატიანდა.



აბდუშელიშვილი გიფი საქართველოს საგანგებო და სრულყოფილიანი ვარი უზბეკეთის ყორგიზეთის და ტაჯიკეთის რესპუბლიკებში საინჟინრო აკადემიის აკადემიკოსი. დაიბადა თბილისში 1940 წ. 23 მარტს მშობლები ალექსანდრა აბდუშელიშვილი, ზურაბ აბდუშელიშვილი; მეუღლე - დინა ზამხახიძე (1941); შვილები: ნესტანი (1963), ზურაბი (1967), დიმიტრი (1973). დაამთავრა ს.პ.ი ავტომატიკისა და გამოთვლითი ტექნიკის ფაკულტეტი (1964) იყო სამეცნიერო-კვლევითი ინსტიტუტის ინჟინერი (1964-66), კომკავშირულ და პარტიულ აპარატში (1966-77). მეცნიერებისა და ტექნიკის სახელმწიფო კომიტეტის თავმჯდომარის მოადგილე (1977-80). მატერიალურ-ტექნიკური მომარაგების სახელმწიფო კომიტეტის თავმჯდომარის | მოადგილე (1980-90). მრეწველობის მინისტრი (1991-92). წამყ-

ვანი მეცნიერ-თანამშრომელი, სააქციო საზოგადოების გენერალური დირექტორი (1992-94). მინისტრთა კაბინეტის თამჯდომარის მოადგილე (1994-97). საგანგებო და სრულყოფილებიანი ელჩი 1997 წლიდან. არის ტექნიკურ მეცნიერებათა კანდიდატი მართვის პროცესების დარგში (1976), ავტორი სამეცნიერო და საზოგადოებრივ-პოლიტიკური სტატიებისა (1967-93), დაჯილდოებულია მედლით შრომითი წარჩინებისათვის (1971). არის საქართველოს სამეცნიერო სამრეწველო კავშირის თამჯდომარის მოვალეობის შემსრულებელი.

ბობე ლიტერატურა. თეატრი, ფილმები, სპორტი, საკარმიდამო ნაკვეთი.

„ფიცხოვრე ისე როგორც გამოივიდა საზოგადოებისათვის ჩვეული პლანსებითა და მიზნებით; განვლილი გზის ანალიზი არასასარბილო საჭმელ მიმართა, ვერ შეეცვლო; ბატონ გივის ძმა გახლავთ ცნობილი ქართველი მოღვაწე და კაი ყმა ოთარ აბღუშელიშვილი.“

აბღუშელიშვილი ნინუკა

ზამთრის მიწურულს, თებერვლის ბოლოს
(მალხაზ აბღუშელიშვილის გახსენება)

დაიბადა ზამთრის მიწურულს, თებერვლის ბოლოს, თბილისში, ვარდისუბნის ქუჩაზე - აბღუშელიშვილების ოჯახში, სადაც ერთად ცხოვრობდნენ მამები და ბიძები, დები და ძმები, მამიდაშვილები და ბიძაშვილები, რძლები

და მასლები, უფროსები და უმცროსები, იყენენ ბევრი, სიყვარულიც იყო ბევრი და იმ ბეკის სულ პატარა მალხაზიკო უყვარდა...

ამიტომ აზიკოსაც ცხოვრება დიდი ხანი მარტო სიყვარული ეგონა. თუმცა რაღაცა საიდუმლოც იყო მისთვის და ამიტომ „საიდუმლო კუნძული“ უყვარდა და სულ კითხულობდა...

ბავშვობა მე-18 სკოლაში გააგრძელა და იქ უკვე სიყვარული დიდ მეგობრობად შეეკრა - ედიკა პარმასთან, ნოდარ ლომოურთან, მერაბ მიქელაძესთან. ბადრი კობახიძესთან და აზიკოსაც ცხოვრება მეგობრობა ეგონა... და მეგობრობდა, დადიოდა, დაობდა, იცინოდა, კამათობდა და უყვარდა პოეზია - შოთა და ილია, პუშკინი და ბლოკი, პაოლო და პასტერნაკი, შექსპირი და გოეთე, შელი და ბაირონი... იესებოდა, იესებოდა და გადმოდიოდა.

მერე, როგორც ყოველთვის ხდება ხოლმე, დიდი ოჯახი აირია, ეილაცა დაიჭირეს, ეილაცა დახერიტეს, ეილაცას შეშურდა, ეილაცა მოკვდა, ეილაცას ქონება მოუნდა, ეილაცამ იჩივლა, ერთი აღმა წაეიდა, მეორე დადმა, აირია, აიშალა და დაირღვა... და მიხედა მალხაზი, რომ ცხოვრება მარტო სიყვარული, მეგობრობა და პოეზია არ იყო...

თბილისის სახელმწიფო სამედიცინო ინსტიტუტში ჩააბარა. ბევრი ისწავლა თუ ცოტა ისწავლა, ეტყობა, კარგად ისწავლა და ამიტომაც დიდმა მეცნიერმა აღსათიშეილმა თავისთან მუშაობა შესთავაზა - ახალი დარგია - ანთროპოლოგია.



ჩვენთან სულ ყამორა. იქნება შენ ითაყო. დიდი პასუხისმგებლობა იტვირთა და შეუწყა მეცნიერების გრძელა მძიმე და საინტერესო გზას.

და ცხოვრებაც მალხაზისათვის იყო მეცნიერება - ამისათვის თბილისი ძალიან პატარად ეჩვენა და სწავლა და მუშაობა მოსკოვში გააგრძელა. იქვე მეგობარ-მეცნიერთა წრე შეკრა: დგებეცი, ელექსევეი, არუთინოვი, სემაშკო... და მეგობრობდა კამათობდა, დაიბდა, დეკლაციებს კითხულობდა და უყვარდა ანთროპოლოგია, არქეოლოგია და ანატომია, ეთნოლოგია და ისტორია, ენათმეცნიერება და კრანოლოგია და იესებოდა, იესებოდა და გადმოდიოდა:

და ცხოვრებაც იყო ერთი მეცნიერება, მერე ერთი ლამაზი გოგო შეუყვარდა და ცოლადაც მოიყვანა სამი ქალიშვილი ეყოლა ზრდიდა, ასწავლიდა, მოძღვრავდა უნერგავდა და თესავდა - ცხოვრება კი მაინც მეცნიერება იყო...

ექსპედიცია ექსპედიციით იცვლებოდა. კონგრესი - კონგრესით, მცხეთა - ხეესურებით, ოსეთი - დაღესტნით, თურქეთი - ინდოეთით, აშშ - იაპონიით... და იყო დიპლომები, სიგელები, ჯილდოები, წოდებები, ტაში და აღიარება.

ერთხელაც იფიქრა ცხოვრება რესტავრაცია განახლება და მშენებლობა დასრულებული ბუდეები უნდა აღუადგინო და სადაც ფესვებს წაიყვანეს იქ წაეღო - სენი იმერეთის სოიულ მღალაქში და აღება ქვას - ქვას აგურს - აგურს აწყობდა ატვირტდა იღოდა სხლავდა ხურავდა მერე საფლავებს უვლიდა ლობავდა ასეუთავებდა ასწორებდა ეყვალეს ახარება მოსაგონარს წერდა წარსულს პატრონობდა მერე შვილიშვილები ეყოლა გაიზარდა ოჯახი აყვავდა და დაფუძნდა ერთად ცხოვრობდნენ დეიდები და მამიდები, შვილები და შვილიშვილები, სიძეები და ცოლისძებნი, უფროსები და უმცროსები, იყვნენ ბევრი და ის ბევრი მალხაზს უყვარდა და ცხოვრება იყო სიყვარული თემცა რაღაცა საიდუმლო მაინც ჰქონდა ამიტომაც ძალიან მოეხატრა „საიდუმლო კენახელი“ და სულ კითხულობდა სულ ბიბლიის მოძღვარს უთხრა: „ეკობა შემეშალა რადგან ცხოვრება მეცნიერება და მშენებლობა მეგონაო“. ის კი დაეიწყა რამ მთელი ცხოვრება უყვარდა ეღაცა და რაღაცა მეგობარი და კოლეგა პოეზია და ანთროპოლოგია მშენებლობა და რესტავრაცია, წინაპარი და მისხვადი და ჯერ კვდევე 4 წლისამ იცოდა, რომ ცხოვრება სიყვარული იყო.

„საიდუმლო კენახელი“ კი საიდუმლოდ დარჩა.

გარდაიცვალა ზახორის მაწურულს, თებერლის ბიბლიის - თბილისში.

რუსუდან გრიგოლის ასული აბდუშელიშვილი. 1924 წლის 10 სექტემბერს ქარიეველი ექიმის გრიგოლ აბდუშელიშვილის ოჯახში დაიბადა პატარა ქალბატონი, რომელსაც რუსუდანი დაარქვეს.

ბატონი გრიგოლ (გიგო) მამის მხრიდან ძველი ქართული ფეოდალური ტრადიციების გამგრძელებელი გახლდათ. ხოლო დედის მხრიდან ქეთათური ზაქრადე სათავეს გაბაშვილების (ბეილიკისაგან) იღებდა. უმაღლესი განათლება ბატონმა გიგომ კიევის სამედიცინო ინსტიტუტში მიიღო. ოჯახზე ზრუნვამ და სიყვარულმა კიევიდან ახალდაბრუნებ-

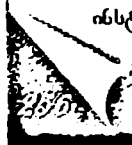

ული ექიმი თავის მშობლიურ სოფელ შალაურში დააბრუნა, სადაც თითქმის ათი წლის მანძილზე თორმეტ სოფელს დაუღალავად ემსახურა: მანვე გახსნა პირველი საავადმყოფო ზემო იმერეთის სოფელ კორბოულში. 1923 წელს იგი დაქორწინდა ნუცა ცაგარელზე ქუთაისის დეკანოზის ქალიშვილზე. რომელმაც ქუთაისის გიმნაზიის შექმნევა განათლება თბილისის სახელმწიფო უნივერსიტეტის ფსიქოლოგიისა და ლოგიკის ფაკულტეტზე მიიღო.

მეგობრების ფართო წრითა და საკმაოდ მრავალრიცხოვანი ნათესაეებით გარშემორტყმული ბატონი გიგოსა და ქალიშვილი ნუცას ოჯახი ცხოვრობდა ძველი ადათ-წესების დაცვით. ხშირი სტუმრებით საცხე სახლში იყო დაუსრულებელი საუბრები ლიტერატურასა და ხელოვნებაზე. დისკუსიები ქვეყნის პოლიტიკურ თუ ეკონომიკურ მომავალზე.

ამ ოჯახში იზრდებოდნენ, მწიფდებოდნენ და ღვინდებოდნენ და-ძმა რუსუდან და მადლხა აბდუშელიშვილები.

1940 წელს რუსუდანმა ოქროს მედალზე დაამთავრა თბილისის მეთერაპიულ საშუალო სკოლა და იმავე წელს ჩაირიცხა თბილისის სამედიცინო ინსტიტუტში. რაც ასევე წარჩინებით დაამთავრა და იწყება მისი მეცნიერული გატაცება პედაგოგიით. ლექციონის კლინიკო-ლაბორატორიული დიანოსტიკა, დაავადების ეტიოლოგია, სისხლის ყოველგვარი პათოლოგიით შეპყრობილ ავადმყოფთა ისტორიების შესწავლა, სისხლის სისტემის გენეტიკური თუ ვირუსული საწყისი, ჭარბად მზარდი აეთიისებობანი უჯრედების გასაანდგურებლად ქიმიურად ძლიერი ნივთიერებების ხმარება. და პირველი სერიოზული სამეცნიერო ნაშრომი. „სისხლწარმოქმნის პიო და პიპერლასურ პროცესებზე სხვადასხვა ენოგენურ ფაქტორთა გავლენა“.

ახალგაზრდა მეცნიერი გადის ჩინებულ სკოლას უფროს პროფესორ-კლდეებთან ფროდმანთან და სეპენსკიასთან, საფუძვლიანად სწავლობს კლინიკურ პედაგოგიას ნინო გურიელთან.

1964 წელს მოსკოვში ლექციონის ეტიოლოგიისა და პათოგენეზისადმი მიძღვრილ 41-ე საკავშირო სიმპოზიუმში დიდი გამოხმაურება ხედა მის მოხსენებას. აკადემიკოსი კრავსკი, პროფ. ისლინსკი, პროფ. ლორიე რუსუდანს სთავაზობენ თანამშრომლობას.

რამდენიმე წელიწადში ქვეყნდება მისი სადოქტორო დისერტაცია გრ. მუხაძის სახელობის სისხლის გადასხმის ინსტიტუტში ეწვევა პედაგოგიურ მოღვაწეობას, მისი ხელმძღვანელობით დგება საპრობლემო კომისია, იცემა საკანდიდატო დისერტაციები. მისი პედაგოგიური მოღვაწეობის თვალსაჩინოდ უნათი ასეთი წარწერაც კმარა:

ჩემს უსაყვარლეს რუსის, ჩემთვის ადამიანობისა და კეთილშობილების იდეალს, უდიდესი მადლიერების გრძნობით იმ დიდი ღვაწლისა და



დახმარებისათვის, რაც ამ შრომის შესრულებაში გამიწია და იმ განსაკუთრებული ბედნიერებისათვის, რასაც თქვენს გვერდზე ყოფნა და მუშაობა გვანიჭებს ყველა თქვენს მოწაფეს“.

1982 წელს საქართველოში ტარდება მსოფლიო მესამე (ნარიზი. ინსბრეკი) და კავშირში პირველი სიმპოზიუმი ლეიკოსის წინარე და ლეიკოსის ეპიდემიოლოგიის საკითხებზე. ეს ქართველ ქემატოლოგთა უდიდესი გამარჯვება იყო.

1986 წელს რიგაში ქემატოლოგთა მიელოდისპლაზურ სინდრომისადმი მიძღვნილ სიმპოზიუმზე ერთ-ერთ სხდომას წარმატებით თავმჯდომარეობს ქალბატონი რუსუიანა. აქედან იწყება მისი ჯანმრთელობის მკვეთრი და სწრაფი გაუარესება და მოხუცდავად ამისა. იქვე დგება 5 წლის შემდეგი სიმპოზიუმის გეგმა. მიძღვნილი აკადემიკოს ნ. კრავესკის სხოენისადმი.

ერთხელ ასევე ფრანცისკის თავის ბაღში თოხნის დროს ეილაცამ ჰკითხა, რას ისამიი ახლა. თუ გაიგე, რომ დღეს მისი ჩასულაჩდე მოკედებიო? რა თქმა უნდა დაკამათებუბთ თოხნას ჩემს ბაღშიო. არც ერთ წუთს არ დაგუბებულა ქალბატონი რუსიკო. ისე გააგრძელა თავის „ბაღში თოხნა.“ რადგან თავისთვის ყველაზე ღირსეულ. მსაშენელოუან და საინტერესო საქმეს აკეთებდა. რასაც ემსახურა კიდევ ცხოვრების ბოლომდე.

წერო მოსაგონარო შენს უახლოეს ადამიანზე, რომელთანაც თითქმის 30 წელი გაკავშირებს და თან სომიერება დაიცვა. ძალიან რთულია. გინდა ობიექტური დარჩე და შენი ნაწერი მშრალი ფაქტების ფარატინას ემსგავსება. გინდა ცოტა მეტი ემოცია და იმწუთსავე სუბიექტური და სენტიმენტალური ხდები. რახან ფაქტების ფარატინა უკვე წარმოვადგინე. თავს უფლებას მიეცემ. ცოტა სუბიექტურიც ვიყო.

მთელი ჩემი ბავშვობა რუსიკოს ოთახში გაატარე. მე მაშინ არც ის ეიცოდი. რომ რუსიკო თურმე სისხლის უჯრედების საიდუმლოებებს სწავლობდა. რომ ეს თურმე მისი პროფესია იყო. არც მისი წარმატებებისა თუ ნერვიულობების არა მესმოდა და მართალი გითხრათ. დიდად არც მაინტერესებდა. ერთი კი ეიცოდი. სამსახურში დადიოდა და მე მთელი დღეები ველოდებოდი. ზოგჯერ ძალიან დაღლილი შემოვიდიოდა სახლში და დამინახავდა თუ არა. ისე გაიცინებდა. თითქოს დაღლამ გადაუარაო. მიუჯდებოდა თავის შაე პიანინოს და აქამდე დიდი მოწყენილი სახლი იესებოდა მუსიკით. დაფარფატებდნენ ნოტები ვეილგან. ყველაფერს ეკეროდნენ და ეწეებოდნენ. მეც ამ მუსიკას აყოლილი დიდხანს ვცეკვავდი — თუმცა ყოველთვის მეზინიოდა ბოლო აკორდის და ბოლო ნოტის. რომელსაც ეიცოდი. ბოლო-ბოლი აიღებდა მუსიკოსი. და ასეც მოხდა — აიღო ჩემი გარდასული ბავშვობის ბოლო ნოტი და წაეიდა ჩემი მუსიკოსი. (ნაწუკა მაღლაზის ასული აბდუშელიშვილი).

აბღუშელიძე - 47
ბათუმი - 2,
ოზურგეთი - 1,
საგარეჯო - 1.

აბღუშელიძე აბღუშელ ვარაუდით მომდინარეობს სახელისაგან „აბღუშაძე“ (იხ. ილ. მისიურ. 16).

აბელაშვილი-ანდრონიკაშვილი გეარის სახელი „აბელაშვილი“ ცუქქუმი შუცაქეს საკუთარ სახელს „აბელ“. გადმოცემით. აჩნაური აბელაშვილები თავადი ანდრონიკაშვილების განაყრება;

არიან, ხოლო თავადი ანდრონიკაშვილები ბიზანტიის იმპერატორთა გეარის წარმომადგენლის, XII საუკუნეში საქართველოში გადმოსახლებული ანდრონიკე კომნენოსის შთამომავლებად ითვლებიან.

ქართულ საისტორიო საბუთებში აბელაშვილთა გეარი XVII საუკუნიდან ჩანს. 1670 წლის აშბა-აღაგერდელის ბოღბელისადმი მამულის წყალობის წიგნში მოწმედ დასახელებულია აბელაშვილი ებიჭა.

აზნაური აბელაშვილები იხსენიებიან 1783 წლის გეორგიევსკის ტრაქტატის თავად-აზნაურთა სიაში, კახეთის სახასო აზნაურთა შორის.

ღმერთისა დ. საქართველოსთვის აბელაშვილთა გეარის მკობრები გამოდი-
 ოდნენ კახეთის სამეფო ღაშქრის წინამძღოლთა სადროშოში.

ამჟამად აბელაშვილები ცხოვრობენ ძირითადად შიდა კახეთში და მკირე რაოდენობით - გარე კახეთშიც.

აბელაშვილი საშუალო რიცხოვნობის გეარია.

აბელაძე - 52
თბილისი - 12,
განი - 7,
ზუგდიდი - 6.
შდრ. აბელისძე.
აბელისძე ქურობან
- ანჩხლი
არქიმანდრიტი

აბელაძე მომდინარეობს საკუთარი სახელისაგან. აბელ - 1678-1691 წწ. ხელმწიფის კარის II დედოფლის კარის დეკანოზის შვილი (მაღ. I. გვ. 54).

აბესალამიძე აბესლამიძე მინეულთა აბეს-
 ლამიდან ნაწარმოებად. აბესლამი, როგორც
 საკუთარი სახელი. გეხყდება მაჭახლის
 ნუსხაში. „სულსა აბესლამის ძისა გიორ-
 გისა და მისის მეუღლისა მარიამისა სულსა
 ცივნარისძისა ნიკოლოზისა და მისისა

აბესლამიძე - 511
ბათუმი - 121,
ქენდა - 63,
ქობულეთი - 5.

მეუღლისა აბესლამურისასა სულსა აბესლამისძისა ივანესასა სულსა
 აბესლამეფთ სძალს ჩიქუნელისას შეუნდგენ ღმერთმან“ (ტბეთის სულთა მატარე.
 გვ. 74,92,126).

გეარის სამი ვარიანტია დაფიქსირებული: აბესლამიძე, აბესლამური და
 აბესლამეთ.

ხელეაჩაურის რაიონში. აჭარის აღმართში არის აბესლამიძეების უბანი.
 ცხოვრობენ ორთაბათუმში. მეჯინისწყალში. ახალშენში, ქედაში, ხელეაჩაურში.
 ბათუმში. ქებით მოიხსენიებენ ოთარ, გელა (მისი ვაჟიშვილი), მათე, სალო, უსუფ
 აბესლამიძეებს (იხ. ოსკებ ბეჭირიშვილი. აჭარის ისტორია გეარსახელებში.
 ბათუმი. 1996. გვ. 11-12).



აბესალაშვილი 195
თბილისი - 103;
ონი - 14;
რუსთავი - 10;

აბესალაშვილი-აბესალამაშვილი-მურადაშვილი-ყორხმა ზაშვილი - მოიხსენიებიან 1537 წლიდან. ამჟამად საკუთარი სახელით აბესალომ ნაწარმოები გვაქვს შემოთხამოთელილი გეარები.

აბესალიმიდანაა ნაწარმოები აგრეთვე გეარი აბესალამაშვილი. ამ გეარმა მოგეცა შტო-გეარები: მურადაშვილი, ყორხმა ზაშვილი.

აბესალამაშვილისაბესალამანო, დარბასჭალას მცხოვრები. იგი, მამულით, წილად ხელა იოთამ ბარათაშვილს (1537-1538 წ.წ. VIII. 16. 1450-11-112).

აბესალამაშვილი - ეჭირა ციციშვილების ორი დღის მიწა, რაც აღნიშნულია ყაია ბადურ და პაქუნა ციციშვილებს შორის სამწვერისის მამულებზე დავის წიგნში (1633-1658 წ.წ. 1448-2316).

აბეს[ა]ლამანო - მათი და მანთაშას სახლის კედელი ემიჯნებოდა ბანდურა შერგილასშვილის მიერ გომპარანთ გასპარასათვის მიყიდული ქულბაქის უკანა გვერდს (1689-1693 წ.წ. შდ-13011).

აბესალამანთ მურადაშვილი ესტატე - ძმა აბესალამანთ მურადაშვილი ხოჯინასო.

აბესალამანთ მურადაშვილი ხოჯონა - 1679-(1693) წ.წ. ჰყავს ძმა ესტატე (1679-1693).

აბესალამანთ ყორხმა ზასშვილი ბეჯოა - მიჰყიდა თავის ბიძას, აბესალამანთ ფასინას მამული სახლ-კართ (1680 წ.).

შღრ აბესალაძე ოსია - ერთი კომლი, იგი შესწირა გენათელმა ზაქარია ქვირიანმა ხახულის დეთისმშობელს (1644 წ.).

აბესაძეები

აბესაძე 4280
თბილისი - 780;
ჭიათურა - 678;
ტყიბული - 543;

არსებობს ვარაუდი (აღბათ. არცთუუსაფუძვლო), რომ აბესაძეთა ადრინდელი გეარი აბა ზასშვილი, აბა ზაძე ყოფილა (აბას-აბეს).

აბესაძეების რამდენიმე კომლი ორი-სამი საუკუნის წინათ დასაეღეთ სამეგრელოში გადასულა. დღეს ამ გეარისანი ცხოვრობენ ნოჯიხეში - 6 კომლი, თითო-ორილა კომლი სხვა

სოფლებშიც დასტურდება.

ბევრი აბესაძე კარგახანია აბსანაძე. აბსანიძე (იშვითად აბსნაძე, აფსნაძედ) იწერება. ამ გეარის წევრებმა დღესაც იციან, რომ მათი წინაპრები იმერეთიდან (გელათიდან) ჩამოსულან. წლების წინათ ბატონ ოთარ აბესაძისთვის ოტობაიელ აბსანძეს უთქვამს, რომ ისინი ძმათაშვილები არიან, მათი წინაპრები იმერეთის სოცელ მუხურიდან გადმოსულან და აქ სამეგრელოში დასახლებულან. პაატა ცხადია წიგნში - გეარები და გეართა დასახლებანი სამეგრელოში“ (2000 წ.) წერს: აბესაძე - 4280 სული (თბილისი 780, ჭიათურა - 678, ტყიბული - 543), მთელი ქვეყნის გეარებს შორის რაოდენობით (110-ე ადგილზეა), იმერეთის

მასშტაბით (2559 სულა 29-ე ადგილი) ეს გეარი მგრირებულია სამგრელოშიც. სადაც კომპაქტურად სახლობენ ნოჯიხეში - 6 კომლი (თითო-ორილა კომლი სხვა სოფლებშიც დასტურდება). შესაძლოა, აბესაძე აბესაღას ან აბესალომის შემოკლებული ფორმა იყოს. გეარი აბესაძე ცნობილია მე-13 საუკუნიდან (აღლ. I. 56) (იხ. გვ. 48).

იქვე აბასაძე- აბასაძეები თვლიან. რომ მათი წინაპრები ჩამოსულან გელათიდან (გვ. 49).

აბესაძენი, აბესა, აბესაი - აბესაძე საკუთარი სახელია კაცის. ძველს საქართველოში ბეერს ეინმეს რქმევი სახელი აბესა, უამითო-უამად და ადგილ-ადგილ. ერთი ეინმე აბესას ძე ხოფელელი, კათისა მსახური, ხსენდება 1259 წელს კახა თორელის შეწირულობის წიგნში.

სხვა დროს და სხვა ალაგს. სხვა აბესაის შვილთ აბესაძეობა გაუგეარდათ. გეარის სახელით აბეს - ფუძისანი არიან: აბესანიძენი და აბესაშვილნი. აბესიძენი და აბესაძენი.

გერე უბნობენ. მუხურელ აბესაძე მოდიანო აბესაძენი, ვიეთნი გლეხნი და ვიეთნი აზნაურნი ტახტისა. ამასაც უბნობენ. გეიანდელნი აზნაურნი არიანო აბესაძენი.

დღემდე შემორჩენილ ქართულ საისტორიო საბუთებში აბესაძეთა გეარი XIII საუკუნიდან ხსენდება.

რუსთა ბატონობის ეამს. ურისთაეთაგან წერეთელთათვის მიცემული ერთი ნასკოდობის წიგნის მიხედვით. აბესაძენი მუხურიდან საწერეთლოში გადასულან ჯერ კიდევ მეფის სოლომონის ზეობის ეამს.

1763 წლის წერეთელთა ერთი „საუდელის“ წიგნით, საწერეთლოში მოწმედ და გამორგედ ჩანს აბესაძე - მეციხოვნე სერის ციხისა.

აბესაძე - მეჭურჭლეთუხუცეს კახას (თორელის) მიერ რკონის მონასტროსათვის მიცემულ სოფელ ხოფელს შეწირულობის დაწეროლში აღნიშნულია. რომ იგი ხოხალაისძესთან ერთად შეწირული იყო კათის ეკლესიასათვის. ეს შეწირულობა შემდგომში კახას განუახლებია (1260 წ.).

ღმერთისა და საქართველოსათვის და ბაგრატიონთა ტახტის ძლიერებისათვის, აბესაძენი გლეხნი კომლზე კაცად და აზნაურნი ქედზე კაცად გამოდიოდნენ იმერეთის სამეფო ლაშქარში. ერისთაეთა და წერეთელთა დროშების ქვეშ და მეფისა აღმის მპყრობელთა შუაგულ სადროშოში.

ამჟამად აბესაძენი ცხოვრობენ ოკრიბას, ზემო და ვაკე იმერეთს, გურა-აჭარას, ოდიშ-სამურზაყანოს, სამცხეს, ქვემო და შიდა ქართლს, გარე და შიგნით კახეთს, ქოზიუს და პერეთს განსაკუთრებით მრავლად არიან: ტყიბულდის, ჭიათურის, თერჯოლის, ზესტაფონის, ოზურგეთის, საგარეჯოს, თელავის და გურჯაანის მხარეებში.

საქართველოში აბესაძეთა დიდ-პატარის. ქედოსან-მანდილოსნის საერთო

როცხი ოთხიას ორას ოთხმოცს აჭარბებს.

ლმერთმა აიხრელოს გვარი აბესაძეთა (აღუქსანდრე ნაზღაიძე, 1997, საქართ-ველოს მეცნიერებათა აკადემიის ისტორიისა და ეთნოგრაფიის ინსტიტუტი).

ქართულ ენციკლოპედიაში შეტანილია:



აბესაძე კაპიტონ მელქისედეკის ძე (დ. 25.XI.1900, სოფ. მუ-ხურა, ტყიბულის რაიონი), მსახიობი, საქართველოს სახალხო არ-ტისტი (1974). 1922 წელს დაამთავრა ქუთაისის გიმნაზია. 1921-1926 წ.წ. მონაწილეობდა ქუთაისის რკინიგზის კლუბის დრამატული წრის სპექტაკლებში. 1928 წელს კოტე მარჯანიშვილმა მიიწვია მის მიერ ქუთაისში დაარსებულ თეატრში. სადაც აბესაძემ 1930 წლამდე იმუშავა.

სხვადასხვა წლებში მოღვაწეობდა თბილისის წითელ და მოზარდ მაყურებელთა თეატრებში. 1938 წლიდან ქუთაისის ლაღო მესხიშვილის სახელობის თეატრის მსახიობია.

წარმატებით გამოდის სახასიათო როლებში: ყვარყვარე, მანუჩარი (კაკაბაძის -ყვარყვარე თუთაბერი“, და -კოლმეურნის ქორწინება“). ჯიბო კვანტრიშვილი, მოსე შწერალი (დადიანის -გუშინდელნი“ და ნინოშვილის -გურია“). კორკიტა (ჯაფარიძის -უამთა ბერის ასული“). ხარიტონ აბზიანიძე (მაზოვის -მუნჯები აღაპარაკდნენ“). სკორობოგოტოვი (გორკის -მტრები“), შუაჩი (ლაერენიოვის -რეჟეა“) და სხვა. მონაწილეობდა ფილმებში: -დაკარგული სამოთხე“ (იმერე-ლი გლეხი), -საბუდარელი ჭაბუკი“ (ფოსტალიონი). ჩემი მეგობარი ნოდარი“ (მეეტლე აფრასიონი) და სხვ.

აბესაძე გაა ცრულ გახტანგის ძე დაიბადა ქ. ზესტაფონში 1965 წლის 16 მაისს.



1973 წელს წარჩინებით დაამთავრა ზესტაფონის მე-4 საშუალო სკოლა. ხოლო 1981 წელს - თბილისის სახელმწიფო სამედიცინო ინსტიტუტის სამკურნალო ფაკულტეტი, ექიმ-კარდიოლოგის სპეცია-ლობით.

1982 წელს მუშაობა დაიწყო რუსთაის საავადმყოფოში მიმღე-ბი განყოფილების გამგედ.

1985 წლიდან სიკვდილამდე მუშაობდა თბილისის მეორე საშობიარო სახლ-ში კარდიოლოგად.

პარალელურად მუშაობდა საშენ-მასალათა კომბინატის სამედიცინო ცენტრ-ში.

1987 წელს გააგზავნეს ერთი თვით ზამინის ცენტრალურ რაიონულ სა-ავადმყოფოში იქაური მედ-პერსონალის დასახმარებლად. რისთვისაც დააჯილ-დოვეს საპატო სიგელით.

1991 წლის 21 სექტემბერს, როცა საქართველო სამოქალაქო ომის საშიშ-

როების წინაშე დადგა. გამ რუსთაველის პროსპექტზე თავი დაიწვა და სიკვდილის წინ დატოვა შემდეგი შინაარსის წერილი:

„თუ ქართველთა შერიგებასა და საქართველოს აღორძინებას მსხვერპლი სჭირდება, დაე ეს მსხვერპლი მე ვიყო, ღმერთმა ქნას, ბოლო იყოს, შევიღო, მაპატიე, ვიცო, რომ გამოგებ“.

გარდაიცვალა 22 სექტემბერს დღის 10 საათზე დამწერობის ცენტრში.

მარადისობაში გადასული გია აბესაძე დადგა იქ. სადაც ცოტნე დადიანი, ბერი თევდორე და სხვა მათებრ გამოჩრეულნი დგანან.

ჩვენ, სამწუხაროდ, დღეს ამას მთელი სიცხადით და სიმასფრით ვერ ვგრძნობთ.

გიას საკვიელში, აღბათ, ყველაზე გამოგნებულთა საქართველოსადმი. ქართველებისადმი მისი რწმენის სიმალლე და შეუქელობა: რამხელა სულიერების პატრონებად გეთელიდა ჩვენ. - მის თანამემამულეებს, რომ ეჭვის ნატამალოც არ შეპარვია - მისგან აგზნებული ცეცხლი მყისიერად გააკეთებდა თავის გასაკეთებელს:

არადა, გასაკეთებელიც იმდენი არ იყო - ერთმანეთის სისხლში არ გაგვექსეარა ხელი და ერთად გექებნა ჩენი სამშობლოს უკეთესი მომავალი.

ღიახ, გია აბესაძე ამას ვერ ჩათელიდა ისეთ საძნელო საქმედ, რასაც ქართველი კაცის თვითშეწორვა ვერ გადასწონიდა.

ვერ ჩათელიდა, რადგანაც იგი საოცრად რეალურად და ცხადად აღიქვამდა იმ ნათელს „ჩენი დიდი წინაპრების საფლავებიდან რომ ამოდის და რომლის შუქზე ჩვენც უფრო დიდები ვჩანვართ ხოლმე, ვიდრე ვართ სინამდვილეში“ (ბატონი რევაზ თაბუკაშვილის სიტყვება).

რა რწმენა გაეაცუდეთ!

არ აღმოჩნდით „იმხულები“ და „იმსიმღლენი“. არა თუ ძმათაკელის ზღვართან არ შეერყოდით, არამედ, ბევრმა თვით სახელი - გაა აბესაძეც და მისი აგზნებული ცეცხლიც კი დაევიწყეთ. ზოგმა ასე მონათლა იგი: „სამშობლოსათვის გუდნანთებულო, მაგრამ საოცრად გუდნურყვილო ბიჭი“. მართალია! ზნეობა გუდნურყვილო უნდა იყოს და არა -გველივით ბრძენი!

შოთა ნიშნანხიძე ცოტნე დადიანისადმი მიძღვნილ ერთ-ერთ ლექსში წერს: -ცოტნე გმირია, დიდებულნი გმირი, ოღონდაც, თუ ბიჭები ვართ, ნუ ვადიდებთ მარტოოდენ ცოტნეს, ვახსენოთ სახედარუფიელი ღობი მონღოლიც გმირობისა და ვაჟკაცობის უბადლო მცოდნე“.

ღიახ, მოსისხლე მონღოლმა მაშინვე დააფასა ცოტნეს გმირობა, ჩვენ კი, გია აბესაძის თანამემამულეებს ქართული ზნეობისათვის თავის გაწირვის ამ გასაოცარი მაგალითის იეროვნად შეფასებამდე იერ კიდევ დიდი გზა გვიძევს წინ.



გა აბესაძის თვითშეწირვამ ქართველთა დაპირისპირება ვერ შეაჩერა, მაგრამ ქართულ სინამდვილეში იგი დარჩება, როგორც ერთ-ერთი ყველაზე ნათელი მაგალითი ქართული ზნეობის გადასარჩენად. „ქართული ზნეობა“ დაეწერე, რადგანაც ამ ფრაზაში ჩვენ ხომ ზნეობრივთან ერთად, კიდევ რაღაცას ტრადიციულ-ქართულსაც მოვიხზრებთ.

გა აბესაძის თვითშეწირვა იმის ნათელი მაგალითიცაა, თუ როგორ უნდა გვეუროდეს და გვამდეს შენი ერისა.

გა აბესაძე დღეს უკვე მარადისობის შკეიდროა. მისი ამბოხი სული და გაუზზარავი რწმენა მუდამ ჩენი თანამედროვე დარჩება.

გაიელის დრო, (როგორც ისტორიკოსები ამბობენ, ცოტენს ზნეობრივ გმირად შერაცხვასაც საუკუნეზე მეტი დასჭირდა) და ქართველი ხალხი შეილებს აღზრდის გა აბესაძის გმირული თვითშეწირვის მაგალითზე.

ეს წონიც ერთი პატარა ნაბიჯი იყო ზნეობრიობისა და რწმენის იმ სიმაღლისაკენ, რომელსაც გა აბესაძის სახელი კქეა.

აბესაძე ოთარ გრძგორის ძის შრომითი საქმიანობის აეტობიოგრაფიული მონაცემების შესახებ.

დაიბადა 1928 წლის 15 სექტემბერს, ლაგოდეხის რაიონის სოფ. აფენში, გლეხის ოჯახში.

საშუალო სკოლის დამთავრების შემდეგ სწავლა გააგრძელა საქართველოს სასოფლო-სამეურნეო ინსტიტუტის ტექნოლოგიურ ფაკულტეტზე, რომელიც დაამთავრა 1950 წელს, სოფლის მეურ-

ნეობის პროდუქტთა გადამუშავების ინჟინერ-ტექნოლოგიის სპეციალობით, რის შემდეგ დღემდე - 53 წლის განმავლობაში მუშაობს (გარკვეული პერიოდების წყვეტილობით) ჩაის დარგში. თავისი შრომითი საქმიანობა ოთარ აბესაძემ დაიწყო 1949 წლის, ქობულეთის რაიონის ოჩხამურის ჩაის ფაბრიკაში, ცელის ტექნოლოგად.

1950-51 წლებში ინსტიტუტის დამთავრების შემდეგ სამუშაოდ გაიგზავნა სუგდიდის რაიონის ინგირის ჩაის ფაბრიკაში, სადაც იმუშავა ჯერ მორიგე ტექნოლოგად, ხოლო მეორე წელს დაწინაურებული იქნა მთავარ ტექნოლოგად.

1952 წელს გადაყვანილი იქნა აფხაზეთში, გალის რაიონის ჭუბურხინჯის ჩაის ფაბრიკის მთავარ ინჟინრად, ხოლო მალე, 24 წლის ასაკში დაწინაურებული იქნა ამავე რაიონის ნაბაკეის ჩაის ფაბრიკის დირექტორად.

ორი წლის შემდეგ ოთარ აბესაძე გადაყვანილი იქნა პარტიულ სამუშაოზე - იმუშავა ჯერ გალის რაიკომის მდივნად მტს-ის ზონაში, ხოლო ორი წლის შემდეგ - მეორე მდივნად, სადაც იმუშავა 1956 წლამდე.

1957 წლიდან გადაყვანილი იქნა პარტიის წყალტუბოს რაიკომის ჯერ მეორე მდივნად, შემდეგ - რაისაბჭოს აღმასკომის თავმჯდომარედ, ბოლოს - რაი-

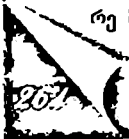

კომის პირველ მდივნად.

1961-63 წლებში ოთარ აბესაძე დაინიშნა საქართველოს კმ ცეკას პარტორგად იმერეთის რეგიონის ოთხ რაიონში (წყალტუბოს, ქუთაისის, ტყაბულის და მაიაკოვსკის რაიონებში), ხოლო შემდეგ - ისევ წყალტუბოს რაიონის პირველ მდივნად.

მთელი ამ ხნის განმავლობაში ოთარ აბესაძეს უშუალო კავშირი ჰქონდა ჩაის წარმოებასთან და ამ დარგის განვითარების ამოცანების გადაწყვეტის პრობლემებზე მუშაობდა მათი მეცნიერულად დამუშავებისა და შედეგების პრაქტიკაში დანერგვისათვის.

იცავს დისერტაციას ჩაის თემაზე - ტექნიკურ მეცნიერებათა კანდიდატის ხარისხის მოსაპოვებლად.

1965 წელს გადაყენილი იქნა ქვეყნის ჩაის დარგის პირველ ხელმძღვანელად (ჯერ -საქ. ჩაი"-ს ტრესტის, ხოლო შემდეგ ჩაის რესპუბლიკური გაერთიანების უფროსად), სადაც იმუშავა ორი ათეული წლის განმავლობაში. სხვადასხვა თანამდებობებზე გადაყენებით, მათ შორის საქ. კმ ცენტრალური კომიტეტის კვების და მსუბუქი მრეწველობის განყოფილების გამგედ.

ამ პერიოდის ბოლოსათვის (1957-80 წლებში) საქართველოში ყოველწლიურად იკრიფებოდა 500 ათას ტონამდე ჩაის ხარისხიანი ფოთოლი (ნაცვლად 185.5 ათასი ტონისა - 1965 წელი).

ამ მაჩვენებლების მიხედვით საქართველო იმ დროს მსოფლიოს ჩაის მწარმოებელ ქვეყნებს შორის მე-4-5 ადგილზე იყო (ჩინეთის, ინდოეთის და ცულონის შემდეგ), ხოლო ქართული ჩაის თავისი გამორჩეული ორგანოლექტიკური მახასიათებლებით ფართო მოწონება ჰქონდა მოპოებული არა მარტო მაშინდელი საბჭოთა კავშირის მოსახლეობაში, არამედ უცხოეთშიც.

ყოველივე აღნიშნულის მიღწევის საქმეში თავისი წვლილი საქართველოს მეჩაიებთან ერთად, წლების განმავლობაში შექონდათ ქართველ მეცნიერებს, ჩაის დარგის გამოჩენილ სპეციალისტებთან ერთად, რომელთა შორის აქტიურ მუშაობას ეწეოდა ჩაის გაერთიანება, მისი პირველი ხელმძღვანელის ოთარ აბესაძის მხარდაჭერით და მონაწილეობით, რომელმაც ამ ხნის მანძილზე თავის მეცნიერულ მიღწევებს დაუმატა ტექნიკურ მეცნიერებათა დოქტორის ხარისხი, ხოლო უკანასკნელ წლებში მას მ/აკ-ის ნამდვილი წევრის წოდებაც მიემატა.

ოთარ აბესაძე ავტორია 36-ზე მეტი მეცნიერული ნაშრომისა ჩაის დარგში.

1977-80 წ.წ. იმუშავა თეზის მრეწველობის სამმართველოს უფროსად და მიკუთვნებული აქვს საოკეანო თევზჭერის ფლოტილის ვიცე-ადმირალის საპატიო წოდება.

ოთარ აბესაძის დამსახურებებიდან, ქვეყნის და მისი ჩაის დარგის აღორძინების საერთო საქმიდან იქნებ შეიძლებოდეს იმის გამოყოფაც, რომ 90-იანი

წლების ბოლოს მისი ინიციატივით და უშუალო მონაწილეობით ქართველი მეცნიერების დახმარებით მუხურელი მენაიებისათვის სოფ. მუხურაში აშენდა და წლების განმავლობაში იმუშავა მიკრო ჩაის ფაბრიკამ.

1967-70 წლებში ოთარ აბესაძემ ხანგრძლივი მიეღინებით იმოგზაურა მსოფლიოს ჩაის წარმოების კლასიკურ ქვეყანაში - ინდოეთში, აგრეთვე იაპონიაში, ინგლისსა და იტალიაში. სადაც ჩაის პირველად გადამუშავების პროცესებთან ერთად ეცნობოდა ჩაის განწონვის და დაფასოების, მის მოწყობილობების წარმოების პროცესებს.

ამავე პერიოდში მონაწილეობას ღებულობდა ჩაის მრეწველობის, კერძოდ, მეორადი გადამუშავების საწარმოების ახალი ტექნიკური გადაიარაღების ღონისძიებათა შემუშავებასა და განხორციელებაში.

საფუძველი ეყრება ქართული ჩაის ფართო პროპაგანდის მწყობრ სისტემას. მოსკოვში (1965 წ.) ორგანიზებული იქნა ქვეყანაში ჩაის პირველი აუქციონი. ასევე ქართული ჩაის დღეები კვეშა, ლეზინგრადში, ლეოვში, სერდლოვსკში, აღმა-ათაში და სხვა რესპუბლიკების დედაქალაქებსა და მსხვილ სამრეწველო ცენტრებში.

ქართული ჩაი გამოფენილი იყო კალკუტის საერთაშორისო აუქციონზე (1969 წ.) ლონდონში (1971 წ.) საბჭოთა კავშირის კვების პროდუქტების გამოფენაზე, ლაიფციგის ბაზრობაზე (1976 წ.), სადაც ის უცვლელად იკავებდა ერთ-ერთ პირველ ადგილს.

აღნიშნულ ამოცანათა განხორციელების საქმეში დარგის თეალსაჩინო წარმატებისათვის 1966 წელს ოთარ აბესაძე დაჯილდოებულია ლენინის ორდენით, 1971 წელს - შრომის წითელი დროშის ორდენით, 1976 წელს „საპატიო ნიშნის“ ორდენით. მედლებითა და სიგელებით.

მრავალჯერ წარმოადგენდა საქართველოს ჩაის მრეწველობას ქვეყნის სახალხო მეურნეობის გამოფენებზე, როსთვისაც ასევე მიღებული აქვს მედლები (ოქროს, ვერცხლის ბრინჯაოსი) და დიპლომები.

15 წლის განმავლობაში არჩეული იყო საქართველოს სსრ უმაღლესი საბჭოს დეპუტატად. აქტიურ მონაწილეობას იღებდა რესპუბლიკის საზოგადოებრივ ცხოვრებაში.

ჩაის სპეციალისტებმა და მეცნიერებმა, მათ შორის აბესაძემ ჩაიში 5 ათეულ წელზე მეტი ხნის მუშაობის გამოცდილების მქონე ხელმძღვანელებთან ერთად, საქართველოს სოფლის მეურნეობისა და სურსათის სამინისტროს, ს.მ. მეცნიერებათა აკადემიის და ჩაის სამეცნიერო-საწარმოო გაერთიანების, ქვეყნის სხვა ინსტიტუტების კოლექტივებთან და მეცნიერ-სპეციალისტებთან კავშირში, აქტიური მონაწილეობა მიიღეს ბოლო წლებში ჩაის დარგის აღდგენა-რეაბილიტაციის ამოცანების ღონისძიებებში, რომლებსაც მხარი დაუჭირეს ქვეყნის ხელმძღვანელმა ორგანოებმა.



აბესაძე აეთანდღილ ამბერკის ძე დაიბადა 1932 წლის 6 იანვარს ტყიბულის რაიონის სოფელ მუხურაში.

იქვე დაამთავრა (1951 წელს) საშუალო სკოლა.

შემდეგ სწავლა განაგრძო საქართველოს პოლიტექნიკურ ინსტიტუტში, რომელიც დაამთავრა 1957 წელს სამთო ინჟინრის სპეციალობით.

ამავე დროს არის კვების პროდუქტების წარმოების ტექნოლოგი, პატენტმოძღვრე და მეტროლოგი.

ინსტიტუტის დამთავრების შემდეგ მუშაობდა მაუდის კომბინატში, საქართველოს მეცნიერებათა აკადემიის ფიზიკის ინსტიტუტში და ცეკეშირის გამგეობის მთავარ ტექნოლოგად.

1993 წლიდან არის პენსიონერი.

ამჟამად არის საზოგადოებრივი ორგანიზაციის „საქართველოს ადამიანთა უფლებებისა და მომხმარებელთა ინტერესების დაცვის კავშირის“ გამგეობის თავმჯდომარე.

ცხოვრობს ქალაქ თბილისში.



აბესაძე აეთანდღილი ოსუბის ძე დაიბადა 1928 წლის 10 მაისს გურჯაანის რაიონის სოფელ ყანდაურაში, მოსამსახურის ოჯახში. მამა, ოსუბ ანტონის-ძე აბესაძე ეკონომისტი იყო; დედა, ქსენია ნიკოლოზის ასული ფხადაძე - პედაგოგი.

ეთანდღილ აბესაძემ 1945 წელს ოქროს მედალზე დაამთავრა თბილისის ეაუთა მე-7 საშ. სკოლა და სწავლა განაგრძო თბილისის სახელმწიფო სამედიცინო ინსტიტუტში სამკურნალო ფაკულ-

ტეტზე

1951 წელს აეთანდღილ აბესაძემ წარჩინებით დაათავრა სამედიცინო ინსტიტუტი და ჩარიცხული იქნა ინსტიტუტის ნორმალური ფიზიოლოგიის კათედრის ასპირანტად.

ეთანდღილ აბესაძემ 1954 წელს დაიცვა საკანდიდატო დისერტაცია. 1963 წელს - მედიცინის მეცნიერებათა დოქტორის ხარისხი. 1967 წელს მას მიენიჭა პროფესორის წოდება.

1954-55 წლებში იგი სამედიცინო ინსტიტუტის ნორმალური ფიზიოლოგიის კათედრის ასისტენტი.

1956 წლიდან ეთანდღილ აბესაძე მუშაობას იწყებს საქართველოს ჯანმრთელობის დაცვის სამინისტროს გრ. მუხაძის სახელობის პემატოლოგიისა და სისხლის გადასხმის სამეცნიერო-კვლევით ინსტიტუტში ჯერ მეცნიერ-მუშაკად, შემდეგ ექსპერიმენტული ლაბორატორიის ხელმძღვანელად. ხოლო 1986 წლიდან გარდაცვალებამდე იგი იყო ამავე ინსტიტუტის დირექტორის მოადგილე სამეცნიერო დარგში.

ათანდილ აბესაძის შეცნირ-ხელმძღვანელობითა და კონსულტაციით და-
ცულია 10 სადოქტორო და 40 საკანდიდატო დისერტაცია. წლების განმავლო-
ბაში მიჰყავდა ნორმალური ფიზიოლოგიისა და ქათოფიზიოლოგიის კურსი
თბილისის სახელმწიფო სამედიცინო ინსტიტუტში.

ათანდილ აბესაძე იყო შეცნირების დამსახურებული მოღვაწე საქართვე-
ლოს მედიცინის შეცნირებათა აკადემიის აკადემიკოსი, თბილისის ქემატოლოგ-
თა და ტრანსფუზიოლოგთა საზოგადოების თავმჯდომარე თბილისის სახელმ-
წიფო სამედიცინო ინსტიტუტის სადისერტაციო საბჭოს თავმჯდომარე საქართ-
ველოს იფანე ბერიტაშვილის სახელობის ფიზიოლოგიის ინსტიტუტის სამეც-
ნიერო საბჭოსა და ტრანსფუზიოლოგთა საერთაშორისო ასოციაციის წევრი,
რამოდენიმე სამეცნიერო ჟურნალის სარედაქციო საბჭოს წევრი. იგი ავტორია
6 მონოგრაფიისა და 250-მდე სამეცნიერო ნაშრომის.

ათანდილ აბესაძეს 1966 წელს მიენიჭა საქართველოს მეცნიერებათა აკა-
დემიის ა თარხნიშვილის სახელობის პრემია დაჯილდოებული იყო სამთაე-
რობო ორდენებითა და მედლებით.

ათანდილ აბესაძე გარდაიცვალა 1999 წლის 10 აპრილს.



აბესაძე ამირან მიხეილის ძე დაიბადა 1936 წლის 1 ნოემ-
ბერს ტყიბულის რაიონის სოფელ კურსებში მოსამსახურის ოჯახ-
ში. მშობლებიდან ჰყავს დედა, მამა გარდაიცვალა 1943 წელს.
ჰყავს და-ძმა. დაამთავრა სოფელ კურსების საშუალო სკოლა, ტექ-
ნიკუმი და თბილისის სახელმწიფო უნივერსიტეტი. პროფესიით არის
ინჟინერ-ეკონომისტი.

მსახურობდა საბჭოთა არმიის რიგებში. შრომითი საქმიანობა
დაიწყო 1960 წელს. მუშაობდა ტყიბულის ქვანახშირის ტრესტში მომმარა-
გებლად. ქ თბილისში რესპუბლიკის მომარაგების მთავარ სამმართველოში
უფროს საქონელმცოდნედ. 1970 წლის იანერის თვიდან მუშაობს სახელმწი-
ფო ბანკის საკრედიტო ინსპექტორად. 1972 წლის დეკემბრის თვიდან, საქართ-
ველოს სსრ მინისტრთა საბჭოს პროფესიულ-ტექნიკური განათლების სახელმ-
წიფო კომიტეტის. საკონტროლო-სარევიზიო სამმართველოს უფროსად. 1979
წლიდან ქ თბილისის ჩარხშენებელი ქარხნის საგეგმო განყოფილების უფრო-
სად. 1986 წლის დეკემბრის თვიდან საქართველოს სსრ განათლების სამი-
ნისტროს საკონტროლო-სარევიზიო სამმართველოს უფროსად. 1989 წლის
ივლისის თვიდან გადაყენილია საქართველოს პროფკავშირების საზოგადოე-
ბა „შეეარდენის“ სპორტნაგებობათა სამმართველოს უფროსის მოადგილედ.
1996 წლის 20 ნოემბრიდან დაინიშნა საქართველოს პროფესიული კავშირე-
ბის გაერთიანების პროფმომსახურების სამმართველოს უფროსის მოადგილედ.
2001 წლის სექტემბრიდან ასრულებს სამმართველოს უფროსის მოვალეობას.



აბესაძე არჩილ პოლიკარპეს ძე დაიბადა 1932 წლის 22 ნოემბერს ზესტაფონის რაიონის დაბა შორაპანში. მოსამსახურის ოჯახში. მამას, პოლიკარპე გიორგის ძეს, დაბ. 1902 წელს დამთავრებული ქონდა ლენინგრადის საფინანსო ტექნიკუმი. მუშაობდა პარტიის ზესტაფონის რაიკომში, ინსტრუქტორად, ომის დროს მობილიზაციით გადაყენილ იქნა სამუშაოდ ზესტაფონის შინა-

გან საქმეთა სახალხო კომისარიატში. გარდაიცვალა 1945 წელს. დედა, ნინა სოლომონის ასული მათიაშვილი-აბესაძე, დიასახლისი, გარდაიცვალა 1975 წელს.

1951 წელს შორაპანის რკინიგზის საშუალო სკოლის ევრცხლის მედალზე დამთავრების შემდეგ იმავე წელს სწავლა განაგრძო საქართველოს პოლიტექნიკურ ინსტიტუტში, რომელიც დაამთავრა 1956 წელს სამთო ინჟინრის სპეციალობით. ინსტიტუტის დამთავრების შემდეგ სამუშაოდ გაგზავნილი იქნა უკრაინაში, ლუგანსკის ოლქის ქალაქ კადიევკაში, სადაც ორი წლის განმავლობაში მუშაობდა ქვანახშირის შახტებში, უბნის უფროსად. 1958 წლის მაისში სამუშაოდ გადმოვიდა ქალაქ ჭიათურაში. საიდანაც 1958 წლის სექტემბერში გაგზავნილი იქნა სასწავლებლად სახელმწიფო უშიშროების უმაღლეს კურსებზე. ამ კურსების დამთავრების შემდეგ საქართველოს სახელმწიფო უშიშროების ორგანოებში იმუშაეა 1988 წლამდე. სამხედრო წოდებით ეიცე-პოდკოენიკი. 30 წლის განმავლობაში იმუშაეა სხვადასხვა ხელმძღვანელ და მაკონტროლებელ თანამდებობაზე. მათ შორის, 1970-დან 1977-წლამდე, როგორც სამთო დარგის სპეციალისტი, უშიშროების ტყიბულის საქალაქო განყოფილების უფროსად, ხოლო 1979-83 წლებში - მცხეთის რაიონგანყოფილების უფროსად. დაჯილდოებულია მრავალი მედლით, საკაეშირო და რესპუბლიკის ხელმძღვანელობის მადლობებით და დიპლომებით.

1898 წლიდან, პენსიაში გასვლის შემდეგ მუშაობს საქციო საზოგადოება სასტუმრო „აჭარის“ კადრების განყოფილების უფროსად. არის საქართველოს სახელმწიფო უშიშროების სამინისტროს ვეტერანთა საბჭოს პრეზიდენტის წევრი.

ომის ვეტერანთა მოძრაობის განვითარებაში, ახალგაზრდა თაობის საქმედრო-პატრიოტული სულისკეთებით აღზრდაში შეტანილი წვლილი ხელისუფლებამ ორდენის მიცემით აღნიშნა.

მეუღლე, გუგული იფანეს ასული, სპეციალობით სამკერვალო დარგის ინჟინერი, მუშაობს რესპუბლიკის მოდელების სახლში საამქროს უფროსად.

შვილები: პატა აბესაძე სპეციალობით ბავშვთა ექიმი-ნეეოლოგი, მუშაობს თბილისის სახელმწიფო სამედიცინო უნივერსიტეტის პედიატრიული კლინიკის ნეეოლოგიის ცენტრში, ხოლო ვკა აბესაძე სპეციალობით გამოთვლითი მანქანების ინჟინერი - ტექნიკური უნივერსიტეტის 89-ე კათედრის ინჟინრად.



აბესაძე ბორისი პლატონის ძე ცნობილი პედაგოგი, არაერთი ახალგაზრდა თაობის აღმზრდელი. ფიზიკა-მათემატიკის დარგის გამოჩენილი სპეციალისტი, დიდი მამულიშვილი და კაი ყმა. სპორტს-მეტი (მოჭადრაკე, ფეხბურთელი, მოკრივე), ჯერ კიდევ მოსწავლედ ქალაქ ჭიათურაში ხელმძღვანელობდა ჭადრაკის კლუბს. ბრწყინ-ვალე მონაცემებს ატარებდა პოეზიასა და მხატვრობაში. აბესაძე ბორის პლატონის ძე დაიბადა 1921 წელს ქალაქ ჭიათურაში საშუალო

სკოლა დაამთავრა წარჩინებით - ოქროს მედლით. შემდგომ კი, სწავლა განაგრძო ქალაქ თბილისის სატრანსპორტო ინსტიტუტში. შემდეგ დაამთავრა თბილისის პუშკინის სახელობის პედაგოგიური ინსტიტუტი - ფიზიკა-მათემატიკის სპეციალობით. გარკვეული წლების მანძილზე მუშაობდა მასწავლებლად. იყო დირექტორის მოადგილე რესპუბლიკის საშუალო სკოლებში. ბორის პლატონის ძე აბესაძე გარდაიცვალა 1993 წელს ქალაქ თბილისში.



აბესაძე რამაზ ბორისის ძე პროფესორი, ეკონომიკურ მეცნიერებათა დოქტორი. არის საქართველოს მეცნიერებათა აკადემიის პ. გუგუშვილის სახელობის ეკონომიკის ინსტიტუტის დირექტორის მოადგილე სამეცნიერო დარგში და ივანე ჯავახიშვილის სახელობის თბილისის უნივერსიტეტის მიკროეკონომიკის კათედრის პროფესორი. დაიბადა 1952 წელს ქალაქ ჭიათურაში. დაამთავრა თბილისის №54 საშუალო სკოლა. წარჩინებით დაამთავრა თბილისის სახელმწიფო უნივერ-

სიტეტი ინჟინერ-ეკონომისტის სპეციალობით. არის 60-ზე მეტი გამოქვეყნებული მეცნიერული ნაშრომის ავტორი. ნაყოფიერი სამეცნიერო პედაგოგიური მოღვაწეობისათვის დაჯილდოებულია ღირსების ორდენით. ჰყავს და, მაგული აბესაძე



აბესაძე გელა ვლადიმერის ძე დაიბადა 1953 წლის 14 მარტს ქ. ტყიბულში. 1960 წელს შევიდა და 1970 წელს დაამთავრა ქ. ტყიბულის №1 საშუალო სკოლა. იმავე წელს ჩაირიცხა ქ. სოხუმის სუბტროპიკული მიწათმოქმედების ინსტიტუტის ტექნოლოგიის ფაკულტეტზე. რომლის დამთავრების შემდეგ მიენიჭა ჩაის მრეწველობის ინჟინერ-ტექნოლოგის სპეციალისტის კვალიფიკაცია (დაუსწრებელი განყოფილება) ინსტიტუტში სწავლის პერიოდში მუშაობდა ტყიბუ-

ლის ქვანახშირის ცენტრალურ გამამდიდრებელ ფაბრიკაში ქვანახშირის მწონავად. ინსტიტუტის დამთავრების შემდეგ მუშაობა განაგრძო ტყიბულის ჩაის ფაბრიკაში ლაბორანტად. შემდეგ ცვლილი უფროსად. 1986 წლიდან 1996 წლამდე იყო ჩაის ფაბრიკის მთავარი ინჟინერ-ტექნოლოგი.

ამჟამად თბილისში ეწევა მცირე ბიზნესს.

მკუალდე მარნე იაკობის ასული ახუაშვილი, უმაღლესი განათლებით, მუშაობს რკინიგზელთა კულტურის ცენტრში უფროს მეთოდისტად.

შვილები: ნინო აბესაძე შექცეხე კლასის ფრიადოსანი მოსწავლეა.

ქეთევანი (ქეთი) აბესაძე 6 წლისაა.

გელა აბესაძის მამა: ვლადიმერო (გუგურო) აბესაძე ცხოვრობს ტკიბულში, არის დიდი სამამულო ომის მონაწილე; დედამისი (აწ გარდაკვლილი) ქეთევანი გიორგობიანების ასული იყო.



აბესაძე გიორგი აგქსენტის ძე, ცნობილი ინჟინერ-ქურგეტი-კოსი გიორგი აგქსენტის ძე აბესაძე დაიბადა 1906 წელს თბილისში. ამიერკავკასიის ინდუსტრიული ინსტიტუტის დამთავრების შემდეგ მუშაობდა ამიერკავკასიის ენერგეტიკის სისტემის სხვადასხვა ხელმძღვანელ საინჟინრო თანამდებობებზე. საპროექტო-საძიებო სამმართველოს უფროსი, რონაქსის ერთ-ერთი წამყვანი ინჟინერი, ზაქსის დირექტორი. ამავე დროს იყო ამიერკავკასიის ინდუსტ-

რიული ინსტიტუტის დოცენტი და ამავე ინსტიტუტის ენერგეტიკის ფაკულტეტის დეკანის მოადგილე. ყოველივე ამას მან მიაღწია 31 წლის ასაკამდე. იყო 1937 წლის პოლიტიკური რეპრესიების მსხვერპლი და 1938 წელს დახვრიტეს.

ამიერკავკასიის სამხედრო ოლქის სამხედრო ტროზუნალის 1956 წლის 4 იელისის გადაწყვეტილებით გიორგი აბესაძე რეაბილიტირებულია და მას პატიოსანი სახელი დაუბრუნდა.

მეუღლე ელისაბედ მაჩაბელი გარდაიცვალა 1983 წელს.

ქალიშვილი ინესა გიორგის ასული აბესაძე ქიზორ მეცნიერებათა კანდიდატი, ჰყავს მეუღლე, ქალიშვილი, სიძე და შვილიშვილი.

სურათზე გიორგი აბესაძე აღბუკვლილია ქალიშვილ ინესასთან ერთად.

აბესაძე გიორგი პლატონის ძე დაიბადა 1919 წელს ქ. ჭიათურაში პლატონ აბესაძის ოჯახში.

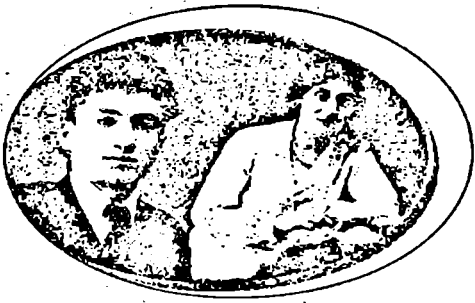

ქალბატონი ფედოუსი აბესაძე ფაქოშვილი გიორგი აბესაძესთან ერთად

14 წლისამ ფრიადზე დაამთავრა ჭიათურის საშუალო სკოლა, რის შემდეგაც სწავლა გააგრძელა მოსკოვის ლომონოსოვის სახელობის უნივერსიტეტ-

ში მექანიკა-მათემატიკის ფაკულტეტზე სწავლობდა წარჩინებით, მაგრამ სწავლის პერიოდში სრულად ახალგაზრდა გარდაიცვალა.

თანაკლასიკლები და თანაკურსელები, მასწავლებლები ითხოვენ, როგორც ნიჭიერი და კეთილშობილი პიროვნება, უკვდავყოთ ქართული საუნაზის მეშვეობით.



აბესაძე გურამი. დაიბადა 1949 წლის 19 მარტს თერჯოლის რაიონის სოფ. ეწერში. 1966 წელს დაამთავრა საშუალო სკოლა და ამავე წელს შევიდა ივანე ჯავახიშვილის სახელობის თბილისის სახელმწიფო უნივერსიტეტში ისტორიის ფაკულტეტზე, რომელიც 1971 წელს დაამთავრა. 1971-73 წლებში მსახურობდა სამხედრო არმიის რიგებში. 1974-78 წლებში მუშაობდა თსუ-ში ლაბორანტად.

1978 წლიდან საქართველოს ტექნიკური უნივერსიტეტის უფროსი მასწავლებელია. 1985 წ. დაიცვა საკანდიდატო დისერტაცია. არის ისტორიის მეცნიერებათა კანდიდატი. 1994 წლიდან მუშაობს თსუ-ში. 1997 წელს დაიცვა სადოქტორო დისერტაცია. არის პოლიტიკურ მეცნიერებათა დოქტორი. აქვს პროფესორის სამეცნიერო-პედაგოგიური წოდება ამაჟამად მუშაობს თსუ-ს პოლიტოლოგიის კათედრის გამგის მოადგილედ საზოგადოებრივ საწყისებზე.

1998 წ. არჩეულ იქნა საქართველოს პოლიტიკურ მეცნიერებათა აკადემიის წევრად.

აქვს 40-ზე მეტი ნაშრომი პოლიტოლოგიაში. აქედან 2 მონოგრაფია.

ჰყავს მეუღლე და ორი შვილი.

აბესაძე გურამ ნიკოლოზის ძე დაიბადა 1934 წლის 13 ივნისს ქ. თბილისში. მოსამსახურეს ოჯახში.

მამა, ნიკოლოზ აბესაძე საქართველოს საეთობმომპოვებელი დარგის ერთ-ერთი ფუძემდებელი იყო. 1930 წლიდან 1960 წლამდე მუშაობდა ტრესტ „საქანეთობის“ სისტემაში. 1947 წლიდან მმართველად. 1960 წლიდან გარდაცვალებამდე (1996 წ.) მოღვაწეობდა საქართველოს პოლიტექნიკურ ინსტიტუტში. სადაც დიდხანს ხელმძღვანელობდა ჭაბურღილების ბურღვისა და ექსპლოატაციის კათედრას.

დღეა. განათლებით ბიოლოგი. მუშაობდა თბილისის სახელმწიფო უნივერსიტეტში. გარდაიცვალა 1981 წელს.

1953 წელს დაათავრა თბილისის ეაუთა მე-8 საშუალო სკოლა. 1958 წელს - თბილისის პოლიტექნიკური ინსტიტუტის სამთო-გეოლოგიური ფაკულტეტი სპეციალობით „სასარგებლო წიაღისეულის საბადოების ძებნა და ძიება“. მიიღო სამთო ინჟინერ-გეოლოგის სპეციალობა.

1958 წლიდან დღემდე მუშაობს საქართველოს გეოლოგიური სამმართველოს (დღეს საქართველოს გეოლოგიის სახელმწიფო დეპარტამენტი) სისტემაში.

ინსტიტუტის დამთავრების შემდეგ მუშაობა დაიწყო ზედა სეანეთში, შემდეგ

- მაღალმთიან აფხაზეთში გეოლოგიურ-აგეგმვით პარტიებში. აფხაზეთში ჩატარებული სამუშაოების შედეგად 1968 წელს მისი ხელმძღვანელობით გამოიკა აფხაზეთის ტერიტორიის გეოლოგიური და სასარგებლო წიაღისეულის სახელმწიფო რუკები და განმარტებითი ბარათი. 1970 წლიდან, როგორც გეოლოგიური პარტიის უფროსი, ხელმძღვანელობდა სამუშაოებს, რომელიც მიმართული იყო აფხაზეთის რეგიონული გეოლოგიის რიგი საკვანძო საკითხების გადაწყვეტისაკენ. საქართველოს მეცნიერებათა აკადემიის გეოლოგიური ინსტიტუტის თანამშრომლებთან ერთად, შედგენილი იქნა მთიანი აფხაზეთის ტერიტორიის მსხვილმასშტაბიანი სტრუქტურული გეოლოგიური და პროგნოზულ-მეტალოგენური რუკები, რომლებიც საფუძველი გახდა ამ რეგიონში ლითონურ სასარგებლო წიაღისეულზე შემდგომი ძებნითი სამუშაოების დაყენებისა.

1978 წელს დაინიშნა საქართველოს ჩრდილო-დასავლეთის კომპლექსური გეოლოგიური ექსპედიციის უფროსად, რომელიც ახორციელებდა ძებნა-ძიებით სამუშაოებს ყველა სახის მყარ სასარგებლო წიაღისეულზე აფხაზეთის, ზედა და ქვედა სენაკოს, სამეგრელოს ჩრდილოეთ ნაწილის ტერიტორიებზე. ამ პერიოდში საბჭოთა კავშირის მარაგების სახელმწიფო და საქართველოს ტერიტორიულ კომისიებზე დაცული და სახელმწიფო ბალანსზე აყვანილი იქნა ტყვარჩელის ნახშირის საბადოს მე-4 უბნის, ტყვარჩელის სმოლოდოლომიტების საბადოს, სამშენებლო მასალების და მოსაპირკეთებელი ქვების 10 საბადოს სამრეწველო მარაგები. ლითონურ სასარგებლო წიაღისეულზე შეფასებული იქნა აღნიშნული რეგიონების პროგნოზული რესურსები.

1982 წლიდან მუშაობდა საქართველოს გეოლოგიური სამმართველოს მთავარ გეოლოგად - უფროსის მოადგილედ.

არის ახვის ევრცხლის წყლის საბადოს (აფხაზეთში) ერთ-ერთი პირველად-მომჩენი.

1995 წლიდან დღემდე მუშაობს საქართველოს გეოლოგიის სახელმწიფო დეპარტამენტის თამაჯდომარის მოადგილედ. სხვა საქმიანობასთან ერთად ხელმძღვანელობს სახელმწიფო მიზნობრივ პროგრამას „საქართველოს ტერიტორიის რეგიონული გეოლოგიური შესწავლა და მინერალური რესურსების შეფასება“.

1982-95 წლებში საქართველოს სასარგებლო წიაღისეულის მარაგების ტერიტორიული კომისიის თამაჯდომარე. 1983-92 წლებში - თბილისის სახელმწიფო უნივერსიტეტის და საქართველოს პოლიტექნიკური ინსტიტუტის გეოლოგიური სპეციალობის სახელმწიფო სადიპლომო კომისიების თამაჯდომარე. 1983 წლიდან დღემდე არის საქართველოს სახელმწიფო რუკების მთავარი რედაქტორის მოადგილე, საქართველოს სტრატეგრაფიული კომიტეტის წევრი. 1995 წლიდან - საქართველოს გეოლოგიური საზოგადოების ვიცე-პრეზიდენტი.



დაჯილდოებულია საქართველოს სსრ უმაღლესი საბჭოს პრეზიდიუმის სიგელით, მინიჭებული აქვს -წიაღის საპატოო მხეერაის" წოდება, XXVII საერთაშორისო გეოლოგიური კონგრესის მომზადებისა და ჩატარების ხელშეწყობისთვის დაჯილდოებულია დიპლომით და ოქროს მედლით.

ჰყავს მეუღლე 2 შვილი და 4 შვილიშვილი.

მეუღლე - სვეტლანა აბესაძე სპეციალობით რადიო-ინჟინერი, მუშაობს საქართველოს პოლიტექნიკური ინსტიტუტის სამთო-გეოლოგიურ ფაკულტეტზე ლაბორატორიის გამგედ.

შვილი - კონსტანტინე აბესაძე, სპეციალობით ინჟინერ-გეოლოგი, ხელმძღვანელობს სამთო-გეოლოგიურ ფირმას.

შვილი - ასმათ აბესაძე, სპეციალობით ფილოლოგი და იურისტი, მუშაობს ეროკომისიის პროგრამა ტასისის სატრანსპორტო პროექტში -ტრასეკა" (დოდი აბრეშუმის გზა).

გ. აბესაძე არის წიგნის, სტატიებისა და გეოლოგიური ანგარიშების ავტორი და თანაავტორი.



აბესაძე დაგით ნოდარის ძე დაიბადა 1951 წლის 1 აგვისტოს თბილისში მოსამსახურის ოჯახში.

1968 წელს წარჩინებით დაამთავრა თბილისის I საშუალო სკოლა.

1967 წელს შევიდა და 1973 წელს დაამთავრა საქართველოს პოლიტექნიკური ინსტიტუტის არქიტექტურის ფაკულტეტი. ამავე წლიდან მუშაობდა -საქქალაქმშენსახპროექტის" მე-4 არქიტექტურულ სახელოსნოში არქიტექტორის თანამდებობაზე.

1980 წელს დაამთავრა თბილისის ილია ჭავჭავაძის სახელობის უცხო ენათა სახელმწიფო პედაგოგიური ინსტიტუტის საღამო სწავლების ინგლისური ენის ფაკულტეტი. 1975 წელს დაოჯახდა. ჰყავს მეუღლე, ორი ვაჟი, რძალი და შვილიშვილი.

1977 წლიდან 1979 წლამდე იყო საქართველოს ფილარმონიის ანსამბლ -ცისფერი ტრიოს" წევრი. 1979-88 წ.წ. -ცისფერ ტრიოსთან" ერთად მუშაობდა საქართველოს რადიო-ტელევიზიის სახელმწიფო კომიტეტში. ჩაწერილი აქვს გრამფირფიტა.

1986 წლიდან 2002 წლამდე იყო ანსამბლ -ქართული ხმების" წევრი. მონაწილეობდა 7 დოკუმენტურ ფილმში. გახმოვანებული აქვს 3 მხატვრული და ერთი მულტიპლიკაციური ფილმი.

1980 წელს მიენიჭა საქართველოს დამსახურებული არტისტის წოდება, 1981 წელს - საქართველოს კომკავშირის პრემია. 1989 წელს - საქართველოს სახალხო არტისტის წოდება, 1995 წელს -ქართულ ხმებთან" ერთად მიღებული აქვს პრიზი - გაზაფხული 95", 1996 წელს მიენიჭა საქართველოს სახელმ-

წიფო პრემია

1989 წელს ანსამბლ „ქართულ ხმებთან“ ერთად ჩაწერა ორი ფირფიტისა-
გან შემდგარი ალბომი - „ჩემო კარგო ქვეყანაზე“ 1991 წელს იმავე ანსამბლ-
თან ერთად საფრანგეთში ჩაწერა CD, ხოლო 1998 წელს დასრულდა შვიდ-
ნაწილიანი ვიდეო-ფილმი - „ქართული ხმები სცენაზე და სცენის მიღმა“ და
2 CD. „წლები“ - „სხეონა“ 1973 წლიდან დღემდე მსოფლიოს 45 ქვეყანაში
აქვს ჩატარებული კონცერტები.

მამა - ნოდარი კალენიკეს ძე აბესაძე დაიბადა 1926 წელს გარდაიცვალა
1990 წელს.

დედა - ლამარა შალვას ასული აბესაძე დაიბადა 1926 წელს, გარდაიცვა-
ლა 1993 წელს.

მეუღლე - ნინო გრიგოლის ასული აბესაძე დაიბადა 1953 წელს.

ვაჟი - ნოდარი დავითის ძე აბესაძე დაიბადა 1976 წელს.

ვაჟი - გრიგოლ დავითის ძე აბესაძე დაიბადა 1980 წელს.

რძალი - მათა ნიკოლოზის ასული დავითანი, დაიბადა 1976 წელს.

შვილიშვილი - დავით ნოდარის ძე აბესაძე დაიბადა 2002 წელს.

ამჟამად მუშაობს ქ. თბილისში „შპს“ „თამარინა“-ში არქიტექტორად.

აბესაძე დავით დაიბადა 1963 წლის 22 ივლისს ქ. ტყიბულში.
ტყიბულის №1 საშუალო სკოლა წარჩინებით დაამთავრა და იქვე
წელს გამოცდები ჩააბარა თბილისის პოლიტექნიკურ ინსტიტუტში.
მექანიკა-მათემატიკის ფაკულტეტის დამთავრების შემდეგ მიენიჭა
ინჟინერ-მექანიკოსის კვალიფიკაცია.

ინსტიტუტიდან განაწილებით მუშაობა დაიწყო თბილისის ქარ-
ხანა „საკლავო მანქანათმშენში“. ქარხანაში მუშაობდა ტექნოლო-
გიურ განყოფილებაში, იყო არასტანდარტულ ნაკეთობათა საამქროს ინჟინერი.
პროგრამული მართვის ჩარხების უბნის უფროსი, საამქროს უფროსის მოადგი-
ლე. 1990-95 წლებში მუშაობდა ფორმა „მაგის“ წარმოების უფროსად.

1995 წლიდან ჩაება ბიზნესში. ამჟამადაც საქმიანობს „ტერმინალ პორტ დო-
დუბეში“.

მეუღლე: ლია გაბოძე უცხო ენების პედაგოგია.

შვილები: სალომე აბესაძე არის VII კლასის მოსწავლე, ხოლო ბაჩანა აბე-
საძე საბავშვო ბაღის აღსაზრდელია.

აბესაძე თამაზ პლატონის ძე დაიბადა 1937 წლის 25 აპრილს
ქ. კიათურაში. მამა. პლატონ ნარიშკინის ძე აბესაძე (1887-1959). დე-
და ფედოსია პავლეს ასული თევდორაძე (1901-1967). ძმები - გიორ-
გი, ბორისი, და - დენა, მათემატიკოსები უმაღლესი განათლებით.

1965 წელს დაამთავრა თბილისის იე. ჯავახიშვილის სახელობის
სახელმწიფო უნივერსიტეტის მექანიკა-მათემატიკის ფაკულტეტი.



უნივერსიტეტის დამთავრების შემდეგ მუშაობს თსუ ილია ვეკუას სახელობის გამოყენებითი მათემატიკის სამეცნიერო კვლევით ინსტიტუტში უფროს მეცნიერ თანამშრომლად.

არის ფიზიკა-მათემატიკის მეცნიერებათა კანდიდატი.

გამოქვეყნებული აქვს 30-მდე სამეცნიერო ნაშრომი. ჰყავს მეუღლე ნანა ელიზბარის ასული ზედგინიძე - ფილანოლოგიურ მეცნიერებათა კანდიდატი, დოცენტი. მუშაობს თბილისის ივ. ჯავახიშვილის სახელობის სახელმწიფო უნივერსიტეტში. არის ინგლისური ენის კათედრის დოცენტი.



აბესაძე თეიმურაზი დავითის ძე დაიბადა 1945 წლის 1 ივნისს ქ. მცხეთაში. მამა, დავით აბესაძე და დედა თამარ კაკაურიძე ამავე რაიონში მუშაობდნენ კაეშირგაბმულობის სისტემაში. ჰყავს მეუღლე, ორი შვილი და ერთი შვილიშვილი.

დაამთავრა თბილისის სახელმწიფო უნივერსიტეტის ისტორიისა (1969 წ.) და ოურიდიული (1978 წ.) ფაკულტეტები. განაწილებით მუშაობდა დაიწყო ისტორიის მასწავლებლად მცხეთის №1 რვაწლიან სკოლაში (1967 წ.) იყო კომპაეშორის რაიკომის პირველი მდივანი (1969 წ.), კომპარტიის რაიკომის განყოფილების გამგე (1971 წ.), სახალხო განათლების რაიონულ განყოფილების გამგე (1973 წ.), ამავე რაიონის სასამართლოს თავმჯდომარე (1981 წ.), რაისაბჭოს თავმჯდომარე და კომპარტიის რაიკომის პირველი მდივანი (1990 წ.), საქართველოს უზენაესი სასამართლოს წევრი (1991 წ.), ხოლო 2001 წელს უფლებამოსილების ეადის გასვლასთან დაკავშირებით გაეიდა პენსიაზე საქართველოს ორგანული კანონის „საქართველოს უზენაესი სასამართლოს შესახებ“ მიხედვით. არის ერთ-ერთი დამფუძნებელი იურიდიული ფირმა „ვერდიკტის“. სადაც დღემდე განაგრძობს მუშაობას. დაჯილდოებულია სამთავრობო ორდენითა და მედლებით, იყო კომპარტიის წევრი (1969-1990 წ.წ.) დღემდე ეწევა პედაგოგიურ საქმიანობას სხვადასხვა უმაღლეს სასწავლებლებში.



აბესაძე ინესა გიორგის ასული დაიბადა 1932 წლის 20 ივნისს თბილისში ინჟინრის ოჯახში. მამა გიორგი აბესაძე ინჟინერ-ელექტრიკოსი, ამიერკავკასიის და საქართველოს ენერგეტიკული სისტემების სხვადასხვა ხელმძღვანელ თანამდებობებზე მუშაობდა. იყო საპროექტო-საძიებო სამმართველოს უფროსი, რიონქესის მთავარი ინჟინერი, ზაქესის მთავარი ინჟინერი. ამავე დროს იყო დოცენტი და ამიერკავკასიის ინდუსტრიული ინსტიტუტის ენერგეტიკის ფაკულტეტის დეკანის მოადგილე.

გიორგი აბესაძე იყო 1937 წლის პოლიტიკური რეპრესიების მსხვერპლი. ამჟამად ის რეაბილიტირებულია.

აბესაძე ინესამ 1951 წელს დაამთავრა ვერცხლის მედლით თბილისის ქალ-

თა მე-8 საშუალო სკოლა. იმავე წელს დაამთავრა თბილისის II საშუალო ტექნიკუმი.

1951 წელს შევიდა საქართველოს პოლიტექნიკური ინსტიტუტის ქიმიური ტექნოლოგიის ფაკულტეტის სილიკატების ტექნოლოგიის სპეციალობაზე ინსტიტუტი დაამთავრა 1956 წელს და მიენიჭა სილიკატების ტექნოლოგიის ინჟინერ-ტექნოლოგის კვალიფიკაცია.

1957-58 წლებში მუშაობდა თბილისის რკინიგზის ტრანსპორტის ინჟინერთა ინსტიტუტის სამშენებლო მასალების კათედრის ასისტენტის თანამდებობაზე. ხოლო 1959 წელს - საქართველოს პოლიტექნიკური ინსტიტუტის ორგანულ ნივთიერებათა ტექნოლოგიის კათედრის უფროს ლაბორანტად.

1960 წლიდან დღემდე მუშაობს საქართველოს მეცნიერებათა აკადემიის პ. მელიქიშვილის სახელობის ფიზიკური და ორგანული ქიმიის ინსტიტუტის ორგანული ქიმიის ლაბორატორიაში ჯერ უმცროსი მეცნიერ-თანამშრომლის თანამდებობაზე, ხოლო საკანდიდატო დისერტაციის დაცვის შემდეგ უფროსი მეცნიერ-თანამშრომლის თანამდებობაზე.

1973 წელს დაიცვა საკანდიდატო დისერტაცია და მიენიჭა ქიმიის მეცნიერებათა კანდიდატის სამეცნიერო ხარისხი.

მეუღლე არჩილ ბეთანელი - საქართველოს ტექნიკური უნივერსიტეტის სასწავლო-სამეცნიერო ინსტიტუტის პროფესორია.

ქალიშვილი - თამარ ბეთანელი - მედიცინის მეცნიერებათა კანდიდატი. სიძე - ინჟინერ-მექანიკოსია, შვილიშვილი გიორგი ბოჯორია ინფორმატიკის სპეციალობის სტუდენტია.



აბესაძე ოსნებ გათხზის ძე დაიბადა 1962 წლის 3 ივნისს. მამა, გათხზ აბესაძე, პროფესიით მათემატიკოსი, წლების მანძილზე მუშაობდა სახელმწიფო პოლიტექნიკურ ინსტიტუტში უმაღლესი მათემატიკის კათედრის დოცენტის თანამდებობაზე. დედა, დევიძე ლამარა, ასევე მათემატიკოსი. მუშაობდა გამოთვლით ცენტრში უფროს მეცნიერ-თანამშრომლად.

1969 წელს შევიდა 102-ე საშუალო სკოლაში, რომელიც წარჩინებით დაამთავრა 1979 წელს.

1981 წელს ჩაირიცხა თბილისის სახელმწიფო სამედიცინო ინსტიტუტში. სამკურნალო ფაკულტეტზე, რომელიც დაამთავრა 1988 წელს წითელ დიპლომზე. 1988-89 წლებში მუშაობდა პემატოლოგიისა და სისხლის გადასხმის ინსტიტუტში ექიმად.

1989 წლიდან დღემდე მუშაობს საქართველოს ონკოლოგიის ნაციონალური ცენტრის პროქტოლოგიურ განყოფილებაში ექიმ-ორდინატორად. ამჟამად დროს არის სასტეროილიზაციო განყოფილების გამგე.

1998 წელს დაიცვა საკანდიდატო დისერტაცია თემაზე: ტრანსფუზიული

თერაპიის როლი მსხვილი ნაწილაკის კიბოთი დაავადებულთან ქირურგიულ მკურნალობაში.

2000 წელს მეგობრებთან და თანამოაზრებებთან ერთად ჩამოაყალიბა არასამთავრობო ორგანიზაცია: ონკოპრევენციის ცენტრი, რომლის მიზანია მოსახლეობაში ონკოლოგიური დაავადებების პროფილაქტიკა და ადრეული დიაგნოსტიკა. ამავე დროს მე-4 კლინიკური ჯგუფის ავადმყოფების მოვლა.

მის აღზრდაში და სპეციალისტად ჩამოყალიბებაში უდიდესი ღვაწლი მიუძღვის ბიძას. პროფესორ აფთხიძემ აბუსაძეს მეცნიერებისა და მედიცინის დამსახურებულ მოღვაწეს. მრავალი მედიცინის მეცნიერებათა კანდიდატისა და დოქტორის აღზრდელს, რომლის მოღვაწეობა აღნიშნულია არაერთი სამთავრობო ჯილდოთი.

სკაეს შეუღლე ტატიშვილი მათა და ორი ვაჟიშვილი: გიორგი, დაბადებული 1988 წელს და აფთხიძე, დაბადებული 1990 წელს.

„მინდა, შეიღებო ადგიარდო ღირსეულ ქართველებად და აბესაძეებად.“



აბესაძე ნანუდი დაგითვის ასუდი. დაიბადა 1938 წლის 24 ოქტომბერს. ზესტაფონში. დაამთავრა თბილისის №1-ლი საშუალო სკოლა. შემდეგ - ოსუ-ს დასავლეთ ევროპის ენებისა და ლიტერატურის ფაკულტეტი. ინგლისურის განხრით. ამჟამად ცნობილმა მომღერალმა პირველი ნათლობა უნივერსიტეტის თვითშემოქმედებაში მიიღო. შემდგომ მიიწვიეს სპი-ს საესტრადო ორკესტრში სოლისტად. მღეროდა „რერო“-ში, „დიელო“-ში, ფოლკლორულ ანსამბლ

„თბილისში“.

ნანული აბესაძემ როგორც სოლისტმა, მრავალ ქვეყანაში მოხიბლა უამრავი მსმენელი. განმთავრებული აქვს მრავალი კინო-ფილმი. ჩაატარა მრავალი შემოქმედებითი კონცერტი. გამოსცა არაერთი ფორფიტა და აუდიო კასეტა. არის რესპუბლიკის დამსახურებული არტისტი, მსოფლიო ფესტივალის ღაურვატი.



აბესაძე თუზა მხევიდის ძე დაიბადა ტყიბულის რაიონ სოფელ მუხურაში 1939 წლის 20 მაისს. 1957 წელს დაამთავრა მუხურის საშუალო სკოლა. ამავე წელს ქ ტყიბულის ერთ-ერთ ქვანახშარის შახტაში მომხდარი ავარიის შედეგად დაზიანებული ჯანმრთელობით მამა გარდაეცვალა. უმამოდ დარჩა სასკოლო ასაკის ხუთი და-ძმა.

ამის გამო. საშუალო სკოლის დამთავრებისთანავე, მუშაობა დაიწყო ქ ჭიათურის სამშენებლო-სარემონტო კანტორაში მუშად. 1958 წელს კი გაიწვიეს სამხედრო-სავალდებულო სამსახურში. სამხედრო სამსახური გაიარა ქ როგაში. მალე, 1964 წელს, დედაც საკმაოდ ახალგაზრდა ასაკში (47 წლისა) გარდაიცვალა. 1967 წელს დაამთავრა საქართველოს პოლიტექნიკური ინსტიტუტის მექანიკა-მანქანათმშენებლობის ფაკულტეტი წარჩინებით და

სამუშაოდ იქვე, კათედრაზე დატოვეს თბილისში.

1968 წელს პოლიტექნიკური ინსტიტუტიდან გაგზავნილი იქნა მიზნობრივ ასპირანტურაში მოსკოვის საინჟინრო-ეკონომიკური (შემდგომში მართვის) ინსტიტუტის მართვის მეცნიერული საფუძვლების კათედრაზე. მისალეები გამოცდების წარმატებით ჩაბარების საფუძველზე ჩაირიცხა ასპირანტურაში (ითვალისწინებდა სამწლიან სწავლებას) სახალხო მეურნეობის მართვის ორგანიზაციის სპეციალობით, დღემდე ერთადერთი საქართველოდან. ასპირანტურა განსაზღვრულ ვადაში დაამთავრა და დაიცვა დისერტაცია. მიენიჭა ეკონომიკურ მეცნიერებათა კანდიდატის სამეცნიერო ხარისხი. ამის შემდეგ თბილისში დაბრუნდა. სამუშაოდ მიიწვიეს ივ. ჯავახიშვილის სახელობის თბილისის სახელმწიფო უნივერსიტეტის ორგანიზაციის, დაგეგმვისა და მართვის კათედრაზე წლების განმავლობაში კითხულობდა ლექციებს მართვის მეცნიერულ საფუძვლებში. 1977 წლის 22 ივნისს ყოფილი საბჭოთა კავშირის მინისტრთა საბჭოსთან არსებულმა უმაღლესმა საატესტაციო კომისიამ მიანიჭა დოცენტის წოდება.

შემდგომ. თბილისის სახელმწიფო უნივერსიტეტიდან გადაიყენეს პარტიულ სამუშაოზე პარტიის ცენტრალურ კომიტეტში. თუმცა, სამეცნიერო-პედაგოგიური მუშაობა არასოდეს შეუწყვეტია. გამოქვეყნებული აქვს წიგნები, სტატიები (ძირითადად მართვის პრობლემებზე). აქტიურად მონაწილეობს ჩვენს ქვეყანაში მიმდინარე საზოგადოებრივ-პოლიტიკურ საქმიანობაში. წარდგენილი იყო საქართველოს პარლამენტის, ასევე თბილისის საკრებულოს დეპუტატობის კანდიდატად.

ბოლო პერიოდში მუშაობს საქართველოს შრომის, ჯანმრთელობისა და სოციალური დაცვის სამინისტროს დემოგრაფიის დეპარტამენტის სამმართველოს უფროსად. ჰყავს 4 შვილი, ოთხიენი სახელმწიფო უმაღლეს სასწავლებელთა სტუდენტებია. მეუღლე, მგვი აბესაძე კათედრაზე მუშაობს, არის ინგლისური ენის სპეციალობით ლექტორი თბილისის სახელმწიფო უნივერსიტეტში.



აბესაძე თუზა მიხეილის ძე დაიბადა 1931 წლის 20 იანვარს ქალაქ ტყიბულში, ინჟინერ-მშენებელი. 1955 წელს დაამთავრა საქართველოს პოლიტექნიკური ინსტიტუტი. მუშაობდა საქართველოს მშენებლობის სამინისტროს: „თბილმრეწმშენი“, „მთავართბილმშენის“, „ტრესტინმშენის“ სამშენებლო სამონტაჟო სამმართველოების უფროსად. ამჟამად მუშაობს შპს „მშენებელი-6“ უფროსად.

მისი უშუალო მონაწილეობით თბილისში აშენებულა მრავალი სამრეწველო, სამოქალაქო და კომუნალური დანიშნულების ობიექტები: ქარხანა „თბილხელსაწყოს“ საწარმოო კორპუსები, კინო-თეატრი სამგორის რაიონში, საცხოვრებელი სახლები ვაკის, საბურთალოს, დიღმის, თემქის და გლდანის დასახლებებში.



დიდი რესურსები. წელს გამწვანდი ნაგებობანი ქალაქის სხედასხეა უბნებში და სხეა ობიექტები.



აბესაძე კონსტანტინე (ეოტე) ზადეას ძე დაიბადა 1949 წლის 14 იელისს ტყობულის რაიონში. 1956 წელს შეეიდა ტყობულის №1 საშუადლო სკოლაში. 1964 წელს გადაეიდა ტყობულის №2 ზოგადსაგანმანათლებლო სკოლაში, რომელიც დაამთაყერა 1967 წელს. 1964 წელს მიიღეს აღკკ რიგებში. 1981 წელს კი სკკ წყერი გახდა. პარტიიდან გამოეიდა 1990 წელს. 1964 წლიდან 1968 წლამდე მუშაობდა ქ. ტყობულის სხედასხეა საწარმოებში.

სხედასხეა პროფილის მუშად.

1968 წლიდან 1971 წლამდე თბილისის „საზეების“ ტრესტის სარემონტო სამშენებლო კანტორაში მუშაობს დერგლად. 1971 წელს შეეიდა საქართეელოს პოლიტექნიკურ ინსტიტუტში სამშენებლო ფაკულტეტზე, რომელიც 1977 წელს დაამთაყერა. მიიღო ინჟინერ-მშენებელის კვალოფიკაცია. 1976-77 წლებში იმსახურა საბჭოსა არმიის რიგებში.

1977 წლის დეკემბერში მუშაობა დაიწყო ტრესტ „ინჟმშენის“ №1 სამშენებლო სამონტაჟო სამმართველოში ოსტატად. სადაც დაკყო 1983 წლის აგვისტომდე, ინჟინრის, უფროსი ინჟინრის, სამუშაოთა მწარმოებლის და უფროსი საბუშაოთა მწარმოებლის თანამდებობებზე. 1983 წელს პარტიის კალინინის რაიონული კომიტეტის ბიუროს გადაწყვეტილებით გადაიყვანეს საქართველოს შსს. სისტემაში სამუშაოდ.

1983 წელს დაინიშნა შსს. №1 წარმოების დირექტორის მოადგილედ. იმაეე წელს გადაიყვანეს შსს-ს სარემონტო-სამშენებლო სამმართველოს მთაყარი ინჟინრის თანამდებობაზე. 1986 წლიდან შსს-ს №1 წარმოების დირექტორია. 1988 წელს განთაეისუფლდა პირადი განცხადებით.

1988 წელს მუშაობა დაიწყო შსს-ს სამშენებლო-სამონტაჟო სამმართველოში უბნის უფროსის თანამდებობაზე. 1990-ს თბილისის საიუეელოო ქარხანაში კაპიტალური მშენებლობის განყოფილების უფროსად დაინიშნა. 2000 წლის აპრილდან ქარხნის რეორგანიზაციასთან დაკეეშორებით, რომლის ბაზაზედაც შეიქმნა ეროესელო ზარაფხანა, დაინიშნა ზარაფხანაში გენერალური დირექტორის მრეეულად. 2001 წლის თებერეალში გათაეისუფლდა კონტრაქტის ეადის გასელასთან დაკეეშორებით.

2001 წლის მარტიდან დღემდე მუშაობს შ.პ.ს. „ლილო 91“-ის კომერციულ დირექტორად.

ოჯახი შედგება სამი წყერისაკან მეულდე: მისურაძე ეთერი ვალერიანის ასული დაბადებული 1954 წელს შეილები; აბესაძე თამარი კოტეს ასული დაბადებული 1986 წელს.

მშენებლობებზე ქ. აბესაძის უშუალო ხელმძღეანელობით და მისი მონაწი-

ღეობით აშენდა ისთი ობიექტები. რეგორიცაა: საწყლოსნო კომპლექსი -ლა-გურა ეერე, ტანეარჯიშის რესპუბლიკური კომპლექსი, რამდენიმე მაღალსარ-თულიანი საცხოერებელი კორპუსი, სკოლა, საბავშვო ბაღი და მრავალი სხვა.

აბესაძე დაშა საშას ძე დაიბადა ქ. ჭიათურის სოფ. რგანში 1967 წლის 12 იანეარს საშა ღურნტის ძე აბესაძის ოჯახში.

1984 წელს ეერცხლის მედაღზე დაამთავრა საშუალო სკოლა. 1985 წელს ჩაირიცხა იე ჯავახიშვილის სახელობის თბილისის სა-ხელმწიფო უნივერსიტეტში და 1991 წელს წარჩინებით დაამთავრა ზემოაღნიშნული უნივერსიტეტი ეკონომისტის კვალიფიკაციით. 1991-93 წლებში მუშაობდა ეკონომიკის სამინისტროსთან არსებულ ეკო-

ნომიკის სამეცნიერო-კვლევით ინსტიტუტში მეცნიერ-თანამშრომლად. 1993 წლის იენისის თვეში დაინიშნა საქართველოს ეკონომიკის სამინისტროში ფასების სამმართველოს უფროსის მოადგილის თანამდებობაზე.

1997 წლის მარტის თვეში მუშაობა დაიწყო ყინანსთა სამინისტროს სახა-ზინო დეპარტამენტის დირექტორის მოადგილის თანამდებობაზე. პარალელურად ეწევა პედაგოგურ მოღვაწეობას იე ჯავახიშვილის სახელობის თბილისის სა-ხელმწიფო უნივერსიტეტში ფინანსებისა და საბანკო საქმის კათედრაზე. გამოქ-ვეყნებული აქვს სახელმძღვანელო დისციპლინაში: „ფინანსური მეტეკემენტი“ და მეთოდური მითითებები დისციპლინაში „ფინანსები“ ეკონომიკურ მეცნიერებათა დოქტორის, თსუ ფინანსებისა და საბანკო საქმის კათედრის გამგის პროფე-სორ გიეი გამსახურდიას ხელმძღვანელობით.

2001 წლიდან დღემდე მუშაობს საქართველოს ფინანსთა სამინისტროში საბიუჯეტო დეპარტამენტის სახელმწიფო ბიუჯეტის სამმართველოს უფროსის თანამდებობაზე.

პეაეს მეუღლე - ხათუნა მამულაშვილი და ორი შვილი: ალექსანდრე და თამარო.

აბესაძე ღენა პლატონის ასული დაიბადა 1925 წელს ქ. ჭია-თურაში. სადაც ფრადებზე დაამთავრა საშუალო სკოლა 1942 წელს. ომის პერიოდში ეკონომიკური სიღუბეების გამო ეერ განაგრძო სწაე-ლა უმაღლეს სასწავლებელში და დაიწყო მუშაობა ჭიათურის რაიონის სოფ. ითხეისის შვიდწლიან სკოლაში ფიზიკა-მათემატიკის მასწავლებლად. პარალელურად მუშაობისა, მოგვიანებით დაამთავრა ქუშკინის სახელობის თბილისის სახელმწიფო პედაგოგური ინსტიტუტის ფი-ზიკა-მათემატიკის ფაკულტეტი.

სხეადასხევა დროს მუშაობდა მათემატიკის მასწავლებლად ჭიათურისა და თბილისის სკოლებში.

გამოქვეყნებული აქვს ლექსები გაზეთებში: „თბილისი“, „სახალხო განათლე-ბა“, „ახალგაზრდა კომუნისტი“, „ჭიათურის მაღაროელი“ და სხვა.



აპირებს წიგნის გამოშვებას.
ამჟამად არის პენსიონერი.



აბესაძე ნუკრი (ზათრა) არჩილის ასული ფილოლოგი, ჟურნალისტი, საქართველოს ჟურნალისტთა ფედერაციის წევრი.

დაიბადა 1938 წლის 7 მაისს თბილისში. თბილისის სახელმწიფო უნივერსიტეტის წარჩინებით დამთავრების შემდეგ სხვადასხვა დროს მუშაობდა გაზეთ -სახალხო განათლებაში“ კორესპონდენტად, გაზეთ -სოფლის ცხოვრებაში“ ლიტერატურულ მუშაკად, ჟურნალ -საბჭოთა მედიცინაში“ პასუხისმგებელ მდივნად, გამომცემლობა -სა-

ქართველოში“ ქართული მხატვრული ლიტერატურის რედაქციის უფროს რედაქტორად და განყოფილების გამგის მოადგილედ. ყველგან, სადაც მუშაობდა, გამოიჩინოდა მაღალი კვალიფიკაციითა და პროფესიონალიზმით, უზადო გულმოდგინებითა და აკურატულობით.

რესპუბლიკის პრესაში გამოქვეყნებული მისი ნარკვევები და კორესპონდენციები ყურადღებას იპყრობდა მაღალმხატვრულობითა და ოპერატიულობით, ხოლო გამომცემლობაში ყველაზე საპასუხისმგებლო გამოცემებს, სადაც აუცილებელი იყო გამოცდილი და საიმედო რედაქტორის ხელი. მხატვრული ლიტერატურის რედაქცია მას ანდობდა.

ქართული წიგნის მაღალ დონეზე გამოცემის საშეილიშეილო საქმეს ნუკრი აბესაძემ თავისი ცხოვრების ოთხი ათეული წელი შესწირა. მისი რედაქტორობით მხატვრული ლიტერატურის არაერთი შესანიშნავი ნიმუშია გამოცემული: ილია ჭავჭავაძისა და ეკატ-ფშაველას თხზულებათა ხუთტომეულები, აღესაქნდრე ყაზბეგის ორტომეული (შედგენა), თანამედროვე პოეზიის კრებულები - ანა კალანდაძის, მურმან ლებანიძის, მიხეილ ქელიეიძის და ა.შ. ყველას ჩამოთვლა შეუძლებელია.

ვისაც წიგნის გამოცემასთან მცირეოდენი შეხება მაინც ჰქონია, მან კარგად უწყის, რაოდენი რუდუნება და შრომა სჭირდება თითოეული წიგნის გამოცემას აღსანიშნავია, რომ -ქართული პროზის ბიბლიოთეკის“ სერით დაბეჭდილი 34 წიგნიდან 23 მისი უშუალო რედაქტორობითაა გამოცემული.

საგანგებოდ უნდა აღინიშნოს -საბავშვო და ახალგაზრდობის ლიტერატურის“ სერით ნუკრი აბესაძის მიერ შედგენილი და გამოცემული კრებულები: შელის ნუკრის ნაამბობი“ (ეკატ-ფშაველა), -უბედური ქორბუდა“ (იროდიონ ედოშვილი), -აენანამ რა ჰქნა?“ (იაკობ გოგებაშვილი), -მადგანას ლურჯა“ (ეკატერინე გაბაშვილი), -პაწია მეგობრები“ (ნიკო ლიბოური), რომლებიც სამუდამოდ დამკვიდრდა ჩვენი პატარებისა და მოზარდების ბიბლიოთეკის ოქროს ფონდში.

ბეჭდვით სიტყვის დარგში ხანგრძლივი და ნაყოფიერი მუშაობისათვის ნუკრი აბესაძე დაჯილდოებულია უმაღლესი საბჭოს პრეზიდიუმის საპატიო სიგე-

ლით, მაგრამ მისთვის ყველაზე დიდი ჯილდო ავტორების სიყვარული და მადლიერებაა. ავტორებისა, რომელთა წიგნებსაც ოგი დედასავით დაჰკანკალებს.



აბესაძე შოთა კალისტრატეს ძე დაიბადა 1922 წელს ქ. ქუთაისში. საშუალო სკოლის წარჩინებით დამთავრების შემდეგ - 1939 წელს სწავლა გააგრძელა ოდესის სახელმწიფო სამედიცინო ინსტიტუტში. 1941 წელს სამამულო ომის დაწყების გამო ევაკუაციით ჩამოვიდა თბილისში და სწავლა გააგრძელა თბილისის სახელმწიფო სამედიცინო ინსტიტუტის შესამე კურსზე ინსტიტუტის დამთავრებისთანავე 1943 წელს მობილიზაციით გაიწვიეს უკრაინის ფრონტზე.

მონაწილეობდა ბრძოლებში ფრონტის წინა ეშალონებში სხვადასხვა საბრძოლო ნაწილებში ექიმად. მიიღო ორი მძიმე ხარისხის კონტუზია დაჯილდოებულია საბრძოლო ორდენებით: წითელი ვარსკვლავი, სამამულო ომის და მრავალი სხვა საბრძოლო მედლით.

1946 წელს დემობილიზაციის შემდეგ მუშაობა გააგრძელა ქუთაისში ჯანმრთელობის განყოფილების სისტემაში სხვადასხვა თანამდებობებზე: ფსიქონეოლოგიური დისპანსერიის მთავარ ექიმად. შემდგომ - რესპუბლიკური ფსიქიატრიული სააეადმყოფოს მთავარ ექიმად, მიღებული აქვს საქართველოს რესპუბლიკის დამსახურებული ექიმის წოდება - 1962 წელს. 1980 წელს თბილისში საცხოვრებელად გადმოსვლის შემდეგ მუშაობა გააგრძელა რესპუბლიკური ფსიქიატრიული კლინიკური სააეადმყოფოს განყოფილების გამგის თანამდებობაზე. მუშაობს თბილისის ფსიქონეოლოგიურ დისპანსერში ექიმ-ფსიქიატრად. ჰყავს მეუღლე და ორი შვილი.

აბბინხრიშვილი 71
 თელავი - 46,
 თბილისი - 24,
 რუსთავი - 1.

აბეჩხრიშვილი სოფ. აკურა (თელავის რ-ნი) აბეჩხრი (ზოგადი მნიშვნ.) მოუეღვლეობით ნახევრად გადამხმარი, გამეჩხერებული (ეენახი. ბალო. ქვეგლ).

აბეწაშვილი-აბეწვაშვილი სავარაუდოა მეტსახელი აბეწა (აბეწვა) და აქედან მოღებული გვარი: აბეწაშვილი-აბეწვაშვილი.

აბეწაშვილი 44
 დაგორები - 5,
 თბილისი - 3,
 გორი - 1
აბეწვაშვილი 103
 თბილისი - 38,
 სიღნაღი - 27,
 კასპი - 24.

აბზინანიძე 1073
 თბილისი - 323,
 ქუთაისი - 247,
 სამტრედიას - 132.

აბზინანიძე ხონის, ქუთაისის, სამტრედიის, თბილისის და სხვ. რაიონები. სავარაუდოა სახელი აბზინანი. შესაძლოა, მომდინარეობდეს აბაზა-საგან.

აბზინანიძე ბადრი საქართველოს საგადასახადო შემოსავლების სამინისტროს საბაუო დეპარტამენტის თაემფედომარე.

დაიბადა ქუთაისში 1959 წლის 26 თებერვალს. მშობლები: ჩიტო მოსეშვილი, ვარქსენტი აბზინანიძე.

დაამთავრა ქუთაისის სახ. პედაგოგიური ინსტიტუტის ფაკულტეტი. იყო



ქუთაისის სახლთაშენებელი კომბინატის მუშა (1967-80). სოფ. ოფურჩხეთის საშუალო სკოლის მასწავლებელი (1985-86).

წიგნის მოყვარულთა საზოგადოების ქუთაისის ორგანიზაციის პასუხისმგებელი მდივანი (1987-89), ქუთაისის ქალაქომის ინსტრუქტორი, განყოფილების გამგე (1989-91). მოქალაქეთა კავშირის ქუთაისის ორგანიზაციის პასუხისმგებელი მდივანი (1994-96). საქართველოს პარლამენტის წევრი, კორუფციასთან ბრძოლის დროებითი საგამოძიებო კომისიის თავმჯდომარე (1995-99). საგადასახადო შემოსავლების სამინისტროს გენერალური ინსპექციის უფროსი (2000-2001).

აბიაშვილი - 63
თბილისი - 16,
ზაშური - 2,
რუსთავი - 1.

აბიაშვილი გეარში დომინირებს მამაკაცის საკუთარი სახელი აბია. შდრ.: აბი, აბილ, სვანეთი; აბი, კოლხეთი (აღლ. დღ. გვ. 57).

აბიაშვილი მახარებელი გაათარხნა ქაიხოსრო (მუხრანის ბატონიშვილმა (1699 წ.) (აღლ. I. გვ. 56).

აბისონაშვილი - 24
გორი - 21,
დუშეთი - 1,
თბილისი - 2;

აბისონაშვილი, აბისონაშვილთა გეარი ნაწარმოებია მამაკაცის საკუთარი სახელიდან აბისონა. შდრ.: აბისონა. საქართველოს სიძეულენი. ტ. II. გვ. 206 (აღლ. დღ. 67).

აბუჯანდაძე-აფუჯანდაძე-აფუჯანდაძე აბუჯანდაძეთა აღრინდელი გეარია აფუჯანდაძე.

აბუჯანდაძე 1090
თერჯოლა - 403;
თბილისი - 149;
საჩხერე - 126.

ქართული ენის განმარტებით ლექსიკონში სიტყვა აბუჯანდა არაა დაფიქსირებული. ქართველებს გეაქვს სიტყვა აფუჯანდო, იგივეა რაც უზანგი (ქველ. 18). შდრ. „თქ არის ჩხარის სასახლე ნუბიურული მისთა ეკლესიითა და გამოსაგადი მოსაკრებლობათი მართებს აფუჯანდაძესა ხაბასა 12 კოკა დინო, 16 თეთრო, გორიას აფუჯანდაძეს, ზაქარიას აფუჯანდაძეს, ივანეს აფუჯანდაძეს“ (ქსდ. ტ. III. გვ. 400).

აბუჯანდაძე და **აფუჯანდაძე** ერთიდაიგივე უძველესი გეარსახელია.

დღევანდელი აბუჯანდაძეების აღრინდელი გეარი აფუჯანდაძე ყოფილა. ჯერ კონსტანტინე. შემდეგ ბაგრატ მეფემ მას განუახლეს ძველი სასისხლო სიგელი. რომელიც ლიონ მეფისაგან აქიზნა მიღებული. მის წინაპარს, რომელიც დარუბანდიდან გადმოსულა, შოურჩენია აღმაშენებელი. რომელიც გელათის შენებისას გალაყინიდან გადმოუარდნილა და დაშეეგულა. — უწყალობა აგრეთვე სკანდას და გივს ქეშით, ძვერეთს და ყვირილას შესართავთან ფასოსიანისა და ჩხარას სატყისმცველო (1452 წ. სივ. 1510-1565 წ.წ.).

აფუჯანდაძე ახალბედა გიორგი, გორია. ზაქარა, ივანა, ნასხიდა, როსტევეანა, საბა ჩხარს მცხოვრებლები, დედოფალმა თამარ დიასამიძემ იგი ბევრათ შესწირა გელათის წმიდა გიორგის ეკლესიას (1584 წ.) (იხ. პაღ. I. გვ. 84-85).

რეზოზმე აბუჯანდაძე, გეარის სახელი **აბუჯანდაძე** ფუძეში შეიცავს მეტ-სახელს **აბუჯანდა**.

281

დავით აღმაშენებელი

„აბუანდა“ ნაწარმოებია ძველქართული სიტყვიდან „აფუანდი“ - უზანგი. ქართულ საისტორიო საბუთებში აფუანდაძე-აფუანდაძე-აბუანდაძეები XVI საუკუნიდან ჩანან.

1510-1565 წლებში ბაგრატ იმერთა მეფემ არჯვლან, ახალბუდა და გიორგი აფუანდაძეებს სატივისმცველო უბოძა სკანდასა და გოგს ღალმა, ძევერეთს და ყვირილას შესართავთან, განუახლა მეფე კონსტანტინეს მიერ გაჩენილი სისხლის ფასი: ორასი ათასი ძველი ცხუმური თეთრი, თორმეტი გლეხი, თორმეტი თეთრი ჯორი, თორმეტი თეთრი ქორი, თორმეტი თეთრი მიზინო. ამავე სიგელიდან ირკვევა, რომ აფუანდაძეთა წინაპარს მოურჩენია გელათის მშენებლობისას გალაუნდიდან ჩამოუარდნილი მეფე დავით აღმაშენებელი.

ღმერთისა და საქართველოსათვის აბუანდაძეთა გვარის მეომრები გამოდიოდნენ ერთიანი ქართული ლაშქრის შემარჯვენე მიმსვლელ-მცემელთა სადროშოში, ხოლო „შემდგომად განყოფისა“. იმერეთის სამეფო ლაშქრის შემარჯვენე სადროშოში.

ამჟამად აბუანდაძეები ცხოვრობენ ძირითადად ზემო იმერეთში, თერჯოლის, საჩხერის, ზესტაფონის რაიონებში, მცირე რაოდენობით არიან ოდიშში, გურიაში, სამცხეში და შიდა ქართლში

აბუანდაძე - მრავალრიცხოვანი გვარია.

აბრაგა (გვარის ფუძედ შეცდომით სპარსულ სიტყვას აბრუ-ს უკავშირებენ და მისგან ნაწარმოებად თვლიან სახელს აბროხი (ამბროხი). მამაკაცის საკუთარ სახელად დაფიქსირებულია აბრა, აბრა-ი, აბრასა, აბრა (გეხედება კოლხეთში, ჩხოროწყუ, ხევისურეთში, გერგეტი, ქსნის ხეობა, ღარგვისი და სხვ. იხ. აღ. ლლ. 67).

ბირით აბრა (შდრ. აბრა სასწორისა. იგივე საბარქბი. იგივე ცოთი. საბა. I. 37). რამდენიმე ქართული გვარსახელია ნაწარმოები. ესენია: აბრაღაგა, აბრუ-შია, აბრუშია (-აბრახამია).

აბრაგა მცირერიცხოვანი გვარია. ვაუჩერების მიხედვით 21 სულია დაფიქსირებული. მათგან მხოლოდ ორიოდ კომლი ცხოვრობს ზუგდიდში.

აბრაღაგა (-შდრ. აბრაღაშვილი) მომდინარეობს სიტყვისაგან აბრა. აბრაღა მოფერებითი სახელია ნაწარმოები პირსახელიდან აბრა.

კომლი: საჩინო - 27, ღია - 11, წალენჯიხა - 9, ხეთა - 7, პატარა ეწერი - 6, რუხი - 6, ჩხოროია - 5, ბულიწყუ -

4, რეყე - 4, განარჯლოს მუხური - 3, ინგირი - 3 და სხვ. ტოპონიმი: ღლე-აბრაღ-ე (ღლე და ე აქ ართონებია) უბანი ინწირის მარჯვენა მხარეს (ნაგურუ). აბრაღა აბრას კნინობითი მოფერებითი ვარიანტია, თუმცა შესაძლებელია აბრას შთამომავალსაც აღნიშნავდეს (იხ. პ. ცხადაია, გვარები და გვართა დასახლებანი სამეგრელოში, თბ. 2000, გვ. 48).

აბრაღაგა 843
წალენჯიხა - 365,
ზუგდიდი - 280,
თბილისი - 42;



აბრალაგები ჩანან ზემო სამვერელოში თავად აფაქიძეთა მამულში (იხ. ო. სოსელია. III. გვ. 166).



აბრალაგა ანზორი გრიგოლის ძე, საქართველოს პარლამენტის წევრი დაიბადა ზუგდიდში 1958 წ. 6 ნოემბერს. მშობლები: გულნარა კაჭარაგა, გრიგოლ აბრალაგა; მეუღლე - რუსუდან ქუთათელაძე; შვილები: თინათინი (1985), ნინო (1986), გრიგოლი (1990). დაამთავრა სპი (1980). იყო სააეიაციო საწარმოო გაერთიანების ინჟინერი, ლაბორატორიისა და განყოფილების უფროსი. მთავარი ინჟინრის მოადგილე (1980-91). ისინის რაიონის გამგებელი (1991-92). საერო ინსტიტუტ

„გენათის“ პროფესორი (1992-99). სააეიაციო საწარმოო გაერთიანების დირექტორის მოადგილე.

პარლამენტის წევრი 1999 წლიდან.

არის ეკონომიკურ მეცნიერებათა კანდიდატი (1999).

ავტორია წიგნისა (ჯგუფთან ერთად).

გამოქვეყნებული აქვს ორი მონოგრაფია. არის „კონსტანტინე გამსახურდიას“ საზოგადოების წევრი და ეიცე-პრეზიდენტი (1995 წლიდან).

აბრალაგა თეონა თედორეს ასული დაიბადა 1931 წლის 8 მარტს ქ. ზუგდიდში. მოსამსახურის ოჯახში.

1949 წელს დაამთავრა ზუგდიდის ქალთა I საშუალო სკოლა მედალზე. იმავე წელს სწავლა გააგრძელა თბილისის სახელმწიფო უნივერსიტეტის იურიდიულ ფაკულტეტზე. რომელიც დაამთავრა 1954 წელს და მიიღო იურისტის კვალიფიკაცია.

1956 წლიდან 1963 წლის ივნისის თვემდე მუშაობდა ზუგდიდის ისტორიულ-ეთნოგრაფიულ მუზეუმში. თავიდან კონსულტანტად, შემდგომ - ექსკურსანტად. ბოლოს - მეცნიერ-მუშაკად.

1965 წელს მუშაობა დაიწყო ზუგდიდის რაიონის პროკურატურაში გამომძიებლად. პარალელურად მუშაობდა ზუგდიდის სოფლის მეურნეობის სამმართველოში - იურიდიული განყოფილების უფროსად.

ენგურაშის მშენებლობის სამმართველოში მუშაობისას დააჯილდოვეს მედლით „შრომითი მამაცობისათვის.“

1977 წლიდან მუშაობს საქართველოს ადვოკატთა კოლეგიის ზუგდიდის იურიდიული კონსულტაციის გამგედ.

ამჟამად არის იურიდიული მომსახურების ინდივიდუალური საწარმო „თეონა აბრალაგას“ დირექტორი და ამავე დროს კავშირ იურიდიულ მომსახურების ცენტრ „ჭეშმარიტების“ წევრი.

ატარებს ლექციებს ზუგდიდის უმაღლეს სახელმწიფო პოლიტექნიკურ კოლეჯში და გალის პუმანიტარულ ეკონომიკურ ინსტიტუტში სამართლის განხრით.

ჰყავს მეუღლე სერგო ზედანია, ეყიშვილი ორაკლი ზედანია, დაბადებული

1968 წელს. შეილიშვილი - თამარ შედანია სწავლობს მეოთხე კლასში. წარჩინებული მოსწავლეა.

აბრამაშვილი 125
განი - 66,
ქუთაისი - 41,
ზესტაფონი - 6

აბრამაშვილი გეორგი ფუძე აბრამა-ლა. შდრ: ზუბა-ლაშვილი, ზუბა-ლა-ლაშვილი-

აბრამაშვილი-აბრამიშვილი. აბრამიშვილი - გეორგი სახელი ერთი აქეთ, ხოლო ძირად სხვანი და სხვანი არიან აბრამიშვილი. რამეთუ, აბრამი - საკუთარი სახელია კაცისა და სხვათა

და სხვათა აბრამთა შთამომავალთა აბრამისშვილობა გეორგი სახელიად გადაქცევიათ, ჟამითი-ჟამად და ადგილ-ადგილ.

ჯერ XV საუკუნის ვარძიის შეწირულობის სიგელში იხსენიება ერთი ვინმე აბრამიშვილი.

მერმე XVI საუკუნეში, ქვემო ქართლში ჩანან აზნაურნი აბრამიშვილნი, აღგეთზე, სოფელ ტბისში მცხოვრებნი. თაყადათა ბარათაშვილთა ემანი.

ამე XVI საუკუნის დასაწყისში ქართლის მეფემ კონსტანტინემ მამული უბოძა აბრამიშვილთ შიდა ქართლში, ჩიქინურში, შიომღვიმის მონასტრის მახლობლად. მერმე ეს მამული სადაოდ შექმნილა აბრამიშვილს ათანასესა და მუხრანბატონს ბაგრატს შორის.

XVII-XVIII საუკუნეთა სიგელ-გუჯრებით აბრამიშვილთ უცხოვრიათ: საამილახეროში - კასპში, საჯაყახოში - სიონში, სათუმანიშვილოში - დარბაზში, საციციანოში - ატენში. საციციანოს აბრამიშვილთ საბარათიანოს აბრამიშვილთა დარად აზნაურობა მოუდიოდათ.

ყოზილობის ჟამს ღალატით გატყვედა საციციანოს ძამის ციხე. 1747 წელს შედგენილ ძამის ციხის ამოწვეტის დაეთარში აზნაურნი ხსენდებოდან.

ზემო იმერეთში, საფალაეანდიშვილოში და საწერეთლოში სახლობდნენ გლეხნი და ვითონი აზნაურნი. იოანე ბატონიშვილი გეამცნობს, ეთარმედ ზემო ქართლის აზნაურნი, აბრამიშვილნი, იმერეთიდან გადმოსულნი აზნაურნი აბრამიშვილნი ყოფილან.

XVII საუკუნის ერთი საბუთით, მამასახლისოს ძმისწული ესაა, აბრამიშვილიც იყო და აბრამისშვილიც.

XVIII საუკუნის სხვა საბუთით, ზუცესი ლაზარე, აბრამისშვილიც იყო და აბრამისშვილიც.

ქართული სიგელ-გუჯარი აბრამიშვილთ და აბრამაშვილთა არ განასხევენებს.

ღმერთისა და საქართველოსათვის და ბაგრატიონთა ტახტის ძლიერებისათვის, აბრამიშვილნი გამოდიოდნენ იმერეთის სამეფო ლაშქრის მემარცხენე და ქართლის სამეფო ლაშქრის მემარცხენე და ქართლის სამეფო ლაშქრის მეწინავე, შუაგულ და მემარჯვენე სადროშოებში.

ამჟამად აბრამიშვილნი ცხოვრობენ ისე ზემო იმერეთში, ქვემო და შიდა



ქართლში და კიდევ ოდიშში, გურიაში, სამცხე ერწო-თიანეთში, შიგნით კახეთში, გაღმამხარეში და ქერეთში. განსაკუთრებით მრავლად არიან ხაშურის, ზესტაფონის, საჩხერის და ჭიათურის მხარეში.

საქართველოში აბრამიშვილთა, დიდ-პატარის, ქედოსან-მანდილოსნის, საერთო როცხვი ხუთი ათასს ბევრად აჭარბებს.

ღმერთმა ამრავლოს გეარი აბრამიშვილთა (აღიქსანდრე ნაზლაიძე, 1997. საქართველოს მეცნიერებათა აკადემიის ისტორიისა და ეთნოგრაფიის ინსტიტუტი, თბილისი, მედიქიშვილის ქ. № 10).

აბრამიშვილ-აბრამიშვილები მრავლად მოიხსენებიან დოკუმენტებში (იხ. პა-
ლ. ტ. II).

აბრამიშვილი-აბრამიშვილი-აბრამიძე-ფარსადანაშვილი, აბრამიშვილი - ეპონიმური ტიპის გეარ-სახელთა. მის ფუძეში დევს წინაპრის სახელი აბრამ მამაკაცის საკუთარი სახელი აბრამ, აბრამი - ძველბერაულად ითარგმნება და ნიშნავს მრავალთა მამას ძველ ებრაელთაგან ეს სახელი გაერცვლდა აღმოსავლეთის ხალხებში იბრაჰიმის სახესხეობით და საქართველოშიც შემოაღწია აბრამის ფორმით.

აბრამ, აბრამელა, საკმაოდ გაერცვლებული სახელები ყოფილა ძველ საქართველოში, რაზედაც მეტყველებს აბრამ ფუძიდან ნაწარმოები ქართული გეარების სიმრავლე მაგალითად: იმერეთში გაერცვლებული გეარები აბრამა დაძე და აბრამელიძე, ზემო ქართლში - აბრამაშვილი, სამცხეში - აბრამაძე, გურიაში - აბრამელაძე, სამეგრელოში - აბრამია და აბრამაშია, ქართლში და იმერეთში აბრამიძე და თითქმის მთელ საქართველოში ფართოდ გაერცვლებული გეარი - აბრამიშვილი. არსებობს მხოლოდ თბილისური, ქართულ-ებრაული გეარი აბრახამაშვილიც.

არ ევხებით აბრამ-ფუძიან არაქართული დაბოლოების გეარებს.

აბრამიშვილები საქართველოში იმდენნი არიან და იმდენგან ცხოვრობენ, რომ შეუძლებელია. ისინი ყველანი ერთი წინაპრის, ერთი აბრამის შვილები იყვნენ. უფრო საეარაუდოა, რომ ისინი სხედასხვა დროს, სხედასხვა მხარეში მცხოვრები, სხედასხვა აბრამების შთამომავლები არიან და მათ მხოლოდ გეარ-სახელი აქვთ საერთო. ხოლო გეარ-ჩამომავლობა - სხედასხვა. ქართულ საისტორიო საბუთებში აბრამიშვილის გეარი XV ს-ის მეორე ნახევრიდან ჩანს. ქართლის მეფის ლეარსაბ I-ის განჩინებაში, კათალიკოსსა და წილქნელ ეპისკოპოსს შორის მამულზე დავის შესახებ აღნიშნულია, რომ ათანასე აბრამიშვილს ქონდა კონსტანტინე მეფის (1464-1505 წ.წ) მიერ ბოძებული სიგელი. სიგელი, როგორც ჩანს, შიო მღვიმის მონასტრის მახლობლად მამულის წყალობას ეხებოდა. ამავე განჩინებიდან ორკეეა, რომ შემდეგში ათანასე აბრამიშვილს ეს მამული, კერძოდ, ჩიქუნური საზღვარი სადარ გახდომია მუხრანბატონთან ენ იყო და რას წარმოადგენდა ათანასე აბრამიშვილი, ჩვენთვის უც-

ნობა, სახელითა და ნაწყალობევი მამულის მონასტერთან სიახლოვეთ თუ ვიხსნებოდა, იქნებ სასულიერო პირიც იყო. ერთი რამ ცხადია, მაშინდელ საქართველოში მეფეთა წყალობა ერის და მამულის სამსახურით მიიღწეოდა და ათანასესაც, აღბათ, რაიმე დამსახურება მიუძღოდა.

XVI საუკუნიდან აბრამიშვილები უკვე მრავალგზის იხსენიებიან ისტორიულ საბუთებში. ისინი საქართველოს სხვადასხვა მხარეში ჩანან და სხვადასხვა სოციალურ წოდებას ეკუთვნიან. საეარაუღოა, რომ ისინი, შესაბამისად, სრულყოფილად სხვადასხვა წარმომავლობისანი არიან.

1688-1703 წლებით დათარიღებული ერეკლე I-ის განჩინების მიხედვით, ქვემო ქართლის სოფელ ტბისში მცხოვრები აბრამიშვილის მამულზე დავა ქაჩინათ აბრამიშვილის ბატონს, ბოქაულთუხუცესს საამ ბარათაშვილს და თავად იორამ ზაალიშვილს. მეფის განჩინებით, აბრამიშვილს ფიცი დაედო. ფიცის დადება იმას ნიშნავდა, რომ მოწმე იყო თუ მოშივანი. ხატზე დააფიცებდნენ და გამოძიება საჭირო აღარ იყო. თუ ეერ დაიფიცებდა (ხშირად ასეც ხდებოდა), ხომ გამტყუნდებოდა და თუ დაიფიცებდა - ფიცით გაიტანდა. ესე იგი გამართლდებოდა, ყველაც დაუღერებდა: დაუღერებდა. რადგან მაშინდელი ქართველის ცნობიერებაში, როგორც უნდა გაგვიკვირდეს, ღმერთი მადლა იდგა ქონებაზე.

ეს მოფიცარი ტბელი აბრამიშვილი, როგორც ჩანს, შთამომავალი იმავე სოფელში ადრე მცხოვრები აზნაური აბრამიშვილებისა. 1523 წლის ბარათაშვილთა გაყრის წიგნში წერია, რომ გერმანოზსა და მის ძმებს თაყა, გოსტაშაბ და ფალაიან-ხორო ბარათაშვილებს გაყრისას ერგოთ ტბისში მცხოვრები აზნაურები ერთწოდად: აბრამიშვილი, ბეგიაშვილი, ბუდიანაშვილი, მამისთუაღაშვილი და სხვა.

ამრავად, ქვემო ქართლში ენმე ტბისელი აბრამის შთამომავალი აზნაურთა მოუღოდათ, გეარად კი ხან აბრამიშვილებად ეწერებოდნენ, ხანაც - აბრამიშვილად.

XVII საუკუნეში აბრამიშვილები ჩანან ქვემო ქართლის სოფელ დარბაზშიც. თუმანიშვილთა მამულში.

1633 წელს ერთ საბუთში კი, ქვემო ქართლში ნახსენებია სოფელი აბრამეთი და იქ მცხოვრები აბრამიშვილები. შესაძლებელია, დარბაზელ აბრამიშვილთა და აბრამეთელ აბრამიშვილთა შთამომავალი დღეს აბრამიშვილის გეარ-სახელს ატარებენ, რადგან ქვემო ქართლში ამჟამად აბრამიშვილის და აბრამიშვილის გეარები აღარ გვხვდება. აბრამიშვილები კი საკმაოდ მრავლად სახლობენ.

სხვა აბრამის შთამომავალთა ბუდე ჩანს შიდა ქართლში, საციციანოს სოფელ ატენში. ესენიც XVI-XVIII საუკუნეთა ქართულ საბუთებში ხან აბრამიშვილებად იწერებიან და ხან - აბრამიშვილებად.

XVI საუკუნის სადალაშვილთა ერთ ნასყიდობის წიგნში მოწმედ არის დასახელებული ატენს მცხოვრები გლეხი იასე აბრამიშვილი. ეს არის ატენში აბრამიშვილის პირველი ხსენება.

1688-1703 წლების ციციშვილთა გაყრის წიგნში, ციციშვილთა ყმებად წყროა ატენელი გლეხები: ელიზბარ, გოდერძი, გიორგი, ოქროა და ტატია აბრამიშვილები.

ატენელივე ყოფილა 1642 წლის ბეიტაშვილ-აფქარაშვილთა ნასყიდობის საბუთში მოწმედ დასახელებული ტატია აბრამიშვილი.

არ არის გამოჩენილი, რომ ეს ტატია აბრამიშვილი და ციციშვილების გაყრაში ნახსენები ტატია აბრამიშვილი ერთი და იგივე პიროვნებაა. არსებობს ატენელი აბრამიშვილ-აბრამიშვილთა ერთობის სხვა, უფრო დამაჯერებელი მაგალითებიც.

1642-1700 წლების რამდენიმე საბუთში, ატენის მამასახლისის ძმისწულები, ეინჟე მახარა და ესაია, ერთდროულად აბრამიშვილადაც იწერებოდნენ და აბრამიშვილადაც. საბუთებიდან არ ჩანს ატენის მამასახლის აბრამიშვილის სახელი და წოდება. საციციანოში აბრამიშვილები ყმა გლეხებიც იყვნენ, გადასახადებისგან გათავისუფლებული მსახური გლეხებიც და აზნაურებიც.

1740 წელს ყიზილბაშთა ბატონობის და შინააშლილობის ქაშის, საციციანოში ღალატით გატყდა ძამის ციხე. 1747-49 წლებში შედგენილ ძამის ციხის ამოწვევის დაეთარში სახასო გლეხთა და მსახურთა შორის იხსენიება აბრამიშვილის ერთი კომლი.

1783 წლის გეორგიევსკის ტრაქტატის თანდართულ ქართულ თაყად-აზნაურთა სიაში, თაყად ციციშვილის აზნაურებში, სხეებთან ერთად აზნაური აბრამიშვილიც იხსენიება.

იოანე ბატონიშვილი თავის „აღწერაში“ აზნაურ აბრამისშვილებზე შემდეგ ცნობას გვაწვდის: „ამაში წინაპარნიცა იყვნენ იმერეთიდან მოსრულნი აბრამიშვილებად მცირე აზნაურად მიღებულნი და მსწინდენ ესენიცა როსტომ მეფის დროსა 1635 წ. და არიან ტრაქტატსა შინაცა მოხსენებულნი.“

ამჟამად იმერეთში აბრამიშვილები ძაღზე ცოტანი არიან. აბრამიშვილები კი მრავლად ცხოვრობენ: საჩხერის, ჭიათურის, ზესტაფონის, ბაღდათის რაიონებში იმერეთიდან აბრამიშვილები საკმაოდ მრავლად გადასულან მეზობელი ადიგენისა და ხაშურის რაიონებშიც. ქართლელი აბრამიშვილების მსგავსად, იმერულ აბრამიშვილებშიც სხვადასხვა სოციალური მდგომარეობისა და სხვადასხვა ჩამომავლობის ხალხი იყო გაერთიანებული. მაგალითად, თუ ჭიათურის სოფიურთ სოფელში აბრამიშვილები დღესაც ბატონებად ახსოვთ, საჩხერის აბრამიშვილები ყმა-გლეხებად ჩანან ისტორიულ საბუთებში. თემცვა, როგორც მათი გეარ-სახელების ოგიეობა არ ამტკიცებს მათს საერთო წარმომავლობას, ისევე მათი სოციალური განსხვავებულობა არ გამოჩენს მათ შორის სისხლით ნათესაობას.

XVII-XVIII საუკუნეების იმერეთის სამეფოს ისტორიულ საბუთებში იხსენიებიან: საბა, მატა, ღაზარე და შიო აბრამიშვილები, რომლებიც თავიდან თა-



ვად ფალაქანდიშვილების ყმები ყოყილან. მაგრამ შექმდე, სხეადასხვა მიზეზით. წერეთელთა ემობაში აღმოჩნდნენ.

1680 წელი: აქ ესე ნასყიდობის წიგნი მოგეცით ჩვენ, ფალაქანდიშვილმა გიორგიმ, შვილმა ჩემმა შოშა, თქვენ წერეთლის ბატონს ქაიხოსროს, შვილსა თქვენსა ქველსა და პაპუნასა და ვახუშტისა და ქაიხოსროს; - დავტყვევდი ციხეშიდ, გამოვდეს, შემოგებეწეთ, დაგვხსენით. ჩემის თავის სახსრად მოგეცით სარკში სასახლე მისის მიწითა და ადგილით, ხატიოა, ვეროთ; - აბრამიშვილი საბა მისისა ძმით, ცოლ-შვილით, დათუა ღაბაძე მამუკა გოქსაძე, რისაც მჭინებულ ყოფილიყოსა.

1735 წელი: აქ ესე წიგნი მოგართით თქვენ ბატონს წერეთელს ქველს, თქვენს შვილს ბუჟანს და დავითს მე ფალაქანდიშვილმა გიორგიმ, ჩემმა შვილმა შიომ; - ასრე რომ აბაშიძემ მამული დამიკაჟა, ახლა დამჭირდა თეთრი იმ მამულზედ გარდასახვად აბაშიძისთვის ორას ორმოცდაათო მარჩილი ველი თქვენგან მამულს დასახსნელად. სხვა ვერა გიშოვე და რა შემოგებეწე მოგართი აბრამის კელი ღაზარე და შიო მათის ცოლ-შვილით, სახლით, კარით, საფლავით, წყლით, წისქვილით, სათიბით, ტყით, რისაც მჭინებული იყოსა. სხეა საბუთიდან ირკეჟა, რომ იგივე ღაზარე, რომელიც უკვე აბრამიშვილად სწერია, სასულიერო პირი - ხუცესი ყოფილა.

1746 წელი: აქ ნებითა და შეწყენითა დეთისათა ესე საბოლოოდ გასათავებელი მტკიცე და შეუცვლადელი წიგნი დაგიწერეთ და მოგართით მე ფალაქანდისშვილმა გიორგიმ. თქვენ, ბატონს წერეთელს ქველს, ასრე რომე თეთრი დავგვედვა გიორგი თოთაძის ოთხასი მარჩილი იმ თეთრის გარდაცდა ჩვენ ვერ შექმელით და თქვენ გარდაგვიხადეთ. ჩვენ მოგართით პატა აბრამიშვილის ცოლი და შვილი და დავთუღიანისოული პარტახი მისის ყოფილსყერთა.

თავად წერეთლისავე ყმები ყოფილან კვირთა და სენთა აბრამიშვილები. რომლებიც იმერეთიდან აყრილან და ქართლში გადმოსულან. მაგრამ 1724 წელს წერეთელს ისინი მოუქმებნია და ისევე თავის მამულში დაუბრუნებია.

აბრამიშვილები გურიაშიც სახლობენ. მაგრამ საბუთებში გურული აბრამიშვილები ჯერჯერობით არ შეგვხვედრია. შესაძლებელია. ისინი გვიანდელი გადასულები არიან იმერეთიდან. არც ის არის გამორიცხებული, რომ გურული აბრამიშვილები ეინმე ადგილობრივი. გურული აბრამის შვილები იყენენ. მითუმეტეს, რომ გურიაში, კერძოდ, სოფელ ბახეში გვარი აბრამიძე ჯერ კიდევ XVI საუკუნეში იხსენიება.

სულ სხვა წარმომავლობა აქეთ დუშეთ-თიანეთ-ახმეტის მხარეში საკმაოდ მრავლად მცხოვრებ აბრამიშვილებს. ისინი თავს ფშაველებად მიიჩნევენ და უძილაურთა თემის სალოცაეებს ეკმობიან.

უამრავი აბრამიშვილი ცხოვრობს კახეთ-ქიზიყში და ქვერეთში. განსაკუთრებით მრავლად არიან თელავის, ყვარლისა და ღაგოდების რაიონებში. ქვერეთის

აბრამიშვილები წინა საუკუნეში არიან იმერეთიდან გადმოსულები, ხოლო კახეთ-ქიზიყის აბრამიშვილები სხვადასხვა დროს, ზოგი ქვემო და ზედა ქართლიდან. ზოგი ზემო იმერეთიდან. ზოგიც აღმოსავლეთის მთებიდან ჩამოსახლებულან. აღბათ. იქნებიან ადგილობრივი, კახელი აბრამების შთამომავლებიც. მაგალითად, თუ გარე კახეთის სოფელ ნორიოს აბრამიშვილებს კარგად ახსოვთ, რომ მათი წინაპარი იმერეთის სოფელი სარეკოდან გადმოსული სასულიერო პირი ყოფილა. შიგნით კახეთის სოფელ სანიორეში მცხოვრებ აბრამიშვილებს არაერთარი გადმოცემა არა აქვთ მათი წინაპრების საიდანმე მოსულობის შესახებ. საინტერესოა აღინიშნოს, რომ ისინი აბრამიშვილებად კი იწერებიან, მაგრამ სოფელში, რატიმლაც, ფარსადანანებს ეძახიან. სტატისტიკური მონაცემებით, XIX საუკუნეში ამ სოფელში ფარსადანიშვილებს მართლაც უცხოვრიათ. როგორც ჩანს ამ გეარებს შორის რაღაც კავშირი არსებობს. არ არის გამორიცხული, რომ საჩორელი აბრამიშვილები სულაც არ ენათესაებოდნენ ქართლელ, იმერელ, გურულ და ფშაველ თანამოგეარებს და ისინი ეინმე კახელი აბრამა ფარსადანიშვილის შთამომავლები იყვნენ.

ასეც მომხდარა, რომ აბრამიშვილთა ნაწილი ქვემო ქართლსა და კახეთში, მიზეზთა და მიზეზთა გამო, ბერძნებად და სომხებად დაწერილან. ღეთის მადლით, ახლა უკვე აღარ ვაიგივებთ აღმსარებლობას და ეროვნებას და ბერი აბრამოვისა და აურამოვისათვის, აბრამიშვილობაზე და ქართველობაზე მობრუნების პროცესი დაიწყო.

ღმერთისა და საქართველოსთვის და ბაგრატიონთა ტახტის ძლიერებისთვის, აბრამიშვილთა გეარის გლეხნი კომლზე კაცად და აზნაურნი ქედზე კაცად გამოდიოდნენ.

იმერეთის სამეფო ლაშქრის მემარცხენე, ქართლის სამეფო ლაშქრის მოწინავე და შუაგულ და მემარცხენე სადროშოებში, თავად წერეთელთა, ბარათაშვილთა, ციციშვილთა, რუსთველ, ალავერდელ და ნეკრესელ ეპისკოპოსთა დროშების ქვეშ.

ამჟამად აბრამიშვილები ცხოვრობენ ქალაქებში: თბილისში, ქუთაისში, რუსთავეში, ბორჯომში, ხაშურში, ქარელში, გორში, მცხეთაში, გარდაბანში, საგარეჯოში, თელავში, ყვარელში, გურჯაანში, სიღნაღში, ლაგოდეხში, ჭიათურაში, სანხურეში, წყალტუბოში, ბაღდათში, სესტაფონში, სამტრედიაში, სენაკში, ფოთში, ბათუმში, ოზურგეთში, ლანჩხუთში დაბებში: თიანეთში, თერჯოლაში, აბასთუმანში, სურამში, კაზრეთში და საქართველოს უამრავ სოფელში.

აბრამიშვილთა გვარიდანაა მერაბ აბრამიშვილი - მხატვარი. დაიბადა თბილისში 1957 წ. 16 მარტს. მშობლები: ნათელა ღარიბაშვილი, გურამ აბრამიშვილი; მეუღლე - ციცინო ცერცვაძე (1959). შვილები: გურამი (1986), ლევანი (1988), ქეთევანი (1991). დაამთავრა თსსა გრაფიკის განყოფილება (1981). არის ავტორი ნამუშევრებისა: „სამასი არაგველი“ (1987), „სამოთხის ვაშლი“

(1988). „აღოჯობეთი“ (1988). „კუმაონის კაცობა ეკუთხები“ (1993) და სხვ. გამართა პერსონალური გამოფენა გალერეა „ორიენტში“, თბილისი (1994). მონაწილეობდა საქართველოსა და საზღვარგარეთ გამართულ გამოფენებში. მათ შორის: ეარშაეა (1989). ქართული კულტურის ცენტრი (პარიზი, 1990). ბრინდიზი (იტალია, 1991). არტფორუმ გალერეა (პარიზი, 1991). 10 ქართველი მხატვარი. გენერალური ბანკი (ბრიუსელი, 1993). ქართველი მხატვრები (ვენა, 1994). საკრამენტო (ატლანტა, 1995). გალერეა „სელმურკიმი“, პარიზი (1997). სასტუმრო პილტონ-ში (კუიპროსი, 2000 წ.) და სხვ. მისი ნამუშევრები დაკულა: სეკ. კოლონის ლუდვიგის მუზეუმში, ფინეთის, აშშ-ს კრძო გალერეებში. არის საქართველოს მხატვართა კავშირის წერი (1988). მისი ბიოგრაფია შეტანილია ცნობარში „ეინ ეინა თანამედროვე ქართულ ხელოვნებაში“ (ქართული ბიოგრაფიული ცენტრი, 2000).

საქართველოში ყველაზე გავრცელებული ათი გვარი

ბერძე - 24797	კვარაცხელია - 13618
კახანაძე - 18550	ღოშაძე - 12949
გელაშვილი - 17995	შენგელია - 12764
მასსურაძე 16516	წიკლაური - 12499
გიორგაძე - 14582	ხუციშვილი - 11062

ყველაზე მრძლე გვარები შიშხირაება სამხმბრელოში:

აძე, ადაძე, თოდუა, შონია, ფოფია, ვლიქა, ზოიძე, სახუა, მესხი, ვლოჯუა, ქარია, გოგია, გმკუა, გოგუა, დეალი, შელია, ჩარუა, ცააეა, ბუქია, გულუა, გოშუა, სახუა, ანთია, ბუაძე, ბერია, ხუტუა, ნინუა, ნოდია, სიხუა, ღორია, ბულია, ერაძე, ბეზია, რურუა, ჩარუა, ტულია, მანია, კეცია, კოხია, ვაბუა, ხუბუა, შარია, ბოხუა, ხასია.

ყველაზე ბრძელი გვარები:

მეშთხუციშვილი, შაბთხუციშვილი, მოსემუციშვილი, სომრეულიაშვილი, სახლოუხუციშვილი, გამეზარდაშვილი, თეადაბეიშვილი, ნამანგლელევიშვილი.

აბრამია 411
თბილისი - 111,
ფოთი - 66,
ხოზი - 52.

აბრამია, გეაროს ფუძე ბიბლოერი სახელი აბრამამ (აბრამ-აბრამ).

აბრამ ძველებრაული სახელია. ნიშნავს „მამა სიმაღლისა“ ან „ამაღლებული“ მაგრამ ქართულში მას ემთხვევა აგრეთვე მეორე ებრაული სახელი აბრამამ, რომლის მნიშვნელობაა „მამა მრავალთა“ ამ სახელისგან მიღებული გეარებია: აბრამალაძე, აბრამია, აბრამიშვილი, აბრამიძე (სურათ კუმბურიძე. დედაენა ქართული. თბ. 1987. გვ. 320).

აბრამია კომლი: ახალსოფელი (ხოზის რ-ნი) - 8, სეფიეთი - 4, ქოლობანი - 4, აბაშა - 3, ეკიდკარი - 3, ზემო ჭალადიდი - 3, ონტოფო - 3, ხოზი - 3 და სხვ. ტობონიძე: სა-აბრამიო - უბანი გაღმა პატარა ხობულაში (ხოზის რ-ნი) (აქაც და ყველა გეარაან დაკავშირებული კომლი და ტობონიძე აღებულია პატა ცხადიას დასახელებული წიგნიდან. ხოლო სულთა რაოდენობა ა. სილაგაძისა და ა. თოთაძის წიგნიდან).

1904 წლის აღწერის თანახმად, სოფელ ხორგაში მცხოვრებია აბრამიების ერთ საწილს აზნაურის წოდება კქონდა.

სოფელ ხორგაში დათრწა პოლიო აბრამიას აკვანი 1891 წელს ამ შესანიშნავ სოფელთან. მის შრომისმოყვარე ადამიანებთანაა დაკავშირებული მომავალი პოეტის ბავშუობისა და ახალგაზრდობის საუკეთესო წლები.

პირველდაწყებითი განათლება მშობლიურ სოფელში მიიღო, საშუალო კი - ქუთაისის ეკთა გონაწიაში, რომლის დამთავრების შემდეგ, 1922 წელს, შედის თბილისის სახელმწიფო უნივერსიტეტის ფილო-

ლოგიურ ფაკულტეტზე და წარმატებით ამთავრებს მას.

1922 წლიდან პოლიო აბრამია თბილისის მკვიდრია, მაგრამ მას სიცოცხლის ბოლო წუთამდე არ გაუწყვეტია კავშირი თავის რაიონთან. მისი ფიქრები ფარენანსაგით თავს დასტრიალებდა მშობლიურ ხორგას.

პოლიო აბრამიას პირველი ლექსი 1921 წელს გამოქვეყნდა ჟურნალ „თეატრსა და ცხოვრებაში“ და ამის შემდეგ კალამი არ გაუგდია ხელიდან. მისი ლექსები, პოემები და მოთხრობები სისტემატურად იბეჭდებოდა რესპუბლიკის თითქმის ყველა ჟურნალ-გაზეთში.

პოლიო აბრამია თავის სამგალოთი ოჯახში მტკიცედ ნერგაედა მშობლიური რაიონისა და სოფლის სიყვარულს, საინტერესოდ და გულთბილად მოუხრობდა მათ ბავშუობის მწარე სინამდვილეზე, ხობისწყლის პირას გატარებულ დაუვიწყარ დღეებზე.

ქართველმა მკითხელებმა სხვადასხვა დროს მიიღეს პოლიო აბრამიას პოეტური კრებულები („კოლხური კორდები“, „თეთრი აფრები“, „ზამთრის ღამის ზღაპარი“, „თემურ თარბა“).

პოლიო აბრამიას სრული კრებული უკანასკნელად 1979 წელს გამოიცა.



მაგრამ, სამწუხაროდ, პოეტმა ეერ იხილა იგი.

- შეწყდა პოეტის სიცოცხლე. მაგრამ წიგნები აგრძელებენ მას. აქ თეითონა-
ნაც ამბობდა:

- ერთ მშვენიერ დღეს მეც ამ ქვეყნად აღარ ვიქნებო
ამიტომ მინდა, სამურმისოდ დამრჩეს ფიქრები-

როდესაც ეცნობი პოლიო აბრამიას პოეზიას. შეუძლებელია, არ მოიხიბლო
მისი ღიქსით „პაპაიმი“. ეს ღიქსი კი არა. საგალობელია კოლხი კაცისა. ეს
განსახიერება ქართველი კაცის უტეხი ნებისა, მისი შრომისა და ბრძოლისა,
სიბრძნისა და ქორთათმენისა, მკვობრობისა და თანაკრძობისა. კიხულომ მის
ამ ღიქსს და თედღწინ წარმოგიდგება საქეუენოდ აღიარებული „ღარისკაცის
მამა“. ისე, როგორც ეს პერსონაჟი განურჩევლად ეროვნებისა, მამა ყველა
ღარისკაცისთვის. ასევე ბატონი პოლიოს პაპაც ყველა ქართველის გუთენის.
ის ქართული წინაპრის სულის განსახიერება. ასეთმა „პაპებმა“ გაუძლეს ასეუ-
ლი წლობით ქაქნის თაეზე დატეხილ ქარტეხილს, ბედსა და უბედობას და
დღემდე მოიყეეს საქართველო. „საოცარო კაცი თუ პაპაიმი, ქვას აპობდა
მისი ერთი განაჩენიო“ - ამბობს პოეტი.

1969 წელს მთელმა საქართველომ აღნიშნა პოლიო აბრამიას დაბადების სა-
მოცდაათი წლისთავი. მისი მშობლიური რაიონის გაზეთმა გაშლილი გვერდე-
ბი მოუძღვნა სახელოვანი თანამემამულის სამწერლო მოღვაწეობას.

პოლიო აბრამია სიცოცხლის ბოლო თხუთმეტი წელი თითქმის სარეცელის
ოყო მიჯაჭვული, მაგრამ უდიდესი ძალისხმევის შედეგად შემოქმედებითი საქ-
მიანობა არ შეუწყვეტია, რაშიც, უდავოა, დიდი დამსახურება მოუძღვის კეთილ-
შობილებით გამოჩენულ მის უანგარო შეუღლეს, ოჯახის წამდვილ ბურჯსა
და იმედს, ქალბატონ მარო აბრამიას.

მეზნებარე მეხოტბე თავისი მშობლიური ქვეყნისა, ნაღდი პოეტი და უანგა-
რო მეგობარი, ღირსეული შთამომავალი და ალიკეალი თავისი სახელოვანი პა-
პისა. ვაგდახ, რომ პოეტი პოლიო აბრამია ეერასოდეს ჩამოეა მის სათაყენო
მამულ-დედუღელთში, მაგრამ ხობელები არასოდეს დაიფიწყებენ მის გამოჩენილ
შეილს, - გეუებნება ბატონი საშა აბრამია

აბრამია ადექსანდრე (საშა) მიხეიფლის ძე დაიბადა 1912 წელს. ხობის
რაიონის სოფელ პირეელ ხორგაში.

1920 წელს შეეიდა პირეელი ხორგის სკოლაში, რომლის რეა კლასი დაამ-
თავრა 1928 წელს. იმაეე წელს სწავლა განაგრძო თბილისის საგზაო ტექნი-
კუმში. 1929 წლიდან ხობის რაიონში სამეურნეო სამუშაოზეა, ოყო საგზაო
განყოფილების უფროსი.

1936 წლიდან 1940 წლამდე გაზეთ „სოციალიზმის მშენებელის“ პასუხისმ-
გებელი მდივანია, ხოლო 1940 წლიდან 1942 წლამდე ხობის მანქანა-ტრაქტორ-
თა სადგურის დირექტორი. 1942 წლის თებერვალში გაწეულ იქნა წითელ

არმიაში. მონაწილეობდა დიდ სამამულო ომში.

ალექსანდრე აბრამია იბრძოდა კავკასიის ფრონტზე. მან ბრძოლით გაიარა გზა ორჯონიკიძიდან ბერლინამდე.

ომის დამთავრებამ ალექსანდრე აბრამიას ბერლინში მოუხსწრო. 1945 წლის 10 მაისს გამარჯვების მეორე დღეს, ღამით, სხვებთან ერთად იგი ქაღალაქგარეთ მიდიოდა. ავტომანქანების კოლონას ალ. აბრამიას მარქანა სულ ბოლოს მიყეუბოდა იგი ხედავდა, როგორ ქრებოდა ღამის სიბნელეში წინა მანქანების შუქი მარქანაში მასთან ერთად სამი ოფიცერი ოჯდა, მათ ეგონათ, რომ ავტომანქანები მოსახვევში მკეუთრად უხვევდნენ და შუქიც ამიტომ ქრებოდა. თურმე წინ. მდინარეზე, ხიდი ყოფილა აფეთქებული და მანქანები ერთი მეორის მიყოლებით მდინარეში ცვიოდნენ. ალ. აბრამიას მანქანაც გადაეარდა. მაგრამ ადრე გადაეარდნილი მანქანების ზედ მოექცა და წყალში ჩაძირვას გადაურჩა. ამ ავტოკატასტროფაში მისი სამი თანამგზავრი ოფიცერი დაიღუპა, თავად კი ფეხის მოტეხილობით გატანჯული, მიცვალებულებთან ერთად იყო მეორე დღემდე გერმანელთა პოსპიტაღში ფეხის ამპუტაცია გადაუწყვიტეს, მაგრამ თანამებრძოლებმა მოიპარეს პოსპიტაღიდან, 18 კილომეტრი ფეხით ატარეს, ნაწილს პოსპიტაღში მოიყვანეს. იქ ოპერაცია გაუკეთეს და ფეხი შეუნარჩუნეს. დემობილიზაციით ალექსანდრე აბრამია მხოლოდ 1945 წლის ოქტომბერში დაბრუნდა.

სამამულო ომში გამოჩენილი ეპეაკობისთვის იგი დაჯილდოებული იყო სამამულო ომის პირველი და მესამე ხარისხის ორდენებით, წითელი ვარსკვლავის ორდენით. ჰქონდა მიღებული რვა საბრძოლო მედალი, მთავარსარდლის თირმუტი მადლობა.

ალექსანდრე აბრამია აქტიურად მონაწილეობდა რაიონულ გაზეთში, წერდა ლექსებს, ფელეტონებს, იგი დაჯილდოებული იყო ხალასი იუმორით, მისი მახეილსიტყვაობა დღესაც ახსოვთ მის მეგობრებს. გერმანიასთან ომის დამთავრების შემდეგ ალექსანდრე აბრამია იაპონიის საზღვარზე იცავდა თავისი ქვეყნის ღირსებას. ალექსანდრე აბრამია 1946 წელს დაუბრუნდა მშობლიურ ხობს და სიცოცხლის უკანასკნელ დღეებამდე აქტიურ მონაწილეობას იღებდა რაიონის სისხლსავესე ცხოვრებაში.

იყო კარგი მამა და მუელღე ნიჭით მას დაემგვანენ შვილები. უფროსი ქალიშვილი მერი აბრამია აშშ-მენებს რაიონის საზოგადოებას. მან ბევრ სხვა სიკეთესთან ერთად ერთი დიდი საშეილიშვილო საქმე გააკეთა, პირველი გურიფელის დაწყებითი სკოლის ბაზაზე გახსნა შესანიშნავი სკოლა-გიმნაზია. დგას ამ სკოლა-გიმნაზიის დედამბად ყოველმხრივ განათლებული, ერუდირებული ქალბატონი. მისხალ-მისხალ არიგებს სიკეთეს, ყველას უნაწილებს თავის ნიჭ-



სა და გულის სიტბოს.

მეორე ქალიშვილი კლარა აბრამია ურნალისტურ მოღვაწეობას ეწევა. ხოლო გულაჯი აბრამია და მისი მეუღლე ლარისა მამისეულ სახლში ტრიალებენ. ზრდიან სახელოვან ვაჟკაცს - ალიკა აბრამიას, რომელიც სენნიაც არის თავისი კარგი ბაბუისა და განსახიერბაც.

ლამაზი ცხოვრებით ცხოვრობენ ბატონი საშას შთამომავალნი და ამიტომაც უკედავია ბატონ საშა აბრამიას სახელი.

აბრამიძე ოზურგეთი. იმირხევი. ბახეი. აბრამეთი. თბილისი. ეანი, ქუთაისი და სხვ. რაიონებშია გავრცელებული.

1995 წელს ვაუჩერი აუღია 1185 სულს (ეანი - 476, თბილისი - 261, ქუთაისი - 120).

ამავე ძირისაა აბრამიშვილი, აბრამია (აბრამაძე).

აბრამისძე - იგი წილად ხედა ქვემო ქართლში გერმანოზსა და მის ძმებს (ბარათაშვილებს) გაყრის დროს (1523 წ.).

აბრამიძე ამირანა - ჰყავს განაყოფი სუხია, მოწმე ყმა-მამულის ნასყიდობის წიგნისა (1670 წ.).

აბრამიძე გიორგი - მოწმე.. ადგილის ნასყიდობის წიგნისა (XVII ს.). აბრამიძეები - აბრამეთს მცხოვრებნი, როსტომ მეფემ ისინი უწყალობა ქასანბეგ ბარათაშვილს (1633 წ.).

აბრამიძე მამისთქანა - ბახეას მცხოვრები, პატკანაურის პარტახტ მამულზე მჯდომი. მას და ქაიმასოზა დოლიძეს ემართათ ქუთაისის საყდრის ბეგარა- (1578 წ.).

იქვე მოიხსენიებიან აბრამიძე დახურა, სუხია და შოშიტა (იხ პალ. I გვ. 61).

აბრამიძე პავლე ივლიანეს ძე დ. 19 III. 1901, დაბა ეანი, გენერალ-მაიორი 1940.



1926 წელს დაამთავრა ქართული გაერთიანებული სამხედრო სკოლა და დაინიშნა ოცეულის მეთაურად. 1933 წლიდან პოლკის, ხოლო 1938 წლიდან - დივიზიის მეთაურად იმყოფებოდა იმ ჯარების შემადგენლობაში, რომლებმაც 1939 წელს დაიციეს დასავლეთი უკრაინა და დასავლეთ ბელორუსია პიტლერელი ოკუპანტებისაგან. მონაწილეობდა თეთრ ფრელებთან ომში, დიდ სამამულო ომში იბრძოდა მრავალი ქალაქის მოსადგომებთან. 1956 წლიდან იყო თადარიგში. 1949 წლიდან სამხედრო პედაგოგიურ საქმიანობას ეწეოდა. იყო ოსუ სამხედრო კათედრის გამგე დაჯილდოებული იყო ლენინის ორდენით, 3 წითელი დროშის ორდენით და მედალებით.

აბრახამია, შტრ: აბრახამი (აბრამი-აბრამ).

გეარის ეტიმოლოგიას გაანინა სხეანაირი ახსნაც. გეარი ორკომ-პონენტია, რთული გეარსახელია. იგი შედგება ორი, ერთმანეთისგან დამოუკიდებელი სიტყვის (სახელისაგან) აბრა+ხამ-ი. გეარის

აბრახამია 90
თბილისი - 26,
სენაკი - 8.



პირველი ნაწილია სიტყვა აბრა, ხოლო მეორე - ხამ-ი. შდრ: ხამ-ი 1. დანა. 2. ბაშის ტილო, შინა ნაქსოვი. 3. ხამი, უწერსნელი კაცი (-ხამი კაცი). -ხამი ეე-ძილა აშო". -დანა არ მოიტანო აქ. -გეალო" (ხამია მოუქნელი გამოუცდელი იტყვიან ხამი მოზგერო ხამი ცხენი). -გეალო ხამი რე თე კოჩი". -სულ მთლად ხამია ეს კაცი" (გივი ულიაეა. მეგრულ-ქართული ლექსიკონი თბ. 1997. გვ. 383).

აბრუშია (იხ აბრაეა). სახელობს ოჩამჩირის რაიონის სოფელ ილორში.

აბრუშია ღვიდა შოთას ასული, მოხსენიებულია ოჩამჩირის რაიონის სოფელ ილორის მცხოვრებად 1990 წელს (ეროვნება ქართული).

აბსანძე//აბსანაძე//აბსანიძე//აფსნაძე. ითვლება, რომ ისინი წარმომდგარია იმერეთიდან (სოფელი მუხურა) გადასულ აბესაძეთა გეაროდან. მთხრობულები საუბარში გელათი-

აბსანძე 542 სული
(ზუგდიდი - 466,
თბილისი - 30,
ფოთი - 7).

დან ჩასულ აბესაძეებიდან მომდინარეებად თელთან თავს. იგივე მოსაზრება აქვს დაფიქსირებული ამ გეართან პაატა ცხადიას. აბსანძეთა სამშობლოადა მიჩნეული ზუგდიდისა და გალის რაიონები. კომლი: ახალკახათი - 33, ორსანტა - 27, ქვემო ქვალონი - 3, შამგონა - 3, ზუგდიდი - 14. ტაპორნიძე სა-აბსან-ძო - უბანი გალენწყაროს ნაპირებზე (ახალკახათი. დარჩელი).

აბსანძე გურამ - ყოფილი პოლიტიკური პარტიარი. ნაკლებად თუ მოიძებნება საქართველოში მეორე საზოგადო მოღვაწე, რომელსაც მისი დარი ტანჯეა-წამება, ფიზიკური თუ სულიერი ტკივილები გადაეტანოს. ცხრა ტყეა დაახალეს - ეერ მოკლეს! მაშინ მისი მორალურად განადგურება, პოლიტიკურად მოკვდინება განიზრახეს. 2001 წლის 17 აგვისტოს, 42-თვიანი პატიმრობის შემდეგ, საქართველოს უზენაესი სასამართლოს სს კოლეგიამ გურამ აბსანძეს



ყოველგვარი მტკიცებულების გარეშე, სისხლის სამართლისა და პროცესუალური კანონმდებლობის, კონსტიტუციური ნორმების დარღვევით, 17 წლის პატიმრობა მოუსაჯა ამით სასამართლო კოლეგიამ არა მარტო შელახა რეფორმირებული სასამართლოს ავტორიტეტი და ღირსება, არამედ ღახვარი ჩაცვა ეროვნული თანხმობის ახლადფუხადგმულ პროცესს. ამდენად, უდიდესი მნიშვნელობა ენიჭება უზენაესი სასამართლოს ახლადშექმნილ დიდ პალატაში ამ საქმის საკასაციო განხილვას, როგორც უზენაესი სასამართლოს პალატის 2001 წლის 13 სექტემბრის განჩინებაშია ნათქვამი: „ აღნიშნული სისხლის სამართლის საქმე უნდა გადაეცეს უზენაესი სასამართლოს დიდ პალატას, რადგან საქმის განხილვასა და გადაწყვეტას განსაკუთრებული მნიშვნელობა აქვს ერთიანი სასამართლო პრაქტიკის ჩამოყალიბებისთვის“. ეს კი დიდად შეუწყობდა ხელს ქართული

სახელმწიფოებრიობის განმტკიცებას.

გურამ აბსანძე დაიბადა 1952 წლის 18 აპრილს ზუგდიდის რაიონის სოფელ დარჩელში. 1969 წელს დაამთავრა მშობლიური სოფლის საშუალო სკოლა და იმავე წელს ჩაირიცხა თბილისის სახელმწიფო უნივერსიტეტის ეკონომიკის ფაკულტეტზე ფინანსებისა და კრედიტის სპეციალობით, რომელიც დაამთავრა 1974 წელს. 1975 წელს მუშაობდა ზუგდიდის საფინანსო განყოფილებაში. ხოლო 1976 წლიდან 1984 წლამდე - მოსკოვში, სსრ კავშირის მელიორაციისა და წყალთა მეურნეობის სამინისტროს ცენტრალურ აპარატში, სადაც განელო გზა უფროსი ეკონომისტიდან მთავარი ეკონომიკური სამმართველოს განყოფილების უფროსამდე.

1984 წელს, საქართველოს მთავრობის დადგენილებით, გურამ აბსანძე გადმოყენილ იქნა საქართველოს ფინანსთა სამინისტროში ადგილობრივი მრეწველობის, ტრანსპორტისა და კავშირგაბმულობის დაფინანსების სამმართველოს უფროსად.

1988 წელს აირჩიეს საქართველოს ფინანსთა სამინისტროს საკონტროლო-სარევიზიო სამმართველოს უფროსად.

1990 წლის ნოემბერში, ქროუნული ხელისუფლების მოსელის დღიდან დაინიშნა საქართველოს ფინანსთა მინისტრად, 1991 წლის ივნისში კი - პრემიერ-მინისტრის მოადგილედ, ეკონომიკისა და ფინანსთა მინისტრად.

1992 წლის 6 იანვარს, სამხედრო-კრიმინალური გადატრიალების დასრულების დღეს, ქართველი ხალხის მტრების მიერ გურამ აბსანძე და კანონიერი ხელისუფლების სხვა ხელმძღვანელები და მომხრეები ჩაცხრილულ იქნენ მეტეხის ხიდთან მანქანაში, სადაც გურამ აბსანძემ მიიღო ცხრა უმძიმესი ჭრილობა (ახლაც თან ატარებს 8 ტყვიას). ასეთ მდგომარეობაში მყოფი პიროვნება დაპატიმრებულ იქნა პუტჩისტების მიერ შეთითხნილი ბრალდებით. ციხიდან გათავისუფლებულ იქნა 1992 წლის აგვისტოში. იმ დღიდან იმყოფებოდა დეცნაში.

1998 წლის მარტში გურამ აბსანძე დაპატიმრებული იქნა, მაგრამ 2002 წლის 19 აპრილს ხელისუფლება იძულებული გახდა, გაეთავისუფლებინა ის.

2002 წლის 26 აპრილს მან დააარსა ქროუნული თანხმობისა და სამართლიანობის აღდგენის კავშირი.



აბსანძე მამია სპირიდონის ძე, დაიბადა 1924 წელს, ზუგდიდის რაიონის სოფელ კახათში. 1942 წელს წარჩინებით დაამთავრა დარჩელის საშუალო სკოლა. იმავე წელს სწავლა გააგრძელა ქუთაისის მანქანათმშენებლობის ტექნიკუმში, რომელიც დაამთავრა 1945 წელს. იმავე წელს სწავლა გააგრძელა სოხუმის მამია გორკის სახელობის პედინსტიტუტში ფილოლოგია-ისტორიის ფაკულტეტზე. აღნიშნული ფაკულტეტი დაამთავრა 1949 წელს.

სხვადასხვა დროს წარმატებით იმუშავა მშობლიურ სოფ. ახალკახათში, ჯერ ახალკახათის საშუალო სკოლის დირექტორად, შემდეგ კოლმეურნეობის თავმჯდო-

მარედ, საიდნაც გადაიყენეს რაიკომის განყოფილების გამგედ, იქიდან კი ზუგდიდის მე-3 საშუალო სკოლის დირექტორად.

მე-3 საშუალო სკოლის დირექტორად მისი მუშაობის პერიოდში აშენდა საშუალო სკოლის ტიპური სამსართულიანი სასწავლო კორპუსი და დაძმბარე ნაგებობანი წყალსადენით, კანალიზაციით და ცენტრალური გათბობით, რაც პირველი შემთხვევა იყო ზუგდიდის სინამდვილეში.

ამან ხელი შეუწყო მოსწავლეთა კონტინენტის ზრდას 800-დან მოსწავლეთა რაოდენობა 1200-მდე გაიზარდა.

ამ სკოლის ბაზაზე გაიხსნა მე-9 საშუალო სკოლა სადაც მოსწავლეებთან ერთად დირექტორად გადავიდა აღნიშნული სკოლის მასწავლებელი რებეკა მიქნაია ამავე სკოლის ბაზაზე იხსნება მე-13 საშუალო სკოლა რომლის დირექტორად გაუშვეს იმავე სკოლის მასწავლებელი იმ ჩემონაეა.

მე-3 საშუალო სკოლის შემდეგ რამდენიმე წელი იმუშაეა მე-6 საშუალო სკოლაში დირექტორად. ზუგდიდში ქართული ჩაის მუზეუმის დასაარსებლად მასალების შეგროვება რეგიონში (აჭარა, აფხაზეთი, გურია, სამეგრელო, პროფილით თბილისი), დაიწყო 1985 წლის გაზაფხულზე ამ დარგის სპეციალისტთა დახმარებით და იგი წარმატებით დასრულდა 1999 წელს მუზეუმის საზეიმო გახსნით. 11 საექსპოზიციო დარბაზში გამოფენილია მდიდარი და მრავალფეროვანი 1700-ზე მეტი ექსპონატი.

გამოცემული აქვს ბროშურა „ზუგდიდის მაზრის სახალხო განათლების ისტორია“. ამესამე საშუალო სკოლის მონოგრაფია, „ზუგდიდის №1 ჩაის ფაბრიკის მონოგრაფია“. მასალები ქართული ჩაის მოამაგეთა ისტორიისათვის. ამჟამად მუშაობს ამ მუზეუმის დირექტორად.

მონაწილეობას იღებს ზუგდიდის №1 საშუალო სკოლის მონოგრაფიის შედგენაში, რომელიც ეძღვნება ამ სკოლის დაარსებიდან 135 წლისთაეს (1867 წ.) არის რესპუბლიკური მნიშვნელობის პერსონალური პენსიონერი.

მიღებული აქვს მთავრობის ჯილდოები.

აბსნაძე (27 სულთ), აბსანძე (35 სულთ).

აბსანძეები ძირითადად (27 სული) ცხოვრობს ქ. ფოთში.

აბსარიძე გეარში აბ ართონი უნდა იყოს, ხოლო ფუძე სარ-ი (შდრ:-სარიშიელი).

აბუაშვილი 1373
თბილისი - 693,
მცხეთა- 211,
ქასპი - 163.

აბუაშვილი მომდინარეობს მამაკაცის საკუთარი სახელიდან აბუა (შდრ. აბო).

აბუაშვილი ნაზარა-მოწმე ერტელ ქიტიას მიერ აღავეერანა საფარასშეილისათვის მიცემული მიწის სასყიდობის წიგნისა (1676 წ.)

აბუაშვილი სოფთაშა - მოწმე დაეითა ადიკაშვილის მიერ —

მიცემული ეენახის სასყიდობის წიგნისა (1693 წ.)

აბუაშვილი თოხთის მეზობლად მდებარეობდა სოფ. აბუთკარი. ეს სოფელი



ცხრაძმაში ცნობილი იყო თავისი სალოცავეთ - ქაშუეთით. ოიკონიში მოუთითებს იმაზე, რომ ამ სოფელში თავის დროზე აბუაშვილებს უნდა ეცხოვრათ. 1873 წ. აბუთკარი უკვე ნასოფლარს წარმოადგენდა. 1774 წელს აქ მისახლეობდნენ: ხოკრიანი, ყველიანი და გინტური.

აბულაა//აბულაგა, სათავეს იღებენ სიტყვიდან - **აბულა**. შდრ: **აბული**. მთების დიდი და პატარა აბულის სახელწოდება.

აბული ტბაა ახალქალაქის რაიონში. პატარა აბულის დასაქვეთ ფერდობზე აბული სოფელი იმავე რაიონში (მარტიკაძის საგამებლო). მდინარე ფარაენის შენაკად აბულის სათავეში. ხდიხურ ლექსში ეკითხულობთ: *ადე. ადე. აბულაო. თეთრად გათენებულაო.*

აბულა იყო გაერცვლებული მამაკაცის საკუთარი სახელიც და მისგან წარმოიშვა, როგორც გეარი აბულაა. ისე ზემოთ მოხსენიებული გეარები.

აბულაა გეარის ძველი ფორმაა (შდრ. *აფხაზაა, ფირცხააა, ანთელაა, არდბელაა და სხე.*)

აბულაა - აბულაეთა გეარი გადმოსულან იმერეთიდან. იმერეთში ნაქონი გეარისთვის - **აბულაძე** ძე ჩამოუცილებიათ და სამეგრელოს გეართწარმოებისათვის დამახასიათებელი ფორმა მოუციათ.

აბულაძეთა გეარი საქართველოში რაოდენობის მიხედვით მე-10 ადგილზეა (10438 სული). იმერეთში ისინი მე-16 ადგილზე არიან. აბულაძეები სახლობენ სამეგრელოშიც: **წაღენჯიხა** - 38, **ერგეტა** - 16, **ნაკითუ** - 16, **ოზუჯი** - 8, **ძველი ხიბულა** - 7, **ანაკლა** - 5, **ნარაზენი** - 4, **ქოლობანი** - 4, **ახალსოფელი (ზობის რ-ნი)** - 3 და სხე. ადგილობრივი ვარიანტი: **აბულაძე ტაობნიძე** სა-**აბულა-ძო** - უბანი საჭანიოსა და საზარანდიოს შუა (ძველი ხიბულა). სა-**აბ-**

ლა-ძო//აბულა-ძო-უბანი დაიდღალის ნაპირას (ცვანე. **ერგეტის თემი**).

აბულაშვიდი, **აბულა** - საყაერეს მცხოვრები. იგი ერგო რიონსა და მის ბიძაშვილებს რიონ და გოშეარ ჯაეახიშვილების გაყრის დროს (1527-1558 წ.წ.)

აბულა მკერვალითფეროსა, როსტომ მეფის ბრძანებით სხეებთან ერთად გაარჩია თბილელ [ელისე] საგინაშვილისა და მერაბ ყორღანაშვილის შორის ნასოფლარ ფიცხისზე სამამულე დაეა (1635 წ. XI.14. 1449-2649).

აბულაშვილი დათუნა - მოწმე - სახლების ნასყიდობის წიგნისა (1683 წ.)

აბულაშვილი მამუკა - მოწმე - მიწის ნასყიდობის წიგნისა (1678 წ.)

აბულაშვილი ქიტუა - .. ბერის დასტურით ბერ ყორღანაშვილს მაჰყიდა საწისქვილე მიწა ბოსტნით, ტყითა და გზით XVII ს-ის I მეთხედი (მალ. I გე. 63).

შ ე ნ ი შ ე ნ ა : გეაქეს გეარი **აბულაძე** 43 (**ახმეტა** - 38, **თელავი** - 2 **თბილისი** - 1): **აბულაოგი** (- **აღმათ. იგივე აბულაშვილი-აბულაძე**). გექონდა

აბულაშვილი 1187
სიღნაღი - 403,
თბილისი - 286,
ახმეტა - 142.
ხობი - 52



ქართული გეარები: აბულგარდიშვილი//აბულგერდიშვილი, აბულფათისშვილი//აბულფათიშვილი (იხ. პატი. I. გვ. 66-67).



აბულაშვილი თემური დაიბადა 1947 წელს სიღნაღის რაიონის სოფელ ჯუგაანში. იქვე დაამთავრა საშუალო სკოლა.

1966-69 წლებში მსახურობდა ჯარში.

1977 წელს დაამთავრა თბილისის ივანე ჯავახიშვილის სახელობის სახელმწიფო უნივერსიტეტის ჟურნალისტიკის ფაკულტეტი. უნივერსიტეტის დამთავრების შემდეგ მუშაობდა განათლების სამინისტროში. ფილარმონიის დიდ საკონცერტო დარბაზში. „ახალ-

გაზრდა კომუნისტის“ რედაქციაში.

მისი მოთხრობები ქართულ ლიტერატურულ ჟურნალ-გაზეთებში იბეჭდება 1974 წლიდან.

1981 წლიდან არის საქართველოს მწერალთა კავშირის წევრი.

გამოცემული აქვს მოთხრობების წიგნები: „ჩიტები უფასოდ“ („მურანი“, 1978 წ.), „მდინარეს მიაქვს ამბავი“ (რუსულ ენაზე. „მოლოდინა გეარდია“, 1985), „ველის ხარი“ („მურანი“, 1986 წ.), „1982 წლის ფეხბურთი“ („ლომისი“, 1995 წ.); პიესების კრებულები: „წერიის გუთანი უბია“ („მურანი“, 1997 წ.), „კონსერვის კოლოფის ცეკვა“ („მურანი“, 1998 წ.).

თემურ აბულაშვილის პიესები დაიდგა ახალციხის, თელავის, მახარაძის, ჭიათურის, ცხინვალის სახელმწიფო დრამატულ თეატრებში.

მწერლის მოთხრობები თარგმნილია რუსულ, უკრაინულ, მოლდავეურ, აზერბაიჯანულ და თურქმენულ ენებზე.

1996 წელს ნოველისთვის „1998 წლის ფეხბურთი“ მიენიჭა გიორგი შარვაშიძის სახელობის აფხაზეთის სახელმწიფო პრემია.

1981 წლიდან მუშაობს გაზეთ „ლიტერატურული საქართველო“-ს რედაქციაში. ამჟამად ამავე გაზეთის პასუხისმგებელი რედაქტორია.

ჰყავს მეუღლე, ორი შვილი და ორი შვილიშვილი.

აბულაღალი ჭერეთის მთავარი XI საუკუნის დამდეგს. მთავრად დასეა ბაგრატ III-მ, როცა დაიპყრო ჭერეთის ქვეყანა (1008 წ.) როგორც კი ბაგრატმა ჭერეთი დატოვა, ადგილობრივმა დიდებულებმა აბულაღალი გადააყენეს და კახეთის ჭორეპისკოპოს დავითს მიემხრნენ. ამ უკანასკნელმა კი ჭერეთი კახეთს შეუერთა (ქსე. ტ. I. გვ. 44).

აბულაღასანი XII საუკუნის მიწურულის საქართველოს სამეფოს დიდი მოხელე. პოლიტიკური მოღვაწე ერისთავურისთავი, ამრომარა, თამარ მეფის მეჭურჭლეთუხუცესი (კახაბერ გარდანიძის შემდეგ). აბულაღასანის რჩევით თამარის ქმრად მოიყვანეს ანდრია ბოგოლუბსკის შვილი იური (გიორგი). იურის განდევნის შემდეგ აბულაღასანი თამარმა შერისხა. ჩამოართვა მეჭურჭლეთუხუცესობა და რუსთავი. ამის შემდეგ ისტორიულ წყაროებში აღარ იხსენიება (ქსე. ტ. I. გვ. 44).

აბულაძე, აბულაძეების შტო-გეარებია აბულაძეშვილი და ობლიძე იოანე ბაგრატიონის წიგნში: „აღწერა საქართველოს თავად-აზნაურთა გეარებისა“ აღნიშნულია: „138. აზნაური ობლიძე ამათნი წინაპარნი იყვნენ იმერეთით აბულაძეთაგანნი და მცირე აზნაურნი და ამათგანი ფინშე დაშთა ობლაძე და მოვიდა საქართველოს შინა და დაესახლა, რომლის ობლაძისა გამო გაუვარდათ ობლიძეობა ვახტანგ მეფის დროს 1711 წელს და არიან მოხსენიებული 1783 წლის ტრაქტატსა შინა“ (გვ. 86).

აბულაძენი - რიცხვმრავალია საქართველოში გეარი აბულაძეთა. ფუქე გეაროს სახელისა - აბულ, აბულა, აბული - საკუთარი სახელია კაცისა. ხოლო სახელი აბულ. მრავალს კაცს ერქვა საქართველოში უამითი-უამად და ადგილ-ადგილ.

გეაროს სახელით ამავე ფუქისანი არიან: აბულოვანი - მეგრენი, აბულიძენი - თუშნი, აბულაშვილნი - კახნი და ქვემო ქართლიენი.

თავად აბულაძენიც სხედასხეა გეარ-მოდენილობისანი არიან. ჯაეახეთიდან მოსულნი ჩანან, ქართლში, გაღმამხარს, თარხნიშვილთა მამულში მოსახლე აბულაძენი. იმერეთიდან მოსულნი ჩანან, შიდა ქართლში, დირბს მოსახლე აბულაძენი. ამათ თარხნობა პბოძებიით შეფეთაგან. იმერნი, ჩხარენი აბულაძენი გელათის წმინდა გიორგის ეკლესიის მსახურნი ყოფილან XVI საუკუნიდან.

აზნაურობა მოუღიოდათ აბულაძეთ: იმერეთში, გურიაში და ქართლში, ქსნის საერისთაეოში.

XVII-XVIII საუკუნეთა სოცელ-გუჯრებში მამასახლოსნი და მოურაენი აბულაძენი ხსენდებან. ეითარცა მოწმენი და მისანდონი შეფეთა და კათალიკოსთა იმერთა.

იმერთა აზნაურთა აბულაძეთა მოძმენი არიან ქართლელნი აზნაურნი ობლიძენი დემერთისა და საქართველოსათვის და ბაგრატიონთა ტახტის ძლიერებისათვის. აბულაძენი გამოდიოდნენ ქართველთა ლაშქარში დადიანთა, გურიელთა, წერეთელთა, ამილახვართა, ციციშვილთა, მუხრანბატონთა, ბარათაშვილთა, ცერეთეე ალავერდელ ბოდბელ და ნეკრესელ ეპისკოპოსთა დროშების ქვეშ.

ამჟამად აბულაძენი ცხოვრობენ: სემო იმერეთში, ეაკე იმერეთში, ოკრიბაში (ტყიბუღი), ოდიშში, გურიაში, აჭარაში, სამცხეში, ჯაეახეთში, ბორჯომის ხეობაში, შიდა ქართლში, ადგეთის ხეობაში, მთიულეთში, შიგნით კახეთში, გაღმა მხარში, ქიზიყში და პერეთში.

საქართველოში აბულაძეთა, დიდ-პატაროს, ქედოსან-მანდილოსნის საერთო რიცხვი ათი ათას ოთხასს აჭარბებს.

დემერთა ამრავლოს გეარი აბულაძეთა (აღუქსანდრე ნაზლაიძე, 1997, საქართველოს მეცნიერებათა აკადემიის ისტორიისა და ეთნოგრაფიის ინსტიტუტი, თბილისი, მედიკიშვილის ქ. № 10).

აბულაძეები წარმოშობით მესხეთიდან არიან. მოგვიანებით ისინი საქართველოს ბევრ კუთხეში ჩანან. ქვემო ქართლში ზოგი აბულაძეშვილად დაეწერა და ძეგ

მობიელი შეილი ბოლომდე დარჩათ (იხ იაკობ ახუაშვილი, ქართული გეარ-სახელები. 1994 წ. გვ. 192).

გურიაში მცხოვრები აბულაძეები აზნაურები იყვნენ. 1850 წლის 6 დეკემბრის საგეარტომო წიგნში შეიყვანეს აბულაძეები: პრაპორშჩიკი ზაად იფანეს ძე მეუღლე მისი დარეჯანი. მათი ვაჟი შეიღებო: აღმასხანი, ანტონი, გიორგი. ქალიშვილები: მასულა, მანთა, ელისაბედი, ჩაფო, ებისტონა (იხ გურიის თავადთა და აზნ. ოჯახები - გვ. 30).

იხ აბულაძე სულამა. ფერასათის მამასახლისი, კათალიკოს სემიონ ჩხეტიძეს მისგან დაუხსნია მალლაკელი მახარებელ ივანჯანის შეილის ცოლი და სამაგიერო მოუცია (1664 წ.).

იმერეთიდან აზნაურებად შეტანილია შექმდეგი ოჯახები: დავით გრიგორის ძე მეუღლე მისი ეფემია. მათი ვაჟი შეიღებო: ლუკა, ესე ქალიშვილი მაკა დავითის ძმები: ესე, მერაბი, თომა, ნიკოლოზი. იესეს მეუღლე ნინა. მათი ვაჟი შეიღებო: ანტონი, ისაკი, სიმონი, მაქსიმე. ქალიშვილები: მარფა, სოფიო. მერაბის მეუღლე ანა. მათი ვაჟი შეიღებო: გრიგოლი, ალექსი, სიმონი. ქალიშვილები: ბარბარე, ეკა; პრაპორშჩიკი გიორგი გიორგის ძე მეუღლე მისი ტასო. მათი ვაჟი შეიღებო: კონსტანტინე, ლევანი, ალექსანდრე. ქალიშვილი ეკატერინე; იფანე ნიკოლოზის ძე მეუღლე მისი ელისაბედი. მათი ვაჟი შეიღებო: გრიგოლი. ქალიშვილი მზესა; მიქელა ქახოსროს ძის ქვრივი ელენე. ქალიშვილები: თათია, ანა; ვახუშტი ქახოსროს ძე; გიორგი სიმონის ძე მეუღლე მისი თამარა. ქალიშვილი ნინა; ფარნაოზ ზაალისძე მეუღლე მისი ბარბარე. მათი ვაჟი შეიღებო: ნიკოლოზი, იფანე გიორგი, მოსე, ბარი, ლუარსაბი, არჩილი. ქალიშვილები: ნინა, ივლიტა; გიორგი ბესოს ძე მეუღლე მისი მარფა. ვაჟი შეიღებო: ივაროანი. ქალიშვილები: მარფა, გაიანე. გურასიმე ზაალის ძე მეუღლე მისი ანასტასია. ვაჟი შეიღებო: მიხეილი. ქალიშვილები: სოფიო, ფეოდოსია“ (СПИСОК КНЯЗЕЙ, т. I. იხ იმერეთის აზნაურები).

რუსეთის მთავრობამ აზნაურის წოდებაში დაამტკიცა და საოჯახო სახელობით სიაში (1850 წ. 6 დეკემბერი) შეიტანა: პრაპორშჩიკი აბულაძე ზაად იფანეს ძე მეუღლე მისი დარეჯანი, ჩაფო, ებისტონა (გურიის თავ. და აზნ. ოჯახები - გვ. 30).

ქართულ ენციკლოპედიაში შეტანილი არიან: აბულაძე ალექსანდრე სერგის ძე, ბიოქიმიკოსი, მედიცინის მეცნიერებათა დოქტორი (1939 წ.). პროფესორი (1939 წ.). საქართველოს რესპუბლიკის დამსახურებული მოღვაწე. 1928 წელს დაამთავრა თსუ-ს ქიმიურ-ფარმაცევტული ფაკულტეტი. 1931 წელს - თბილისის სახელმწიფო სამედიცინო ინსტიტუტი. 1937-48 წლებში იყო თბილისის სახელმწიფო სამედიცინო ინსტიტუტის ბიოქიმიური კათედრის პროფესორი. 1950-71 წლებში საქართველოს ჯანდაცვის სამინისტროს კურორტოლოგიისა და ფიზიოთერაპიის სამეცნიერო-კვლევითი ინსტიტუტის ბიოქიმიის განყოფილების ხელმძღვანელი. შეისწავლიდა ორგანიზმში ნივთიერებათა ცვლის თავისებურებებს.

აბულაძე დიმიტრი ანტონის ძე, მეან-გინეკოლოგი, მედიცინის მეცნიერებათა დოქტორი, პროფესორი. 1898 წელს დაამთავრა კიევის უნივერსიტეტის სამედიცინო ფაკულტეტი. კიევის სამედიცინო ინსტიტუტის მეანობა-გინეკოლოგიის კათედრის პროფესორი. დ. აბულაძემ პირველმა უარყო თეაღსაზრისი ეკლამფოსის კონტაგიოზურობის შესახებ და დაადგინა, რომ ეკლამფოსის პათოგენეზში გადამწევეტი მნიშვნელობა თირმულების ფუნქციის დარღვევას ენიჭება (1901 წ.). განსაკუთრებული პოპულარობა მოიპოვა საშვილოსნოს კედლებს მოცილებული მომყოლის გამოძევების აბულაძის გარეგანმა მეთოდმა (1907 წ.). რომელსაც აბულაძის ხერხი ეწოდება.



აბულაძე თენგიზ ეგგენის ძე კინორეჟისორი, საქართველოს რესპუბლიკის სახალხო არტისტი (1967 წ.). დაღესტნის ხელოვნების დამსახურებული მოღვაწე (1972 წ.). 1943-1946 წლებში სწავლობდა თბილისის რუსთაველის სახელობის სახელმწიფო თეატრალურ ინსტიტუტში. 1953 წელს დაამთავრა საკაეზრო კინემატოგრაფიის სახელმწიფო ინსტიტუტის სარეჟისორო ფაკულტეტი (ს. თუტკეიძის კლასი) თ. აბულაძის სადიპლომო ნამუშევარია კინონარკვევი „დიმიტრი არაყიშვილი“. რეჟისორ რ. ჩხვიძესთან ერთად გადაიღო კინონარკვევები: „ჩენი სასახლე“ (1953 წ.), „ქართული ხალხური ცეკვის სახელმწიფო ანსამბლი“ (1954 წ.) და მხატვრული ფილმი „მაგდანას ღურჯა“ (1955 წ.); პირველი პრემია კანის საერთაშორისო კინოფესტივალზე და დიპლომი ედინბურგის საერთაშორისო კინოფესტივალზე. ორივე 1956 წელს. დადგა ფილმები: „სხეისი შვილები“ (1958 წ.), პრემია იტალიის საერთაშორისო კინოფესტივალზე, 1960 წ.; დიპლომები ლონდონისა და ტაშკენტის (1958 წ.), პელსინკის (1959 წ.) საერთაშორისო კინოფესტივალზე. „მე. ბებია, ილიკო და ილარიონი“ (1962 წ.); პირველი ხარისხის დიპლომი ბრატისლავის საერთაშორისო კინოფესტივალში, 1963 წ. „ვედრება“ (1967 წ.); ევა-ფშაველას მიხედვით: პირველი პრემია სან-რემოს საერთაშორისო კინოფესტივალში, 1974 წ.) და „სამკაყელი ჩემი სატრფოსათვის“ (1972).



აბულაძე ილია ვლადიმერის ძე ფილოლოგი, ძველი ქართული ენისა და მწერლობის მეცნიერი, არმენოლოგი, პალეოგრაფი, დიქსიოგრაფი, რუსთველოლოგი, ფილოლოგიურ მეცნიერებათა დოქტორი (1946 წ.), პროფესორი (1947 წ.), საქართველოს მეცნიერებათა აკადემიის წევრ-კორესპონდენტი (1950 წ.), საქართველოს მეცნიერების დამსახურებული მოღვაწე (1961 წ.) დაამთავრა თსუ-ს სიტყვიერებისა (1926 წ.) და საენათმეცნიერო (1929 წ.) განყოფილებები. 1933 წლიდან ეწეოდა სამეცნიერო-პედაგოგიურ მოღვაწეობას. მისი ინიციატივით, 1958 წელს ჩამოყალიბდა საქართველოს მეცნიერებათა აკადემიის ხელნაწერთა ინსტიტუტი, რომლის დირექტორად მუშაობდა გარდაცვალებამდე ავტორთა ასზე მეტი ნაშრომისა, რომელთა მნიშვნელოვანი ნაწილი ქართულ-სომხური ფილოლოგიის პრობლემებ-

ბისადინა მიძღვნილი. ი. აბულაძემ ძველი მწერლობის ძეგლების ანალიზის საფუძველზე ცხადყო ქართულ-სომხური ლიტერატურული ურთიერთობის ორმხრივი ხასიათი მასვე ეკუთვნის ძველი ქართული მწერლობის მნიშვნელოვანი (ნათარგმნი თუ ორიგინალური) ძეგლების მეცნიერულ-კრიტიკული პუბლიკაციები (იაკობ ცურტაველი. მარტვილიაბი შეშნიკისა თბ. 1938 წ.; სულხან-საბა ორბელიანი. თხზ. ტ. 4 - დიქსიონარი ქართული. წგნ. 1-2. თბ. 1965-66 წ.წ.) მის სახელთან დაკავშირებულია კავკასიელ აღბანელთა ანბანის აღმოჩენა (1937 წ.).

აბულაძე ბაბო, ზუგდიდის ინტელექტუალი, ასუ გონებრივად მომეშავე კვლ-ოფიციური, მთაზროენე ადამიანები არ აკლდა ზუგდიდს, მათ შორის ექიმები, უურნალისტები, ხელოვნების მუშაკები და ა.შ.

ზუგდიდელ უურნალისტთა ერთ-ერთი წარმომადგენელია ბაბო აბულაძე, რომელმაც შრომითი საქმიანობა დაიწყო 1942 წელს საქართველოს რადიოკომიტეტში დიქტორად და ამავე დროს ლიტერატურულ მუშაკად. ომის წლებში რადიო ერთადერთი საშუალება გახლდათ მასებისათვის ინფორმაციის უსწრაფესად მიწოდებისათვის თუ მხედველობაში არ მივიღებთ პრესას და ოგი მეტად პოპულარული გახლდათ.

ბაბოს ინტელექტუალად სამოყალიბებაში დიდი როლი შეასრულა საქართველოს ინტელექტუალმა. რომელიც თავს იყრიდა თბილისის რადიო სტუდიაში. დიდი პიროვნების ლიტერატურის განყოფილების გამგის ილია ზურაბაშვილისა და თავმჯდომარის ლეო ესაკიას თქმით - 21 წლის ბაბოს აღიარება არ აცდებოდა. უყვარდა ყველას. დიქტორებსა და რედაქციის მუშაკებს და პირიქით.

ზუგდიდში გადასვლის შემდეგ ბაბო მუშაობას იწყებს ზუგდიდის რადიო გადაცემათა რედაქციაში დიქტორად და ლიტმუშაკად. პარალელურად ზუგდიდის სამასწავლებლო ინსტიტუტში ისტორიის კათედრაზე უმცროს მეცნიერ-მუშაკად. ზუგდიდში რადიოს რედაქციის გაუქმების შემდეგ, იყო ზუგდიდის კინოთეატრის დირექტორი, პიონერთა პარკის დირექტორი. 1955 წლიდან 1998 წლამდე მუშაობდა გასეთ „მებრძოლის“ რედაქციაში ჯერ ლიტერატურულ მუშაკად. შემდეგ განყოფილების გამგედ. ხელმძღვანელობდა „საბრძოლო დიდუბის“ კლუბს. 1958 წლიდან 2000 წლამდე იყო უცვლელი მდივანი უურნალისტთა კავშირის ზუგდიდის რეგიონალური ორგანიზაციისა. მისი პუბლიკაციები, ნარკვევები, წერილები იყო ცხიყრებისეული. სადა, უბრალო და მართალი. ეთარცა მართალი იყენენ მისი რედაქტორი ისაკი ქორთუა და სარედაქციო კოლეჯის ყველა წევრი. ზუგდიდელ მკითხველს უყვარდა საშა ვბუტია. დათო ჭანტურია. კაკო ჭანტურია. ბოლო წლებში ზურაბ ცხონდია. დალა ნარმანია. ქეთევან ტაბაღუა. ნანი მოსიძე. და სხვები. რომელთა სამუშეერები აყვარებდა მკითხველის გასეთ „მებრძოლს“, შემდგომში „ზუგდიდს“.

ბაბო აბულაძე იყო დამხვედრი და გამყოფი თითქმის ყველა ქვეყნიდან ჩამოსული სტუმრებისა. იქნებოდა ეს ამერიკელ ქალთა დელეგაცია, -ფვერგე-

სა“ თუ იაპონიის, ჩინეთისა თუ რუსეთის სხვადასხვა ქვეყნიდან ჩამოსული სტუმრებისა. ძალიან ძნელია და მიხედა სიტყვა „ოქოს“ ხმარება. მაგრამ როგორც შესანიშნავი უურნალისტი, დიდი ინტელიგენტი შალვა შერგელი იტყოდა - უურნალისტი არ გადის პენსიაზე. ბაბო ფიზიკურად არ არის კოლექტივში. მაგრამ მისი სული ისევე უტრიალებს გასეოს და ხშირად აქვეყნებს წეროლებს. გავიდა დრო. უამი და 80 წელს მიღწეული ბაბო აბულაძე კვლავ თქვენსე ფიქრობს. უეგდიდელებო. უნდა მოგეყვროთ. უნდა შორს გაიტანოთ უეგლიდის სახელი. როგორც ეს გაიტანეს უეგლიდში გაზრდილებმა აკადემიკოსებმა. დოქტორებმა. მეცნიერებმა, რომელთა ჩამოთელა არც ისე ადვილია: ნიკოლოზ ანთელავა, ილია ეკუა, ილია ტაბალუა. შოთა მესხია და სხვანი და სხვანი..



აბულაძე თუსტინე ირაკლის ძე, ფილოლოგი, ირანისტი და რუსთელოლოგი. ფილოლოგიის მეცნიერებათა დოქტორი (1938 წ.). პროფესორი, საქართველოს მეცნიერების დამსახურებული მოღვაწე (1943 წ.). 1900 წელს დაამთავრა პეტერბურგის უნივერსიტეტი (ქართულ-სომხურ-სპარსული ფილოლოგიის განხრით) აღმოსავლეთის ფონდების შესასწავლად 1901-1902 წლებში იმერზურა შუა აზიასა (ტაშკენტ, ბუხარა, სამარკანდი) და დასავლეთ ევროპაში (ვენა, ბერლინი, პარიზი).

საქართველოში დაბრუნების შემდეგ მუშაობდა მასწავლებლად. იყო საისტორიო-საეთნოგრაფო საზოგადოების გამგეობის წევრი. ამავე საზოგადოების მეზეუმის გამგე. 1918 წლიდან თსუ-ში კითხულობდა სპარსული ენისა და ლიტერატურის კურსსა სათავეში ედგა მის მიერვე გამოკალიბებულ სპარსული ფილოლოგიის კათედრას. აბულაძე ქართულ-სპარსული ლიტერატურული ურთიერთობის კვლევის ერთ-ერთი ფუძემდებელია. იკვლევდა „შამ-ნამეს“, „ეისრაჰიანს“, ორჯერ გამოსცა „ეფეხისტყაოსანი“ (1914, 1926 წ.წ.). ურცელი შესავლითა და ლექსიკონით. ეს ლექსიკონი შემდეგ პოემის პირველ საიუბილეო გამოცემას (1937 წ.) დაერთო. გამოსცა „შამ-ნამეს ანუ მეფეთა წიგნის“ ქართული ევრსიები“ I ტ. (1916 წ.). მონაწილეობდა II ტომის მომზადებაში (1934 წ.). მანვე დაურთო გამოცემას ლექსიკონი. წეროლების სერია მოუძღვნა „ეისრაჰიანის“ ქართულ და სპარსულ ტექსტებს. მონაწილეობდა ამ ძეგლის გამოცემაში (1928 წ.).



აბულაძე კადენიკე სარდიონის ძე, ფიზიოლოგი, მედიცინის მეცნიერებათა დოქტორი, პროფესორი. სსრკ მედიცინის მეცნიერებათა აკადემიის წევრ-კორესპონდენტი (1951 წ.). 1925 წელს დაამთავრა ს კოროის სახელობის სამხედრო-სამედიცინო აკადემია 1932 წლამდე მუშაობდა სამხედრო ექიმად ამიერკავკასიაში. 1932 წლიდან - ლენინგრადში ექსპერიმენტული მედიცინის ინსტიტუტში მეცნიერ-თანამშრომლად, შემდეგ კი განაგებდა ამავე ინსტიტუტის ნერეული მოქმედების პათოლოგიის ლაბორატორიას. აკადემიკოს ი. პავლოვის ხელმძღვანელობით შეისწავლა უმაღლესი ნერეული მოქმედების

უმაღლესი პავლოვის ხელმძღვანელობით შეისწავლა უმაღლესი ნერეული მოქმედების



ფიზიოლოგიური კანონზომიერებანი, კერძოდ, ყნოსვის, სმენისა და მხედველობის რეცეპტორების მოშლით გამოწვეული ნერვული პროცესების დარღვევა ტინის ქერქში შეიქმნა პირობითი და უპირობო ცრემლდენისა და ნერწყვის გამოყოფის გამოკვლევის ორიგინალური მეთოდები. მონაწილეობდა საბჭოთა კავშირ-ფინეთისა და დიდ სამამულო ომებში (იხ. ქსე. ტ. I. გვ. 44-45).



აბულაძე ნანი გენადის ასუდი, იურისტი, დაამთავრა თბილისის სახელმწიფო უნივერსიტეტის იურიდიული ფაკულტეტი, პოლიციის პოლკოვნიკი, დამსახურებული იურისტი, ვახტანგ გორგასლის I ხარისხის ორდენის კავალერი, შსს-ს ერთ-ერთი წამყვანი სამმართველოს უფროსი.

უკვდავების ღირსია და წიგნში დასაუხვებელი ბატონ გენადი აბულაძისა და მისი მეუღლის ოფია ხაჯადაძის (რესპუბლიკის სახალხო არტისტის მსახიობ შოთა ხაჯადაძის და) ღამაზი, შინაარსიანი და მხარულე ოჯახი გენადი უსპეტაკესი და სწავლული ბუღალტერი, ისე წაეიდა ამ ქვეყნიდან, რომ ოჯახში რკინის საწოლების მეტი არაფერი გააჩნდა. ოთხივე შეიღის, ორი ეკეიშვილი - რეზო (მაკდურა) და მურადი, ქალიშვილები, - დამარა და ნანი (ნანული) მისცა უმაღლესი განათლება. ნანი აბულაძე იურისპრუდენტიაში განსწავლული და ცნობილი პიროვნებაა. პირველი ქართველი ქალი, რომელსაც მიენიჭა პოლკოვნიკის წოდება (შინაგან საქმეთა სამინისტროში) და დაჯილდოვდა ვახტანგ გორგასლის ორდენით. იგი შეტანილია შსს-ს წითელ წიგნში.

აბულეთისძე იმას ფაშა მეფე გარდავიდა იმერეთს და შუკრბეს გიორგი ჭყონდიდელსა, შწიგნობაროუხუცესსა წინაშე თევდორე აბულეთი და იგანე ორბელი, და სიმარჯვით მოიპარეს სამშვიდღე* (ნ. ბერძენი, საქ. ისტ. საკითხ. I. გვ. 636).

აბულეთისძენი, კახეთის დიდგვაროვან ფეოდალთა საგვარეულო XII-XIII საუკუნეებში გვირის ფუძემდებელია აბულეთი მამულები არაგვისა და კახეთის თემის ხეობაში ქაინდათ. აბულეთისძენი მნიშვნელოვან როლს ასრულებდნენ საქართველოს პოლიტიკურ ცხოვრებაში იყენენ ერისთავთერისთავები, გამოჩენილი სარდლები, საეკლესიო მოღვაწენი. XII ს-ის შემდეგ დაკინდნენ, დაკარგეს მამულები და ერისთავთერისთავობა 1405 წლის დოკუმენტის ცნობით აბულეთისძეთა მამულს აბაზასძეთა საგვარეულო დაეპატრონა.

აბულეთი კახეთის დიდგვაროვანი ფეოდალი XIII-ის I ნახევარში აბულეთისძეთა საგვარეულოს ფუძემდებელი, დავით აღმაშენებლისა და დემეტრე I-ის სარდალი. 1110 წელს გიორგი ჭყონდიდელის დისწულ თევდორესა და იგანე ორბელითან ერთად სარდლობდა ქართველთა ღაშქარს, რომელმაც თურქთაგან გაათავისუფლა სამშვილდე 1124 წელს დავით აღმაშენებელმა აბულეთი და მისი ძე იგანე ანისის გამგებლად დანიშნა. უკანასკნელად იხსენიება 1130 წელს.

აბულეთისძე ივანე, კახეთის დიდგვაროვანი ფეოდალი XII ს-ის I ნახევარში. 1124 წელს დაეთ აღმაშენებელმა აბულეთისძე მამასთან. აბულეთთან ერთად ანისის გამკეტილად დანიშნა. დეკეტრე I-ის მეფობაში აბულეთისძემ თურქთაგან გაათავისუფლა დმანისი. თამარის პირველი ისტორიკოსი მოიხსენიებს, როგორც გამოჩენილ სარდალსა და თურქებთან მრავალი ბრძოლის მონაწილეს.

აბულეთისძე მოდისტოს, მღვდელმთავარი XII ს-ის I მეოთხედის საქართველოში ფეოდალური არისტოკრატის ინტერესების აქტიური გამომხატველი აბულეთისძე დაეთ აღმაშენებლის საეკლესიო პოლიტიკის წინააღმდეგი იყო. მიიტაცა საეკლესიო ქონება. თავის ძმა ძაგან აბულეთისძესთან ერთად იბრძოდა მეფის ცენტრალისტური პოლიტიკის წინააღმდეგ. მაგრამ დამარცხდა და მღვდელმთავრობიდან გადააყენეს.

აბულეთისძე ქირქიშ (თორქაშ), კახეთის დიდგვაროვანი ფეოდალი XII ს-ის I მეოთხედში. იბრძოდა დაეთ აღმაშენებლის ცენტრალისტური პოლიტიკური ცხოვრების წინააღმდეგ. მეფის ლაშქრის ერთ-ერთ ბრძოლაში დამარცხებულმა შიომღვიმის მონასტერს შეაფარა თავი. მონასტერმა იგი ხელთ მისცა მეფეს დაეთ აღმაშენებელმა აბულეთისძის სახელს ჩამოართვა გიორგი II-ის მიერ ნაწყალობევი ზედაზნის ციხე, მუხრანი და შიომღვიმის მონასტერს გადასცა.

აბულეთისძე ძაგან, კახეთის დიდგვაროვანი ფეოდალი XIII ს-ის შუა წლებში. კახეთის თემის პატრონი. 1258 წელს მონაწილეობდა ბაღდადზე მონღოლთა ლაშქრობაში. საიდანაც დიდი ნადავლით დაბრუნდა. ნადავლის ნაწილით იყიდა სოფელი ანგრონი და შიომღვიმის მონასტერს შესწირა (ქსე, ტ. I, გვ. 45).

აბულეთ - გაუთავისუფლა ევრხუაისძეს ღალისაგან ეენახები და ყანები (1247-1260 წ.წ.)

აბულეთისძე - აბაზასძე - მარილელი ხიმშია - ამილახორი, პყავს: მამა თათარა აბაზასძე, თანამეცხედრე ესნაა, შეილი იმორანდო. მისი ძეველი გეარია აბაზასძე, მეფეს იგი შეუწყალებია და აბულეთისძედ დაუსვამს. ელიოზის კათალიკოსობის დროს სეგტიცხოველს შესწირა ძაგანკორნას შერგილას შეილი მამულით. მას გარდა, მცხეთის კუთვნილი ნოტოკრელი გლეხები გაათავისუფლა სარიყე გამოსაღებისგან. სანაცველოდ გაიჩინა ალაპი დიდ ხუთშაბათს (1405 წ.).

აბულეთისძე გიორგი - ბიძა ძაგან აბულეთისძისა.

აბულეთისძე ივანე - ბიძაშვილი ძაგან აბულეთისძისა. გაუყიდა სოფელი ანგრონი, რომელიც უმღღე მისმა ბიძაშვილმა, ძაგანმა ბაღდადს ნაშოენი ოქროთი უკანეე შესიყიდა და შესწირა შიომღვიმის მონასტერს (1260 წლის ახლო).

აბულეთისძე ივანე - შეილი ძაგან აბულეთისძისა. დაამტკიცა მამამისის, ძაგან აბულეთისძის მიერ შიომღვიმის მონასტრისათვის ბოძებული ანგრონის შესწირულების დაწერილი (1260 წლის ახლო).

აბულეთისძე იმორინდო - შეილი ხიმშია აბულეთისძე - აბაზაძე - მარ-

ილუქისა.

აბულეთისძე დიპარტი - შვილი ძაგან აბულეთისძისა, დაამტკიცა მამამისისა ძაგან აბულეთისძის მიერ მღვიმის მონასტრისათვის მიცემული სოფელ ანგრონის შეწირულების დაწერილი (1260 წლის ახლო).

აბულეთისძე ყარაბულა - შვილიშვილი ძაგან აბულეთისძისა. დაამტკიცა პასპისის ძაგან აბულეთისძის მიერ მღვიმის მონასტრისათვის მიცემული სოფელ ანგრონის შეწირულების დაწერილი (1260 წლის ახლო).

აბულეთისძე ძაგან - ჰყავს ძმა (იხ. ზემოთ). მოდისტოს იხსენიება დაეით მეფის მიერ მღვიმის მონასტრისათვის მოცემულ ანდერძში. იგი ძმასთან, მღვდელთმობღვარ მოდისტოსთან ერთად განდგომა დაეითს. შემდეგ "მღვიმეს შეღტოლეელი". შემდეგ მამებს დაეითისათვის გადაუციათ. დაეითს ადრი-დანვე სდომება (აბულეთისძეთა) სამფლობელოს - ზედაზნის ციხისა და მუხრანის ჩამორთმევა. მაგრამ ეს ადგილები მათთვის დაეითის მამას (გიორგი მეყესა) დაემტკიცება. მას სამთაეროდ უქცევია საეპისკოპოსოები, მიუთესებია "მცხეთისა საქონებელნი მრავალნი": წილკანი, მღვიმის მონასტრის კუთვნილი ციხე და მარანი მთას (?), სოფელი მატური. თავად მღვიმის მონასტერი ციხედ და საღვამდ გაუხდია დაეით მეფემ მღვიმის მონასტერს დაუბრუნა აბულეთისძეების მიერ მიტაცებული მამულები (1123/1124 წ.წ.) (ძალ. წგნ. 1. გვ. 65-66).

ხერცი და მუხრანი ქართლისა იყო. IX საუკუნიდან ეს ქვეყნები კახთა ხელთა.

აქვე ვუვინება აბულეთისძეთა. თუ ძაგანის სახლი, რომელიც ორ ქვეყანას ეუფლება, კახთა მეფის ძმანაფიცობას იწემებს (მათერის სახლი ხდება). შოი მღვიმის მონასტრის დაუფლებასაც ცდილობს (იქვე გვ. 339).

ძაგანი რომ ამ ქვეყნის (საუბ. ხერკზე) მკვიდრი იყო და არა მხოლოდ მოსაქარგავე იქიდანაც ჩანს, რომ ეს სახლი აბუსელიძეთა სახელით გადაურჩა ყველა ქარიშხალს მე-12-მე-14 საუკუნებში. ის მხოლოდ მე-14 საუკუნეში გადაშენებულა და აბულეთისძეობა მეფეს დიდად და საპატიოდ შეწყალებული აბაზაძის მარღველის სახლისათვის უბოძებია" (იქვე გვ. 344).

საკვირეულია: პ. იხგოროყეა იცნობს აბაზასქეთა მამულს XIV საუკუნის ხერკ-საგურამოს მან იმავე წყაროს მიხედვით ("შოი მღვიმის საბუთები) არ შეიძლება არ იცოდეს, რომ ეს მამული აბულეთისძეთა სახლია (შ. მღვ. საბ.) ყოფილი.

კოტადა რჩება დასკენისათვის რომ ეს აბულეთისძენი იმ ძაგანის სახლის შვილები არიან. დაეით აღმაშენებლის დროს რომ ჩანს (შ. მღვ. საბ.) - ხერკ-საგურამოსი და მუხრანის მფლობელი. XIII საუკუნეში სწორედ აქაური აბულეთისძე იყანე. ერისთავთეროსთაე იყო (შ. მღვ. საბ.), უნდა ვიფიქროთ, ხერკ-საგურამოს და ყოველი მთაულეთის პატრონი" (იქვე გვ. 352).

ტყრმინ "მოგნაგების" განმარტებასთან დაკავშირებით იე. ჯაგაიშვილი უხმობს

საბუთს. სადაც ძაგან აბულეთისქეა მიხსენიებული. კერძოდ: ძაგან აბულეთისქეს თავის შეწირულების წიგნის ხელრთვაში აღნიშნული აქვს: სოფელ ანგროონის მოცემულ საფასურში არაი რთავს ჩემის მამულისა, ჩემსა ნასისხელსა ბაღდადით მოგებულისა მეტი, - არცა რა ღ-სა სწორსა საქმე ო-ც და არცა ჩემთა შეიღთა და მომავლთა, არც ვის სხუასა"-ო (შიომღ. ისტ. საბ. 67-68: ივ. ჯავახიშვილი. ტ. VII, თბ. 1984, გვ. 287).

„ნაშოებთან“ დაკავშირებით ნათქვამია: შემომიწირავს „სოფელი ანგროონი ჩემგან გასყიდო, რომელსა ჩემსა ბიძის ძესა, გიორგის შეიღსა იფანეს გაეყიდა და მე ზემე უკ-მოფუყიდე ბაღდადს ნაშოებითა ოქროთა (ეა ფუღით, ან განბეულობით). იცოდეს დმურთამან, მუნ (ეა ნასყიდობის საფასურში) ჩემთა ხელთა ნაშოებისაგან კადე არა ვისი ფოფულა ამის ადგილს სყიდვასა შება, არ მამულსაი და არ სოფელთაგან ანაღება შეწირუ მოუღვერად ყოფლისაკაცისაგან. არავის რაი საქმე უც არცა პატრონსა ღი-ს სწორსა ამას ადგილსა თანა, არცა ჩემთა შეიღთა და მომავლთა, არცა ჩემისა გუაროსა კაცსა“-ო (იქვე. საბ. 66-67).

ძაგან აბულეთისქე თავის შეწირულების წიგნში აგრეთვე ნათქვამი აქვს: შეწირულების „სიმტკიცისათვის სეფისა მწიგნობრისა ი-ნეს (იფანე მარხოტისძის ხელთა მომხსენება“-ო და შექმდე თავის ხელრთვაშიც აღნიშნული აქვს: „ქ ესე ვითა ზემთ მწიგნობრისა ხელთა დამიწერა, თავის ხელთა ფამტკიცებ მე ძაგანი აბულეთისქე“-ო (შიომღ. ისტ. საბ. 67: წიგნში ივ. ჯავახიშვილ. გვ. 306-307).

„სადუნ მანკაბარდელთან მეტოქეობაში დამარცხებული“ ორნი ძმანი აბულეთისქენი სადუნისგან ლტოლვილნი“ რუმში იყენენ შეხიზნულნი, რუმის მმართველ მონღოლთა ბატონიშვილ ყინლუპრატაისთან (177 წ. იელ. - 1284 წ. 17 იანე). აბაღა ყანის ძმასთან, რომელთანაც იძულებული იყენენ სიკედელამდე დარჩენილიყენენ“ (ივ. ჯავახიშვილ. ტ. VII, გვ. 103).

„ერისთავთერისთავნი“ XII-XIV საუკუნეებში. V. ქარიღოსის საერისთავო. ერისთავთერისთავნი: 8. აბულეთისქენი (XII ს-ის 1145 წლამდე. - 1155/6 წ.წ.)

აბურჯანია//აბურჯანია, ტომონიმი: სა-ბურჯანი-ო - უბნები გაღმა პატარა ხორგასა და უფალკარში.

გეარში ა ართრონია. ფუძეა ბურჯანა, ნაწარმოები სიტყვიდან ბურჯი. იგივეა. რაც საძირკველი, კოშკი. ია კი სუ-ფიქსია. ფუძეთი ბურჯი ნაწარმოებია ქართული გეარები:

- აბურჯანია//აბურჯანია, 372 სული (ფოთი - 80, თბილისი - 48, სენაკი - 46).
- კომლია ახადსოფელი (ხობის რაიონი) - 8,
- გურიფული - 7,
- კეთილარი - 6,
- ქი - 4,
- ნაესაკაო - 3,
- ხობი - 3..

* საუბარია მოძრავ ქონებაზე (და).

ბურჯანაძე, ბურჯანიძე, ბურჯანიალი, ბურჯანიანი, ბურჯაძე — სამეგრელოში იშვიათად გვხვდება აბურჯანია. ზოგჯერ შეცდომით ა პრეფიქსით (ართრონიით) გაწყობილი სიტყვები (სახელი) აფხაზურისკენ გადახრად მიანიხათ. რაც არაა მართებული. ართრონი ა. მ. მა, მე. მთ. ს. სა. სო და ა.შ. მრავალ სიტყვისა და სახელთან (გეაროს წარმოებისას) გამოიყენება (მათ შესახებ წიგნში სათანადო ადგილას გვაქვს საუბარი). სენაკის რ-ნ-ში არის მაკროტოპონიმი აბურჯანიანის სოხორი.

აბუსერიძეები, XI-XIV სს საქართველოს დიდ ფეოდალთა საგვარეულო. ამ გეაროს პირველი წარმომადგენელი არტანუჯის ერისთავი იოანე აბუსერიძე ბაგრატ IV-ის მეფობის პირველ წლებში იხსენიება. ამ დროს აბუსერიძეები ყოფილან კლარჯეთის (არტანუჯის) და ხიხათა (აჭარის) ერისთავები და ციხისჯუროსა და აწყურის სამეფო ციხეების გამგებლები. XI საუკუნის II ნახევარში მათ დაკარგეს ჯერ არტანუჯი, შემდეგ ციხისჯვარი და აწყური. XII-XIII საუკუნეებში იყვნენ მხოლოდ ხიხათა ერისთავთერისთავები. XIV საუკუნეში ცნობილია ამირსაბასჯალი ივანე აბუსერიძე (გარდაიცვალა 1355 წ.) უკანასკნელად აბუსერიძეები იხსენიებიან XVI საუკუნეში სამცხე-საათაბაგოს დიდებულთა სიაში.

აბუსერიძე აბუსერი — XI საუკუნის შუა წლების საქართველოს პოლიტიკური მოღვაწე. ძე იოანე აბუსერიძისა, არტანუჯისა და ხიხათა (აჭარის) ერისთავი. აწყურისა და ციხისჯვრის ციხეთა გამგებელი. 1045 წელს მარიამ დედოფალმა აბუსერიძეს საგამგებლოდ ჩააბარა ქალაქი ანისი. აბუსერიძეს აქტიურად ეხმარებოდა ბაგრატ IV-ს ლიპარიტ ბაღვაშთან შინაომში. აბუსერიძე და სხვა დიდებულები ლიპარიტ ბაღვაშმა ანისიდან გამოიტყუა და შეიპყრო. შექმდე გაცვალა თავის შვილ ივანეს, რომელიც ბაგრატ IV-ს აკედა დატყვევებული. ცოტა ხნის შემდეგ, სასირეთის ჭაღლაში (შიდა ქართლი) მეფესა და ლიპარიტს შორის მომხდარი შეტაკებისას, აბუსერიძე კელავე დაუტყვევებია ლიპარიტს, რის შემდეგ ისტორიულ წყაროებში აღარ იხსენიება.

აბუსერიძე გრიგოლ — XI საუკუნის შუა წლების საქართველოს პოლიტიკური მოღვაწე. ძე აბუსერ აბუსერიძისა, არტანუჯისა და ხიხათა (აჭარის) ერისთავთერისთავი. 1046 წელს მონაწილეობდა ღრდელის კრებაში. იყო ბაგრატ IV-ის მიკაეშირე ლიპარიტ ბაღვაშთან ბრძოლაში. სამცხეში, არყის ციხესთან მომხდარ შეტაკებაში ტყვედ ჩაიგდო ლიპარიტმა და არტანუჯი ჩამოართვა. ამის შემდეგ პოლიტიკურ ასპარეზზე აღარ ჩანს.

დიდგვარიანნი და დიდაზნაური იყვნენ აბუსერიძეები კლარჯეთ-აჭარაში.

აფხაზთა და ქართველთა მეფის ბაგრატ IV-ის გამეფების უმაღლ, ბიზანტიელი შემოადგნენ ტაო-კლარჯეთის ციხეებს ზედიზედ ნებდებოდნენ მესხნი აზნაურნი და ერისთავნი ბურძენთა პარკიმანოზს. მხოლოდ ეპისკოპოსნი მტბვეარი საბა და ანჩელი ეზრა მაქშთის გამაგრდნენ და ერისთავი აბუსერიძე ივანე არტანუჯს ჩაიკეტა და — *ქმნეს დიდი ერთგულება ბაგრატ აფხაზთა მეფისათვის.*“

დიდი ბრძოლა და შეღლი და მი-დამონი იქმნეს და -ვერა წარუღეს ქვეყანა მტერთა."

ერთგულებისა წილ აბუსერისძეთ ეზოდათ ერისთაეთ-ერისთაობა კლარჯეთისა და აჭარისა და გამგებლობა ციხეთა: არტანუჯისა და ხიხათა და ციხისიჯ-ვარისა და აწყვერისა.

შვილი იფანე აბუსერისძისა, აბუსერ - აფხაზთა და ქართველთა მეფეს თანა ახლდა შიდაით ღაშქარში. როცა სასირეთის ბოლოს ვარანგთ შექცა, ბიზანტიიდან მოსულთ.

შვილი აბუსერ აბუსერისძისა, გროგოდ - ერისთაეი არტანუჯისა, განუდგა ბიზანტიელთ და აფხაზთა და ქართველთა მეფე სამცხეში მიიწვია. მაშინ კლდეკარის ერისთაეი ლიპარიტ თრიალელთა და კახთა და ბერძენთა და სომეხთა ღაშქრით უგრძნსულად დაეცა არჩის ციხეს და ერთად შეიპყრო მეფის მიმხრე ერისთაენი გროგოდ არტანუჯელი და სულა კალმახელი და მათთანა სხენი-ცა აზნაურნი მესხნი. მაშინ აბუსერისძეთ არტანუჯი დაკარგეს. მერმე ციხისიჯვარიც, ბოლოს აწყვეროც, ხიხათა ციხე და აჭარის ერისთაობა შექორწინო მხოლოდ აბუსერისძეთა დიდი თურქობის და მეფის დაეითის და თამარის და მერმე ულუსობის ქამს.

ხიხათის ერისთაეთ-ერისთაეის იფანეს შვილი იყო დიდი მწიგნობარი ტბელ აბუსერიძე ულუსობის გადავარდნის შემდგომ აბუსერიძეებმა საქართველოს ამირსპასალარობა მოიპოვეს.

ბოლო ჟამის აბუსერიძენი სამცხე-საათაბაგოს დიდებულთა სიაში ხსენდებოან, ეითარცა თაეადნი. თაეისი ყმა-მამულით, სასაფლაოთი, მონასტროთა და კარის ეკლესიით აბუსერიძენი მსახურნი იყენენ კეართისა საუფლოისა და გირონისა და სუეტისა ღეთოე აღმართებულისა და წმინდისა დედა ქალაქისა მცხეთისა.

ღმერთისა და საქართველოსათვის და ბაგრატიონთა ტახტის ძლიერებისათვის, აბუსერიძენი გამოდიოდნენ ერთიანი ქართული ღაშქრის წინამძღოლთა საღრიშოში.

ამჟამად აბუსერიძენი ცხოვრობენ ისევე აჭარაში და საზღვარსიქეთა საქართველოში და სამცხეში, აგრეთვე გურიაში, გატე იმერეთში, ოკრიბასა და ოდიშში. მცირედნი არიან შიდა ქართლში, შიგნით კახეთში და პერეთში.

საქართველოში აბუსერიძეთა დიდ-პატარის, ქედოსან-მანდილოსნის საერთო რიცხვი რვაას ოცდაათს აჭარბებს.

ღმერთმა ამრავლოს გვარი აბუსერიძეთა (აღუქსანდრე ნაზღაიძე).

აბუსერისძე ტბელი - ცნობილი სახელმწიფო და საზოგადო მოღვაწე დაფთ მამულაძე თაეის მემუარებში „რწმენით განელილი გზა“, რომელიც გასულ წელს მიიღო მკითხველმა. ხაზგასმით წერს: „სოფელი თხილენა აბუსერისძეებს მე-13 საუკუნეში თაეიანთ სამკვიდრებლად და წმიდათაწმინდა ადგილად უქცეუათ. დიდი რუსთაველის ეპოქისდროინდელ მოძღვარს, აჭარის ერისთაეთერისთაეთა გამოჩენილ შვილს, თაეისი დროის უდიდეს მეცნიერსა და ვარსკვლავთმრიცხველს

აბუსერიძე ტბელს განითავრებული ფეოდალიზმის ხანაში ეს კუთხე ასტრონომი-
ის, მწერლობის, საერთოდ, კულტურისა და მეცნიერების კერად გადაუქცევია.
სწორედ ჩვენს ეზოში იდგა გათლილი ქვა. რომელსაც ამშვენებდა ქართული
ჩუქერთმა და ძველი ქართული წარწერა. ახლა ის ქვა აჭარის სახელმწიფო
მუზეუმშია.

სოფელ ქვედა თხილქანაში ჩატარდა არქეოლოგიური გათხრები. რის შედეგადაც
მოკლეულ იქნა აბუსერიძის საგვარეულო საძვალე. ამ დიდ ქვაზე (ოჯლისხმე-
ბა დ. მამულაძის მიერ ნახსენები გათლილი ქვა - ნ.დ.) ამოკვეთილი წარწერა
გვაუწყებს, რომ ის სწორედ იმ იოვანე მახარებლის ეკლესიის ნაშთია, რომელ-
იც მე-13 საუკუნეში აუგია ეანენ დედოფალთა დიოფანის და ოგი ერისთავთა
სახლის სამკვიდრებელი ანუ საძვალე ყოფილა.

სწორედ დავით მამულაძე იყო ერთ-ერთი პირველთაგანი, რომელიც დღენადაც
ფიქრობდა ჩუქნი კუთხის გამოჩენილი შეილის აბუსერიძე ტბელის სახელის
უკვლავი და პრაქტიკულადაც ბერს ახერხებდა. სწორედ ის იყო პირველი
მთავე და ორგანიზატორი. რათა დიდი მეცნიერის სახელი ღირსეულად
შეფასებულყო. სახალხო ზეიმი ტბელობა დამკვიდრებულყო.

ამ ზეიმის დამკვიდრებას სათავე ერთმა მშენებელმა ღონისძიებამ დაუდო.
რომელიც ჩატარდა თითქმის ოცი წლის წინ ხულოს რაიონის სოფელ ხიხაძირში.
საქმე კი შემდეგში იყო:

1979 წელს, ცნობილ პოეტს ფრიდონ ხალვაშს მიენიჭა რუსთაველის სახ-
ელობის პრემია. იმ დღეებში ფართოდ გაიშალა შეხვედრები ამ სახელთან
მწერადთან. ამ მიზნით მიიწვიეს ხიხაძირელებმა ბატონი ფრიდონი აბუსერიძის
სამეცობელოში.

დაოგმა და შედეგა საკმაოდ აუტორიტეტული შემადგენლობა ბატონ ფრიდონთან
ერთად ხიხაძირში გასამგზავრებლად (რომლის შემადგენლობაში მეც შევიდი,
როგორც მინისტრთა საბჭოს განყოფილების გამგე). და, აი, 1979 წლის 16
ივნისს ხიხაძირის შ. რუსთაველის სახელობის საშუალო სკოლის ახლადაგე-
ბული შენობის სააქტო დარბაზში გაიმართა შეხვედრა შ. რუსთაველის სახ-
ელობის პრემიის ლაურეატთან პოეტ ფრიდონ ხალვაშთან. რაც თავისი შრარსით
გადაიქცა ქართული პოეზიის დიდ საღამოდ. ზეიმად, რომელსაც ხუთასზე მეტი
მშრომელი, ომისა და შრომის ეტერანი, სოფლის ინტელიგენცია, მოსწავლე,
ახლგაზრდობა დაესწრო. შეხვედრაზე ამოვიდნენ რაიონის ხელმძღვანელები,
ხეობის სხვა სოფლების წარმომადგენლები.

სწორედ ამ საღამოზე დაისევა საკითხი სახალხო ზეიმის - ტბელობის
აღნიშვნის შესახებ. თავის გამოსვლაში ბედნიერმა და მადლიერმა ფრიდონ
ხალვაშმა ერთსულოვნად დაუჭირა მხარი გამომსვლელებს და განაცხადა:
-მგობრებო, მოდით, დღევანდელი ჩუქნი შეკრება სახალხო ზარ-ზეიმით ტბე-
ლობის დამფუძნებელ ყრილობად გამოეაცხადოთ." დამსწრენი ოეაციებით

მიესალმნენ ამას.

აქვე გამოითქვა დიდი სურვილი ხიხაძის დიდი ტბელის ძეგლის აგების თაობაზე. ეს აზრი შეხვედრას ერთ მთლიან ლაიტმოტივად გაჰყვა. სწორედ ამ აზრმა გადააწყვეტინა შეკრებილთ. რომ მეორე დღეს მოწყობილყო ექსკურსია დიდებული ხიხანის ციხესიმაგრეზე, რომლის ბუბერ კედლებს ბევრი რამ ახსოვთ საქართველოს გმირული ისტორიიდან.

იქნებ აქვე უადგილო არ იყოს, მკითხველს შევახსენო ზოგი რამ ხიხანის ციხისა და ეკლესიის შესახებ. ჩუენი კუთხის დიდი მკვლევარი, ცნობილი ისტორიკოსი ხარტონ ახვლედიანი 1955 წელს გამოცემულ წიგნში „ქართული მატერიალური კულტურის ძეგლები აჭარაში“ დამაჯერებლობით აღგვიწერს ხიხანის ეკლესიისა და შემდგომ ციხე-სიმაგრის აშენების ისტორიას. იგი, პირველ რიგში, ეყრდნობა აბუსერიძის ტბელის მიერ 1233 წელს დაწერილ ნაშრომს, რომელიც 1941 წელს გამოსცა დეკან მუსხელიშვილმა სათანადო დეკლარაციითა და საძიებლის თანდართვით.

მეცნიერთა კვლევით დადგენილია, რომ ჯერ ააშენეს ეკლესია, ხოლო გაცილებით გვიან ეკლესიის გარშემო ციხე, რომელშიც ხანგრძლივი ბლოკადის დროს იცავდნენ თავს. ხიხანის ეკლესია წმინდა გიორგის სახელობისაა. მშენებლობას ერისთავთერისთავები აბუსერიძისენი ხელმძღვანელობდნენ და აგებულია ბოლო-ბასილდის მიერ. იგი აჭარული კალატიზი ყოფილა.

ხიხანის ციხე აშენებულია იმ დროისათვის სტრატეგიულად მკაფად მისაღწევლად აღდილზე არსიანის ქედზე, 2635 მეტრზე ზღვის დონიდან (გოჯაძის უღელტეხილი კი მხოლოდ 2025 მეტრის სიმაღლეზეა). თავდაპირველად მას ორი ასასვლელი ჰქონია, ამჟამად ერთი შემორჩა ჩრდილო-დასავლეთი კუთხიდან. მისადგომი მხრიდან ციხეს ჰქონია მაღალი გალავანი, რომლის ნაწილი დღესაც არის შემორჩენილი ციხის ტერიტორიაზე, რომლის ფართობი ერთ ჰექტარზე მეტია. მრავალი შეჩობა ყოფილა, დღეს თითქმის ყველა მათგანი დასგრეულია. მაგრამ მხახკელზე დიდ შთაბეჭდილებას მაინც ტოვებს. ეტყობა, შენობები გარეგნულად კარგად ყოფილა გაფორმებული განსაკუთრებულ ყურადღებას იპყრობს ერთი მრავალთახიანი შენობა. მისი კარები და ფასადიც ჩუქურთმებით ყოფილა შემკული.

ხიხანის ციხემ დიდი ისტორიული როლი შეასრულა მომხედურთაგან დედა-საქართველოს დაცვაში. სწორედ მისი კედლებიდან იწყება დიდი ბრძოლები დედა-სამშობლოსათან აჭარის დაბრუნებისათვის. სწორედ აქ აღმართა ეროვნულ-განმათავისუფლებელი ბრძოლის დროშა სახელოვანმა სულთმ ხიმშიაშვილმა. ზაქარია ჭიჭინაძის ენით რომ ვთქვათ, „პეტრე ბეგრატონის დარი ქართული ხმლის დამამშენებელმა სარდალმა, რომელმაც ოსმალო დამპყრობლების უღელსგან სამხრეთ საქართველოს გამოხსნისა და დედასამშობლო საქართველოსათან დაბრუნების ცეცხლი დაანთო.“

ყოველივე ეს და აჭარის შემდგომ ისტორიაში დატრიალებული ათასგვარი

უბედურება გახსნილმა ხიხანზე ასულს შორს მოჩანდა ცას და ზღვას შერეული აჭარის მხაგრეხილები. ახლებურად ჩაგვესმოდა დიდი სკლომის უკედაეო სიტყვები: „მე თავს მტრით, მაგრამ გეტყვით, რომ გურჯისტანი სამეფადრად ოსმალის არ შერწყმა ამის ხსოვნას მე ჩემს შეიღებს დაეუტოყებო.“

უპიქელესი პერიოდიდან აჭარის ტერიტორია სამხრეთ-დასაელეთ საქართველოს უცხო ქვეყნებთან დამაკავშირებელ კუთხეს წარმოადგენდა. აღმოსაველეთიდან მომავალი საეპტრო გზა, რომელიც საქართველოზე გადიოდა, სწორედ აჭარის ტერიტორიას გაივლიდა და სამხრეთით - კლარჯეთის გაელთ მცირე აზიის ქვეყნებისა და ეეროპისაკენ მიემართებოდა.

აჭარიდან აღმოსაველეთით თბილის-სომხეთ-სპარსეთისაკენ მიმავალი საეპტრო გზის არსებობას ძველი ქართული მწერლობის ძეგლები ადასტურებენ. ამასვე მოწმობენ რომაულ-ბიზანტიური წყაროები ცნობილი კასტორიუსის მიერ შედგენილ „პეეტინგერიანას“ რუკაზე აღნიშნული იყო გინიო-აფსაროსის, ბათიუსის, პორტუს ალტუსის და ქობულეთ-კინტრიშის მუდამოებში გამავალი საეპტრო გზა.

სწორედ ის გარემოება, რომ დასაელეთ საქართველოს ამ მონაკვეთზე მსოყლოო მნიშვნელობის საეპტრო გზები გადიოდა, განაპირობებდა საუკუნეების მანძილზე მიმდინარე გაუთაეებელ ომებს, რომლებსაც დიდი იმპერიები აწარმოებდნენ საქართველოს და კერძოდ, მისი ზღვისპირა პროეინციებისა და ზოლის ხელში ჩაგდებისათვის.

ამ მხრე რელოეფური მოელენა იყო ბიზანტია-სპარსეთის ცნობილი „დიდი ომიანობა“. რომელიც არსებობად - ლაზეთის სამეფოს დაუფლებისათვის მიმდინარეობდა 20 წლის განმავლობაში.

როგორც აღნიშნეთ, უკვე ფარნაეაზის მეფობის უამოდან, პოლიტიკურ-ადმინისტრაციულად, აჭარა მტკიცედ შედიოდა ქართულ სახელმწიფოში. ასე იყო ფარსმან მეორის დროს. ეახტანგ გორგასალის მეფობისას აჭარა-სამცხის ერთსაეად ისტორიკოსი ვეჯანშური უფლოსწულ ბეფრიტანს ასახელებს საერისთაოს ცენტრია ქალაქი ოძრზე დაჩი ეახტანგის ძის მეფობის დროს შეეშეთს, კლარჯეთს და აჭარას გორგასალის შეიღები და დაჩის ნახეუარძმები ღლონი და მორდატი განაგებდნენ.

IX ს-ში აჭარა აშოტ დიდი კურაპალატის მიერ შექმნილი ტაო-კლარჯეთის, ტაოს და სხეა ძირაქელი ქართული პროეინციების თანაბარი კუთხეა. ამ დროიდან აქ ბაგრატონთა საგეარუელოს წარმომადგენლები მკვიდრდებიან და ძლოურდებიან.

აშოტ კურაპალატის შემდეგ, ბაგრატონთა საგეარუელოს წარმომადგენლებს შორის დაუნდობელი ბრძოლა წარმოებს და აჭარაც, სხეა მესხურ პროეინციებთან ერთად, ხან აშოტ კისკასის, ხან გურგენ მაგისტროსის, ხან სხეა რომელიმე ბაგრატონის მფლობელობაშია. თეით აჭარა ამ დროს კონსტანტინე პორფიროგენეტის ცნობით, იბერიის (ტაო-კლარჯეთის) საკურაპალატოს ოთხიდან ერთერთ საერისთაოს წარმოადგენდა.

1028 წლამდე აჭარას ფეოდალი ჩანჩახი ფადელი განაგებს სხვა მიწებთან ერთად. მას შემდეგ, რაც ჩანჩახი არტანუჯის ციხე-ქალაქი დალატით ბიზანტიას გადასცა, ბაგრატ მეოთხემ ჩამოართვა მოღალატეს ერისთაობა და არტანუჯიც დაიბრუნა, ხოლო მხარის ერისთაობა აბუსეროძეებს ჩააბარა. აბუსეროძეებს უნდა აეგოთ ხიხანის ცნობილი ციხეც. აბუსეროძეთა გვარი აჭარას XIII ს-შიც განაგებდა.

1155-1160 წლებში ტბელ აბუსეროძეს აუშენებია წმინდა გიორგის სხალოსი ეკლესია ჩვენამდე ვეღარ მოაღწიეს იმავე პერიოდში აგებულმა ცხმორისისა და დანდალოს ეკლესიებმა.

XIII-XIV საუკუნეებში, როგორც ჩანს, აბუსეროძეები სუსტდებიან და მათი საგამგეოს დაპატრონებას დიასამიძეები ცდილობენ. ამ უკანასკნელთა საგვარეულოს წარმომადგენლებს თამარ მეფემ ერთგული სამსახურისათვის ზენდიდის ციხე და ქვემო აჭარა უბოძა საპატრონოდ. შემდგომში დიასამიძეები აბუსეროძეთა მამულს მთლიანად დაეპატრონენ, მაგრამ აჭარის ერისთაობას მინც ვერ მიადწიეს. ამ დროს, კერძოდ, XIII ს-ის I ნახევარში ძლიერდება სახელგანთქმულ ჯაყელთა საგვარეულო, რომლის წარმომადგენლებსაც სამხრეთ საქართველო სხვა მიწებთან ერთად საპატრონოდ ერგოთ აჭარაც.

აჭარა საიმიდო თავშესაფარი იყო მამულის დამცველთათვის და ლტოლვილთათვის 914 წელს, აბულ კასიმის დაშქრობის დროს - ურიცხვანი იგი ერთი მართლმადიდებელთანი აჭარას და შეეშეთს შეწყუდეულ იყუნეს.“

თურქ-სელჩუკთაგან დევნილ გიორგი მეორესაც აჭარაში შეუფარებია თავი და აქედან აფხაზეთს გადასულა. მემატიაზე წერს, რომ „დიდი თურქობის“ დროს „დედეს იეანობისას ასისფორნი და კლარჯეთი ზღვის პირამდისა შეეშეთა აჭარა, ქართლი, არგუეთი, სამოქალაქი და ჭყონდიდი აღიესო თურქითა.“ სწორედ ამის შემდეგ - გიორგი მეფე წარვიდა მეოტი აჭარით აფხაზეთად.“

ყამთააღმწერლის სიტყვით, მონღოლთა შემოსევის დროს, საქართველოს „მანდატურთ-უხუცესი შანშე შეივლტოდა ქუეყანად აჭარისა.“

სამაგიეროდ, აჭარის მთები მოუვალი და მროსხანე იყო დაუპატივებელი სტუმრებისათვის.

ერთ-ერთ ბრძოლაში უკანდახეული მონღოლები აჭარის მთებს შეეხიზნენ და იქიდან სურდათ იმერეთში გადასეულა. მათ არ იცოდნენ, რომ ისტორიკოსის სიტყვით - შესადრწუნებელ არს სელა კაცისა, არათუ ცხენისა პირველ სიმძაფრითა და მერმე ტყისა სიხშირითა და შქერთა და კვალთა.“ ლტოლვილ მონღოლებს „წარუსქდა მთა იგი ეითარცა ზეგი თორღელისა, კაცსა ეითარათასსა დედაწულისა მქონებელსა და შთავიდა ხეესა აჭარისასა და დაიჭრა ცხენი და კაცი და ყოელად უჩინო ყო და ვერედ საწყალობელად მოისრეოდეს.“

საბედისწერო აღმოჩნდა აჭარისა და სამხრეთ საქართველოსათვის თურქული



აგრესიის მეორე პერიოდი, რომელმაც ინტენსიური ხასიათი XV ს-დან მოიღო. 1453 წლის 29 მაისს თურქ-ოსმალებმა კონსტანტინეპოლი აიღეს. ბიზანტიის უკლიორეს ათასწლიოვან იმპერიას ბოლო მოეღო და მასთან ერთად ჩაიხერგა საქართველოს ევროპასთან დამაკავშირებელი ბუნებრივი გზაც.

დაიწყო თურქ-ოსმალთა განუწყვეტელი შემოტევები, ლაშქრობები, რბევა-აწიოკებანი, ტყვეთა სყიდვა და დაპყრობები.

1460-იან წლებში სამცხის ათაბაგმა, იმ მიზნით, რომ დახმარება მიეღო, აჭარა და ჭანეთის ნაწილი კახაბერ გურიელს უბოძა, მაგრამ მალე, სამცხის ათაბაგმა მხეჭაბუკმა, ვახუშტის ცნობით, „მოუხურა გურიელსა ბრძოლით აჭარა და ჭანათი და დაიპყრო თითო.“ XV ს-ში აჭარისათვის გურიელსა და ჯაყელ ათაბაგებს შორისაა ქიშპია, მაგრამ ეს ჯერ კიდევ არაა უბედურება - აჭარა საქართველოს ფარგლებშია.

1540-იან წლებში ოსმალებმა უკვე გონიო დაიკავეს. ბათუმი ამ დროს საბედიაზნოს შემადგენლობაშია, მაგრამ ხარკს უხდის დამპყრობლებს.

XVI ს-ის დამდეგიდან ოსმალები უშუალოდ უტყევენ აჭარას. 1504 წლის ახლო ხანებში ოსმალებმა ბათუმი აიღეს, გურიაში შეიჭრენ და იმერეთში გადავიდნენ. მაგრამ იქ დამარცხდნენ და გურიაში გამაგრება-დამკვიდრება სცადეს გურიისა და აჭარის მოსახლეობა აღსდგა დამპყრობლების წინააღმდეგ და განდევნა ოსმალებმა ბათუმიც მოატოვეს. ოცივე განმეორდა 1516 წელს.

ოსმალები 1517 წელსაც მარცხებიან ბათუმთან. ოღთისიდან, ყარსიდან, არტანიდან და ლაზეთიდან ლტოლვილი ქართველობა აჭარაში აფარებს თავს.

1541 წელს შემოსეულ ოსმალებს იმერთა მეფე ბაგრატ მესამემ სძლია. ამ ბრძოლაში თავი განსაკუთრებით გამოუჩინა აჭარა-მარადიდის მოსახლეობას. 1545 წელს, როცა ბაგრატი სოხოისტას ბრძოლაში დამარცხდა, ოსმალების-აგან ათაბაგად დატოკებული, მაგრამ შეეიწროებული ქაიხოსრო აჭარაში აფარება და ხოლმე თავს და აქ ცხოვრობდა - აჭარა კვლავ მიუეღალი რჩებოდა ოსმალთათვის.

XVI ს-ის 80-იანი წლებიდან მესხეთისადმი დამოკიდებულებაში ოსმალური პოლიტიკის ახალი პერიოდი დაიწყო - მათ იწყეს მხარის მოსახლეობის ძალისმიერი ისლამიზაცია. დაპყრობითმა ლაშქრობებმა ინტენსიური და მძაფრი ხასიათი მოიღო. მით უფრო, რომ ოსმალეთთან ერთად მესხეთის დაუფლებისათვის ენერგულად იბრძოდა ირანიც.

1757-1756 წლებში ირანელებმა მთელი სამცხე მოაოხრეს და აჭარას მოადგნენ. ამ დროს აქ აფარებდნენ თავს სამცხის ათაბაგთა სახლობა, მცირეწლოვანი ყვარყვარე V და დედა-რეგენტი დედისიმიდი.

ქართველები ზენდიდის ციხეში გამაგრდნენ, რომელიც დიასამიძეებს კეთუნოდათ ციხესთან მძიმე ბრძოლა გაიმართა. ირანელთა ლაშქრის მრავალრიცხოვნებამ თავისი გაიტანა სამშობლოს დამცველები დამარცხდნენ გაუგონარი წინააღმდეგობით

განრისხებულმა ირანელებმა ზენდიდის ციხე დაანგრიეს, უამრავი აჭარელი დაატყვევეს და ირანს წაასხეს.

1578 წელს ოსმალთა უზარმაზარმა ლაშქარმა ცნობილი მუსტაფა ლალაღასას სარდლობით მთელი აღმოსავლეთ ამიერკავკასია წაართვა ირანს განსაკუთრებით აოხრდა მესხეთი და აჭარა.

ამის შემდეგ ოსმალთა ლაშქრობებმა ყოველწლიური ხასიათი მიიღო, რადგან ქართლის მეფე სეიმონი და მისი მოკავშირე ათაბაგები ოსმალთა ბატონობას არ ურიგდებოდნენ. არაერთხელ მიძიმედ აოხრდა აჭარაც. მოუხედავად ამისა, მხარის დამორჩილება ვერც ამჯერად შეძლეს ოსმალებმა. 1595 წელს, როდესაც ოსმალებმა სამხრეთ საქართველო დაიმორჩილეს, მესხეთი დაიპყრეს. მოსახლეობა აღწერეს და ცნობილი „გურჯისტანის ეილაეთის დიდი დაეთარი“ შეადგინეს. „დაეთარის“ აღწერილობაში აჭარა – ეთარცა ჯერაც დაუმორჩილებელი მხარე, არ შესულა. აჭარა კელაე რამდენიმე ათეულ წელს რჩებოდა ოსმალთა უზარმაზარი იმპერიის ფარგლებს გარეთ. ამას ისიც ადასტურებს, რომ აჭარა ქართველ მეფე-მთავართა ცილობის საგანია.

1606 წელს ქართლის მეფე გიორგი X და გურიელი მანუჩარ ათაბაგს ამარცხებენ. მორიგების თანახმად, აჭარა-ჭანეთი და ლივანა გურიელს გადაეცემა.

აჭარელი დიასამიძეები და მანუჩარ ათაბაგი თავგანწირვით იბრძოდნენ მარტყოფისა და მარაბდის ომებში.

ზაქარია ჭოჭინაძის გადმოცემით, იმავე ხანებში, არზრუმის ფაშის წინააღმდეგ ბრძოლაში განსაკუთრებით უსახელებიან თავი აჭარლებს და მაჭახლელებს. ისე, რომ ოსმალებს ვერც ერთი სიმაგრე ვერ აუღიათ.

მესხეთი საბოლოოდ ოსმალებმა 1626–28 წლებში დაიმორჩილეს როცა ბექა ჯაყელმა საკუთარი ძმისშვილი და ათაბაგი მანუჩარი მოწამლა, თავად მიიღო ხონთქრისაგან ათაბაგობა და მუსლიმანობა და საფარ-ფაშად წოდებულმა მესხეთის გამუსლიმანებაში ოსმალებს თანადგომა აღუთქვა აჭარის დაუმორჩილებლობას დღენი დაელოა.

ყოველ შემთხვევაში, ევლია ჩელები, რომელიც 1640–47 წლებში სამხრეთ საქართველოსა და ოსმალეთის ჩრდილო-აღმოსავლეთ რაიონებში მოგზაურობდა, წერს, რომ ტრაპიზონის ეილაეთში 5 სანჯაყი შედიოდა და ჩამოთვლის მათ: ჯანაზა, ტრაპიზონი, ზემო ბათუმი, ქვემო ბათუმი და გონიო. აჭარის დაპყრობაც 1626–1640 წლების შუალედში უნდა მომხდარიყო.

ასე ტრაგიკულად დამთავრდა საზოგადოდ სამხრეთ საქართველოსა და კერძოდ, აჭარის ქართველობის ბრძოლა თავისუფლებისათვის. ოსმალთა იმპერიამ მხარე დაიპყრო, მაგრამ აჭარელთა ბრძოლა „ქართველობისათვის“ ამით არ დასრულებულა – ისინი ოსმალური ბატონობის მიძიმე პირობებშიც აგრძელებდნენ თავისუფლებისათვის და ეროვნული მეობისათვის თავგანწირულ ბრძოლას.

(დიმიტრი შევლიძე, იხ. „ახალი ქართული გაზეთი“, № 27, 24.VIII, 1998 წ.)

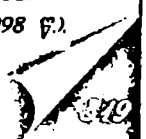

აბუქერია//აბუქარია//აბუქაია. ჩვენ შესაძლებლობა გვაქვს, ვივარაუდოთ, რომ აღნიშნულ გეარებს, საფუძვლად დასდებია სიტყვა აბუქარა საბასთან აბუქარი ოგიევა, რაც ბაქია, მკვეხარა.

ბუქა არის სოფელი ქედის რაიონში (აჭარის ა/რ). აბუქაები წალენჯიხის რაიონში აბულაძეებად იწერებიან.

ქიზიყი აბუქარი მეტსახელია მკვეხარა, ბაქია პირისა.

აბუხბაია - 47,
ზუგდიდი-19,
თბილისი-13,
ქობულეთი-7.

აბუხბაია. გეარი შეტანილი აქვს ბ-ნ ნიკოლოზ ჯომიდაგას და ოგი მის ეტიმოლოგიას რატომღაც ბაბხადასთან აოციებს. გაუგებარია, თუ რა საერთო აქვთ ამ გეარებს. ჩემი აზრით, ამ გეარის ასახსნელადაც ართორნი უნდა გამოიყენოთ. გეარში ასო ა ართ-რონია, ფუძეში გეაქვს ბუხ-ა, სუფიქსი ბა და თა ეი. ორსუფიქსიანი გეარსახელია. ბუხა მიჩნეულია მამაკაცის საკუთარ სახელად. იღ. მაისურაძე წერს, რომ გეარში ბუხაძე გამოყენებული უნდა იყოს საკუთარი სახელი ბუხა (გე. 41). ამავე აზრს იზიარებს პროფესორი ალექსანდრე ღვლონტი (გე. 97). ბა ზოგჯერ შეცდომით აფხაზების კუთვნილებად რომაა მიჩნეული, ქართულია. ოგი გეარების წარმოქმნის პირველი საფეხურის აქსესუარია და აღნიშნავს შეილსა, ძეს, შობილს, დაბადებულს.

აბუხბაია შდრ: ბუხაშვილი.

აბშილაგა//აფშილაგა//აფშილაგა//ამშილაგა. ამ ფორმებით გვხვდება დღევანდელი გეარსახელი აბშილაგა (ოგი აფშილაგა).

აბშილაგა ბანძა (მარტილის რ-ნი), ადგილობრივი გამოთქმით: აბშილა; ძველი ეთნონიმი (ეთნონიმი-ი [ბერძნ.] ხალხი და სახელი. სიტყვა, რომელიც წარმოადგენს ამა თუ იმ ხალხის სახელწოდებას) აფშილი (=აფხაზი. ივ. ჯავახიშვილი, ქართველი ერის ისტორია, I. 427); //აფშილაგა//ამშილაგა (ილია მისურაძე, ქართული გეარსახელები, თბ. 1980, გვ. 17).

აბშილაგა 1748
(ზუგდიდი - 592,
თბილისი - 232,
სენაკი - 200,
ჩხოროწყუ - 108).



აბშილაგა იელიტა დაიბადა 1916 წლის 14 აპრილს, ქუთაისის გუბერნიის ზუგდიდის მაზრის სოფელ ზემო ქვადონში, შეძლებული გლეხის ოჯახში.

1925-1926 წელს შექყავთ შუა ქვადონის შეიდწლიან შრომით სკოლაში, რომლის სრული კურსი 1932 წელს დაასრულა. იმავე წელსვე სწავლა სენაკის პედაგოგიურ ტექნიკუმში გააგრძელა, რომელიც დაამთავრა 1936 წელს და მუშაობა დაიწყო შუაქვადონის

შეიდწლიან შრომით სკოლაში დაწყებითი კლასის მასწავლებლად. 1940 წელს გადაყვანილ იქნა ზემოქვადონის შეიდწლიან სკოლაში დაწყებითი კლასის მასწავლებლად. სადაც სიცოცხლის უკანასკნელ დღემდე იმუშავა. ქალბატონი იელიტა დაბადებული იყო პედაგოგად, ოგი რამდენჯერმე აღიარეს რაიონში

საკუთესო მასწავლებლად, მასწავლებელთა რაიონულ კონფერენციაზე თუ რომელიმე მოიხსენიებოდა მოწინავედ, ეს, პირველ რიგში, ქალბატონი იელიტა ბრძანდებოდა.

ქალბატონმა იელიტამ 1940 წელს თავისი ცხოვრება სამუდამოდ დაუკავშირა შუა ქვალონის საშუალო სკოლის ისტორია-გეოგრაფიის მასწავლებელს ბატონ ნესტორ აბშილაგას. იგი 1941 იენისშივე გაიწვიეს დიდ სამამულო ომში და ოჯახის მთელი სიმძიმე ქალბატონ იელიტას დააწვა, მაგრამ იგი ჯარასავეთ ტრიალებდა სკოლასა და ოჯახში და თავისი შრომითა და გარჯით ოჯახს საფუძველი არ შეურყია.

შვილებით ამაყობდა იელიტა მასწავლებელი. შვილები კი მართლაც საბელოვანი ჰყავდა. ეაქმა, თურთ აბშილაგამ წარმატებით დაამთავრა საქართველოს სუბტროპიკული კულტურების ინსტიტუტი, სწავლული აგრონომი გახდა და წლების მანძილზე მუშაობდა საქართველოს კომპარტიის ხობის რაიკომის ინსტრუქტორად. ასევე წლების მანძილზე თავკაცობდა საჯიჯაოს კოლმეურნობას, შემდეგ დიდხანს იღეაწა ხობის მეცხოველეობის სანაშენო მეურნეობის, პირველი ხორგისა და ზემოქეალონის საბჭოთა მეურნეობების დირექტორად. ყველგან წარმატებით გაართუა საქმეს თავი ახალგაზრდა თავკაცმა. თავედ ორი შვილი ჰყავს: გელა და დედა აბშილაგებო. ქალბატონი დოლონტ უმადლეცი განათლებითაა. მან თბილისის იეანე ჯეაეხიშვილის სახელობის სახელმწიფო უნივერსიტეტი დაამთავრა ბიოლოგიის სპეციალობით. ამჟამად ხობის №1 საშუალო სკოლაში მოღეაწეობს ბიოლოგიის მასწავლებლად. მასაც ორი შვილი ჰყავს: ინგა და ნინო ლატაროები.

მეტად უცნაურად წარიმართა ამ ყოველმხრივ სიმშენიერით შემკული ქალბატონის სიცოცხლის ბოლო. იდეა 1969 წლის 8 ნოემბერი. ქალბატონ იელიტას ოჯახში ხალხმრაველობა იყო. ქორწინდებოდა მისი ეაჭიშვილი. ამ ბედნიერების აღსანიშნეად ქალბატონმა იელიტამ ღეინით საეეე ჭიქა ხელში აიღო და თავისებური ნატიფი ხმით მოულოცა შვილებს ბედნიერება. ლოცავდა შვილებს პედაგოგი ქალბატონი, ბედნიერებას უსურეებდა თავედ ბედნიერი, ბოლო სიტყეა ეს იყო: „დედასავით გიყვარდეთო სამშობლო“ – და უცებ სიტყეა ბაგეზე შეეჩინა, გადაქანდა, ხელი შეაშეეღეს, ზეზეულად გათავედა ქალი. ასე საოცრად აღსრულდა სიკეთითა და სიყვარულით განთქმული ქალბატონი იელიტა.

აბშილაგა ჯემად იღეიას ძე - ქ. ზუგდიდის ცენტრალური საავედმყოფოს გენერალური დირექტორი. მედიცინის მეცნიერებათა კანდიდატი, უფროსი მეცნიერ-თანამშრომელი. დაიბადა 1939 წელს, ზუგდიდის რაიონის სოფელ ძეველ აბასთუმანში, ინტელიგენტთა ოჯახში. მამა - აბშილაგა იღეი, ექიმი. დედი სამამულო ომის მონაწილე. მუშაობდა უბნის მთავარ ექიმად. დედა - აბშილაგა (კოდუა) აღექსანდრა (საშა) - პედაგოგი. ზუგდიდის რაიონის სოფელ ძეველი აბასთუმნის სკოლის წარჩინებით დამთავრების შემდეგ, 1965 წელს ასე-



ვე წარჩინებით დაამთავრა ქალაქ ლენინგრადის პედაგოგიური სამედიცინო ინსტიტუტი სახელმწიფო-საკვალიფიკაციო კომისიამ სამუშაოდ მიაღწინა რადის ონკოლოგიის სამეცნიერო-კვლევით ინსტიტუტში. 1966-1968 წლებში მომზადება გაიარა კლინიკურ ორდინატურაში. პარალელურად ონკოლოგიაში კვალიფიკაციას იმსახურებდა ლენინგრადის ექიმთა დახელოვნების ინსტიტუტში. 1974 წლიდან მუშაობდა ლენინგრადის სამეცნიერო-კვლევითი ინსტიტუტის ბაქტერიოლოგიის განყოფილებაში და პარალელურად, საორგანიზაციო საკითხებში კურირებას უწევდა რუსეთის ჩრდილო-დასავლეთი მხარის ონკოლოგიურ დაწესებულებებს. პედაგოგიურ მოღვაწეობას ეწეოდა თავისსავე სამედიცინო ინსტიტუტში. მას მიანიჭეს მე-6-კურსელ სტუდენტებთან მუშაობა და 1987 წელს უფროსი მეცნიერ-თანამშრომლის წოდება მიანიჭეს. საქართველოს ჯანმრთელობის დაცვის მინისტრის № 153/ოკ ბრძანებით 1987 წლის 14 ივლისს გადმოიყვანეს ნ. ნ. პეტროვის სახელობის საკავშირო ცენტრალური სამეცნიერო-კვლევითი ინსტიტუტიდან ზუგდიდის ცენტრალური რაიონული საავადმყოფოს მთავარ ექიმად. საქციადლობით არის ონკოლოგ-ქირურგი.

საქართველოს პარლამენტის (19. 11. 99 წ.) დადგენილებისა და ჯანდაცვის მინისტრის ბრძანების (13. 05. 99 წ. № 156/ო) საფუძველზე შეიქმნა ზუგდიდის ცენტრალური საავადმყოფო და იქ დაინიშნა ამ საავადმყოფოს გენერალურ დირექტორად. პარალელურად ეწევა პედაგოგიურ მოღვაწეობას.

ჯ. ი. აბშილავა მთელი თავისი შეგნებითა და პროფესიული ოსტატობით ხალხის სამსახურშია და მან რამდენიმე ადამიანს დაუბრუნა სიცოცხლე.

ბატონი ჯ. აბშილავა არის 140-ზე მეტი სამეცნიერო ნაშრომისა და მრავალი კორესპონდენციის ავტორი. ჰყავს ორი და. ღუნა აბშილავა - აგრონომი და მერი აბშილავა - პედაგოგი. ძმა - გურამ აბშილავა - ინჟინერი. მეუღლე - ლა ფარჯიკია - ექიმი. შვილები: მელა აბშილავა - ექიმი. მადონა აბშილავა - ექიმი. გიორგი აბშილავა - თბილისის სამედიცინო უნივერსიტეტის მე-3 კურსის სტუდენტი.

აბსაგა, გეაროს ფუძეა აბს-ი, აბს-ა. სიტყვა აბს-ი თავის ლექსიკონში შეტანილი აქვს სულხან-საბა ორბელიანს, ოღონდ განმარტებას არ იძლევა (შდრ., აბს) (ტომი I. გვ. 38). ეარაუდით სახელის აბეს, აბესა (აბესალომიდან) შეკვეცილი ფორმა უნდა იყოს.

ტომონიძე სა-აბსა-ო - უბანი კახეთში. პატა ცხადია წერს: აბსაგაში ამოსავალია პირსახელი აბესა, რაც აბესალომის შემოკლებული ფორმა ჩანს მაშასადამე აბესაგა-აბსაგა. შდრ.: აფსაგა დასაშვებია სხვა გარავლიც: აბესაძე-აბესაგა-აბსაგა.

აბსაგა ნუგზარ ნოეს ძე მოიხსენიება 1990 წელს. ოჩაშირეში.

აბხაზაგა//აფხაზაგა//აფხაზაა//აბხაზი//აფხაზი, დღევანდელი აფხაზეების გეაროს ფორმებია. ეთნონიმ აფხაზი-დანაა ნაწარმოები, აგრეთვე აფხა-

აბსაგა 267
ზუგდიდი - 227,
თბილისი - 14,
ბათუმი - 8.
კომლი:
ყულიშკარი - 15,
კახათი - 9,
ახალკახათი - 5

აბბაზაპა 97
თბილისი - 33,
ზუგდიდი - 15,
წაღენჯისა - 14);
აფხაზაგა 1683
ღანჩხუთი - 343,
თბილისი - 245,
ზუგდიდი - 226.

ზაშვილი და აფხაზიშვილი რუსულის გაელენით 24 სულზე მეტი ჩაწერილია აფხაზოეად. დროა, რომ მათ დაიბრუნონ მამა-პაპური თაედაზნაურული გეარო-აფხაზიშვილი.

აფხაზი - (აბაზგი) ტომის აღმნიშვნელი ტერმინია. ასტომო სახელთაგან ზოგი ისევე წმინდა ფუძით გეზვდება გეარად, როგორც ხელობის აღმნიშვნელის სიტყვება ასუიებია, მაგალითად აფხაზი, ბერძენი, დეგლი, ღაშხი, მესხი, სვანო." (ზ. ქუმბურაძე. დედაენა ქართული. გვ. 310).

აფხაზაგათა ნაწილი გურიაში, ნაწილი კი სამეგრელოში ცხოვრობს ცხოვრობენ საქართველოს სხვა კუთხეშიც. გურიაში მცხოვრებლები გურულობენ, სამეგრელოში - მეგრელობენ. ეს ქართველობას და ერთობას ხელს არ უშლის ისტორიულად კოლხეთის (ოდიშ-სამეგრელოს) ტერიტორია დღევანდელ ქუთაისამდე აღწევდა.

საქართველოში ყველაზე გავრცელებულ 1000 გეარში აფხაზაგებს რაოდენობის მიხედვით 564-ე ადგილი უჭირავთ.

აბათიშვილი-
აბაშნაშვილი,
დუშეთი - 63,
თბილისი - 37,
მცხეთა - 10.
სულ - 115
სული.

აგათოშვილი-ადათოშვილი (განაძე), შდრ. აგათოს (ბერძნ. სიკეთე. სიქედე - ქველაძე. ქველიაშვილი. კეთილაძე).

აგათიშვილი-აგაშენაშვილი, აგაშენაშვილი, საკრამული (დუშეთის რ-ნი), საეარაუდოა მეტსახელი „აგაშენა“ (უთუოდ ჩვეუად გადაქცეული გამოთქმის გამო „აგაშენა დმურთმა“) (ილ. მისურაძე. 17).

აგთაშვილი-მასხარაშვილი-ომათმათიძე (მასხარაშვილი-აგთაშვილი)

აგთაშვილები თავადები იყვნენ სათაეადოსთან დაკეუმორებული დოკუმენტი XII საუკუნის II ნახეერთა დაფიქსირებული ის 1663-1673 წლებში შედგენილ იმერთა მეფის ბგრატიის წყალობის წიგნშიცაა მოხსენიებული (იხ. ს. კაკაბაძე. იმერთის ციხისთაის შესახებ მე-17 საუკუნეში. საისტორიო მოამბე. I. 1925. გვ. 92-93).

აგთაშვილების ადრინდელი გეარო მასხარაშვილი ყოფილა საქართველოს თაეად-აზნაურთა აღწერაში აღნიშნულია: „აგთაშვილი არიან ძველად მასხარაშვილებო“ (ხელნაწერთა ინსტიტუტი. ფ.შ. № 8729. III-V). თეით მასხარაშვილთა გეარში ასეთი გადმოცემაა: მასხარაშვილთა გეარის ფუძემდებელია სიმონ აგთაშვილი. იგი მეფესთან დაახლოებული პირი ყოფილა. იყო მეფის მრჩეველი. რალაცა საკითხის გამო უთანხმოება მოსელთა მეფესთან მეფეს ხმლისთეის დაუელია ხელი და სიმონისკენ გაწეულა. მეფის მცეელები გადაფარებიან. მეფეს მოუხერხებია და ცალი ყური ჩამოუთელია, აზნაურობამდე ჩამოუქვეითებია და მასხარა შეურქმეეია. აქედან დაწეეებულა ახალი გეარის

აბიაშვილი 121
(თბილისი - 46,
თელავი - 23,
ქუთაისი - 8).

მასხარაშვილი 458
(თბილისი - 158,
ჭიათურა - 85,
ქუთაისი - 79).

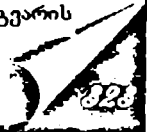

- მასხარაშვილის ათელა. წარმოშობას უკავშირებენ რაჭას, ონისა და ამბრო-
ლაურის რაიონებს. ამჟამად ბევრ ადგილას ცხოვრობენ, მათ შორის ჭიათურა-
ში, ხარაგოულში (ხიდარი). ზესტაფონში (კვალითი, დღეს იქ თითქმის აღარა-
ვინაა). არიან თერჯოლაში, თბილისში და სხვაგან (მთხრ. ნინო მასხარაშვილი,
თბ. 16. V. 99 წ.).

როგორც ჩანს, მასხარაშვილები აგააშვილებიდან მომდინარეობენ, აგააშვილ-
თა ადრინდელი გვარი კი ომათმათიძე ყოფილა. ისტორიული გადმოცემა გვამც-
ნობს შემდეგს: XVII საუკუნეში იმერეთის მეფეს თურქებთან ომი პქონა. ომის
დროს, სხვებთან ერთად, მეფის ღაშქარში ომათმათიძეებიც ყოფილან ერთ-ერთ
ომათმათიძეთაგანს ომში თავისი გმირობით ყველა გაუკვირებია. მისი გაუკა-
ციბით აღტაცებულნი იბახდნენ თურმე აგაა ნამდვილი მამულისშვილი, აგაა
შვილიო.“ მეფეს ამ ომათმათიძის მამაცობით ომი მოუგია და მისი გმირობის
აღსანიშნავად ომათმათიძეებისთვის აგააშვილი უწოდებია“ (მთხრ. ერისთო კახ-
აია. 75 წლის. სოფელ ტყაჩირის მკვიდრი. ჩაწერილია ო. სოსელიას მიერ 1948
წელს).

წყაროები ამაგრებენ ცნობას აგააშვილთა ომათმათიძეობის შესახებ.

1658-1660 წლებში იმერეთში ციხისთავის სახელი იოვანე ომათმათიძეს პქონ-
და (იხ. ს. კაკაბაძე, დასახ. ნაშრ. გვ. 9). 1663-1673 წლებს შუა ეახტანგ აგააშ-
ვილმა აჯიოთ მიმართა იმერთა მეფე ბაგრატს და მაშინ ჯერ კიდევ ცოცხალი,
მაგრამ უძეო თეიმურაზ ციხისთავის სიკვდილის შემთხვევაში, ციხისთავობის
წყალობა სთხოვა (იქვე, გვ. 92-93). მეფის მიერ ამის შესახებ ეახტანგისთვის
ბოძებულ სიგელში ეახტანგ ციხისთავის გვარი არ იხსენიება, მაგრამ 1673
წელს ბაგრატ მეფისეე მიერ იმავე ეახტანგისთვის მიცემული სიგელიდან ჩანს,
რომ თეიმურაზი ეახტანგის ბიძა იყო (იქვე, გვ. 93-94). ე.ი. თეიმურაზიც აგააშ-
ვილთა გვარს ეკუთვნოდა. ეახტანგის მამაც ციხისთავი ყოფილა (ეახტანგი
ციხისთავიშვილია). ციხისთავის თანამდებობის ფლობა ამ დროს უკვე გარკ-
ვეული ფეოდალური გვარის მემკვიდრეობითი პრეროგატივა იყო (იხ. ო. სოსე-
ლია, დასახ. ნაშრ. გვ. 211).

აგააშვილი ეახტანგ - [1673 წ.]-1697 წ.წ. პყაეს მამა თეიმურაზ ციხის-
თავი [1663]-1673 წ.წ. 1449-82, ქმ. № 973), შვილები: ბუჯან [1673-1697 წ.წ.
ქმ. № № 973, 977), როსტომ, ნიკოლოზ, ივანე ძმისწული ქაიხოსრო (1697 წ.
ქმ. № 977). ბაგრატ მეფემ მას უწყალობა: ცუცხეთის ციხისთავობა, აგრეთ-
ვე ის მამულები და გლეხები, რომლებიც მამამისს, თეიმურაზს არ გაუცია,
შეუნარჩუნებია და ეახტანგის ბიძას ხელთ პქონია (1673 წ. ქმ. № 973).
-ცუცხეთის მსახლობელი დათუნა და ხახუტა კუპრაშვილები, ძმებითა და
ცოლ-შვილით, გოგია კუპრაშვილი ცოლ-შვილითა და სახლ-კარით, აგრეთვე
მისი უშვილოდ გარდაცვლილი ძმისწულის, ქაიხოსროს ყმა-მამული“ (1697 წ.
ქმ. № 977); ბაგრატ მეფემ მას მისცა პირობა, რომ მამამისს, თეიმურაზ

324

ციხისთაყის მამულს მისი სიკედილის შემდეგ მას მისცემდა (1663-1673 წ.წ. 1449-82).

ციხისთაყის თანამდებობა ომათმათიძეებიდან 1658 წლის შემდეგ აგიაშვილებზე გადასულა. როგორც ენახეთ, 1673 წელს ციხისთაყად უკვე გახტანტ აგიაშვილი ზის.

ომათმათიძეების გეარი დაეთ აღმაშენებლის დროიდანე ჩანს და ფრად დაწინაურებულიცაა - დიდებული" გეარი იყო და თაყის - დიდებულობის" შესახებ ხსენებული მეფის - გუჯაროც" კქონდა. წყალობის წიგნში აღექსანდრე III ციხისთაყ იოვანე ომათმათიძეს ეუბნება: „ხელმწიფის, კურთხეულის დაგით აღმაშენებლის გუჯარი მოიტანეთ თქვენის ოჯახის დიდებულობის და განგახლეთ და ჩვენც ხელი მოგიწერეთო.“ ამის შემდეგ ოთხი წელიც არ იყო გასული, რომ აღექსანდრე III-ის მემკვიდრემ ბაგრატ მეფემ ციხისთაყობის წყალობის პირობა ეახტანტ აგიაშვილს მისცა და 1673 წელს უბოძა კიდეც მას ეს სახელო და ცუცხეთის ციხე.

ამროვად, აგიაშვილები ომათმათიძეების შთამომავლები არიან და ომათმათიძეთა მთელი ყმა-მამული, ყოფიანები, ბოჯორიშვილები და სხეები, რომლებიც ციხისთაყ იოვანე ომათმათიძის სიგელშია ჩამოთელილი, შემდეგში აგიაშვილთა აზნაურებად ჩანან (იხ. ქუთაისის მუზეუმის საბუთები №.№ 1730, 1762, 1764, 1772, 1773; ო. სოსელია, დასახ. ნაშრ., გვ. 212).

აგიაშვილები ომათმათიძეთა მემკვიდრეები არიან, ხოლო მასხარაშვილები - აგიაშვილთა შტო-გვარია.

აგიაშვილების მიწა-წყალი დიდი არ იყო. ამ საგეარეულოს სულ რამდენიმე სოფელი ეკუთვნოდა:

1. ტყაირი. 2. უკანეთი. 3. პატრიკეთი (ნაწილობრივ). ცუცხეთი (ნაწილობრივ).

ცუცხეთი ციხისთაყის სახელო მამული იყო. მაგრამ, დროთა განმავლობაში, აგიაშვილებმა დაისაკუთრეს.

ეაკეში, რომელიც ეახუშტის თქმით, სამკუთხედს წარმოადგენდა („არს სამკუთხედ ადგილი ესე“). სამკუთხედისეე სახით მდებარეობდა აგიაშვილების სათაეადო. მის სამიეე კუთხესთან სამანი ქეები იყო აღმართული.

აღმოსაეეეთით ამ სათაეადოს სოფელი გეგუთი საზღერაედა, დასაეეეთით - ოფშკეთი, სამხრეთით - მდინარე რიონი, რომელიც კყოფდა მას სოფელ ზეინდრისა და ამაღლებისაგან და ჩრდილოეთით - მესხეთი.

დასახელებულ სოფლებს გარდა, აგიაშვილებს მამულები კქონდათ იმერეთის სხეადასხეა კუთხეში. მათ მფლობელობაში იყო: „მიწა-წყალი საჩიჯაეადო“. ადგილ-მამული „ტყაირობულში“ (იგულისხმება „საჩიჯაეადოს“ მცირე ნაწილი - „უშვილოდ ამოწყვეტილი“ ჩიჯაეადეთა ერთი წერის მამული). შინდოეან-უნაგრეთ-სეიმონეთის მიდამოებში. სპიკისა და ეაშლარის მხარეში. ოკრი-

ბაში, ბაკის-უბანში, ჭყეპში, სოჩხეში, გურნაში, ოფშკეთში, შერთულში, ახალ-სოფელში. ძუყუარაში და სოფელ ჭალისთავის დიდი ნაწილი (იხ. ო. სოსელია, დასახ. ნაშრ., გვ. 214).

აგიაშვილებს ორი სასახლე ჰქონდათ: ერთი - ცუცხვათს, მეორე - ტყაიორში. სათაყალოს ადმინისტრაციული ცენტრებიც ამ ადგილებში იყო.

ტყაიორის სასახლის ახლოს იდგა აგიაშვილთა კარის ეკლესია, ხოლო სასახლიდან ცოტა მოშორებით (ჩრდილოეთისაკენ) - ციხესიმაგრე, რომელსაც ფარაულას ეძახდნენ.

ტყაიორშივე იყო აგიაშვილების ტაძარი, აგებული წმინდა კვირიკესა და იელიტეს სახელზე. რომელთა შინა ჰქონდათ ამ საგვარეულოს წევრებს თავიანთი „უკანასკნელი წილხედი“. ე.ი. საძვალე (ქუთაისის მუზეუმის ძეგლი № 3187).

აგიაშვილებს ჰქონდათ აგრეთვე საგვარეულო მონასტერი სოფელ ჭალისთავში. ეს მონასტერი ქაიხოსრო აგიაშვილის პაპამ აფაგმა აგო ღეთისმშობლის სახელზე ჯერ კიდევ XVII ს-ში და ამ სოფლის უმეტესი ნაწილიც მანვე - განისაკუთრა.

აგიაშვილების აზნაურები იყვნენ: ყოფიანები, აგაღანები, ჟორჯულაძეები, ტყაგაძეები, ჯენარაძეები, იაშვილები, აგიაშვილები (ბესია და კოკულა) და ბაკისუბნელი თავდგომეები.

აგიაშვილების ყმათა საერთო რიცხვი 390 კომლს უდრიდა, აქედან ორანე აგიაშვილს ეკუთვნოდა 69 კომლი ყმა-გლეხი, 7 აზნაური და 2 კომლი ვაჭარი.

აგიაშვილების სათაყალოს XVII საუკუნის მეორე ნახევრიდან საგადასახადო შეუქალობა ჰქონდა. 1810 წლის ცნობით, აგიაშვილების ყმათა საერთო რიცხვიდან (390 კომლი) სამეფო საურს იხდიდა მხოლოდ 40 კომლი, საუდიეროს კი - არცერთი.

აგიაშვილები თავიანთი სათაყალოს მართვაში მოხელეებს იყენებდნენ. ამ საგვარეულოს სამოხელეო აპარატში ეხედაეთ: მოურავს, ციხის მოურავს, ზეინდართუხუცესს, ხელოსანს და მდივანს. სასულიერო მსახურთაგან კიდევ - „კარის დეკანოზს“ და „კარის მწირველ მღვდელს“, რომელიც ხშირად მდივნის მოვალეობასაც ასრულებს.

ამ სათაყალოში იმდენი მოურავია, რამდენიც სოფელი თუ მამულია. სამოურავო ტერიტორია აქ მტკიცედ არის განსაზღვრული: სოფელ პატრიკეთს თავისი მოურავი ჰყავს, რომელსაც წყაროები პატრიკეთის მოურავს ეძახიან, სოფელ ტყაიორს კიდევ - ტყაიორის მოურავი.

ასევე, ხელოსანი, ანუ მოხელეც იმდენია, რამდენიც აგიაშვილთა ალაგია. მაგალითად, „ვერხენაღის“ მოხელედ 1807 წელს გიგია კოდუაშვილი დასახელებული. ხოლო „ნაფეტეარას“ მოხელედ 1810 წელს - ივანიკა კაპანაძე.

320

თავისი აზრით

მოურავის თანამდებობაზე აგიაშვილების სათავადოში ეხედაეთ მათ აწნაურებს: ტყავაძეებს, ყოფიანებს, ჟორჯოლაძეებს. ზეინდართუხუცესის სახელოც 1706 წელს აწნაურ თამაზა ყოფიანს უჭირავს. ციხის მოურავის თანამდებობა ამავე წელს აწნაურ ლევან ტყავაძეს უკავია, 1795 წლის ახლო ხანშიც - ლევან II ტყავაძეს. კარის დეკანოზად 1798 წელს პეტრე კუპრაშვილი იხსენიება. კარის მწირეულ მღვდლად 1795-1798 წლებში გიორგი ავალიანი ჩანს. შემდეგ კი - მისი სახლოკაცი - ეგნატე. ხოლო მდივნად კი სხვა გიორგი ავალიანია დასახელებული.

აგიაშვილებს იმერეთის სამეფო-სამოხელეო აპარატში მაღალი თანამდებობები ეჭირათ. ომათმათიძეობის ხანაში მათ ციხისთავობა ღვთისმშობლისძეობიდან მიიღეს. ციხისთავი, როგორც ამ თანამდებობის სახელიდან ჩანს, ციხის უმაღლესი გამგებელი იყო. ფეოდალურ ეპოქაში ციხე მარტო სიმაგრეს როდი წარმოადგენდა. ციხის ფარგლებში შედიოდა ადგილ-მამული - წყარო-წისკი-ლილი, სოფელი, ეკლესია, აწნაური, მსახური და გლეხი. ე.ი. ციხეს თავისი მკურნეობა გააჩნდა. ციხე იყო მეფე-მთავართა თუ თავადთა ძლიერების საყრდენი, გამაგრებული მათ ყმათა შეიარაღებული რაზმით. ციხისთავი ძველად იყო სამეფო ციხეების მოურავების უფროსი.

ციხისთავობა იმერეთში წინანდელი ხანის ამირსპასალარობის მაგიერი იყო. XV-XVI საუკუნეებში ციხისთავობა აქ „სავაწირო თანამდებობას შეადგენდა.“ ციხისთავობა აგიაშვილთა საგვარეულომ დიდხანს შეინარჩუნა. თუ ომათმათიძეობის დროს არ ჩაეთვლით, ეს მაღალი თანამდებობა ეჭირა ამ გვარს XVII ს-ის 70-იანი წლების დამდეგიდან იმერეთის სამეფოს არსებობის მთელ პერიოდში, რამდენიმე ხნის გამოკლებით.

ციხისთავობა და მასთან დაკავშირებული ცუცხვათის ციხე გიორგი აბაშიძეს ეკავა თავისი ძლიერების დროს (1685-1711 წ.წ.). 1711-1721 წლების შუა ხანაში კი ეს ციხე მის ძმისწულს ზურაბ აბაშიძეს ჰქონდა. ცენტრალურ ხელისუფლებასთან ბრძოლაში დამარცხებული ზურაბი იძულებული გახდა, ქართლს გადახეწილიყო. გამარჯვებულმა ალექსანდრე V-ემ ციხისთავობა და „საციხისთაო მამული“ თავის ერთგულ სიმონ აგიაშვილს უბოძა.

ციხისთავის ძირითადი მოვალეობა მტრის თავდასხმის დროს მოსახლეობის ციხეში შეფარება, ქვეყნის დაცვა და მტერთან ბრძოლის ორგანიზაცია იყო. მშვიდობიანობის დროს კი იგი ადმინისტრაციულ წესრიგს იცავდა.

აგიაშვილთა საგვარეულოს ჰქონდა მეორე დიდი თანამდებობა - სარდლობა. სარდლის თანამდებობა იმერეთში პირველად 1661 წელს იხსენიება. ეს სახელო აღნიშნულ წელს ზაად წერეთელს ებოძა.

სასარდლო ანუ სადროში წარმოადგენდა განსაზღვრულ სამხედრო-ტერიტორიულ ერთეულს, რომლის სათავეში სარდალი იდგა. ამა თუ იმ სასარდლოში სამხედრო ხაზით ერთიანდებოდნენ მისი მიმდგომი სათავადოები. სათა-

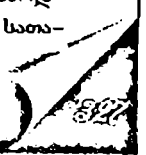

ვადოდან გამოსულ დაშქარს თვითონ თავადი მეთაურობდა, მაგრამ სასარდლოში თავმოყრილი მხედრობის საერთო უფროსობა სარდლის კომპეტენციაში შედიოდა. სარდალი კი ცენტრალური ხელისუფლების მოხელე იყო.

XVIII საუკუნის მეორე ნახევრამდე იმერეთის სამეფოში ოთხი სასარდლო არსებობდა: რაჭის, არგეთის (ზემო იმერეთი), ვაკისა და ოკრიბა-ლენხუმის. რაჭის საერისთავოს გაუქმების შემდეგ (1769 წ.), რაჭის სასარდლოც გაუქმდა და დარჩა მხოლოდ სამი სასარდლო.

რაჭის სასარდლო მოიცავდა: რაჭის ერისთავების, წულუკიძეების, იაშვილების, ჯაფარიძეების, ყოფიანების სათავადოებს.

არგეთის - წერეთლების, აბაშიძეებისა და მხვიძეებისას.

ვაკის - ჩხვიძეების, ლორთქიფანიძეების, მიქელაძეების, ჩიჯავაძეების, ნიუჩაძეების, აგაშვილების, ლოლობერიძეებისას.

ოკრიბა-ლენხუმის - ლაშხიშვილების, ინასარიძეებისა და ახელედიანების სათავადოებს.

სარდლის სახელო მემკვიდრეობით ეპყრათ გარკვეულ თავადურ საგვარეულოებს: „ზემო ქვეყნის“ ანუ „ზემო მხარის“ (ზემო იმერეთი) სარდლობა წერეთელს ჰქონდა. ვაკისა (ქვემო იმერეთი) - წულუკიძეს, ოკრიბა-ლენხუმის - აგაშვილს, რომელიც „წინამაჟღ.“ ე.ი. მეწინავე სარდლად იწოდებოდა და რაჭისა - რაჭის ერისთავს.

ოკრიბა-ლენხუმის სადროშო იყო „მეფისა თანა მყოფი.“ ამ სადროშოში დგებოდა მეფე თავისი ამალით.

იმერეთის სარდლებიდან მთავარ სარდლად იმერეთის სარდალი წერეთელი ითვლებოდა. 1769 წლიდან უშუალოდ მას ექვემდებარებოდა რაჭიდან გამოსული ჯარიც. ომიანობის დროს კი მთელი იმერეთის დაშქარს ის ხელმძღვანელობდა.

სარდალ წერეთელს ორი დროშა ჰქონდა: ერთი მწვანე აბრეშუმის, რომელზედაც გამოსახული იყო „ძლევაშოსილი წმინდა გიორგი“ და მეორე - წითელი აბრეშუმის, რომელზედაც ქრისტეს ჯვარცმა ეხატა.

სხვა სარდლებს მხოლოდ თითო დროშა ჰქონდათ.

სარდლის თანამდებობაზე აგაშვილთა გეარის წარმომადგენელს პირველად ეხედავთ 1712 წელს. პირველი ისტორიულად ცნობილი სარდალი ამ გეარში სვიმონ აგაშვილთა უკანასკნელად ეს თანამდებობა წილად ხედა თანე აგაშვილს, რომელიც თავის თავს ტრადიციით 1817 წელსაც სარდალს ეძახის, მაგრამ იმერეთის სამეფოს გაუქმებასთან ერთად, 1810 წელს, სინამდვილეში მისი ხელისუფლებაც გაუქმდა.

აღნიშნული ორი სახელოს გარდა, აგაშვილთა საგვარეულოს 1753 წლიდან ეპყრათ მესამე დიდი თანამდებობა - ქეშიტოუხუცესობა ამ სახელოს პირველი მატარებელი ის ქახოსსრა აგაშვილთა, რომელსაც შემდეგ, 1777 წელს,

სარდლობაც უკირავს

1753 წლიდან დაწყებული, იმერეთის სამეფოს არსებობის მთელ მანძილზე, მცირე ხნის გამოკლებით, ქეშიკთუხუცესის თანამდებობაც აგიაშვილთა გვარს ეკუთვნის.

ქეშიკთუხუცესი ქეშიკების უფროსი იყო. ქეშიკები იცავენენ სამეფო კარს მათგან სამი იარაღით ხელში მოუცილებლად ახლდა მეფეს ღამე მეფის საწოლთან იდგნენ, თან სდევდნენ მას ყველგან, მაშინაც კი, როცა იგი დედოფლის დასასვენებელ ოთახში მიდიოდა, კარებთან ელოდებოდნენ მეფეს გამოსვლამდე სოლომონ I-ის დროს, აგიაშვილების საგეარეულო სახელოები - ციხისთა-ეი-სარდალ-ქეშიკთუხუცესობა - ამ გვარის ერთი წევრის, ქიხოსროს ხელში იყო გაერთიანებული. თანამდებობათა ასეთი შეთავსება აგიაშვილთა გვარში სოლომონ I-ის შემდეგაც გრძელდებოდა. 1795 წლიდან სარდალ-ციხისთა-ეი-ქეშიკთუხუცესად ქიხოსროს პირშვი თანე იხსენიება.

ადგილი ჰქონდა როგორც თვით გვარში უთანხმოებებს, ისე სხვა გვარებთან განხეთქილებებსაც. მაგალითად, აგიაშვილები მწყრალად ჩანან იაშვილებთან. ამ მეზობელ თავადებს შორის „ერთმანეთში ფულები და სასახლეები გაუჩნდათ“, მაგრამ ისინი მეფე სოლომონ II-მ შეაროვა.

ასეთივე იყო აგიაშვილების დამოკიდებულება მეზობელი მხედრების საგეარეულოსთანაც. აგიაშვილებს მხედრების სისხლიც მართებდათ არც ნიჟარაძეებთან ჰქონდათ აგიაშვილებს ბევრად უკეთესი დამოკიდებულება. ყმა-მამულის გამო აგიაშვილები გენათელთან, აბაშიძეებთან და ბარათაშვილებთანაც დაობდნენ.

სამაგიეროდ, აგიაშვილებს კარგი დამოკიდებულება ჰქონდათ წერეთლებთან. კარგ დამოკიდებულებაში იყვნენ აგიაშვილები გურია-ოდიშის მთაერებთან. როცა ურთიერთშორის ან მეზობლებთან აგიაშვილებს უკმაყოფილება, „შური“ და „გულკლება“ უჩნდებოდათ, მშვიდობის დასამყარებლად დადიანის ან გურიელის ძეს იწვევდნენ.

მეფეები წყალობას არ აკლებდნენ აგიაშვილებს, ისინი კი ერთგულად ემსახურებოდნენ მათ. აგიაშვილთა გვარიდან ყველაზე დაწინაურებულებად ჩანან: სემონი, ქიხოსრო, ბერი, ბეკი, თანე (ოფანე იფანე). აღნიშნული პირები იმერთა მეფის „მარად-ერთგულად ნამსახური იყვნენ, რის გამოც აგიაშვილები „მარად“ იმერეთის სამეფოსა ტახტისა“ ერთგული იყვნენ. ისინი მეფეთაგან „ნიჭოვან და მდიდარ ქნილო“, „პატიე-საფარეულ გამრავლებული“.

აგიაშვილები ბოლომდე ერთგულნი იყვნენ იმერეთის მეფე სოლომონ II-ისა. რუსულმა მმართველობამ, იმერეთის სამეფოსთან ერთად, აგიაშვილების სათაეადოსაც ადმინისტრაციულად ბოლო მოუღო. 1819-20 წლების აჯანყების დროს ძმები იფანე დაფთა, სიმონ და გიორგი აგიაშვილები უკვე რუსეთის მთაერობის ერთგულთა შორის ჩანან.

საგეარეულო ადგილ-მამული აგიაშვილებმა XIX საუკუნის 20-40-იან წლებ-

თავადი ატიუვილები

I შთამომავალთა

თავადი ხვიძრნი ატიუვილები

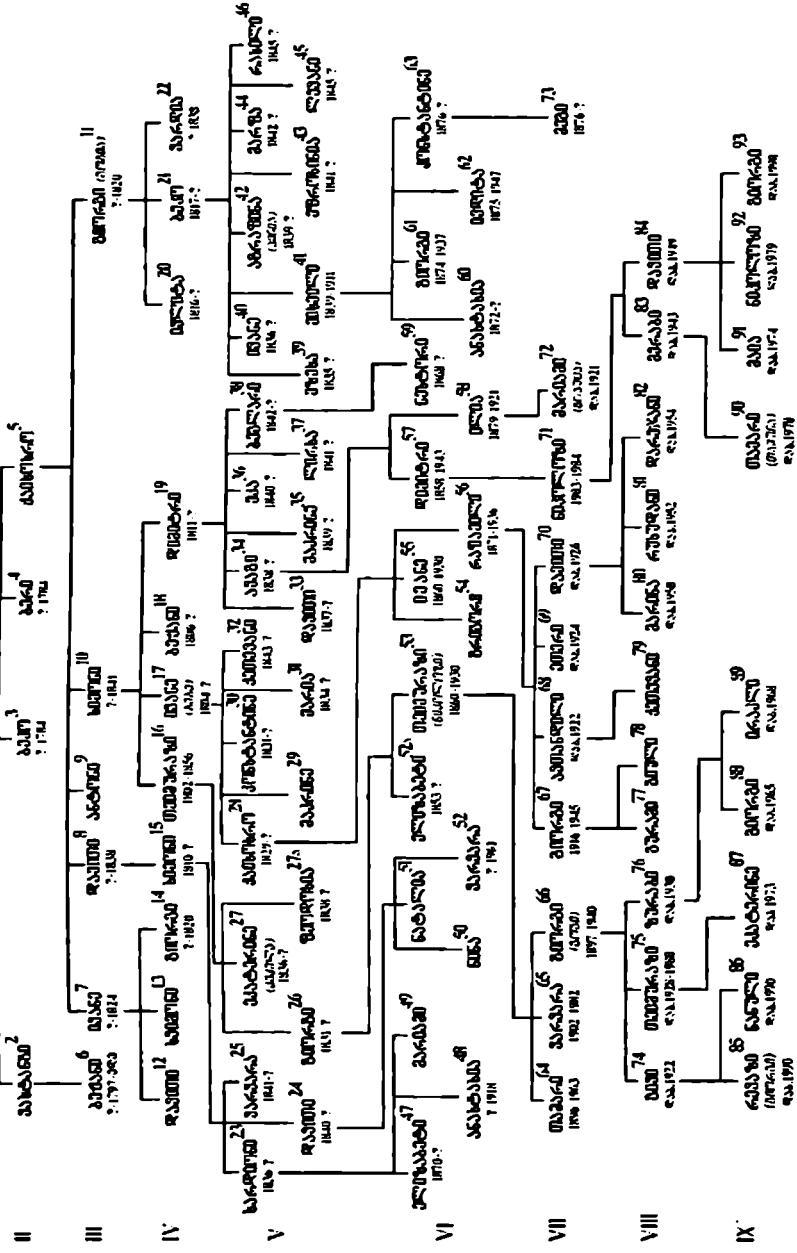

II ვახტანგ 2
 III ვახტანგ 6
 IV ვახტანგ 12
 V ვახტანგ 24
 VI ვახტანგ 37
 VII ვახტანგ 44
 VIII ვახტანგ 51
 IX ვახტანგ 58

ში გაინაწილეს.

აგიაშვილთა აღრინდელი გეარის გენეალოგია ასეთნაირად წარმოგვიდგება: თავადი აგიაშვილები, აგიაშვილი იმერეთის თავადური საგეარეულოა. წყაროებში ჩანან XVII ს-ის მეორე ნახევარში. როგორც იოქვა, იოანე ბატონიშვილის მიხედვით. წინარე გეარი მასხარაშვილი ყოფილა. XII საუკუნეში კი მათი წინაპრები გეარი ომათმათაძეები იყვნენ. XVI ს-ის შუახანებში ომათმათაძე-აგიაშვილები იკავებენ სამეფო ციხე-სიმაგრეების მთავარი კომენდასტების (ციხისთავის) სახელოს, XVIII ს-ის დასაწყისში მიიღეს სარდლის წოდება. ხოლო 1753 წლიდან - აგრეთვე სამეფო გეარდის უფროსობა (ქეშიკთუხუცესობა).

მისი უზენაესობის, რუსეთის იმპერიის მიერ 1850 წლის 6 დეკემბერს დამტკიცებულ თავადაზნაურთა სიაში შეტანილი არიან: თავადი თეიმურაზ სიმონის ძე შვილებით გიორგთა და კეკელათი (№ 16, 26-27, ცხრ. 1; ბებე სოლომონის ძე მუუღლე სალიმეთი და მათი შვილებთა, ქიხოსროთი, კონსტანტინეთი, მარამითა და ქეთევანით (№ 17, 28-29); ბექან სიმონის ძე (№ 18); დიმიტრი სიმონის ძე მუუღლე მისი სირბილა, შვილები მათი დავითი, ავაგო (ავაგ), ბეგლარი, მკრინა, გო (გვატერინე) და ლოსო (ლორსა) (№ 19, 33-38); სიმონ დავითის ძე მუუღლე მისი ნატო, მათი შვილები სარდოინი, დავითი და ბარბარე (№ 15, 23-25); ბექო გიორგის ძე მუუღლე მისი მართა, მათი შვილები ივანე, მიხეილა, ლევანი, მზეხა, გინია, ეფროსინე, მარფა და რახილი (№ 21, 39-46) ჩაწერილი არიან ქუთაისის გუბერნიის საგეარეულო წიგნის მე-5 ნაწილში. თავად აგიაშვილებს არა აქვთ მისი უზენაესობის, რუსეთის მიერ დამტკიცებული საგეარეულო გერბი. ე. ციხინსკის მოაქვს თავად აგიაშვილთა გერბი, სადაც მიუთითებს, რომ აგიაშვილებსა და იაშვილებს საერთო წარმომავლობა აქვთ.

თავად აგიაშვილების შესახებ. რომლებიც წარმოდგენილნი არიან ცხრილ-მასალა მოპოვებულია შემდეგ პირებზე:

5/1 ქიხოსრო სვიმონის ძე დაქორწინებული იყო თავადის ასულ დარეჯან ნიუარაძეზე.

7/5. ივანე ქიხოსროს ძე (?-1824). სარდალი. შემდგომში რუსული სამსახურის პორუჩიკი. დაქორწინებული იყო თავადის ასულ დარეჯან გურიელზე. გურიის მმართველის ქალიშვილზე.

8/5. დავით ქიხოსროს ძე (?-1838). პორუჩიკი. დაქორწინებული იყო იმერეთის მეფის ქალიშვილზე ანასტასია (ატატო) დავითის ასულზე (?-1818). მეფე კავით II-ის უკანონო ქალიშვილი.

თავადი აგიაშვილი

I თაობა თავადი სვიმონ აგიაშვილი;

II ვახტანგი ბექო ?-1784) ბერი (?-1784) ქიხოსრო;

III ბუკან (1797-მდე) ივანე (?-1824) დავითი (?-1838) ანტონი, სიმონი (?-1841) გიორგი (?-1820);

IV დავითი, სიმონი, გიორგი, სიმონი (1810-?), თეიმურაზი (1802-1856), ივანე მუხა, 1804-?, ბუკანო, დიმიტრი (1811-?), ბუკო (1817-?), ვარდა (?-1838);

V სარდიონი (1836-?), ბარბარე ეკატერინე (კეკელია, 1836-?), ქაიხოსრო (1829-?), კონსტანტინე (1831-?), ქუთეფანი (1843-?), ავალი (1838-?), ეკა (1840-?), ბეგლარი (1842-?), ივანე (1836-?), აგრაფინა (ფინა, 1840-?), მარფა (1842-?), რა-ცვლი;

დავითი, გიორგი (1831-?), ფეოდოსია (1838-?), მარინა, დავითი (1837-?), მაკრინე (1838-?), ღირსა (1838-?), შხუხა (1836-?), მიხეილი (1839-1911), ეფროსინე (1841-?), ლევანი (1845-?);

VI ელისაბედი (1870-?), მარინა, ნატო, ელისაბედი (1853-?), თეიმურაზი (ნიკოლოზი, 1860-1930), ივანე დიმიტრი (1858-1943), ნესტორი (1868-?), გიორგი (1874-1937), კონსტანტინე (1876-?);

ანასტასია (?-1918), ნინა, ბარბარე (?-1961), გრიგორი, რაფაელი (1871-1936), ილია (1879-1921), ანასტასია (1872-?), იელიტა (1875-1947);

VII თამარა 1896-1963), ბარბარე 1902-1982), გიორგი (გოგი, 1897-1940), გიორგი (1916-1945), ავთანდილი დ.1922, ეთერი დ.1924, ნიკოლოზი (1903-1984), მარიამი (გუგუელა, დ.1921), გეტთა;

VIII გიგი დ.1922, თეიმურაზი (1928-1980), ზურაბი დ.1930, გურამი, გიული, ქუთეფან, მარინა დ.1950, რუსუდან დ.1952, დარეჯანი დ.1954, მერაბი დ.1943, დავითი დ.1949;

IX რევაზი (გიორგი), ნანული, ეკატერინე დ. 1973, გიორგი დ.1965, ირაკლი დ.1968, თამარა (თამუნა, დ.1978), მია დ.1974, ნიკოლოზი დ.1979, გიორგი დ.1990.

9/5. ანტონ ქაიხოსროს ძე, ილუმენი, მოიხსენიება 1820 წელს.

10/5. სიმონ ქაიხოსროს ძე (?-1841), პოდპორუჩიკი, დაქორწინებული იყო თავადის ასულ ეკატერინე გიორგის ასულ დადიანზე („დიდი ნიკოს“ და).

15/8. სიმონ დავითის ძე (1810-?) 1850 წელს პრაპორუჩიკი, დაქორწინებული იყო თავადის ასულ ნატო გროგორის ასულ წერეთელზე.

16/10. თეიმურაზ სიმონის ძე (1802-1856), 1850 წელს პოდპორუჩიკი, დაქორწინებული იყო თავადის ასულ ეკატერინე გიორგის ასულ გელიოვანზე.

17/10. ბუბე (ივანე) სიმონის ძე (სოლომონის ძე) (1804-?). 1850 წელს პრაპორუჩიკი, შემდგომ პოდპორუჩიკი; დაქორწინებული იყო (1825) თავადის ასულ საღლიშე კონსტანტინეს ასულ ჩიჩუაზე.

20/11 იელიტა გიორგის ასული (1817-?), თავად ბესარიონ ოსიების ძე მიქელაძის მეუღლე 1829) (1810-1866).

24/15. დავით სიმონის ძე (1840-?), დაქორწინებული იყო თავადის ასულ ზინაიდა (პუპა) ბესარიონის ასულ დადიანზე.

25/15. ბარბარე სიმონის ასული (1841-?), ცოლად ჰყავდა თავად დიმიტრო ასლანის ძე წერეთელს (1830-?).

26/16. გიორგი თეიმურაზის ძე (1831 ან 1836-?), მონაწილეობდა 1853-1856 წლების კომპანიაში, საბრძოლო დამსახურებისათვის მიენიჭა პრაპორშჩიკობა (26.09.1861), პოდპორუიკი (30.03.1868), გადაყვანილი იქნა (25.11.1871) კაზაკთა ლეიბ-გვარდიის პოლკში კორნეტად, პორუიკი (30.08.1874),

დაიჭრა რუსეთ-თურქეთის ომში (1877), შტაბს-როტმისტრი (6.01.1879), როტ-მისტრი (8.04.1884),

პოლკოვნიკი (30.08.1891), ამ წოდებით მოისხენიება 1901 წლის მისამდე. მოგვიანებით გენერალ-მაიორი, ასრულებდა გუბერნიის წინამძღოლის მოვალეობას (1870-1876). დაქორწინებული იყო (1853) თავადის ასულ ნატო ელიზბარის ასულ დადიანზე (მათ ორი შვილი ჰყავდათ).

27/16. ეკატერინე (ეკელა) თეიმურაზის ასული (1836-?), გათხოვილი იყო (1874) თავად თენგი ელიზბარის ძე დადიანზე (1839-?) (მისი მეორე ცოლი).

29/17. მატონე ივანეს ასული, გათხოვილი იყო (1845) თავად დავით ქაიხოსროს ძე წულუკიძეზე (1827-?).

32/17. ქეთევან ივანეს ასული (1843-?), გათხოვილი იყო (1864) თავად სიმონ რევაზის ძე ნუჯარაძეზე (1841-?).

33/19. დავით დიმიტრის ძე (1837-?), დაქორწინებული იყო (1864) აზნაურიშვილ სალომე დლორთქიფანიძეზე.

39/21. შიეხა ბექოს ასული 1835-?) გათხოვილი იყო (1851) თავად არჩილ პაატას ძე წულუკიძეზე (1833-?).

41/21. მიხეილ ბექოს ძე (1839-1911), დაქორწინებული იყო (1858) თავადის ასულ ეგვიტა გიორგის ასულ ერისთავზე (რაჭის) (1841-?).

42/21. აგრადონა (ბინა) ბექოს ასული (1841-?), გათხოვილი იყო თავად სოლომონ გიორგის ძე ნუჯარაძეზე (1826-?).

43/21. ეფროსინე ბექოს ასული (1841-?), გათხოვილი იყო თავად როსტომ რევაზის ძე დლორთქიფანიძეზე (1824-).

44/21. მართა (მარგა) ბექოს ასული (1842-?), გათხოვილი იყო თავად სიმონ ქაიხოსროს ძე ერისთავზე (რაჭის) (1838-?).

45/21. ლევან ბექოს ძე (1845-?), დაქორწინებული იყო (1858) თავადის ასულ ნეონილა ივანეს ასულ ერისთავზე (რაჭის) (1830-?).

64/53. თამარა თეიმურაზის ასული (1896-1963), დაქორწინებული იყო თავად პეტრე ალექსანდრეს ძე წერეთელზე (1881-1930).

65/53. ბარბარე თეიმურაზის ასული (1902-1982), დაქორწინებული იყო თავად კონსტანტინე ვლადიმერის ძე ქობაკიძეზე.

47/23. ელისაბედ სარდიონის ასული (1870-?), გათხოვილი იყო თავად ბარნაბ ტარიელის ძე მიქელაძეზე (1847-?).

48/23. ანასტასია სარდიონის ასული (?-1918), გათხოვილი იყო თავად გიორგი ივანეს ძე წულუკიძეზე (1864-1919).

49/23. მარიამ სარდიონის ასული, გათხოვილი იყო თავად ირაკლი მაღლაზის ძე წერეთელზე (1862-?).

50/24. ნინა დავითის ასული, გათხოვილი იყო თავად ნიკოლოზ (თეიმურაზ) გიორგის ძე აგიაშვილზე.

51/24. ნატო დავითის ასული, გათხოვილი იყო თავად კონსტანტინე მიხეილის ძე აგიაშვილზე.

52/24. ბარბარე დავითის ასული (?-1961), გათხოვილი იყო თავად ბესარიონ აღექსანდრეს ძე მიქელაძეზე (1877-1936).

52 ა/26. ელისაბედ გიორგის ასული (1853-?), გათხოვილი იყო თავად დავით აღექსანდრეს ძე შარვაშიძეზე (1845-1883).

53/26. ნიკოლოზ (იგივე თეიმურაზ) გიორგის ძე (1860-1930), კოდჯევის მდივანი, ქუთაისის გუბერნიის ოზურგეთის მაზრის მომრიგებელი-შუამავალი (1912). დაქორწინებული იყო თავადის ასულ ნინა დავითის ასულ აგიაშვილზე.

61/41. გიორგი მიხეილის ძე (1874-1937), დაქორწინებული იყო აზნაურიშვილ ნადა ნესტორის ასულ მიქელაძეზე (1891-1975).

62/41. თვლიტა მიხეილის ასული (1875-1947), დაქორწინებული იყო თავად ბესარიონ კონსტანტინეს ძე გულაგანზე (1864-1931).

63/41. კონსტანტინე მიხეილის ძე (1876-?), დაქორწინებული იყო თავადის ასულ ნატო დავითის ასულ აგიაშვილზე.

აგიაშვილი ნიკოლოზ (ნიკა) დიმიტრის ძე (დ. 1 IX. 1903, სოფ. დიხაშხო, ახლანდელი ვანის რ-ნი), მწერალი, მთარგმნელი, ურნალისტი, საქართველოს კულტურის დამსახურებული მუშაკი (1968). სწავლობდა თსუ-ს ფილოლოგიურ ფაკულტეტზე 1925 წლიდან მუშაობდა ურნალ-გაზეთებისა და სხვადასხვა გამომცემლობათა რედაქციებში. ამავე წლიდან ქართულ პრესაში იბეჭდებოდა მისი თარგმანები (გ. ლონდონის, ლ. ტოლსტოის, ა. პუშკინის, მ. ლერმონტოვის, მ. გორკის, ე. მაიაკოვსკისა და სხვათა ნაწარმოებები). ავტორია წიგნებისა „სერენატების ცხოვრება“ (1941), „ჭაბუკები დარჩნენ მარად“ (1961) (ქსე ტ. I. გვ. 55).



აზირბაია 61
ზუგდიდი - 60,
თბილისი - 1

აგირბაია შტრ. აგირბა აგირბაიათა გეარის ფუძედ ზოგი აგრუას მიიჩნევს. აგრუა მეგრ. იგიეა, რაც მარტივლი, მიწის მუშაკი. აგორბაია, ა ართრონი ყველაზე პროდუქტიულია არსებით სახელეხსა და გეარსახელებში. გეარის ფუძედ შესაძლებელია გექონდეს აგრბა. როგორც ამას ადასტურებს ნ. ჯომიდავა. აგრბა წმინდა წყლის აფხაზური გეარია, რომელშიც გამოყენებულია ფუძე აგრ და სუფიქსი ბა სუფიქსი ბა ქართულია და თანამოზიარებდად გახდნენ აფსუები. გეარში აგირ-



ბაია ა ართრონია, ფუძეა გირა (გირ-ი), ხოლო ბა და აა სუფიქსია. ეი. ორსუ-
ფიქსიანი ქართული გეარსახელია. გირ ფუძითაა გაწყობილი ქართული გეარი
გირა შვილი-

შდრ. გორ//გორი შრავი, რძიდან ყველის ამოყვანის შემდეგ დარჩენილი სით-
ხე (ვ. ელიაეა. გვ.90).

აბლაძე	424
თბილისი	- 330,
რუსთავი	- 24,
ამბროლაური	- 21
აღლაძე	78
თბილისი	- 65,
რუსთავი	- 8,
გორი	- 2.

აგლაძე გეარი გეხდება ორივე ფორმით აგლა და აღლაძე-
თი. როგორც ჩანს, რუსულის შემოსელებამდე (მხედველობაშია
საქმის რუსულად წარმოება) გეარი აღლაძედ იწოდებოდა.
შემდგომ კი ასო ღ ასო გ-მ შეცვალა.

საბუთებში (ჩვენს ხელთ არსებულში) გეარი აგლაძე მოიხ-
სენიება XVII საუკუნის II ნახევრიდან. აგლაძე დათუა - ფი
ცოლშვილითა და მამულით, საადაჲდ შესწირა ქაიხოსრო ააშ-
ვილმა თაფის ვაბერს (XVII ს-ის II ნახ. 1448-1535), იხ. წგნ.
პალ. I, გვ. 69).

ქართულ ენციკლოპედიაში შეტანილი არიან: აგლაძე დავით
გოთრგის ძე (დ. 18 (31), I, 1900, თბილისი...), ზოოტექნიკოსი, პროფესორი (1930),
საქართველოს მეცნიერების დამსახურებული მოღვაწე (1962), დაამთავრა პი-
ლე-ვიტენბერგის (გერმანია) ზოოტექნიკური ინსტიტუტი (1925). 1925-1947 წ.წ.
ეწეოდა სამეცნიერო-პედაგოგიურ მოღვაწეობას თსუ-ში, თბილისის ზოოე-
ტერიწადურ და მეცხოველეობის სამეცნიერო-კვლევით ინსტიტუტში. 1947-73
წლებში საქართველოს სასოფლო-სამეურნეო ინსტიტუტის მეცხოველეობის
კათედროს გამგე. მის ნაშრომებში გაშუქებულია ცხერის მეტიზაციის, მატყლის
სტანდარტიზაციის, ხეესურული ძროხის ოსტეოლოგიის, აგრეთვე, საქართვე-
ლოს მეცხოველეობის სხვა საკითხები. გარდა ამისა, დ. აგლაძემ თარგმნა კლა-
სიკური ნაშრომები გენეტიკაში, დაამუშავა ქართული ზოოტექნიკური ტერმი-
ნოლოგიის საკითხები, დაჯილდოებული იყო ორდენებითა და მედლებით.

აგლაძე გოგოთურ დავითის ძე (1930, 15. 09, მუხლი, ამბროლაურის რ-
ნი). 1948 წელს დაამთავრა საშუალო სკოლა ოქროს მედალზე; 1953 წ. კი -
საქართველოს სასოფლო-სამეურნეო ინსტიტუტის აგრონომიული ფაკულტეტი.
1954-57 წ.წ. ასპირანტურაში სწავლის პერიოდში დაამუშავა და დაიცვა სა-
კანდიდატო დისერტაცია, მუშაობდა უმცროს მეცნიერ-თანამშრომლად საქარ-
თელოს მიწათმოქმედების ინსტიტუტში; 1959-91 წ.წ. საქართველოს ზოოტექ-
ნიკურ-სავეტერინარო სასწავლო-კვლევით ინსტიტუტში უფროს მეცნიერ-
თანამშრომლად, მდელოსნობის განყოფილების გამგე, მეცხოველეობის სექტო-
რის გამგედ; 1975-91 წ.წ. - ინსტიტუტის რექტორად. 1975 წ. დაიცვა სადოქ-
ტორო დისერტაცია. 1978 წ. მიენიჭა პროფესორის წოდება. არის 180-ზე მეტი
შრომის, მათ შორის 15 გამოგონებისა და 3 მონოგრაფიის ავტორი; 1981 წ. მიე-
ნიჭა საქართველოს სახელმწიფო პრემია. 1991 წ. აირჩიეს საქართველოს სოფლის



მეურნეობის მეცნიერებათა აკადემიის ნამდვილ წევრად და ეოცე-პრეზიდენტად. არის საქართველოს აგროსამრეწველო კომპლექსის სამეცნიერო-ტექნიკური საზოგადოების თავმჯდომარე, სამეცნიერო და სამეცნიერო-პოპულარული ჟურნალების რედკოლეგიების წევრი: არჩეულია რუსეთის ფედერაციის სოფლის მეურნეობის მეცნიერებათა აკადემიის აკადემიკოსად, მისი ხელმძღვანელობით შესრულდა 10 საკანდიდატო და 3 სადოქტორო დისერტაცია.

აგლამე ვაჟა, კარდიოლოგი, მედ. მეცნ. კანდიდატი, უმცროსი მეცნიერ-თანაშრომელი. დაიბადა 1960 წ. 16 თებერვალს თბილისში. დაამთავრა 'თსსი-ს სამკურნალო ფაკულტეტი (1977-83 წ.წ.), იყო ტუბერკულოზის ს/კ ინსტიტუტის სანიტარი (1976-77), კარდიოლოგიის ს/კ ინსტიტუტის კლინიკური ორდინატორი (1983-85), ამავე ინსტიტუტის მიოკარდის ინფარქტის განყოფილების კარდიოლოგ-რეანიმატოლოგი 1985-90, 1990 წლიდან ამავე განყოფილების უმცროსი მეცნიერ-თანაშრომელია. 1999 წ. დაიცვა საკანდიდატო დისერტაცია: „მიოკარდის ინფარქტის უმწვავეს ფაზაში რეგისტრირებული სტანდარტული ელექტროკარდიოგრამის ზოგიერთი პარამეტრის მნიშვნელობა ნევროზის საბოლოო ზომის პროგნოზირებისათვის“ ავტორია 9 სამეცნიერო ნაშრომისა, მიოკარდის ინფარქტის საბოლოო ზომის პროგნოზების, თრომბოლიზური თერაპიის ეფექტიანობის შესახებ. არის ევროპის კარდიოლოგთა ასოციაციის, საქართველოს კარდიოლოგთა ასოციაციის, ასოციაცია „საქართველოს კარდიოლოგია - XXI საუკუნე“. წევრი. მისი ბიოგრაფია შეტანილია ფირმა „ორიონის“ მიერ გამოცემულ ცნობარში (1998).

აგლამე (აღლამე) ილია სიმონის ძე (1872, 15.VII. - 1948). პუბლიცისტი, ჟურნალისტი, მთარგმნელი. მისი თარგმანები, ფელეტონები, პუბლიცისტური წერილები იბეჭდებოდა 1894 წლიდან. 1894-1902 წ.წ. მუშაობდა ილია ჭავჭავაძის „ივერიაში“. 1908-1910 წლებში ი. აგლამე „დროებისა“ და მისი სურათებიანი დამატების რედაქტორია. იყო „ქართველთა შორის წერა-კითხვის გამავრცელებელი საზოგადოებისა“ და ქართული დრამატული საზოგადოების აქტიური წევრი. თვითმპყრობელობის წინააღმდეგ მიმართული სტატიებისთვის მეფის მთავრობა დევნიდა. 1910 წელს დააპატიმრეს. 1917 წლამდე გადასახლებაში იყო. საქართველოში საბჭოთა ხელისუფლების დამყარების შემდეგ მუშაობდა „კომუნისტის“, „ლიტერატურული საქართველოსა“ და „მნათობის“ რედაქციებში. ი. აგლამემ თარგმნა ა. პუშკინის, ი. ტურგენევის, ლ. ტოლსტოის, ა. ჩეხოვის, მ. გორკისა და სხვათა თხზულებანი.

აგლამე ლაგერენტი ალექსის ძე (1884, 10.01, ზემო ბარი, ონის რ-ნი - 1955). მოქანდაკე

1913 წლამდე იმყოფებოდა ბაქოში. შემდეგ გადმოვიდა თბილისში და მუშაობდა ქვაზე მოქანდაკე-გამომკვეთად. მის მიერ ქვაში გამოკვეთილია თბილისის თითქმის ყველა დიდი მონუმენტი, სახელდობრ: შ. რუსთაველის მონუმენტი, ს.

კიროვის, ლ. კეცხოველის, კ. ლესელიძის ბოუსტები, სტალინის მონუმენტები ქუთაისსა და ფოთში. ყველაზე სატოფ ნამუშევარს წარმოადგენს ქაშუეთის ეკლესიის კანკელი, გამოკეთილი იტალიური მარმარილოსაგან და საჯარო ბიბლიოთეკის ჩუქურთმები და კაპიტელების მოხატულობა, რომელიც მისივე ჩანაფიქრია და გადატანილია ქვაზე.

მისი მოღვაწეობის შესახებ დაიბეჭდა ერთეული ნარკვევი ჟურნალ „საბჭო-თა ხელოვნებაში“ (1956, №2-3).

აგლამე მარნა, კარდიოლოგი, მედიცინის მეცნიერებათა კანდიდატი, თერაპიის ს/კ ინსტიტუტის უფროსი მეცნიერ-თანამშრომელი. დაიბადა 1959 წ. 23 მარტს თბილისში. დაამთავრა თსსი-ს სამკურნალო ფაკულტეტი (1976-82 წ.წ.), კლინიკური ორდინატურა გაიარა კარდიოლოგიის საკავშირო სამეცნიერო ცენტრის, კლ. კარდიოლოგიის ს/კ ინსტიტუტში (1983-85). 1985 წლიდან თერაპიის ს/კ ინსტიტუტის თანამშრომელია. 1993 წ. დაიცვა საკანდიდატო დისერტაცია: „ანგიოტენზინის გარდამქმნელი ფერმენტის ინჰიბიტორებისა და დიოქსინის შედარებითი ეფექტიანობა გულის ქრონიკული უკმარისობის ხანგრძლივი მკურნალობის დროს.“ ავტორია 12 სამეცნიერო ნაშრომისა, რომლებიც ეხება გულის ქრონიკული უკმარისობისა და გულის ქრონიკული იშემიური დაავადების მკურნალობის პრობლემებს. არის ევროპის კარდიოლოგთა ასოციაციის წევრი.

აგლამე მზია შოთას ასუღი (1930, 04.11, თბილისი), ისტორიკოსი, პედაგოგი. 1949 წელს დაამთავრა თბილისის 25-ე საშუალო სკოლა, 1955 წ. კ - თბილისის სახელმწიფო უნივერსიტეტის ისტორიის ფაკულტეტი. ამავე წლიდან დაიწყო მუშაობა თბილისის 62-ე საშუალო სკოლაში უფროს პოინერხელმძღვანელად, შემდეგ - პედაგოგად. სხვადასხვა წლებში მუშაობდა რიგ საპასუხისმგებლო თანამდებობებზე: თბილისის ორჯონიკიძის (დღევანდელი ეაკის) რაიონის განათლების განყოფილების ინსპექტორად, ამავე რაიონის რაიკომის ინსტრუქტორად.

1960 წელს აირჩიეს მეორე რესპუბლიკური კონფერენციის მიერ განათლების უმაღლესი სკოლისა და სამეცნიერო დაწესებულებების მუშაკთა პროფკავშირის წევრად, თბილისის XI და XII მოწვევის ქალაქის საბჭოს დეპუტატად (1967-71, თბილისის ორჯონიკიძისა და 26 კომისრის სახელობის რაიონების სარეგიონო კომისიის წევრად (1970-79 წ.წ.). 1975 წლიდან თბილისის 99-ე საშუალო სკოლის დირექტორია.

1982 წელს მიენიჭა საქართველოს დამსახურებული მასწავლებლის საპატიო წოდება.

ამჟამად მუშაობს თბილისის რკინიგზის №2 საშუალო სკოლის დირექტორად.

დაჯილდოებულია საპატიო სიგელებითა და მედლებით. მინიჭებული აქვს

უმალლესი საკვალიფიკაციო კატეგორია (1991).

აგლამებო, ძიებო ვლადიმერ, ნეოფიტე და მათი მოგვარე ღაფრენტი. ქვის მხატვრულად დამუშავების ქართველი ოსტატები. თეალსაინო ღვაწლი მიუძღ-
ვით რევოლუციამდელი და საბჭოთა პერიოდის თბილისის მშენებლობაში.

აგლამე ვლადიმერ დიმიტრის ძე (1879, სოფ. მეხლი, ახლანდელი ამბრო-
ლაურის რაიონი, - 1959, თბილისი), სწავლობდა თბილისში იტალიელ ოსტატ
ანდრეოლიტის სახელოსნოში. 1906 წელს დააარსა ქვაზე მომუშავეთა პროფე-
სიული ორგანიზაცია. საქართველოში საბჭოთა ხელისუფლების დამყარების
შემდეგ მუშაობდა მშენებელთა კავშირის თავმჯდომარედ, სააკციო სამშენებ-
ლო საზოგადოების თავმჯდომარედ და სხვ. მონაწილეობდა თბილისში მთაერო-
ბის სახლის, მარქსიზმ-ლენინიზმის ინსტიტუტის საქართველოს ფილიალის,
ქალაქის ეაგზლის „საქნახშირის“ ადმინისტრაციული სახლის, მეტეხის ახალი
ხიდის და სხვ. მხატვრულ გაფორმებაში.

აგლამე ღაფრენტი ალექსის ძე (1884 წ., სოფ. ბარი, ახლანდელი ონის
რ-ნი, - 1958, თბილისი), სწავლობდა ბაკოში იტალიელი ოსტატის ფრანზის
სახელოსნოში (1897-1901 წ.წ.), 1913 წლამდე იქვე მუშაობდა. მონაწილეობდა
საზოგადოებრივ და კერძო ნაგებობათა ფასადების მხატვრულად გაფორმება-
ში (ბაკოს რეალური სასწავლებელი, 1905 წ. და სხვ.). 1913 წლიდან მუშაობ-
და თბილისში ნეოფიტე აგლამის სახელოსნოში. მონაწილეობდა თბილისის
სათაეადაზნაურო-საადგილმამულო ბანკის (ამჟამად ილია ჭავჭავაძის სახელო-
ბის სახელმწიფო რესპუბლიკური ეროვნული ბიბლიოთეკა), სასტუმრო „მეფეს-
ტიკოს“ (ამჟამად „თბილისი“), მარქსიზმ-ლენინიზმის ინსტიტუტის საქართველოს
ფილიალის, თბილისის ფუნქციონარის ზედა სადგურის, კინოთეატრ „რუსთა-
ველოს“, „დინამოს“ სტადიონის (ორივე თბილისში) მხატვრულ გაფორმებაში.

აგლამე ნეოფიტე დიმიტრის ძე (1874, სოფ. მუხლი, ამბროლაურის რ-ნი,
- 1956, თბილისი), 1887 წლიდან სწავლობდა თბილისში ადრეოლიტის სახე-
ლოსნოში. 1912 წელს გახსნა საკუთარი სახელოსნო, იყო თბილისის სამხატვ-
რო აკადემიის ქანდაკების ფაკულტეტის (ქვის კვთა) და სამხატვრო-სამშე-
ნებლო სახელოსნო სასწავლებლის (1945-1953) (ამჟამად თბილისის მოსე თოი-
ძის სახელობის სამხატვრო პროფტექნიკური №11 სასწავლებელი) პედაგოგი.
მუშაობდა ვლადიმერ, ნიკო და ღაფრენტი აგლამებთან ერთად. მონაწილეობ-
და ქაშუეთის ტაძრის, თბილისის სათაეადაზნაურო-საადგილმამულო ბანკის,
მარქსიზმ-ლენინიზმის ინსტიტუტის ფილიალისა და სხვ. არქიტექტურულ ნა-
გებობათა მხატვრულ გაფორმებაში. შეაკეთა სვეტიცხოვლის კარნიზები და ქვის
სახურავი. ქვაში გამოკეთა ქართველ მოქანდაკეთა მრავალი სკულპტურული
ნამუშევარი. ხელი შეუწყო ქართველი ტრადიციული ხუროთმოძღვრული ჩუქურთ-
მის გაცოცხლებას თანამედროვე ეროვნულ არქიტექტურაში.

აგლამე რაფიელ ილიას ძე (დ. 29.XII. 1911, თბილისი), ელექტროქიმიკო-

სი. საქართველოს მეცნიერებათა აკადემიის აკადემიკოსი (1946). საქართველოს პოლიტექნიკური ინსტიტუტის პროფესორი და ელექტროქიმიურ წარმოებათა ტექნოლოგიის კათედრის გამგე (1944). სხვადასხვა დროს იყო საქართველოს მეცნიერებათა აკადემიის ეიცე-პრეზიდენტი (1947-51), საქართველოს მეცნიერებათა აკადემიის ლითონისა და სამთო საქმის ინსტიტუტის დირექტორი (1945-51). გამოყენებითი ქიმიისა და ელექტროქიმიური ინსტიტუტის დირექტორი (1956-1960). აქვს შრომები ელექტროქიმიისა და ელექტრომეტალურგიის დარგში. მისი ხელმძღვანელობით დაინერგა წარმოებაში ლითონური მანგანუმის მიღების ელექტროლიზური მეთოდი (სსრკ სახელმწიფო პრემია, 1943), სსრკ უმაღლესი საბჭოს II და III მოწვევების დეპუტატი. დაჯილდოებულია ლენინის ორდენითა და მედლებით (ქსე. ტ. 1. თბ. 1975. გვ. 58-59).

სხვა ღვაწლმოსილი ადამიანები არიან:



აგლაძე გალაქტიონი - კოლმეურნეობის ყოფილი თავმჯდომარე. ფიზიკურად და მორალურად ძლიერი, უაღრესად პატიოსანი ადამიანი.

აგლაძე გიორგი - ყოფილი სოფლის დიაკონი, წინათ წიფის გეირაბის მუშა. მოსახლეობაში სარგებლობდა დიდი ავტორიტეტით. მწიგნობარად რელიგიის პროპაგანდას.

აგლაძე დათო - გაზის მეურნეობის ღვაწლმოსილი მუშაკი, მშრომელი. ზედმიწევნით ობიექტური და პატიოსანი პიროვნება.

აგლაძე დალოსტი - დიდი სამაშულო ომის აქტიური მონაწილე. კარგი მეოჯახე.

აგლაძე ლევანტი (ლუი) - განათლებული პიროვნება. სოფლის პროპაგანდისტი.

აგლაძე მარო - აქტიური კოლმეურნე, ორდენოსანი.

აგლაძე სეფორე - სახელოვანი დიასახლისი, ძვირფასი კულინარი.

აგლაძე შუშანა - კარგი მევენახე, აქტიური კოლმეურნე.

აგულაშვილი შდრ: მამაკაცის საკუთარი სახელები: **აგულა,**

აგულა (აღ. ღღ. 67). **აგულა**, ართრონით 2 ნაწარმოები სიტყვაა. იგივეა. რაც გულა, გულია, გულო და მისთ. (**გულაშვილი, გულაშვილი**). ბევრი ამ გვარისანი რუსული ფორმით **ოვით ჩაწერეს**. დღეს 49 სულზე მეტი **აგულა** დააჩაწერილი (**თბილისი** - 10, **გურჯაანი** - 3, **რუსთავი** - 2) დროა.

მათ აღიღებინონ პირვანდელი გვარსახელი - **აგულაშვილი**.

აგულაშვილი/აგულაშვილი. გვარში ფუძეა მამაკაცის საკუთარი სახელი **გულა**, ა ართრონია, ხოლო ვა სუფიქსი.

თავდაპირველად იწერებოდა და გამოითქმოდა **აგულა** (**გულაშვილი, გულა-**

აბულაშვილი 131
საგარეჯო - 57,
თბილისი - 43,
გურჯაანი - 21.

აბუშაშვა 182
ზუგდიდი - 108,
თბილისი - 32,
ხობი - 10;
აბუშაშვილი 241
ახმეტა - 207,
თელავი - 19,
თბილისი - 12.

ძე, - გეარზე ნ. ჯომიდავა წერს: „აგუმაჲ აფხაზურ ენაში ეს გეარო გამოითქმის, როგორც აგუმა და ასეა აგუბულა: ა- თავსართა, რომელიც ხშირად დაერთვის, როგორც აფხაზური წარმოშობის, ისე ნასესხებ გეარებს (ა-რუხა-ძე ა-ჯინჯალა, ა-მფარ, ა-ნქვაბ, ა-პაშაა); გუმი ძირია, რომელიც უკაცმოდება გეოგრაფიულ სახელს და ზოგ გეარშიც გვხვდება (გუშაა). შდრ: ტოპონიმი გუმისთა“ (გვ. 14).

გუმისთა უადგილოდაა მოხსენიებული. როგორც უკვე ენახეთ, ა თავსართს ურთავენ არამარტო აფხაზები. არამედ ა-ს იქნებს ქართული სინამდვილეც. უბრალოდ. აფხაზებთან უფრო პოპულარულია. აფხაზებს აქეთ გეარები აშპარი (ამფარ) და ანქვაბი. ამ გეარებში ართრონებია არა ასო ა, არამედ ამ და ან (იქნებ ამფარ, ანქვაბ).

აბუშაა 122
სვანეთი 2.
აბუარაშვილი 89
ყვარელი - 39,
თელავი - 37,
თბილისი - 12.

აგუმაა შამილ გიორგის ძე მოხსენიებულია ოჩაშვილის რაიონის სოფელ ილორის მცხოვრებად.

აგუმაა შამილ იფანეს ძე იმავე რაიონის სოფელ რეკაში. ორივენი მართლმადიდებლები და ქართველები არიან.

აგურაშვილი გეარის ფუძის კელევა ლინგვისტიკისთვის მოეინდვია. აგურა (შდრ: გურაბანიძე, გურალოძე, გურამაშვილი/გურამიშვილი, გურასაშვილი)

ადამაშვილი//ასლანიშვილი. ადამაშვილის გეარის ფუძეა მამაკაცის საკუთარი სახელი ადამ ადამაშვილი ეპონიმიური გეარსახელია შდრ: ადამ - მონაწილეობს კათალიკოსის ემების: ტოხაძის, არმაზ და რევაზ ხიმშიაშვილებს შორის ყმა-მამულზე დაღის გაროგებაში (XVI ს.).

ადამაშვილი მახარებელი - მოწმე სვიმონისა და მისი ძმების გაყრისა (1489 წ.)

ადამაშვილი ქართული გეარსახელია და ფუძედ გამოყენებული აქვს ძველბრაული სახელი ადამ ადამაშვილთა მეორე გეარია ასლანაშვილი (იხ. ასლანიშვილი).

1843 წლის აღწერით, პატარა თონეთში (სოფ. დეაღთა. თეთრიწყაროს რნი). მოიხსენიება იაკობ ასლანაშვილი (იგივე ადამაშვილი), სოსია და გოგია ასლანაშვილი (ადამაშვილი) (სცსა. ფ. 254. I. 2043. ფ.328).

მანქენულმა (სოფ. თეთრიწყაროს რაიონში) მისივე ანდროს ძე და გიორგი ანდროას ძე ადამაშვილებმა მონათლეს შვილები ოსები და სოლომონი - მიმქმელი იყო თანასოფლელი დაგით გიორგის ძე დოშსაძე (სცსა. ფ. 489. აღწ. 9. თ/წ. № 1). (იხ. იაკობ ახუაშვილი. ქართული გეარ-სახელები. ტ. I. თბ. 1994. გვ. 194).

ბორბალო ერთ-ერთი ლამაზი სოფელია თეთრიწყაროს რაიონში. მისი მდებარეობა წოგნის შესავალში იმ გორას გეახსენებს, წინაპრები რომ სახლობდ-

ადამაშვილი 834
თბილისი - 602,
ბოლნისი - 52,
კასპი - 34.



ნენ. დღეკანდელი სოფლის მეკიდრნი საქართველოს სხეადასხეა კუთხიდან XIX ს-ის II ნახევირიდან არიან მოსულნი. გელა დავითის ძე ადამაშვილის წინაპრები ბორბალოელები იყენენ. ისინი თბილისში XX ს-ის დასაწყისში ჩამოსულან.



ადამაშვილი გელა დავითის ძე, დაიბადა 1932 წლის 25 მაისს, თბილისში.

დაამთავრა თბილისის ეკუთა II საშუალო სკოლა და თსუ-ის იუ-რიდიული ფაკულტეტი. 1957-1962 წლებში მუშაობდა შინაგან საქმეთა სამინისტროს სისტემაში. 1962 წლიდან ჯერ კულტურის სამინისტროში, ხოლო 1963 წლიდან კინემატოგრაფიის სახელმწიფო კომიტეტში განყოფილების გამგედ. სამართავლოს უფროსად, რესპუბლიკური გაერთიანება „საკინოიმრეწემომარაგების“ გენერალურ დირექტორად. 1972-1978 წ.წ. მუშაობდა კინოპროპაგანდის ბუროს საქართველოს განყოფილების დირექტორად. მის მოადგილედ. 1978-1995 წლებში - თბილისის კინოს სახლის დირექტორად. 1992 წლის მაინკა რესპუბლიკის კულტურის დამსახურებული მუშაკის წოდება. ამჟამად პენსიონერია.

მეუღლე - ნანა დავითის ასული თუთბერძე, საქართველოს დამსახურებული მასწავლებელია. ეკუთ დავით ადამაშვილი 1976 წლიდან ცხოვრობს და მოღვაწეობს პოლონეთში. ეარშაეაში. ამჟამად მუშაობს ფირმა „დელონგის“ პრეზიდენტად. თონა ადამაშვილი მუსიკოს-პიანისტია.



ადამაშვილი დავით გელას ძე, დაიბადა 1953 წლის 25 ივნისს თბილისში. დაამთავრა თბილისის 126-ე საშ. სკოლა და ტექნიკური უნივერსიტეტის კავშირგაბმულობის ფაკულტეტი.

ინსტიტუტის დამთავრების შემდეგ ცოლად მოიყვანა პოლონელი ელბეტა ფელიქსის ასული ბენკოვსკა და 1976 წლიდან საცხოვრებლად გადავიდა პოლონეთში, ეარშაეაში.

მუშაობდა ატომგულისა და ფიზიკის ინსტიტუტებში მეცნიერთა-ნამშრომლად, ხოლო 1978 წლიდან მუშაობა დაიწყო პოლონეთის ანსამბლში „ბალეტი ყინულზე“ მთავარ ინჟინრად. ბალეტის შემოქმედებითი კოლექტივი გასტროლებზე იყო მსოფლიოს 38 ქვეყანაში. მათ შორის - საქართველოშიც.

ამჟამად დ. ადამაშვილი ბონესმენია. იგი პოლონეთში ფირმა „დელონგის“ პრეზიდენტია. ფირმა, რომელსაც დათო ადამაშვილი ხელმძღვანელობს, პოლონეთის გარდა, მომსახურებას უწევს აღმოსავლეთ ევროპის ბევრ ქვეყანას. ბალეტისპირეთის რესპუბლიკებსა და ბელორუსიას. საქმიანი ურთიერთობა აქვს საქართველოში არსებულ ფირმა „მიმოსთან“ და სხეა სამშენებლო დაწესებულებებთან.

დ. ადამაშვილს ჰყავს მეუღლე, ორი შვილი და შვილიშვილი.

შვილი გიორგი (გოგლიკა) დავითის ძე ადამაშვილი ექიმი-სტომატოლოგია.

ხოლო ქალიშვილი - კინგა - კოლეჯის მე-10 კლასის მოსწავლე დაეით ადამაშვილი მჭიდრო კავშირშია თავის მშობლებთან გელა ადამაშვილთან და ნანა თუთბერიძესთან. არის ძალიან მოსიყვარულე, მზრუნველი და ყურადღებანი.



ადამაშვილი გორგი ამირანის ძე დაიბადა 1952 წლის 28 ოქტომბერს ქ თბილისში. დაამთავრა პუშკინის სახელობის თბილისის სახელმწიფო პედაგოგიური ინსტიტუტის ისტორიის ფაკულტეტი, ხოლო მოგვიანებით კი - ე.ი. ლენინის სახელობის საქართველოს პოლიტექნიკური ინსტიტუტის მანქანათმშენებლობის ფაკულტეტი. 1971 წლებში მუშაობდა გაზეთ „ვერნი ტბილისის“ რედაქციაში ლიტმუშაკად. 1974-1985 წლებში - საქართველოს ყრუთა საზოგადოების თბილისისა და რუსთაისის წარმოებებში: კადრების განყოფილების უფროსად, პროფკავშირის გაერთიანებული კომიტეტის თავმჯდომარედ, დირექტორის მოადგილედ, დირექტორად. 1986-1989 წლებში - თბილისის გაერთიანება „პოეზია“-ს პროფკავშირის გაერთიანებული კომიტეტის თავმჯდომარის მოადგილედ 1989-1999 წლებში - „თელასი“-ს პროფკავშირის კომიტეტის თავმჯდომარედ, გენერალური დირექტორის მოადგილედ: კადრების დარგში, ენერგოგასაღების დარგში, საერთო საკითხებში. 2001-2003 წლებში - შპს „გამომცემლობა სამშობლოს“ სამეურნეო განყოფილების უფროსად, სამეთვალყურეო საბჭოს თავმჯდომარის მოადგილედ. 2002 წელს გამოვიდა მისი მხატვრულ-დოკუმენტური წიგნი „მოდით, კაცებად დაერჩეთ ბოლომდე“, რომელიც მიუძღვნა მამის - ამირან ადამაშვილის ხსოვნას. ჰყავს მეუღლე - გულნარა გუგუშვილი, ქალიშვილი: მათა და გორგი შვილიშვილი - ნანუკა ზაუნაშვილი.



ადამაშვილი ამირან ისაკის ძე დაიბადა 1909 წლის 15 სექტემბერს თბილისის გუბერნიის მანგლისის დასახლების სოფელ თვალთაში (ამჟამად - პატარა თონეთი). 1913 წლიდან ცხოვრობს თბილისში. 1928-1930 წლებში მუშაობდა საქართველოს კომკავშირის ცკ საკონტროლო კომისიის მდიანად და კოოპერატიული კომისიის თავმჯდომარედ. 1930-36 წლებში მუშაობდა კომკავშირის გორის, კასპის, სამტრედიის რაიკომების მდიანად, პარტიის სამტრედიის რაიკომის საორგანიზაციო განყოფილების გამგედ, თბილისის ლენინის რაიკომის ინსტრუქტორად, საგეგონო-სარემონტო ქარხნის პარტიული კომიტეტის მდიანად, ამიერკავკასიის რკინიგზის პოლიტგანყოფილების ინსტრუქტორად.

1931 წელს აირჩიეს საქართველოს ცენტრალური აღმასრულებელი კომიტეტის წევრად. 1937-1940 წლებში რეპრესირებული იყო და მხოლოდ ცნობილი პოლიტიკური და საზოგადო მოღვაწის მიხა ცხაკაიას ჩარევით მოხდა მისი, როგორც უდანაშაულო ადამიანის გათავისუფლება. რეპილიტაციის შემდეგ, 1941-1972 წლებში მუშაობდა ამიერკავკასიის რკინიგზაზე. იყო საკარიერო



მეურნეობის უფროსი, ავეჯის ფაბრიკის დირექტორი, გზის უფროსის საინჟინერ-მაციო ჯგუფის უფროსი, მატერიალურ-ტექნიკური უზრუნველყოფის სამსახურის უფროსის მოადგილე, შთაფარი სამასალო საწყობის უფროსი, მგზავრთა მომსახურების საგზაო კანტორის უფროსი, მატერიალურ-ტექნიკური უზრუნველყოფის სამსახურის უფროსი ინიცირი.

1966-72 წლებში საზოგადოებრივ საწყისებზე მუშაობდა თბილისის სახალხო კონტროლის კომიტეტის საორგანიზაციო მუშაობის განყოფილების გამგედ.

1925-1950 წლებში ახლო ურთიერთობა ჰქონდა ცნობილ პოლიტიკურ და საზოგადო მოღვაწესთან მიხა ცხაკაიასთან, მის ოჯახთან.

დაჯილდოებულია: ნიშნით „საპატიო რკინიგზელი“, ნიშნით „სსრკ სახალხო კონტროლის ორგანოებში აქტიური მუშაობისათვის“, მედლებით: „კავკასიის დაცვისათვის“, „კეთილდინდისიური შრომისათვის დიდ სამამულო ომში - 1941-1945 წლებში.“ ჰყავდა მეუღლე - გათანე გიორგი ასული ბერაშვილი, დაბ. 1922 წ., მასწავლებელი. ჰყავს ორი შვილი: ამირან ამირანის ძე ადამაშვილი, დაბ. 1951 წელს გიორგი ამირანის ძე ადამაშვილი - დაბ. 1952 წელს. გარდაიცვალა 1972 წლის 11 დეკემბერს. დაკრძალულია კუკის ახალ სასაფლაოზე.

ადამაძე მიღებულია სახელისაგან ადამ (შდრ: ადამაშვილი).

შენიშვნა: რუსიფიკაციის შედეგად ბევრი ადამაშვილი ადამოვადაა ჩაწერილი. ადამოვი 245 (თბილისი - 121. გარდაბანი - 38. გორი - 16. ადამოვებს შეუძლიათ აღივლინონ მამა-პაპური გვარი ადამაშვილი.

ადამია [ადამ (ძე. ებრ.) თიხა, წითელი მიწა: საკუთარი სახელი ადამა- (ქცხ. I. აღ. ღღ. 68)]

ადამი ძველ ებრაულად ადამიანი. იუდაისტურ და ქრისტიანულ მითოლოგიებში ადამიანთა

მოდგმის წინაპარი. ძველი აღთქმის მიხედვით, ღმერთმა სამყაროს შექმნა შექცეულ დღეს დაასრულა იმით, რომ ადამი შექმნა თიხისაგან „ხატისაგან თვისისა“. სიცოცხლის სული შობაბერა და საბრძანებლად დაუმკვიდრა დედამიწა და ყოველი სულიერი. ადამის მითი (ძველი აღთქმის გაუღენით) ყურანშიც აისახა. ამიტომ ადამი მამამდიანებისთვისაც ადამიანის წინაპარია. ადამი-საგან წარმოდგება ქართული სიტყვა „ადამიანი“ - ადამის ჩამომავალი. ადამის-განაა ნაწარმოები გვარები ადამაშვილი, ადამაძე, ადამია, ადამიძე.

საქართველოში ყველაზე დაწინაურებულ 1000 გვარში ადამიას 245-ე ადგილი უკავია სენაკის რაიონში კი - მუთხე ადგილზეა. საქართველოში დღეისათვის არსებულ 25.000 გვარში 245-ე ადგილი უდიდესი მიღწევაა. კომლია: ეკა - 35, ზანა - 20, ახალხიბულა - 17, ინიხური - 13, თამაკონი - 10, თეკლათი - 6, ორსანტია - 6, მარტიული - 6, ქვემო ჭავჭავაძე - 5, ძველი სენაკი - 5,

ადამაძე 237
 ქუთაისი - 116,
 წყალტუბო - 68,
 თბილისი - 17.
 შდრ: ადამიძე 52
 ბათუმი - 25,
 თბილისი - 21,
 გურჯაანი - 4.

ადამია 2790
 სენაკი - 708;
 თბილისი - 621;
 ზუგდიდი - 223.

ჭაჭუნჯი - 5 და სხვ ტომარში უადამი-ე - უბანი ექიფიფიესა და საგვგეკოროს შუა (პატარა ინჩხური). საადაშიო - სოფელი ცივის მარცხენა მხარეს, ეკის თქმში (აქაური ადამიების გადმოცემით. მათი წინაპარი ხონიდან მესისხლეობას გამოუკვლევა და თავი აქ შეეყარებია). საადაშიო - უბნები ჭკადუაშში. სენში (საღიჯაოს თემი).

ადამია ბოზიას შემეციდრენი ამ ადგილზე ნოდო ასახლა, ბოზია თურების დინო თუ. ადამიები ერთი თურია, მას რამდენიმე ტოტი აქვს, რამდენიმე გამნარე - განაყარი, დინო ერთი მათ შორის ბოზია ბურებია. ბოზია ახალი თურის მეთაური არაა, თუ ადამიების ერთი ტოტის მეთაურია. მისი დინო მრავალ-როცხენად და პირობითად თურადაა მინიშნებული" (მთქმ. დურუ დაეთის ძე ადამია. 92 წლის. ეკა. სენაკის რ-ნი. დაცულია მარტვილის მუზეუმში. 80).

ანთხოვის (მათხოვი) ერთ საკათალიკოსო დაეთარში, რომელიც XVIII ს-ის I ნახევარს, დაახლოებით 1720-1740 წლების ახალ ხანებს მიეკუთვნება. მოიხსენიებიან: მამუკა, გიორგი, დავით, კაცობა, მამუკელა, ბუხუელია, სვიმონა, მახარობელი, ხახუტა, დათუნა, მამისთვალა ადამიები (იხ. საისტორიო კრებული. წგნ. I. ტყ. 1928. გვ. 39-40). რუსეთის მეფის მთავრობამ აზნაურად სცნო და საგ-ეარტომო წიგნში შეიტანა ქართველი წარჩინებული ადამია ივანე ოტაას ძე (L. e. E. E. , .II, 17). ადამიების გეარში ცნობილი არიან:

ადამია აზა. სტუდენტის საქართველოს ეროვნული მოძრაობის მონაწილე გმირი გოგონა. 1989 წლის 9 აპრილს. მაშინდელი სსრ კავშირის ჯარის მიერ თბილისში ეროვნული მოძრაობის ჩახშობის მიზნით მოწყობილი სისხლიანი ანგარიშსწორების ერთ-ერთი მსხვერპლი იმ 19-დან. ეინც საქართველოს დამოუკიდებლობისთვის ბრძოლას შეეწირა.

ცნობილმა მხატვარმა ბატონმა რევაზ (რეზო) ადამიამ იენი თხოვით თავის გეართან დაკავშირებით ასეთი ინფორმაცია მოგეაწოდა:

ჩემი ბაქსიობიდან კარგად მახსოვს. შშობლები, ბებია და ბაბუა როგორ სათუთად იჩახედნენ აბრეშუმის საჭერზე დაკრულ გაქვიანებულ ქაღალდს. რომელსაც ორთაეიანი არწივის გამოსახულება ჰქონდა (ოქროთი მოვარაყებულ) და ნიკო გიგოს ძე ადამიას აზნაურობის დამადასტურებულ აბრეშუმის ქაღალდს" წარმოადგენდა (ასე ეძახდნენ ამ დოკუმენტს). ბებია თეიონაც თავადის ქალი თუ. პრასკევა (კონია) ჯიანი. მარტვილის რაიონის სოფელ აღურდიდან. იქვე ახლოს ცხოვრობდნენ მისი წინაპრები. მათ სახლთან ახლოს იღვა მადლით მოსილი წმინდა გიორგის სახელობის აღურდის ეკლესია. ეკლესიაში ჯიანებს დიდი გავლენა ჰქონიათ.

ბაბუას ჰქონია 15 დეკრეტინამდე მიწა. ის წარმოადგენდა ჩემი სახლის უკან მამდებარე ტყეხურისპირა (სოფელი ძველი სენაკი, ყოფილი სენაკის მხარე) და ქვემო სორდის მთის ძირის მიწა-წყალს. ჰქონია წყლის პატარა წისქვილი. სამოყრებუ, ტყე და სახეურად ტყე ვქაზი, რომლიდანაც მოწეული ღვინო ოჯახს

თაისუფლად ჰყოფნიდა. დასაწყისში ჰყოლიათ ორი მოსამსახურე, რომლებიც ბებიას გამოაყოფენ ჯვანებში.

ბაბუას ქუთაისის გიმნაზია ჰქონდა დამთავრებული. ზედმიწევნით იცოდა რუსული ენა და ლიტერატურა, წერდა ლამაზი კალღრაფით. მისი აღბობობიდან შემორჩა ერთი, ისიც განახევრებული. აღბობში ამოწერილი აქვს აკაკის ილიას, ეკუასა და სხვა მწერლების ლექსები. ბაბუა დაბადებულა დაახლოებით 1855 წელს ჩუენს ოჯახთან დაახლოებულნი ყოფილან ნემსასკები, მხიოებნი (იგივე ხუციები), ჩიქოენები.

წინაპრებმა შრომაც კარგი იცოდენ და ქიოიც იმართებოდა ქიოები. უღათ დიდი ოდა სახლი. ჰქონდათ ორი ბუკლი, ბაბუ ანუ სიმინდის ნარჩენის (ფუქისი) შესანახი ადგილი. დიდ ფიცრულ სასაუზმეში (კუხნაში) მოთაენებული იყო მარანი უღათ ასობით კობის ხე, კაკალი, თუთის ხე. ბაბუანემს რეელოეციაში მონაწილეობა არ მიუღია. ბაბუას მამა გიგო ყოფილა წერილი მემამულე. თქმულებით, გიგო თუ მისი მამა მათე, ხონის სოფელ მათხოიდან გადმოსულან.

ბაბუას ერთ-ერთი მამიდა ყოფილა მონაზონი, დედათა მონასტრის იდუმენა. ბაბუას ბონაში გამოკრული ჰქონდა ექსილები. ჩამოწერილი ჰქონდა, თუ ეის რამდენი ემართა. იგი ხომ ხალხის მწერალი იყო და ადამიანები კეთილი სამსახურისთვის მას აიკიდობდენ. ბაბუა ხწირად იტყოდა ხოლმე, შენი ერთი ძროხა ამ კალმის წვერზე მიისო. რამდენიმე წელიწადი მუშაობდა სენაკის მაროს მწერლად, ჰყავდა 6 შეიდი. ერთ-ერთი აჯანყებული გამოსელის შემდეგ საზღვარგარეთ გადაიხეწა და მას შემდეგ არ ეიციო მისი გზა-კეალი. უფროს ეკუსაც ქუთაისის გიმნაზია ჰქონდა დამთავრებული. 1924 წლის გამოსელებში მამჩემს მოულა მონაწილეობა. ბაბუა და მამა დაუჭერათ და დახერტის მუხლი მოუკენებიათ. ბერი დაუხერტიათ, შემდეგ მოუსწრათ მიხა ცხაკაას, ფილასე მახარაიეს, საშა გეგეკორს ამ დროიდან შეუწყებრათ დახერტებო.

ბაბუა გარდაიცვალა 1936 წელს. მოხუციები ნკთონი იყენ, გამოწერილი ჰქონდათ ურნად-გაზეთები. დედაქმე ხორაების ქალი იყო, აკაკი ხორაეას შორეული ნათესაი. ბიძაქმე ყოფილა ბუღალტერი, კარგად მღეროდა, უკოლიდ, ადრე გარდაიცვალა* (მწერილია თბილისში 1998 წლის 15 მაისს).

ადამია აფთანდილი, ტრანსფუზიოლოგი, მუდიცინის მეცნი. კანდიდატი, ვანკოფილების გამგე, უფროსი მეცნიერ-თანამშრომელი, უმაღლესი კატეგორიის ექიმი.

დაიბადა 1920 წ-ის 15 სექტემბერს თბილისში. დაამთავრა თსს-ის სამკურნალო ფაკულტეტი (1938-42 წ.წ.).

1943 წლიდან მუშაობს აკად. გრ. მუხაძის სახ. პემატოლოგიისა და ტრანსფუზიოლოგიის ინსტიტუტში, 1998 წლიდან განყოფილების გამგეა. დაიცვა საკანდიდატო დისერტაცია: „სქურის მინერალური წყლის გამოყენება სისხლის

დასაკონსერვებლად“ (1963). ავტორია 60 სამეცნიერო ნაშრომისა, გამოქვეყნებული აქვს მონოგრაფიები: „სისხლის კონსერვაციისა და გადასხმის მეთოდები“ („საბჭოთა მედიცინა“, 1970); „ორეტაპიანი მეთოდი სისხლის დამზადებისათვის“ („საბჭოთა მედიცინა“, 1972); „სისხლის კონსერვაციისა და გადასხმის მეთოდები“ (მეორე დამატებით გამოცემა, „საბჭოთა მედიცინა“, 1974). ხელმძღვანელობს ექიმებისა და ექთნების კვალიფიკაციის ამაღლებას. 4-გზის დაჯილდოებულია პრემიით, საპატიო სიგელებით (1941-45), მედლით „შრომითი მამაცობისათვის“ (1946), „საპატიო ნიშნის“ ორდენით (1981) და ორი მედლით. არის თბილისის უმბატოლოგთა და ტრანსფუზიოლოგთა სამეცნიერო საზოგადოების წევრი. აქვს ორი გამოგონება (1982).



ადამია ადით კონსტანტინეს ძე მწერალი. პირველი ლექსები 1931 წელს გამოაქვეყნა. 1932 წელს გამოვიდა ადამიას წიგნი „რამდენიმე ლექსი“. 1936 წელს - კრებული „ლექსები“. მომდევნო ლექსთა კრებულებიდან აღსანიშნავია „ქორწილი კოლხეთში“ (1941 წ.), „მესხეთის გაზაფხული“ (1949), „უბის წიგნიდან“ (1953), „ცისფერი აივანი“ (1964), „სიყვარულის და სიკვდილის ბაღად“ (1962). ავტორია აგრეთვე გახმაურებული რომანისა „დიდი და პატარა ეკატერინე“. მოთხრობებისა და ნარკვევების კრებულებისა.

ადამია გიორგი პორფიდეს ძე. თურაქვეტი, მედიცინის მეცნიერებათა დოქტორი (1957 წ.), პროფესორი (1959), მეცნიერების დამსახურებული მოღვაწე (1970).



ადამია გურამ გიორგის ძე დაიბადა 1933 წელს ქალაქ თბილისში. თურაქვეტ გიორგი ადამიას ოჯახში. დაამთავრა თბილისის ყოფილი მე-7 საშუალო სკოლა. 1958 წელს ჩაირიცხა საქართველოს სასოფლო-სამეურნეო ინსტიტუტში აგროქიმიკ-ნიადამცოდნეობის ფაკულტეტზე განაწილებით სამუშაოდ წაიყვანა სოხუმიში. წლების მანძილზე მუშაობდა სოხუმის ქიმიურ ქარხანაში. ამჟამად აფხაზეთის პერსონალური პენსიონერია. არის შრომის ეტერანი. აფხაზეთის დამსახურებული ინჟინერი. 1999 წლიდან არის პოლიტიკურ გაერთიანება „ლექტორთა კავშირის“ წევრი. 1999 წლის 31 ოქტომბერს კავშირის მიერ წარდგენილი იყო საქართველოს პარლამენტის წევრობის კანდიდატად. სოხუმი დატოვა 1993 წლის 26 სექტემბერს. ჰყავს მეუღლე და სამი შვილი.



ადამია ელგუჯა გიორგის ძე დაიბადა ქალაქ თბილისში. 1937 წლის 1 იანვარს. აწ განსვენებული პროფესორის, თურაქვეტ გიორგის ადამიას ოჯახში. დაამთავრა თბილისის სახელმწიფო სამედიცინო ინსტიტუტი, ორდინატურა. დაიცვა საკანდიდატო და სადოქტორო დისერტაციები. ამჟამად თბილისის სახელმწიფო სამედიცინო ინსტიტუტის №2 პოსპიტალური თერაპიის პროფესორი.



ადამია აგთანდილ - თბილისის სისხლის გადასხმის ინსტიტუტის დოცენტი.

ადამია ლერი - რესტორან -გერილას“ დირექტორი.

ადამია მერაბ - თბილისის მე-9 სააეადმყოფოს ყელ-ყურ-ცხეორის განყოფილების გამგე, პროფესორი.

ადამია გენო - სოხუმის 23-ე საჯარისო ბრიგადის უფროსი. ომის პერიოდში მიანიჭეს გენერალ-ლეიტენანტის წოდება. დაიბადა ცხაკაიაში (დღევ. სენაკი). აფხაზ ექსტრემისტთა ტყეით დაიღუპა 1993 წლის 27 სექტემბერს.

ადამია შოთა - დაამთავრა თსუ-ს გეოგრაფია-გეოლოგიის ფაკულტეტი. გეოლოგია-მინერალოგიის მეცნიერებათა დოქტორი, პროფესორი, სოროსის პრემიის ლაურეატი.

მეუღლე - ციცილო ქიშმარუშვილი, დაამთავრა თსუ-ს გეოგრაფია-გეოლოგიის ფაკულტეტი. მუშაობს გეოლოგიის დეპარტამენტში.

შვილები: რევაზი და მარინა.

რევაზმა დაამთავრა თსუ-ს ბიოლოგიის ფაკულტეტი ბიოლოგიურ მეცნიერებათა კანდიდატი, საქართველოს პარლამენტის უშიშროებისა და თავდაცვის კომიტეტის ყოფილი თავმჯდომარე მარინამ დაამთავრა მოსკოვის პ. ჩაიკოვსკის სახ. კონსერვატორია საკომპოზიტორო განხრით. ამჟამად ცხოვრობს შოტლანდიაში. მუშაობს ედინბურგის უნივერსიტეტში.

ადამია ფაუა გიორგის ძე, დაიბადა 1950 წლის 26 მაისს, თბილისში. სრულიად საქართველოს მერაბ კოსტაეას საზოგადოების წევრი. ამჟამად საზოგადოების თავმჯდომარე.

უმადლეგი განათლებით. დაამთავრა ქალაქ ჩიტას სახელმწიფო სამედიცინო ინსტიტუტი, ექიმი-სტომატოლოგი.

იყო საქართველოს რესპუბლიკის უზენაესი საბჭოს დეპუტატი. უზენაესი საბჭოს თავდაცვის, ეროვნული უშიშროებისა და მართლწესრიგის კომისიის თავმჯდომარე. პარლამენტის წევრად არჩეული იყო საკომპენსაციო სით სრულიად საქართველოს მერაბ კოსტაეას საზოგადოებისაგან.

ადამია ზურაბ გიორგის ძე (07.05.1931 წ., თბილისი). (წინაპარა წარმოშობა: სოფ. კო. სენაკის რ-ნი).

1956 წ. დაამთავრა თბილისის რკინიგზის ტრანსპორტის ინჟინერთა ამიერკავკასიის ინსტიტუტი კვალიფიკაციით ინჟინერ-მშენებელი ხიდებისა და გვირაბების დარგში. 1957 წლიდან მუშაობდა ამიერკავკასიის რკინიგზის „დორსტროის“ რკინა-ბეტონის ქარხანაში სხვადასხვა ხელმძღვანელ თანამდებობებზე.

1961 წლიდან არჩეულ იქნა სამშენებლო ინდუსტრიის სამეცნიერო-ტექნიკური საზოგადოების საქართველოს რესპუბლიკური გამგეობის პრეზიდიუმის თავმჯდომარის მოადგილის თანამდებობაზე და უკვე 37 წელია, აქ მუშაობს (ამ საზოგადოების ერთ-ერთი მთავარი ჩამომყალიბებელი და უცვლელი თავმჯდომარე 45

წლის განმელობაში იყო მსოფლიოში ცნობილი მკვნიერი. აკადემიკოსი კირი-
აქ სამსონის ძე ზაერევი.

ზურაბ ადამია ქომაგია სამშენებლო საქმის განვითარებისა საქართველოში.
მისი უშუალო ხელმძღვანელობით თბილისში, ქუთაისსა და ბათუმში მოეწყო
მრავალი საკაეშრო თუ რესპუბლიკური სამეცნიერო-ტექნიკური კონფერენცია,
სიმპოზიუმი და სამეცნიერო თათბირი, რომლებიც გამოიმუშავებდნენ სათანადო
რეკომენდაციებს, რითაც ხელს უწყობდნენ საქართველოში სამშენებლო დარ-
გის განვითარებას.

ზურაბ ადამია მრავალჯერ იყო არჩეული სამშენებლო ინდუსტრიის სამეც-
ნიერო-ტექნიკური საკაეშრო სასოფადოების გამგეობის ნამდვილ წევრად.

ადამია ღვეგან ზურაბის ძე და მისი მეუღლე ელენე (გარდ. 9. 10.1908),
დაკრძალულნი არიან კუკოს სასაფლაოზე, სადაც დადგმული აქვთ მარმარი-
ლოს ობელისკი.

ადამია ღვეგან ზურაბის ძე (1852-1909) ტახტის აზნაურის წოდებისაა
(წარმოშობით სოფ. გეი, სენაკის რ-ნი), როგორც მსხვილი კომერსანტი (სოფლა-
გარი), არაერთგზის იქნა არჩეული თბილისის საეატრო გილდიათა წინამძღოლად
ამავე დროს, იგი ერთდროულად რძისა და რძის პროდუქტების მწარმოებელთა
გილდიის თავმჯდომარეა.

თბილისში მას ეკუთვნოდა რამდენიმე მაღაზია და დუქნები რძისა და მისი
პროდუქციისა და იყო ამ დარგის მონოპოლისტი.

ღ.ზ. ადამიას ღიდი ღვაწლი მოუძღვის თბილისის ეატრობის განვითარებაში.
ხშირად ეხმარება თბილისის მერიას თავისი შეწირულობებით, როგორც აზნაურთა
წოდების მქონეს, მას მქონდა ეატრობაში განსაზღვრული შეღავათება, რომლებთაც,
გადმოცემის თანახმად, არ სარგებლობდა. მას, როგორც საეატრო გილდიათა
წინამძღოლს, პატივებდნენ რუსეთის ადგილნაცვალებთან და მაშინ, ეტიკეტის
თანახმად, ცერემონიალიზე საგუბერნიო მუნდირითა და ხმლით იკაზმებოდა.

სამეგრელოში მას ეკუთვნოდა კერძო ტყის მასივები და ამავე დროს იყო
ტყეარჩელის მაღაროთა მსხვილი აქციონერი.

თბილისში ეკუთვნოდა სამსართულიანი სახლი ახლანდელი ფურცელაძის
ქუჩაზე და მის გასწვრივ (უკანა მხრიდან) ორსართულიანი სახლი ყოფილი
განათლების ქუჩის №3-ში (სამების საყდრის წინ).

ღვეგან ადამია ხშირად მოგზაურობდა ეეროპაში. ისვენებდა აესტრიასა და
საფრანგოში. ფლობდა ფრანგულ და გერმანულ ენებს.

გილდიის მფლობელის მოწმობაში, წესდების თანახმად, შეტანილი პყავდა
მეუღლე ელენე გასიღის ასული ჯანდიერო-პოსნიკოვა და უფროსი ეაეი -
როგორც უფროსი მემკვიდრე - გიორგი ღვეგანის ძე ადამია.

პყავდა ორი ეაეი: გიორგი და ღვეგან და სამი ქალიშვილი - თამარი, მარი-
ამი და სოფო, რომლებსაც ზრდიდა ფრანგი გუეერნანტი ქალი.



ადამია ნოე პეტრეს ძე. დაიბადა 1917 წელს, ხონის რაიონ სოფელ მათხოჯში. საბჭოთა კავშირის გმირი (1942 წლის 24 ივლისი). მაშინდელი სსრ კავშირის მე-7 საზღვაო ქვეითი ბრიგადის ოცუელის მეთაური, სნაიპერი.

ადამია რევაზ შოთას ძე. დაიბადა თბილისში 1952 წ. 20 ივლისს. შშპ-ლებზე ციკლო ქიმიურ-შეფუთვით შოთა ადამია მეულაძე - თამარ სამადაშვილას შვილები (24 წლის).



ალექსანდრე (18 წლის).

დაამთავრა თბილისის სახელმწიფო უნივერსიტეტის ბიოლოგიის ფაკულტეტი (1974). მუშაობდა სამეცნიერო-საწარმოო გაერთიანება „ბაქტერიოფაგოზ“ უმცროს მეცნიერ-თანამშრომლად (1974-1979), უფროს მეცნიერ-თანამშრომლად (1979-1982), სექტორის ხელმძღვანელად (1982-1988); ლაბორატორიის ხელმძღვანელად (1988 წლიდან).

იყო საქართველოს პარლამენტის თავდაცვისა და უშიშროების კომიტეტის მდივანი (1992-95). ამავე კომიტეტის თავმჯდომარე 1995 წლიდან. საკანდიდატო დისერტაცია დაიცვა თემაზე „ზოოგურთი ბაქტერიული ვირუსის მოლეკულურ-ბიოლოგიური თვისებები“ (1986). მიღებული აქვს ჯიჯი სოროსის პრემია. არის საქართველოს მოქალაქეთა კავშირის წევრი, საქართველოს სამოო-სათხილამურო ასოციაციის პრეზიდენტი.

ადამია რობერტი შადვას ძე, მანქანათა მექანიკის ინსტიტუტის დირექტორი, პროფესორი, აკადემიკოსი.

დაიბადა თბილისში 1933 წ. 6 აპრილს. შშპ-ლებზე თამარ კანდელაკი შადვა ადამია; დაამთავრა სპი მეტალურგიის ფაკულტი (1956). იყო მეტალურგიის ინსტიტუტის ასპირანტი (1958-61), უფროსი მეცნიერ-თანამშრომელი (1961-72), სპი-ს ლითონთა წნეით დამუშავების კათედრის გამგე (1972-83), ქუთაისის სამეცნიერო ცენტრის დირექტორი (1983-

98), მანქანათა მექანიკის ინსტიტუტის დირექტორია 1998 წლიდან. დაიცვა სადოქტორო დისერტაცია თემაზე „საგლინი დეანების ოპტიმალური დინამიკის განგარიშების მეცნიერული საფუძვლები“ (1970). ავტორია 150 სამეცნიერო ნაშრომისა. მიღებული აქვს 13 საავტორო მოწმობა გამოგონებაზე. არის ლორსების ორდენის კავალერი (1998), გიორგი ნიკოლაძის სახელობის პრემიის ლაურეატი (1994). იმერეთის სამხარეო ადმინისტრაციის წევრია 1993 წლიდან. მისი ბიოგრაფია შეტანილია ენციკლოპედია „საქართველოს“ I ტომში (1997).

ადამია რუსუდან, ინფექციონისტი, მედიცინის მეცნიერებათა კანდიდატი. ექიმი.

დაიბადა 1952 წლის 1 იანვარს, თბილისში. დაამთავრა თსსი-ს პედიატრიული ფაკულტეტი (1968-74). 1974 წლიდან მუშაობს ინფექციური პათოლოგიის ცენტრში. საკანდიდატო დისერტაცია დაიცვა თემაზე: „ბ ქეპატიტის სერიოლოგიური მარკერების გავრცელება და კლინიკური დახასიათება თბილისის



სამედიცინო პერსონალში.

ავტორია 29 სამეცნიერო ნაშრომისა ინფექციური დაავადებების, ვირუსული ქეატოტების პრობლემებზე არის უმაღლესი კატეგორიის ექიმი, ინფექციონისტა და ეპიდემიოლოგია სასოგადოების წევრი.

ადამია ჯემალ მამიას ძე, დაიბადა 1940 წლის 16 იელისს ყოთში. დემოკრატიული პარტიის წევრი. უმაღლესი განათლებით. დაამთავრა თსუ-ს იურიდიული ფაკულტეტი. სამართალმცოდნე.

მუშაობდა ხხროწყუის რაიონის სახალხო სასამართლოს თავმჯდომარედ. არის საქართველოს აგრარული პარტიის თავმჯდომარის პირეული მოადგილე.

პარლამენტის წევრად 1992 წელს არჩეულ იქნა საკომპენსაციო წესით დემოკრატიული პარტიისაგან.

ადანია 205
სენაკი - 88,
ფლოთი - 45,
ხოზი - 25.

ადამიძე (იხ. ზემოთ)
ადანია, გვარის ფუძეა საკუთარი სახელი ადანა (შორ: ადა-ა კ ინგოროყუა სუან. 2.154; ადაა, ადანო), ტოპონიმი: სა-ადინა-ო - სოფელი ციეის მარჯვენა მხარეს საგუჯუნაოსა და საგაბესკოროს შუა ჩორშის

ადანია,
ახალსოფელი
(ხოზის რ-ნი) - 8,
ხოზში - 4

თემი). „საკაიშლო დაეორის“ მიხედვით (1616-1621 წ.წ.) ადანაიას, წყაროგ ზურის სასახლის ამიღვასმა კაცსა“. ემართა ცაიშის საყდრის ბეგარა (ქსდ. III. 473).

1904 წლის აღწერის მონაცემებით. სოფელ ხორშში მცხოვრები ადანები აზნაურები იყვნენ.

ადამე 201
ოზურგეთი - 25,
ჩოხატაური - 23,
ღანჩხუთი - 14.

ადამე: ილია მაისურაძის მიხედვით. მიღებულია საკუთარ სახელ ადა-დან (იხ. მისი ქართული გეარსახელები. თბ. 1990. გვ. 17). ამ გვარს ასევე განეკუთვნება აღიშნილი ხულოს რაიონის ღორჯომის საკრებულოს სოფელ. ადაძეებში მცხოვრები ადაძეები თელიან, რომ აღრე მათი გვარი ადამაძე იყო, რომელ-

იც ადაძედ იქცა. თუ ასეა. მაშინ ეს ცვლილება მოხდა სოფელ ადაძეების შერქმევამდე. სხვაგვარად უნდა წოდებოდა ადამაძეება სხვათა შორის, თედო სახოკია გასული საუკუნის აჭარული გეარების ჩამოთვლისას ადამაძეს ასახვლებს ღორჯომის მოჩუქურთმებული ჯამე ამ გვარის წარმომადგენელმა ააგოო. უფალმა პირეული ადამიანი თიხისაგან შექმნა. ძეელ ებრაულად კი თიხას, წითელ მიწას ადაძი ქეია. ასეთია ბიბლიური ლეგენდა, აქედან მომდინარეობს ქართული სახელწოდება ადამიანი და გეარები ადამიძე, ადამია, ადამაშვილი.

მაგრამ გვაქვს ტერმინი ადა აჭარაში, ჯაეახეთსა და იმერხეეში (თურქეთში, აჭაროს მოსახლერეა) ჰქეია კუნძულს მდინარე ტბასთან. ასევე ეძახიან მდინარის ნაპირს. ნახეეარკუნძულს. სათიბად რომ გამოიყენება. ჩემს მშობლიურ ს. აჭარისწყალში ადას ეწოდებთ მდინარის სანაპიროს. მიწის მონაკვეთს. მდინარე რომ უედლის ირგელოე. ჯაეახეთში გამოთქმაცაა „ადის მოწყეეტა“. ანუ



თავის დასახელება

წალექვა (გრ. ბერიძე, ჯგერხური დიდიქტის სადუქსიკონო მასალა, თბ., 1986. გვ. 7). საძოვარი, სათესი, ჩაის პლანტაცია ადას სახელწოდებით არის ქვედა ბზუბზუში. ქვედა ჯოჭოში, ხელეაზურში, თბილნარისა და ადლიაში.

სხეთა განმარტებით, ადა, ადები მღონაროსპირა კუნბელისა და კუნბულები სახელა ზემო იმერეთშია პიდროტოპონში ადაურა, ხოლო თურქეთის მტახელში - ადაგულთ. ადაბები ლორჯომის ცენტრშიც ცხოვრობენ. ნაწილი გასული საუკუნის 80-იან წლებში ჩოხატაურის რაიონის სოფელ ზოტში გადასახლდა, ზოგიც ოზურგეთის რაიონის ნასაკირალის მქაიეობის მეურნეობაში. სადაც მღლაემოულღელი შრომითა და პირადი მეურნეობის მოწყობით გათქვეს სახელი (იოსებ ბექირიშვილი, გვ. 9).

ადეიშვილი 2692
ვანი - 731,
სამტრედია - 637,
თბილისი - 545.

ადეიშვილი, ადეიშვილი ტომანიერი (ვანის რ-ნი); ძველი სახელი ადა-ადეიშვილი; ასიმილირებული ფორმაა (აკ. შანიძე, თეოფორული სახელები, მაცნე, № 2, 1967, 195). ამავე ძირისაა ადაბე (ილ. მისურაძე, ქართული გეარსახელები თბ., 1981, გვ. 17). ადა, კოლხეთი, 81, რქიხი. გეარებში ადაბე ადაიშვილი - ადეიშვილი (ალ. ღლიოსტი, ქართულური საკუთარი სახელები, თბ., 1986, გვ. 68). საქართველოში 25000 გეარს შორის ადეიშვილებს რაოდენობის მიხედვით 269-ე ადგილი უკაიათ.



ადეიშვილი მერაბ ნოდარის ძე - საქართველოს ტრანსპორტის მინისტრი. დაიბადა თბილისში 1956 წლის 5 ივნისს. მშობლები: დოდო გოთუა, ნოდარ ადეიშვილი. მეუღლე - მარია დარჩია (1956). შვილები: ნოდარი (1981), რამაზი (1987). დაამთავრა სპი-ს სამშენებლო ფაკულტეტი (1978). იყო სპი-ს სტუდენტთა საკონსტრუქტორო ბიუროს უფროსის მოადგილე, სპეციალური საკონსტრუქტორო ბიუროს მთავარი კონსტრუქტორი, კათედრის დოცენტი (1978-85). სპი-ს სამშენებლო ფაკულტეტის დეკანი (1985-89), სასწავლო ნაწილის უფროსი (1989-93), პრორექტორი (1993-95), სახელმწიფო მინისტრის მოადგილე (1995-96). ტრანსპორტის მინისტრია 1996 წლიდან. დაიცვა სადოქტორო დისერტაცია თემაზე „კოსმოსური მაღალი სიხშირის რადიოტექნიკური ავტონომიური კომპლექსების დიდგაბარტიანი ნაგებობები“ (1996). გამოქვეყნებული აქვს 5 სახელმძღვანელო, 50-ზე მეტი სამეცნიერო სტატია, მონოგრაფია - „კოსმოსური დიდგაბარტიანი კარკასულ-საყრდენიანი ნაგებობების გაანგარიშების მეთოდები“, დაჯილდოებულია „ღირსების ორდენით“ (1996). არის უკრაინის საერთაშორისო ორგანიზაცია - „შავი ზღვის გამოფენების ასოციაციის“ ღაურეატი, „წლის საუკეთესო ადამიანი ტრანსპორტი-98-ზე“ (1998). საერთაშორისო სამეცნიერო აკადემიის - ევრაზიის წევრ-კორესპონდენტი, აბრეშუმის გზის კულტურული მხარდაჭერის ფონდის პრეზდენტი, საქართველოს ჩოგბურთის ფედერაციის ვიცე-პრეზიდენტი.





ადეიშვილი ზურაბ, საქართველოს პარლამენტის წევრი, იურიდიულ საკითხთა, კანონებისა და ადმინისტრაციული რეფორმების კომიტეტის თავმჯდომარე. იუსტიციის საბჭოს წევრი. დაიბადა 1972 წლის 27 ივლისს შშობლები. ქუთაისში დაიბადა. მუშაობდა ადვოკატად. მედიკოსი - მია სესხიშვილი (1971). შვილი - გიორგი (1999). დაამთავრა თსუ-ს (1994) და გრონიგენის სამედიცინო უნივერსიტეტის (1999) იურიდიული ფაკულტეტი. იყო პარლამენტის იურიდიული კომიტეტის წამყვანი სპეციალისტი (1996-98). იურიდიულ ფორმა „ოქრუაშვილი და პარტნიორების“ იურიისტი (1998-99), სამართლებრივი განათლების ასოციაციის აღმასრულებელი დირექტორი (1999). საქართველოს პარლამენტის წევრია 1999 წლიდან



ადეიშვილი-ანდრეაშვილი ლია გლადიმერის ასული, დაიბადა 1942 წლის 10 ოქტომბერს.

დედა - ვალენტინა ფანავას ასული თოთბე ექიმი-ფტორიატრი. 1937-49 წლებში მუშაობდა საქართველოს ტუბერკულოზის სამეცნიერო-კვლევითი ინსტიტუტის მეცნიერ-თანამშრომლად და აბასთუმნის პოლიკლინიკის მთავარ ექიმად. 1949-78 წლებში - ქობულეთის ტუბერკულოზის დისპანსერის მთავარ ექიმად. გამოირჩეოდა მაღალი

პროფესიონალიზმით. იყო უაღრესად გულისხმიერი და ყურადღებანი, როგორც ავადმყოფების. ასევე ყველას მიმართ. სარგებლობდა დიდი სიყვარულით, პატივისცემით და ავტორიტეტით. გარდაიცვალა 1990 წელს.

მამა - გლადიმერ ილიას ძე ადვოკატი ინიერ-მექანიკოსი. 1937-49 წლებში მუშაობდა აბასთუმნის აეკოს ქარხნის დირექტორად (ამავე დროს იყო აბასთუმნის კურორტ-სამმართველოს პროფკავშირების თავმჯდომარე). 1953-67 წლებში ქობულეთის ტორფის ქარხნის მთავარ ინჟინრად უაღრესად ნიჭიერი, განათლებული, გულისხმიერი და კეთილშობილი პიროვნება დიდ ინტერესს იჩენდა შემოქმედებითი საქმიანობისადმი - იყო მრავალი გამოგონების ავტორი. გარდაიცვალა 1991 წელს.

1949 წელს შევიდა და 1959 წელს წარჩინებით დაამთავრა ქობულეთის №1 საშუალო სკოლა. 1961 წელს შევიდა ზაპოროჟიეს ფარმაცევტულ ინსტიტუტში, 1962 წელს გადმოვიდა და 1966 წელს წარჩინებით დაამთავრა თბილისის სახელმწიფო სამედიცინო ინსტიტუტის (ამჟამად უნივერსიტეტის) ფარმაცევტული ფაკულტეტი.

1966-67 წლებში მუშაობდა, ხოლო 1967-70 წლებში სწავლობდა საქართველოს მეცნიერებათა აკადემიის ი. ქუთათელაძის სახელობის ფარმაცო-ქიმიის ინსტიტუტის ასპირანტურაში. მისი ხელმძღვანელები იყვნენ აკად. ვლადიმერ სამსონის ძე ასათიანი და ფარმაცევტულ მეცნიერებათა კანდიდატი ექტორ სოლომონის ძე ბოსტოლანაშვილი - არაჩეულებრივი ადამიანები, რომლებმაც დიდი პატივი დასდეს და დიდი როლი ითამაშეს მისი, როგორც მეცნიერისა და პიროვნების ჩამოყალიბებაში.

ასპირანტურის დამთავრების შემდეგ, 1971 წლის თებერვლამდე (4 თვე) მუშაობდა ზემოთაღნიშნული ინსტიტუტის მიკროანალიზის ლაბორატორიაში (ხელმძღვანელი ე. ბისტოლანაშვილი) უმცროს მეცნიერ-თანამშრომლად.

1971 წლიდან დღემდე მუშაობს თსსუ-ში. 1971-79 წლებში იყო ზოგადი და სამედიცინო ქიმიის კათედრის ასისტენტი, 1979-83 წლებში - დოცენტი. შემდეგ ფარმაცევტული ქიმიის კათედრის დოცენტი, 1991-98 წლებში ტოქსიკოლოგიური ქიმიის-ანალიზის ინსტრუმენტალური მეთოდებით კურსის დოცენტი. 1996 წელს ფარმაცევტული და ტოქსიკოლოგიური ქიმიის კათედრების გაერთიანების შედეგად ჩამოყალიბდა ფარმაცევტული და ტოქსიკოლოგიური ქიმიის კათედრა, სადაც მუშაობს დღემდე პროფესორად.

სამედიცინო უნივერსიტეტში მოღვაწეობის პერიოდში, 1971 წლიდან დღემდე, ეწეოდა ინტენსიურ პედაგოგიურ და სამეცნიერო მუშაობას. 1971-83 წლებში ატარებდა ლექცია-პრაქტიკუმებს ბიოქიმიაში, ფიზიკურ, კოლოიდურ, არაორგანულ და ანალიზურ ქიმიებში ყველა ფაკულტეტის სტუდენტებთან. 1983-91 წლებში - ფარმაცევტულ ქიმიის ფარმაცევტული ფაკულტეტის სტუდენტებთან. 1991-92 წლებში მიყავდა ფარმაცევტული ქიმიის კურსი პროფესორთა დახვდომების კურსებზე.

1992 წლიდან დღემდე ატარებს ლექცია-პრაქტიკუმებს ტოქსიკოლოგიურ ქიმიის ფარმაცევტული ფაკულტეტის დღისა და საღამოს დასწრებულ, ასევე დაუსწრებელი სწავლების სტუდენტებთან. აგრეთვე ფიზიკურ და კოლოიდურ ქიმიის საღამოს დასწრებულის და დაუსწრებლის სტუდენტებთან.

სამეცნიერო მუშაობას ეწევა სამკურნალო საშუალებების სტანდარტიზაციისა და ხარისხის კონტროლის, აგრეთვე, ნარკოტიკული და ფსიქოტროპული საშუალებების ქიმიურ-ტოქსიკოლოგიური ანალიზის სფეროში. გამოქვეყნებული აქვს 101 შრომა, როგორც ადგილობრივ, ასევე საერთაშორისო ჟურნალებში.

ადიბეგაშვილი//ფინეზაშვილი (მომდინარეობს საკუთარი სახელიდან ადიბეგა (საქსიძე, II, 257). ორმაგი სიტყვით გაწყობილი სახელია **ადიბეგა-ია**, თურქული ფუძითაა ნაწარმოები ქართულ სიტყვასთან **ადი** ზე აიარე (საბა), ადა, ადიდ (სენა.) საკუთარ სახელს კავშირი არ უნდა ჰქონდეს) **ადიბეგაშვილი - 0.**

ადიბეგაშვილები, 1721 წლის აღწერით ცხოვრობდნენ და ყმა-გლეხები ჰყავდათ ქვემო ქართლში (სომხთში). ამ გეაროს შტო-გეარო ყოფილა **ფინეზაშვილი** (საკუთარი სახელიდან **ფინეზა** [ადიბეგასშვილი]).

ადიბეგაშვილი - ჰყავს განაყოფი **ფეშანგ ფინეზაშვილი**, მისი ყმა-მამული შუა ბოლნისის და ბაიდრის უბანს გიორგი მეფემ უწყალობა **ფეშანგ ფინეზაშვილს** (1690 წ. 1448-1776).

ბეჟან (ვარ. **ბეჟუა**) **ადიბეგაშვილმა...** ბაინდურ გოგობაშვილს მიჰყიდა ბოზოკონდის ბოლოს, არქუნს ქვეშ დოღმაზას მიწამდე ხუთი დღის მიწა (1693

ადვანი 117
თბილისი - 50,
გარდაბანი - 13,
ახალქალაქი - 12.

წ. IV-10. 1450-10/42).

მერაბ ადიბეგაშვილმა - იმავე ბ. გოგობაშვილს მიჰყიდა ადრევე მისგან ნაყოფი მიწა (1693 წ. VII.15. 1450-716).

ქვემო ქართლში მოიხსენიებიან: ადიბეგა, ბაინდურა, ელიზბარა, თამაზა, სუტაზა ადიბეგაშვილები (იხ. პირთა ანოტირებული ლექსიკონი. ტ. 1. თბ. 1992. გვ. 71-72).

ადიკაშვილი 3030
თბილისი - 124,
გარდაბანი - 120,
გორი - 37.

ადიკაშვილი, საკუთარი სახელი ადიკა შდრ: ადიკაშვილი არაქელა - შეილი დაგითა ადიკაშვილისა, ადიკაშვილი ბერუა დაგითა მიჰყიდა ალავერსა სადარაშვილს მისივე მოსაზღვრე ენახი საწნახლით (1693 წ.).

ადოლაშვილი//ბერძენეშვილი//ბერძენე

საკუთარი სახელი ადოლა ნათესაური კავშირი არ უნდა ქიხედეს თეთრიწყაროს რაიონის სოფელ ფარცხისში ბერძენთა გეარგიან გამოჩენილ თიკუნთან ადოლაანთ (იხ. ი. ახუაშვილი. ქართული გეარსახელები. ბერიძენიშვილი).

ადოლა - მოურაე [გიორგი სააკაძის] აზნაურიშვილი, მოურაე უჩიოდა ქიხოსრო ჯაგახიშვილს, რომ მან დააბეზლა ადოლა თუმურაზ მეფესთან. დაარბია და დააჭერინა (1620 წ. IV. 15. შდ-6259);

ადოლაშვილი - ოძისის მცხოვრები აზნაურიშვილი (1658-1675 წ.წ. შდ-1534);

ბერი ადოლაშვილი - მოურაე, მოწმე ბასილა დედამბრიშვილის მიერ თარხან გიორგისათვის მიყიდული მიწისა (1700 წ. VII. 1450-33/224) (პირთა ანოტირებული ლექსიკონი. გვ. 72).

ადოლაშვილი პატა (გარ. ბატატა) - 1682-1684 წ.წ.; ადოლაშვილი მესხეთ-ჯაგახეთის ძირძველი გეარია.

სოფელ ფარცხისში მესხეთიდან გადმოსახლებული ბერძენების ნაწილი ბერძენეშვილი გახდა აქაურ ბერძენეშვილი//ბერძენებს ადოლაანთ ეძახიან. ზოგი შეკდომით ფიქრობს, რომ მათ თითქოს ეს თიკუნი შეერქვათ იმის გამო, რომ კარგი ჯიშის (ადოლური) ღორები ჰყავდათ.

ადოლაშვილი 28
თეთრიწყარო - 17,
თბილისი - 8,
გარდაბანი - 2.

ადომელიშვილი 26
თბილისი - 8,
ყვარელი - 18.

ადომელიშვილი. ადომა - ყინწისში მცხოვრები ელიშერ და პაპუნა [ცოციშვილების] გაყროს დროს ოგი მამულით ერგო პაპუნას (1688-1703 წ.წ.) შდ-1636).

ადომა - კუარხითს მცხოვრები, თანიას ყმა. საამილახეროს დაეთროს მიხედვით, მისი კომლიოდან ორ კაცს ევალებოდა მშვილდით ლაშქრობა (XVII ს-ის II ნახ. 1448-5032).

ადონაა//ადონაა ერთი და ოგივე ძირი უდევს საფუძვლად. გააქეს მამაკაცის საკუთარი სახელები: ადონა, ადონაა (ადლ. 68).

ადონია 244
ჩხოროწყუ - 58,
ზუგდიდი - 55,
წაღენჯისა - 20).
კომლი: ხობი - 13,
კორცი - 12,
საჯიჯაო - 6,
ღესტინე - 5,
წაღენჯისა - 4,
ხობი - 4



სახელი წარმომდგარი უნდა იყოს აღონისი-დან. (აღონისი - უმშენიერესი ჭაბუკო ბერძნულ მითოლოგიაში და არა უფალო, როგორც შეცდომით გეთავაზობს ზოგი ავტორი).

აღონისი - ზღაპრული სილამაზის ჭაბუკის სინონიმა [შდრ: აღონისის ბაღები] (აკ. გელოვანი. მითოლოგიური ლექსიკონი. თბ., 1983. გვ. 28). აღო, აღონა კოლხეთში. ხოლო აღონა ლეჩხუმში დადასტურებული პირსახელება (ქსს. 1986). აღოშვილი აღო მამაკაცის საკუთარი სახელი ყოფილა.

შდრ: აღო, კოლხეთი. 62, ახუთი: აღო, თუშეთი (გ. ცოცანიძე;

აღ. კლ. 68).

აღუასშვილი//აღუაშვილი მისი ენახი ესაზღვრებოდა აეთანდილ მაქნასშვილის მიერ როსტომ ყორღანაშვილისთვის მიყიდულ გურგენას ნაქონ პარტახტს (XVII ს-ის 80-იანი წ. 1450-1/105).

აღუასშვილი თევდორე - ეანთელი, თამაზას დისწული, იყიდა თამაზასაგან მიწა ტინისხიდში (1688 წ. III. 5. გუჯ. 171-172).

აღუაშვილი ივანე (ეარ. ივანა) - მოწმე; ნასყიდა გოგშაძისა და დათუნა მეფარიძის მიერ ბერონა ზარიძისათვის მიცემული მამულის ნასყიდობის წიგნისა (1680 წ. აღ-643 ბ).

აღუასშვილი შიო - კარბელი, აეთანდილ ამილახორის სახასო ყმა (1700 წ. 1448-3802).

აღუასშვილი//აღუაშვილი, აღუა - დმანისს მცხოვრები, მამულით წილად ხედა იოთამ ბარათაშვილს ([1537-1538 წ.წ.] VIII.16. 1450-11/112).

აღუა - ჯანია ყარაშვილის მეზობელი, მოწმე თაყა ბარათაშვილის მიერ ჯანია ყარაშვილისათვის მიცემული სასახლის ნასყიდობის წიგნისა (1679 წ. VI.1450-37/244).

აღუა - აჯი-შამგურას ყმა, ქალაქს, მის სახლამდე მიჰყიდა საბაზიერო ზაად ციციშვილმა ორბელს (1684 წ. XI.1. შდ-541).

აღუა - ახალშენს მცხოვრები, უშვილოდ გარდაცვლილი ღურმიშხან [ბარათაშვილის] ყმა, მისი ძმითა და მამულით.

მეფე ნაზარალიხანმა იგი უბოძა ღურმიშხანის განაყოფს - იორამ ბარათაშვილს (1688 წ. [10.1450-2/149]).

აღუა - ნაწრეტს მცხოვრები, ამილახერის ყმა.

სამილახეროს დაეთორის მიხედვით. მისი კომლიდან ორ კაცს ევალებოდა მშვიდლით -ღაშქრობა (XVII ს-ის II ნახ. 1448-5032).

აღუა - ქვენაფლავს მცხოვრები, მოხსენიებულია ყმების ნუსხაში (XVII-XVIII სს შდ-819).

აფაგუმაშვილი, მომდინარეობს საკუთარი სახელიდან აფაგ, აფაგა. დღეს ეს გეარი იშვიათობაა.

აღოუშვილი 26

რუსთავი - 7,

აღიგენი - 39

თელავი - 2.



აგაგუმაშვილი ნუნუ სერგოს ასული. დაიბადა 1944 წლის 1 იანვარს თბილისში, მოსამსახურის ოჯახში. 1961 წელს წარმატებით დაამთავრა თბილისის 113-ე საშუალო სკოლა. 1967 წელს დაამთავრა თბილისის სახელმწიფო უნივერსიტეტის კიბერნეტიკის ფაკულტეტი. ჰყავს სამი ვაჟი და სამი შვილიშვილი. 1969 წელს მუშაობდა დაიწყო თბილისის მე-15 საშუალო სკოლაში მასწავლებლად. არის მეთოდისტი-მასწავლებელი, უმაღლესი კატეგორიის მასწავლებელი.

მინიჭებული აქვს წლის საუკეთესო მასწავლებლის წოდება (1983 წ.). 1994 წელს სათავეში ჩაუდგა კერძო საჯარო სკოლას - სამს „ნუნუ აგაგუმაშვილი“-ძირითად სკოლას. ქალბატონი ნუნუ გამოირჩევა თავისი საქმის უდიდესი სიყვარულით უყვარს და მზრუნველობს ბავშვებს. იგი კეთილშობილი, ღიმილიანი და არაჩვეულებრივი მოსაუბრეა. ირგვლივ სიკეთეს აფრქვევს.

პპაზაშვილი 428
(ყვარული - 230,
თბილისი - 180,
გორი - 9).

აგაზაშვილი საკუთარ სახელად ქცეული მტაცებელი ცხოველის სახელი. აგაზა მტაცებელი ცხოველი, ადვილად შინაურდება. ძველად იყენებდნენ ნადირობის დროს (ქეგლ, 17).

აგაზნელ-ი ტინისხიდი (გორის რ-ნი) და სხვ. გვარადქცეული სადაურობის სიტყვაა ჯაბახუში

პპაზნელი 213
(გორი - 176,
თბილისი - 26,
მარნეული - 5).

ყოფილა სოფელი აგაზანა (ს. ჯიქია, დაეთარი III. 366). ზოგი მნიშვნელობით საქონლისათვის წყლის სასმელად წყაროსთან დადგმული ერთიანი ხისაგან გამოთლილი დიდი გობი (ილ. მაისურაძე. 17).

აგაღიანი//აგაღიშვილი თავდაპირველად ერთი გვარი ყოფილა. „თავადი აგაღისშვილი: ესენი ძველად იყვნენ ციციანთა გვარაგან შორეულნი ნათესავნი, რომელსაც ამათ წინაპარსა აგაღა ეწოდა.

ესენი იყვნენ მოსახლენი ახალციხისა კერძოთა ადგილთა შინა და ოდეს განდგა ათაბეგი და დაიპყრო ახალციხე თავისად შეწყვენითა თურქითა წელსა 1601. მათგანი რომელნიმე შთაიღესენ იმერეთს სხენი მოსახლე იყვნენ ძველადვე მტკვრის ხეობასა შინა და იწოდებოდნენ მტკვრის მოურავად და მერე მტრინაობისა მიზეზითა აიყარნენ და შთამოვიდნენ ბრეთსა, რომელნიმე განვიდნენ კახეთს და არიან მუნითგან წოდებულნი აეღლიანნი ქართლ. მოსახლენი და კახეთს მოსახლენი. ხოლო ქართლს მოსახლენი არიან უპირველესნი: 1. პეტრესშვილები, 2. გოგაას შვილები, ანუ გიორგისა და სხენი ამათნი სახლისკაცნი. ხოლო იმერეთსა შინა რომელნიმე არიან თავადად და რომელნიმე აზნაურად და ესრეთვე ამათ გვარნი არიან ახალციხესა შინაცა („აღწერა“ - 30).

-თავადი აგაღიშვილი. ამათნი წინაპარნი არიან მონათესავენი თავადთა აგაღიანთანი, ვითარცა „ზემოთ აღწერეთ აეღლიანთათვის, ხოლო მოსახლეობენ ესენი კახეთს: 1. გიგის შვილები, 2. ივანე მეთორის შვილები“ (გვ. 47).



აზნაური აგალიანი. ამასი წინაპარნი იყენენ მდაბალთა აგალიანთა მონათესაეენი და ცნობილი დროსავე როსტომ მეფისა, რომელნიმე სახლობენ იმერეთს და რომელნიმე ქართლს. იხილე შემორე აგალიანთათვის და არიან მოხსენიებულ ტრაქტატსა შინა* (გვ. 106).

აგალი (ფრანგ. აგალ), ბურუუაზიულ სამოქალაქო სამართალში სათამასუქო თანამდებობა.

... იმერეთის
თავადნი და
აზნაურნი, - 329.
ავალიშვილი
(იშვ, გვ. 124).

აგალიანი მიქელ - თავმდეები და მოწმე ონაშვილთა და ლაჩოგრაშელთა მიერ ოყოლიდაშელთათვის მიცემული დაწერილისა მპარაიის გატაცების შესახებ (XIV ს-ის ბოლო. სსმ. II. № 60ა).

აგალიანი ქველ - მოწმე ელისხევის საერთაპრო დაწერილისა (XV-XVI სს. სსმ. II. № 67).

აგალიანი ზაზუტა - მოწმე ოტია ჩხეიძის მიერ გელათის კანდელაკ გორგისათვის მიცემული ქეიტირელი გლეხების საშოურაო გადასახადისაგან გათავისუფლების წიგნისა (1682 წ. 1448-1522. წგნში: პირთა ანოტირებული ლექსიკონი I. თბ. 1991. გვ. 73).

XVIII საუკუნის დამდეგს ქართლში იმერეთიდან გადმოსულ აზნაურად მოიხსენიება აგალიანი.

რუსეთის მთავრობამ იმერეთიდან აზნაურებად აღიარა და 1850 წლის 6 დეკემბერს საგეარტომო წიგნში შეიტანა:

აგალიანი ზურაბ ბუჭუას ძე, ეაყიშვილები: ალექსი, ივანე, თომა. ქალიშვილი ათათო: დავით ბერუას ძე, მეუღლე მისი მელანო, ეაყიშვილები: ნიკოლოზი, ეგეშია. იესე. ქალიშვილები: მარიამი. ელენე, როდამი. დავითის ძმა როსტომი: გოგისა ოთიას ძე, მეუღლე მისი რუსუდანი, ეაყიშვილები: ბესარიონი, ნიკოლოზი, ალექსი, სიმონი. იესე, ილარიონი, ლუარსაბი: გოგიას ძმა ივანე, მისი მეუღლე მზეხა; ივანე ეზიეს ძე, მეუღლე მისი სოფიო, ეაყიშვილი ეზია. ქალიშვილი ელენე; მერაბ ბეჟანის ძე, მეუღლე მისი მათა ეაყიშვილები: სამსონი, ალექსი, ლუკა, ნიკოლოზი. ქალიშვილი ნატო. მერაბის ძმ ქაიხოსრო. მისი მეუღლე სოფიო, ეაყიშვილები: ბეჟანი, თომა, მინა; ქალიშვილები: ეკატერინე, ეფროსინე; სიმონ ზოსიას ძე, მეუღლე მისი რუსუდანი. ეაყიშვილები: იესე, ლუკა; ქალიშვილი მაკა. იესეს მეუღლე ეკატერინე, ეაყიშვილი მინა. ქალიშვილი ფოტინა:

მიქელ ლაზარეს ძე, მეუღლე მისი ელენე, ეაყიშვილები: ივანე, სპიროდონი, იოსები: გიორგი ბაანას ძე, მეუღლე მისი ნინა; წმინდანი პანტელეიმონ გიორგის ძე მეუღლე მისი ასთანდარა. ეაყიშვილი კონსტანტინე ქალიშვილები: ანა, ეკატერინე, ელენე. კონსტანტინეს მეუღლე ადათია: დიმიტრი სიმონის ძე, მეუღლე მისი ნინო, ეაყიშვილები: სიმონი, თომა. სიმონის მეუღლე მარფა. ქალიშვილი ირინე; იოსებ ზოსიას ძე, მეუღლე მისი ელენე, ქალიშვილები:

ეკატერინე ირინე, სალომე, სიმონ ივანეს ძე, მისი ძმები: კონსტანტინე, ერასტი; რევაზ სიმონის ძე, მეუღლე მისი ალათია, ვაჟიშვილი იოსები, რევაზის ძმები: სპირიდონი, როსტომი, ზაალი, სპირიდონის მეუღლე ნინა, როსტომის მეუღლე ათათო, ვაჟიშვილები: ლუკა, სიმონი, ქალიშვილები: ეკატერინე, ცაცო; წმინდანი იოსებ სიმონის ძე, მეუღლე მისი როდამი, მათი ვაჟი კოლეჯის რეგისტრატორი სიმონი; გიორგი სეხნას ძე, მეუღლე მისი მზეხა, ვაჟიშვილები: ბიჭია, სიმონი, დავითო, აღექსი, ქალიშვილები: ალათია, ეფროსინე, გიორგის ძმა სპირიდონი; თომა ნიკოლოზის ძე, მეუღლე მისი გულქანი, ვაჟიშვილი გრიგოლი, ქალიშვილი ელისაბედი; სიმონ ნიკოლოზის ძე, მეუღლე მისი მამა, ვაჟიშვილი სამსონი, ქალიშვილები: ცაცო, ელისაბედი; წმინდანი გიორგი იესეს ძე, მეუღლე მისი ანა, ვაჟიშვილები: ანტონი, სიმონი, ქალიშვილები: ნინა, მანიუა; მოსე იესეს ძე, მეუღლე მისი სალომე, ვაჟიშვილები: იესე, კონსტანტინე, ბიჭია, ლევანი, ნესტორი, ბათიკო, ქალიშვილები: სათხურამი, ედოკია, ფოტინა, გეროტინა; სიმონ მამუკას ძე, მეუღლე მისი მარფა, ვაჟიშვილები: პაეღე, ნიკო, პაეღეს მეუღლე სალომე, ვაჟიშვილები: აღექსი, ივანე, ნიკოლოზი, ქალიშვილი მაკა, ნიკოს მეუღლე სალომე, ვაჟიშვილი იოსები; გლახუნა სიმონის ძე, მისი ძმები: სიკო, ბესარიონი, სიკოს მეუღლე მამა; ივანე ბერუას ძე, მეუღლე მისი ბარბარე, ვაჟიშვილები: ლევანი, სიმონი, გიორგი, ქალიშვილი ეკა, ლევანის მეუღლე მახუა, ვაჟიშვილი იოსები; გლახუნა ოთიას ძე, მეუღლე მისი ჯუფარა, ქალიშვილები: ალათია, კესარია; ზაად ზაუტას ძე, მეუღლე მისი ედისაბედი, ვაჟიშვილები: ტარიელი, ფარნაოზი, სოლომონი, თომა, ქალიშვილები: მამა, ურათა; გრიგოლ გახტანგის ძე, მეუღლე მისი ანა, ვაჟიშვილი გიორგი, ქალიშვილი თეკლე, გრიგოლის დედა გულქანა; პაეღე გიორგის ძე, მეუღლე მისი მარამი ვაჟიშვილები: აღექსანდრე, ივანე, ქალიშვილი ეფემია;

კოლეჯის რეგისტრატორ კირილე ოსების ძის ქვრივი თეკლე, მისი ქალიშვილები: მარამი, ეგენია, კირილეს ძმები: კოლეჯის რეგისტრატორი (მღვინი) მიხეილი, გაბრიელი, ივანე; დედა ეფემია, მიხეილის მეუღლე ანა; წმინდანი თომა გიორგის ძე, მეუღლე მისი ანუსია, ვაჟიშვილები: მოსე, მიზარბეგა, ლუარსაბი, პორფირე, ქალიშვილი ელისაბედი; დანაზარე პატას ძე, მეუღლე მისი მახუა; ვაჟიშვილები: გიორგი, ლუკა, ბესარიონი, ქალიშვილები: ათათო, სალომე, ალათია, გიორგის ვაჟი დიმიტრი, ქალიშვილი ეკა; საგა პატას ძე, მეუღლე მისი ტასო, ვაჟიშვილები: დავითო, აღექსი, მანუარო, მურაბი, ქალიშვილები: მარფა, ეკატ, ელისაბედი; ტარიელ ზოსიას ძე, მეუღლე მისი მარფა, ვაჟიშვილები: აეთანდილი, გერასიმე, ქალიშვილები: სოფიო, ეკა, კესარია“ (Lx OE OE .1, 276-307, 55-56).

აგაფიანები ცხოვრობდნენ ლეჩხუმში, რაჭაში, 1807 წელს მოიხსენიებიან სოფელ ბრეთში (დღევანდელი ქარელის რაიონი), *ჰყოლიათ ყმები (დოკ. II, 22);*

გნატე ავალიანი, მღვდელ-საბუთის დამწერი (იქვე ტ. 250); პეტრე ავალიანი სოფელ ბორბალოს (თეორიწყაროს რაიონი) წმ. ელენეს ეკლესიის ბლაღოჩინი, დეკანოზი (ფ. 489, ტ. № 31, № 25). ავალიანები და ავალიშვილები ერთი ძირისანი არიან, ისტორიულად სამცხის სათავადო საგვარეულოა. ეახუშტი მათ მთავართა და წარჩინებულ საგვარეულოებს შორის იხსენიებს (ქ. ცხ., ტ. IV, გვ. 34).

ავალიშვილთა საგვარეულოს შესახებ ერთგირი რეზოუმეს სახით ადგი-ქსანდრე ნაზლაძე წერს (მოგეყავს სიტყუასიტყუით): „ავალიშვილნი - პირველთაგანე მესხნი თავადისშვილნი და სვეტიცხოვლის მსახური ყოფილან ავალისშვილნი, მაგრამ ღურ კოზილბაშთა და უმეტეს ოსმალთა მოძალებისა გამო ევლარ დადგენ სამცხეს და სხვა წარჩინებულთა დარად ქართლს კახეთს და იმერეთს შემოეფარნენ. ხოლო რომელნი დარჩნენ, ევლარ შეირჩინეს ქრისტანობა და არღარა იწოდებოდნენ გეაროთა, არამედ ფაშად, ბეგად და სანჯაყად.“

XVI საუკუნეში თორ-ბორჯომის მხარეში ავალიშვილთა სათავადო შეიქმნა. ახალციხის საფაშოდან ქართლში შემოსასილელ გზა-ბილიკებს უმზერდნენ პეტრეს და გოგიას ციხეთა სამზერებიდან თავადნი ავალიანნი - ბორჯომის ხეობის მფლობელნი და „მტკერის მოურავნი.“

იმერეთში ავალიშვილნი ზოგნი თავადის, ზოგნი აზნაურის ხარისხით გადავიდნენ, ზოგნიც ავალიანნად იყენენ ცნობილნი: ლეჩხუმში, არგვეთში და ქართლის სააბაშიოში. იმერეთში თავადნი ავალიშვილნი „ფიცის კაცებად“ ემსახურებოდნენ მეფეს და საქართველოს.

ქართლში ავალიშვილთა ყმა-მამული იყო: ტაშისკარში, იმერეთში, ნებეში, კორტანეთში, სომანეთში, აბისში, გაღმა პერედეში, ბრეთში და სხვაგან.

კახეთში ავალიშვილთა ყმა-მამული იყო: უჯარმაში, კალაურში, სანიორეში, ბაკურციხეში, კისისხეში, ხორაუგში, სოონში, კარდანახში, ენისელში, ბაზარში, ტელურში, მანაეში, კაკაბეთში, სორაზანში, ხეობაში და ძეგნაკორაში.

ავალიშვილთა აზნაურნი
 იყვნენ: ციმაკურთქნი,
 განძივლნი, მეგრულიშვილნი,
 მანდაშვილნი, მესხიშვილნი,
 კვირიკაშვილნი,
 ღაბინაშვილნი, ოჯაბაშვილნი,
 სათლისკუდაშვილნი,
 ღლომბიქნი, კეცხოველნი და
 ელიშერაშვილნი.

ვამთავად ავალიშვილნი ინიშნებოდნენ ემიკლასბაშად ყოფიბაშად, მილახვარად, მეჯინიბეთუხუცესად, ზოქაულთუხუცესად ახალდაბის და კისისხეის მოურავებად; რუისის, ბოდბის და ალავერდის ეპისკოპოსებად. თავადაც აბჯარასხმულმა, მროველმა ეპისკოპოსმა დომენტი ავალიშვილმა აზიარა და დალოცა მეფე და ლაშქარი, მსხვერპლად გამზადებული და დროშა

ქართლისა მარაბდის ევლზე. ღმერთისა და საქართველოსთვის და ბაგრატიონთა ტახტის ძლიერებისათვის, ავალიშვილნი გამოდიოდნენ ერთიანი ქართული ლაშქრის წინამძობოლ-მძიკოლთა სადროშოში, ხოლო შემდგომად განყოფისა, ცალკე იმერეთის სამეფო ლაშქარში.

ცალკე ქართლის სამეფოს შემარჯვენე და ცალკე კახეთის სამეფოს მოწინავე და შემარჯვენე სადროშოებში.

ამჟამად აგალიშვიდნი ცხოვრობენ: ისევე სამცხეს და თორის და იმერეთ-ლენხუმს და შიდა ქართლის და კახეთს და კიდევ აჭარას ოდიშს და ქვემო ქართლს დემირთა ამრავლოს გეარო ავალიშვილთა (აღუქსანდრე ნაზღაიძე).

აგალიან-აგალიშვიდებს ბევრი სახელდოვანი პიროვნება ჰყავდათ და ჰყავთ. მათ შორის არიან:



აგალიანი გიორგი არსენას ძე - მწერალი, ფილოლოგიურ მეცნიერებათა დოქტორი, პროფესორი, თადარიგის პოლკოვნიკი.

დაიბადა 1930 წლის მაისში ზემო სიანეთში, მესტიის რაიონის სოფელ ხაიშის ერთ პატარა უბანში, რომელსაც ლაფტრა ჰქვია (რაც იფინის ხეს ნიშნავს).

მამა - არსენა უმარის ძე აგალიანი დაიბადა თეთნულდის ძირას მიშენებულ უძველეს პატარა სოფელ ჰადიშში, სადაც ათას წელზე

მეტ ხანს ინახებოდა ყველაზე ადრე გადაწერილი ქართული სახარება ცნობილი „ჰადიშის ოთხთავის“ სახელით. არსენა სოფელ ხაიშში არსებული მილიციის საგუმაგოს უფროსად მუშაობდა და იქ გაუცენია ეკატერინე პეტრეს ასული ჭკადუა და შეურთავს ცოლად. მათ შეეძინათ სამი შვილი. არსენა თავის მეუღლესთან ერთად დაკრძალულია ხაიშის წმინდა გიორგის ეკლესიის ეზოში. მეცხრე კლასში იყო გიორგი, როცა გარდაეცვალა მამა და ოჯახის მთელი სიმძიმე როგორც უფროს შვილს, მას დააწვა მხრებზე სკოლის დამთავრებისთანავე მუშაობა დაიწყო სკოლაში სამეურნეო საქმეების გამგებლად და როგორც ისტორიის კარგ მკვლევს, სკოლის დირექტორმა მე-7 კლასის მასწავლებლობა შესთავაზა. 1950 წელს ჩაირიცხა თბილისში ქვეთი ჯარის ოფიცერთა ორწლიან სასწავლებელში და დამთავრებისთანავე გააგზავნეს ბათუმში, 414-ე ქართულ დივიზიაში. 1953 წელს იქორწინა ნათელა დაფთის ასულ ნოჭარაძეზე და საცხოვრებლად და სამუშაოდ გადავიდა ქუთაისში, ხოლო 1954 წელს - გორში 1955 წელს კვლავ მესტიაშია სამხედრო კომისრის მოადგილის თანამდებობაზე. 1957 წელს ჩაირიცხა ქუთაისის პედაგოგიურ ინსტიტუტში რუსული ენისა და ლიტერატურის დაუსწრებელ განყოფილებაზე. პარალელურად ამთავრებს მარქსიზმ-ლენინიზმის საღამოს უნივერსიტეტს, გორის ერთწლიან პოლიტკურსებს, სარატოვის ექვსთვიან სამობილოზაციო კურსებს. მუშაობდა სამხედრო კომისარიატში კომისრის მოადგილედ, კომისრად და არჩეული იყო პარტიურის მდივნად. 1964 წელს საქართველოს რესპუბლიკის სამხედრო კომისარიატში პოლიტგანყოფილების პროპაგანდისტის თანამდებობაზეა და ოჯახით გადმოდის თბილისში. 1969 წელს იცავს საკანდიდატო დისერტაციას რუსი და ქართველი ხალხების საბრძოლო თანამგობრობის ასახვაზე მე-19 საუკუნის ქართული ლიტერატურისა და საქართველოს პრესაში“.

1972 წელს გორისა და გორის რაიონის გაერთიანებული სამხედრო კომისარიატის კომისარია. ამავე დროს კითხულობს ლექციებს გორის პედინსტიტუტში ქართული ლიტერატურის კათედრაზე და 1974 წელს ამავე კათედრის დოცენტია. 1980 წელს დაიცვა სადოქტორო დისერტაცია და 1982 წელს მიენიჭა პროფესორის წოდება. 1981 წლიდან გორის პედინსტიტუტის რუსული ენისა და ლიტერატურის კათედრას ჩაუდგა სათავეში, რომელიც შემდგომში გადაკეთდა გორის ეკონომიკურ ინსტიტუტად, ხოლო 2000 წელს გორის სახელმწიფო უნივერსიტეტად. 1989 წლიდან ამავე ინსტიტუტის ქართული ენისა და ლიტერატურის კათედრის გამგეა. 1980 წლიდან საქართველოს მწერალთა კავშირის წევრია. არის ავტორი 31 გამოცემული წიგნისა, მათ შორის, მხატვრული კრებულები, ოთხი რომანი და დანარჩენი - სამეცნიერო-კრიტიკული ნარკვევების კრებულია. 1996 წელს გარდაეცვალა მეუღლე და ღარჩა სამი შვილი: მანანა, მალხაზი და მაია. სამივე დაუოჯახებელია. 1997 წელს მეორედ იქორწინა მისური ჯეორანა შვიდზე.

დაჯილდოებულია მედლებითა და ორდენებით (12-გზის), მათ შორის - ღირსების ორდენით.

აგაღიანი ზაზა, მედ. მეცნ. კანდიდატი, ასისტენტი. დაიბადა 1960 წ. 24 მაისს თბილისში. დაამთავრა თსსუ-ს სამკურნალო ფაკულტეტი (1978-1984). კლინიკური ორდინატურა გაიარა თსსუ-ს პათანატომიის კათედრაზე (1984-86), იყო სამხედრო ექიმი (აზერბაიჯანი, 1986-88), სეფსისის სან. ცენტრის ექიმი-პათოლოგანატომი (1988-1995), პათანატომიის კათედრის ასისტენტი (1995-1998). 1998 წლიდან თსსუ-ს № 1 კლინიკის ექიმი-პათოლოგანატომი. 1999 წლიდან - თსსუ-ს საინფორმაციო-ანალიზური ცენტრის ხელმძღვანელი და თსსუ-ს სასწავლო-მეთოდური სამმართველოს უფროსია. დაიცვა საკანდიდატო დისერტაცია: თავის ტვინის დიდი ჰემისფეროების ქერქის სენსორულ-მოტორული ზონის ნეიროციტების იშემიური ცვლილებების მოლეკულური საფუძვლები ექსპერიმენტში" (1998). ავტორია 19 სამეცნიერო ნაშრომისა, რომლებიც ეხება ორგანიზმზე მანე აგენტების (იშემია, სხედასახე ინფექციები) ზემოქმედების მატერიალური სუბსტრატის საკითხებს არის ათეროსკლეროზის საერთაშორისო საზოგადოების წევრი.



აგაღიანი დადო (გელადიმერ) ზაღვას ძე (დ. 15.V. 1913, ზესტაფონი). ქართველი მწერალი. 1940 წელს დაამთავრა თბილისის სამხატვრო აკადემია პირველი მოთხრობა („დადაშ ხეობლან“) გამოაქვეყნა 1935 წელს ნოველათა პირველი კრებული „ლაპიდ პირველი“ - 1940. 1947-1967 წლებში გამოიცა მისი ნოველების ხუთი კრებული მწერლის თხზულებათა თემატიკა ეხება ძველი და ახალი სენათოს ყოფას („მუხი ჭია“, „ლაპიდ პირველი“, „დალის დაღალები“), სამამულე ომის დღეებს მოუძღვნა („დედის იმედი“, „სიღუ“) ქართული მწერლობისა და ხელოვნების მოღვაწეთა ცხოვრებას („ყარბი მგოსანი“, „სულთაგას ქული“)

და სხვ. აეაღიანის უშიშვნელოვანესი ნაწარმოებია „ახალი პორიზონტი“ (1952–1969). პირველი ქართული რომანი, რომელშიც ასახულია მღააროელთა ცხოვრება. აეაღიანის ნოეელები და რომანი თარგმნილია რუსულ, რამდენიმე ნოეელა – ჩიხურა ხოლო „სულოააკა ქედი“ – ინგლისურ ენებზე.



აგაღიანი გაღეური გასიღის ძე დაიბადა 1941 წლის 6 მაისს დაბა მესტიაში, მოსამსახურის ოჯახში. 1959 წელს დაამთაურა მესტიის პირეელი საშუალო სკოლა, იმაეე წელს ჩაირიცხა თბიღისის პოლიტექნიკური ინსტიტუტის სამრეწეელო და სამოქალაქო მშენებლობის ფაკულტეტზე, რომლის დამთაურების შემდეგ გაგზავნიღ იქნა ყაზახეთში ყამროს ათეისებაზე სადაც მუშაობდა სუ-47 სამშენებლო სამმართეელოში მშენებელ ინჟინრად. 1970 წელს დაბრუნდა საქართველოში და მუშაობა განაგრძო მესტიის სარემონტო-სამშენებლო სამმართეელოში, ხოლო 1975 წლიდან მუშაობდა თბიღისში კაღონინის რაიონის საბინაო-სამშენებლო სამმართეელოში ინჟინრად. 1982 წლიდან მუშაობდა გარდაბნის რაიონის ნაეების საბჭოთა მუერნეობაში ინჟინრად მშენებლობის დარგში. 1990 წელს გადაეყენიღ იქნა ჯანდარის მსხეიღფება რქოსანი საქონლის მუერნეობაში დირექტორის მოადგიღედ. ეღეური აეაღიანს გარდაბანში აშენებუღი აქეს 100 საცხოერებელი სახლი და სამი სეანური კოშკი. 2002 წლის 2 იენისს არჩეულ იქნა ლემშეენიერას საკრებულოს დეპუტატად, ხოლო 19 იენისს – ლემშეენიერას საკრებულოს გამგეობის თაემგდომარედ. ეღეური ეასიღის ძე აეაღიანს ჰყაეს მუედღე, სამი შვიღი და ერთი შვიღიშვიღი (მასაღები მოგეაწოდა უჩა ხარბიანმა, საზოგადოება „გეარიშვიღობის“ დარბაზის წეერმა).



აგაღიანი ეღადიშერ აღექსანდრეს ძე დაიბადა 1947 წლის 25 აგოსტოს მესტიის რაიონის სოფელ ადიშში. 1966 წელს დაამთაურა ამაეე რაიონის იფარის საშუალო სკოლა ოქროს მედაღზე. 1972 წელს დაამთაურა ქუთაისის პედ. ინსტიტუტის ფიზიკა-მათემატიკის ფაკულტეტის დაუსწრებელი განყოფიღება. სწაეღის პერიოდში მუშაობდა მესტიის რაიონის სკოლებში ფიზიკა-მათემატიკის მასწაეღებღად. 1976 წელს ჩაირიცხა თბიღისის პოლიტექნიკური ინსტიტუტის ენერგეტიკის ფაკულტეტზე, რომლის სრული კურსი წარჩინებოთ დაამთაურა 1981 წელს. გაანაწიღეს თბიღისის ქალაქის საბჭოსთან არსებულ კომუნაღღურ გეერთიანებაში. მუშაობდა თბოსაღღეურში რიგითი ინჟინრიდან დაწყებული, სხეადასხეა თანამღღებობაზე დაუსწრებღად დაამთაურა მოსკოეის ენერგეტიკის ინსტიტუტის ასპირანტურა 1986 წელს. არის ტექნიკურ მეცნიერებათა კანდიდატი ამუამდ მუშაობს საქართველოს ადამიანთა უფღებების დაცეის ასოციაციის თბიღისის რეგონაღღური ორგანიზაციის ექსპერტად გეეროს ეგიღით. ეღადიშერს აეაღიანს ჰყაეს მუედღე შაგღაძე ღადი იაკობის ასუღი, მეცნიერებათა კანდიდატი და ქალ-ეაუ: თამარო 21 წლის და დაგითო 15 წლის.

აგაღიანებო, კერძოდ, ზემო სვანეთის რაიონის სოფელ პაღის აგაღიანები სამართლიანად ამაყობენ იმით, რომ სწორედ ჩვენს საგვარეულო კოშკში 800 წლის განმავლობაში ინახებოდა პირველი დათარიღებული ოთხთაეი - „პაღის“ ოთხთაეი, რომელიც 898 წელს არის გადაწერილი შატბურდში. სამწუხაროდ, ჯერ ვერ დაადგინეთ, საიდან და როგორ მოხვდა ამ ერთ-ერთ მუველ მაღალმთიან სოფელში ეს უნიკალური ისტორიული ძეგლი.



აგაღიანი ლაგრენტი იგანეს ძე (6.X. 1923, სოფ. გუშათი, ახლანდ. წყალტუბოს რ-ნი, 1943), საბჭოთა კავშირის გმირი (მიენიჭა სიკედილის შემდეგ, 1. XI. 1943), მეაეტომატე დაიბადა გლეხის ოჯახში. საშუალო სკოლის დამთავრების შემდეგ გაიწვიეს წითელ არმიას მდ. დნეპრის ქვემოწელთან ბრძოლების დროს (1943) აგაღიანი შეიჭრა მტრის სანგარში და 30 პიტღურელი გამოსაღება სიცოცხლეს მომდევნო ბრძოლებში მტრის 18 ჯარისკაცი და ოფიცერი

მოსპო ქ მელიტოპოლთან ბრძოლაში (ამ დროს ოკუედს მეთაურობდა) ხელუქმართ ტანკს ქვეშ შეუეარდა. დაჯილდოებულია ლენინის ორდენით, 2 სხვა ორდენითა და მედლებით.

აგაღიანი დეგან (დეო) სამსონის ძე - (1929, 1.10, საკეცია, ამბროლაურის რ-ნი). პირველდაწყებითი განათლება მიიღო შშობლიურ სოფელში. სწავლობდა სოფელ ზნაკის საშუალო სკოლაში (1940-44), ამბროლაურის სახელმწიფო პედაგოგურ ტექნიკუმში (1944-48), რომლის დამთავრების შემდეგ მიენიჭა დაწყებითი კლასების პედაგოგის კვალიფიკაცია. მუშაობდა ქვემო სვანეთის სოფელ ხაჩეშის დაწყებითი სკოლის მასწავლებლად.

შემდეგ საკეციაში მეცხოველეობის ფერმის გამგედ (1954), პარალელურად სწავლობდა თბილისის სასოფლო-სამეურნეო ინსტიტუტის ეკონომიკა-ორგანიზაციის ფაკულტეტზე (1957-63).

მუშაობდა სოფელ კვაშხეთის (ონის რ-ნი) საშუალო სკოლაში სასწავლო ნაწილის გამგედ (1963-66), ამბროლაურის სოფტექნიკის გაერთიანებაში მთავარ ეკონომისტად, ამბროლაურის სასოფლო-სამეურნეო ტექნიკუმში სასწავლო-საცდელი მეურნეობის გამგედ (1967). ამავე ტექნიკუმის სასოფლო-სამეურნეო საწარმოთა ეკონომიკა-ორგანიზაციისა და დაგეგმვების საგნის მასწავლებლად (1967-90), ღ აგაღიანს სოფლის მეურნეობის სამინისტროს მიერ მინიჭებული აქვს სოფლის მეურნეობის წარჩინებულის წოდება.

აგაღიანი მურმან დავითის ძე დაიბადა 1947 წლის 29 იანვარს მესტიის რაიონის სოფელ ადიშში. 1964 წელს დაამთავრა იფარის საშუალო სკოლა. 1965 წელს ჩაირიცხა თბილისის ა. პუშკინის სახ. პედაგოგური ინსტიტუტის გეოგრაფია-გეოლოგიის ფაკულტეტზე, რომლის სრული კურსი დაამთავრა 1971 წელს. 1964 წლიდან ჩაბმული იყო საზოგადოებრივ საქმიანობაში. წლების განმავლობაში მუშაობდა კომკაეშირისა და პარტიული ორგანიზაციების



განთავისუფლებულ მდივნად. გაზეთ „ახალი სენათის“ კორესპონდენტად. 1967 წლიდან მუშაობდა ადიშის 8-წლიან სკოლაში გეოგრაფიის მასწავლებლად, ხოლო 1977 წელს გადაყვანილ იქნა ამავე სკოლის დირექტორად. 1989 წელს საცხოვრებლად გადავიდა გარდაბნის რაიონის სოფელ ლემშენიერაში. სადაც მუშაობდა ჯანდარის შეცხოველეობის კომპლექსში დირექტორის მოადგილედ სამეურნეო დარგში. 1990 წელს დაინიშნა სოფელ ლემშენიერას სასოფლო საბჭოს აღმასკომის თავმჯდომარედ. ხოლო 1992 წელს - ამავე სოფლის საკრებულოს გამგეობის თავმჯდომარედ. 1997 წლის მარტიდან დააწინაურეს გარდაბნის რაიონის გაბტეობის თავმჯდომარის მოადგილედ, სადაც მუშაობს ამჟამად.

ქაქეს მეუღლე: ექსი შეილი და ექსი შეილიშვილი (მასალები მოგეაწოდება უჩა ხარბიანმა, საზოგადოება-გეარეშვილობის დარბაზის წევრმა).

ავღლიანი ნიკოლოზ მკურნალი. მედ. მეცნ. კანდიდატი, უფროსი მეცნიერთანამშრომელი, სამკურნალო მასაჟის სკოლის აუანი“-ს დირექტორი, დოცენტი. დაიბადა 1934 წ. 23 ივნისს, ბაქოში. დაამთავრა სსფკი (1953-57), თსსი-ს სამკურნალო ფაკულტეტი (1964-70). იყო სამკურნალო ფიზკულტურის მეთოდისტი ტრავმატოლოგიისა და ორთოპედისის ს/კ ინსტიტუტში (1959-64), საქართველოს სპორტული კომიტეტის მთავარი ექიმი (1970-81), სსრკ ნაკრები გუნდების საქტეხნიერა-მეთოდური და მედიკო-ბიოლოგიური უზრუნველყოფის მწვერთხელი-კონსულტანტი (1981-84), ფიზკულტურის ინსტიტუტის სპორტული მედიცინის კათედრის დოცენტი (1981-85), ფიზკულტურის ს/კ ინსტიტუტის დირექტორი (1984-87). 1987 წლიდან კურორტოლოგიის, ფიზიოთერაპიის და რეაბილიტაციის ს/კ ინსტიტუტის უფროსი მეცნიერ-თანამშრომელი და სამკურნალო ფიზკულტურის ჯგუფის უფროსია. დაიცვა საკანდიდატო დისერტაცია „სამკურნალო ფიზიკური კულტურა გულისა და ინფარქტით დაავადებულთა ეტაპურ რეაბილიტაციაში“ (1974). ავტორია 50 სამეცნიერო ნაშრომისა სამკურნალო ფიზიკური კულტურისა და რეაბილიტაციის შესახებ. გამოქვეყნებული აქვს ორი სახელმძღვანელო „სამკურნალო ფიზკულტურის მეთოდისკა“. აჯანთლება: „მანუალური თერაპია“. თს.უ-ს გამომცემლობა. 1993. არის თერაპიის ინსტიტუტის კონსულტანტი რეაბილიტაციის დარგში. სპორტული მედიცინის ფედერაციის გენ. მდივანი, კლექთი ინსტიტუტის დირექტორი, სპორტული კომიტეტის მთავარი ექიმი. სკოლა აუანი“-ს დირექტორი. ფიზკულტურის ფრადოსანი 1975. სპორტული მედიცინისა და სამკურნალო ფიზკულტურის საკავშირო და რესპუბლიკური საზოგადოებების წევრი მანუალური თერაპიის დამარსებელი საქართველოში და ჯანდაცვის სამინისტროს კონსულტანტი ამ დარგში.

ავღლიანი სიმონ ღუკას ძე (27.II. 1881. ქუთაისი, - 12.VIII. 1922, თბილისი). ქართველი ისტორიკოსი. 1904 წელს დაამთავრა ოდესის უნივერსიტეტის ისტორიულ-ფილოლოგიური ფაკულტეტი. 1909 წლამდე იყო ამავე უნივერსიტეტის პრივატ-დოცენტი. მკრამ მალე დაითხოვეს, როგორც პოლიტიკურად არა-

საიმედო. 1909-16 წლებში მასწავლებლობდა ოდესის კერძო სასწავლებლებში და თანამშრომლობდა სხვადასხვა გამომცემლობებში. 1916-18 წლებში იყო პეტროგრადის უნივერსიტეტის პრივატ-დოცენტი. 1919 წლიდან - თსუ-ს პროფესორი. 1919-20 წლებში - ფინანსთა მინისტრის ამხანაგი საქართველოს მენშევიკურ მთავრობაში. საქართველოში საბჭოთა ხელისუფლების დამყარების შემდეგ მუშაობდა საგარეო ეაჭრობის კომისარიატში. 1921-22 წლებში იყო თბილისის პოლიტექნიკური ინსტიტუტის დირექტორი. დაწერილი აქვს 50-მდე შრომა ამიერკავკასიის სოციალურ-ეკონომიკური ისტორიის საკითხებზე ქართულ ისტორიოგრაფიაში ერთ-ერთმა პირველმა შეისწავლა მეცნიერულად 1861 წლის საგლეხო რეფორმის ისტორია ამიერკავკასიაში ავალთანამდებობის გამოკვლევებს დღესაც არ დაუკარგავს მეცნიერული ღირებულება. ავალიანმა თსუ-ში პირველმა წაიკითხა ლექციების კურსი: კოოპერაციის, დასაეღეთ ევროპის ეკონომიკური ისტორიის, საქართველოსა და დასაეღეთ ევროპაში მიწათმფლობელობის, საქართველოში აგრარული რეფორმის, XIX-XX სს. საქართველოს ეკონომიკური ისტორიის, საქართველოს სამთამადნო მრეწველობისა და სხვ. საკითხებზე.

**ავალიშვილი | ავალიანი | სიციშვილი
 ავალიანი | ავალიშვილი | აბრუსშვილი | სოზიაშვილი
 ლიბივიშვილი | მათიურიშვილი | ივანესშვილი**

ავალიშვილების ბარბი



აგალიშვილი-აგალიანთა
გვარი მომდინარეობს
აგალა ციციშვილისაგან.
აგალიშვილთა თავად
ციციშვილთა შტო-გვარა.

გებედება საკუთარი სახელი აგალ, აგალი, აგალი.
საკუთარი სახელი აგალ წარმოშობილი უნდა იყოს
ზმნისგან - აგალეხს. (ნახეთ, ქეგლ., I, გვ. 17).

აგალიშვილები - სამცხე-საათაბაგოს თავადთა სიის
მიხედვით. მათ მთაერულ გვარ სდევსარებთან ერთად
დაუკაეებიათ ბუმბულისძეთა საგეარეულოს ადგილი,

შედიოდნენ მცხეთის საკათალიკოსო სამწყსოში ((1516 წ.) ად- 91).

წიგნში „შემოკლებითი აღწერა“ აღნიშნულია: „თავადი აგალისშვილი.
ესენი ძველად იყენენ ციციანთა გვართაგან შორეული ნათესაენი, რომელსაც
ამათ წინაპარსა აგალა ეწოდა. ესენი იყენენ მოსახლენი ახალციხისა კერძოთა
ადგილთა შინა და ოდეს განდგა ათაბაგი და დაიპყრა ახალციხე თავისად
შეწეებითა თურქთა წელსა 1601 წელს მათანი რომელნიმე შთაიედნენ იმერეთს
სხენი მოსახლენი იყენენ ძველად მტკერის ხეობასა შინა და იწოდებოდნენ
მტკერის მოურავად და მერე მტრიანობისა მიზეზითა აიყარნენ და შთამოვიდნენ
ბრეთსა რომელნიმე განეიდნენ კახეთს და არიან მუნთგან წოდებულნი აგალიან-
ნი ქართლის მოსახლენი და კახეთის მოსახლენი. ხოლო ქართლის მოსახლენი
არიან უპირეულენი: პეტრესშვილები, გოგიასშვილები, ანუ გიორგისა და
სხენი ამათნი სახლისკაცი. ხოლო იმერეთს შინა რომელნიმე არიან თავადად
და რომელნიმე აზნაურად და ესრეთეუ ამათ გეარნი არიან ახალციხესა შინაცა“
(შემოკლ. აღწერა - 21).

აგალიშვილები, როგორც ფეოდალური საგეარეულო, დაწინაურდა XV-XVI
საუკუნეებში ძველი თორის მხარეში (ახლანდელი ბორჯომის ხეობა). აქ
ჩამოყალიბდა აგალიშვილების სათავადო (სააგალიშვილო), რომლის ცენ-
ტრი სოფელი სადგური იყო. სააგალიშვილო 1535-45 წლებში იმერეთის
სამეფოში შედიოდა. 1545 წლიდან - სამცხე-საათაბაგოში, ხოლო XVI
საუკუნის 70-80-იან წლებში ოსმალებმა დაიპყრეს XVII საუკუნეში აგალიშვილების
ერთი ნაწილი შიდა ქართლში, კახეთსა და იმერეთში გადასახლდა. საკუთარ
მიწა-წყალზე დარჩენილნი გამაჰმადიანდნენ და ბუგების (ბატონების) წოდება
მისცეს. ქართლში გადასული აგალიშვილები ტაშისკარში, სურამში, არაღეთში,
ბრეთსა და აბისში დამკვიდრდნენ; კახეთში გადასულები - კაკაბეთში, კალაურში,
თელავსა და ჩუხლავში. იმერეთში ჩასახლებული აგალიშვილები დაკინდნენ
და აზნაურებად იქცნენ. ქართლ-კახეთის აგალიშვილები თყენენ ეპისკო-
პოსებს, ეკავათ მოურავის, ეშიკაღაბაშთა, მეთართა და სხვათა თანამედრობები
(იხ. ქსე ტ. 1. თბ. 1975. გვ. 114).

ქვემოთ დართულ რუსულ ენაზე გამოცემულ წყაროებში წერია: „აგალიან-
აგალიშვილები თავად ციციშვილების განაყოფები არიან. ეს გვარი შეტანილია
1783 წ. 24 იულისს მეფე ერეკლე II-ის მიერ ხელმოწერილ ტრაქტატზე დართულ
როგორც ქართლის, ისე კახეთის თავადებში.“

ახალციხის საერისთავოს დამოუკიდებლად არსებობის ეპოქაში თავადი ავალიშვილები ფლობდნენ სოფლებსა და მიწა-წყალს მტკვრის გაყოლებით და იწოდებოდნენ „მტკვრისპირეთის მოურაევბად“. თურქების მიერ ახალციხის დაპყრობისას, XVII საუკუნის დასაწყისში, ავალიშვილები არ დათანხმდნენ ქრისტიანული სარწმუნოების შეცვლაზე და გადასახლდნენ იმერეთსა და აღმოსავლეთ საქართველოში. თავადი ავალიშვილი 1795 წელს ზაგის თაობაზე მოლაპარაკებას აწარმოებდა სპარსეთის შახთან ალა-მოჰამედთან. თავად გორგომი თავად ივანე მეთორის ვაჟმა. 1800 წ. პეტერბურგში თავადებთან გარსევან ჭავჭავაძესა და ელიზბარ ფალაენდიშვილთან ერთად ხელი მოაწერა რუსეთის იმპერიასთან საქართველოს საბოლოო შეერთებას (—*ქსნე* №... *CE**, — გვ. 479).

მეთხველს ვთაგაზობთ ზოგიერთ დამატებით მასალას ავალიშვილთა საგარეულოზე

ავალიშვილი — ემიკალასბაში. მოწმე და დამამტკიცებელი ზურაბ ჯაგახიშვილის მიერ იბაშერ შალიკაშვილისათვის მიცემული სოფელ სკრაზე უღაობის წიგნისა* (1700 წ. 1450–37.235);

ავალიშვილი ავალ (გარ. ავალა) — (1632)–1656 წ. წ. ბოქალთუხუცესი (1646 წ. 1450–47.149). ჰყავს ძმები: არსენ ბოდბელი და ალაგერდელი, დაეთო, ღონენა; შვილები: ღვეგან, ზაად, იოვანე. მას უწყალობა: თიმურაზ მეფემ ღიბთიმერეთში გაწეული ერთეული სამსახურისათვის სახასი მამული უჯარმაში. ამოწყვეტილი ჯავან ეანაძის მამულები კალაურში, ბაკურციხესა და კარდანახში. ყული დაეთისა — ენისელსა და ბაზარში. ძაგნაკორნასა და ხეობაში, ღონენა ხმშაშვილისა და ის მამულები რომლებიც ადრე ამფლახორისა და ღაროკელისათვის ჰქონდა ნაბოძები* (1646 წ. XI. 26. 1450–47.14.). როსტომ მეფემ — ამოვარდნილი დაეთი გოშპარიშვიდ-გაჩნაძის მამული, როდესაც დაეთის ქალიშვილი ავალს მიათხოვა (1651წ. შდ — 14685). მარიამ დედოფალმა — კისისხევეს დათუნა ვარდიშვილი, ძაგანაშვილი, ირემა კურდღელაშვილი, ჰაპია თათრიშვილი, ორი კომლი რევაზ სახლთუხუცესის ემები: დათუნა და გიორგი მამულებითურთ და რევაზის უპატრონო ბეთაღმანი მამული (1653წ. XII. 8. შდ — 14500), მანეე — კისისხევის მოურაობა და ვარდიშვილის სანაცვლოდ ძველა მამულითურთ (1655 წ.) (იხ. პირთა ანოტირებული ღვექსიკონი. თბ. 1991. გვ. 74).

ავალიშვილი არსენ — 1630–1651 (1658) საფარის მონასტრის წინამძღვარი, ბოდბელი მთავარეპისკოპოსი, ალაგერდელი აბბა — ალაგერდელი (1641) — (1658) წლები. მას უწყალობა თიმურაზ მეფემ საფარიდან გადმოტანილი ჯვრის მონასტრის წინამძღვრობა და დაასახლა არადეთის ბოლოს. მას შემდეგ, რაც თურქებმა საფარა ააოხრეს და არსენ წინამძღვარი და საფარის მონასტრის ემები ქართლში გადმოსახლდნენ (1630წ. IX — შდ — 14678); — იყიდა როსტომ შალიკაშვილისგან იმერელი მახარა კენჭაძე შვილებითურთ, რომელიც გაქცე-

გია როს ტომის მამას ბახუტა შალიკაშვილს და ალავერდს შეხიზენია (1648-1658. შდ 14286):

აგალიშვილი გიორგი - 1678, 1685-1692, 1703 წლები; **მილახორი** (1685-1694 წწ. შდ - 10168) ახალდაბის მოურავი. გიორგი მეფემ მას უწყალობა სახასო სოფელი ქიმერეთი, ტაშისკარს - მიქელაძის წილი აზნაურიშვილი ფასიტა ყმა-მამულით, მიქელაძის ნაქონი მამული და ახალდაბის მოურაობა (1688 წ. IX. 24. 1448-523).

აგალიშვილი ზაად - მას უწყალობა გიორგი მეფემ სოფელი ნეძვი და კორტანეთი (1688. IX. 24. 1450-50.112). ნაზარალიხანმა განუახლა „ბარათი გამოყოლილი“ ყმა-მამულის წყალობა: სააგალიშვილო აზნაურიშვილი, გლეხი, სასაფლაო, ზღვარი და ხოდაბუნი, ამოეარდნილი ქაეთარაძის ნაქონი გლეხით და მამულით (1697 წ. 1450-50.95).

აგალიშვილი ზაქარია - მას ჩააბარა გიორგი მეფემ რამინ ამირეჯიბის პატრონობა იმ პირობით, რომ სიკედილის შემდეგ მისი მამული ზაქარიას დარიებოდა (1605წ. VII. II. შდ - 1327); როცა ქართლში ყანი მოსულა, თეიმურაზ მეფე ევლარ გამკლავებია და ლიხთიმერეთში გადასულა, თან გაჰყოლია ზაქარია, თეიმურაზმა ამ სამსახურისათვის მას უწყალობა მისივე მკვიდრი სოფლები სომანეთი, აბისი და მისი მამიდაშვილის, იოთამ ფანელიშვილის მამული გაღმა - პერედვი (1633 წ. V. 30. შდ - 9377); როსტომ მეფემ განუახლა წყალობა სომანეთისა, ხიდირბეგის მესხების გარდა ორი კომლი ყმისა და მათი მამულებით (1637 წ. შდ - 14483), თეიმურაზ მეფემ - კალაურში ზაღდასტანისეული მამულისა (1642 წ. შდ - 14483).

აგალიშვილი დევან - 1676-1681, (1695) წლები. - **მეჯინბეთუხუცესი**.. ერეკლე მეფემ მას განუახლა მამულების წყალობა უჯარმას, ხორაუგში და სიონში, ხოლო კალაურში, ბაკურციხესა და კარდანახში უწყალობა ამოეარდნილი ჯაეშანა ვაჩნაძის მამული: ენისელში, ბაზარსა და ტიღერს შუა-ყულ დაეითას ნაქონი მამული, მანაეს ფოცხეერაშვილი მამულითურთ, სორზანს-ვენახი და დემურ ჩასალის მუბალახეობა (1676 წ. 1450-50.180); ორჯერ ხლებია რუსეთში ნაზარალი-ხანს, რის საფასურადაც მეფემ უწყალობა კაკაბეთი და განუახლა დემურ ჩასალის საბალახე (1681წ. VIII. 18. შდ - 14525). გიორგი მეფემ მას პირობა მისცა, რომ უბოძებდა სარუყაფლან (აგალიშვილის) წილ მამულს და აზნაურიშვილებს - განძიელსა და სანთლიკუდაშვილს (1685-1695წწ. შდ - 10168).

აზნაური პაპადა სანთლიკუდაშვილი ჩივის მეფესთან, რომ მისი ბატონი ეღია აგალიშვილი არ ანებებს მას ნასყიდი მამულის გაყიდვას. მეფე უბრძანებს თავადს, მისცეს თავის აზნაურის ნასყიდი მამულის გაყიდვის საშუალება, ან არადა გადაუხადოს იმ ვალების ნაწილი, რომელთა გამოც ამ აზნაურს მამულის გაყიდვა უხდება (სსცსა. ფ. 1448. №446). ურჩი თავადი არ ემორჩილება მეფის

ბრძანებას მეფე ხელმოკრედ უგზავნის ოქმის ამონაწერს: 1713 წელი IX. შთითის წიგნი ქსნის ერისთავის დაეთის ასული ელენესი. - ზემოქართლის თავადი გიორგი ავალიშვილი, ლუარსაბი, მეთარი, როსტომი, დაგვესიძა და მივათხოვეთ ძისა მათისა, ყოველისა საეკაცოს ზნუბით აღსავსეს და სიკეთით უსაკლულს. პირშშოსა უზბაშის ქაიხოსროსათვის ასული ჩენი სასურველი აღზრდილი ქრისტეს სარწმუნოებაზედ, ყოელის მშვენიერებით აღსავსე, უნაკალო ბანოებნთა ქცევათა, მეორე მზე, მეორე მთოეარე, სინათლე თეაღთა ჩენთა, სიხარული გონებასა ჩენისა პატრონი ელენე (მასალები საქ. სოც-გკონ. ისტორიისათვის თბ. 1974. გვ. 59-72).

ჩენი ბრძანება არის, ამ პაპალას თავისი სახსრის ვალი რომ დაზდებია, იმას უწინაც მიეცეთ ოქმი, თავის ნასყიდი მამული გაყიდოს და მოეაღეს მისცეს, მაგრამ, რომელიც ნასყიდი არა ქქონდეს, სამკვიდროს მამულს ნუ გაჰყიდის“ (იქვე. №430).

1783 წლის ტრაქტატის მიხედვით ავალიშვილების აზნაურები არიან: დაპინასშვილი, ჩიასშვილი, სანთლიკუდაშვილი, ღომიძე, კეცხოველი, ედიშერასშვილი. ამით გარდა, ავალიშვილებს კიდევ ჰყოლიათ აზნაურები აი, ფაქტიც: 1774 წელს ზაალ ავალიშვილი თავისი აზნაურებით ტყეის გაუსყიდველობის პირობას აძლევს ანტონ კათალიკოსს. ამ აზნაურთა შორის დასახელებული არიან: ციმბაკურიძე, ერასტი და ოთარ განძიელები (დოკ. I. გვ. 470).

განძიელი ავალიშვილის აზნაურად ჯერ კიდევ XVII საუკუნის პირველი ნახევრის საბუთში იხსენიება. როგორც უკვე ითქვა როსტომ მეფემ ავალიშვილს უბოძა „სარუყაფლანის კერძო მამული სრულა და აზნაურიშვილი განძიელი და სანთლიკუდაშვილი“ (ხელნ. ინსტ. ფ. შდ. № 10168).

წერილობით წყაროებში მოიხსენიებიან: ავალისშვილი|ავალიშვილი. მროველი დომენტი, ქაიხოსრო, იოანე (მთავარეპისკოპოსი) ავალ (მეორე), ქაიხოსრო (მეორე), ღონენა (მეორე), დაეთი, დათუნა, გიორგი, სვიმონ, ზურაბ, ბეჟან, ბეჟან (მეორე), გივი, გიორგი, დემეტრე, ლუარსაბ, ნიკოლოზ, დომენტი, ზაზა, ავალ (მესამე), პეტრე, სარდიონ, სარუყაფლან და სხვები.

ქვემო ქართლელ მებატონე როსტომ ავალიშვილს ყმა-გლეხები ჰყოლიათ თრიალეთში და ოღთისს. მათგან მოიხსენიებიან: მამასახლისი ზაზა, გეგლა მებურნიშვილი და ფინეზა გუელიზაშვილი (ვახუშტი მასალანი - გვ. 37-38).

ავალიშვილებს ქართული საკუთარი თეატრი პქონდათ თბილისში, ერეკლემ მეორის სამეფო კარზე აღნიშნული თეატრი დააარსა 1791 წელს მწერალმა და დიპლომატმა გ. ავალიშვილმა. სცენარისმოყვარეთა დასის წევრები მაღალი წრის წარმომადგენლები იყვნენ (დ. ბაგრატიონი, დ. ჩოლოყაშვილი, თ. ანდრონიკაშვილი, ერეკლე II-ისა და გიორგი ბატონიშვილის ქალიშვილები).

საჯარო წარმოდგენები იმართებოდა ეგრეთ წოდებულ პალატაში. წარმოდგენის დაწყებამდე გ. ავალიშვილი აუდიტორიას მიმართავდა ჩერიტატივით (ზეპირი დეკლამაციური განცხადებით), რომლის საგანგებოდ გაღუქსილი ტექსტით თეატრს თანამედროვეთა გონებრივი და ზნეობრივი სრულყოფის ხელშემწყობ საგანმანათლებლო დაწესებულად აცხადებდა. დასმა პირველად წარმოადგინა „მეფე თეიმურაზი,“ რომლის აეტირობასაც გ. ავალიშვილს მიაწერენ. ამ პიესაში საქართველოს რუსეთთან დაახლოების იდეა იყო გატარებული.

ავალიშვილების თეატრმა იარსება 1795 წლამდე, ალა-მაჰმად-ხანის შემოსევამდე (იხ. ქსე. ტ. 1. თბ. 1975. გვ. 115).

რუსეთის მთავრობამ აზნაურებად ცნო და საგვარტომო წიგნში იმერეთიდან შეიტანა: ზაუსტა ბერუას ძე, მეუღლე მისი თათია. მათი ეაუიშვილი დარიასანი, დარიასანის მეუღლე მაკრინე ეაუიშვილი ივანე ქალიშვილები: იელიტა, მზეხა; ვენატე ვახტანგის ძე, ძმა ოქროპირი. დაი ეარდი. დედა დარეჯანი; გიორგი ბეჟანის ძე, მეუღლე მისი სალომე. ეაუიშვილი ანტიმონი. გიორგის ძმები: გრიგოლი, ბერი. გრიგოლის მეუღლე თათია. ქალიშვილი გაიანე ბერის მეუღლე სოფიო; დეგან ბეჟანის ძე, მეუღლე მისი მახუა. ეაუიშვილები: სიმონ. შერმადინ. ბიჩინა, სამსონი. ქალიშვილები: ელენე, ოლდა; საჩინო პეტრეს ძე, მეუღლე მისი სიდონა. ეაუიშვილები: მურზაყანი, ფარნაოზი. ქალიშვილები: სალომე, ეარდი; ივანე ფარსადანის ძე, მეუღლე მისი თათია. ქალიშვილები: ეესარიკა, სიდონა. ივანეს ძმა თეიმურაზი; დუარსაბ ბუჭუას ძე, მეუღლე მისი თამარი. ეაუიშვილები: ტიმოთე, ალექსი, გერასიმე. ქალიშვილები: ეკატერინე, მართა, ალათია; ნიკოლოზ დავითის ძე, მეუღლე მისი რუსუდანი; დიმიტრი იესეს ძე, მეუღლე მისი ეფემია. ეაუიშვილი სიმონი. დიმიტრის ძმა ყაფლანი; როსტომ იასეს ძე, მეუღლე მისი მარიაში. ქალიშვილები: სოფიო, ირინე, ელენთა. ეარდი; ანტონ ბეჟანის ძე, მეუღლე მისი მარინე. ეაუიშვილი ნიკოლოზი. ქალიშვილი დარეჯანი; მერაბ დავითის ძე, მეუღლე მისი სალომე. ეაუიშვილები: დავითი, ბესარიონი, ნიკოლოზი, სიმონი. ქალიშვილები: ხათუნა, ტასო. მერაბის ბიძაშვილი სპირიდონ იესეს ძე; წმინდანი დავით ავალის ძე, მეუღლე მისი თათია. ეაუიშვილი ანტონი. ქალიშვილები: ეკატერინე, თეკლე. ანტონის მეუღლე როდამი. მათი ეაუიშვილები: ეგრემი, ერმილე. ქალიშვილი ელენე (*La CE CE* , . II. 17-18. № 396-408).

1783 წელს გეორგიევსკის ტრაქტატზე თანდართულ სიაში შეტანილი არიან ავალიშვილები: ზურაბ ავალის ძე, მეუღლე მისი ანა, ეაუიშვილები ავალი, ალექსანდრე. ქალიშვილი კეკელა; ვესტაფი ანტონის ძე, მეუღლე მისი ნინო, ძმები ალექსანდრე, მიხეილი. დედა ეკატერინე; ივანე ვესეს ძე, მეუღლე მისი გაიანე. ეაუიშვილები: დემეტრე, რაჟდენი, კონსტანტინე, იასე. ქალიშვილები: შორენა, ტასო, ივანეს დედა სოფიო; ქაიხოსრო ავალის ძე, მეუღლე მისი ნინო, ეაუიშვილები გიორგი, ბარბიმი, ქალიშვილები: ანასტასია, სოფიო; პეტრე

ედევის ძე, მეუღლე მისი ბარბარე, ვაჟიშვილები: ზაზა, იოსები, ზაზას მეუღლე ბარბარე, ვაჟიშვილი პეტრა, ქალიშვილი ელენე, იოსების მეუღლე მარიამი; სვიმონ ნიკოლოზის ძე ძმები: რაუდენი, სოლომონი, ილია. დედა ეკატერინე; პრაპორშჩიკი სიმონ დავითის ძე, მეუღლე მისი ნატო, ვაჟიშვილები გორი, მიხეილი, ალექსანდრე, ქალიშვილები: თებრონე, ნატო; მათორი ივანე თემურის ძე, მეუღლე მისი ბარბარე; პორუჩიკი ოსუბ თემურის ძე, მეუღლე მისი სოფიო, ვაჟიშვილი ადამა, ქალიშვილი სარა; დიმიტრი გორგის ძე, ვაჟიშვილი ლევანი, ქალიშვილი სოფიო, დემეტრეს ძმა დავითო, მეუღლე ელის-აბედი; ზაად სულხანის ძე, ტიხონ გერმანოზის ძე, მიხეილ პეტრეს ძე და სხვ.



აგალიშვილი ბიძინა დაიბადა 1922 წელს. (გარდაიცვალა 2002). 1947 წელს მან წარჩინებით დაამთავრა თბილისის სამხატვრო აკადემიის ქანდაკების ფაკულტეტი (პედაგოგი იაკობ ნიკოლაძე). მის მიერ შექმნილმა სადიპლომო ნამუშევრებმა მიიპყრო საზოგადოებრიობის ყურადღება, ეაჟა-ფშაველას პორტრეტში ნათლად გამოვლინდა ის მაღალპროფესიული თვისებები, რომელთა წყალობით ბიძინა აგალიშვილი მალე ქანდაკების ერთ-ერთ წამყვან ოსტატად იქცა და მნიშვნელოვანი როლი შეასრულა მე-20 საუკუნის ქართული სახეითი ხელოვნების განვითარებაში.

ბიძინა აგალიშვილი აქტიურად მონაწილეობდა ქვეყნის სამხატვრო ცხოვრებაში, მისი ნაწარმოებები სისტემატურად იფინებოდა რესპუბლიკურ და საზღვაგარეთულ გამოფენებზე. მოქანდაკის მრავალი ნამუშევარი დაცულია საქართველოს ხელოვნების სახელმწიფო მუზეუმში, სურათების ეროვნულ გალერეაში და არაერთ მემორიალურ მუზეუმში, ამშვენებს საქართველოს სხვადასხვა კუთხის პარკებსა და სკვერებს, საზოგადოებრივ ნაგებობათა ინტერიერებს და საზოგადო მოღვაწეთა პანთეონებს.

ბიძინა აგალიშვილის შემოქმედებითი მოღვაწეობის დასაწყისი დაემთხვა ქართული ხელოვნების მეტად რთულ პერიოდს - მე-20 საუკუნის 40-იანი წლების მეორე ნახევარს. თავისი თაობის ზოგიერთ სხვა შემოქმედთა მსგავსად, მან შეძლო, თავი დაეღწია იმ დროის არსებული იდეოლოგიური წნეხისთვის, მოეხია ის თემები და სახეები, რომლებშიც ყველაზე სრულად შეძლებდა საკუთარი ნიჭისა და შესაძლებლობათა გამოვლენას.

მის შემოქმედებაში განსაკუთრებული ადგილი დაიკავა ცნობილ ქართველ მოღვაწეთა ხელოვნების, ლიტერატურისა და მეცნიერების წარმომადგენელთა პორტრეტებმა, რომლებშიც ხაზგასმულია პიროვნებათა შინაგანი სამყაროს თავისებურებანი და ის სულიერი სიწმინდე, რომელიც თავად მოქანდაკეს ახასიათებდა.

ბიძინა აგალიშვილის პორტრეტულ შემოქმედებაში განსაკუთრებული ადგილი უკავია ქართველ მწერალთა (ალექსანდრე ყაზბეგი, ლადო ასათიანი, გიორ-

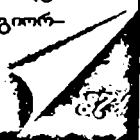

გი ღლეონიძე, ტიცინან ტაბიძე და სხვა) გამოსახულებებს, რომელთა შორის განსაკუთრებით გამოირჩევა ეაუა-ფშაველასა და გალაკტიონის პორტრეტული ვარიაციები.

სხედასხვა დროსა და განსხვავებულ მასალაში შესრულებულ ნაწარმოებებში ავტორი ეძიებს და აფიქსირებს იმ ნიშანთვისებებს, რომლებიც განსაკუთრებული სისავესით გამოკვეთავს არა მხოლოდ ამა თუ იმ შემოქმედის პიროვნულ ღირსებებს. არამედ მათივე ეპოქისათვის დამახასიათებელ თავისებურებებსაც. ამ ნიშნით გამოირჩევა გალაკტიონის არაერთი პორტრეტი, რომელთაგან უკანასკნელი სულ ახლახან, 2002 წელს განხორციელდა. ამ ნამუშევრისთვის ავტორი სახელმწიფო პრემიაზეა წარდგენილი.

ბიძინა ავალიშვილის მიერ შექმნილია გამოჩენილ ქართველ მეცნიერთა და საზოგადო მოღვაწეთა (აკაკი შანიძე, ანდროა რაზმაძე, გიორგი ახელედიანი, პეტრე მელიქიშვილი, ალექსანდრე დიდიბუღიძე დასხვა), ქართული კინოს ცნობილ ოსტატთა პორტრეტული გაღერვა, რომელშიც მოქანდაკე ოსტატურად ახერხებს განსხვავებული ხასიათის პიროვნებათა ფსიქოლოგიურ დახასიათებას. ამ მხრივ განსაკუთრებულ ყურადღებას იქცევს ფიროსმანის, რევაზ ღვალაძის, სერგო ზაქარაიძისა და სხვათა პორტრეტები, რომელთა მხატვრული გადაწყვეტა ხელმწიფებით გადმოსცემს მხატვრის ხელწერის სტილისტურ თავისებურებებს.

თვალსაჩინო სახეით მოგვსებს მოქანდაკე შესანიშნავად უხამებს სხედასხვა მასალის (ბრინჯაო, მარმარილო და სხვა) სპეციფიკის მაღალმხატვრული გამოყენებისა და ქანდაკების სიერცეში პარმონიულად განთავსების უნარს. სწორედ ეს თვისებები განაპირობებდა ბიძინა ავალიშვილის ნამუშევართა მოწონებასა და აღიარებას სხედასხვა ევრნისაყზე, ამ მიღწევებისთვის მიენიჭა მას საქართველოს სახალხო მხატვრის საპატიო წოდება (1986), დაჯილდოვდა ღირსების ორდენით (1997).

ინტენსიურ შემოქმედებით მოღვაწეობასთან ერთად ბიძინა ავალიშვილი ნაყოფიერ პედაგოგიურ მუშაობა ეწეოდა თბილისის სამხატვრო აკადემიაში. ბევრი მისი აღზრდილი დღეს ქართული სახეითი ხელოვნების აღიარებული ოსტატია.

ბიძინა ავალიშვილის სახელი უკვე ქართული ხელოვნების ისტორიის საკუთრება გახდა მისი შემოქმედებით და საზოგადოებრივი მოღვაწეობის კვალი წარუშლელად აღიბეჭდება ქართული საზოგადოებრიობის მენსიურებაში და მომავალშიც უდავოდ გახდება არაერთი ხელოვანისთვის სანიშნო მაგალითი.

აგალიშვილი გიორგი ივანეს ძე (1769-1850, მოსკოვი), მწერალი, მოგზაური. სწავლა-განათლება რუსეთში მიიღო. 1784-1801 იყო ქართლ-კახეთის სამეფოს წარმომადგენელი რუსეთის იმპერატორის კარზე. აქტიური როლი ითამაშა რუსეთთან საქართველოს შეერთების საქმეში. 1791 წელს იმოგზაურა ირანის აზერბაიჯანში. 1819-1820 დიპლ. მისიით იყო ოსმალეთში, ეგვიპტესა და პალესტინაში. მას ქართული დრამატურგიის მამამთავრად მიიჩნევენ (იხ.

აეალიშვილის თეატრი). მას მიეწერება ორიგინალური დრამა „მეფე თეიმურაზი“ (1791), რომელსაც ჩვენამდე არ მოუღწევია. მანვე პირველმა თარგმნა ქართულ ენაზე ა. სურმაკოვის პიესები. ავტორია ლირიკული ლექსებისა, რომლებიც სამშობლოს გარეთ მცხოვრები მამულიშვილის განცდებსა და სულისკეთებას გადმოსცემენ. შეადგინა ქართული პოეზიის ანთოლოგია, სადაც თავი მოუყარა ძირითადად თავისი დროის პოეტების თხზულებებს შეტად მნიშვნელოვანია მისი ღვაწლი მთარგმნელობით სფეროში. თარგმნა ჯ. მილტონის, მ. ლომონოსოვის, ა. სუმაროკოვის, გ. დერჟავინის, მ. ხერასკოვის, მ. ჟანლისის და იმ დროს რუსეთსა და ევროპაში პოპულარული ფრანგი, გერმანელი და სხვა ავტორების თხზულებები - „მე ზაერობაი თბილისით იერუსალიმისადმი საბერძნეთსა ზედა: უკუქცევაი იერუსალიმით თბილისისადმევე კიპრის ჭკალკისა, მცირისა აზიისა და ანატოლიის ძალით“ მრავალმხრივ საინტერესო ნაშრომია. იგი განსაკუთრებით ძვირფასია ქართული გეოგრაფიული აზროვნების ისტორიისათვის. მთავრობის მარშრუტი იყო: თბილისი - დასავლეთ საქართველო - ყირიზი - კონსტანტინოპოლი - ალექსანდრია - კაირო - იერუსალიმი - კ. კიპროსი - თარსუსი - კაისერო - არზრუმი - ყარსი - შულავერი - თბილისი. ნაშრომში განხილულია საქართველოსა და რუსეთის საგარეო პოლიტიკის ზოგი საკითხი. ეგვიპტისა და ოსმალეთის სოციალური და პოლიტიკური ცხოვრება, არაბებისა და თურქების ყოფა: მოცემულია საინტერესო ცნობები ეგვიპტეში მცხოვრები ქართველების შესახებ. აეალიშვილი იშვიათი კალიგრაფიც იყო.

აეალიშვილი გიორგი (1913-1986) - ქართული სპორტის ცნობილი მოღვაწე, სსრკ დამსახურებული ოსტატი და დამსახურებული მწვრთნელი. მისი, როგორც თბილისის „დინამოსა“ და საქართველოს ნაკრების მთავარი მწვრთნელის, სახელთანაა დაკავშირებული ქართული კალათბურთის აღმასვლის ყველაზე სასახელო პერიოდი.



გიორგი აეალიშვილის ხელმძღვანელობით, თბილისის „დინამო“ ოთხჯერ (1950, 1953, 1954, 1968) გახდა საბჭოთა კავშირის ჩემპიონი. სამჯერ (1948, 1950, 1951) მოიპოვა საკავშირო თასი, მოიგო „დინამოს“ საკავშირო და საერთაშორისო ტურნირები, ჩაატარა წარმატებული ტურნეები ევროპის, აზიისა და აფრიკის სახელმწიფოებში. იყო საკავშირო და ევროპის ტურნირების მრავალგზის პრიზორი იმ პერიოდის „დინამო“ წარმომადგენელ ეარსკვლავების სამყედლოს, სადაც არაერთი დამწყები მოთამაშე დაოსტატდა. გიორგი აეალიშვილის მიერ წლების განმავლობაში გამოწრთობილმა გუნდმა ევროპის ჩემპიონთა თასიც მოიპოვა. სიცოცხლის ბოლომდე იგი „დინამოს“ ბავშვთა კალათბურთის სკოლას ხელმძღვანელობდა.

გიორგი აეალიშვილს გამორჩეული ადგილი უკავია ქართული სპორტის ისტორიაში. პროფესიონალიზმი, საქმისადმი უსაზღვრო ერთგულება მასში



ეროვნულ თანამოქმედობასთან იყო შესისხლხორცებული. მან უარყო არაერთი შექმთაუაზება. სათაქეში ჩასდგომოდა მოსკოვის წამქეან გუნდებს და ნაკრებს. ის სიცოცხლის ბილიამდე მხოლოდ ქართული სპორტის საქეთილდღეოდ იდევწოდა. რაც დროის შესაქერის ფორმებში გამოძახილი იყო აქალიშვილების გეაროქნული სნეობისა და პატრიოტიზმის. გიორგი აქალიშვილი იყო ჩქენი სახელოვანი მექის ერეკლე II პირდაპირი შთამომავალი მარამ ბატონიშვილის ხაზით (მექქესე თაობა). მისი მამა. იქანე აქალიშვილი. ცნობილი პუბლიცისტი და პედაგოგი. იყო ილუა ჭვეჭვეადისა და იაკობ გოგებაშვილის თანამოღეაწე წერა-ქთხეის გამავრცელებულ საზოგადოებაში. დედის, სოფიოს მხრიდან, გიორგის ბიძები იყენენ ცნობილი საზოგადო მოღეაწეები - გოგა, ადღე-ქსანდრე, ილია და ზაქარია ყიფ შიძეები.

გიორგი აქალიშვილი მისი შგვრდებისთვის იყო მაღალი სნეობის შეუდრეკელობის სიქეთისა და პრინციპულობის ნიმუში. ის ზრდიდა არა მხოლოდ დიდ სპორტს-მენებს. არამედ ჭვეშარიტ მოქალაქეებსა და მამულიშვილებს. სწორედ ამან შეაძლებინა საქართველოს ნაკრების სამ მოთამაშეს ხალხთა მეორე სპარტაკო-ადაზე დემარცხებინა მოლიანი შემადგენლობით მოთამაშე ლატეიოს უძლიერესი გუნდი.

გიორგი აქალიშვილის მეუღლე ვარდო დემეტრაშვილი, ერთ-ერთი პირველი ქართველი კალათბურთელი ქალი. ჩქენი ნაკრების პირველი კაპიტანი. მათ ჭყავთ ქალიშვილი - ქეთეგანი (ექიმი) და ნინო (ბიოლოგი).

აქალიშვილი გავა დეგანის ძე - დაიბადა 1937 წლის 5 მაისს ქუთაისში.



1957 წელს მეშაობა დაიწყო ქუთაისის რკინიგზის კლუბის ქორეოგრაფიული წრის ხელმძღვანელად. პარალელურად სწაველობდა ქუთაისის მელოტონ ბალანჩიუაძის სახელობის მუსიკალური სასწავლე-ბლის ეოკალურ განყოფილებაზე. ამ პერიოდში ქუთაისში იდგმე-ბოდა ე დოლოძის ოქერა -ქეთო და კოტე. რომელსაც ხელმძღვანელობდა გამოინელი მუსიკოსი. მუსიკალური სასწაველების დირექტორი - თეიმურაზ კობახიძე ამ სექტაკლზე მეშაობისთვის მიიწეიეს იგი. როგორც მოცეკეაქე-სექტაკლი იდგმებოდა საოქერო თეატრის დაარსებასთან დაკეეშირებით.

ქუთაისის საოქერო თეატრის დაარსებისთვის დადგმულ სექტაკლში, როგორც მოცეკეაქე იღებდა მონაწილეობას ქორეოგრაფი ანზორ სირბილაძე. პარალელურად დაკეეებული იყო საოქერო გუნდში. დიდი სიამაქით შეიძლება ითქვას, რომ ქუთაისში საოქერო თეატრის დაარსებაში გარკეეული წილი მიუძღვის მას, როგორც მოცეკეაქეს და როგორც მომღერალს. 1957 წელს თბილისში ჩატარდა ფესტივალი, რომელში მონაწილეობამაც და მისმა დიდმა წარმატებამ განაპრო-ბა ე აქალიშვილის მომავალი პროფესიის არქეა. 1961 წელს ჩაიოცხა თბილისის ეანო სარაჯიშვილის სახელობის კონსერვატორიაში ეოკალურ განყოფილებაზე.

კონსერვატორიაში მისაღებ გამოცდებზე მხოლოდ მან მიიღო შეფასება - ფრი-ადი. დანარჩენი ნაწარმოებების მოსმენა კომისიამ საეაღლებულოდ არ ჩათვალა. 1966-67 სასწავლო წელს მიიწვიეს სიღნაღში იმუშაოდ გახსნილ მუსიკალურ სასწავლებელში ეოკალური კლასის პედაგოგად. 1967-68 სასწავლო წელს გადამოვიდა თბილისში 26-ე საშუალო სკოლასთან არსებული მუსიკალური სტუდიის გამგედ. 1976 წელს გადაიყენეს ოქტომბრის რაიონის განათლების განყოფილებაში ესთეტიკური აღზრდისა და ქორეოგრაფიის ინსპექტორ-მეთოდისტად. მისი მუშაობის პერიოდში ოქტომბრის რაიონმა ოლიმპიადაზე მიიღო 550 მედალი (ოქრო, ვერცხლი, ბრინჯაო). უნდა ითქვას, რომ ამ რაოდენობის მედალი მთელ ქალაქს არ მიუღია ამ ოლიმპიადაზე. პარალელურად მუშაობდა სერგო ზაქარიაძის სახელობის კულტ. საგანმანათლებლო სასწავლებელში ეოკალის პედაგოგად, ასწავლიდა სამსახიობო განყოფილების სტუდენტებს. მდებოდა ხელოვნების მუშაკთა სახლის ანსამბლ „ხალიბში“. 1987 წელს ხელოვნების მუშაკთა სახლს შეუსრულდა 65 წელი. საოუბილეო თარიღი ჩატარდა მოსკოვში. ამ საოუბილეო საღამოზე სოურარისად მოიწვიეს გამიჩინილი მომღერალი ი. ს. კოხლოესკი. საღამოზე მასთან ერთად შესრულა ქართული სიმღერა „მხოლოდ შენ ერთს“. ამ ფაქტმა განაპირობა ბევრი მუსიკოსის მხრიდან მასთან თანამშრომლობის სურვილი და კონცერტებზე მონაწილეობის მიღება. ერთ-ერთი მათგანი ვახტანგ გულუნიძე იყო. 1988 წელს გადაიყენეს 95-ე ს/ბალის გამგედ, სადაც მუშაობს დღემდე აღსიზნული ბალი სხეებისგან იმით განირჩევა, რომ ის ხელოვნების დარგების მიმართაა ორიენტირებული. ს/ბალში ფუნქციონირებს სტანდარტზეით დისციპლინები: ქართული ხალხური ცეკვა, სიმღერა, აერობიკა, რუსული და ინგლისური ენის წრე, ფორტეპიანო. ბალს აქვს საცურაო აუზი, რომელიც ფუნქციონირებდა თავის დროზე. მაგრამ ქვეყანაში შექმნილმა მდგომარეობამ თავისი დალი დაასვა აუზის ფუნქციონირებას. 1983 წელს, სახალხო განათლების დარგში თავდადებული და ნაყოფიერი მუშაობისთვის დააჯილდოვეს „სახალხო განათლების წარჩინებული“ სამკერდე ნიშნით. 1984 წელს დააჯილდოვეს ოქროს მედალით. 1959 წლის 6 იანვარს გადაეცა საპატიო სიგელი ცეკვებისა და სიმღერების კარგად და ნაყოფიერად მომზადებისთვის. 1959 წლის 30 ივნისს საქართველოს რესპუბლიკურმა პროფკავშირებმა გადასცეს სიგელი მხატვრული თეითშემოქმედების სფეროში აქტიური და ნაყოფიერი მუშაობისათვის. 1976 წელს დააჯილდოვეს მუსიკალური სტუდიების დაარსების 20 წლისთავთან დაკავშირებით, დიპლომით ხანგრძლივი და ნაყოფიერი მუშაობისთვის. 1985 წლის 22 იანვარს საქართველოს განათლების სამინისტრო აჯილდოვებს საპატიო სიგელით მე-17 საკავშირო სპარტაკიადზე რესპუბლიკის ნაკრები გუნდების წარმატებაში განსაკუთრებული წვლილისთვის. 1986 წელს დონეცკის კულტურის მუშაკთა საოლქო კომიტეტი და პრეზიდიუმი, შესრულების მაღალი კულტურისთვის აჯილდოვებს საპატიო სიგელით, როგორც

ანსამბლ „ხალობის“ სოლისტს.

ბაბუა - ავადიშვილი ვასილ სიმონის ძე, დაბ. ქუთაისში. მუშაობდა ქუთაისის გუბერნიის სასამართლოს მდივნად. **მამა** - ავადიშვილი ლევან ვასილის ძე დაბ. ქუთაისში. მუშაობდა იქვე კოლონიის მომარაგების უფროსად. **დედა** - პატარძე ოფლა (ლოლა), დაბ. 1906 წელს. განათლებით პროფი-ზორ-ფარმაცევტი. მუშაობდა ქუთაისში. **და** - ლამარა ლევანის ასული ავადიშვილი-სილაგაძისა, დაბ. 1941 წ. მუშაობს ბაღდათში ექიმ-ლაბორანტად და - ნესტანი, დაბ. 1949 წ. სპეციალობით მუსიკოსია. დაამთავრა ქუთაისის მ ბალანჩივაძის სახელობის მუსიკალური სასწავლებელი ფორტეპიანოს კლასით. **მეუღლე** - იამზე აღექსანდრეს ასული ოქრუაშვილი-ავადიშვილისა, დაამთავრა თბილისის ე. სარაჯიშვილის სახ. კონსერვატორია - საფორტეპიანო განყოფილება.

ქალიშვილები: მარიაშ, დაბადებული 1969 წელს. დაამთავრა პირველი მუსიკალური სასწავლებელი ფორტეპიანოს სპეციალობით და სამხატვრო აკადემია - ხელოვნებათმცოდნეობის ფაკულტეტი. გათხოვილია. ჰყავს მეუღლე და ერთი ეუიშვილი. **ეკატერინე**, დაბადებული 1972 წელს. სპეციალობით იურისტია. დაამთავრა თბილისის სახელმწიფო უნივერსიტეტი. ჰყავს მეუღლე და ერთი ეუიშვილი.

1997 წელს ჩუღურეთის რაიონის გამგეობამ 60 წლისთავთან დაკავშირებით გადასცა მადლობის სიგელი ახალგაზრდობის აღზრდის საქმეში ხანგრძლივი და ნაყოფიერი მუშაობისთვის.

* * *

P.S. როგორც გადმოცემიდან ვიცი. ქუთაისში ხარაგაულის რაიონის სოფელ ეარძიიდან გადმოსახლებულა ბაბუაჩემის მამა - სიმონ ავადიშვილი და ჩასიძებულია ქუთაისში. ჭომას უბანში. ბახტაძის ოჯახში.

საერთოდ. ცნობილია, რომ ავადიშვილების გვარი წარმოშობით ბორჯომის ხეობიდანაა. რომელიც მე-16-მე-19 საუკუნეებში იყო სათავადო საავადიშვილო. ამავე ცნობას ადასტურებს ისტორიკოსი ე. აბულაძე თავის სადისურტაციო ნაშრომში „ბორჯომის ხეობა მე-16-მე-19 საუკუნეებში“.

ავადიშვილი ივანე (1863-1950) - ცნობილი პედაგოგი, მთარგმნელი და საზოგადო მოღვაწე

დაიბადა ხაშურის მაზრის (ამჟამად ქარელის რაიონის) სოფელ ბრეთში. მამა, გიორგი ქაიხოსროსძე ავადიშვილი. ერთ-ერთი უძველესი ფეოდალური დინასტიის შთამომავალი, გლეხებისადმი გამორჩეულ კეთილგონიერ დამოკიდებულებას იჩენდა. რის წინადაც ივანე იზრდებოდა გლეხის შვილებთან ერთად, მათთან ერთად თამაშობდა. თევზაობდა, შრომობდა, ეცნობოდა ხალხურ შემოქმედებას. გასაკვირი არ არის, რომ სოფლის ახალგაზრდობაზე ზრუნვა მისი მოღვაწეობის მნიშვნელოვანი ნაწილი გახდა. დედა, ეკატერინე ციციშვილი, ერეკლე მეფის

ივანე აბულაძე

ქალიშვილის - მარიამ ბატონიშვილის შეიღთაშვილი იყო. ტრადიციისამებრ, ქართული ანბანის შესწავლა სწორედ დედამ დააწეებინა.

აელაბრის დაწყებითი სკოლის დამთავრების შემდეგ, ივანემ სწავლა გორის სამასწავლებლო სემინარიაში განაგრძო. აქ მასთან ერთად სწავლობდნენ ლეკა რასიკაშვილი (ვაჟა-ფშაველა), ლადო აღნიაშვილი, ნიკო ლეონიძე, ალექსანდრე ციმბურაძე და სხვა. მომავალში ცნობილი მოღვაწეები ქართულ ენას მათ მწერალი ნიკო ლომოური ასწავლიდა. სემინარიის ხუთწლიანი კურსის დამთავრების შემდეგ, 1885 წლიდან ივანე აეწოდებოდა იწებს პედაგოგიურ საქმიანობას განაწილების მიხედვით, სოფელ მარტყოფის დაწყებით სკოლაში, საიდანაც შემდეგ გადაიყვანეს სოფელ რუისის სკოლაში. 1892 წელს მან მასწავლებლობას თავი დაანება და ხელი მიჰყო საზოგადოებრივ-ლიტერატურულ შრომას. მიუხედავად ამისა, წლების განმავლობაში აქტიურად მიღეაწეობდა რა სახალხო განათლების სფეროში. ხელმძღვანელობდა სასოფლო სკოლების საქმიანობას, ეძიებდა და ხელს უწყობდა წერითნაშთ განათლებისა და სცენისმოყვარე ახალგაზრდებს, ჩამოჰყავდა ისინი თბილისში სწავლის გასაგრძელებლად. 1907 წლიდან ივ. ავალიშვილი არის -ქართველთა შორის წერა-კითხვის გამავრცელებელი საზოგადოების" დამხმარე წევრი, 1909 წელს კი იგი ცვლის შოი მღვიმელს საზოგადოების წიგნის მდებარის გაბჭვის თანამდებობაზე. ის ახლო ურთიერთობაშია ილია ჭავჭავაძესთან, აკაკი წერეთელთან, ალექსანდრე ყაზბეგთან, სოფო მგალობლიშვილთან და სხვა მწერლებთან და ერთნულ მოღვაწეებთან ივანე ავალიშვილი ითულებოდა ქართული ენის შესანიშნავ მცოდნენ. საყურადღებოა, რომ ჩვენს დიდი პედაგოგი იაკობ გოგებაშვილი ბევრი ქართული სიტყვის სისწორეს სწორედ ივ. ავალიშვილთან ერთად ამოწმებდა. შემორჩენილია წერილი, რომელშიც ის „ბატონ ეანოს“ თხივეს, გამოიკვლიოს „ვეფხისტყაოსანში“ სიტყვების „შშენიერისა და „შეენიერის“ ხმარება. ივანე ავალიშვილის დამსახურებაა ქართულ სალიტერატურო ენაში რამდენიმე სიტყვის, მათ შორის სიტყვა „ხარეისი“ დამკვიდრება მის მიერ იყო შედგენილი ქართული წერის დედანი. ივ. ავალიშვილი მწერლობაშიც იღებდა მონაწილეობას. მან ქართულ ენაზე თარგმნა ეზიდ ზოლას „მადაროებში მომუშაენი“ და რალიელ ჯიოიანოლის „სპარტაკი“. ჟურნალ-გაზეთებში აქვეყნებდა წერილებს საზოგადოებრივი ცხოვრებისა და ქართული ენის საკითხებზე. ივანე ავალიშვილი სარგებლობდა საყოველთაო პატივისცემით, როგორც ქართული ენის სიწმინდის დაცვისა და ჩენი ხალხის განათლებულობისთვის თავდაუზოგავ მოღვაწე მამულიშვილი. მისი მთელდე - სოფო იყო ცნობილი პირიენებების გროგოდ - გოგა (ილია ჭავჭავაძის თანამებრძოლი), ალექსანდრე ფრონელი (მწერალი), ზაქარია (გენერალი) და ილია (მინერალოგის ფუძემდებელი) ყოფშიძეების და თენე და სოფო ავალიშვილებს ჰყავდათ 4 შვილი: ქეთენი (ახალგაზრდა გარდაიცვალა), თანათინი (ექიმი), პაროსი (ამაგდარი გეოლოგი, დაჯილდოებულია ღირსების ორდენით) და გთარგი (თბილისი „ღინამოს“ კაღათბურთელთა დეკანაღრული გუნდის მწერიენელი).

აგალიშვილი ირაკლი (1950 წ.) - მხატვარი. მამა - პიროსი აგალიშვილი, დედა - გულნარა ჯაფარიშვილი. თანმიმდევრული სამხატვრო განათლება არ მოკლია ჯერ ესწრებოდა სამხატვრო აკადემიის მოსამზადებელ კურსს, დაახლოებით ერთი თვე ხატებდა ნატურას უნა ჯაფარიძის კლასთან ერთად. 1982 წელს შესრულებული აქვს რამდენიმე პორტრეტი სამხატვრო კომბინატის დაკვეთით. 1990 წელს დაამთავრა თბილისის სახელმწიფო უნივერსიტეტის ხელოვნების და პედაგოგიური პროფესიის ფაკულტეტის სახეობის ხელოვნების განყოფილება ფერწერის სპეციალობით. ამ პერიოდში ის, როგორც ფიზიკოსი, ძირითადად დაკავებული იყო კვლევითი მუშაოებით ბიოფიზიკაში. 1992 წელს დაიცვა დისერტაცია ფიზიკა-მათემატიკის მეცნიერებათა კანდიდატის სამეცნიერო ხარისხის მოსაპოვებლად. მიწვეული იყო საერთაშორისო კონფერენციაზე.

1995 წლიდან ირაკლი აგალიშვილი მთლიანად ხატვით არის დაკავებული. ის ყოველწლიურად მონაწილეობს ეროვნულ გალერეაში მოწყობილ გამოფენაში. 2000-2002 წლებში პეკინში 7 პერსონალური გამოფენა: ქარვასლაში, ეროვნულ ბიბლიოთეკაში, აშშ-ს საელჩოში, იტალია-საქართველოს საზოგადოებაში, გლენოხის სახელობის ქართული ლიტერატურის მუზეუმში. ორჯერ - რუსთაველის გამზირზე არსებულ დარბაზში. მისი შუიდი ნახატი შეიძინეს უცხოელებმა და ინახება 4 მათგანი შეეცარაში, თითო-თითო კი აშშ-ში, პოლანდიაში და კანადაში.

ირაკლი აგალიშვილის ხელოვნება სარგებლობს გულწრფელად დადებითი შეფასებებით ხელოვნებისმცოდნეთა მხრიდან. 2001 წლის 1 ივლისის გაზეთ „რესონანსში“ ლელა ოჩიაური წერს: „ესაა ფერადოვანი, დახვეწილი და სრულ სისაყესში მყოფი პარმიონია, რომელსაც აეტორის უშუალოდობის, გულწრფელობის კვალიც ატყუა და პროფესიონალის მტკიცე ხელიც. ესაა ფერთა ზეიმი, პასტელური. მზით განათებული. გამჭვირვალე ტონების მრავალფეროვანი თანაარსებობით. სადაც ბუნების მიმართ „იმპრესიონისტული“ დამოკიდებულება გამოსჭეივის. გოეთეს „ფერთა თეორიის“ შორეული ნიშნებიც იკითხება, ქართული ტრადიციული (ფრესკული) ხელოვნების სისადაე და ლაკონიურობა და, რაც მთავარია, ყოველგვარი დოგმებისგან სრულიად დამოუკიდებელი შემოქმედის სულიერებაც“. მხატვარ გია ბულაძის აზრით, ირაკლი აგალიშვილის „პეიზაჟები არის შუქის, პერის, ფერის და სითბოს შესანიშნავი ლირიკული ოპუსები. თითქოს ყოველივეს ძერწავს, ჩამოქნის სინათლე, რომელიც უხილავი წყაროდან იღვამლად ლიცლოცებს და გამოსცემს თავის სითბოს“.

მალალ შეფასებას აძლევდა ირაკლის ნიჭიერებას მისი ყრმობის მეგობარი ირაკლი ფარჯანიანი, რომლის დაუნებამ და თანადგომამ მნიშვნელოვნად განაპირობა საბოლოო არჩევანი.

ირაკლი აგალიშვილის მუდლდა მარჩნე ახელგდისანი. მათ კყავთ 6 შვილი: ქალიშვილი თამარო, ვაჟიშვილები: გიორგი, ზურაბო, ნიკოლოზი, კახაბერი და ქრისტეფორე.

აგალიშვილი ზურაბ დაგითის ძე (1876–1944), ქართველი მეცნიერი, იურისტი, ისტორიკოსი, ლიტერატურათმცოდნე, დიპლომატი, ოურიდიული განათლება მიიღო პეტერბურგის უნივერსიტეტში. სადაც 1904 დაიცვა სამაგისტრო დისერტაცია („დეცენტრალიზაცია და თვითმმართველობა საფრანგეთში“, 1905). იქვე კითხულობდა სახელმწიფო სამართლის კურსს. 1909 წელს მიიწვიეს პეტერბურგის პოლიტექნიკურ ინსტიტუტში პროფესორად და ადმინისტრაციული სამართლის კათედრის გამგედ. 1917 თებერვლის რევოლუციის შემდეგ დაინიშნა სენატორად. 1918 წელს საქართველოში დაბრუნდა. იყო მენშევიკური მთავრობის მრჩეველი საგარეო პოლიტიკურ საკითხებში, მონაწილეობდა საზღვარგარეთ წარუზენილ დიპლომატიურ მისიებში, საქართველოში საბჭოთა ხელისუფლების დამყარების შემდეგ ემიგრანტი (1921–დან).

აგალიშვილის პირველი ნაშრომი „საქართველოს შეერთება რუსეთთან“ (1901) დაწერილია ბურჟუაზიული ობიექტივიზმისა და ნაციონალიზმის პოზიციებიდან. 1905–15 წწ. ნაწერებში სახელმწიფო სამართლისა და ეროვნული სახელმწიფოებრიობის საკითხებზე („საოლქო სემიები“, „ეროვნული მოძრაობის ფორმები ევროპასა და რუსეთში“ და სხვ). ბურჟუაზიულ-ლიბერალური თვალსაზრისით ასახულებდა მრავალფეროვანი სახელმწიფოებრიობისათვის ფედერალური წყობილების აუცილებლობას. მისი პოლიტიკური მრწამსი, სახელდობრ, მისი შეურიგებლობა სოციალისტურ რევოლუციასთან. აისახა წიგნში „საქართველოს დამოუკიდებლობა 1918–1921 წლების საერთაშორისო პოლიტიკაში“. წიგნი შეიცავს იმ პერიოდის საქართველოს საგარეო პოლიტიკის მასალებს, მენშევიკური მთავრობის დიპლომატიის კრიტიკას.

იკვლევდა ძველი ქართული მწერლობისა და ფილოსოფიის საკითხებს. ნაშრომში „ვეფხისტყაოსნის“ საკითხები“ (პარიზი, 1931) იგი განიხილავს რუსთაველის კოსმოგონიურ შეხედულებებს. გამოთქვამს მოსაზრებებს რაინდობის ინსტიტუტის შესახებ. პოემის ფაბულის ირველიე და სხვ. ნაშრომში – „თეიმურაზ I და მისი პოემა „წამება ქეთევან დედოფლისა“ (პარიზი, 1938) – მანამდე უცნობი საარქივო მასალებისა და ისტორიული წყაროების საფუძველზე გარკვეულია პოემის პერსონაჟთა და სიტუაციების ისტორიული სანდოობის საკითხი.



აგალიშვილი ნიკოლოზ იაკობის ძე (1844–1929), უერნალისტი, მთარგმნელი, თეატრალური მოღვაწე დაამთავრა თბილისის სასულიერო სემინარია სწავლობდა მოსკოვის უნივერსიტეტის საბუნებისმეტყველო ფაკულტეტზე 1878–79 იყო განახლებული ქართული თეატრის ერთ-ერთი მესვეერი. 1869–72 რედაქტორობდა უერნალ „მნათობს“. მისი თხზულებანი იბეჭდებოდა „კისკარში“, „მნათობში“, „იეროაში“. თარგმნა სერუანტესის „დონ-კიხოტი“, შილერის პიესები, ბომარშეს „ფიგაროს ქორწინება“, სტკეიჩის „ოდრე ხედა, უფალო“, სუმბათაშვილ-ოუკონის „ღალატი“ და სხვ.

აგალიშვილ-ხერხეულიძე ბაბო (ბარბაღლე) ანდრეას ასული (22.VII (3.VIII). 1851-26 IX(9.XII).1910). ქართული მსახიობი ტრაგიკული და დრამატული როლების პირველი შემსრულებელი თბილისის განახლებულ თეატრში (1879), ლ. მესხიშვილის პარტნიორი. ა-ის შემოქმედება გამოირჩეოდა მხატვრული სისადავით. -ყვარუ-
ვარე ათაბეგი“. ქეთევანი (დ. ერისთავის „სამშობლო“). მერინე (გუნისას „და-
ძმა“), მარგარიტა (დოუმას „მარგარიტა გოტიე“), ოფელია (შექსპირის „ამლეტი“) და სხვ.

აგალიანთ-კაცციტაძე ივლითი პლატონის ასული - (1905. 21.09) (ხოტევი, აბროლაურის რაიონი). დაამთავრა ხოტევის და ჭელაღელის დაწყებითი სკოლა, ქუთაისის გიმნაზია.

მუშაობდა ღების. შემდეგ ხოტევის საშუალო სკოლებში პედაგოგად (1903-61); მეორე მსოფლიო ომში დაეღუპა შეუღლები პედაგოგიურ მოღვაწეობასთან ერთად. აქტიურად შრომობდა ხოტევის კოლმეურნეობაში სამ ეფუთან ერთად. რომლებიც დღეს საქართველოს მოწინავე ინტელიგენციის წარმომადგენლები არიან.

ამჟამად დამსახურებული პენსიონერია და კვლავ აქტიურად შრომობს.

აგალიშვილი ბარსანოფე, არქიმანდრიტი. ბატონიშვილი დაეთ 1801 წ. 30 მაისს წყრს მის შესახებ: არქიმანდრიტ ბარსანოფეს, ეხლა რომ ექეთომე ხაშმის არქიმანდრიტთან იმყოფება. მთელ კახეთში დაქიონდა ჩემი ბიძების წერილები. რომლებთაც ის აღელეუებდა კახელებს და ღალატისაკენ უბიძებდა“ (აქტები, I. № 406). მასეე დროსა შეიპყრეს და მისცეს პურობილება არქიმანდრიტი ბარსანოფე აგალიშვილი ნათლისმცემლისა უღაბნოსა შინა მყოფი“. (პლ. ოსელიანი ცხოვრება გიორგი XIII-ისა. აკ. გაწერელისა გამოც. გვ. 222.)

ამის დაპატიმრებას პლ. ოსელიანი უკავშირებს კელმეჩურის მუჯაღამას.

აგალიშვილი ზაქარია ივანეს ძე - ზირაქ-ეფლოგი. დაიბადა 1766წ. 14 დეკემბერს ათი წლიდან იმყოფებოდა დაეთ გარეჯის მონასტერში, ბერად აღიკვეცა 1783წ. 13. II-ს და მიიღო სახელი ზირაქ. სქემით იკურთხა 1792წ. 29. II-ს. იმაეე წლის 20 მარტიდან მღვდელმონაზონია, 6 დეკემბრიდან - არქიმანდრიტი. 1795 წლის 30 მაისს კათალიკოსმა ანტონ ჭერემის ეპისკოპოსად აკურთხა და სახელად ეელოგი უწოდა.

ზირაქი, ჭერემელი ეპისკოპოსი, იყო გარსევან ჭავჭავაძის ცოლისძმა. ა. 1795 წ. 18 ივლისს ჩაეიდა მოზდოკს, თან ქიონდა ერეკლე II-ის წერილი გარსევან ჭავჭავაძისადმი. ამრებდა მოზდოკიდან პეტერბურგს ჩასულას დის სანახაეად. 1797 წ. 9. VII-ს ჩაეიდა მოსკოეში. ცხოვრობდა ჯეართამაღლების მონასტერში. გარდაიცეაღა 1809 წ. 7 თებერეალს, დასაფლავებულა მოსკოეის პოკროესკის მონასტერში „გარეე ეკლესიისა, წინაშე მარჯეგენეისა სამწორეელოისა“.

330

მის გარდაცვალებაზე იონა ხელაშვილს უთქვამს სიტყვა (იხ. სარჩევი იონას წიგნებისა - კ 2226. გვ. 1. თეთონ სიტყვა - ა - 7. გვ. 105-122).

თეთონ უთარგმნა ქართულად პლატონ მიტროპოლიტის „შესხმა ალექსანდრე I-სა“ (შ - 50; დ. კაროჭაშვილის კატალოგი, 123).

გიორგი ჩუბინაშვილს მოყვანილი აქვს ლექსი ავალოვისა. შეიძლება ეს ავალოვი იყოს არა გიორგი ავალიშვილი, როგორც ფიქრობს გ. ჩუბინაშვილი, არამედ მისი ძმა ზორაქი.

ავალიშვილი პეტრე. 1812 წ. კახეთის აჯანყების მონაწილე. გადასახლე-ბული იქნა ციმორსა, ორკუტსკის გუბერნიაში 1820 წელს ბრუნდება გადასახლებიდან ერმოლოვი მას მოუჩენს ფარულ მეთვალყურეთ, ოგი პოლიციის მეთვალყურეობის ქვეშაა (საქ. ც. ა. ფ. 8. საქმე № 2527. ფურც. 2). 1820 წლის იულისში ავალი-შვილი ცხოვრობს გორის მაზრაში, მის საკუთარ სოფელ ბრეთში. მასზე დეწე-სებულება მეთვალყურეობა, რასაც მოახსენებს ერმოლოვს თბილისის პოლიციის-ტერი კახაენოვი (იქვე. № 25-27).

* * *

ავანაშვილი მამაკაცის საკუთარი სახელი ავანა - ავანაშვილი - მეტეხ-ის ღმრთისმშობლის ყმა, ჰყავს (სახლიკაცი) მურადა, კონსტანტინე მეფეს ოგი შეუწირავს მეტეხის ღმრთისმშობლისათვის. შემდგომში ლუარსაბ მეფემ ოგი გაათარხანა იმ პირობით, რომ მეტეხის ღმრთისმშობელს წელიწადში მიართმედა ოცი „ქალაქურ“ ლიტრ ზეთს (1546წ. II. 15. 1449-1541).

ავანაშვილი მურადა - (სახლიკაცი) ასეატურა ავანაშვილისა, იხ.

ავანაშვილი ყუზ(ა)ნა - მოწმე ნინიკა ყაიზისშვილის მიერ მანუჩარ თუმანისშვილისათვის მიცემული ნასყიდობის წიგნისა (1670წ. II. 20. შდ - 48).

ავატამაშვილი - ენაგეთში მცხოვრები, აზნაური ბარათაშვილების გაყრის წიგნით ოგი ერგო გერმანოზსა და მის ძმებს: თაყას, გოსტასაბს, ფალაეანხ-ოსროს - ერთ წილად (1523წ.ად - 1299); იხ. აგრეთვე, პალ. გვ. 78).

ავაქაშვილი - ავაქიშვილი ავაქა - აქ(ა)ურთას მცხოვრები, ოგი, მამულით, წილად ხედა იოთამ ბარათაშვილს ((1537-1538 წ.წ.) VIII. 16. 1450-11.112).

ავაქა - სიქიშხანას მცხოვრები, ოგი, მამულით, წილად ხედა იოთამ ბარათაშვილს (1537-1538 წ.წ.) VIII. 11. 1450-11.112).

ავაქა - 1683-1700 წწ. მოწმე: სეფიყულა ზაქუმისშვილის მიერ პაპია ტურტერასშვილისათვის მიცემული მიწის ნასყიდობის წიგნისა (1583წ. V. 2. 1450-9.108). დუშა გოგობაშვილის მიერ ფარემუზ გოგობაშვილისათვის მიცემული მამულის ნასყიდობის წიგნისა (1694 წ. IV. 7. 1450-6.36), დურმიშხან დემურაშვილის მიერ თავის ბიძაშვილ ალიხანისათვის მიცემული მიწის ნასყიდობის წიგნისა (1700 წ. X. 15. 1450-9.149).

ავატასშვილი, ავაქაშვილი, ავაქანთ, ავაქაშვილი - მოწმე დათუნა შატბერაშვილის

მიერ ზურაბ თუმანიშვილისათვის მიცემული მიწის ნასყიდობის წიგნისა (1678 წ. VI. 12 შდ - 47).

აგაქა(ნთ) - ავაქანთ გზის მიწა მიჰყდა ზაქუმ ზაქუმიშვილ-აღოყუდიშვილმა აღაქერდა იაგულაშვილს (1699 წ. V. 10. 1450-9.119).

აგაქიშვილი - ცოერეთის მისი მამული ეკუთვნოდა (ბარათაშვილს) (XVII ს. ბოლო. 1450-33.286).

აგაქიშვილი ბაინდური - წაეკელო, ძმა ბერინა ავაქაშვილისა, იხ.

აგაქაშვილი ბაინდურა - დამწერი და მოწმე სარქისა (ვახტანგასშვილის) მიერ ყორღანაშვილისათვის საწიგნე საზღაუროს ბოძების წიგნისა (1647 წ. IV. 5. 1450 - 19.24).

აგაქაშვილი ბერინა - წაეკელო, პყაეს ძმა ბაინდურ, ძმასთან ერთად მოწმეა ბიძინა სოღალაშვილის მიერ ელიზბარ სოღალაშვილისათვის მიცემული მამულის ნასყიდობის წიგნისა (1661 წ. IV. 16. შდ - 751).

აგაქაშვილი ბეროა - მოწმე: შაყუბათა ბეროაშვილის მიერ დოღმაზა შანშაშვილისთვის მიცემული მიწის ნასყიდობის წიგნისა (1687წ. IX. 3დ - 14179), დერმიშხან დემურაშვილის მიერ თავის ბიძაშვილ აღიხანაშვილისათვის მიცემული მიწის ნასყიდობის წიგნისა (1700 წ. X. 15. 1450 - 9.149).

აგაქაშვილი გოადურბა - წაეკელო, მოწმე ბიძინა მწყერაძე-ბერუკაშვილის მიერ უთრუთ (ციციშვილისათვის) მიცემული მამულის ნასყიდობის წიგნისა (1699 წ. II. 5. 1450 - 51. 84).

აგაქაშვილი დავითა - მოწმე მამასახლის ივანას მიერ პაპია შანშაშვილისათვის მიცემული მიწის ნასყიდობის წიგნისა (1672 წ. V. 7. 1450 - 6.23).

აგაქიშვილი - ესტატე (თუმანიშვილმა) თავის განაყოფ მდივან ზურაბ (თუმანიშვილს) (ხელთუბანში) მიჰყიდა ავაქიშვილისაგან ნარგები ქვემო ეენახი (1678 წ. V. 15. შდ - 12).

აგაქიშვილი გიგუტა - მოწმე ბახუტა შატბერაშვილის მიერ ზურაბ თუმანიშვილისათვის მიცემული მიწის ნასყიდობის წიგნისა (1678 წ. X. 10. შდ - 179).

აგბეწვასშვილი||აგბეწვასშვილი||აგბეწვასშვილი აგბეწვასშვილი (გარ. აგბეწვასშვილი) - ახალდაბას მცხოვრები, იგი მამულითურთ, ერთწილად ერგო: მანუჩარ და ჯიმიშტა თუმანიშვილებს (1656 წ. შდ - 14665), შემდგომ - ჯიმიშტა (თუმანიშვილს) (1656 წ. შდ - 12271).

ა(გ)ბეწვასშვილი - დათია ყუაეიშვილმა რევაზ (მღალაძეს) მიჰყიდა ადგილი ა(გ)ბეწვასშვილისეულ მიწამდე (1689 წ. 1448 - 5075).

აგბეწვასშვილი - კასპს მცხოვრები. საამილახეროს დაეთრის მიხედვით, მისი კომლიდან სამ კაცს ევალებოდა შუბით ლაშქრობა (XVII ს. II ნახ. 1448 - 5032).

აგგაროზიშვილი აგგროზაშვილი, უფრო მართებული და აღრინდელია აგგა-

როზაშვილი, ხოლო ა მოგვიანებით ასო ი-ს შეუცვლდა და აგგაროზაშვილი. აგგაროზაშვილი ჩაწერის დროსაა დამახინჯებული.

აგგაროზი - პატარა ნიეთი, თილისმა, რომელსაც ცრუმორწმუნეები გულზე იკიდებენ (ქველ).

აგგაროზი ჯერ იყო მეტსახელი შემდეგ სახელადაც გამხდარა. შდრ: კრკონელი აგგაროზა გოშვარ და როინ ჯაეახიშვილის გაყროსას ნახეარი მამულით ერგო პირველს (1527-1558 წ.წ.).

აგგაროზიშვილის წინარე გვარებია: აგგაროზისძე - შინდაძე.

აბრაძამ აგგაროზისძე იყო სამეფო კარის მწიგნობარი, რომელმაც შეადგინა გოორგი მეფის მიერ ივანე ჯაეახიშვილის სახელზე გაცემული მონასტრის წყალობის სიგელი (1338წ.).

1400 წელს თემურბეგის ლაშქრობასთან დაკავშირებით, გრიგოლ შინდაძე (აგგაროზიშვილი) გეაუწყებს: „მას ჟამსა შინა დამოცვა ღმერთმან ფელთაგან მათთა და შემდგომ მცირედისა ჟამისაი, დაერჩი ობოლი ხუთთა ძმათაგან და ესტიროდი თავსა ჩემსა მე, გრიგოლ შინდაძე („შინდაძესა აგგაროზიშვილი“. შემდგომ ჩამოთელის მის მიერ ნამოქმედარ საქელმოქმედო საქმეებს და დასძენს“ -- და დაესხენ წიგნნი: პარაკლიტონი, სამოციქულო, გულაი აგგაროზი-წმინდანო მამანო, მეფეთა და პატრონთა სამსახურისაგან ეს-ოდენ შევიძელ და შენდობით მომიხსენეთ: სულსა შინდაძისა აგგაროზისასა შეუნდვენ ღმერთმან“ (ქრონიკ. II. 204 - 205).

დღევანდელ სოფელ კოდაში (თეთრიწყაროს რაიონი) მცხოვრები აგგაროზიშვილები გადმოსუდან სოფელ წიფორიდან (წიფორი არის ცხინვალის რაიონში, დუშეთში და კასპში).

„...აქაც კოდაზედ სარდალ-სახლთხუცის ყმა წიფორელი... ითანე აგგაროზასშვილი, ამისი ძმა შიო, აქაც წიფორელი ბერიძე აგგაროზასშვილი“ (აქ ბერიძე სახელია). (ივ. ჯაეახიშვილი, აღმ. საქართველოს XVIII-ის ხალხის აღწერის დაეთრები, წ. I. 176).

კოდაში 1818 წელს დაეთო აგგაროზაშვილის ქალიშვილის მარინეს მიქმელი (მეჯეარე) ყოფილა აღა შანშიაშვილი (სცსსა, ფ. 189, აღწ. 6. 13). -კოდას გიორგი აგგაროზაშვილს ეყოლა შვილი, სახელი უწოდა ქეთევან, ნათლიად იყო კოდელი ხოსრო ეგნატისშვილი (489, №6, 57, 1828წ. ფურც. 9); კოდელმა თეგდორე აგგაროზაშვილმა 1829 წელს იქორწინა ნადარბაზე-ში მცხოვრებ გლეხ მათეს ქალ ტასიაზე. გეირგეინი უკურთხა მღვდელმა აბრამა ხუროშვილმა. თაედები იყენენ: სარბიქა მეკოკისშვილი, არუფინა დალაქისშვილი, პავლე თათარაშვილი (489. აღწ. 6. № 76. ფურც.5).

აგგაროზისძეთა შტო-გვარია აგრეთვე ანდრიაშვილი. აგგაროზისძე-ანდრიაშვილი გრიგოლ - შინდარს მცხოვრები, მას მისცა გულმარ

დედოფალმა თოთხმეტი ათასი თეთრი, რათა გაეჩინა შულშარისათვის აღაპი ქვათახეის ელაქერნის ღმერთისმშობლის ეკლესიაში, მისი გარდაცვალების შემდეგ აღაპის გადახდა დაეაღებია ონას (1488 წ.).

შინდაძე-აგგაროზაშვილი - აგგაროზიშვილი - აგგაროზაშვილი - ანდრეასშვილი.

აგგაროზაშვილი ნიკოლოზ გაბრიელის ძე, დაიბადა 1927 წლის 14 აპრილს თეთრიწყაროს რაიონის სოფელ კოლაში. მისი მშობლები იყვნენ მიწის მუშები. ერთი წლის იყო, როდესაც მამა გარდაეცვალა და ოთხი ობოლი და უსინათლო ბებია დარჩნენ დედის კმაყოფაზე. რომელმაც ოთხივე შვილს შესაბამისი განათლება მისცა (უფროსი ძმა დაიღუპა სამამულო ომში). იმავე სოფელში დაამთავრა არასრული საშუალო სკოლა და სწავლა გააგრძელა თბილისში ცეკაეშვირის კოოპერატიულ ტექნიკუმში, რომელიც წარჩინებით დაამთავრა. სწავლასთან ერთად ეწეოდა შრომით საქმიანობას.



სხედასხვა დროს მუშაობდა მარაბდის კოლმეურნეობაში მონაგარიშედ (1943-44 წლები), კოდის სასოფლო საბჭოში მდივნად (1944-48), მუხათის კოლმეურნეობის ბუღალტრად (1948-52), კოდის კოლმეურნეობის სარევიზიო კომისიის თავმჯდომარედ (1955-56), თეთრიწყაროს ცხოველდამზადების მთავარ ბუღალტრად (1952-55 წ.წ.), ასურეთის სოფლის კოოპერატივის მთავარ ბუღალტრად (1958-60 წლები), ბოლნისის უსინათლოთა საზოგადოების მთავარ ბუღალტრად (1961-62), თ/წყაროს რაიკეშირის ბუღალტრად (1963-64), კოდის კოლმეურნეობის სატრაქტორო ბროგადის აღმრიცხველად (1964-65), კოდის კოლმეურნეობის და შემდეგ საბჭოთა მეურნეობის მთავარ ბუღალტრად (1965-81), კოდის მეფრინეულობის ფაბრიკის მთავარი ბუღალტრის მოადგილედ (1981-89), ფაბრიკის კომბინირებული საკეების საწყობის გამგედ (1989-98). ამჟამად პენსიაზეა, როგორც სამამულო ომის მონაწილეებთან გათანაბრებული პირი.

პაეც მეუღლე - რიმა გიორგის ასული ახუაშვილი, სოფელ მუხათის



მკვიდრი (დაქორწინდნენ 1948 წელს) და ექვსი შვილი: ორი ეკუთვნის და ოთხი ქალიშვილი. ეყვლება დაქორწინებულს. თორმეტი შვილიშვილი და შვილთაშვილი ნიკოლოზ (ნიკო) აგვაროზაშვილის ოჯახს ეკუთვნის როცა ეთხოვეთ მას დაეწერა ავტობიოგრაფია და დაერთო თავისი დიდი, მრავალრიცხოვანი და შინაარსიანი ოჯახის ფოტოსურათი. მან მოგვიგო: -ვიდრე ჩემი დაბადების დღე არ მოვა, სურათს ვერ მოგცემთო. თან დააყოლა: ახლა რომ 41 სული ვართ, მანამდე კიდევ მოვიმატებთო.

ღმერთმა კიდევ უფრო გააძლიეროს და ამრავლოს ნიკოსა და რიმას ოჯახი. სურათში ვერ მოხედა ორი სიძე (შვილიშვილების მეუღლეები), 1 შვილიშვილი და ოთხი შვილთაშვილი (რომლებიც სურათის გადაღების შემდეგ დაიბადნენ)



აგთანდილა შვილია აგთანდილი შვილი აღნიშნული გვარი გვხვდება როგორც დამოუკიდებლად ნაწარმოებად, ისე არის აგრეთვე ბარათაშვილების განაყარი გვარიც. აგთანდილ ბარათაშვილისაგან გაჩნდა აგთანდილი შვილი—აგთანდილა შვილი. მოგვიანებით აგთანდილა შვილთა ნაწილი რუსული ფორმანტი ოფი გააფორმეს და გაჩნდა ახალი -გვარუკა* აგთანდილოფი. დროა, აგთანდილოეებმა დაიბრუნონ მამა-პაპური გვარი, რამეთუ ეინ იცის მათ შორის რამდენია ბარათაშვილი.

აგთანდილ - დამწერი და მოწმე ჭრეშის მელიქ მირიან (ნარიმანიშვილისა) და მის შვილებს შორის გაყოფის წიგნისა (1691წ.)

აგთანდილ - შვილი მარეხისა.

აგთანდილ - მას უბოძა უცნობმა პირმა დარბაზს ბეუას ნაქონი სახლი და ეენახი (1631წ.).

აგთანდილ—სუფრანის შვილი. მოწმე გივი გაბაშვილის მიერ თამაზისათვის

მიცემული მამულის ნასყიდობის წიგნისა (1634წ.)

აეთანდილ - ოფრეთის მოურავი, მან და ყორხმაზბემა, მარიამ დედოფლის ბრძანებით. გააჩიეს სამამულე დაეა დედოფლის ყმა აღოხანასა და ოფრეთელებს შორის (1634-1675წწ.).

აეთანდილ - შვილი მამასახლისის ძმის, შაჰარუნასი.

აეთანდილ - მოურავი. მოწმე ზაზუტა აღხაზიშვილის მიერ პაპუა (მაღალაძისათვის) მიცემული მამულის ნასყიდობის წიგნისა (1663წ.)

აეთანდილ - დომენტი პატრიარქის ყმა. მოწმე ამირჯანა ივეანგულაშვილის მიერ დომენტი პატრიარქისათვის მიცემული ხატის ნასყიდობის წიგნისა (1664წ.).

აეთანდილ - შვილი ფარსადანისა.

აეთანდილ - 1669-1698წწ. ქადაქის მგელი, მოწმე: ეახტანგაანთ ნასყიდას მიერ პაატაბევისათვის მიცემული თავნასყიდობის წიგნისა (1669წ.), ნასყიდას. ბაღდასარასა და ჯანუას გაყრის წიგნისა (1672წ.), ბაბუათ ბაღინაშვილ როსტომას მიერ ივეანგულაანთ მიცემული მამულის ნასყიდობის წიგნისა (1672წ.), აღოყაფლან ლაჩინაშვილის მიერ ნაზარ ხოჯაბეგაშვილისათვის მიცემული სახლისა და კალოს ნასყიდობის წიგნისა (1677წ.). მათაშას მიერ აშოთან ბატონიშვილისათვის მიცემული მამულის ნასყიდობის წიგნისა (1678წ.). ნორაშნის ხუცეს მიქიას მიერ ისაიასშვილ მანველასათვის მიცემული სახლის ადგილის ნასყიდობის წიგნისა (1678წ.), თამაზ ჯანშიარასშვილის მიერ ეშიაძინის კათალიკოს-პატრიარქ იაკობისათვის მიცემული მიწის ნასყიდობის წიგნისა (1678წ.) აბესალამანთ მურადაშვილ ხოჯინას მიერ აშოთან ბატონიშვილისათვის მიცემული სახლების ნასყიდობის წიგნისა (1679წ.) ჯანბოაანთ პაპინაშვილ გასპარას მიერ დაეით ჯანლაშვილისათვის მიცემული მიწის ნასყიდობის წიგნისა (1680წ.). ბეჟუა რამაზისშვილის მიერ ნონია მაკარისშვილისათვის მიცემული მამულის ნასყიდობის წიგნისა (1682წ.). ლორტუკაანთ მერაბასშვილ ამონის მიერ მახარობლისაძეის მიცემული ადგილის ნასყიდობის წიგნისა (1682წ.). ტოტიათ ბაინდურასშვილ ბეროას მიერ (მანუნარ) მოურავისათვის მიცემული სახლ-კარის ნასყიდობის წიგნისა (1683წ.), ხანგანისათ თოროსასშვილ აყრიაშას მიერ ქიხიასარო პარიაშვილისათვის მიცემული სახლის ნასყიდობის წიგნისა (1683წ.), ოთაბანთ შაროას მიერ შაბანაათ პაპოსათვის მიცემული სახლ-კარის ნასყიდობის წიგნისა (1683წ.).

აეთანდილაშვილი ადღახანა - (ძმა) თამაზ აეთანდილაშვილისა.

აეთანდილაშვილი ბიძინა - ეკუთვნოდა ორი კოშკი ყმა (ეხიჯეარში). შეტანილია ციციშვილების ყმების ნუსხაში (1658-1675 წწ.).

აეთანდილაშვილი ბიძინა - ჰყავს შვილები: ზაალ, იესე, გიორგი, რიონ (1682წ.). იყიდა: სენია მაჯანბისაგან აეთანდილაშვილების განაყოფის მიერ მიყიდული ნაფუძარი საზვიაშვილის ნაფუძრამდე (1682 წ.), პაპუნა მაჯანბისაგან - მიწა მისივე კალოს პირას (1682 წ.).

აეთანდილაშვილი გიორგი - შილი ბიძინა აეთანდილაშვილისა.

აეთანდილაშვილი ვარდანა - მოწმე და დამწერი იაგანა ქანანაშვილის მიერ თამაზ ყაფლანისშვილისათვის მიცემული ყმის ნასყიდობის შიგნისა (1678წ.).

აეთანდილაშვილი ზაად - შილი ბიძინა აეთანდილაშვილისა. ხათანდილაშვილი ზა(ა)ლ - მოწმე გაბრიელ ბუქანისშვილ-ბაინდურაშვილისა და აეთანდილ ასატურასშვილის მიერ ელიზბარ დაეთისშვილისათვის მიცემული ელის თამასუქის ბათილამისა (1697 წ.).

აეთანდილაშვილი თამაზ - 1685-1690წწ. ჰყავს (ძმა) ალიხანა, ბაინდურ გოგობაშვილის განაყოფი. ბაინდურ გოგობაშვილს მიჰყიდა: ურწაშენს ზერის ბოლოს შოიშაური ერთი დღის მიწა, პატარა სახუნდაროს, ღარიბას მიწის ზემოთ - რატის მიწის ნახევარი (1685წ.). მოწმე: დოღმაზ ესტატესშვილის მიერ თავისი განაყოფის შილი, ბაინდურ გოგობაშვილისათვის მიცემული მიწის ნასყიდობის წიგნისა (1690წ.). გასპარა დარისპანაშვილის მიერ თავის ბიძაშვილ ბაინდურ (შანშიაშვილისათვის) მიცემული მიწის ნასყიდობის წიგნისა (1680 წ.).

აეთანდილაშვილი იაგანა - მოწმე ბერუა ყარახანაშვილის მიერ ბერუა გულიზაშვილისათვის მიცემული საკომლო სახლ-კარის ნასყიდობის წიგნისა (1620 წ.).

აეთანდილაშვილი იესე - შილი ბიძინა აეთანდილაშვილისა.

აეთანდილაშვილი იესე - ლეთელი, მოწმე ერასტი ფიფიაშვილს მიერ ზაად წინამძღერიშვილისათვის მიცემული სასახლის ნასყიდობის წიგნისა (1697წ.).

აეთანდილაშვილი როინ - შილი ბიძინა აეთანდილაშვილისა. აეთანდილაშვილი ბერუა - იყიდა შერმაზანა აბაზაშვილისაგან მისი მკვიდრი ყმის, არაქლაშვილის ოთხი დღის მიწა თეთაეგერდში შიკანთ და ზუტიას საზღერე-ბამდე, მამუკიანთ მიწამდე და საქცვე გზამდე (1690-იანი წწ.).

აეთანდილაშვილი, იეგანაშვილი, ბუქანიშვილი, ტერტურაშვილი, აეთანდილოვი.

1721 წლის აღწერით ქვემო ქართლში აეთანდილაშვილები იყვნენ ყმა-გლეხებიც და მემამულეებიც. ბარათაშვილთა განაყოფ მემამულე-მებატონე აეთანდილაშვილების შტო-გეარებს წარმოადგენდა იეგანაშვილი და ბუქანიშვილი (იხ. ი. ახუაშვილი, დასახ. გვ. 199). იეგანაშვილი - 0

აეთანდილაშვილი, ეპონიმური გეარსახელია. წარმომდგარი მამაკაცის საკუთარი სახელიდან აეთანდილ - შდრ: აეთანდილ-ოფრეთის მოურავი, აეთანდილ - ქალაქის მელიქი (1669-1698წწ.).

აეთანდილაშვილი-აეთანდილოშვილთა ერთ ნაწილს სუფიქსი შილი ჩამოაცალეს და ფორმანტი ოვი - მიაბეს. ამ გზით გაჩნდა აეთანდილოვი. შდრ.

აეთანდილიშვილი-აეთანდილოვი-იეგანაშვილი-ბუქანიშვილი

1721 წლის აღწერით მოიხსენიება აეთანდილი, იგი თავად სოლოლაშვილის

უემო აზნაურთა ტაშირში: აფთანიდილი-ი (მეორე). მოლაშქრე, უთრუა ციციშვილის უემო აზნაურთა წაეკისში: აფთანიდილი-ი (მესამე). მეფის შემამულე, ცხოეობდა და ემები ჰყავდა სოხითში (იას. ღორთქიფ. ქე. ქართ. ნაწ. III და IV. გე. 320). ასევე იხსენიებინ: აფთანიდილი, მდიეანი და მწერალი: აფთანიდილი სუფრაჯი; ორი აფთანიდილი, დედოფლის უემო აზნაურები, ერთი თეთრ სოფელში, მეორე - შუა ბოლნისში (იქვე).

წყაროებში მოიხსენიებინ: ბარათაშვილი (ვარ. აბაშისშვილი) აფთანიდილი-1627-1648წწ. სუფრაი, მანგლისის მოურაი, ჰყავს ძმა: მერაბ, შვილები: ბადურა-ლევან. აბელ, გორჯას, ძმისწული აბაშ. მას უწყალობა ჯაპანპანუ დედოფალი: ნასოფლარი დიდი ურცეეანი (1627 წ.) მანგლისი (1630 წ.), მანვე განუახლა წყალობა მკეიდრი მამულის: გოლთუთა(ი) (1628 წ.) და სოფელი კიკეთი (1628 წ.).

ბარათაშვილი აფთანიდილი - ბიძაშვილი აფთანიდილი ბარათაშვილისა.

ბარათაშვილი აფთანიდილი - ჰყავს ძმა ქახოსრო, შანაეაზმა მას დაუბრუნა მკეიდრი სოფელი ქცია, რომელიც დროებით წართმეული ჰქონდა (1664წ.).

ბარათაშვილი აფთანიდილი - (დისწული) დმანელ ქრისტეეფორე ბარათაშვილისა.

ბარათაშვილი ვარ. თამაზისშვილი, თამაზისშვილი-იესესშვილი აფთანიდილი - 1679-1698 წწ. ჰყავს მამა იასე ბარათაშვილი;

ბარათაშვილი - აფთანიდილიშვილი ქეთეეანისა. აფთანიდილი ბარათაშვილი-საგან წარმოსდგა გეარი აფთანიდილაშვილი (იხ. პორთა ანოტირებული დიესსიკ. I. თბ. 1991წ.).

1721 წლის აღწერით მემამულე აფთანიდილაშვილების ემების საერთო ჯამი დმანისის ეარდისუბანში გამოთელილია: 2 გამომლები, 10 ბოგანო. ნამდეილად არია: 8 გამომლები. 1- ბოგანო; ფარანჯუკში გამოთელილია: 5 გამომლები, 3 ბოგანო, 3 აყრილი. ნამდეილად კი არის: 5 გამომლები, 3 ბოგანო, 2 აყრილი, 1 ამოწყეეტელი.

აფთანიდილიშვილი II იეგანაშვილი, 1721 წლის აღწერით ყაფლანიშვილების მემამულე, ცხოეობდა და ემები ჰყავდა ყაიყულში, დბანისში.

აფთანიდილისშვილი II ბეეანიშვილები 1721 წლის აღწერით იყენენ ყაფლანიშვილების აზნაურები. ფრიდონ და ყულიჯან აფთანიდილაშვილებს ემები ჰყავდათ სოფელ ეარდისუბანსა და ფარაჯუკში, ფარემუზას სოფ. ეარდისუბანს, შერუა აფთანიდილაშვილ-ბეეანიშვილის სოფელ (ეარდისუბანში. გიორგი და დოღმაზა აფთანიდილაშვილის იმავე სოფელში. ფარემუზა აფთანიდილაშვილ-ტერტერაშვილს-ეარდისუბანში. ზაერადა აფთანიდილაშვილს ეარდისუბანსა და ფარაჯუკში. აზნაურ აფთანიდილაშვილ-იეგანაშვილს ფარანჯუკში, ბეეან, იეგან, ნოდარ და ფარუა აფთანიდილაშვილებს სოფლებში დბანისში, დბანისის ეარდისუბანში (ქეე-მო ქართლში იყო სამი ეარდისუბანი), საკარში (საკარისი) - ფარაჯუკში (იას.



ლორთქ ქე ქართ ნაწ. I და II. თბ. 1935. გვ. 144-145;

აეთანდილაშვილი ბერიცა - იყოდა შერმაზანა აბასაშვილისაგან მისი მკვიდრი ყმის, არაქელაშვილის ოთხი დღის მიწა თათთაგეგერდში შიკრიანთა და ზუტიას საზღვრამდე, მამუკანთ მიწამდე და საქვეე გზამდე (1690-იანი წლები). წყაროებში მოიხსენიებიან: აეთანდილა - ალიხანა, ზაალ, გიორგი, როინ, გიორგი, ზაალ, თამაზ, ალიხანა (მეორე), იესე, მამაჯანა, უამიერა, იაგანა-

1783 წლის ტრაქტატით ორბელიანები (ყაფლანიშვილები) აეთანდილისშვილების საზნაურო საგეარუელოსაც ფლობენ. „254“ აეთანდილაშვილი. არიან ძეგლადგანეე სომხითელნი | (ე. ი. ქვემო ქართლელნი. ი. ა. აზნაურნი“ (შემოკლ. აღწერა. - 124).

რუსეთის მთავრობამ აზნაურებად აღიარა და საგეარ-ტომო წიგნში შეიტანა. აეთანდილაშვილი სტეფანე კაკადას ძე, მეუღლე მისი ქეთეფანი. ეთიშვილები: ტიტულოვანი მრჩეველი ზაალი გუბერნიის მდივანი სოფლომონი კოდეჯვის რეგისტრატორი ოსსები. ქალიშვილი - გეო პასადაძის ქერივი, ნინო. კოდეჯვის რეგისტრატორი იაკობი. პოდპორშიიკი ნიკოლოზი, გიორგი, აეთანდილი. ქალიშვილები: კატერინე კეკელია.

საკუთარ მიწა-წყალზე ჯერ იყო და რუსებმა გეარი რუსულად, ფორმანტი რეთ-თ გააწყვეს (აეთანდილოვი), სომხებმა კი ბერი აეთანდილოვი გაასომხეს. ამ გზით მივიღეთ 141 აეთანდილოვი (თბილისი - 84, ახმეტა - 30, ქუთაისი - 10), შდრ. აეთანდილიანი - 20 (თბილისი - 19, ქარელი - 1).

სომხითი ეწოდა ქვემო ქართლის იმ ნაწილს, რომელიც ესაზღვრება სასომხეთს (შრდ. გუგარენი, ბერდუჯი, ბორჩალო-დღეუანდელი ქვემო ქართლი და ა.შ.).

აგეოფაშვილი-აგეოფაშვილი იხ. გეარი აგეოფაშვილი.

აგელახაშვილი აგლოხაშვილი საეარაულოთ გეარის ფუძეა საკუთარი სახელი აგელახა. აგლოხადანაა მიღებული გეარი აგლოხაშვილი.

აგუანდაძე არჯუენ - ჰყავს (სახლიკაცები) ახალბედა, გიორგი ჯერ კონსტანტინემ, შემდეგ ბაგრატ მეფემ მას განუახლეს ძეელი სასიხლო სიგელი, რომელიც ღიონ მეფისგან ჰქონია მიღებული. მის წინაპარს, რომელიც დარუბანდიდან გადმოსულა, მოურჩენია დავით აღმაშენებელი, რომელიც გველათის შენებისას გადგინიდან გადმოგარდნილა და დაშაგებულა. გაურჩა ბაგრატმა სისხლი. ორასი ათასი ძეელი ცხუმური თეთრი, თორმეტი გლეხი, თორმეტი თეთრი ჯორი, თორმეტი თეთრი ქორი, თორმეტი მეძებარი, თორმეტი თეთრი მიძინო: უწყალობა აგრეთვე სკანდას და გოგს ქვემოთ, ძეერეთს და ყვიროლას შესარათათან ფისისანისა და ჩხარას სატყისმცემლო (1452 წ.).

აგუანდაძე ახალბედა - (სახლიკაცი) არჯუენ აგუანდაძისა.

აგუანდაძე გიორგი - (სახლიკაცი) არჯუენ აგუანდაძისა.

აგუანდაძე გოჩია - ჩხარს მცხოვრები. ემართა აფხაზეთის საკათალიკოსო

ბეგარა ათი კოკა ღვინო, თორმეტი თეთრი, რვა ქათამი, სამი კოდი ქერი, ერთი მენახევერე პური და ერთი მენახევერე ღომი, ერთი მარხილი თივა, ტყირთი და მუშაობა (1621 წ.).

აფხანდაძე ზაქარია - ჩხარს მცხოვრები, ემართა აფხაზეთის საკათალიკოსო ბეგარა: ათი კოკა ღვინო, თორმეტი თეთრი, ხუთი ქათამი, ოცი კვერცხი; სამი კოდი ქერი, ერთი მენახევერე პური და ერთი მენახევერე ღომი, ერთი მარხილი თივა, ტყირთი და მუშაობა (1621 წ.).

აფხანდაძე ივანა - ჩხარს მცხოვრები, ემართა აფხაზეთის საკათალიკოსო ბეგარა: თექვსმეტი კოკა ღვინო, ოცი თეთრი, ოცი კვერცხი, ერთი მარხილი თივა, ტყირთი და მუშაობა (1621 წ.).

აფხანდაძე ნასხიდა - ჩხარს მცხოვრები, დედოფალმა თამარ დიასამიძემ იგი ბეგრით შესწირა გელათის წმინდა გიორგის ეკლესიას (1584 წ.).

აფხანდაძე როსტეფანა - ჩხარს მცხოვრები, დედოფალმა თამარ დიასამიძემ იგი ბეგრით შესწირა გელათის წმინდა გიორგის ეკლესიას (1584 წ.).

აფხანდაძე საბა - ჩხარს მცხოვრები, დედოფალმა თამარ დიასამიძემ იგი ბეგრით შესწირა გელათის წმინდა გიორგის ეკლესიას.

აფხანდაძე საბა - ჩხარს მცხოვრები, ემართა აფხაზეთის საკათალიკოსო ბეგარა: თორმეტი კოკა ღვინო, თექვსმეტი თეთრი, რვა ქათამი, სამი კოდი ქერი, ერთი მენახევერე პური, ერთი მენახევერე ღომი, ერთი მარხილი თივა, ტყირთი და მუშაობა.

აგსაჯანიაური-აგსაჯანი შვილი-გოგოლაური-გოგოლაური-აგსაჯანიაური-აგსაჯანი შვილი. აესაჯანი შვილები გარდა გორისციხისა, მკვიდრობენ. აგრეთვე არშაში, ვარდისსუბანში, ტყარშეტში. ვალერიან ითონი შვილის მოძიებულნი ეთნოგრაფიული მასალებით აგსაჯანი შვილების გეაროს საფუძველნიამერილი ყოფილა ეინმე აგსაჯანი, რომელიც ფშაიდან მოსულა თავის ერთადერთ ძმისწულ - ამოგანთან ერთად და გორისციხეში დასახლდებულა. აგსაჯანის შვილების აღრიხველი გეარი გოგოლაური ყოფილა (12, გვ. 46-47). 1774 წლის აღწერაში აგსაჯანი შვილების წინაპარი აგსაჯანიაურის გეარით იყენენ ჩაწერილი.

აგსაჯანიაურების გეაროს წარმომავლობას შეეხო აგრეთვე როლანდ თოფჩიშვილი. იგი წერს: აღმოსავლეთ საქართველოს მთაში (მთიულეთი, ხევი) XVIII საუკუნემდე - ურბი(-ულ)-ით ნაწარმოებმა ზოგიერთმა გეარმა ფინალი - ძე და - შვილი სუფიქსებით შეიცვალა. მაგალითად. არგანაური-არგანაძე-არგანაშვილი; ბიბილაური-ბიბილაშვილი; ბეჭაური-ბეჭიშვილი; კედელაური-კედელაშვილი; ოღიაური-ოღიშვილი; გუღიაური-გუღიაშვილი; აგსაჯანიაური-აგსაჯანიშვილი; დაფითაური-დაფითაშვილი; ჩორიური-ჩორიშვილი. (რ. თოფჩიშვილი, დასახ. ნაშრ., გვ. 102).

აგქაფაშვილი-აგქოფაშვილი-იაკობაშვილი. ამ ფორმით გეხედება აღნიშნული გვარი. ამჟამად გეაქს გვარი აექოფაშვილი. აექოფაშვილების გვარი გაჩნდა ქართლში. დმანისის რაიონი. (სოფელი დიდი დმანისი). შემდგომში გადმოვიდნენ ბოლნისში. ადრინდელი გვარი იაკობაშვილი ყოფილა. გვარის ძირია საქართველოში ფრიად გაერცობილი სახელი იაკობ - ი. ეს სახელი ამ გვარში დღესაც ხშირად მჟორდება. სახელი იაკობი ჯერ იყო სომეხმა მღვდელელებმა აკოფ-ად აქციეს. შემდგომ კი ამის მიხედვით გვარი აკოფაშვილად მონათლეს. საქართველოს რიგ რეგიონებში. - გორი, კახეთი და სხვა აკოფაშვილები რუსული ფორმანტი აკოფოვებად გააფორმეს, ხოლო ბოლნისის რაიონში კი აგქაფა-შვილ-აგქოფა-შვილად ჩაწერეს.

შენიშვნა: იაკობაშვილთან მცირე ნაწილი ქართულ ებრაელადაც ეწერება.

სწორედ ამითაა გაპირობებული, რომ ქართული გვარების ცნობილ მკვლევარს, ილია შაინსურაძეს, საესებოთ სამართლიანად აგქაფაშვილ-აგქოფაშვილი შეტანილი აქვს წიგნში „ქართული გვარ-სახელები“ (გვ. 18). ილია გაგულაშვილი კიდევ უფრო აერცობს გვარსა და აღნიშნავს, რომ აგქაფაშვილი, აექაფიშვილი, აექოფაიშვილი, აექოფაშვილი ქართული გვარსახელებიაო (ილია გაგულაშვილი, ქართული გვარები, ქუთაისი, 1993, გვ. 9). გადმოცემის თანახმად XVIII საუკუნის 10-იან წლებში (1810 წ.) 1500 ოჯახი გადმოსახლდეს ჯაეახეთიდან. ნაწილი დიღოში ჩაასახლეს, ნაწილი ლორე-ბორჩალოში. აექოფაშვილების წინაპრად. რომელიც ასევე გადმოსახლებულთა შორის იყო ითვლება დიმიტრი ივანესძე (იაკობაშვილი) აგქოფაშვილი.

აგქაფაშვილი-აგქოფაშვილები ძირითადად ცხოვრობენ ბოლნისის რაიონის სოფელ რატევანში, არიან დმანისის სხვა სოფლებშიც.

აგქოფაშვილს (იაკობაშვილებს) რძლად მოყავდათ შემდეგი გვარის ასულები: ბუენიშვილი, გოგებაშვილი, მენთეშაშვილი, სელმაშვილი, გარსიმაშვილი (დუშეთიდან), მიქელაძე (გვართა ძირითადი ნაწილი თავად-აზნაურები იყვნენ), ათხოვებდნენ ურუმაშვილებზე (იგივე ხუციშვილებზე), ხუციშვილების ძირითადი ნაწილი აზნაური იყო, თამაზაშვილებზე (თამაზიშვილების ნაწილი ბართაშვილთა შტო-გვარი გახლდათ), ღონდარიშვილებზე (იგივე ღონდარიძეები მესხეთიდან), ლაზარიშვილებზე, დეგნოზაშვილებზე (იგივე ყურდუაშვილები) და სხვა.

აგჯიშვილი, აგჯიშვილი. თურქულად აგჯი მონადირეს ნიშნავს აჭარულ ზეპირსიტყვიერებაში არის ზღაპარი „მონადირე აგჯი“, რომელიც სპეციალისტებს ხულოს რაიონის სოფელ რაქეთელმა ჯემალ სურმანიძემ ჩააწერა. აგჯიშვილები არიან ხელეჩაურის რაიონის სოფელ ერგეში. მეჯინისწყალში. ბათუმში არის გამოთქმა აგჯი მემედის ტყვიამ განგმიროსო“. ხელეჩაურელი ლამარა აგჯიშვილი მედიცინის დამსახურებული მუშაკია. გვარში სხვაც ბერი პყავთ სახელოვანნი (ოსსებ ბეკირიშვილი, აჭარის ისტორია გვარსახე-

ლებში, ბათუმი, 1996. გვ. 18:

აზაკიშვილი ფუქით აზ-ა მრავალი სახელი გვაქვს ქართულში. ასეთებია: აზაგ, აზადან (სპ. სისქან), აზა. აზათა. აზალა, აზან. აზიკო... ში გეარში იგი-
ვეა რაც ძე (აზაკიშვილი ან აზაკიქე).

აზაკიში - 20 (ბათუმი). აზაკიში, სუფიქსით ში ღასურ წარმომადგენლობა-
ზე მიუთითებს გეარის ფუქია საკუთარი სახელი აზაკა. (შდრ. აზაგ, აზაგ,
აზათა. აზალა, აზამ. აზან). ქალის სახელი აზა და სხვა. აზაკიშთა გეარო-
დან გაუჩერო მთელთა 20 სუფსა ცხოვრობენ ბათუმში.

აზალაძე, აზალაძე ეპონიმური ხასიათის გეარ-სახელია. მომდინარეობს
წინაპრის საკუთარი სახელისგან აზალა (ფუქედ ჩანს აზა, შდრ. აზან - აზა-
მა. აზანიშვილი).

აზალაძე აზალდუხ - ჰქაეს სახლიკაცები: ნადირა, პაპუნა, თეედორა. მის-
ცა დეკანოზ გიორგი ეცადაშვილს დათუასა და ლომისას საორმოცედ და
საანდერძოდ - ნიგოზი და ნახეარო კელი ენახი, აფთაშვილის ენახის ბო-
ლოს მიწა და ერთი ღობი (XVII ს). აზალაძე თეედორა, პაპუნა, ნადირა.

აზარაშვილი ცნობილი ქართული გეარ-სახელია, რომელსაც საფუძელად
უდევს პოპულარული სახელი აზარა. გეარ-სახელები დოკუმენტებში მე-17
საუკუნეშია დაფიქსირებული. შდრ: აზარა - სოფელ ლისში მცხოვრებ ცო-
ლისძმა აზნაურაშვილ მახარებელ სულხანიშვილსა. მოხსენიება 1641 წელს
(ბაღ. I. გვ. 85-86).

აზარაშვილთა გეარის განაყოფა გარდანაშვილი. გარდანაშვილი არის
აგრეთვე სხვა ქართულ გეართა განშტოება. ამავე დროს დამოუკიდებლადცაა
გაენილი (იხ. აზარაშვილი).



აზარაშვილი გაუა შადგას ძე - საქართველოს კომპოზი-
ტორთა კავშირის თავმჯდომარე, პროფესორი. დაიბადა თბილის-
ში 1931 წ. 1 იელისს შშობლები: ოდლა შიქანაძე, შადგა აზა-
რაშვილი; მეუღლე - მანანა დანგაძე (1950); შვილი - ნათია (1974).
ე. აზარაშვილმა დაამთავრა თბილისის სახ. კონსერვატორიის სა-
კომპოზიციო ფაკულტეტი (1961). იყო III სამუსიკო სასწავლებლის
მუსიკალური თეორიის დისციპლინების მასწავლებელი (1961-74). II
სამუსიკო სასწავლებლის მასწავლებელი (1974), კონსერვატორიის პედაგოგი
(1971 წლიდან), დოცენტი (1981 წლიდან), პროფესორი (1988 წლიდან). საქარ-
თველოს სახელმწიფო ფილარმონიის სამხატვრო ხელმძღვანელი (1994 წლიდან).
კომპოზიტორთა კავშირის თავმჯდომარე (1997 წლიდან). დაწერილი აქვს ბა-
ლეტი „ხევისბერი“ (1982); ორი სიმფონია (1966, 1986); 7 ოპერეტა, მათ შორის
-კახელები ბაშუე“ (1985). „მერქმე გაბო“ (1995), ინსტრუმენტული კონცერტები
ორკესტრის თანხლებით: ფლეუტისთვის (1968), ჩელოსთვის (1969), ეოლიონოსთ-
ვის 1 (1972) და 2 (1973) და სხვ: „ნოქტურნი“ დიდი სიმფონიური ორკესტ-

რისთვის (1964), „რეტრო ფორტეპიანოსთვის ორკესტრის თანხლებით (1996), „სი-
 გონება“, „რახმანინოვის ხსოვნას“, „განშორება“, კამერული ორკესტრისათვის:
 ეოკალურ-სიმფონიური: „საქართველო, გამარჯობა შენ“, „პოეტის აღსარება“
 (1996); კამერულ-ინსტრუმენტალური: საფორტეპიანო ტრიო (1959), სონატები ეო-
 ლინოსა და ფორტეპიანოსთვის (1961), კლარნეტისა და ფორტეპიანოსთვის (1976),
 ჩელოსა და ფორტეპიანოსთვის (1961), კონტრატო სასულე საკრავებისთვის, ეოკა-
 ლურ-კამერული ნაწარმოები: საგუნდო მუსიკა: „ნანა“ (1956), „გიმლურ, დიადო
 მხარეე“ (1960), „ჰიში მზეს“ (1973); რომანსები („რა კარგი ხარ“, „როგორ მიყვარ-
 ხარ“, „მადლი შენს გამიწებს“ და სხვ.); მუსიკა 40-ზე მეტი სექტაკლებისთ-
 ვის, კონფილმებისთვის („შე შემოდგომისა“, „გაუმარჯოს ქართულ ფეხბურთს“);
 აღდგენილი ფილმებისთვის: „ხანუმა“, „ტარიელ მკლავების საქმე“, „სატელევი-
 ზიო ფილმისთვის „მე თეთონ“, „საესტრადო სიმღერები ტ. ტაბიძის, გ. ტაბი-
 ძის, მ. ქელიძის, მ. ფოცხიშვილის, პ. გრუზინსკის, ე. გოგოლაშვილის, დ.
 გეიშანი, ე. ნიკოლაძის და სხვათა ლექსებზე მიღებული აქვს საქართველოს
 კომპაეზორის პრემია (1998), საქართველოს მინისტრთა საბჭოს პრემია (1982),
 გოგებაშვილის სახელობის პრემია (1998), არის ხელოვნების დამსახურებუ-
 ელი მოღვაწე (1979), საქართველოს სახალხო არტისტი (1988).

გაუა აზარაშვილი: მიმართა, რომ ადამიანი მთელი არსებით უნდა ემსახუ-
 რებოდეს თავის ერსა და ქვეყანას ოგი უნდა იყოს პატიოსანი, შრომისმოყუა-
 რე, კაცთმოყუარე მთელი ცხოვრება ეცდილობდი, მეცხოვრა ამ პრინციპით,
 წლების მანძილზე ხშირად ეატარებ საქართველოს სხვადასხვა კუთხეში კონცერ-
 ტებს, ხალხთან შეხვედრისას ეგრძნობ მათ კეთილგანწყობასა და სიყუარულს
 ჩემი მოკრძალებული შემოქმედებისადმი, რაც უფლებას მაძლევს ეოყიქრო, რომ
 ტყუილად არ მიღეაწია, ამიტომეა, რომ ჩემი ცხოვრება არ წარმოშიდგენია ჩე-
 მი ხალხისა და ჩემი ქვეყნის გარეშე.

აზარაშვილი, მათა, დაბ. 1964 წლის 6 აპრილს, თბილისში.



განათლება უმაღლესი, პეკეს მეუღლე - ზურაბ შემარნიშვილი და
 13 წლის ეუი დევიდა. 1996 წლიდან საქართველოს მძლეოსნობის
 ფედერაციის გენერალური მდიენია, ამჟამად ცხოვრობს გერმანიაში
 და მეშობს საეციალობის მიხედვით, არის სეულის ოლიმპიადის
 ბრინჯაოს პრიზორი 4X100 მეტრზე ამნათრბენში და ამეე ოლიმპიადის
 ფინალისტი 200 მეტრზე რბენაში. 1986 წლის ხალხთა სპარტაკადის
 ორგზის ჩემპიონი და რეკორდსმენი 100 და 200-მეტრიან დისტანციებზე, გრან-
 პრის სერიალის მონაწილე, ეეროპისა და მსოფლიოს მრავალ ტურნორში გამარ-
 ჯეებული. 2002 წლიდან არის ბორჯომის საერთაშორისო კროსის ორგანიზა-
 ტორია, რომელიც ატარებს მათას სახელს.

აზარიაშვილი-ენაკოლოფაშვილი-ვარდანაშვილი-ვართანაშვილი, აზარო (ათასის მნიშვნელობით). („მათ სიხარულსა ვერ დაეწერ ფულითა ვერც აზარითა“) (ეფუხისტკაოსნიდან). **აზარუ** - სიმღერის და ქვიფის დროს სახმარი სიტყვა. **აზარია** (ძვ. ებრ. შეწევნა ღმერთსა), **გ. ლეონიძის სახელები**, **კოხნარი**, **ჩოხატაურის რაიონი**); **გვხვდება ფორმით: აზარა** (აზარაშვილი), **აზარია** (აზარიაშვილი).

აზარიაშვილები ყოფილან აგრეთვე **ენაკოლოფაშვილების** გეარის განაყოფები (იხ. **ენაკოლოფაშვილი**). ხოლო **აზარიაშვილებიდან** წარმოქმნილია შტო-გეარი **ვარდანაშვილი-ვართანაშვილი**.

აზარიასშვილი || **აზარიაშვილი** - მისი ოთხი დღის მიწა მიჰყიდა **ზაქუყიბზე** **ზაქუმიშვილმა** **აღიხანა ბუეანისშვილს** (1699 წ.).

აზარიასშვილი ბაბანა - მოწმე **ზაქრუშ** **ზაქრუმისშვილის** მიერ **დურმიშხან** და **ალავერდა ნაკულაშვილებისათვის** მიცემული მიწების **ნასყიდობის წიგნებისა** (1696 წ.).

აზარიაშვილი ბერუა - მოწმე **გარსევან გილასშვილის** მიერ **წინამდებარე ონოფრე** (მაჭუტაძისათვის) მიცემული მამულის **ნასყიდობის წიგნისა** (1695 წ.).

აზარიაშვილთა ერთი ნაწილი ენაკოლოფაშვილების განაყოფები არიან (იხ. **ენაკოლოფაშვილი**).

აზარიაშვილები ცხოვრობენ **ქ. თბილისში**, **კოდაში**, **ლოუბანში** (თეთრიწყაროს რაიონი) და სხვ.

აზაურაშვილი საკუთარი სახელი **აზაურა**.

აზარიძე **აზარ** სპარსულად **ცეცხლია**. **აზარანგ** **აზარიანი** - **ცეცხლოვანი**. **აზარაშ** - **ელვა**. **აზარგულ** - **ცეცხლოვანი ყვაეილი** - **ვარდი**, **აზარან** - **ცეცხლიანი ქალიშვილი**, **აზარდად** **ცეცხლის ბოძებულღი**. ასე რომ, როგორც იტყვიან. **კომენტარი ზედმეტია**. **აზარიძე იგივე ცეცხლაძეთა ფარდია**.

ამ სიტყვებიდანაა **ნაწარმოები აგრეთვე აზერბაიჯანის სახელი**. ტურმინი **აზერ-ნუმ**. **აზერბუ**. **აზერინ** და **სხვა** (სისტემი **ლიონის იმონ უ ნაროდოე მირა**, **მ.**, 1989. გვ. 254). **რუსულშია** და **სომხებთანაა** **გეარები აზარიანი**, **აზაროვი**, **აჭარაში** კი **აზარიძე**. რომელთა წარმომადგენლები ცხოვრობენ **ხელვაჩაურის რაიონის ახალშენსა** და **ორთაბათუმში**. **ახალშენელი ქაზიმი აზარიძე ფაშისტებთან ბრძოლაში დაიღუპა** 1941 წელს.

ეს გეარი რომ ძველია. **სამხრეთ-დასავლეთ საქართველოს განეკუთვნება** და **საკუთარ სახელ აზარიდან მომდინარეობს**, **ცხადყოფს მისი მოხსენიება აჭარის მოსაზღვრე შავშეთის 1450 წლის საბუთში**.

ერთი შეხედვით, **გეარსახელი ზარიძე** (თიანეთის რაიონი). **ზარია**, **ზარიაშვილი** **აზარიძესთან კავშირში უნდა იყოს** **მაგრამ მკვლევარები მხოლოდ ვარაუდს გამოთქვამენ** **საკუთარ სახელ ზარო-დან წარმოქმნის თაობაზე**. **ცეცხლის**, **ხანძრის გაჩენა განგაშს იწვევს**, **ზარებს რეკავენ**. შესაძლოა ეს ტურმინი **აზა-**

რიდან მომდინარეობს, ალბათ, პრეფიქს ა-ს ჩამოცილებით მოხდა. სომხებშიც არის გეარსახელი ეგზარხი და ეგზაროვი, სხეაგან საკუთარი სახელი აღკაზარ, გუღიზარ. (ი. ბექურიშვილი).

აზატაშვილი ხატაშვილი. გეარის ფუძეა აზატა. შდრ. აზატა-ს მიწას ესაზღვრებოდა მელქინა სულხანიშვილის მიერ ბეჟან როსტომისშვილისათვის მიყიდული მიწა (1686 წ.).

შდრ: აზად (სპარს.) თავისუფალი, საშუალოდ წერილი მონათმფლობელები. გაბატონებული კლასის ყველაზე მრავალრიცხოვანი სოციალური ფენა სასინათა ირანში. აზად (ისტ.) თავისუფალი, კერძოდ, განთავისუფლებული ყმა.

სადირაშენს (დღევ. თეთრი წყაროს რაიონი) 1721 წელს როსტომისა და გუგუნას (ნამანგლელევიშვილები) ყმად მოიხსენიება ბერი აზატაშვილი (ვახუშტი. 120).

სოფელ კოდაში აზატაშვილების გვარი ჩანს 1817 წლიდან. ირკვევა, რომ აქაური გვარი გაჩენილია სოფელ ქვეშიდან ამ სოფელში გადმოსულ ენმე აზატა-დან (იგ. ჯაფახა, სეო, I, 175); გონია აზატაშვილი, შვილი სიმონი. -მართლმადიდებელი. ქართული“ (სცსსა. ფ. 254. I. 1274. 1854. ფურც. 55) თავად ზურაბ ორბელიანის გლეხებს შორის სოფელ მუხათის (დღევ. თეთრიწყაროს რაიონი), 1823 წლის აღწერაში მოიხსენიება სარგის აზატაშვილი (იგივე ხატაშვილი) მისი ცოლი მარიაში, ვაჟიშვილები აზატა, სარგისას ძმები იაკობი, ნონია, მეუღლე ნანუა, ვაჟი არუფინა, ქალიშვილები - სარა, სოფიო, ანა, მეორე ძმა ყაზარა, მეუღლე შუშანა, დედა მარიაში. აზატას ქერივი ქეთევანი (სცბაა. ფ. 254. I. 802. ფურც. 38).

აზატაშვილები რუსულის გაელენით აზატოვებად ჩაწერეს და ბევრ მათგანს სომხურ-გრიგორიანული სარწმუნოება მიაღებინეს. მაგალითად სოფელ კოდაში მართლმადიდებლური ეკლესიის გეერდით სომხურ-გრიგორიანული ეკლესია ააგეს და იქ იგივე ტერტერა (არაქელიანი) იყო, რომელიც სოფელ კუმისში ასომხებდა ქართველ მრევლს.

სომხებს აქვთ გვარი აზატაიანი. აზატოვები ქართველები და ყოფილი მართლმადიდებლები არიან. სურვილის შემთხვევაში მათ შეუძლიათ დაიბრუნონ (აღადგინონ) მამა-პაპური გვარი აზატაშვილი.

აზაურაშვილი (საკუთარი სახელი აზარა-ს სახეცვლილებით მიღებული გვარია.

რუსეთის მთავრობამ ამ გვარის წარმომადგენლები აზნაურებად დაამტკიცა და საოჯახო სახელობით სიაში შეიტანა: „აზაურაშვილი კოზმან დუარსაბის ძე მეუღლე მისი მათა. კოზმანას ძმა ეგგენი, ვაჟიშვილები: დუარსაბი, დავითი, ოსები“.

აზიკური ნაწარმოებია საკუთარი სახელიდან აზიკა (აზიკო) (აღ. დღ., 69).

აზირაშვილი, ფუძეა მამაკაცის საკუთარი სახელი აზირა.

აზმაიფარაშვილი. შეტეხი (კასპის რაიონი), თბილისი, გორაკი: „რამაზ აზმაი-ფარი საქებელი“ (საბა);

აზმაიფარაშვილი - მის მიწამდე მიჰყოდა პაპუნა აღნიასშვილმა ნარიბეკ სახანდიურაშვილს მამისთავალსშვილისაგან საყიდი მიწა ჩორჩეთში (1693 წ.).

აზმაიფარაშვილი ივანე - მოწმე გოგია ბოქორაძის მიერ ივანე ვერნაშვილისათვის მიცემული მიწის ნასყიდობის წიგნისა (1653 წ.).

აზმაიფარაშვილი ხოსიტა - ნაცვალი. მონაწილეობა მიიღო გარეჯელთა და ჩერქეზელთა სამამულე დაეის გაროგებაში (1656 წ.).

აზმაიფარაშვილი ხოსიტა (მეორე) - მოწმე მამულის ნასყიდობის წიგნისა (1656 წ.).

აზმაიფარაშვილი ხოსიტა (მესამე) - მოწმე სამამულე დაეის გაროგების წიგნისა (1664 წ.).

აზმაიფარაშვილი ხუდია გასიღის ძე - მოწმე მამულის ნასყიდობის წიგნისა (1664 წ.).



აზმაიფარაშვილი გივი გასიღის ძე - საქტელერადიო კორპორაციის სიმფონიური ორკესტრის მთავარი დირიჟორი, საქართველოს სახალხო არტისტი. დაიბადა თბილისში 1930 წლის 1 სექტემბერს მშობლები: ნინო ნათყვალაძე, გასიღ აზმაიფარაშვილი. შეუღლე - ღვანა გომეღლაური (1933). შვილები: ლევანი (1955), ზაზა (1962). დაამთავრა თბილისის კონსერვატორიის საფორტეპიანო ფაკულტეტი (1955). პეტერბურგის კონსერვატორიის სადირიჟორო ფაკულტეტი (1960). იყო საქართველოს კამერული ორკესტრის დამაარსებელი და პირველი სამხატვრო ხელმძღვანელი (1965-67), თბილისის ოპერისა და ბალეტის თეატრის დირიჟორი (1960-74), მთავარი დირიჟორი (1974-82). საქტელერადიოს სიმფონიური ორკესტრის მთავარი დირიჟორია 1982 წლიდან. არის კონსერვატორიის საოპერო მომზადების კათედრის პროფესორი. გასტროლები ჩატარებული აქვს მოსკოვში, პეტერბურგში, კიევში, პოლონეთში, ჩეხოსლოვაკიაში, უნგრეთში, გერმანიაში, თურქეთში, იტალიაში, ესპანეთში. მისი ბიოგრაფია შეტანილია ენციკლოპედია „საქართველოს“ პირველ ტომში (1997).



აზმაიფარაშვილი ზაზა გივის ძე საქტელერადიო კორპორაციის სიმფონიური ორკესტრის დირიჟორი. დაიბადა თბილისში 1961 წლის 16 ივნისს. მშობლები: ღვანა გომეღლაური, გივი აზმაიფარაშვილი. დაამთავრა კონსერვატორიის საგუნდო-სადირიჟორო ფაკულტეტი (1985), პეტერბურგის კონსერვატორიის საოპერო-სიმფონიური ფაკულტეტი (1991). არის თბილისის სახელმწიფო კონსერვატორიის საოპერო მომზადების კათედრის დოცენტი. საქტელერა-



დიოს სიმფონიური ორკესტრის დირიჟორია 1990 წლიდან. ჩატარებული აქვს გასტროლები სტამბულში (1992), ელენსიაში (1994), პალერმოში (1995). არის დირიჟორთა საერთაშორისო კონკურსის ლაურეატი (მე-2 ადგილი, სანკტ-პეტერ-ბურგი, 1995).



აზმაიფარაშვილი ზურაბ ალექსის ძე, საქართველოს ჭადრაკის ფედერაციის თანაპრეზიდენტი, მოჭადრაკე, საერთაშორისო დიდოსტატი. დაიბადა თბილისში 1960წ. 16 მარტს. შობილები: ელენე ბერო-ზაშვილი, ალექსი აზმაიფარაშვილი; მეუღლე - მარინა მელიორა-ვა (1954); შვილები: თვა (1973), ელენე (1982), ზურაბი (1983). დაამთავრა საქართველოს სახელმწიფო ფიზიკური კულტურის ინსტიტუტი (1981). იყო სსრკ ჩემპიონი მოსწავლეთა შორის (1984), ევროპის ჩემპიონატის მეორე პრიზიორი (1979), საერთაშორისო ოსტატი (1984), საერთაშორისო დიდოსტატი (1988), „კრემლის ეარსკვლავების“ ფინალური გათამაშების (1994,1995) და „მსოფლიო თასის ფინალური ეტაპის“ (1996) მონაწილე; ლიტვის, ამერიკის, არგენტინის, თბილისის, პეანის, ამსტერდამის, ლონდონის, მოსკოვის, ესპანეთის, გერმანიის და სხვა საერთაშორისო ტურნირების მონაწილე და გამარჯვებული (1973-1996), საჭადრაკო ოლიმპიადის მონაწილე (I და (1992, 1994, 1996, 1998, 1999, 2000) ეაუთა მსოფლიო ჩემპიონატის დასკვნითი ეტაპის (1997), იტალიის საერთაშორისო ტურნირის (2000) მონაწილე. იყო გარი კასპაროვის სეკუნდანიტი (1987-94), იუდიო პოლგარის (1995-96), ეტიენ ბაკროს (1998-99) მწვრთნელი. ჭადრაკის ფედერაციის პრეზიდენტი (1998-99). არის შავი ზღვის საჭადრაკო ასოციაციის პრეზიდენტი (1999), ევროპის საჭადრაკო კავშირის გამგეობის და ფიდეს მსოფლიო ჩემპიონატების კომიტეტის წევრი (2000). მისი ინიციატივით საქართველოში პირველად ჩატარდა: ბლოც-შოუ ჭადრაკში ელექტრონული დაფებისა და კომპიუტერების გამოყენებით (1999), ევროპის ქალთა საჭადრაკო ჩემპიონატი (მათუმი, 1999), ევროპის მე-12 გუნდური ჩემპიონატი.

დარწმუნებული ეარ, რომ ჩემი ცხოვრებისეული საწყისია სიკეთე ერთადერთი ადგილი, სადაც მინდა ეინმე დაეთრგუნო, საჭადრაკო დაფაა. ადამიანეთან ურთიერთობაში არასოდეს ეეძებ რაიმე ანგარებას. მინდა ისე ეიცხოვრო, რომ ჩემი სახელის გამო ჩემს შვილებს კარი არაეინ მოუხუროს. ამავე დროს, შესაძლებლებისდაგეარად, ცხოვრებისაუელ სიამოენებაზე უარს არ ეამბო, ძალიან მიუეარს მოგზაურობა და ოჯახური სიმეუდროეე.

აზმაიფარაშვილი შალვა ილიას ძე [25. XII. 1902 - (7. I. 1903, თბილისი, - 17. V. 1958, იქვე)] დირიჟორი და კომპოზიტორი, საქართველოს სსრ ხელოენების დამსახურებული მოღეაწე (1941) საქართველოს სსრ უმაღლეესი საბჭოს I - III მოწვეეის დეპუტატი. 1930 წელს დაამთავრა თბილისის სახელმწიფო კონსერეატორია საორკესტრო, საკომპოზიციო და სადირიჟორო განხრით. 1933 წელს კი ას-



პირანტიერის სადირიჟორო განყოფილება. 1923-28 წლებში უკრავდა სასულე და სიმფონიურ ორკესტრებში. 1932 წლიდან იყო თბილისის ოპერისა და ბალეტის სახელმწიფო თეატრის დირიჟორი, ხოლო 1938-52 წლებში მთავარი დირიჟორი. 1943-53 წლებში ხელმძღვანელობდა საქართველოს რადიოს სიმფონიურ ორკესტრს. 1954-57 წლებში საქართველოს სახელმწიფო სიმფონიურ ორკესტრის ახმაოფარაშვილის ხელმძღვანელობით დაიდგა მრავალი ოპერა, მათ შორის ბალანჩივაძის -დარეჯან ცბიერი", ე. დოლიძის -ქეთო და კოტე" (ორივე 1937 წელი), შ. შველიძის -ამბაეი ტარიელისა" (1946 სახ. პრემია 1947), გ. კილაძის -ლადო კეცხოველი", ი. გოციელის -პატარა კახი" (1943), დ. თორაძის -მთების ძახილი" (1947) და სხვა. ახმაოფარაშვილის მუსიკალური ნაწარმოებებია: სიმფ. პოემა -ყვარლის მთებს" (1939). საორკესტრო სოუიტა -ძველი თბილისის სურათები" (1941). სიმფონია (1945), ეოკალური სიმფონია პოემა -ქართლი" (1946), ოპერა -ხევისბერი გოჩა" (1951), მუს.კომედია -რაც გინახავს ველარ ნახავ" (1952) და სხვა. დაჯილდოებულია საპატიო ნიშნის ორდენით.

აზნაურაშვილი-ღამაზაშვილი აზნაური (ძე.) პრივილეგიური წოდების წარმომადგენელი. თავადზე დაბლა მდგომი (ქეგლ.- 18). სულაც არაა აუცილებელი რომ გეარის მიმღები ამ წოდებას კეთუთნებოდა. ვარ. გეარი მეტსახელიდან -აზნაური" უნდა იღებდეს დასაბამს.

აზნაურიძე - 28 (მათუმი - 4, ხელგაჩაური - 24);

აზნაურიცი - 121 (თბილისი - 50, რუსთავი - 8, გარდაბანი - 7).

აზნაურაშვილს ქქონია შტო-გეარად - ღამაზაშვილი. ბეკია აზნაურაშვილი-ღამაზაშვილი, 1781 წელს მოიხსენიება სოფ. მარაბდაში. დღევანდელი თეთრიწყაროს რაიონი" (ივ. ჯავახიშვილი. I გვ. გვ. 79)

აზნაურიძე. -ქართლის ცხოვრების" მიხედვით, სახელ აზოდან მომდინარეობს. რომელიც თითქოს ძე. წ. 310 წლებში პონტოს (მოიცავდა ტრაპიზონ-რინე-ბათუმის მიმდებარე მხარეებს) მხრიდან დაეცა მცხეთას. სხვების აზრით, აზნაური კეთილშობილს, თავისუფალს ნიშნავს. ჩრდილო კავკასიური სახელი ანზორ ამ სიტყვიდანაა ნაწარმოები. თედო სახოკია, რომელმაც 1895 წ. მოიარა აჭარა. წერდა: -ქედში იყენენ აზნაურიშვილები (აღბათ, ს. ნამლისიევი ქქონდა მხედველობაში), სადაც ცნობილი იყო ხუსეინ აზნაურიშვილი, რომლის შთამომავლები ახლა დაბა ხელგაჩაურში ცხოვრობენ. აზნაურიშვილები ზემო მანხაანშიც არიან."

ამრიგად, ეს გეარსახელი სოციალური წარმოშობისაა. მოხუცეს ნიშნავს. თავდაპირველად თავისუფალ პიროვნებას ეწოდებოდა. V ს-დან შეიძლება ახალი შინაარსი შეიძინა. IX-XIII ს-ში აზნაურთა შემადგენლობა: სხვათა სხვა და რთული იყო (ივ. ჯავახიშვილი. ქართული სამართლის ისტორია, ტ 2. ნ.1, გვ. 31).

ბექა აღბუღას მესხეთის სამართლის მიხედვით ჩანან ერისთავნი. მთავარი, აზნაურნი, ეაჭარნი, მსახურნი და მუშაკნი-გლეხნი. გლეხების ქენი და შუქღოში აღზეებულნი. თავისუფლად აღზეებულნი მოწის მუშაკობისაგან. იყენს ლაშქროსნები, შუიარადებულნი, ციხე-ქალაქთა მცველნი, ასევე ნასყიდი, ნაბოძები, ეალგადაუხდელი, ნებით შესულნი. აზნაური სამი კატეგორიისა იყო. ერთი იღვნენ გლეხსა და აზნაურს შორის. მსახურის შინაარსი უფრო ფართო ჩანს. ნ. ურბნელს მსახურებად აზნაურებიც მოაჩნდა. აზნაური მცორე, გლეხს აღმატებულა. მათ უფროსს მსახურთუხუცესი ერქვა. მსახურებად მოიხსენიება V საუკუნის იაკობ ცურტაველის „შუშანიკის წამებაში“. როცა ეარსქენს ეგებებიან აზნაურნი და მსახურნი, მაგრამ მოგვიანებით შემამულეც გახდა. აჭარაში თურქებმა ალა-აღიებად აქციეს.

აზნაურიძეები ვაუჩერების მიხედვით 28 სულითაა წარმოდგენილი. ცხოვრობენ ბათუმში (4 სული), ხელგაჩაურში (24 სული), არიან აგრეთვე ქედის რაიონში (სოფელს ანგისა) და სხვაგან.

აზნაუშვილი გეარის ფუძეა საკუთარი სახელი აზნა. შდრ. აზნა, აზნაგ, აზნავირ (ალ. ლლ., 69).

აზრაკაძეშვილი-აზრაკაძე. აზრაკაძე გეხედება მამაკაცის საკუთარი სახელადაც. შდრ. აზრაკაძე შემამულე ზურაბ საგინაშვილის გლეხად მოიხსენიება სოფელ ბოგეში (ბოგეი თეთრი წყაროს რაიონი) 1823 წელს.

მაკარი კიკოლისძე აზრაკაძეშვილი, მეუღლე მისი მარიამი, ძმა იყანე. იყანეს მეუღლე ბარბარე. მეორე ძმა აბრამა, მესამე ძმა იოსები, მეოთხე ძმა დავითი. იყანეს შვილები:

ბერუა აზრაკაძე იოსების შვილები: ანა, თონა, ნასტია, მანა. აბრამის მეუღლე თამარა. ეკუი გლახა, ქალიშვილები - ელენე, მართა, ქეთევანი, დავითის მეუღლე ელენე. იოსების ქალიშვილები: სალომე, სოფიო, მეუღლე მარიამი. ბერუას მეუღლე თამარი (სცსსა. ფ. 254, I, 802, 1823წ. ფურც. 1-5).

აზრუმელაშვილი ნურიკაშვილი (1843 წ.), აზრუმი (არზრუმი) საკუთარ სახელადქცეული სადაურობის აღმნიშნელი სიტყვაა. იგივეა რაც ერზრუმი, ქალაქი ჩრდილოეთ - აღმოსავლეთ თურქეთში. არზრუმი (სპარს.) „რომის მიწა“, აქედანაა სახელი არზუმელა.

თომა და გიორგი აზრუმელაშვილები მოიხსენიებიან 1873 წელს დოდ თონეთში (თეთრი წყაროს რაიონი) (სცსსა. ფ. 254, №3, საქმე 127. აღწერა №319. ფურც. 175-209).

1843 წელს პატარა თონეთში მოიხსენიება თომა აზრუმელაშვილი იგივე ნურიკაშვილი (სცსსა. ფ. 254, I, 2043. ფურც. 310-322).

ათაბაგი - ათაბაძე - ათაბეგოვი - ვაყველი, ათა-მამა, ხოლო ბეგი - ბატონი, ერისთავი, თავადი. ზოგჯერ ათა გამზრდელსაც აღნიშნავენ ჩვენს ეს მნიშვნელობები. ეისესხეთ თურქულენოვანი ხალხებისგან. ეგვიპტეში ათაბაგი

სარდლის ტიტული იყო.

ბეგების უფროსს, ხელმძღვანელს, მხედართმთავარს (მამას) ათაბაგი ერქვა. საქართველოში ათაბაგობა შემოღებული იქნა თამარ მეფის მიერ მესხი ერისთავთერისთავი ჯაყელების საამებლად. ათაბაგობა გეარად ექცათ და მესხეთსაც ახალი სახელწოდება სამცხე-საათაბაგო ეწოდა.

ათაბაგი XIII საუკუნის დასაწყისიდან პირველი ეეზირი იყო საქართველოში და სამცხის გამგებელი. ივანე ჯავახიშვილის თქმით. „ათაბაგობა სამცხის მმართველთა სამკაულად იქცა.“

ათაბაგი მეფის მამადაც ითვლებოდა. ათაბაგთა ერთი შტო იმერხევე-შაეშეთს განაგებდა, რომელსაც ერთხანს ლიეჩა ერქვა. ლიეჩელი ათაბაგების რეზიდენცია ქალაქი ართვინი იყო. ცნობილი და გამოჩენილია აჭარის მმართველის, პატრიოტ შერიფ ხიმშიაშვილის ახალგაზრდა ნათესავი თეფფიყ ათაბაგიშვილი, რომელმაც 1874 წელს იქ მყოფ გიორგი ყაზბეგს უმასპინძლა. მისი შეფასებით, ათაბაგიშვილი „ქართველური შვენების თვალსაჩინო მოღვაწე იყო.

ართვინის მხარის ანუ ლიეჩის, ლიეჩ-ართვინ-არტანუჯის გამგებლად ყოფილიან, აგრეთვე, აღიბებ ათაბაგი და ასათბეგ ათაბეგოვი. ართვინში მოღვაწე ნერისთავ-შერვაშიძესთან 1907-1910 წლებში სწორედ აღიბეგი მეგობრობდა, მატერიალური კულტურის ძეგლების შესწავლასა და ქართული ისტორიული საბუთების შეგროვებაშიც ეხმარებოდა.

ათაბაგი-ათაბაძეები არიან ხულოს, ქობულეთის, აგრეთვე წყალტუბოსა და მარგეთის რეგიონებში. ახმედ ცეცხლაძემ გეიაზო: „1939 წელს ქობულეთის პედაგოგიური ტექნიკუმის მოსწავლეები მესხიქედს ეეწვიეთ.

აქ მცხოვრებმა ათაბაგმა გეაცნობა, რომ მათი გეარი ჯაყელები, მოხეცდნენ აქ ოსმალთა დეენის გამო. ხინოს მხარე იმიტომ ისურეეს, რომ, მათი აზრით, დიდი შოთა აქაური იყო. ამიტომაც შემოინახეს და უფრთხილდებიან სახელწოდებებს: შოთას ყანა, შოთას რუ, შოთას გზა და სხე.

ხინოს მხარეში სოფ. ვარჯანაულში არის ტომონიმი ათაბაგის დარგული - ძველ წიფელზეა საუბარი, ათაბაგები ცხოვრობენ აგრეთვე ცხემეანაში, ქობულეთში, შუახევის რაიონის ჭვანის საკრებულოს სოფელ ცეკეაში, დაბა ხელეაჩაურში, ათაბაძეები - ხინოში. ქეედა აჭყეასა და ქალაქ ქობულეთში.

მაჭახლეული გურამ ქოქოლაძე თურქეთში იწერება ერგუნ ათაბაგი-თ, რაც ოგიეე ათაბაგია. სოფელ შარაბაძეებშია მოსახლე თაბაგიძის გეარით“ (ოსლებ ბეჭირიშვილი. აჭარის ისტორია გეარ-სახელებში, ბათუმი, 1996. გე. 19-20).

ათაბეგისშვილი//მირიშანიძე, ათაბეგისშვილი - მოხსენიებულია ზაქუმბეგ ზაქუმიშვილისა და შალიკაშვილების სამართლის წიგნში: მას დარჩენია ბეუანის კუთვნილი მამული (1679 წ. 1450-48/149).

ათაბეგისშვილების შტო-გეარია მირიშანიძე (პალ. I. გე. 88).

ათათია, ათ-ათ-ი, თითზე ათი, ან ჯერზე ათი (ქეგლ).

ათანელო//ათანელაშვილი//ათანელიშვილი//ათანელოვი რა თქმა უნდა. ერთი და იგივე გეარია. წარმოდგენილია სხვადასხვა ფორმით. გეარის ოცნაერი ჩრდილო მთაყენა გეარ-სახელის რუსოფიცირებულად გაფორმებულმა ათანელოვმა. ამ ფორმით შეიღი ათეული სული დღემდე კვლავ ვერ გათავისუფლდა ამ ხესდებისგან. საჭიროა კა. რომ მათ დაიბრუნოს პირიანდელი მამაპაპური გეარი ათანელაშვილი.

გეარის ფუძეა მამაკაცის საკუთარი სახელი ათანელ. შტრ: ათანელ დიღმის წმიდა გიორგის დეკანოზი (1637-1691 წ.წ.)

ათანელიშვილი თევდორე - მოწმე რამაზ ფარულესათაშვილის მიერ მამისმიჯნაგელაშვილისათვის მიკუპული მამულის ნასყიდობის წიგნისა 1668 წ. შტ-16 (წგნა პელ, I, გვ 90). შტრ. ათაქაშვილი, ათენაშვილი

ათონაშვილი. გეარის ფუძე უნდა იყოს ათო (-ათოთა, კოლხეთი 15. კოკი: კოლხეთი 106. ორსანტია. აღ დღ- 70).

ათუაშვილი, წარმომდგარია საკუთარი სახელიდან ათუა.

აიდარაშვილი შტრ: აიდარ, აიდინ (ბერანა) აქყან აიდარაშვილი აიდარაული-აიდარაშვილი, შტრ: აიდინა, აიდარა. აიდინა - 1688-1691 სურამის ნაცვალი. მამასახლისი (1688-1691 წ.წ.). მოწმე - (1688 წ.). შტრ. პაიდარ-გაიდარ. სოფელ ყანობის შკეიდრი გეარი იყო აიდარაშვილი (1886 წელს ოთხი ოჯახი). 1774 წელს აღწერაში აიდარაშვილები აიდარაულებად არიან ჩაწერილი (ორი კომლი). აიდარაშვილები ჩრდილოეთ კავკასიიდან მოსულებად ითვლებიან. ყანობში შკეიდრობენ.

აიდარაშვილი 46
(თბილისი) - 35,
რუსთავი - 5, დედ-
ოფლისწყარო - 4).

აიდარ-ის მნიშვნელობა სიტყვათა განმარტებით დეკსიკონში არ იძებნება. ჩენი აზრით. გეარ აიდარაშვილის წინარე ფორმა უოფილა ბაიდარაშვილი. დროთა ეითარებაში ასო ბ წინიდან ჩამოკიდებია და მიიღეთ აიდარაშვილი ბაიდარაშვილები კახელები არიან. კახეთიდან, თავად მავაშვილებთან დროებით შეკედლებულ საგინაშვილებს რამდენიმე კომლი გამოჰყოლია და დღევანდელი თეთრიწყაროს რაიონის სოფელ ჩხიკვაში დასახლებულან. ბაიდარაშვილების ისტორია მოთხრობილია წიგნში: იაკობ ახუაშვილი ქართული გეარ-სახელები. თბილისი. 1994 წელი

აიწურაძე, აიწურა, მეტსახელი გეარში აიწურაძე (აღ დღონტი. 90. შტრ: ილა მისურაძე. 18).

აიწურაძე ბორჯომი. საკირე ტაძრის (ბორჯომის რ-ნი): აიწურა - მეტსახელი მაღალი და გამხდარი კაცისა.

აივანაშვილი, ფუძე აივანა-დანა ნაწარმოები. ქართული გეარი აივანაშვილი აივანაშვილი 436 (თელავი 164, თბილისი 121, ახმეტა 102); აივანაშვილი 56 (თბილისი 20, თელავი 18, გორი 7).

აკერმანტია. ამ გეარს ბ-ნი ნ. ჯომოდავა არასწორ ახსნას უძებნის აკე-



რია, ეკერა, პეკერებია არაფერი უნდა ქქონდეს საერთო აკერმანტისასან გვარი ლინგვისტურად ისევე უნდა დანაწილდეს, როგორც სხვა დანარჩენი მეგრულ-აფხაზური გვარები. ა+კერ+მანტ+ია, ე.ი. ორი ძირითაა - კერა და მანტი.

გვარში შემორჩენილი გადმოცემით, იგი უცხოური გვარია და უფრო გერმანულ სიტყვას აკერმან-ს უნდა უკავშირდებოდეს. აფხაზეთში ორი ძმა დააარებოდა უცხოეთიდან. მათ აქედან ბზის ხე გაქონდათ საეპუროდ. იქ პაპავას ქალი შეურთაეთ. საკუთარი გემი აკოლიათ. ორივე ძმა დადუპულა. პაპავას ქალიშვილმა შობა ეათი და მას მეუღლის საპატიეცემულოდ მისცა მამის გვარი აკერმანტია (იხ. ნ. ჯოშიძეა. გვ. 16).

აკერმანტიები ცხოვრობენ ოჩამჩირის რაიონის სოფელ ჭილაუში (კოდორის მაზრა).

აკაბა. აკა (არკა) (აფხ.) ერთადერთი, ნეტაე ერთი ძღაბი. აკა მუკმორჩილი, სქანი უჩა თოლეფითი" - გოგო. ერთი შემომხედე შენი შავი თვალებით" (გ. ჯლია. 15).

აკაბას გაოგიება აკობიასთან დაუშვებელია. ხშირად აკაკის ეტყვიან აკა (შოფერებით - კინობოთი ფორმა). აკობ-იას ფუძე იგივე იაკობ-ია. იაკობიდანაა ნაწარმოები გვარები: იაკობიძე (-იგივე აკობიძე) - იგივე აკობია, იაკობიშვილი და იაკობიშვილი (აკოფაშვილი).

ბამაზაბ 63
ადღენი 11,
ბათუმი 2,
ხელგაჩაური 50.

აკვაზა, გვარის ფუძედ მეგრულ სიტყვას კვაზაფი მიიჩნევენ. კვაზაფი (ნიშნავს -კოპწიაობას". აკეაზუ"-კოპწიაობას". -ღიკეაზუნას"-იკოპწიაეებს". -ღიკეაზუუ"-იკოპწიაეა". -ღიუნოკეაზაფუქ"-ანკოპწიაეუბი". -მაკეაზაფალი" - ამკოპწიაეუ". აკეაზაფალი" - საკოპწიაეული" -ანა ირიათი იკეაზუ". ნიშნავს ანა ყოველთვის

კოპწიაობს" (გ. ჯლია. გვ. 194). აფხაზური გვარი ხომ არაა?! (ნა).

აკიშაბა, აკი მამაკაცის საკუთარი სახელია (შდრ: აკი, კოლხეთი, ნ, ღია. აკაბ (ან. ღლიონტი. 70). გ. ჟორდანას მიხედვით, აკი მამაკაცის სახელია ზურთრულ ენაზე (გვ. 129). შდრ: აკობაა და აკიშაბა.

აკიშაბა//აკიშაბიები არიან მეგრელებიც და აფხაზებიც. აკიშაბა კი აფხაზური გვარია.

აკიშაბა 26
თბილესი 20
ზუგდიდი 5
სენაკი 1

აკობია. ბ ართრონი ჩანს. კობი, იგივეა, რაც კრავი - ბატკანი (აფხაზური გვარსახელია). ნაწარმოებია მამაკაცის საკუთარი სახელიდან იაკობ-ი. დასაძლეთ საქართველოში იაკობს სცილდება წინსართი ასო ი და ელბულობთ სიტყვას აკობ-ა (-აკობი), ზოგჯერ ასო ი-ს ადგილს იჭერს ასო ჯ და ჩნდება გვარი ჯაკობ-ია. როგორც სახელში იაკობ, ისე გვარის მწარმოებელ ამ სახელში ბ-ს ადგილს იჭერს ასო ფ და ელბულობთ სიტყვას (სახელს) იაკოფ, აკოფ-ა, აკოფ. მისგანაა ნაწარმოები ქართული გვარსახელები: აკოფია, აკოფაშვილი (- რუსული გაფორმებით აკო-

ფოფი). სომხებს აქეთ გეარი აკოფიანი (აკოპიანი), აკოფ-
ჯანოვი.

ამავე პრინციპითაა შექმნილი ქართული გეარსახელი აკობაშვილი, აკობიძე აკობიძე ცხოვრობდნენ სამეგრელოში. უმეტესად წალენ-
ჯიხისა და ზუგდიდის რაიონებში, რამდენიმე კომლი ცხოვრობს
გალის რაიონის სოფლებში. გეარის წარმომავლობის შესახებ
ზუსტი ცნობები არ მოგვეპოვება. ვიცით, რომ ძველად აკო-
ბიები მესაქონლეობასა და მიწათმოქმედებას მისდევდნენ.
მოხელეობაშიც გაწაფულნი ყოფილან. კერძოდ, სოფლებში
ჯვარსა და ჭალაში ნაბდებს ამზადებდნენ. მე-20 საუკუნის 30-იანი წლებიდან,
ურბანიზაციის განვითარების კეაღდაკეაღ, ბევრი დამკვიდრდა ქალაქებში
(თბილისი, ზუგდიდი, სოხუმი, სენაკი). რამდენმე ათეული ოჯახი რუსეთშიც
ცხოვრობს - მოსკოვში, სანკტ-პეტერბურგში. სოხუმში ცხოვრობდა და
მოღვაწეობდა პოეტი და პროზაიკოსი შოთა აკობია, ჩინებული ლექსებისა და
მოთხრობების ავტორი.

აკობაშვილი 24
თბილისი 17,
დმანისი 5
მცხეთა 1
აკობია 1744
ზუგდიდი 779,
წალენჯიხა 512
თბილისი 204



აკობია დავით გუტას ძე დაიბადა 1901 წელს, სოფელ ჭალეში,
წიგნსა და განათლებას თეითონ დაეწაფა და საკმაოდ კარგი
თეითგანათლება მიიღო. შრომითი საქმიანობა დაიწყო 1924 წელს
ტექნიკურ-მეურნეობაში. 1928 წლიდან მუშაობდა ჯვარის ფოსტაში
ოპერატორად. 1930-იანი წლიდან კოლექტივიზაციის პერიოდში იგი
იყო სხვა ამხანაგობებთან ერთად სოფლად სოხების შექმნის ინიცი-
ატორი. ჩაის პლანტაციების გაშენების აქტიური მონაწილე.

1931-1943 წლებში მუშაობდა სოფელ ჭალეს ეწერფერდის კოლმეურნეობაში
ფიზიკურად, ბრიგადირად, კოლმეურნეობის თავმჯდომარის მოადგილედ, პირვე-
ლადი პარტიული ორგანიზაციის მდიენად. 1943-45 წ.წ. მუშაობდა სოფელ
მუჭავას ნაშამგუს კოლმეურნეობის თავმჯდომარის მოადგილედ და პირველ-
ადი პარტიული ორგანიზაციის მდიენად.

დავით აკობია 1945 წლის მარტში არჩეულ იქნა მუჭავას (იმჟამად ახლად
შექმნილი) სასოფლო საბჭოს აღმასკომის თავმჯდომარედ. სადაც იმუშავა 1962
წლამდე. სასოფლო საბჭოს აღმასკომის თავმჯდომარედ მუშაობის პერიოდში
თავი გამოიჩინა, როგორც გამოცდილმა მუშაკმა, რომელიც მთელი მონდომებით
იღწეოდა მშრომელი ადამიანების კეთილდღეობისათვის, განათლების, კულ-
ტურის, ჯანმრთელობის, საეაჭრო, საყოფაცხოვრებო დაწესებულებებისათვის
საჭირო ნორმალური პირობების შექმნის უზრუნველსაყოფად, კანონიერების
აღსრულებისა და საზოგადოებრივი წესრიგის განმტკიცებისათვის.

დღიი სამამულო ომის დაწყებისას 1941 წელს, დ. აკობია გაწვეულ იქნა წი-
თელი არმიის რეგებში, მაგრამ შემდგომ პარტიის რაიკომის უშუალო მოთხო-
ვნების შესაბამისად, იგი ჯარიდან გამოძახებულ და ჩარიცხულ იქნა რაიონში

შექმნილი გამანადგურებელი ბატალიონის წევრად.

50-იან წლებში და აკობას უშუალო ინიციატივით მოხდა მალაღმთიანი ოხარჩუას კურორტად გადაქცევა და მშრომელთა ჯანმრთელობის დაცვის სამსახურში წაყენება. სადაც ეუროსაგან კეთდებოდა საგა'საფხულო დასასვენებელი ბინები და საყვსულობით 500-600-მდე დამსვენებელი იყო. პენსიაზე გასვლის შემდეგ საცხოვრებლად გადავიდა ქ. სუბტიდში და ეწეოდა ნაყოფიერ აქტიურ სასოფაღოებრივ საქმიანობას. გარდაიცვალა 1985 წლის ნოემბერში. ნაყოფიერი სახელმწიფოებრივი საქმიანობისათვის დაჯილდოებული იყო 12 ორდენით და მედალით.



აკობია ელგუჯა სარდიონის ძე დაიბადა 1958 წლის 20 ოქტომბერს წალენჯიხის რაიონის სოფ. ლიაში.

მამა - სარდიონ ჯოგოს ძე აკობია, დაბ. 1928 წელს, მოსამსახურე იყო.

დედა - მარგალიტა იულონის ასული კაკაია, დაბ. 1928 წელს წალენჯიხის რაიონის სოფ. იბუჯში, იყო ლიას საშუალო სკოლის პედაგოგი.

1975 წელს დაამთავრა წალენჯიხის რაიონის სოფ. ლიას საშუალო სკოლა. 1980 წელს - იე. ჯაფარიძის სახელობის თბილისის სახელმწიფო უნივერსიტეტის დღემდე მუშაობის თიყ-ს აღროცხვისა და ანგარიშგების სამართლებრივ უფროსის მთავარი და ეკონომიკის ფაქულტეტის აღროცხვის ანგარიშისა და აუდიტის კათედრის პედაგოგი.

პეტეს მეუღლე - დალი ოთარის ასული ბერიშვილი, დაბ. 1959 წელს, პროფესორი მს.ს.ს. და 4 შვილი.

ბექა, დაბადებული 1987 წელს; ოთარი, დაბადებული 1988 წელს; ცოტნე, 1990 წელს და საბა, დაბადებული 1998 წელს.

აკობია ილარიონ ანტონის ძე დაიბადა 1964 წელს წალენჯიხის რაიონის სოფ. ჯვარში. ის იყო ანტონ აკობიას უფროსი ვაჟი (ცნობილი იყო სოფ. ჯვარი ადრე ყოფილა სააკობიო, ვ.ი. აკობიები წარმოშობით არიან სოფ. ჯვარიდან).

ანტონ აკობია ადრე ყოფილა შექმნილი გლეხი მგერამ როგორც თითქმის მთელი საქართველო. ისიც გააკულა კეს და როცა პირველი ვაჟი შეეძინა, მაშინ ღარიბ ოჯახად ითვლებოდა. ამან ილარიონის



აღზრდასა და შემდეგ მის ცხოვრებაზე მნიშვნელობა იქონია. დღესაც არიან ჯვარში ადამიანები, რომლებსაც ახსოვთ ძალიან ახალგაზრდა ი. აკობია, თუ როგორ აცურებდა სენაიოდან მდინარე ენგურზე ტიეებს სხვათა შორის, მაშინ მდინარე ენგური ასეთი მშვიდი არ იყო. ტიეებს აცურებდა ანაკლიამდე რათა დახმარებოდა ოჯახს და დაეფროებინა სწავლისათვის საქარო ფული. მას უნდა ესწავლა სუბტიდში. საშუალო სკოლა დაამთავრა 1926 წელს. წარჩინებით

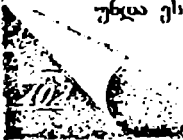

რეზონანსი

სკოლის დამთავრების შემდეგ მარტო ჩამოვიდა თბილისში და მოეწყო თბილისის სახელმწიფოს უნივერსიტეტში სამკურნალო ფაკულტეტზე, რომელიც დაამთავრა 1931 წელს. ესეც წარჩინებით, მაგრამ როცა არდადეგებზე წაიღოდა ჯვარში, შრომაობდა ფისიკურად. ისევე ეჩურჩხე ტივის დაცურება, დახმარება ოჯახს მან მაშინაც და შემდეგაც ღიდი როლი ითამაშა თავისი ორი უმცროსი ძმის აღზრდაში.

1931 წელს დაამთავრა უნივერსიტეტი და დატოვეს სახელმწიფო სამედიცინო ინსტიტუტში პოსპიტალურ ქირურგიულ კლინიკაში პროფესორ გ. მუხაძესთან კლინიკურ ორდინატორად.

ამის შემდეგ, 1932 წელს, შეიღი თვის განმავლობაში იგი მუშაობს ჩხორიწყეს რაიონის საავადმყოფოს ქირურგიული განყოფილების უფროსად. 1933 წელს კი გაწვეულ იქნა ჯვარში და მუშაობდა თბილისის მეორე ქართულ მსროლელ ფრუნზეს სახელობის დიეიზის შტაბში ერთწლიან ექიმად.

1934 წელს მუშაობს ორდინატორად პოსპიტალურ ქირურგიულ კლინიკაში პროფესორ გ. მუხაძესთან, ხოლო 1936 წელს, კლინიკური ორდინატორის სტაჟირების შემდეგ გადაყვანილ იქნა ცენტრალური კლინიკური ინსტიტუტის ორთოპედოლ-ტრავმატოლოგიურ განყოფილებაში პროფესორ მ. ცხაკაიასთან ორდინატორად.

1937 წელს კვალთფიკაციის ასამაღლებლად მივლინებული იქნა ექვსი თვით ხარკოვში ტრავმატოლოგიისა და ორთოპედის სამედიცინო კვლევით ინსტიტუტში პროფესორ ი. სიტენკოსთან.

1938 წლის 12 აგვისტოს, პასანის ტბასთან გამართულ ბრძოლებთან დაკავშირებით, საკავშირო ჯანმრთელობის კომისარიატის მიერ გაწვეული იქნა შორეულ აღმოსავლეთში, ხაბაროვსკში, სადაც მონაწილეობა მიიღო იაპონიასთან ომში. როგორც ექიმმა, ქირურგმა, მან ძალიან ბევრ დაჭრილ ჯარისკაცს, მეთაურს უმკურნალა და შეუნარჩუნა სიცოცხლე ასევე აქტიური მონაწილეობა მიიღო სამამულო ომში, გერმანიასა და იაპონიის წინააღმდეგ. ამის შემდეგ, მოყოლებული 1939 წლიდან 1947 წლამდე იყო კუიბიშევის დეპუტატი, ქალაქის საბჭოსთან არსებული ჯანმრთელობის დაცვის კომისიის თავმჯდომარე, ექიმთა საზოგადოების თავმჯდომარე და ქალაქის მთავარი ქირურგი. ამავე პერიოდში, პარადელურად, მან დააარსა ქალაქის სისხლის გადასხმის სადგური, რომლის დირექტორიც თითონ გახლდათ. ამის შემდეგ ილარიონ აკობია 1947 წელს ბრუნდება სამშობლოში ოჯახთან - მუელღესთან და ორ ქალიშვილთან ერთად.

ილარიონს, ადრე გარდაეცვალა მამა და ამიტომაც იყო, რომ იგი ასე თავდადებულად ზრუნავდა დედასა და ძმებზე.

სამშობლოში ჩამოსვლისთანავე დაიწყო ჩვეულებრივი შრომა, რომელსაც შეჩვეული იყო ბავშვობიდანვე. 1947 წლიდან 1952 წლამდე მუშაობს სახელმწიფო სამედიცინო ინსტიტუტში პოსპიტალურ ქირურგიულ კლინიკაში.



1952 წელს დაიცვა საკანდიდატო კონსერტაცია თემაზე: „ამურის ოლქის ენდემური ჩიყვის შესწავლა“ (კლინიკური პათომოროფოლოგიური გამოკვლევა-ბი).

1952 წლიდან 1960 წლამდე მუშაობს უფროს მეცნიერ-თანამშრომლად თბილისის ტრანსპარტოლოგია-ორთოპედისის სამედიცინო კვლევით ინსტიტუტში.

1960 წლიდან 1978 წლამდე ის იყო ტრანსპარტოლოგიური განყოფილების ხელმძღვანელი. შემოიღო აღნიშნულ სამედიცინო კვლევით ინსტიტუტში.

1964 წელს იცავს სადოქტორო დისერტაციას თემაზე: „მელიტირებული, გაყინული და ლიომელიზირებული ძვლების გამოყენება ძვლის პლასტიკურ ქირურგიაში“ (კლინიკური ექსპერიმენტული გამოკვლევა). მან შექმნა სპეციალური სითხე, რომელშიც შენახული ძვალი 20-25 წლის განმავლობაში ინარჩუნებს თავის თვისებებს იმისათვის, რომ ის გადაენერგოს ავადმყოფს.

იღარიონ აკობია სიცოცხლის ბოლომდე ღირსეულად ემსახურა ხალხის ჯანმრთელობას და როგორც მკურნალი მეცნიერი, ყოველთვის მართალი იყო ქვეყნისა და საკუთარი სინდისის წინაშე.

აკობიძე გვარში ფუძეა იაკობი, რომელსაც ჩამოცილებული აქვს წინსართი ასო ი. აკობიძეები ვარაუდობენ, რომ მათი წინაპრები იაკობიძეები იყვნენ (ან პირიქით). აქედანვე იღებს სათავეს სამეგრელოში მცხოვრები აკობიძეიც. სახელი იაკობი, როგორც ითქვა, სამეგრელოში იშვიათია. იაკობიძეები ძირითადად ცხოვრობენ იმერეთში, კერძოდ, ჭიათურაში. აკობიძეები ცხოვრობენ ცაგერის რაიონის რამდენიმე სოფელში (მახურა, ისუნდერო, ოყურეში). ასევე - გურიაში. ცხოვრობდნენ აფხაზეთშიც - 30-იან წლებში, ღვინჯიდან მასობრივად ჩაასახლეს ხალხი ოსაშირისა და სოხუმის რაიონში.

იაკობიდან ნაწარმოებია გვარები: იაკობაშვილი, იაკობიშვილი, იაკობიძე, აკობაშვილი, აკობია, აკობიანი, აკობიძე, აკოფა, აკოფაშვილი, აკოფაშვილი.

აკობიძე ღვინჯი დაიბადა 1907 წელს ცაგერის რაიონის სოფელ ისუნდეროში, გლეხის ოჯახში. მკურავი. გათხოვილი იყო სოფელ ზუბში, მერულა - რადენ მოსეს ძე ბენიძე (მონაწილეობდა დიდ სამამულო ომში) დიდი წვლილი მიუძღვის რესპუბლიკის გენერალური პროკურორის მოადგილის, გენდო ბენიძის აღზრდასა და ჩამოყალიბების საქმეში. რომელსაც ბიცოლად ეკუთვნოდა.

აკობიძე იორამ ბიქტორის ძე დაიბადა 1939 წელს. ცაგერის რაიონის სოფელ მახურაში. მშობლები ბიქტორ აკობიძე (დაიკარგა ქერში, დიდ სამამულო ომში). დედა - კალე ამბროლიანი (გარდაიცვალა 1999 წელს).

მუშაობდა ქუთაისის ლითოფონის ქარხანაში. მაშინ, როცა სოფლებიდან ქალაქისაკენ დაიძრა ხალხი და სოფლებს დაცარიელების საფრთხე დაემუქრა, დაუბრუნდა მშობლიურ სოფელს და დღემდე



მეუღლესთან, ლენა კიკელიშვილთან ერთად ეწევა სოფლის მეურნეობას. პეკეს ხუთი შვილი და თერთმეტი შვილიშვილი.



აკობიძე ნანა იორაშის ასული დაიბადა 1975 წლის 19 აპრილს ცაგერის რაიონის სოფელ მახურაში. მშობლები: ლენა კიკელიშვილი, იორაშ აკობიძე.

1993 წელს დაამთავრა ზუბის საშუალო სკოლა და იმავე წელს ჩაირიცხა თბილისის ივანე ჯავახიშვილის სახელობის უნივერსიტეტის ჟურნალისტიკის ფაკულტეტზე. მუშაობდა გაზეთებში: „ახალგაზრ- და იუვერელი“, „ახალი თაობა“. ჟურნალში „სარკე“. 1999 წლიდან

არის გაზეთ „ივერია ექსპრესის“ დამფუძნებელი და რედაქტორი. 2002 წლი- დან არის საგამომცემლო სახლის „სახელები“ დამფუძნებელი და ჟურნალ „სახელები“- მთავარი რედაქტორი.

არის რამდენიმე წიგნის ავტორი.

პეკეს მეუღლე გია ჩადუნელი და ორი შვილი - მარამი და ნიკოლოზი.

აკობიძე ზურაბ დუშასს ძე დაიბადა ცაგერის რაიონის სოფელ ისუნდერში. დაამთავრა ქუთაისის პედაგოგიური ინსტიტუტის გეოგრაფია-ბიოლოგიის ფაკულ- ტეტი. ინსტიტუტის დამთავრებისთანავე დაუბრუნდა მშობლიურ სოფელს და დღემდე ემსახურება მომავალი თაობის აღზრდას. რითაც აგრძელებს ოჯახურ ტრადიციას (დედა, თნა ქურციკიძე პრავალი ათეული წელი ასწავლიდა ისუნ- დრის სკოლაში ისტორიას). პეკეს მეუღლე და ორი შვილი.

აკულაშვილი-აკულაშვილი, აკულა თეისის ერთგვარი ჯიში უნდა იყოს. შდრ.: აკო, აკოლა. ამავე ფუძეზეა დაშენებული გეარი აკულანნი.

შდრ.: აკულაოვი (ოგივე აკულაშვილები) 24 (ქუთაისი - 9, ყვარული - 4, თბილისი - 3).

შდრ.: აკულანნი 41 (თბილისი - 38, ბათუმი - 1, ტყაბული 2).

აღლადათაშვილი/აღლადადაშვილი//საქსანაშვილი//. გეარის ფუძეა აღლადადა (აღლადათა).

აღლადათაშვილი//აღლადადაშვილი. მოიხსენიება 1675-1682 წლებში. აღლადათაშვილების შტო-გეარია საქანაშვილი (ვარ. საქანაშვილი) გიორგი - 1692-1698 წ.წ. (ამჟამად აღნიშნული გეარები აღარაა. ისინი ისტორიის კუთვნილება გახდა).

აღლადათაშვილი, მისი მიწა ესაზღვრებოდა წატურაანთ პაპინასშიელ ფასუას მიერ ასატურ ბეჟანიშვილისათვის მიყიდულ მიწას (1675 წ.).

აღლადადაშვილი აფრიაშა - მოწმე ენიბეგაანთ არუთენას მიერ ივანგულაანთ მურადანასათვის მიცემული ქულბაქების ნასყიდობის წიგნისა (1693 წ.).

აღლადადაშვილი ესტატე - დამწერი და მოწმე გივი ამილახერის მიერ სუბიტაშვილისა და გოგინაშვილისათვის მიცემული სამამულე დავის გარიგე-

პეკელაშვილი 28
გორი - 1,
თბილისი - 27

პეკელაშვილი 116
გორი - 63,
თბილისი - 30,
გურჯაანი - 21



ბის წიგნისა (1664 წ.).

აღადათაანთ საქანაშვილი (ეარ. საქანაშვილი) გიორგი - 1692-1698 წ.წ. მოწმე ბუკან ამირალასშვილი - თამაზასშვილის მიერ ასატურა ბუკანისშვილისათვის მიცემული ემა-მაძელის ნასიკილობის წიგნისა (1692 წ.).

აღადადაშვილი ხოსინა და გიორგი (იგივე ჩერქეზი აღადადაშვილი გიორგი (მაღ. I. გვ. 94).

აღადადაშვილი 2386

სიონალი - 696,

თბილისი - 523,

დუდოფლისწყარო - 363).

შდრ.: აღადადაშვილი 141

(გურჯაანი - 4,

თბილისი - 3,

აღადადაშვილი, გეაროს ძირია მამაკაცის საკუთარი სახელი აღადა (შდრ.: გიორგი ლეონიძე, სახელები).

ისტორიულ წყაროებში გვხვდება აღადადაშვილი გიორგი - ქიხიელი. ჩვენს სახლიკაცებო პაპუნა რამაზ გურგენ, ზურაბ, პეტრე გურასაშ, მამუკა, სოზია, ელიოზ, შერმაზან, ბუკან, ონანა, შოოშ.

მეფე ნასარ-ალი ხანმა აღუდგინა და განუახლა ძველად მიცემული აზატობის წიგნი, რომელიც მას დაჰკარგოდა (1688-1703 წ.წ. შდ-1950).

აღადადაშვილი აღაგურანა - მოწმე აეთანდილ ესტატაშვილის მიერ პაპია შანშაშვილისათვის მიცემული მიწის ნასიკილობის წიგნისა (1666 წ. IV. შდ-9282).

XVIII საუკუნის შუახანებში ქართლის მეფემ თეიმურაზ II-მ წიგნი აზატობისა და თარხნობისა უბოძა ერთგულად და თავდადებით ნამსახურსა აღადადაშვილს ფარეშს პატას, ძმასა მისსა პაპუნას და ძმისწულთა მისსა: რევაზს, მუსას და დუარსაბს* ეს აღადადაშვილი პატა მეფეს თეიმურაზს თან ახლდა სპარსეთში და გაჭირებების უამს დიდი ერთგულება უჩვენა.

მეფეთა ერთგულება მოუდითდათ აღადადაშვილით. მანამდეც ერთი ეინმე აღადადაშვილი არილ მეფეს გადაჰყევა რუსეთს და მოსკოვს ჩარჩა მისი შთამომავლობა.

ამავე XVIII საუკუნეში აღადადაშვილით ქვეზობა ებოძათ. ქვეზისშვილიმა გლახა აღადადაშვილიმა მეფე გიორგი XII-სთან იჩიელა: „მასაუფლო მადგას, გამოსაღლებში გამირთეს“-ო აკი აზატნი და თარხანნი იქენენ აღადადაშვილინი და ლაშქარ-ნადირობის უმეტეს არა ეთხოებოდათ რა.

მეფემ იმ საჩივარს თავში დააწერა: „ქ ჩენი ბრძანება არის, ეინცა ვის კოდისპურის და საჯაროს პურის შემწერნი და მოასაილინი ხართ! ამაზე ეხლავ ხელი აიღეთ. დავით აღადადაშვილისა და იმის შვილის შვილისა სურსათისა და საჯაროს პურის შეწერა რა ეშმაკსა მოგაგონათ. ხელი უნდა აიღოთ და არც საიასაუფლო უნდა გამოართოთ.“

შიდა ქართლშიც უცხოურით აღადადაშვილით. ესენი საციციანოს აზნაურნი ყოფილან.

1782 წლის საბუთში იხსენიება აზნაური აღადადაშვილი გოგია.

ღმერთისა და საქართველოსათვის და ბაგრატიონთა ტახტის ძლიერებისათვის, აღადაშვილნი გამოდიოდნენ ქართლის სამეფო ლაშქრის შუაგულ სადროში და კახეთის სამეფო ლაშქრის მოწინავე, შუაგულ და მემარცხენე სადროებში. ამგვარად აღადაშვილნი ცხოვრობენ ისევე შიდა ქართლში, შიგნით კახეთში, ქიზიყში და კიდევ ერწო-თანეთში, გაღმა მხარეში და ჰერეთში.

საქართველოში აღადაშვილთა დიდ-პატაროს, ქელსან-მანდილოსნის საერთო რიცხვი ორთ ათას სამასს ბევრად აღემატება.

ღმერთმა ამრავლოს გვარი აღადაშვილთა (ალექსანდრე ნაზლაძე)

აღადაშვილი ალექსანდრე სტეფანეს ძე 1876 წ. სოფ. არბოშიკო, ახვინდელი დედოფლისწყაროს რაიონი, - 1950).

თერაპევტი, მედიცინის მეცნიერებათა დოქტორი (1911 წ.). პროფესორი (1919 წ.). საქართველოს მეცნიერებათა აკადემიის აკადემიკოსი (1946 წ.). საქართველოს მეცნიერების დამსახურებული მოღვაწე (1941 წ.). თერაპიული სკოლის ერთ-ერთი დამაარსებელი საქართველოში 1904 წელს დაამთავრა ოუნივერსიტეტის სამედიცინო ფაკულტეტი.



1911 წელს ხარკოვში დაიცვა სადოქტორო დისერტაცია თემაზე „პორფირის მინერალური წყლის ფიზიოლოგიური მოქმედების საკითხისათვის“ 1919 წელს აირჩიეს სიმეცრეაპოლის უნივერსიტეტის სამედიცინო ფაკულტეტის ფარმაკოლოგიის კათედრის გამგედ.

1919-21 წლებში მუშაობდა თბილისის უნივერსიტეტის სამკურნალო ფაკულტეტის შინაგან სწულებათა დიაგნოსტიკის კათედრის გამგედ.

1921-1924 წლებში იყო სამკურნალო ფაკულტეტის დეკანი;

1921-50 წლებში საფაკულტეტო თერაპიის კათედრის გამგე (ჯერ თსუ-ში, შემდეგ - სამედიცინო ინსტიტუტში).

მრავალი წლის მანძილზე იყო სამედიცინო ინსტიტუტის სამკურნალო ფაკულტეტის დეკანი და საქართველოს ჯანდაცვის სამინისტროს სამეცნიერო საბჭოს თავმჯდომარე (1937-50 წ.წ.).

ა. აღადაშვილი იყო საქართველოს თერაპევტთა საზოგადოების ერთ-ერთი დამაარსებელი და თავმჯდომარე (1940-50 წ.წ.).

აქტიურად მონაწილეობდა საქართველოში კურორტოლოგიის, ტუბერკულოზისა და პროფესიულ დაავადებათა ინსტიტუტებისა და სასწრაფო დახმარების სააგადმეოფოს დაარსებაში.

წლების მანძილზე ხელმძღვანელობდა თბილისის მე-2 სააგადმეოფოს, რომელსაც შემდგომ მისი სახელი მიეკუთვნა.

ა. აღადაშვილის მეცნიერული ნაშრომები უმთავრესად ეხება საქართველოს საკურორტო რესურსებისა და ადგილობრივი ნედლეულისგან დამზადებული პრეპარატების სამკურნალო მიზნით გამოყენების საკითხებს (ქსე ტ. 1, გვ. 260).



აღადაშვილი ალექსანდრე ვახტანგის ძე, დაიბადა თბილისში 1943 წლის 1 მარტს. მშობლები: თამარ ჭვია, ვახტანგ აღადაშვილი. მეუღლე - მარინე კობახიძე. შვილები: მარინე (1964), თამარი (1972).
დაამთავრა თსუ-ს იურიდიული ფაკულტეტი (1967), იყო საქართველოს პროკურატურის გამომძიებელი, პროკურორის თანაშემწე (1969-74), იუსტიციის სახანისტრის უწყისი კონსულტანტი (1974-75), თბილისის საქალაქო სასამართლოს წევრი (1974-91). უზენაესი სასამართლოს

წევრი 1991 წლიდან.

ამჟამად ეწევა საადვოკატო საქმიანობას.



ვახტანგ ალექსანდრეს ძე აღადაშვილი ცნობილი ქართველი თერაპევტი.

პროფესორი ვახტანგ აღადაშვილი დაიბადა 1921 წ. 13 მაისს თბილისში. პროფესორ ალექსანდრე აღადაშვილის ოჯახში.

1924 წ. დაამთავრა თსს-ის სამკურნალო ფაკულტეტი წარჩინებით. 1944-46წ. თსს-ის საფაკულტეტო თერაპიის კათედრის ასისტენტი. 1947 წელს - მედიცინის მეცნიერებათა კანდიდატი. 1960-62

წლებში - აღნიშნული კათედრის დოცენტი. 1962 წელს - მედიცინის მეცნიერებათა დოქტორი 1964 წელს - კათედრის პროფესორი. 1965-66 წლებში იმუშავა ადის-აბების (ეთიოპია) წითელი ჯერის საავადმყოფოში მთავარ თერაპევტად. აქვე გამოაქვეყნა წიგნი ინგლისურად სამხარეო პათოლოგიაზე.

დაბრუნებისას დაწერა წიგნი „მოგონებები ეთიოპიაზე“. სადაც იძლევა მის მიერ ეთიოპიაში მოკვლეულ ცნობებს იქაურ ქართველ ექიმ პეტრე მერაბიშვილზე. 1971-86 თბილისის სახელმწიფო სამედიცინო უნივერსიტეტის სამკურნალო ფაკულტეტის შინაგან დაავადებათა №1 კათედრის გამგე. ე. აღადაშვილი მონაწილეობას ღებულობდა სიმპოზიუმებსა და კონფერენციებში, როგორც საქართველოში, ასევე მის ფარგლებს გარეთ.

იყო მედმედი წევრი თერაპიული და კარდიოლოგიური საზოგადოებების. იყო ავტორი 112 შრომის, აქედან 3 სახელმძღვანელო სტუდენტებისათვის, 2 დამხმარე სახელმძღვანელო ექიმთათვის, 6 მონოგრაფია და 4 სამეცნიერო პოპულარული წიგნი: „თერაპიული ცნობარი“ (1980); „საოჯახო მედიცინა“ (1984), „შინაგან სნეულებათა სახელმძღვანელო“ (ქართულ და რუსულ ენაზე, 1983).

პროფ. ე. აღადაშვილი შესწავლიდა ქრონიკულ გასტრიტებს (პრაქტიკაში დანერგა მათი მკურნალობის მეთოდი).

პირველმა აღწერა კანდიდომიკოზით დაავადების კლინიკა, ცხიმების ცვლის მოშლის საკითხები, ათეროსკლეროზის, რემმატიული ართრიტების, გულის იშემიური დაავადების ეტიმოლოგიის პათოგენეზის კლინიკური დიაგნოსტიკის მკურნალობის და პროფილაქტიკის პრობლემები.

ალავერანაშვილი//ალავერნაშვილი, ალავერნა - მოწმე აეთანდილა ესტატეშვილის მიერ დოღმაზა შანშიაშვილისათვის მიცემული სახლ-კარისა და მიწის ნასყიდობის წიგნისა (1682 წ. შდ-1823).

ალავერნაშვილი ბაბულაი - ეაშლოენელი [ტამგებელი. ძმა გარსუა ალავერნაშვილისა..

ალავერნაშვილი გარსუაი - ეაშლოენელი. ჰყავს ძმა **ბაბულაი**, მასთან ერთად მოწმეა თურქისტანის მიერ იესესათვის მიცემული მამულის ნასყიდობის წიგნისა (1558 წ. შდ-734).

ალავერნაშვილი მამუა (ეარ. მამუ) - 1694-1700 წ.წ. ჰყავს [სახლიკაცი] მირიანა (1700 წ. შდ-10246); მოწმე დუშია გოგბაშვილის მიერ ფარეშეზ გოგბაშვილისათვის მიცემული მამულის ნასყიდობის წიგნისა (1694 წ. IV.7. 1450-6/36). მირიანთან ერთად მოწმეა მანთაშა მირზაშვილის მიერ ნასყიდა დოღმაზაშვილისათვის მიცემული მიწის ნასყიდობის წიგნისა (1700 წ. VIII. 10.III.-10246).

ალავერნაშვილი მირიანა - [სახლიკაცი] მამუა ალავერნაშვილისა.

ალავერნაშვილი 744
თბილისი - 199,
მცხეთა - 156,
გორი - 103.

ალავერდასშვილი//ალავერდაშვილი//იაგანაშვილი.

ალავერდაშვილი - ახალშენს მცხოვრები, იგი სვიმონ მეფემ უწყალობა გოშტაშაბ [ბარათაშვილს] (1629 წ. V.27. შდ-1700).

ალავერდაშვილი - მისი მიწა ესაზღვრებოდა ვარძელა ყუზანაშვილის მიერ დუშია შავერდაშვილისათვის მიყიდულ მიწას (1633 წ. II.9. 1450-6, №9).

ალავერდაშვილი - [ციციშვილების]: ყაიას. ყორშიბაშ ბაადურსა და სარდალ პაპუნას შორის სამწვერისის მამულებზე დაეის წიგნში აღნიშნულია, რომ ქვემო გომში მას ეჭირა ციციშვილების ხუთი დღის მიწა (1633-1658 წ.წ.] 1448-2316).

ალავერდაშვილი - თაყა ბარათაშვილს პაპუნა გოსტაშაბიშვილისაგან ნაყიდი ჰქონდა მისი სასახლე, რომელიც თაყამ მიჰყიდა ჯანია ყარაშვილს (1679 წ. VI. 1450-37/244).

ალავერდაშვილი 279
თბილისი - 168,
მცხეთა - 52,
კასპი - 23.

ალავერდაშვილი 27
(თბილისი - 12,
გორი - 6,
მცხეთა - 5);

ალავერდაშვილი - მის საზღვრამდე მიჰყიდა ზემო ბოლნელმა დუშია შავერდაშვილმა მიწა ბაინდურ პაპიაშვილს (1688. I. 1450-7/5).

ალავერდასშვილი - მის მიწამდე მიჰყიდა მანთაშ ტერტერაშვილმა ბაინდურ გოგბაშვილს ოთხი დღის მიწა (1689 წ. VI.10. 1450-5/38).

ალავერდასშვილი ალავერდა - [ძმა] თამაზა ალავერდასშვილისა, იხ.

ალავერდასშვილი არაქელა - ჰყავს [ძმები]: არუთანა, გიორგა

[ძმებთან] გაყრის დროს ერგო: ქულბაქი, ეენახი, სახლ-კარი, გოგო-ბიჭი.

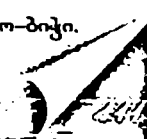

ზურაბას ვაჟი. წიგნები. ქალაქისა და შაქარას ეალი; გიორგის ერგო; ერთი პატარა სახლი შტარასიწი, მისი ნახევარი. ისრანი და არსაც გიორგის სახლისკენ კარის პირი გაიტანდა“ - არაქელას:

არუთიანს ერგო ღარბაში და სათოსე. არაქელასთან ერთად - სახლის რიგი (1699 წ. IX. 1450-11/41).

აღავერდასშვილი არუთიან - [ძმა] არაქელა აღავერდასშვილისა. იხ.

აღავერდასშვილი ასიტა - შვილი თამაზა აღავერდასშვილისა. იხ.

აღავერდასშვილი ბერუა - პაპუნა ბარათაშვილმა გაუცვალა თავისი განაყოფის ასანბების შვილებს ოაყასა და ახლამაშს ენაგეთს ხიზუა ჯანიკასშვილი. ბერუა აღავერდასშვილი და პაპისგორის ათი დღის მიწა სასახლეზე. ვლიშვილებსა და სხვა მამულებზე ტბისში (1671 წ. შდ-4151).

აღავერდასშვილი გიორგი - [ძმა] არაქელა აღავერდასშვილისა. იხ.

აღავერდასშვილი დავითა - მოწმე ზუბია ხოჯაშვილის მიერ ოთარ ყორღანაშვილისთვის მიცემული მიწის ნასყიდობის წიგნისა (1697 წ. V. 22 1450-17/15).

აღავერდასშვილი ღურმიშხან - იხ. იაგულაშვილი ღურმიშხან.

აღავერდასშვილი ღურმიშხან - 1699-1700 წ.წ. ჰყავს ბიძაშვილი ინდია (1700 წ. შდ-2301). მოწმე ხოსუა ახლუაშვილის მიერ ნასყიდა დოღმაზაშვილისათვის მიცემული ექნახის გაცემის წიგნისა (1699 წ. IX.27. შდ-10257). შერმაზან ხურდაყულიშვილის მიერ პაპუა ორბელიშვილისათვის მიცემული მამულის ნასყიდობის წიგნისა (1699 წ. 1450-20/28).

თავის ბიძაშვილ ინდიასთან ერთად დამოწმა, რომ ჯაღდამი და ღორისთავი მდივანებზე ეახტანგ ორბელიშვილის ცოლ-ყოფილისა, ზაად ერისთავის ასულის თამარის ნაშთითი ქონება და მისი შვილების კანონიერი საკუთრება იყო (1700 წ. შე-2301).

აღავერდასშვილი თამაზა - ჰყავს: [ძმა] აღავერდა, შვილები: თუმანა და ასიტა. იყდა თაყა ბარათაშვილისაგან სოფლის ბოლოს, ნასოფლარში, ერთი დღის ნაფუძარი (1698 წ. II.27. 1450-19/13).

აღავერდასშვილი თუმანა - შვილი თამაზა აღავერდასშვილისა.

აღავერდასშვილი ინდია - ბიძაშვილი ღურმიშხან აღავერდასშვილისა. იხ.

აღავერდასშვილი მამუა - [ძმა] სტეფანა აღავერდასშვილისა. იხ.

აღავერდასშვილი პეტროზა (ეარ. პეტროუსა) - 1690-1699 წ.წ. [ძმა] სტეფანა აღავერდასშვილისა იხ მოწმე ხოსუა ახლუაშვილის მიერ ნასყიდა დოღმაზაშვილისათვის მიცემული ექნახის გაცემის წიგნისა (1699 წ. IX.27. შდ-10357).

აღავერდასშვილი სტეფანა - ჰყავს [ძმები]: პეტროზა, მამუა.

მიჰიდა ნაზირ ბანდურ პაპიაშვილს ორი დღის მიწა, რომელშიც ერთ ზომად აშენებული ექნახი შედიოდა. ამ ექნახის სანაცვლოდ მისცა ზაქუმაშვილის ნაქონი ექნახი (1690 წ. VI. 13. 1450-10/17).

აღსავსებილი
 (დღევანდელი
 რუსთაფიციტრებული
 ფორმაა ალაზნი(ზი)).
 ალაზი 311
 ბოლნისი - 89,
 დაგოდები - 73,
 მარნეული - 39.

ალაზნი 1790
 თბილისი - 549,
 ქუთაისი - 346,
 ცაგერი - 192.

ალაგიძე/ალალოძე/აფლადაშვილი, გვარში
 შემორჩენილი გავსაცემით აღუძრები ალალოძეები
 ყოფილან (სიალაღის, სიმართლის. უბრალო-
 ბის) გამო შეურქვეთათ და შექდღომ სიტყვაში
 ლ ასო გ-ს შეუცელთა და ალაგიძეები გამ-
 ღარან. ზუსტად ისევე, როგორც ალაგიძეები იმერეთიდან
 ქართლში გაქმისელის შექდღე აფლადაშვილები გახდეს. შდრ
 ალაგი, ძეული ქართული საქორწილო ჩეულები. ქორწილის
 დღეს სასიხ სასტარძლოს მარმეჯდა ძეუქს - ტპილეკლითა
 და ხილით გაწყოილღ. სანსილებით გაიორღდნებუღ თაბახსე

ღერისწეროს წინ ამ ტპილეუღს ნევე-ღედღოფღის დასაღოცადი მისეღ სტემ-
 რებს ურღებდნენ ხიღმე.

აზნაური აფლადაშვილი ამთნი წინაპარნი მოეღდნენ იმერეთიღგან. რამეღ-
 ნიჯა ძეულად იეენენ გვართი ალაგიძეები და ცეღოლებისა გამო ენისა. უწოღ-
 ნენ აფლადად წინაპარსა ამასთა, რამღისა გამო გაუგეარღათ აფლადისშეიღობა
 და არიან ესენი მისრულნი დროსა ეახტანგ მუღისასა 1711 წელის და ცხო-
 ბიღნიცა აზნაურად. რამეღნიმე სახიღობენ იქერეთს და რამეღნიმე ქართლს
 და არიან მოხსენებულ ტრაქტატსა შინა (სანდასო ღეესებო. გე. 103).

რუსეთის მთავრობამ აზნაურებად აღიარა და 1850 წლის 6 დეკემბერს საე-
 ვარტოის „ხავერდის“ წიგნში შეიტანა: ალაგიძე ღეენან დავითოს ძე; გიორგი
 იესეს ძე; მკეულღე მისი ანა ეაეიშეიღებო; იესე დიმიტრი, შაატა. ქალიშეიღი
 შაია. იესეს მკეულღე შარბარე; გოგია ქაიხოსროს ძე, მკეულღე მისი ანა.
 ეაეიშეიღებო: დავითო, გოგასპარი, ქაიხოსრო. ქალიშეიღი ფოტინა; თათუა
 ქაახოსროსძე ეაეიშეიღებო: ბეჯა, იეანე, სოფრობი, ეღისე ქალიშეიღი ხათუნა;
 შეჯან ქაახოსროს ძე, მკეულღე მისი ორინე ეაეიშეიღებო: ნიკოლოზ, ღეარსაბი,
 გრიგოლი, შერაბის ძმა სიშონი მისი მკეულღე შებეათუნა. ეაეიშეიღი ბესარო-
 ონი. ქალიშეიღი თეკლე; ნიკოლოზ ხახუტას ძე, მკეულღე მისი შატერინე
 ეაეიშეიღი ბეჯანი. ქალიშეიღი პელაგია; შაატა შოშიტას ძე, მკეულღე მისი
 პელაგია ეაეიშეიღებო: ტარული, ოსები, ჯაგორია, ტარასი, ოთია. ქალიშეიღი
 ეღისაბეღი ვახუშტი ბერუას ძე, მკეულღე მისი სოფლო ეაეიშეიღებო: ფარსადანი,
 იეანე, თეიმურაზი. ფარსადანის მკეულღე შარაში ეაეიშეიღებო: ღეარსაბი,
 სპირიდონ; იეანე სიშონის ძე, მკეულღე მისი პელაგია. ქალიშეიღებო: თეღიტა,
 ეფემია, ანა. იეანეს ძმა პრაპორშნიკი ოქროპირი. მისი მკეულღე საღღმე
 ეაეიშეიღებო: ნიკოლოზი, ნოშრეგანი. ქალიშეიღი ანა; დიმიტრი როსტომის ძე,
 მკეულღე მისი შებეათუნა; ვახუშტი ქაიხოსროს ძე, მკეულღე მისი რუსუღანი.
 ეაეიშეიღებო: ოსები, იეანე ასღანი, დავითო, გიორგი ოსების მკეულღე გარღა.
 ეაეიშეიღებო: ანთიმოზი, თომა; ბერი ქაიხოსროს ძე, მკეულღე მისი ეღისაბეღა.
 ეაეიშეიღებო: დიმიტრი, ზურაბი. სიშონ როსტომის ძე, მკეულღე მისი ანასტა-

სია მისი დაი სოფიო.“

აღაეიძეთა ერთ ნაწილს გეარი შეუკელია და მამალაძეობა მოულია. თეით მამალაძეთა გეარის დამწყებს მეტსახელად მამალა რქმეეია. მამალაძეთა გეარი საკმაოდ ცნობილია საქართველოში. 1995 წელს ვაუჭერი აუღია 1974 სუელს-თბილისი - 655, ჩოხატაური - 374, ოზურგეთი - 299.

მამალაძე-აღაეიძეები მომდინარეობენ ბულარა მამალაძედან.

მადლოერმა ხალხმა შემოგეინახა სახალხო გმირის ბულარა მამალაძის სახელი. რომელმაც ბეერი რამ გააკეთა თაეისი კუთხის საკეთილდღეოდ. მისი საქმეები შემოგეინახა ხალხურმა პოეზიამ.

ბულარას მამა ოთხა აღაეიძე ღეჩხუმიდან ყოფილა. რომელიც ბატონის მიერ შეეიწროებასა და უკუღმართ პირობებს გამოქცეეია და ოთხ შეიღთან ერთად საჯაეახოში დასახლებულა (იქ სადაც ამჟამად რკინიგზის სადგურია).

გადმოცემით, როცა ოთხა აღაეიძის შეიღები ბულარა, ესე და გიორგი (მეოთხე ქალი იყო) წამოიზარდნენ. იმერეთის მეფის სოლომონ მეორის სამსახურში ჩადგნენ. ბულარას მონაწილეობა მოულია გურიისა და სამეგრელოს სამთაეროებს შორის მომხდარ ბრძოლებში. ამის შესახებ მამია დუმბაძე უურნად „მნათობში“ 1957 წელს წერილში „გურიის სახალხო გმირი ბულარა მამალაძე“ ბულარასადმი მიძღენილ ერთ-ერთ ღექსში წერს:

ღეჩხუმიდან წამოსულა
მამალაძის წინაპარი,
აღაეიძე თუ თურმე
თმ ღტოღეიღო კაცის გეარი,
გურაში აღაეიძე
საჯაეახოს დაესახლა,
მაღე თაეიც ისახელა
გურიის ჯარს ჩხუბში წაეეა.“

(ღექსი ბულარა მამალაძეზე. გაზ. „ბრძოლის დროში“. 14 იელისი. 1957 წ.)

გურიის მთაერამ მამია გურიელმა. იმ მოტიეით, თთქოს შენი თაეი სხეამ არ წაგეერთეასო, ბულარას შეუცეალა გეარი აღაეიძე-მამალაძედ და ძმები დაასახლა სოფელ ხეეში (ბულარა და მისი ძმები ხშირად სტუმრობდნენ ხიდისთავს. საიდანაც მდინარე გუბაზოეილის ხეობას თეეზაობით აუყეებოდნენ ხეეამდე. ეს სოფელი კი ძალზე მოსწონდათ თურმე. სოფელ ხეეში კი იმ დროს მამალაძის გეარის 5 კომლი ცხოერობდა). ბულარას საცხოერებელი ადგილი მიუჩინეს „სატოფიას“ ღელეს ზემოთ „უკანდობიროს“, მთაგორიან ადგილას, რომელიც გაუეალი ტყით ყოფილა დაფარული და ამჟამადც მის ნასახლარს ხშირი ტყე ახლავს ჩახლართული გორაკებით.

ბულარას სამი ვაუიშეიღი ჰყაედა - ესე, ოქრუა და ბეეანა. სოლომონ კეკელიძის პოემაში მოხსენიებულია უმცროსი შეიღი ბეეანა, რომელიც „ცოცხ-

აღი დღესაც ჩანს.“ იმ დროს იგი 96 წლის ყოფილა. ს. კეკელიძეს უნახავს ბუენა - თურმე მოხუცი 1873 წელს უკანდობიროს ქვის კეცსა თლიდა.

ბულარას უფროსი შვილი ესე საცხოვრებლად ხეეში წყაღვალმა დასახლე-ბულა. იქ სამ ოჯახს ბულარაშვილებს ეძახდნენ.

ბულარას უფროსი შვილის, ესეს შთამომაველთაგან ხეეში ოთხი ოჯახია. ოქრუას და ბუენას შთამომავლობიდან სამი ახალგაზრდა თბილისშია.

1921 წელს მენშეიკების წინააღმდეგ ბრძოლაში დაიღუპნენ მიტროფანე და ამბერკი გარდენისძე და მოსე არჩილის ძე მამალაძეები. სამამულო ომში სამშობლოს თავისუფლებას შეეწირა ოთხი ახალგაზრდა: ინუინები ბენო გარდენის ძე გურონტი ვიქტორის ძე მასწავლებლები ჟორა მიტროფანეს ძე და გაფა ბეგლაროს ძე მამალაძეები. ამათგან ცნობილია მხოლოდ ბენოს საფლავი (გაზ. „კომუნის განთადი“. 29.09.1983 წ.)

ბულარა მამალაძის ცხოვრებასა და ბრძოლის პეროპეტივებზე პირველი ცნობა სამეცნიერო ლიტერატურაში მეცხრამეტე საუკუნის 70-იან წლებში ჩნდება. ამ საქმის სათავესთან დგას გამოჩენილი ქართველი ისტორიკოსი. პეტერბურგის საიმპერატორო მეცნიერებათა აკადემიის პირველი ქართველი წევრ-კორესპონდენტი დიმიტრი ბაქრაძე (1826-1890).

დ. ბაქრაძე 1873 წელს მოგზაურობდა გურიაში და იყო ხეეშიც. სადაც ზოგი რამ ჩაიწერა ბულარა მამალაძეზეც. ამ მოგზაურობის თაობაზე 1878 წელს დაიბეჭდა პეტერბურგში რუსულ ენაზე და ამ გზით გურიის სახალხო გმირის სახელი არამარტო აღმოსავლეთ გურიას, არამედ საქართველოსაც გასცდა.

ბულარა მამალაძისადმი ინტერესი განსაკუთრებით გაძლიერდა მე-20 საუკუნის 50-იანი წლების შუახანებიდან, როდესაც სარაიონო გაზეთმა „ბრძოლის დროშა“ გამოაქვეყნა ვრცელი ხალხური ლექსი ბულარა მამალაძეზე (ლექსის პუბლიკაცია ეკუთვნის პროფესორ ი. სიხარულიძეს). მას როგორც სარაიონო, ისე რესპუბლიკურ პრესაში დიდი გამოხმაურება მოჰყვა. მათ შორის აღსანიშნავია საქართველოს სსრ მეცნიერებათა აკადემიის წევრ-კორესპონდენტის, პროფესორ მ. დუმბაძის სტატია „გურიის სახალხო გმირი ბულარა მამალაძე“, რომელიც „მნათობმა“ დაბეჭდა 1957 წელს (№11).

როგორც მ. დუმბაძის, ისე სხვა წერილები (უმეტესად პროფ. ი. სიხარულიძისა) ხალხურ გადმოცემებსაც ეხყარება.

ხალხური მასალების მნიშვნელობა გმირის ცხოვრებისა და ბრძოლის სურათის ძეგლ-ნაკლები სიღრმე-სისრულით შესაცნობად განსაკუთრებულია, რადგან წერილობითი ჩვენებანი ძალიან მცირედ მოგვეპოვება. შეიძლება ასეთი მასალები დაცუდიც არის რომელიმე სიძველეთსაცავში, მაგრამ მათთვის ჯერ არაის მიუკვლევი. საშური კია, მეტი მონდომება გამოიჩინონ მოგვარებმა გამოჩენილი წინაპრის ცხოვრების შესასწავლად.



აღაგიძე გიორგი დაიბადა 1902 წლის 15 იანვარს ქ. ფოთში. 1912 წლის ოგი ფოთის გიმნაზიაში შედის, ხოლო შემდეგ სწავლას აგრძელებს ხაშურის გიმნაზიაში. რომელიც წარჩინებით დაამთავრა 1922 წელს ამავე წელს ოგი შეკვდა თბილისის სახელმწიფო უნივერსიტეტის აგრონომიის ფაკულტეტზე რომელიც ასევე წარჩინებით დაამთავრა მუხაფე-აგრონომის სპეციალობით. 1927 წლიდან მუშაობდა ცხატაის რაიონის სოფ. ფოცხის სკოლის გამგედ. შემდეგ სოფ. მარნის სკოლაში ცხატაის სოფლის მეურნეობის ტექნიკუმის სუბტროპიკული კულტურებისა და ბიოლოგიური საგნების მასწავლებლად.

1931 წლიდან ქობულეთის სუბტროპიკული ტექნიკუმის დირექტორის მოადგილეა სასწავლო ნაწილში. 1932 წლიდან ქობულეთის სუბტროპიკული სასწავლო მეურნეობის დირექტორია. ამავე დროს ოგი არის სსრ კავშირის მიწათმოქმედების სახალხო კომისარატის ლიბინტრესტის სისტემის მეურნეობების ქობულეთის უკუფის აგრონომ-ინსპექტორი.

1934 წელს გ. ალაგიძე სსრ კავშირის მიწათმოქმედების სახალხო კომისარატის ლიბინტრესტის (კენტრალურ აპარატში გადასყავთ უფროსი აგრონომის თანამდებობაზე.

1934 წელს მთავრობის დაჯღებით გ. ალაგიძე მთავლინეს ამერიკის შეერთებულ შტატებში ციტრუსების აგროტექნიკოსა და წარმოების გადამუშავებისა და რეალიზაციის საკითხების შესასწავლად. 1938 წელს გ. ალაგიძე დაინიშნა საქართველოს სსრ მიწათმოქმედების სახალხო კომისრის მოადგილედ. შემდეგ პირველ მოადგილედ. 1945 წელს ოგი ინიშნება საქართველოს სსრ ტექნიკური კულტურების სახალხო კომისრად. ორი წლის შემდეგ სამი სამინისტროს გაერთიანების გამო - სოფლის მეურნეობის მინისტრად. შემდეგ - ტექნიკური კულტურების მინისტრად. საბჭოთა მეურნეობების მინისტრად. 1957 წელს კი - კვლავ სოფლის მეურნეობის მინისტრად. 1958 წელს მოვლინებული იყო იტალიაში, ლიზინისა და ფორთოხლის პერსპექტიული ჯიშების შესასწავლად, რომელიც საქართველოში დაინერგა წარმატებით დაჯილდოებული იყო ლენინის ორი, შრომის წითელი დროშის ორი, წითელი ეარსკვლავის, სამი „საპატიო ნიშნის“ ორდენითა და მრავალი მედლით. 1959 წლიდან სათავეში ჩაუდგა საქართველოს ნიადაგმცოდნეობის, აგროქიმიისა და მელიორაციის ინსტიტუტს აქ მისი ხელმძღვანელობით დაბუშვდა და წარმოებაში დაინერგა ნიადაგების გაკულტურების, წყლისმიერი და ქარისმიერი ეროზიის წინააღმდეგ ბრძოლისა და სხვა ღონისძიებანი ინსტიტუტში მუშაობის დროს გ. ალაგიძემ თავი გამოიჩინა, როგორც ახალგაზრდა სამეცნიერო კადრების გულისხმიერმა დამზოგებელმა და აღმზრდელმა ბევრი მისი ნამოწაფარი დღესაც განაგრძობს საქმეს, რომელსაც ერთგულად ემსახურებოდა მათი აღმზრდელი.

გ. ალაგიძე გარდაიცვალა 1975 წლის 13 იანვარს



კლასიკური 24
 თბილისი - 15,
 სიღნაღი - 8,
 ქუთაისი - 1.

აღაღაშვილი, აღაღა, აღაღუ აღაღო
 (აღბათ პატიოსანი, წესიერი, ძალადი).

კლასიკური შტრ:
 აღაღაშვილი.
 აღაღაშვილი 65
 ზესტაფონი - 60,
 თბილისი - 3,
 თერჯოლა - 1

აღანდია. იგივეა, რაც ღანდია ღანდს სხვა მნიშვნელობაც აქვს, მაგრამ გეარის ფუძეს რატომღაც უკავშირებენ ძველ სიტყვას

ღანდლო - ოთხდღილიანი, ორმხრივ გადასასხნელი სახურავიანი ეტლი (ქველი). გეარი ღანდია გეხედება რაჭაშიც (ონის რ-ნი). ზოგჯერ ადარებენ კაღანდიას მათი შედარება დაუშვებელია აღანდია მცირერიცხოვანი გეარია.

აღანდია - 42
მარტვილი - 26,
თბილისი - 5,
ზუგდიდი - 4.

აღანია, გეარის ფუძეა საკუთარ სახელად ქვეული ეთნონიმი **აღანი**, რომელსაც ბოლოში ერთეის სუფიქსი და (შტრ: რუს-ია, რუსი-შვილი, თურქ-ია, თურქა-შვილი, ჩერქეზი-შვილი, ჩერქეზია).

აღანებს სამეგრელოში ყარაჩაელებსაც უწოდებენ. ტოპონიმი: სა-აღან-თი, სამ-აღან-თი (ხობის რ-ნი), აღანიაში გა-ხუნწი (მარტვილის რ-ნი). აღანიაში მუხურ-ზანაია (აბაშის რ-ნი). აფხაზეთსა და სამეგრელოში იმართებოდა სიყორალისა და სიძლიერის დღესასწაული - **აღანურობა-მაღან-ნურობა**.

აღანიათა გეარს საქართველოში სულადობის მიხედვით 311-ე ადგილი უჭირავს. გეარის ძირითადი სამკეიდროა ქველონი კომლი. ქვემო ქველონი - 78, ზემო ქველონი - 48, ხობი - 30, ბაა - 25, ნოსთი - 24, გეჯეთი - 12, გურიფული - 12, ნოჯისხევი - 9, ინგოთი - 9, ვახაშკარი - 8, ურთა - 5, ეთა - 5, მენჯი - 5 და სხვა. ტოპონიმთა ქვემო სამეგრელოში სააღანიო-უბანი პატარა გურიფულში. ქვემო ხობის განაპირას სააღანიო-საფაიულიო - სოფელი ქველონის თემში (სოფელი შედგება ორი ნაწილისაგან: სააღანიო - მაგარნას მარცხენა მხარეს და საფაიულიო - მაგარნასა და სადაღალს შუა). ზემო სამეგრელოში დასტურდება ვარიანტები: აენია, აანია (ქველ ქველონში სერს ეწოდება აენიაგა/აანიაგა აღანი მეგრულში აღნიშნავს ძლიერს მამაცს უშიშარს თავისუფალს - უცხოს, შემოხიზნულს - იხ. კ. ცხადაია. 50).

აღანია ასმათ, კერამიკა, ფერწერა. დ. 13. 08. 1952. ზუგდიდი. სწავლობდა თსსა კერამიკის განყოფილებაზე. ძირითადი ნამუშევრები: ფერწერა: „ქალბატონი ეუალით“, „მოლოდინი“, „კარნავალი“, „საკაერო ბუშტები“. გამოფენები: ჯგუფური - ქუთაისი, თბილისი, ზუგდიდი, მოსკოვი, რიგა (1974-98). მისი ნამუშევრები დაცულია აესტრიის, აშშ. გერმანიის, კორეის კერძო კოლექციებში.

აღანია დომენტო, დაიბადა 1912 წელს ხობის რაიონის სოფ. ზემო ქველონში საშუალო სკოლის დამთავრების შემდეგ. 1935 წელს მუშაობდა დაიწყო მშობლიური სოფლის არასრულ საშუალო სკოლაში მშობლიური ენისა და ლიტერატურის

მასწავლებლად.

1941 წელს დიდი სამამულო ომის დაწყების დღიდანვე დომენტი აღანია მოწედა ახალი თაობის სწავლა-აღზრდის საპატიო საქმეს, საკლასო უურნალი გადაცვალა საბრძოლო იარაღზე. მისი წილები იყო რუმინეთის, უნგრეთისა და ავსტრიის გათავისუფლებისათვის წარმოებულ ბრძოლებში. ნაომაო კაცი დაბრუნდა 1946 წელს შექვე მუშაობა დაიწყო ცხაკიას რაიონულ გაზეთ „აეან-გარდის“ კორექტორად.

1950-1952 წლებში სწავლობდა საქართველოს კომპარტიის ცენტრალურ კომიტეტთან არსებულ პარტიულ სკოლაში უურნალისტიკის სპეციალობაზე. ის სხედასხეა დროს სხედასხეა რედაქციაში ეწედა უურნალისტიკურ მოღვაწეობას ბოლო 11 წელიწადი მუშაობდა ხობის რაიონულ გაზეთ „კომუნისმის შშენებელის“ სოფლის მეურნეობის განყოფილების გამკედ.

აღანია გახტანგ სამანდის ძე არაეითარი ტიტული არ ჰქონია, გარდა ერთისა - ადამინი. საოცრად უბრალო. გულმართალი, კეთილი და ალალი.

არასოდეს მიაწდა თაე გამორჩეულად. დარბი გლეხის ოჯახში აღზრდილმა ომის ქარცეცხლი გამოიარა. ცხოერების სიმწარე მეტი ნახა, ვიდრე სიტკბო. სიცოცხლის ბოლო ორი ათეული წელი თითქოს შეება იგრძნო, შეიღები დააფრთიანა. შეიღიშეიღებსაც მოესწრო. თაეად მძიმე ავადმყოფობასაც არ უჩიოდა. 65 წლის კაცს ჯერ კიდევ უნდა ეცოცხლა-

აღანია კალისტრატე დაიბადა 1903 წელს, ხობის რაიონის სოფ. ზემო ქეალონში. დაამთაერა შუა ქეალონის საშუალო სკოლა.

25 წლისა ზემო ქეალონის კოლმეურნეობის გამგეობის თაემჯდომარედ აირჩიეს. 8 წელი ედგა სათაეში კოლმეურნეობას.

1936 წელს სამუშაოდ გადაეიდა ჯერ ნარაზენის ჩაის საბჭოთა მეურნეობაში, შემდეგ კი აჭარაში, კახაბრის ციტრუსების საბჭოთა მეურნეობაში. 1942 წელს გაიწეეს სამხედრო სამსახურში. იბრძოდა კავკასიის მისადგომებთან.

ბრძოლაში დიდი დამსახურებისათვის კალისტრატე აღანია 1942 წელს დაა-ჯილდოეს მედლით „საბრძოლო დამსახურებისთვის“, რომლის შესახებ ბრძანებულება გამოქვეყნებულ იქნა წითელარმიელთა გაზეთში „წინ. გამარჯვებისაკენ“ 1942 წლის 10 სექტემბრის №86-ში.

ომიდან დაბრუნების შემდეგ ხელმეორედ აირჩიეს ზემო ქეალონის მარქსის სახელობის კოლმეურნეობის გამგეობის თაემჯდომარედ.

გარდაიცვალა 1953 წელს. მისი შეიღები ორა, ნათელა და დენა აღანებო სხედასხეა სარბიელზე მოღვაწეობენ.

ორა მარტივლში ცხოერობს, სპეციალობით ფილოლოგია, განათლებული პიროენება, მეუღლე თენგიზ კგესელაფა ეკონომისტია, ნათელა აღანია რაიონის ფინგანის საბიუჯეტო განყოფილების უფროსია, სიძე აპალონ ღომა-თა ინჟინერ-მშენებელი. დენა აღანია ცხოერობს ბათუმში, მუშაობს

ახალშენის საშუალო სკოლის დირექტორად.



აპალონ მეთოდის ძე აღანია 1922 წელს დაიბადა ხობის რაიონის სოფ. ზემო ქვალონში. რკინიგზელთა ოჯახში. საშუალო სკოლის წარმატებით დამთავრებისთანავე შრომით საქმიანობაში ჩაება. ჯერ სენაკის სახანძრო რაზმის უფროსად დაიწყო მუშაობა, მალე ხობის სტატისტიკური აღრიცხვის ინსპექტორად გადაიყვანეს. შემდეგ კი შუა ხორგის სასოფლო საბჭოს აღმასკომის თავმჯდომარედ დაწინაურეს რამდენიმე წელი შუა ქვალონის სასოფლო საბჭოს აღმასკომის

თავმჯდომარედაც იმუშავა. შემდეგ ენერგოულ და საქმიან ახალგაზრდას შუა ქვალონის კოლმეურნეობის თავკაცობას ანდობენ. თორმეტი წელი კი თავისი მშობლიური სოფლის ზემო ქვალონის სასოფლო საბჭოს აღმასკომის თავმჯდომარედ იღვაწა.

სწორედ მისი ხელმძღვანელობით აშენდა ზემო ქვალონში საშუალო სკოლის ტიპური შენობა, კუთვლითი საუბნო გზები, სოფლის ცენტრი განათდა ლამპიონებით. ნაყოფიერი, ხანგრძლივი მუშაობისთვის იგი მრავალი ორდენითა და მედლით, საპატიო სიგელით იყო დაჯილდოებული.

გარდაიცვალა 1991 წელს. მეუღლე ქალბატონი თინა გერგაია-აღანია 27 წელია სოფლის საბავშვო ბაღის გამგეა, ქალიშვილი ნუნუ - ხობის საბავშვო ბაღის მასწავლებელი, ეთიშვილი - ინჟინერი, ხოლო რძალი მედიცინის დარგის მუშაკია.

რადიკო აღანია - შუა ქვალონის საშუალო სკოლის დამთავრების შემდეგ რადიკო აღანია მუშაობას იწყებს ამავე სკოლაში მუსიკის მასწავლებლად. 1949 წლიდან 1981 წლამდე ხობის რაიონის კულტურის დარგს ემსახურება. 1981 წლიდან 1989 წლამდე საყოფაცხოვრებო მომსახურების სამსახურშია - ჰიგიენის სახლის გამგე.

1959 წელს რაიონის კულტურის სახლში ჩამოყალიბდა ეოკალურ-ინსტრუმენტალური ჯგუფი, რომლის წევრიც იგი იყო. მრავალჯერ მიიღო მონაწილეობა რესპუბლიკურ ფესტივალებსა და დათვალურებებში და მრავალჯერ დაჯილდოვდა I და II ხარისხის დიპლომებით.

ქართული ხალხური სიმღერის უბადლო შემსრულებლებმა აღიშნა ბერა-იამ, რადიკო აღანია, ვლადიმერ აღანია, დედუკი ჩაჩბაია, ვაჟა აბაკელია, ანზორ ბუკია, ილია აღანია, აღ. ბერაიას თაოსნობით 1959 წელს ჩამოყალიბეს ანსამბლი „შვიდკაცა“. ეს ანსამბლი რაიონიდან პირველი იყო, რომელმაც 1959 წელს რესპუბლიკურ ფესტივალზე II ხარისხის დიპლომი და ფასიანი საჩუქარი დამსახურა. „შვიდკაცას“ საფესტივალო რეპერტუარი პირველად უჩვენეს საქართველოს ტელევიზიით.

1959 წლიდან მოყოლებული, არ ყოფილა რაიონული, ზონალური თუ რესპუბლიკური ფესტივალი, სადაც რადიკო აღანიას დიპლომები და საპატიო სიგელები

არ დაემსახურებინოს ამ ჯილდოებს სათუთად ინახავს შეუღლე რადიკო აღა-
ნა აქტიურ მონაწილეობას იღებდა რესპუბლიკური ფესტივალების მომზადე-
ბასა და ჩატარებაში.

მოუხედავად კლასიკური მუსიკალური განათლების უქონლობისა, ის ერთნაირად
მალაქაროფესიონალურად უკრავდა ფორტეპიანოზე, აკორდეონზე, გიტარაზე,
ჩინგურსა და დოლზე.

მამის მუსიკალური ნიჭი გამოჰყვავდა შვილებსაც, ორი მათგანი სენაკის რაიონ-
ის კულტურული ცხოვრების სამსახურშია.

აღანიძე შდრ: აღანია, საკუთარ სახელადექვეული ეთნონიმი **აღანა**

სოფ. კიწიაში ცხოვრობს 5 კომლი, სხვაგან თითო-ორიოლა. შდრ. **აღანია**
აღელაშვილი//აღელიშვილი//-ნოზაძე **ნოზაძე-აღელაშვილი-**
აღელიშვილი (-**აღელი**)

აღელაშვილი//აღელიშვილი გადმოცემით მომდინარეობს
ნოზაძეების გეარიდან. გეარი დაფიქსირებული გეაქეს 1721-
1873 წლებსა და შემდგომ. სადაური?! **აღელა** აღი სოფელია
ხაშურის რაიონში. აქედან ნოზაძე გადასახლებულა მესხეთში

- კერძოდ ასპინძაში, იქ საკუთარი გეარი არ გაუმელაენებია და სოფლის სახ-
ელი გაუხდია გეარის ფუძედ. ახალციხელ აღელიშვილებს ადგილობრივი
გამოთქმით არღელანთსაც უწოდებენ. ამის გამო ფიქრობენ, რომ ნაწილი სოფელ
არაღიდან მომდინარეობენ (არაღი სოფელია ადიგენის რაიონში).

აღელასშვილი დღაძე - მოწვე ოსებ ბეგაშვილის მიერ შიო ქუბაშვილსათვის
მიცემული მიწის ნასყიდობის წიგნისა (XVII ს.).

აღელაშვილი ოსოქმე - მოწვე თაყა ბარათაშვილის მიერ შიოშ ლარაძისათვის
მიცემული მამულის ნასყიდობის წიგნისა (1690 წ.).

აღელიშვილი დაზარე - პატარძელის მცხოვრები, იხსენიება დავით გარე-
ჯის მონასტრის ყმები ნუსხაში (1690-1734 წ.წ.) (პაღ., I, 98). (იხ. იაკობ
ახუაშვილი, ქართული გეარ-სახელები. თბ. 1994 წ. გვ. 206).

ტფილისის მიდამოების სოფლების 1781 წლის ხაღხის აღწერის დავთრებში
სოფელ კეკიას მოიხსენიება **აღელიშვილი როსტომა**, **აღელი მანუჩარა**, **აღელი**
გაბრიელა (იქვე გვ. 160, 258, 260).

ნოზაძეების შტო-გეარა აგრეთვე ცაცანაშვილი

აღასანია გეარის ფუძეა **აღასა** (-**აღასანი**). ზოგი ავტორი
გეარის ფუძედ მიიჩნევს **დასო**-ს ზოგიერთი კი სახელ **აღმასხ-**
ანამდე მიდის.

კომლი: **გეჯეთი** - 12, **ლუხანდრავი** - 4 და სხვ. **ტოპონიმი**
სა-აღასანი-თ - უბანი სათურქოთა და ძუგუს შუა (გეჯეთი).

აღაფიშვილი, **აღაფი საფენელი** და **ჭურჭელი** (+ნატყენაფი),

აღაფობა ანუ რბევა (საბ. I, 45).

ალექსიშვილი 298

თბილისი - 111,

გარდაბანი - 63,

ახალქალაქი - 28.

აღასანია 324

ფოთი - 76,

თბილისი - 64,

სენაკი - 47.

აღაფიშვილი 241 (გარდაბანი - 116, თბილისი - 105, ბათუმი - 3).

შდრ: აღაფა, აღაფო საკუთარი სახელები დამოწმებულია პ. ინგოროყვასთან.

ალაშვილი 55

(თბილისი - 25,
ქუთაისი - 6,
მცხეთა - 4).

ალაშვილი, საკუთარი სახელი ალა (ალა ბერძნ. გაცვლილი).

ალაშვილი დათუნა - შეჯურისხეკს მცხოვრები. საამილახუროს დაეთარის მიხედვით. მისი კომლიდან ორ კაცს ევალეზიდა თოფით ლაშქრობა (XVII ს.).

აღბორაშვილი/აღბორიშვილი, ორმაგი სახელით გაწყობილი გეარსახელია. შდრ. აღი (-აღექსი)

და ბორა

აღბორაშვილი და აღბორიშვილი სხედასხეა გეარსახელია. მათ მხოლოდ ფუძე (აღბორა) ანათესავენს.

შდრ: აღბორიოფი (ორივე გეარისგან უნდა იყოს წარმოქმნილი).

აღბორიოფი 355 - თბილისი - 183, ღაგოდები - 70, რუსთავი - 30.

შდრ: ბორაშვილი ხოსრუა მანაგელი, შოშ მდიენის ყმა (XVII ს.).

აღბუთაშვილი 280

(ახმეტა - 63,
თბილისი - 62,
ღუშეთი - 53).

აღბუთაშვილი. გეარის ფუძეა მამაკაცის საკუთარი სახელი აღბუთა. შდრ: აღბუთა, გეარში: აღბუთაშვილი (აღ. ღლონტი. 70). აღბუთაშვილი, ჩაბანო (თანეთის რაიონი); საც. სახელი აღბუთა (იღ. მაისურაძე. 19).

აღვიშვილი. წარმომდგარია აღექსანდრესგან ნაწარმოებ მოფერებითი სახელისაგან აღე (აღექსანდრეს ხშირად აღე-ს ეძახიან. ისევე როგორც აღექსის - ღექსოს).

აღვიშვილი 21 (ბათუმი - 5, თბილისი - 5, ოზურგეთი - 5 და სხე).

აღექსაია. გეარის ფუძეა მამაკაცის საკუთარი სახელი აღექსა (-აღექსა). აღექსი (ბერძნ.) მცველი. აქედანაა გეარები: აღექსიძე, აღექსიშვილი, სააღერსო ფორმებია: აღე, ღექსო.

აღექსაიათა გეარის წარმომადგენლები ძირითადად ცხოვრობენ გურიაში. აღექსაია 68 (ღანჩოეთი - 45, თბილისი - 12, ბათუმი - 6).

აღექსანასშვილი 30

ახმეტა - 24,
თბილისი - 5,
თელავი - 1.
(იხ. ნანუჭაშვილი).

აღექსანასშვილი/აღექსანაშვილი/ნანუჭაშვილი. შდრ: აღექსანა - სომხეთის მცხოვრები. ბუქან ამილახორმა იგი შეილებით. ძმითა და მამულით უწყალობა იოვანე წინამძღვარს (1642 წ.).

აღექსანაშვილი - მის ნაყიდ მიწამდე მიჰყიდა დათუნა შატბერაშვილმა ასატურა ბუქანიშვილს მიწა -გრძელა" (1680წ)

აღექსანაშვილი აფთხანდილა - გორელი, მოწმე ლაღინას

მიერ შაკილა პარკაძისათვის მიცემული სააღაპო წიგნისა (XVII საუკუნის ბოლო მეოთხედი).

აღექსანასშვილი აღექსანა - იხ. ნანუჭაშვილი აღექსანა.

აღგორაშვილი 85

თბილისი - 32,
ახმეტა - 25,
კასპი - 13),
აღბორიშვილი 216
(ახმეტა - 97,
თბილისი - 36,
ონი - 16.



აღექსანანს შვილი გიორგი - იხ. ნანუკაშვილი გიორგი.
 აღექსანანს შვილი მხითარ - იხ. ნანუკაშვილი მხითარ.
 აღექსანანს შვილი მატია - იხ. ნანუკაშვილი მატია.
 აღექსანანს შვილი მატია, მიქელა, მურატა, პაპუა, პეტრე - იხ. ნანუკაშვილი მატია, მიქელა, მურატა, პაპუა, პეტრე (პალ. I გვ. 98-99).

ალექსანდროს 547
 ფოთი - 98,
 თბილისი - 67,
 სენაკი - 21
 ზუგდიდში
 დაფიქსირებულია 34
 კომლამდე
 (იხ. პ. ცხადაია, 50).

აღექსანდრია ბერძნ. აღექსანდრე „ამატი მცველი“ (ვაკუაცი). გეაქეს ქალის სახელიც აღექსანდრია საადერსო ფორმებია: აღე, აღეკო, აღიკო, აღიოშა, საშა, შურა.

XIX საუკუნეში აღექსანდრიების გეარი აღოსანდრად უწოდებოდა. ის ორ შტოდ იყოფა - ერთი შტო ბერძენი აღექსანდრიების შთამომავლები არიან, მეორე - დოსკიდებისა. გადმოცემით, აღექსანდრიები ამოწვეტილან, დარჩენილა ერთი ფეხშიძე ქალი, ისინი ხობის რაიონის სოფელ ზემო ბიაში ცხოვრობდნენ. სოფლის უხუცესს უთხოვია ღმერთისთვის, თლონდ ბიჭი დაიბადოს და რაც პირველად შემხვდება, იმას

შემოგწირაყო. დაიბადა ბიჭი. დაარქვეს დოსკიდა. ამის შემდეგ აღექსანდრიები იკრიბებიან ზემო ბიის წმიდა მთავარანგელოზის ეკლესიაში და სწირავენ გოჭს. ამ შეკრებას სხვა გეაროს კაცი არ ესწრება (მთხრ. გოგიტა გურამის ძე ჩიტაია, 1999 წლის დეკემბერი ჩაიწერა ნ. ჯომიდაეამ, გვ. 19).

აღექსანდრიას ეარიანტებია: აღესანდრია, აღოსანდრია. ტომობით საადექსანდრიო - უბანი ნოიხივეში (ე.წ. მკორე ხობში). საადექსანდრიო//საესანდრიო - უბანი ზემო ბიაში.

დალითკელი (ამჟამინდელი ბესლიახუბა) პარაქსია აღექსანდრია. ლეკან დადიანსა იგი ხახუტაი კოხმასთან ერთად შესწირა ბიჭვისტას, დაუწერა გადასახადი: ერთი ძროხა, სამი გუდა ღვინო, ორ-ორი ქელა ღობი, ერთი ქათამი და ერთი თევზი პური (1628 წ. შუ-2904) (იხ. პირთა ანოტირებული ლექსიკონი, წგნ. I, 1991, გვ. 99).



აღექსანდრია ნანა გიორგის ასული (დაბ. 1949, ფოთი). მოქალაქე საერთაშორისო ოსტატი (1967), სსრკ სპორტის დამსახურებული ოსტატი (1971). მსოფლიო პირველობის 1972-1975 წ.წ. ციკლის პრეტენდენტი. დაამთავრა თსუ დასავლეთ ევროპის ენებისა და ლიტერატურის ფაკულტეტი. თბილისის პირნერთა სასახლის აღზრდილი (მწერთნელი ე. ქარსელაძე, 1966 წლიდან - ბ. გურგენიძე). სსრკ (1966, 1968, 1969) და საქართველოს (1954, 1965, 1968) ჩემპიონი. პირველი ადგილი დაიკავა თბილისის (1968), ბელგრადის (1969), ეუიკან-ზეეს (1970) ქალთა საერთაშორისო ტურნირებში.

აღექსანდრია გიორგი ნესტორის ძე დაბ. 1918 წ. გეარდიის კაპიტანი, დიდი სამამულო ომის მონაწილე, თსუ-ს დოცენტი (ნ. ჯომიდაეა).

აღმოსაშვინი 165
(თბილისი- 29,
საგარეჯო - 136).

აღექსასზეილი//აღექსაზეილი, აღექსაზეილი - მისი აკრილი
მამული ქინძათში. მოხსენიებულია ზემო ქართლის კომლითა
ნუსხაში XVII ს. დამდ. შდ-7014).

აღექსაზეილი - მისი მონას ესაზღვრებოდა პაქენა შატერაშვილის
მიერ ასატურა გულიშამბარასზეილისათვის მიკედული მიწა (1683 წ. 1450-
49/119).

აღექსაზეილი - მისი მამულს ესაზღვრებოდა ბანდურა უბელ[ა]შვილის მიერ
დათუნა თოფჩიაშვილისათვის მიკედული ერთი დღის მიწა (1698 წ. 1448-928).

აღექსაზეილი (ვარ. **აღექსასზეილი**) **აფთანდილა** - 1670-1688 წ.წ. ჰყავს [სახ-
ლიკაცი] მაროჯანა მოწმე მამუკა ამირალაშვილის მიერ ასატურა ბუჩინაშვილისათვის
მიკედული სახლ-კარის ნასყიდობის წიგნისა (1670 წ. XII. 15. 1450-49/102). საზარას
და მისი შვილების მიერ მარკოზ [გარსევანიშვილისათვის] მიკედული სასახლის
ნასყიდობის წიგნისა (1672 წ. 7601/19). ერანას მიერ ზურაბ თუმანიშვილისათვის
მიკედული მიწის ნასყიდობის წიგნისა (1675 წ. შდ-33), ნაზარა ხოჯუასშვილის
მიერ ამირადა[ა]ნთ ფარსადანისათვის მიკედული სასახლის ნასყიდობის წიგნისა
(1678 წ. V.20 შდ-10). პაქენა დღასაშვილის მიერ გორულ დაით ამირალაშვილისათვის
მიკედული მიწის ნასყიდობის წიგნისა (1681 წ. შდ-5270), ზურაბ არაქელასშვილის
მიერ პაპუნა იარალიშვილისათვის მიკედული ყმად თავდაწერის წიგნისა (1682 წ.
შდ-568), ბეჟან თუმანიშვილის მიერ მისი ბიძაშვილის, ყანდარისათვის მიკედული
ყმა ნასყიდობის წიგნისა (1688 წ. VII. 8. შდ-43).

აღექსაზეილი ბერია - ჰყავს [ძმა] გოდერძა, ძმისწული ბერუკა. მასთან
ერთად წილად ერგო აფთანდილას და ერასტის (XVII ს. ქვ-1038).

აღექსაზეილი ბერუკა - ძმისწული ბერია აღექსაშვილისა, იხ.

აღექსასზეილი გიგინა - მოწმე ზურაბ არაქელასშვილის მიერ პაპუნა
იარალისშვილისათვის მიკედული ყმად თავდაწერის წიგნისა (1682 წ. შდ-568).

აღექსაზეილი გოდერძა - [ძმა] ბერია აღექსაშვილისა, იხ.

აღექსაზეილი ელიოზა - მოწმე ბასილა გიშელაშვილის მიერ ელისბარ
ხუელუზაურისათვის მიკედული მამულის ნასყიდობის წიგნისა (1692 წ. IX.5.
შდ-21).

აღექსაზეილი გუფხია - იყალითიელი. ჰყავს [ძმა] მგელია, აღექსანდრე მეფემ
ოგი უწყალობა მაყა მაყაშვილს (1597 წ. VIII. აი-616).

აღექსაზეილი მგელია - [ძმა] ეფუხია აღექსასაშვილისა, იხ.

აღექსაზეილი მორიჯან - ჰყავს სახლიკაცი აფთანდილა, მოწმე პაპუნა
აღალასშვილის მიერ გორულ დაით ამირალასშვილისათვის მიკედული მიწის
ნასყიდობის წიგნისა (1681 წ. შდ-5270).

აღექსაზეილი ნასყიდა - კარალეთში მცხოვრები, ქაიხოსრო ციციშვილის
შეკოდისპურე ყმა (1700 წ. 1448-3602).

აღექსაზეილი პეტროზა - მოწმე ზურაბ არაქელასშვილის მიერ პაპუნა

იარაღისშეიღისათვის მიცემული ყმად თავდაწერის წიგნისა (1682 წ. შდ-568).
აღექსაშვილი საპაკა - მოწმე ზეურაბ არაქელასშვილის მიერ პაპუნა იარაღისშეიღისათვის მიცემული ყმად თავდაწერის წიგნისა (1682 წ. შდ-568).
აღექსასშვილი შიო - არატუასანს მცხოვრები, გუგუნა მაყაშვილის ყმა, აღექსანდრე მეცემე შესწორა იგი ხახელის ღმრთისმშობლის ეკლესიას (1594 წ. 1449-1509).

აღმსივნილი 267
თბილისი - 157,
თელავი - 44,
ბოლნისი - 16.

აღექსიშვილი//აღექსიძე [მომდინარეობს მამაკაცის საკუთარი სახელიდან **აღექს-ი(ა)** (იხ. **აღექსიძე**). წყაროებში გვხვდება ფორმით: **აღექსასშვილი//აღექსაშვილი//აღექსისშვილი//აღექსიშვილი**]. აღექსიშვილების შესახებ ჩვენს ხელთ არსებული საბუთებიდან მოგვყავს ყველაზე ნიშანდობლივი და საინტერესო: ტრაქტატის სიაში 81 სამეფო აზნაურს შორის

აღექსიშვილები 41-ე ადგილზე მოიხსენიებიან: **აღექსიშვილები, ქართლის (ამილახორთა) სხეა აზნაურებთან ერთად. მონაწილეობენ ოთარ ამილახერის სახლში წარმოშობილი დაეის მშვიდობიანად მოწესრიგებაში და მათ ოთარ ამილახორს თანხმობა მოაწირინეს და მის სახლის წვერებსაც ბეჭდები დაასმეუნეს**“ (ცსსსა. ფ. 1448, № 4473). 1789 წლის ერთი საბუთით ირკვევა, რომ ამილახვარმა აზნაური გოგია **აღექსიშვილი** მზითეში გააყოლა თავის ასულს, რომელიც ქსნის ერისთავმა შეირთო. როდესაც მეფემ ქსნის ერისთავი დასავჯა ლალატისათვის და ყმა-მამული ჩამოართვა, მზითეში გაყოლებული 2 აზნაური. მათ შორის გოგია **აღექსიშვილი**, ოთარ ამილახორს დაუბრუნა (ხელნ. ინსტ. ფ. შდ. № 9984).

რუსეთის მთავრობამ 1850 წლის 6 დეკემბერს აზნაურებად ცნო და საგვარტომო წიგნში შეიტანა: **აღექსიშვილი რევაზ გოგიას ძე** მეუღლე მისი სალომე ეაყიშვილები: **გიორგი, ივანე; გლახა ექვთიმეს ძე** მეუღლე მისი მანა ეაყიშვილები: **ზაქარია, ექვთიმე ბუჯანი; აღექსი ექვთიმეს ძე** მეუღლე მისი როდამა ეაყიშვილი მიხეილი; **სოლომონ ივანეს ძე** ეაყიშვილები: **სიმონი, ივანე რაფაელი, ივანეს მეუღლე ნინო**. ეაყიშვილი **რაფაელი** ქალიშვილი **ელისაბედი; გიორგი გაბრიელის ძე** მეუღლე მისი **ეფემია**. ეაყიშვილი მიხეილი, ქალიშვილი სალომე გიორგის ძემი: **ნიკოლოზი, დავითი, დედა სალომე; აღექსი გაბრიელის ძე; ივანე ოსიუბის ძე** ეაყიშვილი პავლე ქალიშვილები: **სოფიო, ახუა; აღექსი დიმიტრის ძე ძმა გიორგი, დაი კეკელა დედა მაგდანა; წმიდანი ოსიუბ იაკობის ძე** ეაყიშვილი დიმიტრი, ქალიშვილი **დარო**“ („სპისსოკ კნიაზიამ.“ ტ. 1, გვ. 324).

აღექსიძე-აღექსიშვილები ერთი და იგივე გვარია. 1783 წლის გეორგიევსკის ტრაქტატზე თანდართულ სიაში აზნაურებად შეტანილი არიან: აღექსიშვილები - აღექსიძე რევაზ გოგიას ძე გლახა ექვთიმეს ძე, სოლომონ ივანეს ძე გიორგი გაბრიელის ძე ოსიუბ იაკობის ძე და სხვ.

აღექსიშვილი აღექსი - მამასახლისი, მიწვე სურათ კვეზურელის მიერ თამაზ ტარშიაჭაშვილისათვის მიცემული ნასკიდობის წიგნისა (1695 წ.).

აღექსისშვილი - იგი მამულთ. გიორგი მუყემ უწყალობა ასათ ეჩნაძეს .

აღექსიშვილი გიორგი - ჰყავს შვილი ოთარ, ნაზარადლი ხანმა მას უწყალო-ბა ოლოზს ფაქურიძე იმედას და დემეტრას მამულები, დეარებს - სონია დოქიძე მამულთ (1700 წ.).

აღექსიძე - 1665 [1721] წ.წ. მოღარეთუხუცესი//ციცი ციციშვილის მოღარეთუხუცესი (1667-1682 წ.წ. შდ-962; ად-641), ციციშვილთა აზნაური (1682-1700 წ.წ.); **აღექსიძე ფაფანა** - ციციშვილის აზნაურიშვილი, შანაეაზ მეფემ იგი უწყალობა ციცი ციციშვილს (1658-1662 წ.წ.) (იხ. პაქ. წგნ. I. გვ. 100-101).

გვარიდან ქართულ ენციკლოპედიაში შეტანილია:

აღექსიშვილი ნინო ოსების ასული (16/XII 1935 წ. თბილისი).

ხელოვნებათმცოდნე, ფილოლოგი (რუსული ენა და ლიტერატურა). დაამთავრა ლენინგრადის (სანკტ-პეტერბურგი) ხელოვნების ინსტიტუტი (1958). 1959-61 წ.წ. მუშაობდა შოთა რუსთაველის ლიტ. ინსტიტუტში (უმც. მ/მ). გიორგი აბზიანიძის ხელმძღვანელობით „აკაკი წერეთელი“ (15 ტ). 1962 წლიდან მუშაობს სტუ-ს რუსული ენა.



ლიტერატურა და ჟურნალისტიკის კათედრაზე (მასწ. უფ/მასწ. დოცენტი). ლექციები. პრაქტიკული კურსი: სამშენებლო ფ-ტი (ძირითადი), ქუმა-იტარული ფ-ტი (საბანკო საქმე, სამართადმცოდნეობა).

თხზვ. 1) დამხ. სახელ. რუსულ ენაში სამშენებლო-არქიტექტურულ სპეციალობაში ქართული უმაღლესი სასწავლებლებისათვის („განათლება“ - 1977 წ.)

2) ტექსტების კრებული (რუსულ ენაზე) ტექნიკური ტერმინოლოგიის შესასწავლად („განათლება“ - 1988 წ.).

3) არქიტექტურისა და სამშენებლო განმარტებითი ლექსიკონი (რუსულ-ქართული) („განათლება“ - 1986 წ.).

4) დამხმარე სახელ. რუსული ენის შეტყველების განვითარების, ტექნიკური ენის შესწავლის მეთოდური საშუალებანი. (ტექსტები-თარგმანი, ლექსიკონზე მუშაობის მეთოდი) (სამშენებლო ფ-ტი) სტუ - 2001 წ.

5) დამხ. სახელ. რუსული ენის შესასწავლად. ეკონომიკურ-ფინანსური ტერმინოლოგია (სპეციალობა ეკონომიკა, საბანკო საქმე). დამხ. სახელმ. შედის: ინფორმაცია, მეთოდური ტექსტები, თარგმანები. აუდიტორგარეშე კითხვა, ტერმინოლოგია, განმარტებითი ლექსიკონი (ფინანსები, ეკონომიკა, საბანკო საქმე) (სტუ - 2002 წ.).

1965 წლიდან მეც. შრომები: ტექნიკური ტერმინოლოგია (სამშენებლო-არქიტექტურული); ტექნიკური ენა და მისი არსი. პრაქტიკული გამოყენების მეთოდიკა: რუსული ენის შესწავლა ტექნიკური ტერმინოლოგიის გამოყენებით. ლექორ-

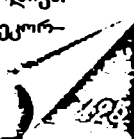

ბუხიე და მისი პრინციპები (პრაქტიკული კურსი, რუსული ენის შესწავლის მეთოდოლოგია); ტექნიკური თარგმნის მეთოდოლოგია; ტერმინი და სიტყვა (მეც. შრომები სტე. თუხისები - 1965, 1969, 70, 75, 80, 83, 88, 96, 98 წწ.); სტრუქტურული კონსტრუქციის აქტიური მონაწილე 1963 წლიდან 2002 წ.; სამეცნიერო ზონ-ალური კონფერენციების მონაწილე (ერევანი, ბაქო, თბილისი, მოსკოვი) 1963 წლიდან.

აღექსიშვილი იოსებ კონსტანტინეს ძე (4.03.1902 წ. - 17.05.1965 წ. ქ. თბილისი); აღექსიშვილთა გეართა წარმოამდგენელი.

დაიბადა და გაიზარდა ინტელიგენტურ ოჯახში. საშუალო განათლება მიიღო თბილისის თავდაზნაურთა გიმნაზიაში (ამჟამად თსუ I კორპუსი). გიმნაზია პოლიტიკური არეულობის გამო დაიხურა და სოსო აღექსიშვილი აღმოჩნდა მუშათა კლასის მოძრაობის შუაგულში. რკინიგზის დეპოში დაიწყო მუშაობა. გახდა აქტიური წევრი დიდ პროპაგანდას უწევდა განათლებას, ჩამოაყალიბა წერა-კითხვის შესასწაველი ჯგუფები.

მთელი თავისი არსებით სიკვდილამდე ემსახურებოდა მუშათა კლასს, რომელ-მაც ყველაზე უმძიმეს პერიოდში ის მიიღო, როგორც ღვიძლი შვილი. ყველაზე მაღლა აყენებდა განათლებას და უსერგაედა დიდ სიყვარულს მრავალ თაობას („ისტორია ლიტერატურა და ხელოვნება გადაარჩენს ერს დაღუპვისაგან“ - ხშირად იმეორებდა სოსო აღექსიშვილი).

1928 წელს თბილისში განათლების სახალხო კომისარიატმა შექმნა სახ-ელმწიფო უნივერსიტეტთან არსებული კახიანის სახელობის მუშათა ფაკულტეტი და სოსო აღექსიშვილი ჩაირიცხა ამ ფ-ზე, რომელიც წარჩინებით დაამთავრა 1929 წელს განათლების სახალხო კომისარიატმა მაუღონა სწავლის გასაგრძელებლად მოსკოვის საფეიქრო ინსტიტუტში. ის ბრწყინვალედ ფლობდა ქართულ, რუსულ, ლათინურ, გერმანულ ენებს, ტექნიკურ საგნებს. 1934 წელს დაამთავრა მოსკო-ვის საფეიქრო ინ-ტი ინჟინერ-ტექნოლოგიის სპეციალობით (აბრეშუმის წარმოე-ბა). მისი სადიპლომო თემაა: ქ. თბილისის აბრეშუმის ქარხანა, რეორგანიზაცია, განეთარების გზების და პერსპექტივების საშუალებანი; ქ. ქუთაისის კომბინატის განეთარების გზები.

1934 წლიდან 1965 წლამდე (სიკვდილამდე) ერთგულად ემსახურა თბილისის აბრეშუმის ფაბრიკას და მუშათა კლასს ეკავა სხვადასხვა თანამდებობები (ოსტა-ტი, საამქროს უფროსი, წარმოების უფროსი, ტექნიკური კონტროლის უფროსი, ქიმიური ლაბორატორიის უფროსი, დირექტორის მოადგილე, წამყვანი სპეციალ-ისტი-მრჩეველი). მის მიერ შექმნილია და დამუშავებულია მრავალი აბრეშუმის ქსოვილის ხიბუმი, რომლებმაც დიდი აღიარება ჰპოვეს მსოფლიოს ქვეყნებში. („ნინო“, „შორენა“ ქართული შიფონი, ქართული აბრეშუმი) ქართულმა აბრეშუმმა გაითქვა სახელი. მონაწილეობდა მსოფლიოს ყველა ტექნიკურ, მსუბუქი წარ-მოების გამოფენებზე (ჯილდოები, სიგელები, აღიარება) 1941-1945 წწ. სოსო



აღექსიშვილის მიერ შექმნილი იყო სპეცსივლილი (აბრეშუმის ქსოვილი-მსუბუქი და გამძლე), დაიმსახურა ჯილდოები, სიგელები, მადლობები სერგო ქობულაძესთან ერთად სოსო აღექსიშვილის ხელმძღვანელობის ქვეშ იყო დამუშავებული და შექმნილი საფარდე ქსოვილი (მონატული სერგო ქობულაძის მიერ), ფარდა სცენისათვის (ზ. ფაღლაშვილის ოპერისა და ბაღეცის თეატრი) განადგურდა ხანძრის დროს.

მისი უშუალო ინიციატივით ჩამოყალიბდა ქარხანასთან მუშათა საღამოს სკოლა, ტექნიკუმი, შეიქმნა ქარხანასთან უდიდესი ბიბლიოთეკა სწავლის პროცესში მონაწილეობას იღებდნენ მეცნიერები. ქართული კულტურის უდიდესი მოღვაწეები, მხატვრები, სამხატვრო აკადემიის პროფესორ-მასწავლებლები. მთელი თავისი ცხოვრების მანძილზე სოსო აღექსიშვილი თვლიდა: -წიგნი-ცოდნის წყაროა ქარხანაში განათლებას მთელი ადმინისტრაცია დიდ ყურადღებას აქცევდა სწორედ ქარხანაში აღიზარდნენ მომავალი მეცნიერნი, ინჟინრები, მომავალი ქარხნის ხელმძღვანელობა. მისი უშუალო ხელმძღვანელობით აგებული იყო მრავალი საცხოვრებელი შენობა (ვაკე, საბურთალო, ვერა ორთაძალა); კვალიფიკაციის კურსები საშუალებას აძლევდნენ ახალგაზრდა ინჟინრებს ცოდნის ამსუბუქებაში (პრაქტიკა+თეორია მათი ძირითადი პრინციპი იყო). სოსო აღექსიშვილი პედაგოგიურ მღვაწეობას ეწეოდა საქ. უნივერსიტეტში, საქარ. პოლიტექნიკურ ინ-ში, გეოგრაფიის ინ-ში. სიკვდილამდე ერთგული იყო თავისი ერის მიწისა და მუშათა კლასის, რომელსაც აღმყრთებდა, უნერგაედა მომავალ თაობას მისადმი პატივისცემას, მორაგებებას, დაფასებას.

ოჯახი: მეუღლე - ტატიანა ივანეს ასული აღექსიშვილი (1911-1987); ვაჟიშვილი - ნიკოლოზ იოსების ძე აღექსიშვილი (1932-2002); ქალიშვილი - ნინო იოსების ასული (1936); შვილიშვილები: - თეიმურაზ თეიმურაზის ძე შატა (1960); ქეთევან ნიკოლოზის ასული აღექსიშვილი (1965); შვილთაშვილები: გურამ თეიმურაზის ძე შატა (1988); მარიამ დავითის ასული ბახტაძე (1992).

თბილისის აბრეშუმის ქარხანა სოსო აღექსიშვილისათვის იყო მეორე ოჯახი. დიდი პირობით, რომელიც მოითხოვდა ყოველდღიურ ყურადღებას და სითბოს.



აღექსიშვილი ოთარ თასოვის ძე, რეჟისორი, საქართველოს სახელის არტისტი (1970 წ.), დაამთავრა მოსკოვის ლუნჩარსკის სახელობის თეატრალური ხელოვნების ინსტიტუტის სარეჟისორო ფაკულტეტი. 1934-40 წლებში მუშაობდა მოსკოვის მიერხოდლის სახელობისა და გორკის სახელობის სამხატვრო თეატრებში რეჟისორ-სტაჟიორად, 1940-72 წლებში - დამდგმელ რეჟისორად საქართველოს სხვადასხვა თეატრებში, იყო თბილისის მხატვრული თეიმოქმედების კულტურულ-საგანმანათლებლო სასწავლებელში რეჟისურისა და მსახიობის ოსტატობის პედაგოგ-რეჟისორად, ტელესტუდიის რეჟისორად. ო. აღექსიშვილის მნიშვნელოვანი დადგმებია: გ. ხუხაშვილის „ცხოვრება კაცისა“, ე. შალიკაშვილის



-უნიადავონი“. ვ. ეიშენესკის „ოპტიმისტური ტრაგედია“, ბ. ლაფრენცის „რღვევა“, ნ. ვირტას „თვალუწედენელი სიერცკები“ და სხვ. (ქსე. ტ. 1. თბ. 1975. გვ. 303).

აღექსი-მესხიშვილი ბარბარე გლადიმერის ასული (დ. 1.02.1898. თბილისი), ქართველი მსახიობი, საქართველოს დამსახურებული არტისტი (1943), ლადო მესხიშვილის ქალიშვილი. მოსკოვის მცირე თეატრთან არსებული დრამატული კურსების დამთავრების შემდეგ, 1916-41 წლებში მოღვაწეობდა მოსკოვის, კიევის, ხარკოვისა და სხვ. თეატრებში. 1942-44 წლებში თბილისის გრობოედოვის სახ. თეატრში ასრულებდა კომედიურ და მოზარდი ბიჭუნების როლებს. აღსანიშნავია მისი დონ ხილი და მართა (მირსო დე-მოლინას „დონ ხილ-მწვანეშარელიანი“ და „ლეთისმოსავი მართა“), პისკეტი (პინეროს „სახიფათო ასაკი“), შირანდოლინა (გოლდონის „სასტუმროს დიასახლისი“), ტუგენა (ა. ოსტროვსკის „უკანასკნელი მსხვერპლი“).



აღექსი-მესხიშვილი გლადიმერ სარჯიონის ძე ლადო მესხიშვილი [16 (28). II. 1857, თბილისი, - 24. XI. 1920, იქვე], ქართველი მსახიობი და რეჟისორი, რესპუბლიკის სახალხო არტისტი (წოდება მიენიჭა გარდაცვალების შემდეგ, 1930). სწავლობდა თბილისის ერთ-ერთ კერძო პანსიონში, შემდეგ მოსკოვის უნივერსიტეტის სამედიცინო ფაკულტეტზე აკადემიკოსობის გამო უნივერსიტეტი ვერ დაამთავრა. სამშობლოში დაბრუნდა და მასწავლებლად დაიწყო მუშაობა თელავის

ქალთა სასწავლებელში. იქ სამ წელიწადს იმსახურა. პარალელურად მონაწილეობდა რუს სცენისმოყვარეთა სპექტაკლებში. 1881 წელს შევიდა თბილისის ქართულ დრამატულ დასში. 1887-90 წლებში კი რუსულ სცენაზე გამოდიოდა. 1890-96 წლებში ხელმძღვანელობდა თბილისის, ხოლო 1897-1906 წლებში - ქუთაისის ქართულ დრამატულ დასებს. 1905 წლიდან მხარს უჭერდა სახალხო ბრძოლას, თვითონაც იბრძოდა ბარიკადებზე. მიტინგებზე რევოლუციურ ლექსებს კითხულობდა. ტირანოსა და სოციალური უსამართლობის წინააღმდეგ პროტესტს გამოხატავდა მისი დადგმებიც: „გაიუს გრაკუსი“ და ჰაუტმანის „ფეიქრები“. რომლებშიც თვითონვე ასრულებდა მთავარ როლებს. (1906-10, 1915-20). ლადო მესხიშვილი რუსულ სცენაზე მოღვაწეობდა 1907 წ. მოსკოვის სამხატვრო თეატრში.

აღექსი-მესხიშვილის გმირები ებრძოდნენ უსამართლობას, ექომაგებოდნენ ჩაგრულებს, იღწოდნენ კაცობრიობის ნათელი მომავლისათვის. ამ გმირებს იგი წარმოსახავდა რომანტიკული მგზნებარებით, პოეტური აღმაფრენით. მისი უმნიშვნელოვანესი როლებია: ლევან ხიმშიაშვილი (ერისთავის „სამშობლო“), გაიუს ფადეა (გუნიას „და-ძმა“), სულეიმანი (სუმბათაშვილი „ღალატი“), პამლეტი (შექსპირის „პამლეტი“), ურიელ აკოსტა (გუცკოვის „ურიელ აკოსტა“), კეისარი (შექსპირის „ოელიუს კეისარი“), ფრანც და კარლ მოორები (შიდლერის „ყაჩაღები“), რეი ბლანზი (პოეგოს „რეი ბლანზი“). საინტერესოა აღექსი-მესხიშვილის

მიერ შექმნილი კომედიური და სახასიათო სახეებიც: რასპლუევი (სუხოვ-კობილინის -კრჩინისკის ქორწინება), გოროდნიჩი (გოგოლის -რეიზორი) და სხვ. დადგმული აქვს 100-ზე მეტი პიესა. ქართული სცენის მრავალი ოსტატი გამოზარდა. მან ქართული სცენისთვის არაერთი დრამატული ნაწარმოები თარგმნა. 1916-18 წლებში რუსეთში ყოფნის დროს გადაიღეს კინოფილმებში „მამები და შვილები“, „შურისძიების ღმერთი“ და სხვ. აღექსი-მესხიშვილის სახელი მიენიჭა ქუთაისის დრამატულ თეატრს (1940 წ.).



აღექსი-მესხიშვილი ვლადიმერ შადგას ძე [დ. 15 (28). IX.

1915, თბილისი], არქიტექტორი, საქართველოს ხელოვნების დამსახურებული მოღვაწე (1961 წ.). დაამთავრა საქართველოს ინდუსტრიული ინსტიტუტი (1939). 1955-დან ეწევა პედაგოგიურ მოღვაწეობას. მისი შემოქმედებისათვის დამახასიათებელია სისადავე, თანამედროვე ეროვნული ფორმების ძიება ძირითადი ნამუშევრებია: სანატორიუმში „იმერეთი“ წყალტუბოში (არქიტ. ლ. ჯანელიძესთან ერთად, 1948-57),

სააგარაკო სახლები წყნეთში (1956-62), სპორტის სასახლე თბილისში (არქიტ. ი. კასრაძესთან და ინკ. და. ქაჯაიასთან ერთად, 1961), რესტორანი „იორი“ თბილისის ზღვაზე (1962), გარაჟი თბილისში (1970), საქართველოს სასოფლო-სამეურნეო ინსტიტუტი (არქიტექტორ გ. გაბაშვილთან ერთად) და მეტროპოლიტენის ქვედა სადგ. „ლენინის მოედანი“ (ორივე თბილისში - 1967; რუსთაველის სახელობის საქართველოს სახელმწიფო პრემია, 1969), თბილისი ჭადრაკისა და აღმა კლუბის შენობა (არქიტ. გ. ლუდუშაურთან ერთად; საქართველოს კომპაქშორის პრემია, 1974), დაჯილდოებულია „საპატიო ნიშნის“ ორდენით.

აღექსი-მესხიშვილი ნინო ვლადიმერის ასული (1896, თბილისი - 16.V. 1956, მოსკოვი), დრამისა და ესტრადის ქართველი მსახიობი. საქართველოს დამსახურებული არტისტი (1950). ღადო მესხიშვილის ქალიშვილი. 1914 წელს მოსკოვში ერთდროულად დაამთავრა პედაგოგიკისა და დრამატული კურსები. ხშირად გამოდიოდა მამასთან ერთად ეოდევილებსა და ფარსებში. მოღვაწეობდა რუსეთში (1914-1920, 1922-25), კიევში (1920-22) და თბილისის რუსთაველის სახელობის თეატრში (1926-28). განასახიერა კარმენსიტას (ლიპსკეროვის „კარმენსიტა“), ქსენიას (ლაერენციუს „რლევეა“) და სხვ. როლები. 1928-32 წლებში თბილისის ფელარმონიის ესტრადის მსახიობი იყო, ხოლო 1941-46 წლებში - კვლავ რუსთაველის თეატრის სცენაზე გამოდიოდა.

აღექსი-მესხიშვილი ნინო სარდიონის ასული (დ. 14.XI.1900, პეტერბურგი), ქართველი მსახიობი, საქართველოს დამსახურებული არტისტი (1941). 1922-24 წლებში სწავლობდა ა. ფალაეას დრამ სტუდიაში. 1924 წელს მსახიობად ჩაირიცხა რუსთაველის სახ. სახელმწიფო თეატრში. ასრულებდა სახასიათო როლებს მისი მთავარი ნამუშევრებია: მადამ სალი სპირელი ნაბიჯი, გ. წერეთლის მოთხრობის მიხედვით), სოფია ოგნატოენა (ოსტროვსკი „ზოგჯერ ბრძენიც შეცდება“),

სალი (ლაერენიევის „ამერიკის ხმა“), ლეოდა მარგარიტა (როსტანის „სირანო დე ბერჟერაკი“), რუთ მამლოკი (ვოლფის „პროფესორი მამლოკი“).

ადექსი-მესხიშვილი სარდიონ დიმიტრის ძე (1814-1863). ქართველი კრიტიკოსი, მთარგმნელი, სამხედრო ექიმი. მსახიობ ლადო მესხიშვილის მამა. 1832-36 წლებში სწავლობდა სამედიცინო-ქირურგიული აკადემიის მოსკოვის განყოფილებაში, რომელიც დაამთავრა ექიმისა და ვეტერინარის წოდებით. 1840 წლიდან მუშაობდა ექიმად თელავში, სიღნაღსა და თბილისში. 1846 წელს წარდგენილი დისერტაციის საუბუძველზე მიენიჭა შტაბ-დოქტორის წოდება ადექსი-მესხიშვილის კრიტიკული წერილები და თარგმანები (როგო დებუარის მარმონტელის ეფნ სოუს თხზულებების) იბეჭდებოდა გაზე „კავკასია“ და უურნალ „კისკარში“. ეკამათებოდა თურგდალეულებს, იცაედა „ამათა“ პოზიციებს. 1861 წელს „კისკარში“ გამოქვეყნებულ ადექსი-მესხიშვილის წერილს („უსტარი ანტიკრიტიკელი“) ი ჭაბუკაძემ უპასუხა სტატით „სარდიონ მესხიევის კრიტიკის გამო“.

ადექსი-მესხიშვილი შადვა ვლადიმერის ძე [26. IV. (8.V). 1884, თელავი, - 18.VI.1960, თბილისი]. ქართველი ადეოკატი და პოლიტიკური მოღვაწე, ლადო მესხიშვილის ვაჟი. 1902-04 წლებში სწავლობდა ოდესის უნივერსიტეტში, საიდანაც გარიცხეს სტუდენტთა რევოლუციურ მოძრაობაში მონაწილეობისათვის. 1909 წელს დაამთავრა ხარკოვის უნივერსიტეტის იურიდიული ფაკულტეტი. ადეოკატობა დაიწყო თბილისში 1910 წელს. ადექსი-მესხიშვილი სოციალისტ-ფედერალისტთა პარტიის ერთ-ერთი ლიდერი იყო. 1918-19 წლებში ოსტიციის მინისტრის პოსტი ეკაეა საქართველოს მენშევიკურ მთავრობაში და მხარს უჭერდა მთავრობის დასაჯის პოლიტიკას. საბჭოთა ხელისუფლების დამყარების შემდეგ ადეოკატურ საქმიანობას ეწეოდა. იყო საქართველოს ადეოკათა კოლეჯის წევრი.

მესხიშვილი მერი ვასილის ასული (დ. 29. IV. 1923, ქ თბილისი), ქართველი ლექსიკოგრაფი. ფილოლოგიის მეცნიერებათა კანდიდატი (1950). გამოქვეყნებული აქეს წერილები „ქართული დიალექტიზმები სულხან-საბა ორბელიანის ლექსიკონში“ (1962). „მასალები ქართული დიალექტოლოგიური ლექსიკონისათვის (1970). „ქართული ლექსიკონი“ (1981 თ ბეროზაშვილსა და ლ. ნოზაძესთან ერთად). მონაწილეობდა „ქართული ენის განმარტებით ლექსიკონის“ (ტ. 1-8, 1950-64) მომზადებაში (VI ტომის ერთ-ერთი რედაქტორია), რისთვისაც სხვა რედაქტორებთან ერთად მიენიჭა საქართველოს სახელმწიფო პრემია (1971).

მესხიშვილები - მესხიშვილთა გვარმა- მისცა ქართულ მწერლობას მთელი რთვი გამოჩენილ მოღვაწეთა, რომელთაც შექმნეს შესანიშნავი კალიგრაფიული სკოლა და ხელი შეუწვეეს ჩვენი ლიტერატურის გამდიდრებას XVIII-XIX სს-ში როგორც ახალ თხზულებათა თარგმნით თუ დაწერით, ისე უკვე არსებულთა გადაწერით (კ. კეკელიძე). კ. კარბელაშვილის ცნობით, მესხიშვილები წარმოშობით მესხეთიდან იყენენ: „მღვდელი პეტრე მესხი მოპყვა თავის ცოლ-შვილით სამ-

ცხიდან ხელით-უქმნელ ანჩისხატსა 1674 წ. კათალიკოზმა დომენტიმ მისცა ადგილი კანდელაკის ანჩისხატის ტაძარში. მიიცაველა 1680 წ. ჩვენამდე მოღწეა მისმა ნაწერმა შშენიერის ხუცურის ხელით კონდაკმა² პ. კარბელაშვილისეუ თანახმად, ამისი შიელი ყოფილა ანჩისხატის დეკანოზი გრიგოლი, შხატკარი, რომელიც თბილისის მოქალაქე გამხდარა (იხ. ქვემოთ, მისი შიელის ალექსის წიგნთა ანდერძები). გრიგოლის შიელი იყო ალექსი, რომლისგანაც იწყება სახელგანთქმულ კალიგრაფთა რიგი.

ალექსი გრიგოლის ძე - XVIII ს-ის შუა ათეული წლების მოღვაწე, აგრეთვე ანჩისხატის დეკანოზი იყო (ამის შემდეგ მესხიშიელთა მოღვაწეობა ძირითადად ანჩისხატის ტაძართანაა დაკავშირებული). სწორედ ისაა კალიგრაფთა დინასტიის ნამდვილი მეთაური. მის მიერ გადაწერილ წიგნებში თავისთავს იგი ყოველთვის შხატერისძეს უწოდებს: „ესო ტბილო, უოხე სულსა ჩემსა ფრად ცოდვილსა მწერალსა ამისსა შხატერის ძესა ალექსის“, -წერად ხელგაყ ტფილურთა მოქალაქე ქნილის შხატერის გრიგოლ მღუდლის, დეკანოზის ძემან მღდელ-დეკანოზმან ალექსი³; „ხელოან შხატურის მღვდლის ძე“ და სხვ. სამწუხაროდ, ამ -ხელო-ვანი შხატერის⁴ ნამუშევრებს ჩვენ არ ეიცნობთ: სამაგიეროდ, ალექსის გადანუსხული წიგნი დღემდე ბევრია მოღწეული, რაც საშუალებას გვაძლევს, სრულად წარმოვიდგინოთ მისი დიდი ოსტატობა. იოანე ბატონიშვილის -კალმასობაში⁵ მის შესახებ შემდეგია ნათქვამი: „ესე იყო მეცნიერი კაცი, მოძღვარი სულითა ანტონი კათალიკოზისა, მწერალი ხუცურისა და მხედრულისა, რომელიცა ღირს ქებისა არს ნაწერებისაგან ამან მრავალნი საღმრთო წერილნი და ისტორიანი გარდასწერნა და ამან კეთილად აღზარდა შიელნი თვისნი გიორგი, სოლომონ და დავით, რომელთაც ასწავლნა სამეცნიერო წერილნი, საღმრთონი და მგა-ლოზლობაცა“. ანტონ კათალიკოსთან ალექსი დიდად დაახლოებული იყო: როცა ანტონი გადააქნეს და განდევნეს ალექსისთვისაც რაღაც შურაცხყოფა მოუქცნებათ ალექსი რუსული ორიენტაციის მოღვაწე ყოფილა: მის საკუთარ ნაშრომთაგან კ. კეკელიძე განსაკუთრებულ ყურადღებას აქცევს მის მიერ ენის შესწორებას რუსული ტიპიკონის მიხედვით.

ალექსის გადაწერილი აქვს როგორც სასულიერო შინაარსის წიგნები (ოთხთაეუბი შ 2715, პ 1114 და ქ 264, პ 1666; ტიპიკონები ა 399, ა 459; რჯულის კანონები ა 344, ა 478; თენი ა 1093; ხრონოგრაფი პ 1671; უამნი შ 1096; ლოცვანი ქ 295; წმიდანთა ცხოვრებანი პ 2077 - ყველა ხელნაწ. ინსტიტუტში), ისე საეროსოც (ეისრაშიანი პ 716. ქილილა და დამანა შ 3004, საბა-სულხანის ლექსიკონი შ 4748); წერდა საბუთებსაც. ზემოთ ჩამოთვლილ წიგნთაგან ყველა კალიგრაფიული ნაწერი არ არის. მაგ., რჯულისკანონი ა 344, ეისრაშიანი პ 716 სწრაფი ხელითაა ნაწერი და ნასწორებიც (მხედრულია).

ყველაზე ადრინდელი მის მიერ გადაწერილ წიგნთაგან (ჩვენთვის ცნობილთაგან) უნდა იყოს -უამნი“ (შ 1096). მხედრულით ნაწერი შკაფიოდ, მაგრამ ჯერ კიდევ

შეუძეშავებელი გამოუცდელი ხელით. გადამწერის ანდერძში ნათქვამია: „მე აღექსიძი დიაკონიანი, ჩვიდმეტის წლისამან დაფრსაბე ვაზნი ესე“. სამწუხაროდ, სწორედ ამ ხელნაწერს არ უზის თარიღი, თორემ ჩვენ აღექსის დაბადების წელსაც შეეიტყობდით. მხედრულად ნაწერი უფრო გვიანდელი წიგნები - 3 1671, ხრონოგრაფი, 1752 წლისა, განსაკუთრებით შ 5004, ქილილა და დამანა, 1747 წლისა უკვე ოსტატის ხელს ამულაენებს, თუმიცა მაინც ვერ შევდრება მისსავე ნუსხურ ნაწერს. ქილილასა და დამანას ხელნაწერში დამახასიათებელია სტრიქონის ზემოთ ატანილი ო: ასეთი ო - ძალიან ბევრია, ყველა გრძელად მოქმეული მრუდი ხაზის სახითაა და ნაწერის სახეს ეს „კულები“ თავისებურ ბეჭედს ასვამს. ანდერძში აღექსი წერს, ამის შემკვეთთ „უმეტეს ჟნებათ წიგნის ამის თვისად ქონებაი“. მაიძულეს და ამიტომ „ჩუქნა არაღარაი ურჩ გვექმნით ამის აღწერადო“. ამის მხილველნი ნუ გამქირადეთ, რადგანაც დიდადცა უცალოო ვყაყით საჭმისა და მოუცლელობისაგან, უფრორე ღამით ვწერდით და ამისათვის გულსმოღვინედ კაის ხელადგერ აღვეწერთო“. ბოდიშს იხდის შემდეგ აღექსი.

მხედრულად ნაწერ წიგნთაგან განსაკუთრებით საკურადლება საბას ლექსიკონი, რადგანაც მას დართული აქვს თვით საბას პორტრეტი, როგორც ჩანს, აღექსისავე ხელით შესრულებული. ანდერძში ნათქვამია: „დაწერა მწიგნობარ მსატერის ძის აღექსისათა, მონისა დეთისა ხელოვანისა მწერად მწიგნობარ მგალობელისა“ - ბოლო სიტყვები. „მონისა“-დან მოყოლებული, დიდი ჩართული ასოებითაა ნაწერი აღექსის სახელი ჩართულია აგრეთვე დიდ, სინგურით შესრულებულ და დეკორაციულად დამუშავებულ, სათაურ ასოებში ს-სა და ხ-ში.

აღექსი შეიძლება ჩაითვალოს ნიკოლოზ სიონის დეკანოზთან ერთად (იხ. მიქაძეები), XVIII ს-ის ქართული ნუსხური ხელნაწერი წიგნის ერთ-ერთ საუკეთესო ოსტატად. მისი ნუსხური, ჩვეულებრივ, საგრძნობლად დახრილადაა ნაწერი. ღამაზად, ძარღვიანად, კაღმის ოსტატურად დაჭერით და ისეთი ეორტუოზული სიზუსტით, თითქოს აეტომატის შესრულებული იყოს. ამ მხრივ განსაკუთრებით საკვირველია ოთხთაეი, რომელიც ხელნაწერთა ინსტიტუტში ორ სხვადასხვა ფონდში ირიცხება განსხვავებული ნომრებით: მათესა და მარკოზის სახარებები ცალკეა აკინძული (3 1114), ლუკასი ცალკე (ქ 264; იონანესი არ ჩანს). ეს სამდეილი მინიატურებია, ზომით 5,5x4 სმ, რომელთა ტექსტიც მიკროსკოპული ნუსხურითაა ნაწერი (ორ სვეტად, შავი მელნით); მისი წაკითხვა გამადიდებელი შუშის გარეშე შეუძლებელია: ეს წიგნები არამარტო დახელოვნების ნაყოფია, არამედ უსაზღვრო მოთმინებისაც და რწმენისაც. მაინც ამ ოთხთაეის ნაწერი იმდენად მკაფიოდ არ ამულაენებს (სწორედ მეტისმეტი სიწერილის გამო) აღექსის ხელის ხსენებულ თავისებურებას, როგორც სხვა წიგნები, რომელთა უმეტესობაც საშუალო და მოზრდილი ფორმატისაა. აღექსი მარჯვედ იყენებს ქართული ხელნაწერი წიგნის გაფორმების ტრადიციულ ხერხებს, რომლებიც საუკუნეთა მანძილზე ცოცხლობს, სტილთა ცვალებადო-

ბის მიუხედავად: ფურცელს აცოცხლებს მელნითე ან სინგურით ნაწერი. მუხლების დასაწყისში დასმული, სახედაო ასოებით, ზემო არშაზე სინგურით აღნიშნული სათაურებით, არშებზე გაყოლებული მუხლების სათვალაოთ, სინგურის სტროქონებით ტექსტში: თავების ან პარაგრაფების ბოლოს ტექსტს სამწყობსა სოლითი ამთაერებს და სხე- ძალიან უეკარს ჩართული წერა ღიდი. მტკიცე ხელით გამოიყენილი, ძალიან დეკორაციული მთაერული ასოებით: ჩუკულებრივ, მხოლოდ შუე მელანს ხმარობს და ოთხი-ხუთი სტროქონით აესებს მთელ ტექსტს, რომლის ზოგადი კომპოზიციაც ეოველითის კარგადაა გაასრუბული და მთლიან შთაბეჭდილებას ტოვებს. ამ ჩართული ნაწერის შინაარს უმეტესად ანტიკუბი შეადგებს, რომლებშიაც აღექსი თავის თავის ასახელებს და შენდობას ითხოვს, იგი იყენებს XVII-XVIII სს-ში გაერეულბულ ხერხებ-საც, რომლებიც ისლამური ხელნაწერების (უპირველესად, სპარსულის) გავლენას ამჟღავნებს. მაგ., ტექსტის სექციების ჩასმას ჩართობში).

ეველასე მდიდრულიად მორთული მის წინთაგან 1743 წელს კათალიკოს-პატრიარქის ნიკოლოზის შეკვეთით გადაწერილი ოთხთავია (პ 1666: 24.8x17.5 სმ, ეტრატი). ეოველი სახარების პირველი გვერდის ორივე სექტი სწორხაზო-ვან ოქროსფერ ჩარჩოშია ჩასმული, ხოლო გვერდის მთელი ზემო ნახევარი ძალიან ინტენსიურ, დატვირთულ თავსამკაულს უჭირავს: ეს სწორკეთხა ჩარჩოა, რომლის ქვემო ნაწილის შუაში მრავალბილა თალია შეჭრილი.

3. კარბელაშვილის ცნობით, აღექსი **შიცვალა 1766 წ.** და დასაფლავდა ანჩისხატის ტაძრის დასაფლავთის კარებს წინ. სწორი უნდა იყოს მოსასრება (ლ. ქუთათაყვალაძე), რომ შესხიშვილთა მომდევნო თაობების მიერ თავისი გვარის აღექსი-შესხიშვილად შეცვლა აღექსი დეკანოზის ხსოვნისა და ღვაწლის აღსანიშნავად უნდა მომხდარიყო.

სოლომონ აღექსის ძე (1742-1808) - ანჩისხატის დეკანოზად 1791-1808 წლებში ეოფილა, **შიცვალა 1808 წ.** და დასაფლავდა ანჩისხატის ტაძარში ღვთისმშობლის ხატის წინ **ამიონის მარცხნოვ** (კარბელაშვილი). 3 კარბელაშვილი მის შესახებ შემდეგს მოგვითხრობს: 1795 წლის 12 სექტემბერს, ალა-მაჰმად-ხანის შეპოსევის დროს, სოლომონი განუშორებლივ იდგა თავის საყვარულ ანჩისხატის ტაძრის კარებთან და ელოდა - რით გათავდებოდა თავგანწირული ბრძოლა ერეკლე მეფისა ყიზილბაშებთან: ვიდრე სიონთან არ მიცივიდნენ ყიზილბაშები. მანამ ფეხი არ მოიცივლა სოლომონ დეკანოზმა: მაშინ კი მოიკი-და ზურგზე ხელით-უქმელი ანჩისხატი და გაუდგა ეერისაკენ საბურთალოზედ და ასე ზურგით აიტანა მცხეთამდე ეს ამოღენა ხატი: აქედან ურმით ანანურში წაასყენა გერგეტისაკენ. მისი რჩევით მეფე ერეკლე და გიორგი სწირავდნენ დარბის, ყიზილბაშთა და ღვეთაგან აკლებულს. ეკლესიებს შესამოსელსა და საჭირო ნიეთებსა: ბარძიბ-ფეშხუმსა, კანდლებსა, სასანთლებსა, წიგნებსა და სხე. 1802 წლის იმპერატორმა აღექსანდრე I უბოძა ოქროს გულის ჯვარი და

კამილაეკა და 400 მან. სიკედილამდე პენსია. ერთ ხანს სოლომონს რუსეთში უცხოურია. 1772 წლის ერთი წიგნი მის მიერ ასტრახანშია გადაწერილი.

იოანე ბატონიშვილი უკვე დამოწმებული კალმასობაში. ალექსის ვაუების შესახებ წერს: „ამათაც ისწავეს ხუცურისა და მხედრულის წერა, გარდა მხედრულის წერასა შინა ჯერჯოცა არც ძველად და არც ახლად არიან თქმულან უკეთეს ამასთა, და მეტადრე სოლომონ დეკანოზისა“.

თეიმურაზ ბაგრატიონის (გიორგი XII-ის ძის) ბიბლიოთეკის კატალოგში, რომელიც თეიმურაზისეე შედგენილია. სოლომონის მიერ გადაწერილი ერთი წიგნის შესახებ ნათქვამია: — მრგვალოს-ხელით ესრეთი წერილი არს, რომელ დღესაც ქართველთაგანნი წერის ხელოვნებაში ქებული არიან, ყოველთავე ასე უთქვამს და ასე იტყვიან, რომელ ვხვეთარო მშენიერი ხელით წერილი ძველად შესაძლებელ არს, რომ დაეწეროს ვისმე, რომელნიც რჩეულნი და ჩინებულნი მწერალნი არიან ანუ ყოფილანო.“ თანამედროვეთა და მომდევნო თაობის წარმომადგენელთა ეს ასრი სოლომონის კალიგრაფიული ხელოვნების შესახებ საესებით საფუძელდებიან. მისი მხედრული ნაწერი მართლაც განსაკუთრებული სილამაზით გამოირჩევა (მხედრულით წერდა როგორც საერო წიგნებს. ისე სასულიეროსაცო. მაგ. ოთხთაეებს). მაგალითისათვის შეიძლება მოვიხსენიოთ ოთხთაეი. ხელნაწ. ინსტ. ქ 268. გადაწერილი სოფელ ბელოთში 1770 წელს, როცა სოლომონი ჯერ კვლავ „კერძო-დიაკონი“ იყო. და ლოლიკა. ხელნაწ. ინსტ. ა 15. რომელიც აღწერა ქალაქსა ასტრახანსა თთუესა იანუარსა 29, წელსა 1773).“ ეს მეორე სულ უბრალო. უსამკაულო წიგნია. პირველი (29,5-20 სმ. 182 ფურცელი) მორთულია სინგურის მთავრული ასოებით. მათეს სახარების პირველი გვერდი კი საგანგებო ორნამენტული ჩარჩოთი, რომლის ინტენსიური ყვავილოვან-ფოთლოვანი სახეები ევროპული წიგნების მოტივთა გავლენას აშუქანებს. სპეციფიკურია ფერადოვნება: ღია მწვანე, სინგური და ყაეისფერი. დანარჩენი სამი სახარება სინგურის მთავრული სათაურებით იწყება. ეს ყველაფერი გარკვეულ დახელოვნებას მოწმობს. მაგრამ მთავარი თვით ტექსტის სილამაზა: სოლომონის მხედრული ასოები ძალიან სასიამოვნო პროპორციისაა. სტრიქონებს უემოთ ატანილი ასოებიც უომიერია. თვალს არ აჭრელებს. ნაწერი თითქოს „შეიღია“. მკაფიო. სანახაუდ სასიამოვნო და საკითხაუდ ადვილი (ამ წიგნს ასეთი ანდერძი აქვს ოდიდება და მადლობა ღმერთსა, სრულმყოფელსა ყოფლისა კეთილისასა, რომლისა ძლით ვიმუშავე ჩხაბა ამის წმიდისა სახარებისა, მე ყოფლად უღირსმან ანჩისხატის დეკანოზის ალექსის ძემან სოლომონ კერძო დიაკონმან. გვედრები აღმომკითხველთა წმიდისა ამის სახარებისათა, უკეთუ ცთომილი რაიმე იხილოთ, ნუ მწყვეთ, ღმრთისათვის, არამედ შემნდობელ მექმნით ცთომისათვის ვითარცა ცასა ვერ იხილავთ, რომ არა აქვანდეს მცირედი ღრუბელი, აგრეთვე ჩემ მიერ ნაჩხაბი ვგრეთ არს. და შემნდობასა ყოფდეთ ჩემ ცოდვილისათვის. სრულ იქნა ბელოთსა წელსა ჩლო.

ქორნიკონს უნ, თთუესა სეკდემბერს ბ^ე (ყურც. 182). ეს ანდერძი იმითა საინტერესო, რომ გვიჩვენებს ქართული ხელნაწერი წიგნი -გაფორმების- ტრადიციათა სიმტკიცეს თითქმის XIX ს-ის მიჯნაზე არამარტო წეროს ტრადიციებია ძველებური, არამედ ანდერძებიც ძველებურად იწერება.

ძალიან ოსტატურად წერდა სოლომონი ნუსხურადაც, დამახასიათებელია 1778 წლის კრებული ა 618. დიდი ფორმატის წიგნი. შავი მუღნით ნაწერი და სინგურის საზედაო ასოებით გაცოცხლებული. ასოები დახრილია. კუთხოვანი. კალმის ძლიერი დაჭერით გამოყენილი: თვალს ხედება სტრიქონებს ქვემოთ დამატებითი. მრუდი ხაზისებრი ნიშნის სიმრავლე - ეს დეფისის ხაზებია, რომლებიც შედგენილ სიტყვების ნაწილებს აკავშირებს.

დაფით რექტორი ალექსის ძე (1745-1824) - ქართული კულტურის ერთი ყველაზე თვალსაჩინო მოღვაწეთაგანი XVIII ს-ის ბოლო ათეულ წლებსა და XIX ს-ის მიჯნაზე. ლიტერატორი, პედაგოგი, კომენტატორი, პოპულარიზატორი, კალიგრაფი. ანტონი I კათალიკოსის მოწაფე ერეკლე II-ის მეფობის ბოლო ათეულ წლებში, როცა საქართველოში კელაე გაცხოველდა კულტურული საქმიანობა, როცა მეფის კართან დაკავშირებული ქართული ინტელიგენცია ცდილობდა რუსეთ-ევროპის ცივილიზაციისთვის ეთარებინათ თავისი სამშობლო. დაეთო. ფაქტურად. განათლების საქმეს მეთაურობდა ქართლ-კახეთის სამეფოში. 1790 წელს ერეკლემ იგი თელავის სემინარიის რექტორად დანიშნა (დარჩენილ საბუთში ნათქვამია: ჭეჭ მუფეზან ირაკლიმ განგაწესეთ თელავის ქალაქის სემინარიის რექტორად შენ ალექსიშვილი დაეთო. ასე რომ მოწაფეთ შემოგიკრეფთ და ფულასოფია უნდა მოასმენინო და ზოგთ საცკლესიო წიგნი და წერაო". და სხე). დაეთომა აქ დიდად ესერგოული საქმიანობა გაშალა და მცირე ხნის განმავლობაში სემინარია მნიშვნელოვან კულტურულ ცენტრად აქცია (იქაური საქმიანობის ერთი სურათი - სამეცნიერო და საღეთისმეტყველო საკითხებზე მსჯელობა იოანე ბატონიშვილის კალმასობაში აღწერილი. იქვე თეთ დაეთოს პიროვნებაცაა დახატული - იუნაე იუმორისტულად).

როგორც ფართო პიროვნების განმასათლებელი. მაშინაც და უფრო გვიანაც. სემინარიის დახურვის შემდეგ. დაეთო აღგენდა სახელმძღვანელოებს სხედასხეე დარგთათვის (არითმეტიკა. აღგებრა-გეომეტრია. ფიზიკა. ოთხნაწილედნი სწავლანი". -საქართველოს მეზობელ მხარეთა აღწერა" და სხე). დაეთოს ეს წიგნები უნდა შეედგინა, რადგან, ვერ ერთი - უმაღლეს კლასებისათვის სახელმძღვანელოები არ იყო და, მეორეც: არსებული წიგნები მას არ აკმაყოფილებდა არც შინაარსისა და არც განსაკუთრებით, ფორმის მხრივ მოხედავად იმისა, რომ დაეთო ანტონის მოწაფეა და უაღრესადაც მას პატივს სცემს იგი მანც წინააღმდეგვა ძველოს, სქოლასტიკურის, ხალხისთვის უკვე გაუგებარი ფორმებისა და მედგარი დამცველია ახლის, უფრო დემოკრატიული სტილისა (ეუკ ბერიძე). დაეთო საკუთარ ლექსებსაც წერდა. დასასრულ მან შეავსო საბას

ლექსიკონი და სხვადასხვა კომენტარები დაურთო მას (ხელნაწ. ინსტ. ქ 401).

ითანე ბატონიშვილი ამის შესახებ წერს: „მან ასწავლა სკოლასა შინა თელავმრავალთა მოწაფეთა საფილოსოფოსო სწავლანი და მეცა ვიყავ მასთანა რიცხეთა შორის მოწაფეთასა ესე არს უცხო ისტორიკოსი ძველთა და ახალთა მოთხრობათა, რომელიც ქებულ არს ერთა ჩვენთაგან კათალიკოზი ანტონი დავით ალექსის ძეს უწოდდა ქართველთა შორის პირველ ისტორიკოსსაო“.

თელავის სემინარიამ იარსება საქართველოს რუსეთის იმპერიასთან შეერთებამდე თვით დავითის სიტყვით. მას ეამა რუსნი მოვიდეს და სკოლა შეურაცხვეს და სადა სახელი დეთისა იქადგებოდა, აქვეს ქვაბ ავაზათა, ხოლო მე პირად პირადნი განსაცდელნი შემამთხვიენეს და მრავალნი ბოროტი მოაწიენეს ჩემს ზედა“.

1816 წელს დავითი თბილისს გაემოსახლდა და აქ ანწისხატის ეზოში ცხოვრობდა. ვარაღიკვედა 1824 წლის 2 ნოემბერს.

ტარასი სოლომონის ძე (1793-1874), 1853-1874 წლებში ქვათასკის მონასტრის არქიმანდრიტად იყო იქვეა დაკრძალული. ეს თარიღები მისი ეპიტაფი-ოდანაა. ერთი თქალსაინოთ კულტურულ მემკვიდრეა. მთარგმნელი, ავტორი და ერთი უკანასკნელი წარმომადგენელითაგანი ტრადიციული ქართული კალიგრაფიული ხელოვნებისა. მას გადაწერილი აქვს სახელმწიფო და საერო. სამეცნიერო და მხატვრული შინაარსის წიგნები. ბევრი მათგანი ინახება ხელნაწერთა ინსტიტუტის ფონდებში. ალექსი-მესხიშვილთა ოჯახის სხვა წევრებიც ეწეოდნენ შრომას, როგორც კალიგრაფები. წიგნთა ხელოვანი გადაწერნი. მაგალითად. მიქაელი - კალიგრაფი. ცხოვრობდა IX ს-ში. მოღვაწეობდა შატბერდის მონასტერში. 87 წელს მონასტრის წინამძღვრის სოფრან შატბერდელის შეკვეთით გადაწერა სახარება (უბეულისი დათარიღებული ქართული ოთხთავი). რომელიც ადიშის სახარების სახელითაა ცნობილი. 287-ე ფურცლის წინა გვერდზე მეორე სვეტში იკითხება: - წელსა ხვა ქოანტონ-სა რიზ შობითგან უფლისა ჩუენისა იესუ ქრისტესთ წელთა ჩაშწერა (სიცი) ამისი მიქელ დოცვასა მომხსენეთ და შემინდგეთ სოუცბე ჩემი“. ადიშის სახარება დიდი ზომის წიგნია (38x32 სმ), ნაწერი მრგვლოვანია, ორ სვეტად, შავი მელნით. მასალა - ეტრატი. პირველ ფურცელზე გამოსახულია ივეარი ოთხეურა ფიგურის სახით.



ნაწილაკი სანსკრიტში“.

ალექსიძე ეთერ, დაიბადა 1932 წლის 12 ოქტომბერს. დაამთავრა თსუ-ს აღმოსავლეთმცოდნეობის ფაკულტეტი, სწავ-ლა გაგრძელა საბჭოთა კავშირის მეცნიერებათა აკადემიის აღმოსავლეთ-მცოდნეობის ინსტიტუტში ინდო-ირანულ განყოფილებაზე. 1960 წლიდან მუშაობდა საქ. მეცნიერებათა აკადემიის აღმოსავ-ლეთმცოდნეობის ინსტიტუტის ინდო-ირანულ განყოფილებაში, სა-დაც 1968 წელს დაიცვა საკანდიდატო დისერტაცია თემაზე „ნა“

თავიანთი მხარე

ეთერ ალექსიძის კვლევის ძირითადი მიმართულებებია სანსკრიტის მორფოლოგია და სინტაქსი.

მისი კვლევის შედეგები გამოქვეყნებულია 2 მონოგრაფიასა და 26 სტატიაში.

ე. ალექსიძე ეწეოდა მთარგმნელობით მუშაობასაც. სანსკრიტიდან თარგმნა კალიდასას „მალაიკა და აგნიშიტრა“ და საეიტრი.



ალექსიძე მარინა, დაიბადა 1961 წლის 12 სექტემბერს.

1983 წელს დაამთავრა თსუ-ს აღმოსავლეთმცოდნეობის ფაკულტეტი და სწავლა გააგრძელა საქ. მეცნიერებათა აკადემიის აღმოსავლეთმცოდნეობის ინსტიტუტის ასპირანტურაში. 1987 წელს მოსკოვის აღმოსავლეთმცოდნეობის ინსტიტუტში დაიცვა საკანდიდატო დისერტაცია.

1987 წლიდან დღემდე მუშაობს საქართველოს მეცნიერებათა აკადემიის აკად. გ. წერეთლის სახ. აღმოსავლეთმცოდნეობის ინსტიტუტის სპარსული ლიტერატურის განყოფილებაში. ხოლო 1994 წლიდან - თუს-ს ირანული ფილოლოგიის კათედრაზე.

გამოქვეყნებული აქვს 15 სტატია სპარსული ლიტერატურისა და სპარსულ-ქართული ლიტერატურული ურთიერთობების საკითხებზე.



ალექსიძე მერაბ (1930-1993), დაიბადა თბილისში 1930 წლის 8 დეკემბერს, მოსამსახურის ოჯახში.

1955 წელს წარჩინებით დაამთავრა თსუ-ს ფიზიკის ფაკულტეტი და იმავე წელს ჩაირიცხა საქართველოს მეცნიერებათა აკადემიის ა. რაზმაძის სახ. მათემატიკის ინსტიტუტის ასპირანტურაში. სწავლის გასაგრძელებლად მიეღწიებულ იქნა საბჭოთა კავშირის მეცნიერებათა აკადემიის ზუსტი მექანიკისა და გამოთვლითი ტექნიკის ინსტიტუტში, სადაც 1958 წლის მაისში დაიცვა დისერტაცია ფიზიკა-მათემატიკურ მეცნიერებათა კანდიდატის სამეცნიერო ხარისხის მოსაპოვებლად.

1958-1973 წლებში მუშაობდა საქართველოს მეცნიერებათა აკადემიის გამოთვლით ცენტრში.

1963 წელს მოსკოვში ო. შშიდტის სახელობის დედამიწის ფიზიკის ინსტიტუტში დაიცვა სადოქტორო დისერტაცია, ხოლო 1967 წელს მიენიჭა პროფესორის წოდება.

1973 წლიდან მუშაობდა საქ. მეცნიერებათა აკადემიის გეოფიზიკის ინსტიტუტის დირექტორის მოადგილედ. 1987 წლიდან კი - იმავე ინსტიტუტის დირექტორად.

1983 წელს მერაბ ალექსიძე აირჩიეს საქ. მეცნ. აკად. წევრ-კორესპონდენტად, ხოლო 1988 წელს - აკადემიის ნამდვილ წევრად.

1994 წელს მერაბ ალექსიძეს ჯგუფურ პროექტში მიენიჭა საქართველოს

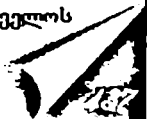

სახელმწიფო პრემია.

მისი გამოკვლევების შედეგები გამოქვეყნებულია 18 მონოგრაფიასა და 132 სამეცნიერო სტატიაში.

მერაბ ალექსიძის კვლევის ძირითადი მიმართულებებია:

- ა) სიმძიმის ძალის რედუქცია;
- ბ) ფორმულები სიმძიმის ძალის ნორმალური მნიშვნელობისთვის და გრავიმეტრიული მონაცემების რეგიონალური ინტერპრეტაციის საკითხები;
- გ) გრავიმეტრიის შებრუნებული ამოცანის ამოხსნადობისა და მდგრადობის შესახებ;
- დ) სეისმოლოგიისა და სეისმომეტრიის პირდაპირი და შებრუნებული დინამიკური ამოცანების ამოხსნის შესახებ.
- ე) სითბოგამტარობისა და თერმოდრეკადობის სამგანსომილებიანი სასაზღვრო ამოცანების რიცხვითი ამოხსნები.



ალექსიძე ნანა, დაიბადა 1962 წლის 10 სექტემბერს.

1983 წელს დაამთავრა თბილისის სახელმწიფო უნივერსიტეტის ხელოვნებათმცოდნეობის ფაკულტეტი. 1984 წლიდან მუშაობს საქართველოს მეცნიერებათა აკადემიის ქართული ხელოვნების ისტორიის ინსტიტუტში. სადაც 1993 წელს დაიცვა საკანდიდატო დისერტაცია თემაზე „ხონის წმ. გიორგის ეკლესიის მოხატულობა“.

გამოქვეყნებული აქვს 10 სტატია ქართული ხელოვნების ისტორიის საკითხებზე.



ალექსიძე ზაზა ნიკოლოზის ძე, საქართველოს მეცნიერებათა აკადემიის წევრ-კორესპოდენტი. ისტორიკოსი.

დაიბადა თელავში 1935 წელს. მშობლები: ვეგენა არჯევანიძე-ალექსიძე, ნიკოლოზ ალექსიძე.

მეუღლე - მარინა გვეტაძე-ალექსიძე. შვილები: დედა ნიკოლოზი, გიორგი დაამთავრა თსუ ისტორიის ფაკულტეტი. იყო ხელნაწერთა ინსტიტუტის მეცნიერ-თანამშრომელი.

არის თსუ არქეოლოგიის კათედრის გამგე და ხელნაწერთა ინსტიტუტის დირექტორი (1989 წლიდან). დაიცვა საკანდიდატო დისერტაცია თემაზე: „ეპისტოლეთა წიგნი.“

სადოქტორო დისერტაცია - „ადრეული შუასაუკუნეების კავკასიისა და საქართველოს კულტურისა და იდეოლოგიის პრობლემები“.

არის ავტორი წიგნებისა: „უხტანესის ისტორია გამოყოფისა ქართველთა სომეხთაგან“; „არსენი საფარელის განყოფისათვის ქართლისა და სომხითისა“; „ატენის სიონის სომხური წარწერები“; „ატენის სიონის ოთხი წარწერა“; „ქართული წყაროების შესწავლის მეთოდური საკითხები“; „ფრესკული წარწერები I“; „ალბანური მწერლობის ძეგლი სინას მთაზე“.

აღექსიძე თამაზ აღექსანდრეს ძე, გამოჩენილი ქართველი ექიმი-ოფთალ-
მოლოგი. მედიცინის მეცნიერებათა დოქტორი, პროფესორი. დაიბადა თბილის-
ში 1927 წლის 21 მაისს. სკოლის დამთავრების შემდეგ (1944) მიიღო ფრიადოს-
ნის ატესტატი და იმავე წელს ჩაირიცხა სახ. სამედიცინო ინსტიტუტის სამკურ-
ნალო ფაკულტეტზე, რომელიც წარჩინებით დაამთავრა. თეაღის სწულებათა
ცენტრალური სააქადემიოფოს ექიმი-ორდინატორი (1949-50), მოსკოვის პელმ-
გოლცის სახ. თეაღის სწულებათა სამეცნიერო-კვლევითი ინსტიტუტის უმც-
როსი მეცნიერ-თანამშრომელი (1950-56), მედიცინის მეცნიერებათა კანდიდატი
(მოსკოვი, 1956), თბილისის რესპუბლიკური სააქადემიოფოს ექიმი-ორდინა-
ტორი (1956-60), თბილისის სახ. სამედიცინო ინსტიტუტის თეაღის სწულება-
თა კათედრის ასისტენტი (1960-63), ამავე კათედრის დოცენტი (1963-67), სამკურ-
ნალო ფაკულტეტის დეკანის მოადგილე (1960-66), მედიცინის მეცნიერებათა
დოქტორი (1965), თსსი-ს სამკურნალო ფაკულტეტის სწავლული მდივანი (1966-
74), კათედრის პროფესორი (1968-88), თსსუ-ს თეაღის სწულებათა კათედ-
რის გამგე (1988-2000), ამავე კათედრის პროფესორი (2000-2001). იყო საზო-
გადო მოღვაწე თსსუ-ს სამეცნიერო საბჭოს და ხარისხის მიწნიჭებელი საბჭოს
წევრი. სტიმატილოგიური ფაკულტეტის საბჭოს წევრი, საქართველოს ოფთალ-
მოლოგთა ასოციაციის გამგეობის წევრი. მის კალამს ეკუთვნის 115 ნაბეჭდი
სამეცნიერო ნაშრომი და 2 მონოგრაფია. იყო მეცნიერების მრავალი ფორუმის
აქტიური მონაწილე. მისი ხელმძღვანელობით დაიცვა დისერტაცია ხუთმა
მეცნიერმა. გარდაიცვალა 2001 წლის 22 სექტემბერს თბილისში. განსვენებს
საბურთალოს საზოგადო მოღვაწეთა პანთეონში.



აღექსიძე ნუგზარ გიორგის ძე, დაიბადა 1935 წელს სენაკში.
1953 წელს ოქროს მედალზე დაამთავრა თბილისის მე-8 ეაუთა სკო-
ლა. 1959 წელს - თბილისის სახ. უნივერსიტეტის ბიოლოგიის ფა-
კულტეტი.

სტუდენტობის დროს ჯერ იყო გამოჩენილი ქართველი ფიზიო-
ლოგის ი. თარხნიშვილის, ხოლო შემდეგ ი. სტაღონის სახელობის
სტიპენდიანტი. 1963 წელს დაიცვა საკანდიდატო დისერტაცია, 1978
წელს - სადოქტორო. 1979 წელს მიენიჭა პროფესორის წოდება.

1967-68 წლებში სამეცნიერო მივლინებით იმყოფებოდა შეეკიაში გეტებორ-
გის ნეირობიოლოგიის ინსტიტუტში, 1981 წელს - ინგლისში, ლონდონის „ლია
უნივერსიტეტიში“. 1988 წელს აირჩიეს საქართველოს მეცნიერებათა აკადემიის
წევრ-კორესპონდენტად.

არის თაღის ტეინის შემსწავლელი საერთაშორისო ორგანიზაციის (1996) და
ევროპის ნეიროქიმიკოსთა საერთაშორისო საზოგადოების წევრი (1994), საერ-
თაშორისო ეურნაღ „ნეიროქიმიის“ სარედაქციო კოლეჯის წევრი. 2001 წელს
აირჩიეს ევრომეცნიერებათა საერთაშორისო ასოციაციის ნამდვიღ წევრად. 1992

წლიდან არის საქართველოს ბიოქიმიკოსთა საზოგადოების პრეზიდენტი. 1987 წელს არჩეულ იქნა სსრ კავშირის ბიოქიმიკოსთა პრეზიდენტისა და ბიოქიმიკოსთა ეროვნული კომიტეტის წევრად.

1999 წლიდან არის საქართველოს მეცნიერებათა აკადემიის ბიოლოგიის განყოფილების აკადემიკოს-მდივნის მოადგილე.

გამოქვეყნებული აქვს 250-ზე მეტი სამეცნიერო ნაშრომი. მათ შორის სახელმძღვანელოები (4), მეთოდური მითითებანი (4) და მონოგრაფიები (4), არის 18 გამოგონების ავტორი. მრავალი საერთაშორისო კონფერენციისა და სიმპოზიუმის მონაწილე.

ნ. ალექსიძის მიერ მომზადებულია ბიოლოგიის მეცნიერებათა 20 კანდიდატი და 8 დოქტორი. 1973 წლიდან დღემდე ხელმძღვანელობს თბილისის სახელმწიფო უნივერსიტეტის ბიოქიმიისა და ბიოტექნოლოგიის კათედრას. 1995 წელს მიენიჭა აშშ-ის სოროსის ფონდის პროფესორის წოდება, რომელიც კონკურსის წესით შეინარჩუნა ხუთი წლის განმავლობაში.

1997 წელს, თბილისის სახელმწიფო უნივერსიტეტის სამეცნიერო საბჭოს დადგენილებით, ნაშრომისთვის „ნეოროქიმიის საფუძვლები“ (1993), მიენიჭა თბილისის სახელმწიფო უნივერსიტეტის სახელობის სამეცნიერო პრემია. ივ. ჯავახიშვილის სახ. თბილისის სახ. უნივერსიტეტის რექტორის ბრძანებით, 2002 წელს დაინიშნა მედიცინისა და ბიოლოგიის ფაკულტეტების სამეცნიერო და სასწავლო საქმიანობის კოორდინაციის კონსულტანტად.

სახალხო მეურნეობაში, მეცნიერებისა და განათლების დარგში მიღწეული წარმატებისათვის ნ. ალექსიძე დაჯილდოებულია ბრინჯაოს მედლით (1987), ორდენით (1986), ივ. ჯავახიშვილის მედლით (1976, 1995), გამომგონებლის მედლით (1988), შრომის ვეტერანის მედლით (1990), ცნობილი ნეოროქიმიკოსის ა. პალაძინისა და ევროპის ბიოქიმიკოსთა საზოგადოების ფედერაციის საუბილეო მედლით (1984), ღირსების ორდენით (1996). 1997 წელს შეყვანილ იქნა აშშ-ის ბიოგრაფიული ინსტიტუტის ცნობარში „ენ ვინ არის“, 1999 წელს, კემბრიჯის ინტერნაციონალურმა ბიოგრაფიულმა ცენტრმა აღიარა საუკუნის ადამიანად და შეყვანილ იქნა მსოფლიოს 500 გამოჩენილ მეცნიერთა სიაში.

ალექსიძე დევან, საქართველოს მეცნიერებათა აკადემიის წევრ-კორესპონდენტი, პრეზიდენტის მთავარი სახელმწიფო მრჩეველი საერთაშორისო ურთიერთობათა საკითხებში. დაიბადა თბილისში 1926 წლის 5 ივნისს. მშობლები: თამარ ალექსიძე, ანდრო ალექსიძე. მუდღე - თანათინ ქართველი-შვილი (1926). შვილები: ანდრო, გიორგი. დაამთავრა თსუ-ს იურიდიული ფაკულტეტი (1946). იყო თსუ-ს ასისტენტი, უფროსი მასწავლებელი, დოცენტი, პროფესორი (1950-70).

გაეროს ადამიანის უფლებათა დეპარტამენტის ხელმძღვანელი მუშაკი - განყოფილების გამგე, ეროვნულ უმცირესობათა დაცვის ქვეკომისიის მდივანი (1970-



77). საქართველოს პარლამენტის წევრი (1990-92). არის თსუ-ს საერთაშორისო სამართლის კათედრის გამგე (1977 წლიდან), საქართველოს პრეზიდენტის მთავარი სახელმწიფო მრჩეველი (1995 წლიდან). დაიცვა საკანდიდატო დისკრეტაცია თემაზე: „გაეროს უშიშროების საბჭო“ (1950), სადოქტორო - „საქართველო-რუსეთის საერთაშორისო-სამართლებრივი ურთიერთობანი XV-XVIII საუკუნეებში“ (1964). არის 120 სამეცნიერო ნაშრომის, მათ შორის, 20 მონოგრაფიის, 1 სახელმძღვანელოს ავტორი.

საქართველოს სახელმწიფო პრემიის ღაურვატი მეცნიერების დარგში (1986). მრავალი საერთაშორისო კონფერენციის მონაწილე. კითხულობდა ლექციებს აშშ-ს, უნაიუს, ტოკიოს, ბერლინის უნივერსიტეტებში, ჰააგის საერთაშორისო სამართლის აკადემიაში, მოსკოვში, კიევიში, ბაქოში და სხვა ქალაქებში. მონაწილეობდა მოლაპარაკებებში აფხაზეთის სტატუსის შესახებ უნაიუსში, ნოუ-ოორკსა და მოსკოვში.

ადექსიძე ადექსანდრე (1894-1974) - საქართველოს დამსახურებული ექიმი-პაქტერიოლოგი.

მეუღლე - **ოფლია მგალობლიშვილი (1900-1974)** - მედიცინის მეცნიერებათა დამსახურებული მუშაკი, ოკულისტი.

შვილები: **თამაზ ადექსიძე**, მედიცინის მეცნიერებათა დოქტორი, პროფესორი, მუშაობს თბილისის სამედიცინო უნივერსიტეტის თვალის სნეულებათა კათედრაზე;

რძალი ვლადი ადექსიძე - ექიმი-პედიატრი, მედიცინის მეცნიერებათა კანდიდატი, თბილისის სახელმწიფო უნივერსიტეტის დოცენტი;

შვილი **შვილები: თინათინ ადექსიძე** - თვალის ექიმი, მედიცინის მეცნიერებათა კანდიდატი;

ადექსანდრე ადექსიძე - მედიცინის მეცნიერებათა დოქტორი, პროფესორი, მუშაობს თბილისის სამედიცინო აკადემიის თვალის სნეულებათა კათედრაზე.

მერაბ ადექსიძე (1930-1994) - ფიზიკა-მათემატიკის მეცნიერებათა დოქტორი, პროფესორი, საქართველოს მეცნიერებათა აკადემიის აკადემიკოსი, გეოფიზიკის ინსტიტუტის დირექტორი.

რძალი ეთერ მდინარიშვილი-ადექსიძე - ფილოლოგიურ მეცნიერებათა კანდიდატი, აღმოსავლეთმცოდნეობის ინსტიტუტის უფროსი მეცნიერ-მუშაკი.

შვილი **შვილები: მარინა ადექსიძე** - ფილოლოგიურ მეცნიერებათა კანდიდატი; **ნანა ადექსიძე** - ფილოლოგიურ მეცნიერებათა კანდიდატი.

ადექსიძე გიორგი - ბიოლოგიურ მეცნიერებათა დოქტორი, პროფესორი, მეცნიერების დამსახურებული მოღვაწე, დიდი სამამულო ომის მონაწილე, დაჯილდოებულია ორდენებითა და მედლებით.

მეუღლე: **ქეთევან გაჩეჩილაძე-ადექსიძე** - ექიმი-თერაპევტი.

შვილები: **თაგო ადექსიძე (1932-1997)** - დაამთავრა საქართველოს სასოფ-

ლო-სამეურნეო ინსტიტუტი, დამსახურებული ინჟინერ-ტექნოლოგი.

რასალი - ელენე ზურციძე - ინჟინერ-ტექნოლოგი.

შეილიშვილები: გია ალექსიძე - ბიოლოგიურ მეცნიერებათა დოქტორი.

თეზურ ალექსიძე - დაამთავრა საქართველოს სასოფლო-სამეურნეო ინსტიტუტის აგრარული ფაკულტეტი.

შეილთაშვილი რატი ალექსიძე ფეხბურთელი, საქართველოს ახალგაზრდულნი საკრების წევრი.



ალექსიძე ნუგზარ - ბიოლოგიურ მეცნიერებათა დოქტორი, პროფესორი, საქართველოს მეცნიერებათა აკადემიის წევრ-კორესპონდენტი.

შეილი თეზურ ალექსიძე მუსიკათმცოდნე.

ალექსიძე გიორგი ესტატეს ძე დაიბადა 1909 წლის 23 მარტს თბილისში ეროვნებით ქართველი. სწავლობდა მე-14 შრომის სკოლაში. შემდეგ სწავლა გააგრძელა თბილისის სახელმწიფო უნივერსიტეტში, რომელიც გადაკეთდა სასოფლო-სამეურნეო ინსტიტუტად. ინსტიტუტის დამთავრების შემდეგ მუშაობდა მინერალური სასუქების ეფექტიანობაზე (1928), რაც საფუძვლად დაედო სსრ კავშირში სასუქების ქარხნების მშენებლობას.

1934 წელს დაამზადა თუთის ფესვთა სისტემის უნიკალური ექსპონატი.

1941-1945 წლებში სამამულო ომში მონაწილეობის გამო შეწყვიტა კვლევითი მუშაობა. ომში მონაწილეობისთვის მიღებული აქვს მედალი „საბრძოლო დამაახურებისთვის“ (1944) მედალი 1941-1945 წლებში დიდ სამამულო ომში გამარჯვების 30 წლისთავის აღსანიშნავად (1976), მედალი 1941-1945 წლებში დიდ სამამულო ომში გამარჯვების 40 წლისთავის აღსანიშნავად (1985), მედალი სსრკ შთარადებული ძალების 70 წლისთავისთვის (1985).

ორდენები: -წითელი ვარსკვლავის ორდენი (1945), მე-2 ხარისხის დიდი სამამულო ომის ორდენი (1985).

ომის დამთავრების შემდეგ დაიწყო მუშაობა მეაბრეშუმეობის ინსტიტუტში. მისმა ნაშრომებმა დიდი როლი შეასრულა საქართველოში მეთეთეობის განვითარებაში.

1978 წლიდან მუშაობდა კრწანისის ზონადიური აგროქიმიის ლაბორატორიის გამგის თანამდებობაზე.

1986 წელს გამოიცა გ. ალექსიძის შრომა „კიტრისა და პომიდვრის მოყვანა ზამთრის შემზრულ ბლოკურ, ნიადგურ და ჰიდროპონულ სათბურებში“, რომელიც პრაქტიკოსების სამაგიდო წიგნი გახდა.

1996 წელს გამოიცა გ. ალექსიძის შემდეგი ნაშრომები:

1. სოფლის მეურნეობის კრიზისიდან გამოსვლის გზები.
2. მეაბრეშუმეობის აღდგენის მრავალმხრივი მოდელი.

ამჟამად მუშაობს საქართველოს აგრარული უნივერსიტეტის მეცნიერ-კონსულტანტად შეაბრეშუპეობის დარგში.

პაეის მეუღლე - ქეთევან მოსეს ასული გაჩილაძე.



ადექსიძე ირინე ადექსანდრეს ასული, ბალეტის მსახიობი, საქართველოს სახალხო არტისტი (1960). დაამთავრა მ. პერინის საბალეტო სტუდია (1930. თბილისი), მოსკოვის ქორეოგრაფიული სასწავლებელი (1939), თსუ-ს ფილოლოგიის ფაკულტეტი (1941). 1944-61 წლებში თბილისის ოპერისა და ბალეტის თეატრის წამყვანი სოლისტი იყო. ი. ადექსიძის შემსრულებლობას ახასიათებდა დამოუკიდებლობა, დრამატული სიმძაფრე, ემოციურობა. როლები: ჯაფარა

(თორაძის „გორდა“, სახელმწიფო პრემია, 1951), ნიაფი (კლადის „სინათლე“), მანოუე (ბალანჩივადის „მთების გული“), ზოია რუხაძე (თორაძის „შქვიდობისათვის“) და სხვ.

ადექსიძე ნელი ადექსანდრეს ასული, მოქანდაკე, საქართველოს დამახუერებული მხატვარი (1967). უმთავრესად მუშაობს დაზუერი ქანდაკების დარგში. მისი შნიშენელოვანი ნამუშევრებია: „ცეკვა ქართული“ (1951), „მოცეკვავე ქალი დაირით“ (1953), აკადემიკოს ნ. ყოფშიძის პორტრეტი (1952), „მედიცინის და“ (1964), გენერალ-მაიორ ე. კობერიძის პორტრეტი (1965), ი. გრიშაშვილის პორტრეტი (1966).

ადექსიძე ნეკოლოზ ესტატეს ძე (1900. წრომი, ხაშურის რ-ნი - 1970. თბილისი). ენტომოლოგი, სოფლის მეურნეობის მეცნიერებათა დოქტორი (1942), საქართველოს მეცნიერების დამახუერებული მოღვაწე (1962), დაამთავრა თბილისის სახელმწიფო უნივერსიტეტი აგრონომიული ფაკულტეტი (1925), 1935 წლიდან მუშაობდა საქართველოს სოფლის მეურნეობის სამინისტროს მეზაიკობის, მევენახეობისა და მეღვინეობის სამეცნიერო-კვლევით ინსტიტუტში მკვარეთა დაცვის განყოფილების გამგედ, გამოიკვლია ეაზოს, ბოსტნისა და ბალჩიული კულტურების მანებელთა ბიოეკოლოგიური საკითხები. შეიმუშავა მათ წინააღმდეგ ბრძოლის ღონისძიებები (ქსე ტ 1, თბ, 1975, გვ 303-304).

ადექსიძე გოგო, ქორეოგრაფი, ბალეტმეისტერი, საქართველოს სახალხო არტისტი, დაიბადა თბილისში 1941 წ. 7 იენისს. შობლები: თამარ ადექსიძე, დიმიტრი (დოდო) ადექსიძე მეუღლე - მარინა გოდერძიშვილი (1948). შეილები: ირინა (1976), მარიაში (1979). დაამთავრა ლენინგრადის სახ. კონსერვატორია (1967), იყო ლენინგრადის კონსერვატორიის პედაგოგი, დოცენტი (1965-72), ლენინგრადის ოპერისა და ბალეტის თეატრის კამერული ბალეტის ხელმძღვანელი (1965-72), თბილისის ოპერისა და ბალეტის (1972-80), პერმის ჩაიკოვსკის სახელობის (1980-83), ლენინგრადის მუსიკალური (1983-85) თეატრების მთავარი ბალეტმეისტერი, თბილისის ქორეოგრაფიული სასწავლებლის სამხატვრო ხელმძღვანელი (1978-80), 1985-88), გამგეობის თავმჯდომარე (1988-2000).

არის თბილისის ოპერისა და ბალეტის თეატრის მთავარი ბალეტმეისტერი (1985 წლიდან). სანკტ-პეტერბურგის ვაგანოვის სახელობის ცეკვის აკადემიის საბალეტ-მეისტერი განყოფილების კათედრის გამგე (2000 წლიდან). დადგმული აქვს 150 სპექტაკლი. არის საქართველოს სახელმწიფო პრემიის ღაურვატი (1999).



აღექსიძე დიმიტრი (დოდო) აღექსანდრეს ძე (დაბ. 1910),

ქართული რეჟისორი, პედაგოგი და თეატრალური მოღვაწე საქართველოსა და უკრაინის სახალხო არტისტი. საქართველოს თეატრალური საზოგადოების თავმჯდომარე (1973-იდან). დაამთავრა თბილისის საცდელ-სამეცნიერო შრომის სკოლა და ქორეოგრაფიული სასწავლებელი, მოსკოვის ლენინარსკის თეატრალური ხელოვნების ინსტიტუტი. 1935-იდან იყო რუსთაველის თეატრის დამდგმელი რეჟისორი (1959-64

მთავარი რეჟისორი). 1967 წელს დაინიშნა ლესია უკრაინკას სახელობის კიევის რუსული თეატრის მთავარ რეჟისორად. 1968-იდან კ - ა. ფრანკოს სახელობის აკადემიური თეატრის მთავარი რეჟისორია. 1970 წელს თბილისში დაბრუნდა და მარჯანიშვილის სახელობის თეატრში დაიწყო მუშაობა.

ალთუნაშვილი - 683
თბილისი - 426
თეთრი წყარო - 83
გარდაბანი - 58.

აღთუნაშვილი, გეაროს დამწებთა აღთუნა ყაითმაზაშვილი.

1 მამაკაცის საკუთარ სახელად მამა-პაპას თურქული სიტყვა აღთუნ უსესხიათ. ქართულენოვნად გაუაზრებიათ და აღთუნად მოუნათლათ (აღთუნ - ოქროს აღნიშნავს). აღთუნა ქვემო ქართლში პიპულარული სახელი ყოფილა. ამ სახელით

არაერთი პირა მოხსენიებული მაგალითად. აღთუნა - რომლის მიწა ესაზღვრებოდა აზნაურიშვილ იარაღი ყორღანაშვილის მიერ თავისი ბიძაშვილის, ოთარისათვის ხშირობში მიყიდულ ოთხი დღის მიწას (1615, XVII ს-ის 70-80-იანი წლები, 1450-8176); აღთუნა - მოწმე მიწისა და საბოსტნის ნასყიდობის წიგნებისა (1678 წ.); აღთუნა - სოფ. წრაუთის მამასახლისის ძმა და სხვ. (იხ პირთა ანოტირებული ლექსიკონი. წგნ. 1. თბ. 1991. გვ. 101-102).

ყაითმაზაშვილები 1721 წლის აღწერის მიხედვით, ბარათაშვილების (მათი ერთ-ერთი ყველაზე შეძლებული და ძლიერი განაყოფის ყაფლანიშვილების მებატონე-მემამულეები არიან (აღწერის დაეთრებში (1721 წ.) აღწერა ჩაატარა ვახუშტი ბაგრატიონმა და გივი თუმანიშვილმა და მასალები 1935-1938 წლებში ორ ტომად -ქვემო ქართლი" გამოსცა იასონ ლორთქიფანიძემ) აზნაურ ბეჟან ყაითმაზაშვილს უზნდება განაყოფი (შტო-გეარი) აღთუნაშვილი. აღნიშნულ მემამულეს (ბეჟან ყაითმაზაშვილ-აღთუნაშვილს) სოფელ ჭრეშში ჰყავდა გამოძლები გლეხი 4 და ბოგანო 2 კომლი. აზნაურ ზაფრადა ყაითმაზაშვილ-აღთუნაშვილს იმავე სოფელში ჰყავს გამოძლები (ე.ი. ეინც გადასახადს იხდის) 2 და ბოგანო 3 კომლი, სოფელ ხანბორთალაში ჰყოლია გამოძლები 1 კომლი.

ყაითმაზ (თურქ.) დაუბრუნებულს ნიშნავს. იგივეა, რაც ფეშქაში (საჩუქრად მიძღენილი). ყმა წიფორის: ქ. გრიგოლაშვილი, ქ. მატიაშვილი, იქნა ჯამიხუთი.

რეკონსტრუქცია

ქ ამისივე ყმები შულავერის მსახლობელი შაღუა ჯანუა აფრიაბა. მიქლაშვილი ხუცუხი. შურუა, იქნა ჯამი მსახლობელი თორმეტი.

ახნაურ ყაითმაზა და გიორგი ყაითმაზაშვილებს გამოძღები კომილები ჰქაყდათ სოფლებში: ჭრეშში, წიფორში, ხანძორსაღაში რამაზა ყაითმაზაშვილის - ჭრეშში, წიფორში, ხანძორთაღაში, ქვემო-თაღაში.

საკაფლანისშვილოში: აზნაური ყაითმაზა ყაითმაზაშვილი, ყაითმაზაზანთ მიჯაში, აზნაური რამაზა ყაითმაზაშვილი, აზნაური გიორგი ყაითმაზაშვილი, დავაზა ყაითმაზაშვილი, იქვე. ჩაითმაზანთ მიჯაში: შულავერში (ყარაბუღასის ხეობა) აზნაურთა ბეჟან ყაითმაზაშვილი, იქვე ჩანს ყაითმაზაშვილი-აღთუნაშვილი (გვ. 231); წითელ ეკლესიაში მებატონეები არიან ყაფლანისშვილები. სოლო წიფორში - ყაფლანისშვილები და ყაითმაზაშვილი-აღთუნაშვილები (აასის ღირსი: ქრისტეანისიქ. ქვემო ქართლი. თბ., ნაწ. I და II. 1935 წ., გვ. 238).

ისტორიულ წყაროებში მოხსენიებული აღთუნაშვილები ფლობენ მიწებს, ემეზობლებიან აზნაურულ გეარებს (ვახტანგიშვილები, ყორღანაშვილები, აღიხანაშვილები...) და ამა თუ იმ დაეისა თუ გარიგების დროს მიწები არიან

აღთუნაშვილი - მის მიწამდე მიჰყიდა ბაინდურ ვახტანგიშვილმა ბერუა [ყორღანაშვილის] ერთი დღის ველიჯანური მიწა (1693 წ.). **აღთუნაშვილი** ამირასლან - ჰყავს სახლიკაცები: ბერუა და ყაფარი: ბერუა გარსუაშვილმა მისცა პირობა, რომ არ შეედაეებოდა მის მამა-ბიძათაგან გაყიდულ ჭაბუკალანს მიწის სასყიდობის წიგნსა (1694 წ.).

აღთუნაშვილი ბერუა - მოწმე დეთსაგარ აღიხანაშვილის მიერ როსტომ ყორღანაშვილისათვის (იგივე შანშაშვილი) მიცემული მიწის სასყიდობის წიგნისა (1692 წ.).

აღთუნაშვილი ბერუა [სახლიკაცი] ამირასლან აღთუნაშვილისა.

აღთუნაშვილი ბერუა - მოწმე სეხნია დაერეშასშვილის მიერ ბერუა თანდულაშვილისათვის მიცემული კაღოსა და საბბლისათვის ადგილის სასყიდობის წიგნისა (1700 წ.).

აღთუნაშვილი ყაფარი - სახლიკაცი ამირასლან აღთუნაშვილისა (იხ. პართა ანოტირებული დეესიკონი. ტ. I. თბ., 1991. გვ. 102). ქვემო ქართლის მებატონე - მემამულეებად 1721 წლის აღწერაში შეტანილი არიან: მემამულე, აზნაური ყაითმაზა, გიორგი, რამაზა, ბეჟან. **აღთუნაშვილები**: ყაითმაზაშვილი-აღთუნაშვილი ბეჟანს ყმები ჰყავს დბანისში 11 კომლი, ყარაბუღაღში 10 კომლი (გვ. 187, 281).

ქვემო ქართლიდან აღთუნაშვილები მტრის ხშირ შემოსევებს განრიდებიან და მანგლისის მიდამოებში: სოფელ დეჟალაში (დეალთა ორი იყო - დიდი და პატარა, დღევანდელი დიდი და პატარა თონეთი) დასახლებულან, სოფელ პატარა თონეთში ჩატარებული კამერალური აღწერის დავთრებში მოხსენიებიან: გიგოლა, გდაზა, მათე და გურგენა აღთუნაშვილები (იხ. სცსსა, ფონდი 254, საქმე

127. № 3. აღწერა 320. ფურცელი 218-219). პატარა დეკლარაციაში მინა (მინასა მოფერების სახელით) აღიარებული (კალკ კომლად გადის ოჯახიდან და სათავეს უდებს ახალ გეარს - მინასზედს პატარა თონეთი, ნონა მინასზედს, ოგივე აღიარებული" (ცხსა. ფ. 254. I. 2043. 1843 წლის აღწერა. ფურცელი 323-329).

ოქრუაზედთა გეარი არის როგორც დამოუკიდებლად გაჩენილი, ისე მესხეთში მცხოვრებ აღიარებულებს მოუღიათ კათოლიკური სარწმუნოება და ტრადიციონალური გეარი შეუცვლიათ. ქართული თარგმანით აღიარებული ოქრუაზედლად დაწერილა. ასეონარი გ'ით გახდეს ეარდიქები ჩილინგარაშქალები (იქ თუ პირდაპირ თარგმანთან გეაქეს საქმე. აქ ეარდი ზინკალმა შეცვალა. ჩილინგარი თურქულად ზინკალს აღნიშნაეს. შდრ.: ზინკლიშვილი).

ფაქტობრივად, ფაქტობრივად საგარეულომ სამ გეარს - აღიარებულებს, მინასზედებსა და ოქრუაზედებს (წაწილს) დაუდო სათავე თითოეულ მათგანზე ჩვენ ცალ-ცალკე შესაბამის ტომებში გეექება საუბარი.

ამჯერად აღიარებულითა გეარის რამოდენიმე წარმომადგენელთან მიგვიწვიდა ხელი და ეურთათ მათ მიკლე ბიოგრაფიას.

აღიარებული არკადი არსენის ძე, დაიბადა 1928 წლის 17 აპრილს თეთრიწყაროს რაიონის სოფ. დეალთაში (პატარა თონეთში), გლეხის ოჯახში.



დაამთავრა მშობლიური სოფლის რეაწლიანი და მანგლისის ქართული საშუალო სკოლა. თბილისის პედსასწავლებელი. ა. პუშკინის სახელობის სახელმწიფო პედაგოგიური ინსტიტუტის ფილოლოგიის ფაკულტეტი ქართული ენისა და ლიტერატურის განხრით.

40 წლის მანძილზე ეწეოდა პედაგოგიურ მოღვაწეობას მშობლიურ სოფელში, მარტყოფსა და თბილისში.

საატესტაციო კომისიამ მას მიანიჭა სახალხო განათლების წარჩინებული მასწავლებლის წოდება.

თანამშრომლობდა რაიონულ და თბილისის პერიოდულ პრესაში, სადაც აქვეყნებდა დეკლარაციას და წერილებს. ამჟამად პენსიონერია. ცხოვრობს ბაგებში. მიუხედავად ხანდაზმულობისა, ეწევა საყოფიერ სამეურნეო შრომით საქმიანობას.

აღიარებული ნოდარ ვახტანგის ძე, დაიბადა 1954 წლის 1 აგვისტოს თეთრიწყაროს რაიონის სოფ. დეალთაში, გლეხის ოჯახში. დაამთავრა საქართველოს აგრარული უნივერსიტეტი. მშობლები კოლმეურნეები იყვნენ. დედა ქეთევან მჭედლოძე წინა სექტემბერში გარდაიცვალა. მამა ვახტანგი კი დღესაც განაგრძობს შრომას.



1976-90 წლებში მუშაობდა სოფ. ორბეთის მეურნეობაში მუშად, ბრიგადირად. მთავარ აგრონომად, დირექტორად.

1990-94 წლებში მუშაობდა საქართველოს მიწის რესურსებისა და მიწის

თეონ სხუაძე

რეფორმების სახელმწიფო კომიტეტში. 1994 წლიდან დღემდე მუშაობს საქართველოს სოფლის მეურნეობისა და სურსათის სამინისტროში სამეურნეო სამსახურის უფროსად.
მუუღლე: ადამაშვილი შოთა გრიგოლის ასული, პედაგოგი.

შვილები: ვახტანგ ნოდარის ძე აღთუნაშვილი, თსუ-ს იურიდიული ფაკულტეტის კურსდამთავრებული, იურისტი.

მაია ნოდარის ასული აღთუნაშვილი, თბილისის სახელმწიფო სამედიცინო უნივერსიტეტის პედიატრიული ფაკულტეტის სტუდენტი.

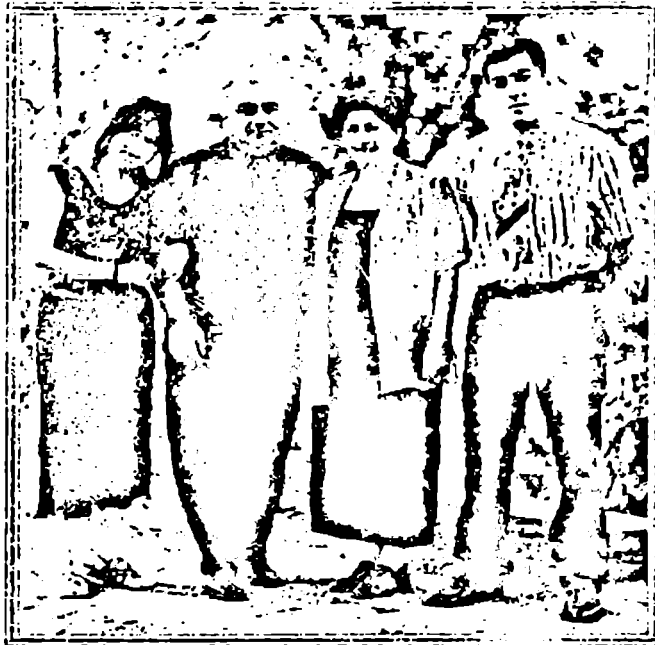

ნოდარ აღთუნაშვილის ოჯახი



აღთუნაშვილი მადეა - საქართველოს დამსახურებული არტისტი. ეანო სარაჯიშვილის სახელობის სახელმწიფო კონსერვატორიის პროფესორი.

დაიბადა 1946 წლის 27 იანვარს თბილისში. მამა, ალექსანდრე პრიფესით ინჟინერი, ახალგაზრდობიდან სიცოცხლის ბოლო წუთამდე მუშაობდა ჰიდრომეტსამმართველოში (გარდაიცვალა 2001 წელს), დედა ორნე - დიასახლისი (გარდაიცვალა 1995 წელს).

თითი წლის ასაკიდან დაიწყო დაკერა ფორტუკიანოზე ღერ თჯახში. შემდეგ - 6 წლის ასაკიდან სწავლობდა ს. ფაღიაშვილის სახელობის ცენტრალურ მუსიკალურ სკოლაში პროფ. თ. ჩარექიშვილის კლასში:

1963 წელს დაამთავრა სკოლა და ისავე წელს ჩაირიცხა კონსერვატორიაში. რომელიც წარმისებით დაამთავრა 1969 წელს.

ასავე წლიდან იქვე დაიწყო მუშაობა ღერ კონცერტმასიტკრავ. შემდეგ კ - პედაგოგად.

თავის კომლექსი შედეგა ფანიაშვილიან ერთად 1970 წელს ჩამოაყალიბა საფორტეპიანო დუეტი. რომელიც წარმოტებით მოღვაწეობდა თბილისის 25 წლის მანძილზე.

როგორც დუეტის შემადგენლობაში. ასავე სხვა მუსიკოსებთან ერთად ეწევა ინტენსიურ შემოქმედებით ცხოვრებას საქართველოსა და მის ფარგლებს გარეთ. განსაკუთრებით დიდ ყურადღებას უთმობდა და უთმობს ქართული კომპოზიტორების საწარმოებების შესრულებას და პოპულარიზაციას.

ბევრი კონსერვატორი სპეციალურად წერდა მათი დუეტისათვის.

1970 წლიდან ასწავლის კონსერვატორიაში კამერული ანსამბლის და კვარტეტის კათედრაზე 2001 წელს მთლიან პროფესორის წოდება.

ინახება მსგავს ავლუნაშვილის მრავალი ჩანაწერი, მათ შორის რადიოსა და ტელევიზიაში, ორი გრამფირფიტა.



ნათა ავლუნაშვილი-ხუციშვილი დაიბადა 1952 წელს თეთრიწყაროს რაიონის სოფ. პატარა თონეთში. დაამთავრა თბილისის სახელმწიფო უნივერსიტეტის ეკონომიკური ფაკულტეტი. „ფიზიკის და კრედიტის“ სპეციალობით 1974 წელს. 1976 წელს დაამთავრა პოლიტოლოგიის ფაკულტეტი. 1986 წელს დაიცვა საკანდიდატო დისერტაცია. არის ეკონომიკურ მეცნირებათა კანდიდატი. თბილისის იურიდიული ინსტიტუტის სახ. უნივერსიტეტის სამეწარმეო სამართლის

დოცენტი. სახელმწიფო კომპერაციის ინსტიტუტის დოცენტი. ცეკაეშვილის რეფორმების სამსახურის უფროსი 1990 წლიდან. ლიცენზირებული ექსპერტ-აუდიტორი. გამსუქებულებული აქვს 28 სამეცნიერო შრომა. მათ შორის - 4 საერთაშორისო მნიშვნელობის.

მეუღლე ვლადიმერ ხუციშვილი - ელექტროინჟინერი. - ეი ეს თელასის სადისპეტჩინო სამსახურის უფროსი მსახური.

შვილი - დავით ხუციშვილი მხატვარი, საფინანსო, საბანკო.

საგადასახადო საქმის სპეციალისტი.

ქალიშვილი - ქეთევან ხუციშვილი - ექიმი პედიატრი. დიპლომის შემდგომი კადემიის ასპირანტი.

ავლიაშვილი. გერარის ფუქე - ალია (მღერ: ალია და მუსა, ალია და ბალია)

თავის სახელმწიფო

აღნიშვნები 299
 (თბილისი - 84,
 ყვარელი - 50,
 სიღნაღი - 45).

თურქმენ ხალხებთან ასოცირდება და უდავოდ, როგორც გეარის მეპატრონეებს ისე სხვებს დაატყვევებს ამ გეარ-სახელის ქართულობა სხვათა და ჩვენდა გასაკვირად, საქმე სულაც არაა ისე, როგორც შესაძლოა, მკვლევართ. ქართველებს XVII საუკუნეში ქიონიათ როგორც საკუთარი სახელი აღო, ისე აღოა შდრ: აღოა

- მიჯნას მცხოვრები (მიჯნა დღევანდელი დმანისის რაიონში), თბილისში მდებარე ილაღ ერგო თოთამ ბარათაშვილს. დოკუმენტი დათარიღებულია 1537-1538 წლებით). (VIII. 16. 1450-11/112). აღოა - ზებედე ქართლის კათალიკოსმა იგი უწყალობა მცხეთის ბოქაულთუხუცეს ზურაბ გარაყანისძეს (1610 წ. 1450. 17/156); აღოა - მოწმე დუშა გოგობაშვილის მიერ ფარეზუ გოგობაშვილისათვის მიცემული მამულის ნასყიდობის წიგნისა (1694 წ. IV. 1450-6/36).

დაახლოებით ამავე ხანებში გეაქეს გეარი აღოაშვილი ბუხუტი აღოაშვილი - მოწმე ზურაბის მიერ გიორგისათვის მიცემული მიწის ნასყიდობის წიგნისა (1690 წ. VIII. 1 450-34/187).

აღოაშვილი ხუტა - მოწმე ა ნასრაშვილის მიერ გულუა გროგოლაშვილისათვის მიცემული ენახის გაცედილობის წიგნისა (XVII ს. შდ-888). აღო - შდრ: ცეცხლის აღო (ი. ა.) - აღომული ასდოდა.

აღობეგაშვილი/აღობეგაშვილი, წყაროებში გვხვდება აგრეთვე - აღობეგაშვილი,

აღობეგაშვილი 575
 თბილისი - 233,
 ყაზბეგი - 95,
 ქარელი - 46.
 შდრ: აღობეგოვი 24
 გორი - 6,
 თბილისი - 5,
 ბათუმი - 4;

აღობეგისშვილი//აღობეგისშვილის ფორმით. გეარის ფუძეა მამაკაცის საკუთარი სახელი აღობეგ. აღობეგა (დოკ. I. 33. საქ. სიძე. II. 50). აღობეგა - შედგება ორი სიტყვისაგან. აღო (თურქ). ხშირად იხმარება აღობეგის მნიშვნელობით. - ღმერთო, ბუ, ბეგი-ბატონი, სიტყვასიტყვით თარგმნიან -ღეთისნიერი". -ღმერთივით კაცი. ბატონი."

თურქი სპეციალისტები თვლიან, რომ აღო კონკრეტულ შემთხვევაში მხოლოდ საკუთარი სახელია და აღნიშნავს აღობეგ ბატონიშვილს.

აღობეგოვები თბილისში აღობეგაშვილები და ქართველები (ი. ა.).

აზნაური აღობეგისშვილი ამათნი წინაპარი იყვნენ. ბეგლადეგ მოსახლენი ქართლს დროსავე თამარ მეფისასა და ამათნი გეარმან ნათელაღეს და მოიქცნენ მართლმადიდებლად და მისცესვე მეფეთა გეარად აღობეგის შვილობა და არიან მუნთგან ცნობილ აზნაურად და ტრაგატას შინაც მოხსენიებული" (შემოკლ. აღწერა. - 132. 94-95).

აღობეგისშვილი - აღობეგ (თურქ) აღობეგა ამ შემთხვევაში არაფერს ნიშნავს ბეგის წინდებულია (იხ. ბეგაშვილი). აღობეგ, საკუთარი სახელი, გორის მამასახლისი.

აღობეგისშვილი ზაღინა - მამასახლისი.

აღობეგაშვილი ქართული აზნაურიშვილური გეარაა. წყაროებში გვხვდება

ქვემო და შიდა ქართლში. გვარის ფუძეა ორმაგი სახელი - ალიბეგ-ა. ბეგ. ბეგ-ი თურქულია და ქართული ბატონის ფარდია. ალიბეგ-ა ნიშნავს ალია ბატონს. ალი გვაქვს დამოუკიდებელ სახელადაც და ერთი-ერთ შემთხვევაში გაურკვევლებელი ფორმით ნიშნავს დემურის (შდრ: ალია).

ალიბეგიშვილი - აზნაურიშვილი, მისი დამტკიცების პირობა შაჰნავაზ მეფემ მისცა იმერეთში გადახეწილ ციცი ციციშვილს (1658-1666 წ.წ. 1449-328).

ალიბეგიშვილი ბერუკა - (1684-1699 წ.წ.) სახლთუხუცესი (1684 წ.), 1697-1699 წ.წ.: მოწმე მერაბ ციციშვილის მიერ ამილამბარ ციციშვილისათვის მიცემული ნაქვინახევის ნასკიდობის წიგნისა (1693 წ.). დაწერილებით იხილეთ პირთა ანოტირებული ლექსიკონი. I. 1991. გვ. 103-104.

დასაინათ. რომ მცირე ნაწილი ალიბეგოვანთა ჩაწერილი და დღემდე არ აღიდგინა ალიბეგაშვილის გვარი.



ალიბეგაშვილი ლელვა, მსახიობი. დაიბადა თბილისში. 1962 წლის 30 სექტემბერს. მშობლები: ნინო გივიშვილი, როდენ ალიბეგაშვილი. დაამთავრა თსთი-ს სამსახიობო ფაკულტეტი 1986 წ. რუსთაველის თეატრის მსახიობია 1986 წლიდან. მონაწილეობდა სპექტაკლებში: „საშობაო სიზმარი“. „მერი პოპინსი“. „მერე რა, რომ სეულია. სეული იასამანი.“ ფილმებში: „სურამის ციხე“. „ფიროსმანი.“ მიღებული აქვს პრემიები: „სეზონის საუკეთესო სცენური ნაწარმოები“. ლილეგნის როლის შესრულებისათვის სპექტაკლში „საშობაო სიზმარი“ 1994, ნიასროლის შესრულებისათვის სპექტაკლში „მერე რა, რომ სეულია. სეული იასამანი“ (1997), რუსთავეის საერთაშორისო ფესტივალის პრემია ქალის რაილის საუკეთესო შესრულებისათვის (1999).



ალიბეგაშვილი ნათელა თეიმურაზის ასული, დიზაინერ-მოდელიორი. დაიბადა 1941 წლის 1 აგვისტოს წალკაში.

ღედა - მარიამ დალაქიშვილი; მამა - თეიმურაზ ალიბეგაშვილი; მეუღლე - ალექსანდრე ბერიშვილი. დაიბადა 1901 წლის 29 დეკემბერს. შვილები - გიორგი ბერიშვილი დაიბადა 1966 წელს (აწ გარდაცვლილი) ანზორ ბერიშვილი დაიბადა 1968 წელს თენგიზ ბერიშვილი - დაიბადა 1970 წელს.

დაამთავრა თბილისის №1 საშუალო სკოლა 1987 წელს. სწავლა განაგრძო პუშკინის სახელობის პედაგოგიურ ინსტიტუტში ფილოლოგიის ფაკულტეტზე. რუსულ სექტორზე. რომელიც დაამთავრა 1962 წელს.

2 წელიწადი სწავლობდა ლენინგრადში რომანოვების დინასტიის ერთ-ერთ მიმდევარათას. შექმნა ქ. თბილისის ძერეინსკის სახელობის კლუბში და მიიღო მოდელ-დიზაინერის დიპლომი.

ღმკ(ციგბ) კითხულობდა თბილისის სახელმწიფო უნივერსიტეტში და

მასწავლებელთა სახლში მოდელური-დიზაინერის სპეციალობით. აქტიურ მონაწილეობას ლებულობდა უნივერსიტეტში გამართულ ჩვენებებში.

მისმა აღზრდილებმა დიდ წარმატებებს მიაღწიეს ტანსაცმლის სამოდელო საქმიანობაში.

ამასთან ერთად ქალბატონი ნათელა ფლობს დიაგნოსტი-მკურნალის პროფესიას. იგი ბიოდენებითა და თანდაყოლილი ინტუიციით კურნავს სიმსივნით, სულით, ლეიკემიით და სხვა დაავადებულებს. რამაც მას დიდი პოპულარობა მოუპოვა.



აღიბებაშვილი ნარგიზ იაკობის ასული (1940, 15.01, ონის რაიონი), ექიმი.

დაამთავრა ონის პირველი საშუალო სკოლა (1958), თბილისის სახელმწიფო სამედიცინო ინსტიტუტის სტომატოლოგიური ფაკულტეტი (1965).

მუშაობდა თბილისის სამედიცინო ინსტიტუტის რენტგენოლოგიისა და სამედიცინო კარდიოლოგიის კათედრაზე უფროს დაბორანტად (1966-1977). ამჟამად მუშაობს თბილისის რესპუბლიკური ცენტრალური კლინიკური საავადმყოფოს ექიმ-რენტგენოლოგად.

არის 4 სამეცნიერო შრომის ავტორი.

აღიბებაშვილი აბრამ სიმონის ძე (1907-1937 წ.წ. ს. სტეფანწმინდა).

საფეიქრო მრეწველობის ერთ-ერთი ფუძემდებელი საქართველოში. სრულიად ახალგაზრდა მონაწილეობდა საქართველოში პირველი მაუდის ფაბრიკის აშუშებაში ქუთაისში (1924). 1929 წელს დაამთავრა იენაოვის საფეიქრო ინსტიტუტი და აქტიურად ჩაერთო თბილისის მაუდის ფაბრიკის მშენებლობასა და მისი ექსპლუატაცია-გაშეკებაში (1930). 1932 წელს დაინიშნა მაუდის ფაბრიკის დირექტორად, სადაც უფრო ნათლად გამოიჩინა მისი ორგანიზატორული ნიჭი. უმოკლეს დროში ფაბრიკა გახდა ამიერკავკასიაში კამეოლური საქსოვი წარმოების აენგარდი. დიდია მისი როლი კამეოლური დართის ტექნოლოგიის სრულყოფასა და სიმძლავრეების ათვისებაში. ფეიქართა კადრების მომზადებასა და აღზრდაში. 1937 წელს დააპატიმრეს და სამეულის გადაწყვეტილებით დახვრიტეს.

აღიბებაშვილი გაიანა ვლადიმერის ასული (1922-1997 წ.წ. სოფ სტეფანწმინდა, ახლანდელი დაბა ყაზბეგი), ხელოვნების ისტორიკოსი, ხელოვნებათმცოდნეობის დოქტორი (1975), პროფესორი (1976) მეცნიერების დამსახურებული მოღვაწე. ქართული ხელოვნების ისტორიის ინსტიტუტის შუა საუკუნეების სახეითი ხელოვნების განყოფილების გამგე. მოღვაწეობდა თბილისის სამხატვრო აკადემიაში. იკვლევდა შუა საუკუნეების ქართულ მონუმენტალურ, დაზგურ და მინიატურულ მხატვრობას, შუა საუკუნეების ქართულ ქანდაკე-

ბას თანამედროვე ქართულ სახეით ხელოვნებას. აღსანიშნავია მისი ნაშრომები შუა საუკუნეების ქართული პორტრეტის, ხელნაწერთა დასურათების, სვანეთის ფერწერული სკოლის, ქართული თეატრალური დეკორატიული ხელოვნების შესახებ. იყო მრავალი მონოგრაფიისა და სამეცნიერო სტატიის ავტორი. მისი ნაშრომები თარგმნილია იტალიურ, ფრანგულ, გერმანულ, ინგლისურ, სერბულ, ხორვატიულ და სხვ. ენებზე.



აღიბება შვილი გიფი, დაიბადა 1936 წელს, ონში, ინტელიგენტთა ოჯახში. აქვე მიიღო საშუალო განათლება და 1953 წელს სწავლა განაგრძო საქართველოს პოლიტექნიკურ ინსტიტუტში რაკის ბუნებამ, იქ განლაგებულ სამთო-გეოლოგიური დარგის საწარმოთა საცკაოლისტებთან მკიდრო ურთიერთობამ განაპირობეს გ. აღიბეგაშვილის პროფესიული არჩევანი. 1959 წელს იგი ამთავრებს პოლიტექნიკური ინსტიტუტის სამთო-გეოლოგიურ ფაკულტეტს და მუშაობას იწყებს რაჭაში ჩორდის ბარითის საბადოზე. აქედან მოყოლებული, იწყება გ. აღიბეგაშვილის საწარმოო მიღებაწიბის მღიდარი ბოჯრაფია. მას დიდი ღვაწლი მოუქღვის საქართველოს მინერალური ნედლეულის ბაზის შექმნასა და განვითარებაში. ბატონი გივის ხელმძღვანელობით შესწავლილია საქართველოს ბევრი რეგიონის მინერალურ-რესურსული პოტენციალი. მისი უშუალო მონაწილეობით დაძიებულია და მარაგების სახელმწიფო კომისიაზე დამტკიცებულია სასარგებლო წიაღისეულის სხვადასხვა სახის 28 საბადოს გეოლოგიური მარაგი. რომლებსაც ჩვენს ქვეყნისთვის უადრესად დიდი პრაქტიკული მნიშვნელობა გააჩნია.

გ. აღიბეგაშვილი იყო თბილისში მშენებარე წმინდა სამების საკათედრო ტაძრის მოსაპირკეთებელი მასალების შესარჩევი კომისიის წევრი და აქტიურად მონაწილეობდა ამ მასალების სატენდერო შერჩევის კომისიის მუშაობაში. თავისი ერუდიციით, ადამიანური თვისებებითა და პროფესიონალიზმით, გ. აღიბეგაშვილმა მოაპოვა დამსახურებული ავტორიტეტი. იგი იყო შესანიშნავი მყოჯახე უღალატო მგობარი და მაღალი ზნეობრივი თვისებების მქონე პროფესორი. თავისი ქვეყნის ჭეშმარიტი მამულიშვილი და პატრიოტი.



აღიბება შვილი გიორგი გურამის ძე. (დაიბადა 1959 წლის 26.05, თბილისში), ლიტერატურისმცოდნე. ფილოლოგიის მეცნიერებათა დოქტორი (1999), ივ. ჯავახიშვილის სახელობის თბილისის სახელმწიფო უნივერსიტეტის ქართული ქრისტიანული კულტურისა და სიტყვიერების ისტორიის კათედრის პროფესორი (2000). დაამთავრა თსუ-ს ფილოლოგიის ფაკულტეტი (1981), უნივერსიტეტში სწავლისას იყო შოთა რუსთაველის სახ. სტიპენდიანტი. 1991-92 წლებში იყო სულხან-საბა ორბელიანის სახ. თბილისის ჰედაგოგიური უნივერსიტეტის პრორექტორი, ხოლო 1994-95 წლებში - თბილისის განათლების სამმართველოს უფროსი. წლების

მანძილზე ასწავლიდა ქართულ ენასა და ლიტერატურას თბილისის მე-6 გიმნაზიაში. არის სამი მონოგრაფიის ავტორი და ერთი დამხმარე სახელმძღვანელოს თანაავტორი. მასვე ეკუთვნის ორმოცდაათამდე სამეცნიერო გამოკვლევა და ლიტერატურული სტატია. დაამუშავა ხალხური პოეზიის ქართული და ბიზანტიური ისტორიის პრობლემები. ქრისტიანული ანთროპოლოგიისა და სიმბოლიკის საკითხები.

აღიბეგაშვილი დავით ივანეს ძე (დაბადებისა და გარდაცვალების წლები უცნობია), ქართლ-კახეთის უკანასკნელი მეფის გიორგი XII-ის (მეფე ერეკლე II-ის ძის) უმცროსი ვაჟის, თეიმურაზ ბაგრატიონის სიყრმის მეგობარი. თეიმურაზ ბაგრატიონს, პირველ ქართველ აკადემიკოსს, დაეით აღიბეგაშვილი ყოველთვის თან ახლდა მოგზაურობაში რუსეთში, სპარსეთსა და ევროპის სხვა ქვეყნებში. თეიმურაზის ანდერძის მიხედვით, ბატონიშვილის პენსია უნდა რგებოდა „მეუღლეს ელენე ამილახვარს და სიყრმის მეგობარს დაეით ივანეს ძე აღიბეგაშვილს“ (გ. შარაძე, „თეიმურაზ ბაგრატიონი“, გამომცემლობა „მეცნიერება“, თბ., 1972, გვ. 142).



აღიბეგაშვილი იანო (თამარ) შოთას ასული (დაიბადა 1963 წლის 15.10, დაბა ყაზბეგში). 1989 წელს დაამთავრა თბილისის ვ. სარაჯიშვილის სახელობის კონსერვატორია ვოკალური განხროთ (პედაგოგი იულია ფალიაშვილი) და იმავე წელს ჩაირიცხა სოლისტად თბილისის ზ. ფალიაშვილის სახელობის ოპერისა და ბალეტის აკადემიური თეატრის დასში. 1989 წელს გაიმარჯვა ესპანეთში (ბარსელონა) ეინიასის სახელობის საერთაშორისო კონსურსზე. ამჟამად ცხოვრობს და მოღვაწეობს იტალიაში. შესრულებული აქვს ყველა ოპერის ლირიკული და დრამატული სოპრანოს პარტიები მილანის „ლა სკალას“, ვენის „შტატ ოპერას“, ლონდონის „კოვენტ გარდენის“ ბერლინისა და მრავალი სხვა ქალაქის საოპერო თეატრებში.



აღიბეგაშვილი დეგან მარკოზის ძე (დაიბადა 1937 წელს, დაბა ყაზბეგში). ცნობილი ქართველი ალპინისტი. საქართველოში პირველმა მიიღო „თოფლის ჯიქის“ საპატიო წოდება. დაპყრობილი აქვს პამირისა და ტიანშანის ურთულესი და უმაღლესი მწვერვალები - კომუნისმის, ლენინის, კოლექტენესკიას, გამარჯვების, ხანთეგრის პიკი. დასაბამიდან იყო ყირგიზეთის მთასვლელთა ფედერაციის აქტიური წევრი. შემდგომში კი მისი თაემჯდომარე. ყირგიზეთის მთასვლელთა ნაკრები ექსპედიციების ხელმძღვანელი. ყოფილი საბჭოთა კავშირის მთასვლელთა ჩემპიონატების არაერთგზის პრიზიორი, საერთაშორისო სპორტის ოსტატი. მოღვაწეობს ყირგიზეთის რესპუბლიკაში. აქტიურად ეხმარება ქართველ მთასვლელთა ექსპედიციებს პამირისა და ტიანშანის მწვერვალების დაპყრობის ორგანიზებაში.



აღიბებაშიფილი თამარ ჯემალის ასული, დაიბადა 1968 წლის 22 ივნისს თბილისში.

მამა - ჯემალ აკაკის ძე აღიბებაშიფილი, ინჟინერ-ფეიქარი.

დედა - ირინა ბაგრატიის ასული ზვიადაძე ეკონომისტი.

თამარ აღიბებაშიფილი დაამთავრა თბილისის კომაროვის სახელმწიფო ფიზიკა-მათემატიკური საშუალო სკოლა ოქროს მედალზე. თბილისის სახელმწიფო სამედიცინო უნივერსიტეტის სამკურნალო

ფაკულტეტი წითელ დიპლომზე, გინეკოლოგის სპეციალობით. არის მედიცინის მეცნიერებათა კანდიდატი (სადისერტაციო თემა -საშიფილოსნოს ტანის ლორწოვანი გარსის მდგომარეობა მიომების დროს“).

არის სამეცნიერო შრომების ავტორი.

მუშაობს თბილისის მე-8 ქალთა კონსულტაციაში და სამშობიარო სახლში -მომავალი მესაზღვრე“ მეან-გინეკოლოგად.

მეუღლე - დიმიტრი კორძაია, მედიცინის მეცნიერებათა დოქტორი, სახელმწიფო სამედიცინო უნივერსიტეტის პროფესორი, ჩინური მედიცინის აკადემიის რექტორი.

შვილები - თორნიკე და სალომე კორძაიები, თბილისის 161-ე საშუალო სკოლის მოსწავლეები.



აღიბებაშიფილი ოთარ გიორგის ძე, დაიბადა 1947 წლის 3.06, თბილისში.

მამა - გიორგი ალექსანდრეს ძე აღიბებაშიფილი, დაიბადა დეკაბრეში 1916 წელს. დიდი სამამულო ომის მონაწილე, აწ გარდაცვლილი.

დედა - თამარ მელიტონის ას ტულუშა, დაიბადა ქუთაისში, 1912 წელს. ომის მონაწილე, დამსახურებული ექიმი.

დაამთავრა ბოლნისის რუსული საშუალო სკოლა, შემდეგ - საქართველოს ზოოვეტერინარული ინსტიტუტი სწავლული ზოოტექნიკოსის სპეციალობით. შემდეგ - თსუ-ს სახალხო მეურნეობის დაგეგმვის ფაკულტეტი.

მუშაობდა თბომეურნეობის სამმართველოში, ცხიმკომბინატში, საქართველოს შრომის მეცნიერულ ცენტრში, ქალაქის საბჭოში. მისი შრომითი მოღვაწეობა დამთავრდა 1994 წელს. ერთი პერიოდი იყო უმუშევარი. დაიწყო ბიზნესმენობა, მაგრამ ამაოდ. ამჟამად უმუშევარია.

ჰყავს მეუღლე - კრანნიკოვა ენა ბორისის ასული, დაბ. 1948 წელს, დიასახლისი.

ქალიშვილი - აღიბებაშიფილი შორენა ოთარის ასული, დაბ. 1973 წელს, ფინანსისტი. არ მუშაობს, უელის 2 შვილს (ქალ-ეაეს).

ქალიშვილი - აღიბებაშიფილი მგვი ოთარის ასული, დაბ. 1976 წელს. ინგლისური ენის სპეციალისტი, მუშაობს. ჰყავს ქალიშვილი.



ალიბეგაშვილი როდენ თევდორეს ძე, ტრომბონისტი და კომპოზიტორი, საქართველოს დამსახურებული არტისტი. 30 წლის მანძილზე ბრწყინვალედ ასრულებდა ტრომბონის პარტიებს საქართველოს სახელმწიფო სიმფონიური ორკესტრის ერცელი რეპერტუარიდან. მისი შესრულება გამოიჩინა ბეკის სიმღერითა და ერთეულსა და მასობრივად მანძილზე მან მრავალი სპეციალისტი აღსარდა. რომლებიც წარმატებით

მუშაობენ რესპუბლიკაში და მის ფარგლებს გარეთაც.

რ. ალიბეგაშვილი სხვადასხვა უანრის მრავალი ნაწარმოების ავტორია. განსაკუთრებით აღსანიშნავია კონცერტი ტრომბონისა და ორკესტრისათვის, რომელიც მტკიცედ დამკვიდრდა წამყვანი შემსრულებლების რეპერტუარში და შეტანილი იყო საეალდებულო შესასრულებელ ნაწარმოებად მუსიკოს-შემსრულებელთა საკავშირო კონკურსების პროგრამაში. იგი იყო ქართული მუსიკის დაუღალავი პროპაგანდისტი და კომპოზიტორებისთვის სტიმულის მიცემა ტრომბონისთვის ახალი ნაწარმოებების შესაქმნელად.

თბილისის კონსერვატორიის ჩასაბერი და დასარტყმელი საკრავების კათედრაზე სადაც იგი მრავალი წლის განმავლობაში მოღვაწეობდა, განზოგადდა მისი მდიდარი საშემსრულებლო და პედაგოგიური მიღწევები. განსაკუთრებით საყურადღებოა მის მიერ შექმნილი მეთოდური შრომები.

რ. ალიბეგაშვილი იყო ახალგაზრდა მუსიკოსების გულისხმიერი მეგობარი, კეთილშობილი და თავმდაბალი ადამიანი კოლეგების მიმართ.



ალიბეგაშვილი სტეფანე თვანეს ძე (1903-1969 წ.წ. სტეფან-წმინდა), კულტურის დამსახურებული მოღვაწე. ტიცინ ტაბიქსთან ერთად ყაზბეგის მხარეთმცოდნეობის მუზეუმის დამაარსებელი. 1933 წლიდან 1967 წლამდე - ყაზბეგის მხარეთმცოდნეობის მუზეუმის უცვლელი დირექტორი. პირადად მის მიერ მოძიებული იქნა ხევის ცხოვრების უნიკალური ექსპონატები, უმრავლესად საკუთარი სახსრებით შექმნილი. აღადგინა პუშკინის, ლერმონტოვის, დიუმას, გორკისა და

სხვათა სტეფანწმინდაში (ყაზბეგში) მოგზაურობის დეტალები და გამოიჩინა ქართული მხატვრების დახმარებით ტილოზე ასახა ეს მოგზაურობები. მან შექმნა მოხევეების ცხოვრების ამსახველი უნიკალური დარბაზები.



ალიბეგაშვილი ტარეელ გოთრგის ძე, დაიბადა 1945 წლის 22.06, ყაზბეგის რაიონის სოფ. გორისციხეში. გარდაიცვალა 1991 წ.). საერთაშორისო სპორტის ოსტატი თავისუფალ ჭიდაობაში საქართველოს ფოკულტურის ინსტიტუტის დამთავრების შემდეგ დამთავრა თბილისის ივ. ჯავახიშვილის სახ. სახ. უნივერსიტეტის იურიდიული ფაკულტეტი. მსოფლიო ჩემპიონატის პრიზიორი, ყოფილი საბჭოთა კავშირის რვაგზის ჩემპიონი. 1970 წლის სპარტაკიადის ჩემპიონი. „დინამოს“



ცენტრალური საბჭოს ევროპის ჩემპიონი. მრავალ საერთაშორისო ტურნირში გამარჯვებული. 1990 წელს დაინიშნა ყაზბეგის შინაგან საქმეთა რაიონული განყოფილების უფროსად. ტრაგიკულად დაიღუპა 1991 წლის 30 მარტს.



აღიბებულა აკაკის ძე დაიბადა 1938 წლის 13.12, თბილისში, პედაგოგების ოჯახში მამას - აკაკს დამთავრებული პქონდა ლენინგრადის საფეიქრო მრეწველობის ინსტიტუტი. იყო სამკერდალო პროფესიონალური ტექნიკუმის დირექტორის მოადგილე სასწავლო ნაწილში. მფორე მსოფლიო ომის დაწყების წინა პერიოდში დაინიშნა საქართველოს პოლიტექნიკური ინსტიტუტის მსუბუქი მრეწველობის კათედროს გამგედ. გარდაიცვალა 1941 წელს.

დედა - თამარ ბოჭორიშვილი, მუშაობდა თბილისის მე-17 საშუალო სკოლის მათემატიკის პედაგოგად.

ჯემალ აღიბებულამ დაამთავრა საქართველოს პოლიტექნიკური ინსტიტუტი ინჟინერ-პოლიგრაფისტის სპეციალობით. ორი წელი იმუშავა გაზეთ-კომუნისტის გამომშვევებ სტამბაში ღრმა ბეჭდვის საამქროს უფროს ოსტატად. შემდგომ სამუშაოდ გადავიდა საფეიქრო დარგში, პარალელურად დაამთავრა საკემპრო საფეიქრო ინსტიტუტი და მიიღო ინჟინერ-ფეიქრის კვალიფიკაცია. მუშაობდა თბილისის კამოლური დართის ფაბრიკაში საამქროს უფროსად, ტექნიკური განყოფილების უფროსად, მთავარ ინჟინრად. თბილისის მაუდ-კამოლური კომბინატის დირექტორად. თბილისის შალის საქსოე ფაბრიკაში, დღევანდელ სს -ფეიქრო-95-ის მთავარ ინჟინრად. დღეს ამჟამად საწარმოს დირექტორია. დღესათვის აქვს სპეციალობით მუშაობის 40 წლის უწყვეტი სტაჟი არის მრავალი რაციონალური წინადადების ავტორი. დაჯილდოებულია საქართველოსა და საკემპრო მსუბუქი მრეწველობის სამინისტროს, საკემპრო გამოფენის ორდენებითა და სიგელებით. აქვს მუდღე - ორნა ბაგრატის ასული ზვიადძე კეონომისტი. შვილები - ქალიშვილი, თამარ აღიბებულა, ექიმ-გინეკოლოგი, მელიტონის მეცნიერებათა კანდიდატი ვაჟიშვილი - აკაკი აღიბებულა არის ინჟინერ-ტექნოლოგი-ოურისტი. ამჟამად მუშაობს საქართველოს დაზვერვის დეპარტამენტში. აქვს ოთხი შვილიშვილი.



აღიბებულა გურამი გარლამის ძე (9.05. 1934, დ. ყაზბეგი). დაამთავრა საქართველოს სასოფლო-სამეურნეო ინსტიტუტი (1958), შემდეგ - თბილისის იე. ჯავახიშვილის სახ. უნივერსიტეტის იურიდიული ფაკულტეტი (1972). განაწილებული იქნა ბოლნისის რაიონში, სადაც იმუშავა სხვადასხვა საპასუხისმგებლო თანამდებობაზე, როგორც პარტოული და სამეურნეო, ასევე პროფკავშირული ხაზით. იყო ბოლნისის, მარნეულის და დმანისის რაიონების სოფლის მეურნეობის მუშა-მოსამსახურეთა გაერთიანებული პროფკავშირის თავმჯდომარე. შემდგომში დანიშნულ იქნა ბოლნისის რაიონის შინაგან საქმეთა რაიონული



განყოფილების უფროსად (1968-1972), ხოლო შემდეგ მუშაობდა შინაგან საქმეთა სამინისტროს სისტემაში პასუხისმგებელ თანამდებობებზე. მოღვაწეობდა აქვს მრავალი ჯილდო. მონაწილეობდა ყაზორი და ნასენები მიწების ათვისებაში.

აღიბებაშვილი გურამ აშბროსის ძე (დ. 6.06.1933, თბილისი). ეკონომისტი, ეკონომიკურ მეცნიერებათა კანდიდატი. დაამთავრა თბილისის ივ. ჯავახიშვილის სახ. სახელმწიფო უნივერსიტეტი (1955), პ. გუგუშვილის სახ. ეკონომიკის ინსტიტუტის ასპირანტურა (1965). 1985 წელს სანკ-პეტერბურგში დაიცვა საკანდიდატო დისერტაცია სასოფლო შშენებლობის ეკონომიკური ეფექტურობის ამოღების პრობლემებზე. ეკუთვნის რამდენიმე სამეცნიერო გამოკვლევა და სტატია ეკონომიკურ საკითხებზე. გაიარა გზა რიგითი ეკონომისტიდან სასოფლო შშენებლობის და შემდგომ გაერთიანებული შშენებლობის სამინისტროს მთავარი საგებმო ეკონომიკური სამმართველოს უფროსის თანამდებობამდე. იყო სამინისტროს კოლეგიის წევრი (1973-1986), პრაქტიკული მუშაობის პარალელურად ეწეოდა მეცნიერულ მოღვაწეობას. კითხულობდა ლექციებს ივ. ჯავახიშვილის სახელობის სახელმწიფო უნივერსიტეტში.



აღიბებაშვილი ზვიად გურამის ძე (დ. 28. 11.19569 თბილისი). ქირურგი. დაამთავრა თბილისის სამედიცინო ინსტიტუტი (1979) და შემდეგ მოღვაწეობდა განაგრძო ჯერ მოსკოვის 31-ე კლინიკურ სააქადემიოში. შემდგომ სანკ-პეტერბურგის ექიმთა დახელოვნების ინსტიტუტის ქირურგიის პირველ კლინიკაში, ეკუთვნის 8 სამეცნიერო გამოკვლევა და სტატია მედიცინის დარგში. ამჟამად მუშაობს თბილისის სამედიცინო აკადემიის კლინიკაში წამყვან ქირურგად.

დღლია მისი დამსახურება 1992-1993 წლების სამოქალაქო ომის პერიოდში დაჭრილი მებრძოლების მკურნალობის საქმეში. ასევე, სპიტაკის მიწისძვრით მიყენებული მსხვერპლთა განკურნების დარგში. სადაც იგი პირველივე დღიდან იმყოფებოდა.



ბატონ ნოდარ აღიბებაშვილის მიერ მოწოდებულ ბიოგრაფიას, მისივე თხოვნით. შესწორების გარეშე ვებუცხავთ. იგი წერს:

-დაიბადე 1926 წელს სოფელ ყაზბეგში. დედას თბილისში. ეერაზუ. -ფიქროს გორაზე" პქონდა ბინა და იქ ეცხოვრობდით. ხუთი წლისა ეიყავი. მამა რომ გარდამეცვალა. პარტიული მუშაკი იყო. დედა მასწავლებელი გახლდათ. საშუალო სკოლა დაეამთავრე და დედამ ჩემი თავი ჩააბარა მამას მეგობარს, ამიერკავკასიის კონტრ-

დაზვერვის უფროსის მოადგილეს პოლკოვნიკ გ. გეიშანს. ეიყავი რიგითი ჯარისკაცი. მერე ოფიცერი, პარტიის წევრი. საქართველოში მისი უკანასკნელი დასვენების დროს მივლინებული ეიყავი სტალინთან დაცვაში. მივიღე საბჭოთა კავშირის უშიშროების მინისტრის მადლობა, სადაც წერია: -ლევტენანტ ნოდარ აღიბებაშვილს გამოეცხადოს საკავშირო მადლობა და მიეცეს ერთი თვის



ხელეკის პრეზა. შქმდგ დამპირეს გადაყენა ქალაქის მდიოჯის სამმართველოში მე არ დაეთანხმედი და გამოვედი უშიშროების ორგანოებიდან. დაემათაერე სარატოვის აეტოსაკ ზაო ინსტიტუტი. ემუშაობდი ამ პროფილით. ბოლოს - მცხეთის სოფლიშქის აეტოპარკის უფროსად. საიდანაც გავედი პენსიაზე. სტალინის ძეგლთან ბავშვები რომ დახერიტეს. მეც იქ ვიყავი. პარტიაში მიღებაზე რაიკომპში ქროამს იღებდნ და პარტბილეთი მიეგდუ კომუნისტური წესწყობილება დღეებს ითელიდა. გაზაფხულზე ჩემთან მოეიდა გუძა აფაქიძე და მითხრა: „18 ნოემბერს (წელი არ მახსოვს) მერაბ კოსტავა პატიმრობიდან თავისუფლდებო. ჩენ (იგულისხმება არადლეგალები) მოეითათბირეთ და გადაეწყვიტეთ, რომ შენ წახვიდე ციშირში მერაბის ჩამოსაყენად. ენაიდან მას გზაზე სუკი მოუწყობს შანტაუს და ახლიდან დააპატიმრებნო“. მე უყოყმანოდ დაეთანხმედი. ჩემს მეგობარს ემსაუილ სულაბერიძეს გაეუმხილე. რომელიც დამპირდა დაფინანსებას და გამოცდოლი კაცის გამოყოლასაც. ჩემი წასვლა საჭირო აღარ გახდა, მერაბს იქვე. სადაც იხდიდა სასჯელს. ხუთი წელი დაუმატეს. მე ძალიან რთული ცხოვრება განველე. ეხლა. პენსიონერი. ეზივარ სახლში უკეთესი სიბერის მოლოდინში.“

შ უ ნ ი შ უ ნ ა : აღიბეგაშვილები. ფეოდალური საგეარეულო ქართლში. პირველი დოკუმენტური ცნობა ამ საგეარეულოს შესახებ XII საუკუნის პირველ ნახეარში მთიხსენიება. ძველადღე მოსახლენი ქართლს დროსავე თამარ მეფისა და მისცესვე მეფეს გგარად აღაირბების შვილობა და არიან მუნითგან ცნობილ აზნაურად და ტრაკტატსა შინაცა მოხსენიებულ“ (იოანე ბგერატიონი - აღწერა საქართველოს თავად აზნაურთა გეარებისა“). ქართლის მეფეს ამ გეარის ზოვი ოჯახი ჩაუსახლება ჩრდილოეთის სასაზღერო რეგიონში. დარილის ხეობაში, როგორც მეციხოვნენი. დ. ყაზბეგში დღესაც არის გეარის კოშკის ნარჩენები. ხოლო ქარელის რაიონის სოფელ ზღუდედელში წმინდა გიორგი საგეარეულო ეკლესია. აღიბეგაშვილების გეარი საქართველოში გავრცელებულია ყაზბეგის, მცხეთის, ქარელის, კასპის, ონისა და ლაგოდეხის რაიონებში.

აღიბგარაშვილი 26
 თბილისი - 13,
 გორი - 6,
 გარდაბანი 3

აღიბგარაშვილი, ფუძე აღიბგერა-
 ორი სიტყვისაგან შედგება, თუშცა
 ეხედებით მამაკაცის საკუთარ სახელ-
 საც აღიბგარა

აღიბგარაშვილი 569
 თბილისი - 318,
 კასპი - 106,
 გორი - 83.

აღიბგარაშვილი - თიფანში მცხოვრები, ბარათაშვილების გაყრის დროს იგი წილად ხედა გერმანოზ, თაყა, გოსტაშაბ, ფალაგან ხოსრო ბარათაშვილებს (1523 წელი, აღ-1299ა); **აღიბგარა** - მის ფარდად მოურავესა და ზურაბ სააკაძეს წილად ერგოთ დემეტრე აშილბარაშვილი (მე-17 ს-ის ბოლო, პირთა ანოტირებული დიქსიკონი, წიგნი, I, გვ. 126).



ამილბარ იგივეა რაც ამირბარი (ამირბარისა). არაბულად ამირი - აღ-ბაჰრი ნიშნავს „ზღვის ამირა“-ს. ისტორიულად იგივეა რაც სასლგაო ფლორის უფროსი - აღმირალი, „თვით ამირბარსა ინდოეთს აქვს ამირსაპასლგარობა“ (რუსთაველი).

აღიშნარაშვილი და ამილბარაშვილი ერთი და იგივე გეარსახელია.

შდრ: ამილბარაშვილი ამილბარ-ჰყაეს ძმები: ქიტუა, ესტატე შვილი ტატია მიჰყიდა ესტატე ხახანაშვილს ორი დღის მიწა თავისივე მიწის გვერდით (1613წ.).

აღიშნარაშვილ (ამილბარაშვილი) მამაგულა - უჯარმელ ფაქელმა იგი თავისი მამულით აუცვალა გრიგოლ ჯინჯინაძეს (1459 წ.) (იხ. იაკობ ახუაშვილი. -ქართული გეარსახელები“. თბ., 1994. გვ. 211).

აღიშნარაშვილი 27
დათუმი - 17,
ხელდაწარაური - 10).

აღიქაძე ადრე, კერძოდ, ახლანდელ ქედის რაიონში იქნენ აღიქოშვილები. მათ დასახლებასაც ასე ეწოდა. ჰქუენ ძუელებსა აღიქოშვილებ ეტყვიან“. - უთქვამს თურქეთში მცხოვრებ მემეღინ ქარას (შ. ფუტყარაძე. ჩვენებურების ქართული“). თელიან საკუთარ სახელ აღიქოდან მომდინარეს. ოსმალებმა

აქარაში ბატონობისას ისინი აღიქოდლებად დაწერეს. ასე გადააკეთეს სოფლის სახელიც და საბჭოთა ხელისუფლების დაბყარების შემდეგ (1921 წლის 18 მარტი), ოქტომბერი უწოდეს.

აღიქოშვილების ნაწილი აღიქაძედ დაიწერა. ცხოვრობენ ამავე რ-ნის სოფ. ორცვასა და დაბა შუახევიში. სხეები შერყაშიძეები გახდნენ, აღბათ, იმიტომ, რომ ეს სოფელი ბევ შერყაშიძეებს ეკუთვნოდათ, რომლებიც გამოირჩეოდნენ ღმობიერებით. თვით ცნობილ თოფან ბეგს, უბნის უფროსს, თანასოფლელი აბდულ მიქელაძე, გაზეთ „იერიის“ კორესპონდენტი, აღიქოშვილად მოიხსენიებდა. ეტყობა, ეს მან სადაურობის გამოხატვისათვის დაამატა (შდრ: შოთა რუსთაველი, აბო თბილელი, ანანია შირაქელი).

ძნელია, გარკვეულად სხვა რაიმე თქვა მის წარმომავლობა-ეტიმოლოგიაზე. აღბათ, არაბულ-სპარსულ აღოდან მომდინარეობს (იხ. აღიშანიძე) და ძველი არ უნდა იყოს. მაჭახლის მატთანში, ქრისტიანობისდროინდელ სხვა საბუთებში ეს სახელი არ დასტურდება. სოფელ აღიქოშვილებს გარდა, მეზობელ სოფელში არის აღიქოშვილების უბანი. ასევე, შუახევის რ-ნის სოფ. ოლადაურში, მაგრამ აქაც ამ გეარისანი არ ცხოვრობენ (იოსებ ბეჭარიშვილი, დასახ. ნაშრ გვ. 20).

აღიქუელაშვილი//აღიქუელიშვილი//ზაქუმიშვილი თურქული სიტყვებით გაწყობილი გეარსახელია. გეარის ძირია აღი და ყული. ამ შემთხვევაში აღ აღლაჰ-ს უნდა აღნიშნავდეს, ყული კი სპარსულია და აღნიშნავს მსახურს. ქართულად რომ გვეთარგმნა, გვექნებოდა აღეთისმსახურისშვილი“. ყული აღნიშნავს აგრეთვე „მონას.“

აზნაური აღიქუელაშვილი ამათნი წინაპარნი არიან დროსა მეფისა როსტომისასავე ცნობილნი, სპარსით აღიქუელას შთამომავლობისა, რომელთაცა გაუგვარდათ შვილთა მისთა და შთამომავლობათა მამისა სახელი აღიქუელაშვილობა

და არიან მოსახელენი საციციანოს ქრისტიანედ და ტრაქტატსა შინა მოხსენიებულ" (სახლადხო ლექსები. - 101).

აღიქველაჲსკილების განაყოფი გეარია ზაქუმიშვილი იხ. აღიყულისშვილი ბუჟან-ზაქუმისშვილი ბუჟან.

აღიყულაშვილი გიფო - მოწმე ბიძნა მწყერადის მიერ უთრუთ [ჯიჯიშვილისათვის] მიცემელი მასპულის ნასყიდობის წიგნისა (1799 წ. II. 5. 1450-51/84).

აღიყულიშვილი ზაქუმ იხ. ზაქუმისშვილი ზაქუმ (პალ. I. 104-105).

აღიყულისშვილი თამაზ - იხ. ზაქუმისშვილი თამაზ.

აღიყულისშვილი სეფიყულა - იხ. ზაქუმისშვილი სეფიყულა.

აღიყულაშვილი//აღიყულიშვილი. გეხედება XVII ს-ის დასასრულს. წარმომდგარია საკუთარი სახელიდან აღიყულ (აღიყულა, აღიყული). შდრ. აღიყურა (გარ. აღიყულ) 1634 წ. (?) - 1641 წ. ნაცეალო მოწმე- (იხ. პალ. I. 104).

აღიშანიძე 153
ქელა- 45,
ქობულეთი - 43,
ბათუმი - 3).

აღიშანიძე სპარსულიდან მომდინარეობს. შედგება სახელ აღი- დან და ტერმინ შანიდან. რომელიც შუა აზიაში. ჩინეთსა და სხვაგანაც დასტურდება. აღი ისლამის მეორე მიმდინარეობის - შიიტების (არის სუნიტებიც) მიმდევრებმა პირველ იმამად იწამეს და ზღაპრულ გოლიათად. სასწაულმოქმედად აქციეს. ზოგიერთებმა ისლამის მასამთავარ. სიმამრ მუჰამედზე მალლა დააყენეს. სწორედ ამ აღის სახელს შეიცაეს აღიშანი, აგრეთვე აღიშერ, აღიროზა, აღისულიანი, აღიხანი, აღიოსმანი, აღიშირზა, დურსუნალი, შემდალი, დურჯალი და სხვა. შანი ტერმინებსაც იიშნავს. ტოპონიმებშიც უხეადაა და სახელგეარებშიც. ყოველივე ამაზე ამოწმურაყად ნათქვამია გეარსახელ „შანიძე-შანიძე“-ში. სადაც გაეცნობით შანის სემანტიკას და წარმომავლობის არეალსაც.

აღიშანი იიშნავს დიდებულ, დაფასებულ- აღიარებულ, ძლიერ, უმაღლესი დონის, საფეხურის ადამიანს (ა. გაფუროე. იზა ი ისტორია. მ. 1987. გე. 124 და სხვა).

აღიშანიძეები არიან ქედის რ-ნის სოფ. დანდალოში. დაბა ხელვაჩაურსა და ქობულეთში. ხოლო ხულოს რ-ნის სოფ. ადაძებში გეაქეს უბანი „აღიშანაკაპანი“ დასტურდება სომხებშიც. ცნობილია ისტორიკოს-მხიტარისტი გლეონ აღიშანი, რომლის ნაშრომი „სომხეთის ძველი რწმენა-წარმოდგენები ანუ კერპიშასაბურება“, 1910 წ. გამოიცა ვენეციაში სომხურ ენაზე თურქეთის პარლამენტის წევრია ი. აღიშანი.

ამ შანიდან მომდინარეობს აგრეთვე ქართული გეარსახელები შანიძე, მდლაქშანიძე მარშანია-მარშანიშვილი და შანიძე (იხ. „შანიძე-შანიძე“. ი. ბეჟირიშვილი, გე. 21).

საკიროა. ადამიანებს შეეახსენოთ და განუმტკიცოთ რწმენა, მიეცეთ ცოდნა იმისა. რომ აღიშანი-ა ქართულმა, სომხებმა თუ სხვა ერის წარმომადგენელმა ისესხა თურქებისაგან. განსხვავება ისაა. რომ ქართული ტრადიციისამებრ ჩვენში



გაჩნდა აღიხანაშვილი (აღიხანიშვილი), სომხებთან აღიხანანი და ა.შ. თუ ჭეშმარიტ გზას გაეცეებით, სამართლებრივ ნორმებს გამოიყენებთ (უაზრობაა, მაგრამ მაინც), აღიხანოვ, აღიხანაშვილი თუ აღიხანანი თურქია და არა ქართველი და სომეხი. ასეთი ნორმის მიყენება გეარ-სახელებისადმი მოუღებელ-დაუსებებელია.

აღიხანაშვილი//აღიხანიშვილითა გეარისანი არიან ქართველები. ზოგი მათგანი იყო გლეხი, ხოლო ერთი ნაწილი კი აზნაური. აღიხანიშვილების ძირითადი საცხოვრისი ქვემო ქართლია. ცხოვრობდნენ შიდა ქართლში და სხვა მხარეებშიც. იქვე იყენენ ისინი აზნაურები და ცნობილ ფეოდალ ბარათაშვილ-ორბელიანების გვერდით კუთვნივით სოფლები და ყმა-გლეხები. მოიხმობთ უტყუარი საბუთებო: **აღიხანა** - ქვემო ღანუხს მცხოვრები, **ელმირა** ბატონიშვილმა იგი თერთმეტ კომლ კაცთან ერთად შესწირა სეგტიცხოველს (1580 წ. 1448-5527); აღიხანა სომეხი ან თათარი რომ ყოფილიყო, სეგტიცხოველის ყმა არ გახდებოდა;

აღიხანაშვილები - გორში მცხოვრებნი ქსნის ერისთავების მკვიდრი ეპატორები, გოორგი მეფემ მათი წყალობა განუახლა დაეთი ქსნის ერისთავს (1683 წ. 121 შდ-2342);

აღიხანაშვილი არაზა - აზნაურიშვილი, მოწმე ქვემო ქართლის (სომხითის) მელიქ აეთანდილის მიერ ქიხოსრო ორბელიშვილისათვის მიცემული ნასოფლარის ნასყიდობის წიგნისა (1695 წ. 11.15. 1450-15/95);

აღიხანაშვილი ბანდურ - იყო და დაეთისაგან სახლის ადგილი სიგრძით თოთხმეტი და სიგანით შეიდი ადლოსა (ჩიეხი ადლით ოთხი მტკაველი ერთ ადლად). რომელიც ესაზღერებოდა მისივე დარბაზისა და ხოჯა ჯანაშვილის ბოსტანს (1679 წ. 1450-45/123);

- აზნაურ **ხუდაგერ**და **აღიხანაშვილმა** აზნაურ როსტომ ყორღანაშვილს კალოს პირს მიჰყიდა ერთი დღის მიწა (1692 წ. IX. 1450-1/58); **ზაფლა** **აღიხანაშვილი** მოიხსენიება ეახტანგ მეექვსის მიერ (1723 წელს) თავის შვილ ბაქართან გაგზავნილ წერილში. მეფე ეახტანგი ზაფლ აღიხანაშვილის წინ მამულს სრუქნის ამირბაშ გოსტაშაბიშვილს (*საქ. სიძე. I. გვ. 83*).

- **ზაფლა** და **ბეჟან** **აღიხანაშვილები** ორივე ერთად 1721 წლის აღწერით მებატონე-მემამულეები არიან, ცხოვრობენ და ყმები ჰყავთ სომხითში (იქვე, 322) - კერძოდ ზაფლა აღიხანაშვილს ყმები ჰყავს (გეარებს ტექსტის გადატვირთვის გამო არ ეასახელებთ) სოფლებში: საღარეულაში, ხოხმელში, ეანქში, სულ 14 კომლი, აქედან 11 ჯეელი, 3 ბოგანო. იმავე სოფლებში ბეჟან აღიხანაშვილს და სოფელ ხინძორიკსა და ჯახოშაში ჰყავს ჯეელი (გადახდისუნარიანი) კომლი 10, ბოგანო 4 (ეახუშტი, ... 276-277).

აღიხანაშვილი-აღიხანიშვილები ქვემო ქართლის სხვადასხვა სოფლებში სახლობდნენ, მათ შორის თონეთშიც. თონეთელ გლეხს, მართლმადიდებელს ბერი **აღიხანაშვილს** 1829 წელს დაეპადა ეყო, სახლი განათლა და მონათლა



მღვდელისა აბრამ თეთრასემ. სახელი უწოდა აბრამ-ი ნათლიად იყო ნორიოში მცხოვრები რაფიელ იოკიმისშვილი (ყ. 489. აღწ. № 76. ფურც. 8);

აღიხანაშვილები ქართველები მართლმადიდებლური სარწმუნოების აღმასრულებლისა, მისდევდნენ აღიქმ-მიცემობასაც. მაგალითად. გორელი აღიხანაშვილები ქსნის ერისთავების მკვიდრი ეპარქები ყოფილან. გიორგი მეფემ მათი წყალობა 1683 წლის 21 იანვარს განუახლა დავით ქსნის ერისთავს (წმ-23-42).

მოგვეყოს აღიხანაშვილთა რამდენიმე საოჯახო. საეკლესიო ჩანაწერი: აბურა აღიხანაშვილი, მეუღლე სოფიო, ვაჟიშვილები: ადამა, აბრამა, ქალიშვილი მაგ-დალონა, ქართველი, მართლმადიდებელი; ნონია აღიხანაშვილი, მეუღლე მზე-ქალა, შვილები: გერმანოზი, მათე, ვარვარა, ნინო, ძმები: მოსე, მისი მეუღლე მაგდალონა, შვილები: სარქისა, სტეფანე, ქალიშვილი - ეფემია, მეორე ძმა გიორგი, მეუღლე სარა, ვაჟიშვილი გლახა, ქალიშვილი სოფიო, მესამე ძმა როსტომი, ვაჟები ყაზარა, სოლომონი, მართლმადიდებლები, ქართველები (სკსსა. ფ. 354. № 1. 1242. ფურც. 41).

აღმასია 45
ზუგდიდი - 38,
თბილისი - 4,
გურჯაანი - 1.
ცაიში - 7

აღმასია. შტრ: საკუთარი სახელი აღმას-ი (-აღმასი). აღმასი (აიმასი) აღმას - გადატანით - ძვირფასი, მშვენიერი აღმასი - შტრ. «ცალი ცირა რე», მშვენიერი ქალიშვილია» (გ. კლ. 18).

შტრ: აღმაიზ, აღმაის, სევანეთი. ლენტეხი.

კომლი. პიროსახელი აღმასა გეხედება ისტორიულ საბუთში:

აღმასა - ურიათყოფილი. ესახლა შეშაბერიძის ზეითი, როსტომ მეფემ იგი დაუმტკიცა მერაბ ყორანაშვილს* (1635 წ.). (მაღ. 1. 107).

აღსანდია 34
ზუგდიდი - 29,
თბილისი-2,
ჭიათურა - 3).

აღსანდია. აღ პრეფიქსი უნდა იყოს. ფუძე კია სანდო (ამ შემთხვევაში სანდომიანი. ლამაზი). აღსანდია უშხიანის, ლამაზის, სანდომიანის ეპითეტი ჩანს. აღსანდი ზოგჯერ აღექსანდრედან ნაწარმოებადაცაა მიჩნეული.

აღუაშვილი/აღოაშვილი ნაწარმოებია საკუთარი სახელის-გან აღუა, აღოა (იხ. აღ. ლლ. 71).

აღოაშვილი მურადა - ჰყავს სახლიკაცი მურადა, თამაზა, მოიხსენიება 1690 წელს.

აღუდაური საკუთარი სახელი აღუდა შტრ: აღუდა ქუთელაური (ვაჟა) ფშავე-ხეცსურეთში დადგენილი ფაქტია, რომ დედა-გეარო-დან. ძირ-გეაროდან. სათემო გეაროდან სხვა გეარე-ბი გამოიყოფოდა, გექონდა აგრეთვე სხვა გეარე-ბი შესვლის (დანათესავების) ფაქტებიც. მაგალითად. აღუდაურების გეარში შესულან: წიქარაულები, გამღვთრაულები, გილაურები, ბარკაურები (იხ. რ. თოფჩიშვილი. როდის წარმოიქმნა ქართული

აღუაშვილი 34
თბილისი - 18,
გორი - 11,
გურჯაანი - 1

აღუდაური 170
დუშეთი - 45,
ახმეტა - 43,
გარდაბანი - 58.

გეარ-სახელები. თბ. 1977. გვ. 70).

აღუდიშვილი. ამ გეარშიც ფუძედ გამოყენებულია აღუდა. აღუდიშვილი



347 (დედოფლისწყარო - 146, საგარეგო - 118, თბილისი - 8).

აღფასიძე/აღფასშვილი წარმოშედარია საკუთარი სახელისაგან ალფა გესლე-
ბა ორი ფორმით: **აღფასძე** (-აღფასიძე//აღფასშვილი).

აღფასიძე - (გარ. **აღფასძე**) გოორგი - კურსებში მცხოვრები. შვილი გოგი-
ტა აღფასიძისა. იხ. მიქიდა იოვაკიმ ფადლაძეს წაბლნარის მყოთხელი (XVI
ს-ის I მყოთხელი. შდ-1552-).

აღფასიძე (გარ. **აღფასძე**) გოგიტა - ჰყავს შვილები: ესტატე და გოორგი.
მიქიდა იოვაკიმე ფადლაძეს მამულის მესამედი (XVI ს-ის I მყოთხელი, შდ-
1552 გ). მოწმე დემეტრე ბელთაძის მამის მიერ ოვანე ფადლაძისათვის მიცემული
ადგილის ნასყიდობის წიგნისა (XVI ს-ის I მყოთხ. შდ-1552 ბ).

აღფასიძე დემეტრა - ძმისწული თანდია აღფასიძისა. იხ.

აღფასიძე (გარ. **აღფასიძე**) ესტატე - შილი გოგიტა აღფასიძისა. იხ.

აღფასიძე თანდია - ჰყავს ძმისწული დემეტრა მიქიდა მოძღვარ [იოპ]
ფადლაძესა და მის შვილებს იმედაძესთან ზიარი ტყის ნახევარი (XVI ს-ის I
მყოთხ. შდ-1552-ე). მოწმე დემეტრე ბელთაძის მიერ მოძღვარ ოვანე ფადლაძისათვის
მიცემული ადგილის ნასყიდობის წიგნისა (XVI ს-ის I მყოთხ. შდ-1552 ბ).

აღფასიძე ძმობილა - წყალწითელას მცხოვრები. კობურის ბერის ნუსხის
მიხედვით ემართა: ორი ლიტრა სანთელი, ორი გვერდი ღომი, ორი გვერდი
პური, სამი კოკა ღვინო. ათი თეთრი საკლავი და საქრისტეშობო და საყვე-
ლიერო ძღვენი (1570 წ. ბიულო. დსსს. k 27-28).

აღფასშვილი მგელა - მოწმე ნადირას მიერ გოორგი თედორესშვილისათვის
მიცემული მიწის ნასყიდობის წიგნისა (XVII ს-ის 20-იანი წლები. 1450-38/129).

აღფასიძე გოგიტა - იხ. აღფასიძე გოგიტა (პალ. ტ. I. გვ. 107).

აღფასიძე გეარის ფუძე საკუთარი სახელი ალფა ამ სახელიდან იყო ნაწარ-
მოები გეარები: **აღფასძე** და **აღფასიძე** მოიხსენიებიან XVI ს-ის
I ნახევარში. იყო ასევე გეარი **აღფასშვილი** (XVII ს-ის 20-იანი
წლები (იხ. პალ. I. 107-108).

ორსანტიაში. ენგურის მარცხენა მხარეს სახლობს 22 კომლი.
ამ უბანს ეწოდება სა-აღფენ-ძო. აღფენიძეები არიან ასევე ენგურის
გალმაც, ოტობაიაში. **აღფეზ** (-აღფე) პირსახელია. აქედანაა **აღფენ** (პ. ცხადა-
ია).

აღშობაია. აღშობა მეგრული ფორმაა **ანზობა**, რაც ათეთრი თხმელას შეიღს-
ნიშნავს. მოიხსენიება აღშობაიაში ნოხორი (ნასახლარი), კურზუ (მარტვილის
რ-ნი). ქ. ზუგდიდი. იყენენ დადიანების აზნაურები (იხ. აგრეთვე გოორგი
ბატონიშვილის საუფლისწულო). XIX ს-ის 30-იან წლებში დღევ. გუდაუთის
რაიონის სოფელ ღიბნში სახლობდა 400 კომლი. აქედან 130-მდე ქართულ-
მეგრულ-ლაზური წარმოშობისანი არიან. მათ შორის მოიხსენიებიან აღშობაიები.

აღშობაია მეგრულ-აფხაზური გეარია კომლი: **ჩხორია -15, ყულოშკარი - 4**

აღშენიძე 522
ზუგდიდი - 399,
თბილისი - 64,
სტანაო - 14.

და სხვ. აღშობაიები ცხოვრობენ სამურზაყანოშიც. ადგილობრივი ვარიანტია აღშობაია. ტოპონიმი სააღშობაით/სააღშობათ - უბანი ტყაიაში (ჩხოვრის თემი).

XVIII ს-ის დამდეგს კურზუსა და მის ახლომახლო სოფლებში მცხოვრები აღშობაიები საუფლისწულო აზნაურები იყვნენ და გიორგი ბატონიშვილს ემორჩილებოდნენ (ო. სოსელია, 1990 წ.). 1904 წლის აღწერითაც ნობუდეესა და დღევანაში მცხოვრები აღშობაიები ისევე, როგორც კურზუსა და გოდოგანში, აზნაურები იყვნენ.

1995 წელს ეაუჩერი აუღია 155 სუფს (ზუგდიდი - 119, თბილისი -23, მისკოეში აღრიცხულად დევნილი 4).

აღშობაია მოიხსენიება აგრეთვე დღევ. ოჩამჩირის რაიონის სოფელ თხინას მოსახლეობის 1837 წლის აღწერის სიაში და სოფელ ფოქევის აღრიცხვის წიგნში.

აღშობაია მიხო (1908-1965), აღშობაია (1912-1969), კატო- დაკრძალულნი არიან საფრანგეთში პარიზთან ახლოს დაბა ლევილოს ქართულ პანთეონში (გაზ-ლიტ. საქართველო, 1990, 14 აპრილი).

აღშობაიას გეარის ეტიმოლოგიასთან დაკავშირებით სიმონ ჯანაშია წერს: -გეარებთან დაკავშირებული მეგრული ფაქტები - „ქაჩობა“, „ქაფიჯა“, „ქაჩობაია“, „ქაჩობაძე“ იმითაც არის საინტერესო, რომ იგი თითქოს მოძრაობის გზაზედაც მიგვითითებს. მსგავსივე აღნაგობის არა ერთ სხვა მეგრულ გეართან ერთად (ჩაჩობაია, აღშობაია, კაკუბაია-კაკუბაეა, ეგუზობაია, ქეცობაია და სხვ.), ესეც უშუალოდ აფხაზური წარმოშობისაა: მათ ახსიათებს აფხაზურ გეარსახელთა ერთი ჯგუფის სპეციფიკური დაბოლოება - „ბა“ (შდრ: ჩაჩაბა, კუკაბა და სხვ.), რომელსაც შემდეგში მეგრული, იდენტური ფუნქციის დაბოლოება - „ია“ წამატებია (მეგრულ ხალხურ მეტყველებაში დღესაც ცოცხალი აფხაზური გეარები ჩვეულებრივად ამ ფორმით წარმოითქმის). დაბოლოება „ბა“, საფიქრებელია „ფა“-ს (-ძეს) განვითარებაა გარკვეულ ბგერითს პირობებში, როცა ეს სიტყვა კუთვნილებითი ნაწილაკის, ი-ს, ჩამოშორების შემდეგ, უშუალოდ უკავშირდებოდა წინამდებელ ფუძეს წინააღმდეგ შემთხვევაში, სიტყვა ინარჩუნებს თავის ფორმას (შდრ: აფხაზური გეარები ინაღ-იფა, ძიფა-იფა, პატე-იფა და სხვ.). თვით გეარის მატარებელნი და სხვადასხვა დროს და სხვადასხვა სოციალურ-პოლიტიკურ პირობებში არიან გადმოსულნი“ (სიმონ ჯანაშია, შრომები II, თბ. 1952, გვ. 476).

დღეისათვის გარკვეულია, რომ სუფიქსი „ბა“ (იგივე ძე, შეილი) ძველი ქართული ფორმაა და იგი აფსუებს დაეუტოვეთ. აფხაზი აქ და ყოველთვის გულისხმობს საქართველოს ერთ-ერთ მხარეს, მსგავსად, მეგრული, იმერული, გურული, კახელი და ა.შ. რაც შეხება გეარს - ინაღიფა მისი თავდაპირველი ფორმაა ინაღიშვილი და შემდეგ მოინათლა იგი დაბოლოება „ფა“-თი.

გეარის უფრო მართებული ფორმა უნდა იყოს აღშობა-ია სხვა შემთხვევაში

გერჩება ფუკე აღ-ი და სუფიქსები -ში, -ბა და ია.

აღხაზაშვილი//აღხაზიშვილი. ამ ორი ფორმით გეხედება ეს გვარი. რომელ-იც ეპონიმიურია თავისი წარმოშობით და ამ გვარის დამწეობა ვინმე **აღხაზა** შდრ.: **აღხაზა** - დამწერი და მოწმე ნასყიდა აღნიაშვილისა და ქიტეა აბულაშვილის მიერ ბერი ყორღანაშვილისათვის მიცემული მიწის ნასყიდობის წიგნისა (XVII ს-ის მე-4. მუთხედი) (კალ. I. გვ. 108).

საკუთარი სახელი **აღხაზი** (საქ. სიძე. II, 249; აღ. ღლ. 71) **აღხაზ** (არაბ) რჩეულს ნიშნავს. ჩენს წინაპრებს უხსოვარ დროს უსესხიათ და საკუთარ სახელად გაუხდიათ. მისი ქართული თარგმანი რომ გაგვეკეთებინა, ქართველი აზნაურების რჩეულიშვილების პარალელური გვარი იქნებოდა (რა თქმა უნდა. წარმომადელობით სხედასხვანი).

აღხაზა ერქვა ყოველთა წმიდათა მამას. საქართველოში წამებულს, რომ-ლის ხსენების დღეა 11(24) დეკემბერი (იხ. საქართველოს ეკლესიის კალენ-დარი. თბ., 1991. გვ. 90).

შეადარე: **აღხი** ნაზამთრი მკლე ცხოველი (საბა, I. 48).

როგორც თქვა გვარი გეხედება ორი ფორმით **აღხაზაშვილი//აღხაზიშვილი** ძველი ჩანაწერებით **აღხაზასშვილი//აღხაზოსშვილი**. ამ გვარისანი, ისე როგორც წიგნში შესული ბერი სხეა გვარიც, იყენენ როგორც აზნაურები. ისე გლეხე-ბი. აღნიშნულის სამაგალითოდ მოგვაქვს რამდენიმე ნიმუში: **აღხაზას შვილი** - კასპს მცხოვრები, საამილახეროს დაეთრის მიხედვით. ევალებოდა მშვილდით ღაშქრობა (XVII ს-ის II ნახ. 1448-5032); **აღხაზაშვილი ფაფლენა** - ბატონ ზაზა [მანაბლის] წინაშე თავმდებად დაუდგა ბუყანა ჯამეშვილს (XVII ს. ქდ-8679); **აღხაზის შვილი** - მის მიწამდე მიჰყიდა ზურაბ შეიხადარისშვილმა აეთანდილ [მოურავისშვილს] მიწა (1698 წ. III. 15. შდ-2598); **აღხაზის შვილი ზაზუტა** - სახლთუხუცეს პაპუა მაღალაძეს მიჰყიდა თავისი მკვიდრი მონასტლის ნაქონი ენახი. წისქვილის შესამედი. ცალქალამანიძის ენახთან აბრამას წილი მიწა და აბრამასევე წილი სასაფლაო (1663 წ. 1448-5074); **აღხაზის შვილი ზურაბაძი** - ქუთაისის მცხოვრები ვაჭარი, გულბუდახ ჩხეტიძემ იგი ხახუტასა და გუდია ყოფილ გაიანეს სალაპედ შესწირა კაცხის მონასტერს და დაუწ-ერა გამოსაღები: ოთხი ღიტრა სანთელი, ნახეყარი ჩარეკი საკმელი (1610-1630 წ.წ.) 51-52); **აღხაზის შვილი ჯაჯანა** - სულეიმან ბატონიშვილის მიერ რეკაზ მაღალაძისათვის ბოძებული ნასყიდობის წიგნის თანახმად. მას მიუყიდა შერმაზან რჩეულიშვილისათვის ხოზანა მონასტლიძე და მისი შვილები: ღაზარე, ზაქარია და ელისბარი (1686 წ. ად-1757).

რუსეთის მთავრობამ აზნაურებად ცნო და 1850 წლის 6 დეკემბერს ხაერ-დოვან საგვარტომო წიგნში შეიტანა: **აღხაზიშვილი** ნიკოლოზ გიორგის ძე მისი ძმებუ ელიზბარი, იაკობი; ნიკოლოზ დავითის ძე, მუჟღლე მისი საღლომე გატიშვილები: ივანე, ილარიონი, ფილოზონი. ქალიშვილები: ირინე, ალათი, ბარ-

ბარე; ივანე დავითის ძე მეუღლე მისი ელენე ვაჟიშვილები ონისიძე კონ-სტანტინე, ალექსანდრე ქალიშვილი ივლიტა“ 320-322, გვ. 64). ამით გარდა აზნაურობის ხარისხში იმავე 1850 წლის 6 დეკემბერს დაუმტკიცებიათ და საგვარტომო წიგნში შეუტანიათ: „როგითი ნომერი 1017. აღხაზიშვილი ქახოს-რო გაბრიელის ძე მეუღლე მისი ანა ვაჟიშვილები პრაპორშჩიკი იაკობი, ვასილუ, პავლე, ნიკოლოზი, გაბრიელი, ქალიშვილი ელისაბედი; 1018. გუბერნიის მდი-ვანი გროგოდ ივანეს ძე მეუღლე მისი თინათინი. ვაჟიშვილები ივანე ალექ-სანდრე ქალიშვილები: კატელა, ნინო; 1019. სოლომონ გროგოდის ძე მეუღლე მისი ელისაბედი ვაჟიშვილი ნიკოლოზი, სოლომონის ძმა გიორგი; 1020. სვი-მონ სააკის ძე მეუღლე მისი დარევეანი. ვაჟიშვილი მიხეილი; 1021. სააკ ისე-ვის ძე ძმა ალექსი, 1022. კოლევის რეგისტრატორი ლაზარე პეტრეს ძე მეუღლე მისი ანა ვაჟიშვილები პეტრე, მოსე ქალიშვილები ელისაბედი, ელენე; 1023. ფარსადან დავითის ძე მეუღლე მისი თინათინი. ვაჟიშვილი ზაქარია, ქალიშვილი სოფიო; 1024. დავით აგორის ძე მეუღლე მისი ეკატერინე 1025. სვიმონ ქახოს-როს ძე მეუღლე მისი ანა ვაჟიშვილი დავითა დავითის ვაჟიშვილები ლუარსაბი, მალხაზი; 1026. ივანე ქახოსროს ძე მეუღლე მისი მაგდანა. ვაჟიშვილები: ქახოსრო, ოსები, სვიმონი. ქალიშვილი ანა; 1027. რამაზ დავითის ძე“.



აღხაზიშვილების გეარმა არაერთი გამოჩენილი პიროვნება მოგვცა მათ შორის აღხაზიშვილი გივი ივანეს ძე, მწერალი, გამომცემლობა „მერა-ნის“ დირექტორ-გამომცემელი. სახელმწიფო პრემიის ლაურეატი. დაიბადა თელავში 1944 წლის 26 მაისს. შშობლები: იზა კახანაძე, ივანე აღხაზიშვილი. მეუღლე - ქეთევან მასხარაშვილი (1948). შვილები: მარიამი (1969), ლაშა (1976), დამთავრა თსუ-ს ფილოლოგი-ის ფაკულტეტი (1969), იყო ჟურნალ „ცისკრის“ კრიტიკოსა და პუბ-ლიცისტიკის რედაქციის, პოეზიის განყოფილებების გამგე, გამომ-ცემლობა „მერანის“ მთავარი რედაქტორი (1989-99). არის გამომცემლობა „ლომი-სის“ დამფუძნებელი და ხელმძღვანელი 1990 წლიდან, კულტურის სახელმწიფო ინსტიტუტის ლიტერატურული დაოსტატების სახელოსნოს ხელმძღვანელი (1997 წლიდან), გამომცემლობა „მერანის“ დირექტორ-გამომცემელი (1999 წლიდან), არის „რჩეულთა ბიბლიოთეკის“ დამაარსებელი და რედაქტორ-გამომცემელი (რ. ჩხეიძესთან ერთად). ავტორია წიგნებისა: „დიპლოგი ფიქრში“ (1981), „შენ ყოვე-ლივეს ხედავ, ცაო“ (1985), „გული ანათებს“ (1989), „სინათლე წვეთში“ (1996), „გამოსვლა უდროობიდან“ (1998), „ერთტომეული“ (1998), „ამოდის თუ ჩადის მზე?“ (რომანი, 1999), „სოლომიდან სოდომამდე“ (რომანი, 1999). თარგმნილი აქვს ფეტის, სოლოგიუის, ბელის, ა. ბლოკის, ე. როდკეს, ჰაიმისა და სხვათა ლექსე-ბი. აქვეყნებს ლიტერატურულ-ესეისტურ ოპუსებს არის საქართველოს მწერალთა კავშირის პრემიის (წიგნისათვის „სინათლე წვეთში“, 1996), აკ. წერეთლის პრე-მიის (პოეტური კრებულისთვის „გამოსვლა უდროობიდან“, 1998) ლაურეატი.

საქართველოს მწერალთა კავშირის წევრი (1974).



ალხაზიშვილი იაკობ ქაიხოსროს ძე, ინჟანტერიის გენერალი (1891 წ.). მონაწილეობდა რუსეთის არმიის თითქმის ყველა იმპერიონდელ დაშქრობაში (დაიბადა 1826 წ. გარდაიცვალა 1896 წ.წ.). 1874 წელს მიიღო გენერალ-მაიორის ჩინი და დაინიშნა კავკასიის ქვეით ბრიგადის მეთაურად. 1877 წლის 13 ივნისს ი. ალხაზიშვილმა გურიის, იმერეთისა და ენგურის რაზმებით ილორთან ბრძოლაში დაამარცხა ოსმალთა დიდი დესანტი, რომელმაც საფრთხე შეუქმნა დასავლეთ საქართველოს. 15 ივნისს ოჩამჩორის მახლობლად მან კიდევ ერთ დარტყმა მიაყენა უკუკვეულ მტერს და 20 აგვისტოს ბრძოლით დაიკავა სოხუმი. მონაწილეობდა ალაღვის ბრძოლაში. რუსეთის არმიის მიერ ყარსის ციხესიმაგრის გარემოცვის დროს იერიშით აიღო ორი ფორტი და ქუთაისის ქვეით ათასეულით ქალაქში ერთ-ერთი პირველი შეიჭრა. ბრძოლაში გამომჩენილი სიმაგისტისთვის ი. ალხაზიშვილს გენერალ-ლეიტენანტის ჩინი მიენიჭა. შემდეგ იგი მეთაურობდა კავკასიის 41-ე ქვეით დივიზიას (1878 წ.), კავკასიის გრენადერთა დივიზიას (1883 წ.), კავკასიის მე-3 საარმიო კორპუსს (1885 წ.). 1894 წლიდან სიკედილამდე იყო რუსეთის სამხედრო საბჭოს წევრი.



ალხაზიშვილი ილია სოლომონის ძე (1853-1921 წ.წ.), პროვინციური, სასოფადო მოღვაწე და ლიტერატორი. დაიბადა ქიზიყის სოფ. ზიარში. მამამისი იყო ემა გენერალ სიმონ შალიკაშვილისა (დაღესტნის სამხედრო უფროსის), რომელმაც შემდეგში იკისრა ილია ალხაზიშვილის აღზრდა. პირველად ანბანი ისწავლა გურჯაანში ოსანესა დალაქის ცოლთან, რომელსაც წერის სასწავლო ნიუთებად შემოღებული ქიზიყისა და ქვაბის მკერი და ხარის ბეჭი. შალიკაშვილის სიკედილის შემდეგ დამოუკიდებლად იკავაეს გზას სწავლისაკენ: ჯერ იყო ვეჯინში. მღვდლის ოჯახში. მერე გურჯაანის სამრევლო სკოლაში. შემდეგ მას ეხედათ გორში. გერმანელი შეფის აფთიაქში მოწაფედ. აქ ყოფნისას უკვე საბოლოოდ ყალიბდება, როგორც პიროვნება და მომავალი ცხოვრების მიზნად ისახავს აფთიაქარად გახდომას. მის განსახორციელებლად იგი იჩენს საოცარ შრომისმოყვარეობას და შუედრეკედ ენერგიას. ხელმოკლეობის გამო მას არ შეეძლო სამაზრო სასწავლებლის გათავების მოწმობა წარედგინა ოფიციალურად აფთიაქის მოწაფის წოდების მოსაპოვებლად. იგი ჩამოდის თბილისში. სწავლობს ფერშლობას (ექიმის თანაშემწეობას), ორი წლის მეცადინეობის შემდეგ აბარებს სათანადო გამოცდებს და 1872 წელს ინიშნება ფერშლად ჯამაგირით ქ. ახალქალაქში. რომელსაც იგი ამიერიდან მჭიდროდ და განუწყრვლად უკავშირდება. 30 წლისა ძლიერს ახერხებს თავის პატარაობიდანვე სანუკუარი ოცნების განხორციელებას: 1883 წელს ქუთაისის კლასიკურ გიმნაზიაში სათანადო გამოცდების ჩაბარების შემდეგ მან მოიპოვა აფთიაქის მოწაფის წოდება და მგობართა დახმარებით



ახალქალაქშივე შეიძინა პატარა აფთიაქი. 1889-91 წლებში ეხედავთ ხარკოვის უნივერსიტეტის საექიმო ფაკულტეტის თავისუფალ მსმენელად. 1891 წელს მან მოიპოვა პროფესორის დიპლომი (განსაკუთრებული ქებით) და უმაღლესი ცოდნით აღჭურვილი, კვლავ უბრუნდება ახალქალაქის აფთიაქს, სადაც დაჰყო სიცილილ-ამღე.

ახალგაზრდობიდანვე შეთვისებული ჯავახეთთან, უახლოვდება მოსახლეობას, აგროეებს მასაღას არა მარტო თავისი სპეციალობით, არამედ იმასაც, რაც მის საქმიანობასთან უშუალოდ არაა დაკავშირებული. მაგრამ ესოდენ მნიშვნელოვანი და საინტერესოა ეროვნული კულტურის თვალსაზრისით და ცალკე წეროლების სახით აწვდის მკითხველ საზოგადოებას თავის შინაარსიან კორესპონდენციებში. 1870-იანი წლებიდანვე არკვევს მივიწყებული ჯავახეთის ცხოვრება-მდგომარეობას. ამახეილებს საზოგადოების ყურადღებას ამა თუ იმ ისტორიული ძეგლის არსებობის საფრთხის გამო და ამასთან ერთად სიყვარულით აღწერს იქაურ ზნე-ჩვეულებებს. აგრეთვე არქეოლოგიური ნაშთების აღწერილობას. მის ურიცხვ ნაწარმოებთა შორის დაეასახელებთ მხოლოდ რამდენიმეს

„ბუნება და ცხოვრება“ (1897 წ.). „მტკვარი, კოროხი, როინი“ (1912-14 წ.წ.), „სამკურნალო მკენარენი საქართველოში“ (1899 წ.), „ეპარხის მონასტერი“ და სხვ ი. აღსანიშნავია წელიწადი მოუძღვის ქართული სამეცნიერო ტერმინოლოგიის შემუშავებაში: „საანატომიო და საფიზიოლოგიო ტერმინები“, 1913; „ქართული ენა და სამეცნიერო ტერმინოლოგია“, 1915 წ.; „ბუნების ლექსიკონი“, 1916 წ.; მისი თაოსნობით რამდენიმე სოფელში გაიხსნა სკოლა და ბიბლიოთეკა-სამკითხველო. ახალქალაქში - ქართული გიმნაზია უშუალოდ თავის სპეციალობაში შერგოილი და ანბანზე განლაგებული აქვს ორი ათასზე მეტი სიტყვა.



აღსანიშნავი შალვა ილიას ძე (1899) ქართველი კრიტიკოსი. ხელოვნებათმცოდნე. საქართველოს ხელოვნების დამსახურებული მოღვაწე (1967 წ.). შ. აღსანიშნავი კრიტიკულ-თეორიული წერ-ილები ლიტერატურისა და ხელოვნების აქტუალურ საკითხებზე იბეჭდებოდა იმდობინდელ პრესაში (ურნ. „ლიტერატურა და სხვა“, „მნათობი“, „მემარცხენობა“, „საბჭოთა ხელოვნება“). შ. აღსანიშნავი თანაავტორია კინოფილმებისა „საბა“ (1928 წ.), „საკანი 79“ (1932 წ.)

სტენარებისა (ქსე. ტ. 1. თბ. 1974. გვ. 346).

ამანათაშვილი-მძევალიშვილი. ამანათაშვილი. გვარი ნაწარმოებია საკუთარ სახელად ქცეული სიტყვიდან ამანათი (არაბ.)

1. შეკრული-შეფუთული ნივთი. რომელიც სადმე იგზავნება. 2. (ძვ.) იგივეა, რაც მძევალი (მნიშე).

ამანათაშვილების შტო-გვარია მძევალიშვილი.

წალკის რაიონში ქართველი ამანათაშვილები ამანათოვებად და ბერძნებად

ამანათაშვილი - 138

თბილისი - 72,

ბორჯომი - 19,

ქუთაისი - 8.

ამანათაშვილი - 66

თბილისი - 31,

ქუთაისი - 18,

ჩოხატაური - 7).

ამანათაშვილი - 69

თბილისი - 30,

მცხეთა - 1,

წაღება - 18.

მძევალიშვილი - 23

თბილისი - 11,

მცხეთა - 12.

არიან ჩაწერილები.

ამრიგად, ამანათაშვილი და მძევალიშვილი მძევალიშვილი ერთიდაიგივე გეარსახელია.

ამატაკიშვილი გეხელბა ფორმით ამატაკიშვილი/ამატაკიშვილი წარმომდგარია საკუთარი სახელისგან ამატაკ (სამხრეთ საქართველოს ისტორიის მასალები. თბ. 1961. გვ. 172; შდრ. ამატაკი (ქ. ცხ. II. 158).]

ამატაკისშვილები ჯაყელების წინააღმდეგ ამხედრებულ დიდ ფეოდალებს შორის, როგორც მეთაურები. ისე მოიხსენიებიან. -- როცა ოლაღის ქებაიდან ასაონ ბუღანისშვილმა აცნობა კოკოლა გარაზაშვილსა და მის ძმასა ლაშქარასა და მის ბიძას გურგაქს, მათ თან ეახლნეს. ამატაკისშვილის როსტომის შვილი ამატაკ და ანდუყაფარ, მათი ძმისწული როსტომ და ამატაკის გაფო სენხანი" (სამხრეთ საქართველოს ისტორიის მასალები. თბ. 1961. გვ. 43).

ამატაკისშვილები სამცხის თავადების იმ ჯგუფს ეკუთნიან. რომელიც შეტანილია „მცხეთის ეკლესიისა ჯაყელითგან საქონებულ და სამწყსო თავადათ“ ცნობილ სიაში [ად:91]: „ამატაკიანნი ანუ ამატაკისშვილნი ხსენებულ სიაში ხერთვისართა და ქაშქაშისძისა ეულთა ზედა“ დამკვიდრებულად არიან ჩაწერილნი (მხ. 12). „ხერთვისარნი სასაფლაოთა, მიწასტრითა და კარის ეკლესიითა ქაშქაშისძისა ეულზედა არიან, ამატაკიანთა აქუს“. ამ საბუთით ირკვევა, რომ ხერთვისართ ქაშქაშისძეთა შემდეგ დაუტყერიათ ხერთვისის მამული. ხოლო ხერთვისარნი ამატაკის შვილებს შეუცვლიათ (იქვე გვ. 34).

„მესხურ მატაკიანში“ მოიხსენიებიან: ანდუყაფარ, ამატაკი, აროფაქსად, როსტომ და სენხა ამატაკისშვილები.

აღმოსავლეთ საქართველოს საბუთებში გეხელბება: თამაზ ამატაკიშვილი - ზურაბ სახლთუხუცესს მან მისცა პირობა, რომ სვიმონ მეფის ბრძანების თანახმად. აღარ მოხნაედა აგუდაანურ მიწას (1595 წ., VIII. II. 1448-2233); თამაზ ამატაკისშვილი - ყორჩიბაში. ჰყავს შვილები: უდუღულუ და გორგულუ. თიბურაზ მეფემ მას დაუმტკიცა ადრე ნაწყალობევი ასლამაზისეული მამულები: უჯარ-მას, ბეწვეურის, სათლანსა და საბუეს, სამადრანს, უტნისსა და ჯანანანს, ციხისთაეისეული მამული. ღანუხს-ასაფასეული სასახლე, მუშინანს - მარიამ ბატონიშვილისეული მამული. კემურს - თეაღასეული მამული, ჯინჯიხარში - ადრე ნაწყალობევი მამულები, ბაზარში - ებრაელები: იაუდა და მოშეგულა 1616 წ. შდ-14679) (პირთა ანოტირებული ლექსიკონი. I. გვ. 109-110).

ამაღლობელი. ამაღლება, ქრისტიანული დღესასწაულის, აღდგომის მეორე მოცე დღეს იმართება ქრისტეს ზეცად ამაღლების აღსანიშნავად.

როგორც სახარება გადმოგეცემს, აღდგომის მეორე მოცე დღეს ქრისტე

ამაღლობელი 839

სამტრედია - 256,

თბილისი - 146

შუახვეი - 131.

მოწაყეთა თეაღწინ ამაღლდა ზეცად. ამაღლების დღესასწაული IV-V საუკუნეებში საყოველთაო გახდა ქრისტიანული ეკლესიისათვის ეს დღესასწაული იხსენიება ეკლესიის მასებთან (გრიგოლ ნოსელი, იოანე ოქროპირი და სხვ.). გარკვეული არ არის.

ამაღლებიდან ჯერ გეარო ამაღლობელი წარმოსდგა. თუ სოფელი ამაღლება (მღებარეობს ეანის რაიონში).

რუსეთის მთავრობამ აზნაურებად ცნო და 1850 წლის 6 დეკემბერს საგვარტომო წიგნში შეიტანა:

ამაღლობელი იესე დავითის ძე (მრავალწინი). მეუღლე მისი ღირსა. ვაჟიშვილები: დავითი, სოლომონი. ქალიშვილები: ასპიროზა, მზეხა, ფუნდუკა. დავითის მეუღლე აფელინა; ესე ზურაბის ძე; ზაალ გიორგის ძე. ვაჟიშვილი ბექო ბექოს ძე. მეუღლე ვაფა. ქალიშვილი მზეხა; ნიკოლოზ გიორგის ძე. მეუღლე მისი ვაფა. ვაჟიშვილები: მალხაზი, სიმონი, გიორგი. ქალიშვილები: ეკა, პელაგა, ტინა; ივანე გიორგის ძე. მეუღლე მისი მარჯა; სიმონ ჰაცვას ძე. ვაჟიშვილები: ბიჭია, აღექსანდრე. ბიჭიას მეუღლე თათა. ვაჟიშვილი ყარამანი; გლახუა ბეჟანის ძე. მეუღლე მისი მართა. ქალიშვილები: ელისაბედი, მართა; სიმონ ზაალის ძე. მეუღლე მისი ელისაბედი; ტარიელ დავითის ძე. მეუღლე მისი ელისაბედი. ვაჟიშვილები: დავითი, ლუარსაბი; ბიჭია გლახუნას ძე. მისი ძმა არჩილი, დედა ხვახვა; აღმასხან სიმონის ძე. მეუღლე მისი იორნე. ვაჟიშვილები: ივანე, იასე, ნესტორი; ზურაბ მიქელას ძე. ძმა არჩილი, და ელისაბედი; მერაბ დავითის ძე. მეუღლე მისი ელისაბედი. ვაჟიშვილები: ფარნაოზი, დავითი. ქალიშვილი რუსუდანი; დავით გიორგის ძე. მეუღლე პელაგია. ვაჟიშვილი გიორგი. დავითის ძმა ივანე; კონსტანტინე გიორგის ძე. მისი ძმები: ტარიელი, დავითი. მათი დაი მართა. დედა მარკა; ეგნატე სიმონის ძე. მეუღლე გულქანა. ვაჟიშვილი სიმონი. ქალიშვილები: გულქანი, ელისაბედი, დარეჯანი. თომა ოქროს ძე. მისი დაი ეკა. დედა დარეჯანი; სიმონ გიორგის ძე. მეუღლე მისი მარინე. ვაჟიშვილები: გიორგი, ბეჟანი. ქალიშვილები: მელანო, დოდო, პელაგია; ლევან დავითის ძე. მეუღლე მისი მარინე. ვაჟიშვილები: ბესო, ამირანი. ქალიშვილი ნინა.

ქართულ ენციკლოპედიაში შეტანილია არიან:

ამაღლობელი სერგო თანეს ძე (სოფელ ამაღლებიდან), თეატრალური მოღვაწე. კრიტიკოსი. დარმატურგი. 1924-28 წლებში ლექციებს კითხულობდა თსუ-სა და თბილისის კონსერვატორიაში. 1925 წელს იყო შ. რუსთაველის სახელობის სახელმწიფო თეატრის დირექტორი, 1926-27 წლებში - სახელობის დირექტორი. 1928-36 წლებში სათავეში ედგა მოსკოვის სხვადასხვა შემოქმედებით დაწესებულებებს. რუსულ ენაზე დაწერა რამდენიმე პიესა: „კარგი ცხოვრება“

(1934 წ.). (დადგა მოსკოვის მეორე სამხატვრო თეატრმა). პიესი ქვეყანა“ და სხვა. ს. ამაღლობელის მნიშვნელოვანი ნაშრომებია: „თეატრისა და კინოს პრობ-



ღემები". თბ., 1928; მოსკოვში რუსულ ენაზე გამოცემული -ქართული თეატრი" (1930 წ.); -დიდი ბრძოლების დრამატურგია" (1933წ.); -მცირე თეატრი" (1935 წ.) (იხ. ქსე. ტ. I. თბ., 1974. გვ. 350).



ნოდარ ამალღობელი, საქართველოს პარლამენტის დეპუტატი. მეცნიერებათა აკადემიის აკადემიკოსი, აკადემიის პრეზიდენტის წევრი. მეცნიერების დამსახურებული მოღვაწე. დაიბადა თბილისში 1930 წლის 24 აგვისტოს. მშობლები: ნინო ჯაფარიძე, სარდიონ ამალღობელი; მეუღლე - მერი გეთია (1934); შვილები: არჩილი (1961-92 დაიღუპა აფხაზეთში), ნინო (1966. დაამთავრა თსუ ბიოლოგიის ფაკულტეტი (1953). იყო ქ. ღუბნის ბირთვული კვლევის გაერ-

თიანებული ინსტიტუტის ასპირანტი. არის საქართველოს სრულუფლებიანი წარმომადგენელი ამავე ინსტიტუტში. თსუ მაღალი ენერჯის ფიზიკის ინსტიტუტის განყოფილების გამგე, პრორექტორი სამეცნიერო დარგში (1981-85), რექტორი (1985-91). მაღალი ენერჯიების ფიზიკის ინსტიტუტის დირექტორი (1980-96). პარლ. უნტის წევრი, განათლების, მეცნიერებისა და ტექნოლოგიების ქვეკომიტეტის თავმჯდომარე (1995-99). არის პარლამენტის განათლების, მეცნიერების, კულტურისა და სპორტის კომიტეტის თავმჯდომარე (1999 წლიდან). დაიცვა საკანდიდატო და სადოქტორო დისერტაციები. არის 150-ზე მეტი ნაშრომისა და გამოგონების ავტორი, საქართველოს სახელმწიფო პრემიის ლაურეატი (1986).

დანართი ამალღობელი. შუახევის რ-ნის ჭეანაში ცხოვრობენ. კარგი მევე-ნახეები არიან. სახლობენ ქობულეთსა და ბათუმშიც. ეანის რ-ნში.

აღდგომიდან მე-40 დღეს აღინიშნებოდა ამალღება. ამ დროს ხატში ან ეკლესიაში გადიოდნენ. თუშეთში ამალღება მიცვალებულთა მოსახსენიებელი დღე იყო. ყველა სასაფლაოზე შლიდა სუფრას. ხულოს რაიონის გადარჩენილი სხალთის ტაძრის ზონის სოფელ ძმაგულაში შემონახულია ტაძრის მიხედვით ამალღება, ნასაფლარევი, მოხარული, ნაფუძარი და სხვა.

ქობულეთელითა აკადემიკოსი **ნოდარ ამალღობელი**, მისი ძმა თამაზ აჭარის მთავარი სახელმწიფო სანიტარული ექიმი. ღირსეული კაცი და ხელმძღვანელი. დავით ამალღობელი ბათუმის ავტორიაგნოსტიკური სადგურის უფროსია (იოსებ ბეჭირი შეილი. ე. 21).

ამაშუკელი 617
თბილისი - 449,
ხარაგოული - 24,
ხაშური - 19.

ამაშუკელი, ძირძველი ქართული გეარსახელია. წარმომდგარია ტოპონიმიდან **ამაშუკეთი** (სოფელი ხარაგოულის რაიონში). XVIII ს-ში მოიხსენიებიან: **ვაჩე და ნინია ამაშუკელები** (ე. მეტრეველი. მასალა. 23. III).

რუსეთის მთავრობამ აზნაურებად ცნო და საგეარტომო წიგნში შეიტანა. **ამაშუკელთა** შემდეგი ოჯახები: **ბესარიონ ივანეს ძე, მეუღლე მისი ირინე**. ეკაიშვილები: **გიორგი, გრიგოლი, სიმონი**. ქალიშვილები: **ტასო, ანასტა-**

სია, ელისაბედი; მურზაყან ოქროპირის ძე მეუღლე მისი საღომე ქალიშვილები: მარიაში, ეკატერინე, თეკლე კატო. მურზაყანის ძმა გლახუა. მისი მეუღლე მარფა; გიორგი დაეითის ძე მეუღლე მისი ელენე ეაუიშვილი დაფითა მისი მეუღლე ვუფარა ეაუიშვილები: ქახოსრო, გურამი, როსტომი; ფარსადან ბეჟანის ძე ეაუიშვილი; ყაფლანი ქალიშვილები: საღომე, სოფო. ყაფლანის მეუღლე ტიტა ქალიშვილი ორინე გუდვენან როსტომის ძე მეუღლე თათა ეაუიშვილები: ყარამანი, ჯაფახი, ვახტანგი ქალიშვილი ნატო; დევან ბესარიონის ძე მეუღლე მისი გულქანა ეაუიშვილები: კოხტა, ასე, ხახული, დაფითა ქალიშვილი რადა-ში კოხტას ეაუიშვილები: გიორგი, კაცია იასეს მეუღლე მარფა ეაუიშვილები: პეტრე ვეგნი ქალიშვილი ფიცხელა ხახულის მეუღლე მარფა ქალიშვილები: იფლი-ტა, დარო, მარფა დაეითის მეუღლე მარფა ეაუიშვილი აღექსი; ნარამან როსტომის ძე მისი ძმა სუცია დაფით გიორგის ძე მეუღლე მისი მარიაში ეაუიშვილები: ოსებე, გოგისო, დარისპანი, დიმიტრო, ოქროპირი, ნიკოლოზი, გრაგოლი ქალიშვილი კეკელა. იოსების მეუღლე ეკატერინე ეაუიშვილი კონსტანტინე; სოფრომ აფთარდილის ძე მეუღლე მისი ანა ეაუიშვილი თელონი ქალიშვილი ფედოსია; ლუარსაბ ზაადის ძე მეუღლე მისი მათა ეაუიშვილი ორაგლი ქალიშვილები: ასინეთა, კესარია; ივანე ბეჟანის ძე მეუღლე მისი ნინა ეაუიშვილები: ბიჭია, სოლომონი, ნიკოლოზი, ქახოსრო. ქალიშვილი ფოტინა ბიჭიას მეუღლე ელისა-ბედი; გიორგი ბეჟანის ძე მეუღლე მისი საღომე ქალიშვილი იფლიტა; როსტომ მამუკას ძე მეუღლე ქუცა ეაუიშვილი ჯებრაილი ქალიშვილი თეკლე როსტომის ძმები: ოულონი, მანუჩარი, მადლხაზი. მანუჩარის მეუღლე მათა ეაუიშვილები: სიმონი, მელქისედეკი, ნიკოლოზი ქალიშვილი კეკელა; ნიკოლოზი თესეს ძე მეუღლე მისი მაგდანა ძმები: მეთოდე, ივანე რევაზი დები: ფატ-მანი, ანტოფა; ილია ზურაბის ძე მეუღლე მისი მზეხათუნა ეაუიშვილები: მარზ-აბეგი, დუკა, ჯებრაილი, სამსონი, დიმიტრო ქალიშვილი ელისაბედი; ბიჭია ზურაბის ძე მეუღლე მისი ეკატერინე ნიკოლოზ სიმონის ძე მეუღლე მისი ანა ეაუიშვილები: მადლხაზი, ზურაბი ქალიშვილები: ნატო, პელაგია; სიმონ როს-აბის ძე მეუღლე მისი მარფა ეაუიშვილები: ანდუყაფარო, შამშე ბერი როს-აბის ძე მეუღლე მისი ანუსა, ეაუიშვილები: ანდრო, ანტონი, ნესტორი ქალიშვილი მარიაში; ამირან ქახოსროს ძე მეუღლე მისი ფარდი ეაუიშვილები: ბესო, თეიმურაზი ქალიშვილები: სიდონა, ესკია; დევან ქახოსროს ძე მეუღლე მისი ნინა ეაუიშვილები: აღმასხანი, ჯაფახი, ვფრემა ქალიშვილები: მაკრინე მზეხათუნა; მურაბ თესეს ძე ეაუიშვილები: გიორგი, თათა; გარსევან მურაბის ძე მეუღლე მისი ეკა ფაუიშვილი ზურაბი ქალიშვილი მარიაში; კაცია ტარიელის ძე ძმა სანინო; აღექსი სპირიდონის ძე მისი ძმები: მიხეილი, როსტომი. მათი დები: ვაიანე ორინე გუბერნიის მდივანი სოკრატე ბეჟანის ძე მეუღლე მისი ეკატერინე ეაუიშვილები: ვასილი, აღექსანდრო.

ამაშუკელთა გეაროდან ენციკლოპედიაში შეტანილი არიან:



ამაშუკელი ელგუბა დავითის ძე მხატვარი-მოქანდაკე საქართველოს მეცნიერებათა აკადემიის აკადემიკოსი, საქართველოს სახალხო მხატვარი (1965 წ.).

დაიბადა თბილისში 1928 წლის 22 ივნისს შშობლები: ქუთუაზ ამაშუკელი, დავით ამაშუკელი. მუუღლე - ლია სტურუა (1939). შუელი - გვა (1968). დაამთავრა თსსა ქანდაკების განყოფილება (1955). იყო საქართველოს მხატვართა კავშირის თავმჯდომარე (1981-96).

სსრკ მხატვართა კავშირის მდივანი (1984-89).

ავტორი ნამუშევრებისა: ბარულიუფი „თბილისის 1500 წელი“ (1958 თბილისი); „ქართულის დედა“ (1963, თბილისი, შ რუსთაველის სახ. სახელმწიფო პრემია, 1966); „დიდების მონუმენტი“ (1967, ფოთი); „კოლხი დედა“ (1968 ფოთი); „დაკრული არწივი“ (1970); „თაყისუფლების ძეგლი“ (1979, გორი); „მეზღეაურთა მემორიალი“ (1979, ფოთი); „აბანოს ნიშნი“ (1980); „ფიროსმანის კედელი - ძველი თბილისი“ (1983); „სიმბოლო-ძველი „საქართველო“ (1981, ლუქსემბურგი); „მოყმე და ეფეხვი“ (1982, თბილისი); „დედა ენის ძეგლი“ (1984, თბილისი);

მეტროს სადგურების: რუსთაველი, აკაკი წერეთელი მხატვრული გაფორმება; მთაწმინდისა და დიდუბის მწერალთა და საზოგადო მოღვაწეთა სამარხთა კომპოზიცია; რელიეფი თბილისის შესასვლელთან აგრეთვე ძეგლები: ეახტანგ გორგასალი (1967 თბილისი); რ. ურისთაეი (1974, თბილისი); ნ. ფიროსმანი (1975, თბილისი); დ. აღმაშენებელი (1994, ქუთაისი); მ. აბაშიძე (1998, ბათუმი); იე. ჯაეახიშვილი (1999, ფოთი); ე. გუნა (1996, თბილისი); ც. დადიანი (1997); მ. აბაშიძე (1998, ბათუმი, თბილისი); იე. ჯაეახიშვილი (1999, ფოთი); მეფე ფარნავაზი (2000, თბილისი).

30-მდე წიგნის მხატვარი (ევა-ფშაველას ხუთტომეული, „ხალხური საუნჯე“ და სხე).

გამოქვეყნებული აქვს სტატიები საქართველოსა და უცხოეთის ჟურნალ-გაზეთებში. არის ავტორი წიგნებისა: „მეექვსე გრძობა“ „სოცეტსკი ხუდოუნიკ“, მ. 1981); „წერილები ხელოვნებაზე“ (თბილისი, 1988); „დრო და შემოქმედი“ (მერანი“, თბ. 2000). იყო თბილისის საპატრო მოქალაქე (1977). სსრკ სახალხო მხატვარი (985). მისი ბიოგრაფია შეტანილია საქართველოს, რუსეთის, უკრაინის, სომხეთის, ბულგარეთის, უნგრეთის ენციკლოპედიებში, აღიარებულია 1998 და 1999-2000 წლების ადამიანად გარდაიცვალა 2002 წელს.

ამაშუკელი ვასილ (ვასი) ბაკობის ძე კინორეჟისორი და ოპერატორი, საქართველოს სახალხო არტისტი (1974 წ.).

ე. ამაშუკელი პირველი ქართველი კინოდოკუმენტალისტი. 1908 წელს ბაკოში შექმნა ფილმები: „ქართველი სცენის მოღვაწენი“, „გუნების პოლკის აღლუმში კაპიტან ს. ესაძის მეთაურობით“, „ნათობის ჭაბურღილებზე მუშაობა“, „ქვანახშირის



გადასიღება აქლემებით" და სხვ.

1910 წელს ქუთაისში გადაიღო ფილმები: "გეორგილიზა", "ქ. ქუთაისის ხედები", "ქუთაისის სასოფადოება ბაგრატის ტაძრის ნანგრევებთან", "ფურმა სოფელ ჭიკაში". აღადგინა ადგილი-მესხიშვილის იუბილე" და სხვა. მისი ნამუშევრებიდან განსაკუთრებით აღსანიშნავია ფილმი "აკაკი წერეთლის მოგზაურობა რაჭა-ლეჩხუმში" (1912 წ.). რომელიც ქართული დოკუმენტური კინოხელოვნების უნიკალური ძეგლია. ამ ფილმმა საფუძველი ჩაუყარა ქართულ დოკუმენტურ კინემატოგრაფიას.

ამაშუკელი რეჟაზ ბიძნას ძე, პოეტი. მისი ლექსები და პოემები იბეჭდება 1957 წლიდან. გამოსული აქვს წიგნები (1964, 1967, 1970, 1974 წლებში). 1972 წელს მისი ლექსების კრებული გამოვიდა რუსულ ენაზეც.

პოემისათვის "მახილი" 1968 წელს მიენიჭა საქართველოს კომკავშირის პრემია (იხ. ქსე, ტ. 1, თბ., 1975, 350).

ამბა. ამ გვარის ასყინარი ახსნა უნდა პქონდეს: ამ ფუტეა, ხოლო ბა სუფიქსი. შდრ: ამბე აშვილი უფრო სწორად ამბა, ამბაა, ამბა.

ამ და იმ. თითქმის პართონად სიტყვათათვის მოსახლომებლად და საცნობლად ჟამთა და ცხოველთა, ფნათგან გონდა სწავლება, გეტყვიო: ამ დღეს და ამ ჟამს იყო, გინა ამ კაცმან მთხრა და ესვეითარო.

ამ (ნახეო: ამბე, ამბა, ამო, იამა, მამებელი, მამო, საამებელი, სიამე, საამოენე-ბა (საბა. 48)).

ამბალია - 69
ფოთი - 44,
ქუთაისი - 3,
წალენჯიხა - 1.

ამბალია შდრ მამაკაცის საკეთარი სახელი ამბალი (მ რგორუ-ეა. სიანეთი. 2.135).

კონკლი აღინიშნა ქარიატაში. გამოღმა ქარიატაში. საღურჯოოსა და სატაბადლოს შუა ამბალიების მიკროუბანს ეწოდება საამ-ბალოო.

1621 წლის საეკლესიო საბუთში დასახელებული არიან ხუცესი, ხუხუტა და ივანე ამბალიები. ცხოვრობდნენ სოფელ ხოირში (დღევანდელი ოხურეი გაღის რაიონში). ეპარათათ აფხაზეთის საკათალიკოსო ბეგარა (ქსმ. III. 425). პირსახელი ამბალი დაფიქსირებულია სეანეთის წერილობით ძეგლებში (ქსს. 1986). 1904 წლის აღწერის მასალებში დამოწმებულია ამბალია (5 კომლი ხოირგაში). (იხ. პ. ცხადაია. 51).

ამბარიშვილი/ამბარაშვილი. შდრ: ამბარი (ამბრისა) (სპ.) დიდი ტექვადობის სათავსო ხორბლეულის ან ფქვილის შესანახად. იგიეეა. რაც ბუკეკლი: ამბარი (ამბრისა) (არაბ.) სურნელოვანი ნივთიერება (ქვგლ. 24); შდრ. საკეთარი სახელი ამბარა.

ამბარასშვილი - მის ფარდად ახადქალაქელი სტეფანაშვილები წილად ხელნენ მოურავესა და 'სურაბ სააკაძეს (XVIII. ბოლო მეოთხედი).

ამბერსაძე. საკუთარი სახელი ამბერტი, ამბერი, ამბრესი, შიღრ: ამბროსი (ამბერი ბერძ) „ღამყენებელი“ (აღლ. ღღლ. 72)).

ნ. ამბერსაძის გერბი

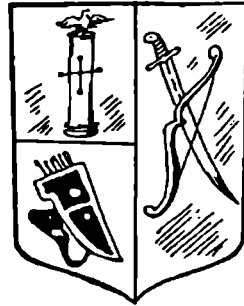

აზნაური. გენერალ-ლეიტენანტი ნიკოლოზ დიმიტრის ძე ამბერსაძე (1754-1814 წწ.). იმყოფებოდა რომანოეების სახლის სამსახურში. იმპერატორი პავლე პირველის მეფობის დროს იყო რუსეთის არტილერიის ინსპექტორი. არტილერიაში სამსახური დაიწყო 1770 წელს და მონაწილეობდა ომებში (1777-1775 წლებში) პუგაჩოვის (1783-85 წლებში და 1791-92 წლებში) კავკასიელ მთიულთა და (1794 წელს) პოლონელების წინააღმდეგ. 1797 წელს მიანიჭა გენერალ-მაიორის სამხედრო წოდება და დაინიშნა ყაზანში არტილერიის ბატალიონის შეფად. შემდგომ წელს - ორენბურგის საარტილერიო დივიზიის ინსპექტორად. იმავე წელს მიენიჭა გენერალ-ლეიტენანტის წოდება. 1799 წელს არაჭყევის გამოჩენას მოჰყვა ამბერსაძის დაწინაურება - 1799 წლის პირველ ოქტომბერს დაინიშნა მეფის რუსეთის იმპერიის მთელი არტილერიის ინსპექტორად. მაგრამ 1800 წლის 7 მარტს ამბერსაძე ჩეჩენთის უცნობი მიზეზის გამო, გადააყენეს თანამდებობიდან.

ამბოკაძე - 395
თბილისი - 160,
ქარელი - 99,
გორი - 47.

ამბოკაძე შიღრ: მამაკაცის საკუთარი სახელი ამბაკო და გვარი ამბაკონაშვილი (1467წ.).

ამბროაშვილი ამბროაშვილი გვარის ფუძეა მამაკაცის საკუთარი სახელი ამბროა. ამბროა - ჯაეახიშვილების გლეხი. ჰყავს მამონაცვალის პატა მალაციძე, ივანეს ედაეებოდა სახლ-კარზე და მამულზე. ეს დაეა გვარიგეს მდივანბეგმა როინ ჯაეახიშვილმა და მისმა შვილებმა (1661 წ.).

ამბროაშვილი - მის მიწამდე მიჰყიდა თაყუა დონდარაშვილმა ზაქარია ტლაშაძეს მამული (1666 წ.).

ამბროაშვილი ასათ - მას უკანონოდ ჰქონია მითვისებული გარეჯის უდაბნოს კუთვნილი სოფელი ხოდაშენი. გოორგი მეფემ ეს სოფელი ისევ გარეჯას დაუბრუნა. ასათს კი -გაუცუდა- საბუთები (1531 წ.).

ამბროაშვილი ბეჟან - მოწმე ბერუკა იშახანაშვილის მიერ ყალბადართუმანიშვილისათვის მიცემული ენახის ნასყიდობის წოგნისა.

ამბროაშვილი (ვარ. ამბროსიშვილი) გოორგი - შილი ზაქარია ამბროაშვილისა, ამბროასშვილი გოორგი - მოხსენიებულია ყმათა ნუსხაში.

ამბროაშვილი (ვარ. ამბროასშვილი) ზაქარია - 1625-1650 წწ. ატენელი. ჰყავს შვილები: პატა, პაპუნა, თათარა (1625-1650 წწ.), გოორგი (1650 წ.), ბიძაშვილები: თონა, მახარა, ღლოზია ოქრუასშვილები (1625 წ.). თავის ბიძაშვილს, იონანე



ოქრუასშვილის დაახება სადაო მამული და მისცა წედისელებს სასლერამდე. მათი დავა გაარჩიეს მდივანმა ბირთეულ თუმანიშვილმა, იასაულბაშმა და თელბაშმა დოღმა'ნამ. საწედისო მიაკუთენეს წედისელებს, ხოლო საატენო - საქაროას როსტომ მეფემ განუახლა მას აგრეთვე სამეციდრო სოფლის, კოტის წყალობა. რომელსედაც საქაროას თურმანი ეცილებოდა, გაუჩინა ხელახლა სასლერები: ბერისშვილის ახო და ჩუსტიაშვილის მიწა (1650წ.).

ამბროაშვილი (ეარ. **ამბროსშვილი**) **თათარა** (ეარ. ნიათარ) - 1625-1666 წწ. შვილი საქარია ამბროასშვილისა. იხ. მოწმე გრიგოლ ჩხუტიაშვილის მიერ ბატონ ანასათის მიცემული მიწის ნასყიდობის წიგნისა (1666 წ.).

ამბროაშვილი (ეარ. **ამბროსშვილი**) **პაპუნა** - იასაული შვილი საქარია ამბროაშვილისა. იხ.

ამბროსშვილი გიორგი - იხ. (**ამბროაშვილი**) **გიორგი**;

ამბროსშვილი ზაბარია - იხ. **ამბროაშვილი საქარია**;

ამბროსშვილი თათარა - იხ. **ამბროაშვილი თათარა**;

ამბროსშვილი პაატა - იხ. **ამბროაშვილი პაატა**;

ამბროსშვილი პაპუნა - იხ. **ამბროაშვილი პაპუნა**;

ამბროსშვილი - 51
გორი - 37,
თბილისი - 14.

შდრ. **ამბროაშვილი**, **ამბროსშვილი**, **ამბროაშვილი**, **ამბროაშვილი**, **ამბროაშვილი**

ამბროლადა გეარის ფუქედ ჩანს მამაკაცის საკუთარი სახელი **ამბროლა**.

შდრ. ამავე ძირის გეარსახელი **ამბროლაძე**, **ამბროლიძე**, **ამბროლიანი**, დაბა **ამბროლაური**.

'ხოგს **ამბროლა** საკუთარ სახელიდან **ამბროს** ნაწარმოებად მიანიათ. ჩენი ეარაულით შესაძლია ფუქეში **ამბროლა** ამ პრეფიქსია. ხოლო **ბროლა** (ბროლიდან) ნაწარმოები სახელი (შდრ. **ბროლაძე**).

ამბროლაძე-ამბროლიძე ერთი და იგივე გეარად ჩანს. იხ. **ამბროლიძე** - მისგან ნაკიდი ერთი დღის მიწა გოგინა ბათუნასშვილმა მისცა პაპუნა მალაღაშვილს და მის ძმებს. (1664წ.).

ამბროლიანი - 984
ქუთაისი - 481,
თურჯოლა - 301,
თბილისი - 47

შდრ. მათგალი **ამბროლიანი** (1656-1660 წწ.). (პალ.. I. გვ. 112-113).

ამბროსაშვილი-ამბროსეშვილი-ამბროსიშვილი-ამბროსაშვილი, მომდინარეობს მამაკაცის საკუთარი სახელიდან **ამბროს-ა**,

ამბროსი (ბერძ. **ამბროსი**) **ამბროსა** (ლმურთა) **წიფხედრო**, **ამბროსი** - (1663-1667წწ.).

ამბროსასშვილი-ამბროსაშვილი-ამბროსათ-ამბროსაშვილი-ამბროსა - შვილი ამბროსაშვილისა.

ამბროლიანი - 98
წყალტუბო - 32,
ცაგერი - 17,
წალენჯიხა - 6;
ამბროსი - 51
გორი - 37,
თბილისი - 14.
ამბროლიანი - 95
თურჯოლა - 58,
თბილისი - 15,
რუსთავი - 7.

ამბროსაშვილი (ვარ. ამირანაშვილი) გიორგი - შვილი ამირა ამბროსაშვილისა. ძმა პაპუნა ამბროსაშვილისა: ამბროსაშვილის (ვარ. ამირანაშვილი) მამუკა-შვილი ამირა ამბროსაშვილისა: ამბროსაშვილი (ვარ. ამირანაშვილი) პაპუნა - (1630. 1636-1643წწ.). პაპის მამა ამირა ამბროსაშვილი - შტრ. ამბროსიშვილი, ამბროსეშვილი (პალ. I, გვ. 113-114).

იხ. ამბროსაშვილი-ამირანაშვილი. ერთი და იგივე გვარი უნდა იყოს. შტრ. ამბროსი - ამბროსაშვილი, ამბროსიძე - ამბროსეშვილი ამბროსი 1606-1615 წწ. ბერო. დიღმის წმინდა გიორგის ეკლესია და შესწირა მას ოთხი დღის საეკენახე მიწა (1606-1615წწ.). ამბროსეშვილი მახარობელი - მონაწილეობა მიიღო ტოტუაშვილებისა და მანდენაშვილების აჯაბნუსაშვილებთან დაეის გაროგებაში (1648წ.).

ამბროსიშვილი - 86
თბილისი - 12,
რუსთავი - 8,
თელავი - 3.

ამბროსიძე - მცხეთაში ბერინაშვილის ქჩონია მასი ნაქონი მამული, რომელიც შემდეგ იოანე ჭარმაუელს უწყალობა.

ამბროსიშვილი - ერთი კომლი მისი შეწირულება ლუარსაბ მეფემ განუახლა

ამბროსიძე - 42
თბილისი - 7,
ბოლნისი - 34.

თბილისის სიონის (1552წ.). (პალ. I, გვ. 114).

ამბროლაურში ჩამოყალიბებული 50 გვარი:

- | | | |
|-----------------------|----------------------|--------------------|
| 1. კობახიძე 645 | 23. ბაკურაძე 154 | 44. ბეშიძე 112 |
| 2. ჭელიძე 525 | 24. კაციტაძე 153 | 45. ჯგუზაძე 110 |
| 3. დგალო 330 | 25. ჯაფარიძე 153 | 46. კანთელაძე 108 |
| 4. დომთაძე 295 | 26. ბოჭორიშვილი 149 | 47. ჭარბაძე 106 |
| 6. ვლახაძე 256 | 27. ფრუიძე 145 | 48. ბუაძე 104 |
| 7. მელაშვილი 245 | 28. დავითულაიანი 144 | 49. გორდეზიანი 102 |
| 8. რეხვიაშვილი 244 | 29. ცხველიანი 142 | 50. შარაბიძე 98 |
| 9. კერესელიძე 237 | 30. გაწაძე 140 | |
| 10. ვინჭარაძე 223 | 31. კოცაძე 138 | |
| 11. გაგოშიძე 216 | 32. აბუთიძე 135 | |
| 12. რატიანი 205 | 33. ტყეშელაშვილი 133 | |
| 13. დარახველიძე 199 | 34. სირაძე 132 | |
| 14. მურუსიძე 197 | 35. დოხუტაშვილი 130 | |
| 15. გურგენიძე 196 | 36. ჯგულაძე 130 | |
| 167 მიქიაშვილი 196 | 37. ქემოკლიძე 129 | |
| 17. მათაშვილი 185 | 38. სანთელაძე 125 | |
| 18. ჩაღლაძე 185 | 39. გაჩაძე 124 | |
| 19. მეტონიძე 178 | 40. ჭიჭინაძე 124 | |
| 20. დობუანიძე 176 | 41. ხუციშვილი 123 | |
| 21. გოგობერიშვილი 165 | 42. გოგლაძე 119 | |
| 22. სოსაძე 164 | 43. დონხაძე 116 | |



ამენალაისძე|ემანელისძე უძველესი გეართაგანია. მათ ისტორია არგუეთის ერისთავებად (იხილეთ) შდრ. საკუთარი სახელი ამუნასკორო ამანელი (ქცხ. II, 27);

ამუნა (პ. ინკორ., სქან. 2. 142);

სკორო (მეგრ.) შეიღო. ძე. ასული.

ამაჟე ძორისაა პაპას(ქ)კორო, კვეკვესკორო, წულელისკორო-

ამანელისძეთა გეართან დაკავშირებით ო. სოსელია წერს:

ისტორიანი და აზმანი შარაგანდედთანში“ მოხსენიებული დიდებული აზნაუ-
რნი ამანელისძენი“ თუ ამონისძეც“ ჩხვიძეთა გეარის ერთ-ერთ შტოდ გვეფ-
ლინება.

ის გარემოება, რომ ამანელისძეს აღნიშნული წყაროდ თამარის დროის (1184-
1213 წლები), ლიხთიმერეთის რომელიღაც კუთხის ერისთავად ასახელებს,
საფუძვლს გვაძლევს ვიფიქროთ, რომ იგი ჩხვიძეთა გეარიდან მომდინარეობ-
და“ (ნარკვევები... 30).

თამარის ისტორიკოსი ამანელის ძეს არგუეთის ერისთავად ასახელებს (ისტ.
და აზმანი შარაგ. გვ. 79. კვეკელიძის გამოკვება).

მეგრული ეარ. ში(ბაღვაში), სკორო (ამენალაისძე - ამუნასკორო), სევანურის
და მეგრულის გათხიშვის შემდეგ წარმოშობილია...“ (ნ. ბერძენ., საქ. ისტ. საკ-
ბი. თბ. 1990. გვ. 363).

... მეგრულია ფეოდალურ საქართველოში კულტურულად არ არსებობს.
აქ ისეთივე ფეოდალური საქართველოა, როგორც მის მეზობელ გურიაში, ან
სამოქალაქოში. თუ სხვაგან:

ქართული კულტურა ღრმად არის ხალხში გამჯდარი და თუ რომელიმე
აფხაზეთში მხოლოდ თავადები ქართველებიან (ანსაბადე. შარვაშიძე-), აქ ეს
მთელენა საერთო ტენდენციაა: თოფურიძე, ჯიქიძე, აფაქიძე, ჭოროთიძე, ჭილაძე.
... უმანელაისძე და სხვა ათასი...“ (ნ. ბერძენიშ. იქვე. 601).

ქართულ ენციკლოპედიაში აღნიშნულია:

ამანელისძენი. XII-XIII საუკუნეების საქართველოს დიდგვარიანი ფეოდალები,
არგუეთის ერისთავთერისთავები.

მათი გეარისა იყო დავით ნარინის მეუღლე თამარი.

როცა არგუეთის ერისთავობა ძველ მფლობელთა (ბაღვაშთა) შთამომავლობა
კახაბერისძეებმა დაიბრუნეს, ამანელისძენი დაკინდნენ და XIII საუკუნის

შემდგომ საისტორიო წყაროებში აღარ იხსენიებიან“

(ქსე. ტ. I თბ. 1974. გვ. 349).

ამზაშვილი შდრ. ამზიაშვილი, ამზუაშვილი).

ამზა და ამზუა მამაკაცის საკუთარი სახელებია. ამზა - მიჯას
მცხოვრები (1537-1538 წ.).

ამზაშვილი 20
თბილისი 13
თელავი 4,
გვარდელი 3.



თაყვან აძლიან სენითა გაქმნა



კმბლენა წმ გიორგი
დროშაზე საგეარულო
ჩეჟა (ამილახვრების
თანამდებობის სიმბოლო),
მეფის საწოლში
განგმარული თითამ
ზედგენიძე და ზემო
ქართლის სადროშოს
სარდლობის სიმბოლოები

ამილახვარი (ზედგენიძე-ზედგენიძე-ზედგენიძე-გურამიშვილი-ხიდირბეგიშ-
ვილი-ტუსიშვილი-მეყანწიშვილი)

ამილახვრები მომდინარეობენ ზედგენიძე-ზედგენიძეთა გეარადან.

გეაროს ძირია მამაკაცის საკუთარი სახელი ზედგან (ზედგენი). შდრ. ზედ-
გან - მოწმე პაპუნა დედაბრისშვილის მიერ მღვდელ ზანდარაშვილისათვის
მიცემული მიწის ნასყიდობის წიგნისა (1696 წ.).

გეარი ზედგენიძე-ზედგენიძე უფრო ადრე გეხედება, ვიდრე მოტანილი სა-
ხელი გეაქეს დაფიქსირებული. ეს არ ცულის საქმის არსს. იგულისხმება, რომ
სახელი წინ უსწრებდა გეარს და იგი პატრონიმულ გეართა როგს მიეკუთე-
ნება.

ზემზგინიძეთა

გეარის განაყარი
(შტო) გეარებია:
გურამიშვილი,
ხიდირბეგიშვილი,
ტუსიშვილი,
მაჩხანელი,
მეყანწიშვილი.

ზედგენიძეთა გეარი გეხედება ფორმით: ზედგენისძე, ზედგ-
გენიძე, ზედგენიძე, ზედგენისშვილი, ზედგენიძენა.

მეკვიდრეობით თანამდებობის სახელწოდებიდან გაჩნდა გეა-
რი ამილახვარი. ფლობდნენ საამილახვროს, სათაუადოს, კასპი-
სა და შეილოს ციხეებს და სამთაურისისა და შიომღვიმის მო-
ნასტრებს.

თავად ამილახვართა შეიდიე ძმა გარდაიცვალა თურქებთან
ბრძოლაში მცხეთასთან ახლოს და დაკრძალული არიან მღვიმეს

ველზე თავად ამილახვართა გეარი შეტანილია 1783 წლის 24
ივლისს ხელმოწერილ გეორგიევსკის ტრაქტატზე დართულ თავად-ანაურთა
სიაში.

რუსეთის იმპერიაში თავადის ხარისხში ცნო და ტოფლისის გუბერნიამ უმაღ-
ლესის აღიარებით ქართულ საგეაროენო წიგნის V ნაწილში 1825 წლის 20

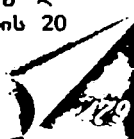

თავადი ამილანგებში

(სტრუქტურა)

I უმაღლესი რანგი

II თავადი ამილანგები

III თავადი ამილანგები

IV თავადი ამილანგები

V თავადი ამილანგები

VI თავადი ამილანგები

VII თავადი ამილანგები

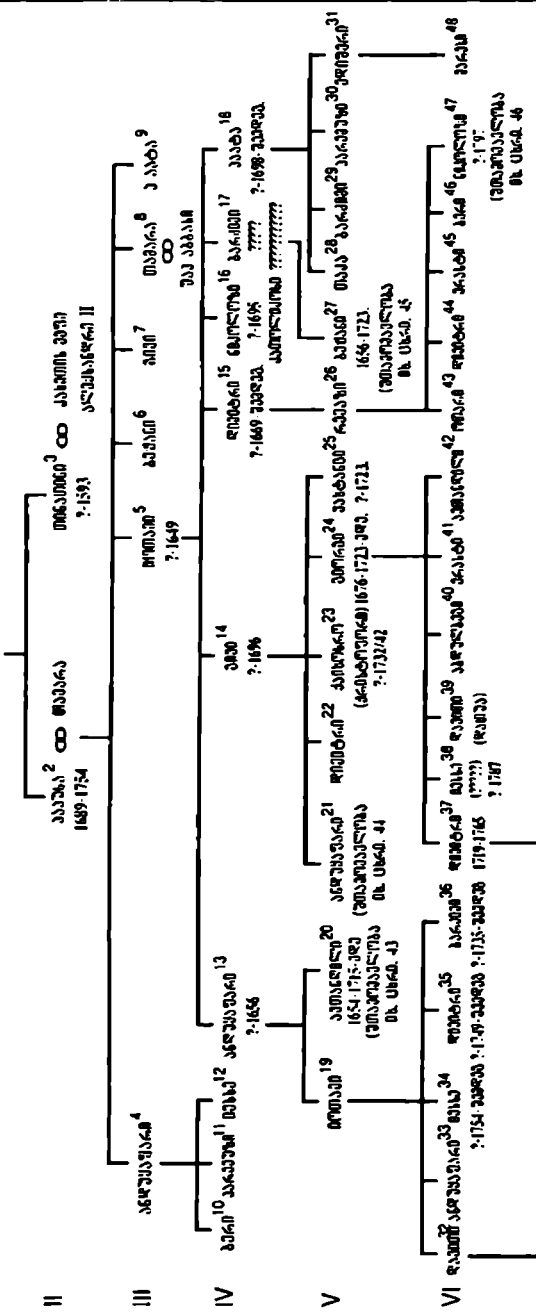

თავადი ამილანგები

სექტემბერს შოტლანდა თეადი ოთარი რევაზის ძე ეაიშვილებით რევაზითა და გოორგით და მისი ძმა აღათონიჯ (აგათონ) რევაზის ძე ამილახვრები (ამილახვარი). 1850 წლის 31 მაისისა და 1856 წლის 4 აპრილის სენატის გადაწყვეტილებით გეარეულობას მიაკუთენეს თეადები რევაზი და კონსტანტინე გოორგის ძე-ამილახვრები.

უზუნაესი გადაწყვეტილებით 1850 წლის 6 დეკემბერს საქართველოს თეადთა სიაში შოტლანდეს თეად ამილახვართა თხუთმეტი ოჯახი (ორივე სქესის 81 კაცი). 1852 წლის 12 მარტის, 1856 წლის 9 იანერის, 1858 წლის 12 მარტის, 1861 წლის 20 დეკემბრის, 1862 წლის 3-17 იანერის, 1868 წლის 9 დეკემბრის, 1884 წლის 10 დეკემბრის დადგენილებით თეადების რიცხვში ჩათეადეს თეადები ამირანდო ამირანისძე, დავით დღუარსაზის ძე, ალექსანდრე და ქრისტეფორე გოორგის ძე და გოორგი დავითის ძე ამილახვრები. ყველა ისინი შოტლანდილი არიან ტიფლისის გუბერნიის საგეარეულო წიგნის V ნაწილში.

რუსეთში თეად ამილახვართა გეარს არ ქონდა უზუნაესის მიერ დამტკიცებული საგეარეულო გერბი. საქართველოში ცნობილია ამ საგეარეულოს გერბის რამდენიმე ვარიანტი. არსებობს აგრეთვე გერბის ნახატი რომლის ავტორია ქართველი ბატონიშვილი თეიმურაზ გოორგისძე. იგი შესრულებულია 1845 წელს. თეიმურაზს ცოლად ჰყავდა თეადის ასული ელენე ოთარის ასული ამილახვარი.

№ 1 ცხრილში მოხსენიებულ თეად ამილახვრებიდან შედარებით ცნობილი არიან:

1. ბარბოზი, მოიხსენიება 1569-1581 წწ. 1578 წელს იყო ქართლის დიდებულთა შორის. ეახტანგ მუხრანბატონთან ერთად. მოლაპარაკებას აწარმოებდნენ თურქებთან, რომლებიც თავს დაესხნენ საქართველოს, რამაც გადაარჩინა საქართველო განადგურებისაგან. ირანის ტყვეობიდან დაბრუნების შემდეგ მეფე სოლომონ I-მა ციხეში ჩამწყვედია, გაანთავისუფლა დედოფლის ჩარევის შემდეგ. მას უნდა დაეთმო მეფისათვის ზოგიერთი მფლობელობა (კასპი და კარბი).

2. შაბუნა (? - 1625), მოიხსენიება 1605 წელს. დაქორწინებული იყო თეად ვახტანგის ასულ თამარზე მეფე დავითხანის დისშვილზე.

3. თანათონი (? - 1593), კახეთის დედოფალი. მეფე ალექსანდრე II-ის პირველი მეუღლე (1574). (? - 12. 03-1605).

4.2. ანდუყაფარი, მოიხსენიება 1603-1625. მსხეული ფეოდალი, იყო სპარსული ორიენტაციის, მიიღო ისლამი. 1625 წლის მარტში შახის წინააღმდეგ გოორგი სააკაძის ამბოხების დროს მეუღლესთან ერთად შეიპყრეს საფურცლის პარკში და ჩამწყვედიეს არშას ციხეში. მარაბდის ბრძოლაში (1625 წლის ივლისში) სპარსელების გამარჯვების შემდეგ გაანთავისუფლეს და სპარსულე-

ბისაგან მიიღეს თავიანთი მკვიდრეობა. შუელი პქონდა მეზობელ ფეოდალებთან. აწიობდა მათსე დაშქრობას. დაანგრა მცხეთა. გაიტაცა მონასტრის განძეულობა. უფრო ცუდის გაკეთებას ეერ მოესწრო. ფანჯრიდან გადმოვარდა და დაიღუპა. ანდუკაფარის გარდაცვალების შემდეგ მისმა მოწინააღმდეგეებმა დაურბიეს ოჯახს. დაქორწინებული იყო (1603წ.) ერისთავის ქალიშვილზე (ვახუშტი წერს). რომ მას ჰყავდა სიმონ მეფის ცოლის და. ყორჩიბაშის ქალიშვილი. შახის ნათესავი).

5.2. იოთამი (? - 1649). მოიხსენიება 1606 წელს გორის მოურავად. ქართლში ძმათა მკელეული არეულობის დროს მხარს უჭერდა ხან კახეთის მეფე თეიმურაზს, ხან მეფე როსტომს.

6.2. ბეჟანი, ზემო ქართლის სარდალი. მოიხსენიება 1619-1644 წწ.

8.2. თამარა, იყო ირანის შაჰ-აბასის მეუღლე.

13.5. ანდუკაფარი, მოიხსენიება 1636-1689 წლებში. სარდალი, სადროშოს სარდალი. 1696 წელს მიიღო ისლამი.

14.5. გივი (1636-1696.1700-მდე) გორის მოურავი. მუსლიმანი; დაქორწინებული იყო მეფის ასულ თამარზე. საქართველოს მეფე ეახტანგ V-ის ქალიშვილზე.

15.5. დიმიტრი, ყორჩიბაში. მოიხსენიება 1636-1669წწ.

16.5. ნიკოლოზ VI (? - 1695 -?). საქართველოს კათალიკოსი (1676-1693).

18.5. პატა (1698-ის შემდეგ). ყორჩიბაში. მოიხსენიება 1649-1698 წწ.

19.3. იოთამი, მოიხსენიება 1656-1698წწ. ბოქაულთუხუცესი. გორის მოურავი.

20.13. აფთანდილი, მოიხსენიება 1654-1715 წწ. ეშიკალაბაში. გორის მოურავი.

21.14. ანდუკაფარი (? - 1742). მოიხსენიება 1665 წელს.

24.14. გიორგი (1676-1723 წლამდე). მოიხსენიება 1676 წელს. ამილახორი. ეშიკალაბაში. გარდაიცვალა 1723 წელს.

25.14. ვახტანგი (? - 1723). მოიხსენიება 1703 წელს. სახლთუხუცესი. მოკლეს კახეთის არმიასთან შეჯახებისას.

26.15. რევაზი, მოიხსენიება 1665-1715წწ. ბოქაულთუხუცესი. ეშიკალაბაში. დაქორწინებული იყო არაგვის ერისთავ ბეჟანის ქალიშვილზე.

27.17. ბეჟანი (1656-1723-მდე). ბოქაულთუხუცესი. ეშიკალაბაში. გარდაიცვალა 1723 წელს.

29.18. ბარძიმა, ყორჩიბაში. მოიხსენიება 1693-1704 წწ.

31.18. ელიშერი (რუსეთში ელისეი) პოტაპის ძე (პატაის ძე). ცნობილია 1715წ. ვახტანგ VI-სთან ერთად წაივდა რუსეთში. სუფრაჯი. შემდეგ პორუჩიკი (1738), მაიორი (1742). ქართულ ჰუსართა პოლკის მეთაური. მოგვიანებით გენერალ-ლეიტენანტი. დაქორწინებული იყო თავადის ასულ გუკა ნოდარის ასულ ვლადიკაძეზე (დაახ. 1797) გ. 1745 წელს. დაკრძალულია აღმოსავლეთ ნეველის ლავრაში.

რაში.

37.24. დიმიტრი (1719-1765), სახლთუხუცესი, ეშიკაღაბაში; მონაწილეობდა მეფე ერეკლე II-ის წინააღმდეგ შეთქმულებაში და დასჯილი იქნა. დაქორწინებული იყო თავადის ასულ ოს-ზე. თავად ყაფლან ორბელიანის დაზე.

38.24. იესე (იესე) (? - 1787), ქიზიყის მოურავი, მოლაშქრე (სარდალი), მდივანბეგი. დაქორწინებული იყო მეფის ასულ მარამ (ხორეშანზე). მეფე იესეს ქალიშვილზე.

47.26. ნიკოლოზი, უზბაში (მოიხსენიება 1754-1762 წწ-ში).

48.31. მარეს ედიშერის ასული, 1724 წლიდან მამასთან ერთად იყო რუსეთში.

50.32. იესე (იესე) (? - 1787), მდივან-ბეგი.

53.37. გიორგი დიმიტრის ძე (? - 1805), დაქორწინებული იყო (1759) მეფის ასულ ელისაბედ თეიმურაზის ასულზე (25.03.1750-8.05.1770). ერეკლე II-ის დაზე. მამა გიორგის დასაჯის შემდეგ მეფის სურვილით მისი ქორწინება შეწყდა და მეფის ასული მათხოვეს კაცია II დადიანს.

55.37. ალექსანდრე (ჭაბუკი) დიმიტრის ძე (20.10. 1750 - ასტრახანი, 1802). მამასთან ერთად მონაწილეობას იღებდა მეფე ერეკლე II-ის წინააღმდეგ მოწყობილ შეთქმულებაში და მკაცრად იქნა დასჯილი (მას მოაჭრეს ცხვირი და ბარძაყში ფეხი). 1771 წელს გაიქცა რუსეთში, კავშირი გააბა ქართლის სამეფო ტახტზე ლეგიტიმურ პრეტენდენტ - თავად ალექსანდრე ბაქარის ძე გრუზინსკისთან. ერეკლე II-ის თხოვნით ალექსანდრესთან და მის ძმებთან ითანესთან და ეეგნთან, ოგი დააპატიმრეს ვიბორგის ციხეში.

1801 წელს ამნისტით გაანთავისუფლეს და გაემგზავრა საქართველოში, რომელიც სამშობლოში ჩამოსვლამდე გზაში გარდაიცვალა. რუსეთში მან დაწერა პოლიტიკური ტრაქტატები და პამფლეტები. „ჭაბუკ თავად ამილახერის ისტორია“. (1779), „აღმოსავლეთის ბრძენი“. „ნათელი დრამატული პიესა“ და სხვები, რომლებშიც თავადმა აღწერა საქართველოს პოლიტიკური ცხოვრება XVIII საუკუნის II ნახევარში, თავის მოსაზრებებს გამოთქვამდა ქვეყნის სახელმწიფოებრივ მოწყობაზე. წინააღმდეგი იყო ქვეყნის ცენტრალიზების, მოთხოვდა შემამულებთა უფლებების გაფართოებას, უარყოფითად აფასებდა ერეკლე II-ის მთელ პოლიტიკურ მოღვაწეობას.

№ 2-ე ცხრილში მოხსენიებულ ამილახვართაგან ცნობილი არიან:

2.1. ვახტანგ (ვახილი) (? - ასტრახანი, 1727.8, სარდალი („გენერალი“), ვახტანგ VI-სთან ერთად წაეიდა რუსეთში, იყო მისი ელჩი სპარსეთში (1725წ.) დაქორწინებული იყო ელენე ოს-ზე.

4.1. ამირანდო (? - 1772), ქართლ-კახეთის პოლიტიკური მოღვაწე, ქართლის სამეფო კარზე მხარს უჭერდა კახელ ბაგრატიონებს (თეიმურაზსა და ერეკლე II-ს), 1735 წლიდან ამილახორი, ეს თანამდებობა რამდენჯერმე დაკარგა და

თავადი ამილახვარები

(ჩინილი) 2

V ბარძიხა უმედიოი შთამოგაულობა თავადი ამთადილი ამილახვარი 20-1

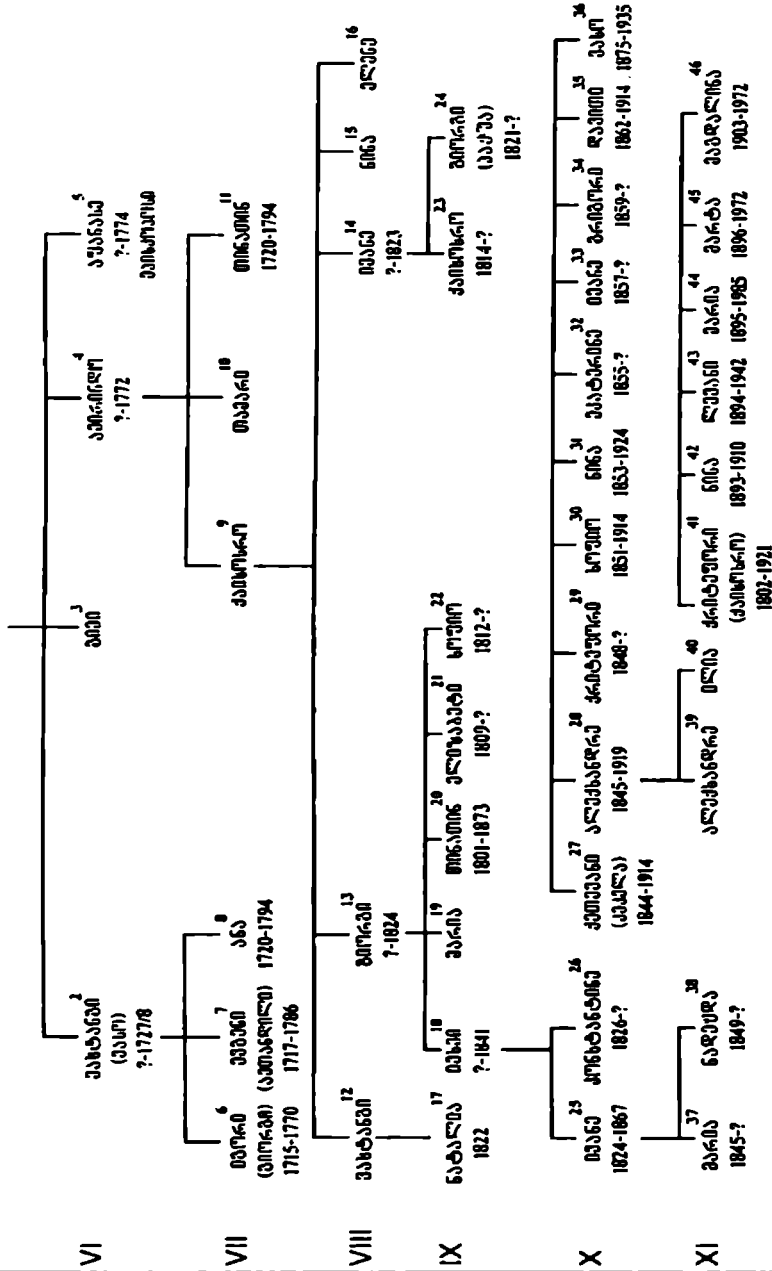

ნათესავთა სია

საბოლოოდ იგი 1765 წელს დაიბრუნა, ზემო კახეთის სარდალი, გორის მოურაეი.

5.1. ათანასე (? - 1774), რუისის ეპისკოპოსი.

6.2. იაგორ (გიორგი) ვასილისძე (ვახტანგისძე). (1715 ან 5.02 1724- 16.97- 1779. როგორც მინიშნებულია მის ქველზე, 55 წლის ასაკში, 5 თვე და 11 დღისა გარდაიცვალა), ძმასთან ერთად ჩაეიდა რუსეთში 1725 წელს 1778-დან 1779 წლამდე ეოტინის კოლეგიის პრეზიდენტი, ნამდვილი ფარული მრჩეველი, დაკრძალულია დონის მონასტრის შესასეულთან.

7.2. ევგენი (ავთანდილ) ვასილისძე (ვახტანგისძე) სტატკის ნამდვილი მრჩეველი. სამსახური დაიწყო დრაგუნად 1739 წელს, 1740 წელს ინგერმანლანდსკის საფეხოსნო ასეულის სერჟანტია, იმავე წელს მიენიჭა პრაპორშჩიკის წოდება, შემდეგ (1742 წელს) ეიატკის ფეხოსანთა ასეულის პორუჩიკი. 1744 წელს კაპიტანი, 1850 წელს პრემიერ-მაიორი. შემდგომ დაუბრუნდა მოქალაქეობას და პეტერბურგის საგუბერნიო კანცელარიის გუბერნატორის თანაშემწეა. 1753 წელს დანიშნულ იქნა მოსამართლედ. შემდგომში გადაიყვანეს მოსკოვის გუბერნიის სამოქალაქო სასამართლოს თავმჯდომარედ. დაკრძალულია დონის მონასტრის შესასეულთან. (იცოცხლა 65 წელი და 28 დღე).

8.2. ანა ვასილის ასული (ვახტანგის ასული) (10.04. 1720 - მოსკოვი, 6. 03. 1794). დაქორწინებული იყო მეფე ათანასე ლევანისძე (ლეონისძე) გრუზინსკოზე (1707-1784), ძმასთან ვახტანგ VI-თან 1724 წლიდან ცხოვრობდა რუსეთში. დაკრძალულია დონის მონასტრის სრეტინსკის ეკლესიაში.

13.9. გიორგი ქაიხოსროს ძე (1775-1815), პოდპოლკოვნიკი, გორის მაზრის მემბულეთა წინამძღოლი. პირველი ქორწინებით ცოლად ჰყავდა თავადის ასული ეკატერინე დაეითის ასული ორბელიანი (1782-1813), მეორეთი - თავადის ასული კონი ზაზას ასული თარხან-მოურაეი.

28.24. ალექსანდრე გიორგის ძე (1845-1919), პირველი ქორწინებით ცოლად ჰყავდა (1869) აზნაურიშვილი ევგენია სოლომონის ასული საყვარელიძე, მეორეთი - თავადის ასული ეკატერინე (ქეთევან) ირაკლის ასული ბაგრატიონ-მუხრანელი (1852-1918).

№ მ-3 ცხრილში წარმოდგენილი ამილახეართაგან შედარებით ცნობილი არიან:

2.1. გეგი (1689-1754), ქართლ-კახეთის სამეფოს გამოჩენილი პოლიტიკური მოღვაწე, სამილახეროს უფროსი, სარდალი, ზემო ქართლის სადროშოს მეთაური, გორის მოურაეი (დაწერილებით საუბარია ზემოთ თავში ამილახერები).

3.1. ოთარი (? - 1741), ამილახერი, ქეშიჩიბაში. დაქორწინებული იყო თავადის ასულ მარიამ ერისთავზე (ეარაულით ქსნის ერისთავებიდან).

8.2. თანე (თენე), მოიხსენიება 1732 - 1808 წწ.-ში: ეშიკადაბაში.

9.3. რევაზი, მოიხსენიება 1732-1789 წწ.-ში, ქეშიჩიბაში. 1742-1744 წლებ-

თავისუფალი საქართველო
თავისუფალი საქართველო
1665-1742-წწ.

V შაჰინურბეგობები

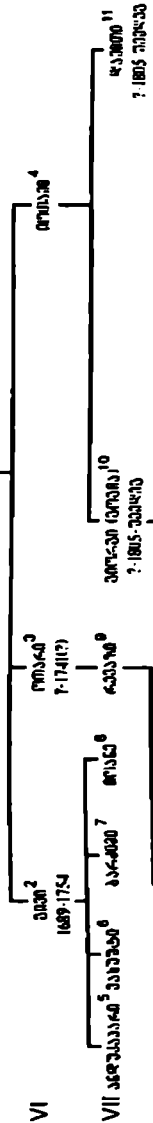

VIII

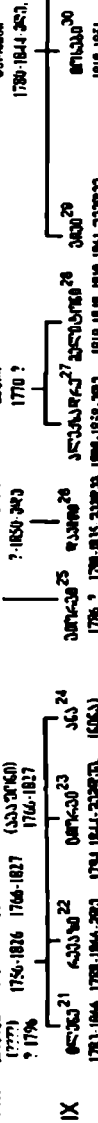

IX

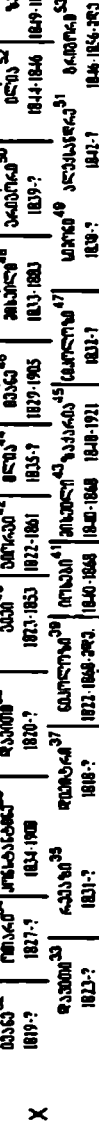

X

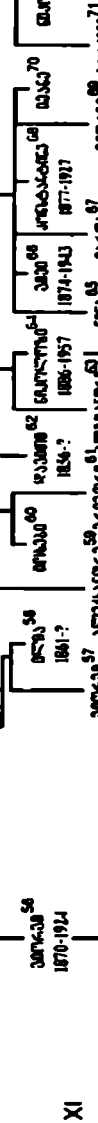

XI

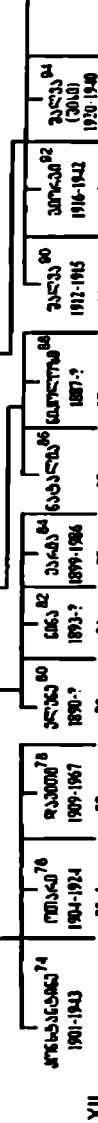

XII

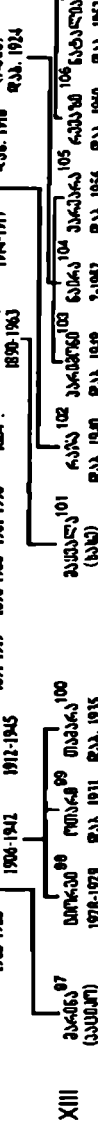

XIII

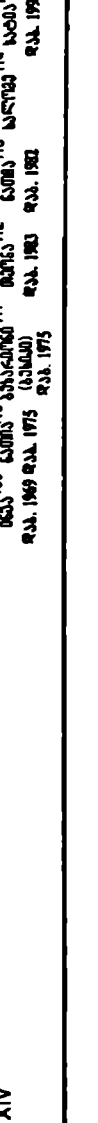

XIV



თავისუფალი საქართველო

ში მონაწილეობდა ირანის წინააღმდეგ აჯანყებაში. რომელსაც მისი ბიძა გივი ამილახვარი ხელმძღვანელობდა. შემდგომ მეფე თეიმურაზ II-ის მხარეზე გადავიდა. 1750 წელს დაინიშნა თბილისის გარნიზონის უფროსად. 1754 წელს გახდა ქართლის ნაიბი. 1772 წელს მიიღო ამილახვორის წოდება. დაქორწინებული იყო არაგვის ერისთავის ბეუანის ქალიშვილზე.

104. გიორგი (გოგია), მინბაში (მოიხსენიება 1775-1805 წწ-ში), დაქორწინებული იყო თავადის ასულ ეფემია დიმიტრის ასულ ორბელიანზე.

139. ოთარ რევაზის ძე (1756-1827). იყო საამილახვროს უფროსი, გორის მოურავი. სარდალი. ზემო ქართლის საცროშოს უფროსი. 1789 წელს თავადის წინააღმდეგ გამოვიდნენ გორის მცხოვრებლები, რომელსაც ბრალად სდებდნენ სიმკაცრესა და შევიწროება. ერეკლე II-მ დასაჯა აჯანყებულები. თავის მხრივ მკაცრად გააფრთხილა თავადი შემდგომში დაეცვა ქცევის დაღვანილი წესი. 1785 წელს იბრძოდა აფარის ხანის ომარის წინააღმდეგ. 1795 წელს მონაწილეობდა კრწანისის ომში. ერეკლეს გარდაცვალების შემდეგ მხარს უჭერდა თავის სიძე ბატონიშვილ იულოსს, რის გამოც 1801 წელს ჩამოართვეს ამილახვრობა. რუსეთის სამსახურის გენერალ-მაიორი იყო. 1825 წელს ძმასთან აღათონიტან და შეილებთან რევაზთან და გოორგისთან ერთად დაამტკიცეს თავადობის ხარისხში. დაქორწინებული იყო თავადის ასულ ელისაბედ ჯარდანისძე ჩოლოყაშვილზე.

13ა9. სალომე რევაზის ასული (1766- 202 - 1827), მეუღლე (28.07 - 1778 წლიდან) ბატონიშვილი იულონ ერეკლეს ძე (4.06 - 1760 - 23.08.1816).

1710. გივი (? - 1850-მდე). მოიხსენიება 1781-1846 წლებში. ცხინვალის მოურავი.

1810. ანდუყაფარ (ანანია) (? - 1850-მდე). მოიხსენიება 1781 წელს. ცხინვალის მოურავი.

2113. ელენე ოთარის ასული (1783-1866), ქართველი ბატონიშვილის თეიმურაზი გოორგის ძის მეუღლე (1800) (23.04. 1782-25.10.1846), დაკრძალულია პეტერბურგში. აღექსანდრე-ნეველის ღაერაში ფეოდოროვსკის ეკლესიაში.

2313. ანა (ნინა?) ოთარის ასული (1800-1866). პირველ ქორწინებაში იყო თავად ყაფლან სააღისძე ორბელიანთან (1780-1820). მეორეჯერ - გენერალ-ლეიტენანტ გრაფ პაეღე ოსიპის ძე სმონიევაზე (დაახლ. 1793-1851).

29.30. გივი ბარბიძისძე (1810-1861 წლის შემდეგ), პრაპორშჩიკი (სიაშია 1850წ.), პირველ ქორწინებაში ცოლად ჰყავდა (1827) თავადის ასული ანასტასია ღუარსაბის ასული ერისთავი (ქსნის), მეორედ (არაუგვიანეს 1848 წლისა) აზნაურიშვილი ანასტასია დაეთის ასული თაზიშვილი (მოიხსენიება ქმართან ერთად სიაში 1850წელს).

32.23. ივანე გოორგის ძე (იგოროს ძე) (1819-1890 წლის შემდეგ). გეარდის როტმისტრი. შემდეგ პოლკოვნიკი. პოეტი, ავტორი პეტერბურგში 1842-1844

წლებში დაწერილი 63 ლექსიანი კრებულისა. მათგან გამოირჩევა ლექსი „სამშობლო“. რომელშიც ნების მატებით ადრეებს სამშობლოს და ამედავნებს მონატრებას. ამავე კრებულში შეტანილია მისეული დერეჟინის ლექსის „ძეგლი“ თარგმანი. დაქორწინებული იყო იტალიელ ლეტიცია მერლინზე.

4629. ივანე გივის ძე (იავორისძე) (სოფელი ჭალა, 26.01. 1829 - ტიფლისი, 27.08.(1.09?)1902). ცნობილი მხედართმთავარი. კავალერიის გენერალი, 1850 წელს სამოქალაქო მსახურად ჩაირიცხა საქართველოში მდგომ ნიჟეგორდის 44-ე მეფე ეურტემბერგის სახელობის დრაგუნთა ასეულში. 14 წლის შემდეგ პოლკოვნიკის წოდებით ამ პოლკის უფროსი გახდა (24.10.1864-30.08.1873), შემდგომში ამ ასეულის სიაში ირიცხებოდა. მონაწილეობას იღებდა შამილის წინააღმდეგ საომარ მოქმედებებში (1853). ყირიმის (1853-1856წწ.) ომში, 1871 წელს იყო ფლორუელ-ადიუტანტი. 1873 წლიდან გენერალ-მაიორი. მხედართმთავრებმა იგი დანიშნეს კასაკთა მე-3-ე, მე-2-ე და 1-ლი დავიზიების უფროსად (1879, 1881 და 1883 წწ.). განსაკუთრებით გამოიჩინა თავი 1877-1878 წწ. რუსეთ-თურქეთის ომის დროს. მისმა ცხენოსანმა დივიზიამ აიღო ბაიაზეთი. ალაშკერტი, პასან-კალე, ერზრუმი. 1883 წლიდან იყო გენერალ-ლეიტენანტი. 1886 წელს ჩენხეთში დაწყებული არეულობის დამწყობად იქნა დანიშნული. მოკლე ხნის მანძილზე შესძლო მღელვარების ჩაქრობა (რისთვისაც დაჯილდოებული იქნა თეთრი არწივის ორდენით). 1897 წელს იყო კავკასიის არმიის კორპუსის მეთაური. 1901 წელს ჩამოაქვეითეს გენერალ-ადიუტანტად. დაჯილდოებული იყო გეორგიევსკის ოქროს იარაღით და ბევრი ორდენითა და მედლით. მათ შორის წმ. გიორგის 4 საფეხურის, წმ. სტანისლავის და წმ. ანასის I საფეხურის (1883წ) ორდენებით, წმ. ელადიმერის 2-ე (1882წ.), ორდენით. 1902 წელს 50 წლის ნამსახურიობასთან დაკავშირებით დააჯილდოვეს წმ. ელადიმერის I ხარისხის ორდენით. პქონდა სპარსეთის ღომისა და შხის ორდენი (1879), და ეურტემბერგის კორონის ორდენი. მისი დღიურები შესულია კავკასიის კრებულში. (1908-1909 წწ.), რომელიც მნიშვნელოვან ცნობებს შეიცავს იმ დროზე. შამილზე, თანამედროვეებზე და სხვ. დაკრძალულია თბილისში ქაშეთის ეკლესიაში. დაქორწინებული იყო თავადის ასულ ანა ალექსანდრეს ასულ ეროსთავზე (ქსნის) (1848 - თბილისი, 1934).

5738. გიორგი დავითისძე (20.11. 1857-1917). სამსახური როგორც მონადირემ დაიწყო ახალციხის 162-ე ფეხოსანთა ასეულში (1.01.1876). დაამთავრა თბილისის ფეხოსანთა ონკერული სასწავლებელი, პრაპორშჩიკი (16.04. 1878), მსახურობდა რამდენიმე კავკასიურ ასეულში, ხოლო 1902 წლიდან - აღმოსავლეთ-კიბორჩის მხარულელ ასეულში. რუსეთ-იაპონიის ომის დროს იყო პოდპოლკოვნიკი. დროებით პოლკის, უფროსის მოადგილე შემდგომ პოლკის უფროსი (11.04.1906), 215 ფეხოსანთა ბუზულსკის პოლკში. საბრძოლო დამსახურებებისათვის მიენიჭა პოდპოლკოვნიკის წოდება, დაჯილდოებული იყო ოქროს იარა-

ლითა და ყველა სახის ორდენით. დაქორწინებული იყო პოდპოლკოვნიკის, ფლოცელ-აუდიუტანტის, მემამულეს ქალიშვილ კატერინე სააღის ასულ ტერიაშვილზე (1906).

65.46. ნინა ივანეს ასული (1873-1933), გათხოვილი იყო თავად ნიკოლოზ ალექსანდრეს ძე თუმანიშვილზე (864-1921).

66.46. გივი ივანეს ძე (ტფილისი, 25.05. 1874 - პარიზი, 15. 11. 1943). დაამთავრა ეაუთა კორპუსი (1892-1896). დაჯილდოებული იყო სპარსეთის ლომისა და შშის მეოთხე ხარისხის ორდენით (1901). 1905 წლის რუსეთი-იაპონიის ომის დროს გაგზავნილ იქნა მანჯურიაში. იყო მუკდენთან, დაჯილდოებული იქნა წმ. ანნას მეოთხე და წმ. სტანისლავის მესამე ხარისხის ორდენებით. შემდგომში კაეკასიის სამხედრო ოკრუგის უფროსის მოადგილე იყო (28.12.1905-დან), როტმისტრი (1909წ-დან), პოლკოვნიკი (1915 წელს), შემდეგ გენერალ-მაიორი, წმ. გიორგის 4 -საფეხურის ორდენის კაეალკრი. გარდაიცვალა ემოგრაციაში. პირველი ქორწინებით ცოლად ჰყავდა ანნა გრთგორის ასული კუნცეოვა, მეორეთი - სი იუნგერი.

67.46. მარტა (მარფა) ივანეს ასული (ტიფლისი, 1875- პარიზი, 6.04.1937). პირველ ქორწინებაში იყო თავად დიმიტრი ერასტისძე ჩოლოყაშვილის მეუღლე. მეორეჯერ - ექიმის (მსახურობდა ფლოტში) ელადიმერ მათესძე თურქიაში (1873- ტეგერანი, 1948).

68.46. კონსტანტინე ივანეს ძე (8.10.18-77-1927), დაამთავრა ტიფლისის კადეტთა კორპუსი და ელიზაბეტგრადის საკაეალკრო სასწავლებელი) კორნეტი (3.04.19-03), პორუჩიკი (1.09.1906). დაქორწინებული იყო თავადის ასულ ნინა ნიკოლოზის ასულ შერვაშიძეზე. გარდაიცვალა საქართველოში.

74.56. კონსტანტინე გიორგის ძე (გორი, 14.05.1901, პარიზი, 4.08.1943). 15 წლის ასაკში მოხალისედ წაიედა და მონაწილეობდა I მსოფლიო ომში. იბრძოდა თურქების წინააღმდეგ მესოპოტომიაში და მიიღო ჯარისკაცის გიორგეესკის ჯვარი. ემოგრაციაში მოხედრული შედის საფანგეთის საზღვარგარეთულ ლეგიონში. მეორე მსოფლიო ომის დროს ბოლშეეეეების წინააღმდეგ ბრძოლის უნით შეეედა ფრანგ ეოლინტერთა ლეგიონში. დაჯილდოებული იყო გერმანულ რკონის ჯვრით.

75.56. ელენე გიორგის ასული (1902-3.10.1925), გარდაიცვალა საფრანგეთში.

76.56. ოთარ გიორგისძე (1904-1924), დახეროტეს ბოლშეეეეებმა.

77.56. დიმიტრი (მაზორკა) გიორგისძე (მაზორკონი, 31.10.12.11.1906 - ელხიმიბატი ელ-ალაშეინთან, 24.10. 1942). საფრანგეთის არმიის პოდპოლკოვნიკი (25.09.1941), 1921 წელს 14 წლის ასაკში ოჯახთან ერთად მიემგზავრება საქართველოდან ემოგრაციაში სტამბულოდან ისინი გადაეუდნენ საფრანგეთში და დასახლდნენ პარიზთან ახლოს (ბოურგ-ლ-რაინში). 1924-1926 წლებში საქართველოდან საზღვარგარეთ გადახეეეწილთა სიის მიხედვით სწავლობდა სენ-სირის სამხედ-

რო სასწავლებელში. შემდგომში საფრანგეთის საზღვარგარეთული ლეგიონის მეთაური იყო. მსახურობდა ჩრდილო აფრიკაში. 1940 წელს მიიღო საფრანგეთის მოქალაქეობა. მეორე მსოფლიო ომის დროს მონაწილეობდა ნორვეგიაში ნარეიკთან ბრძოლებში, სადაც დაიჭრა კოდეც და დაჯილდოებული იქნა საპატიო ლეგიონის ორდენით (1940). შემდგომში ეკაუიურებულ იქნა ინგლისში, მონაწილეობდა მახლობელ აღმოსავლეთისა და ჩრდილოეთ აფრიკასთან გამართულ საბრძოლო მოქმედებებში კოლაბორაციონალისტურმა მთაქრობამ დაუსწრებლად სიკვდილი მოუსაჯა. პოდპოლკოვნიკის სამხრეებით იყო საზღვარგარეთული ლეგიონის ნახევარბრიგადის ხელმძღვანელი. ბირსაკაიმთან 16 დღიანი მომქანცველ ბრძოლისას მისმა ნაწილმა გენერალ კენიგის ბრიგადის შემადგენლობაში ყოფნით მედგარი წინააღმდეგობა გაუწია ფელდმარშალ რომელის შენაერთს. დაიღუპა ელაღამაინესთან ბრძოლისას და დაკრძალულია ლიევის ეელზე მეგობრებს შორის მას იცნობდნენ მეტსახელით ბაზორკა (თაეის საგეარეულო სახელის მიხედვით). 1956 წელს სენსირის სამხედრო სასწავლებლის 143-ე გამოშვებას მიანიჭეს დ. ამილახვარის სახელი. დაქორწინებული იყო (პარიზი, 25.08.1927) თავადის ასულ ირინე ოსიების ძე დადიანსიე (ბათუმი, 3.11.1911 - პარიზი, 27.12.1944).

7856. დავით გიორგისძე (12.01.1909-8.08.1967) გარდაიცვალა ემიგრაციაში საფრანგეთში.

7956. ნატო გიორგის ასული (ტიფლისი, 5.01.1912 - ბუქივალი, 27.07.1945). გათხოვილი იყო (1943) ლეეან გიორგის ძე კერესელიძეზე (13.05.1908-30.04.19-79). გარდაიცვალა საფრანგეთში.

8057. ელენე გიორგის ასული (30.08.1890-?).

8157. მიხეილ გიორგისძე (9.12.1891-1919).

8257. ნინა გიორგის ასული (20.10.1893-?).

8457. მარიამ გიორგის ასული (1.04.1899-1986).

8557. თამარა გიორგის ასული (23.05.1901-1990).

9977. ოთარი დიმიტრის ძე (დაბადირში. მაროკოში, 26.11.1931). დაქორწინებული იყო (ალეირი, 12.10.1968) მარგარიტა ჟანნე მაიზეზე (მავე).

10077. თამარა დიმიტრის ასული (დ. პარიზში, 29.07.1935); მისი მეუღლე იყო (იქორწინა პარიზში, 28.11.1958) ჩეხი გრაფი რადსლაგ გეორგ ფრანც მარაა ოზუფ კონსკი (დ. 14.08.1928). გრაფ ზდენკო რადსლაგა კონსკის ვაჟიშვილი.

თავად ამილახვარიაგან (ამილახორი, ამილახორიშვილი), რომლებიც შეტანილი არიან № 4-ე ცხრილში, შედარებით ცნობილნი არიან:

73. ბეჟან, მინაში (მოიხსენიება 1732-1803წწ.).

1510. თეიმურაზ ივანეს ძე (1803-1939). პრაპორშჩიკი. დაქორწინებული იყო თავადის ასულ სალომე ივანეს ასულ ფაფელენიშვილზე (1806-?); 1850 წლის სიაში მოიხსენიება მისი ქერივი და მათი შვილები ივანე და ელისაბედა.

1710. ბეჟან ივანეს ძე (1806-1847). პოდპორუშიკი. გარდაიცვალა ხოლერის-



თსუბელი აბილაგბერი

V შუამომავლობა

თსუბელი გემანე აბილაგბერი

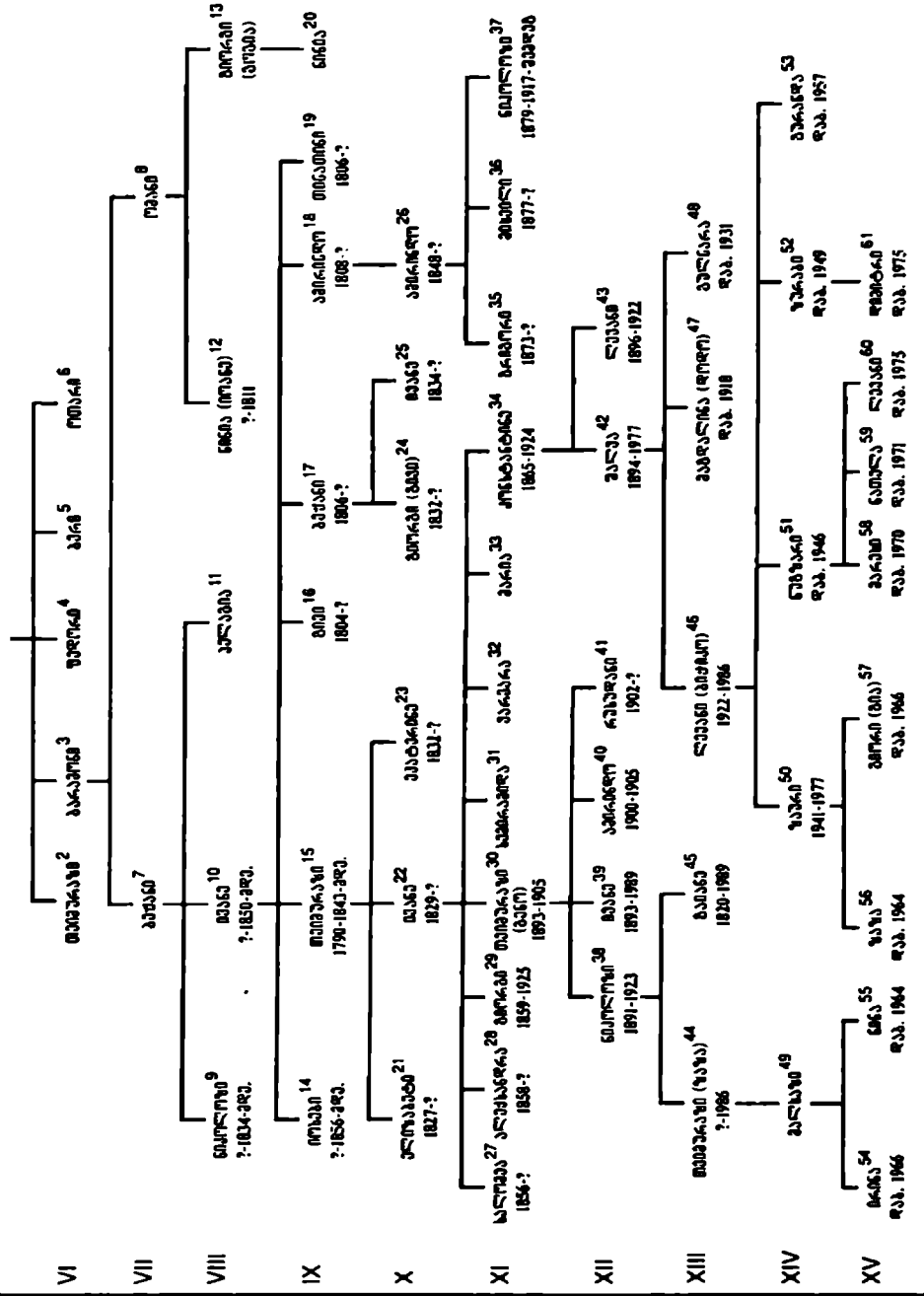

V

VI

VII

VIII

IX

X

XI

XII

XIII

XIV

XV

გან: თავის ეპიშვიდ გრეგორიანთან ერთად მოიხსენიება 1850 წლის სიაში. დაქორწინებული იყო (1833) თავადის ასულ ქეთევან მირმანოვას ასულ ერისთავზე (ქასის).

1810. ამირანდო ივანესძე (1808-1847), პოდპორუშიკი (1850 წლის სიაში): როგორც თავისი ძმა ბეჟანი, ისიც ხოლყრამ იმსხვერპლა. პირველ ქორწინებით ცოლად ჰყავდა თავადის ასული თინათონ ზაქარაის ასული ციციშვილი, მეორეთი - ქეთევან სი-ი (სიაშია 1850წ.).

2618. ამირანდო ამირანდოს ძე პორუშიკი, გორის მაზრის მემამულეთა წინამძღვარი. დაქორწინებული იყო (1873) თავადის ასულ მარიამ დავითის ასულ ერისთავზე (1852-?).

2922. გორგი ივანესძე (1859-1925), პორუშიკი.

3830. ნიკოლოზ თეიმურაზისძე (1891-1923), დახეტიტეს ბოლშევიკებმა. დაქორწინებული იყო თავადის ასულ ნინა ევსტაფის ასულ თარხან-მოურავზე (1895-1947).

4334. ლევან კონსტანტინესძე (გორის მაზრა, 16.05.1896-1922), დაამთავრა ტიფლისის მე-4-ე გიმნაზია. თავისუფალ მსმენლად ჩაირიცხა ტიფლისის საცხენოსნო რაზმეულის ცხენოსანთა ასეულში (22.07.1915), იყო თურქეთის ფრონტზე: ტიფლისის მესამე სკოლის დამთავრების შემდეგ მიანიჭეს პრაპორუშიკობა. დაქორწინებული იყო თავადის ასულ ნინა ნიკოლოზის ასულ შერვაშიძეზე გარდაიცვალა საქართველოში.

სი მე-5-ე ცხროლში თავად ამილახვართაგან შედარებით ცნობილი არიან:

21. ერასტო, იასაული (მოიხსენიება 1754-1808 წწ.).

51. ოთარო, მიწაში (მოიხსენიება 1776-1789წწ.).

1316. ლუარსაბ ქახოსროსძე (1800-1874 წლის შემდეგ), პრაპორუიკი, 1850 წლის სიაში მეუღლესთან და შეილებთან თანე გორგო, ბარბარე, თამარა და ეფასთან ერთად არიან შეტანილი. დაქორწინებული იყო ნინა თანეს ასულ გელევანიშვილზე (1813-?).

2010. თანე ნიკოლოზისძე (1812-?), პრაპორუიკი, მოიხსენიება 1850 წელს პირველ მეუღლე მარფასთან და შეილებთან დიმიტრი, ვლადიმერ, თამარა და ნინასთან ერთად. მოაწყო ფოსტის გაძარცვა და 1849 წელს გაასახლეს ციმბორში 10 წლით. პირველი ქორწინებით ცოლად ჰყავდა აზნაურიშვილი მარფა თოსების ასული ყარაგოზაშვილი, მეორეთი - (1838) - თავადის ასული დავითან სიმონის ასული წერეთელი (1821-?).

2813. დავით ლუარსაბისძე (1848-?), მას არ ჰყავდა შეილი და იშვილა დისშვილის ადელქანდრე სიმონის ძე ჯაგახიშვილის შვილი.

3019. თანე გორგისძე (1833-1899-ის შემდეგ), დაქორწინებული იყო თავადის ასულ მარიამ არაკლის ასულ მარაბულზე.

3920. ვლადიმერ თანესძე (1.02.1846-1.05.1902), დაქორწინებული იყო (3.11.1866)

თავადი აგილსებარები

VI ბარბაქაძის შტოებიდან გამომდინარე

თავადი ნიქოლოზ რაფსო ძე აგილსებარები 45-1

?-1797

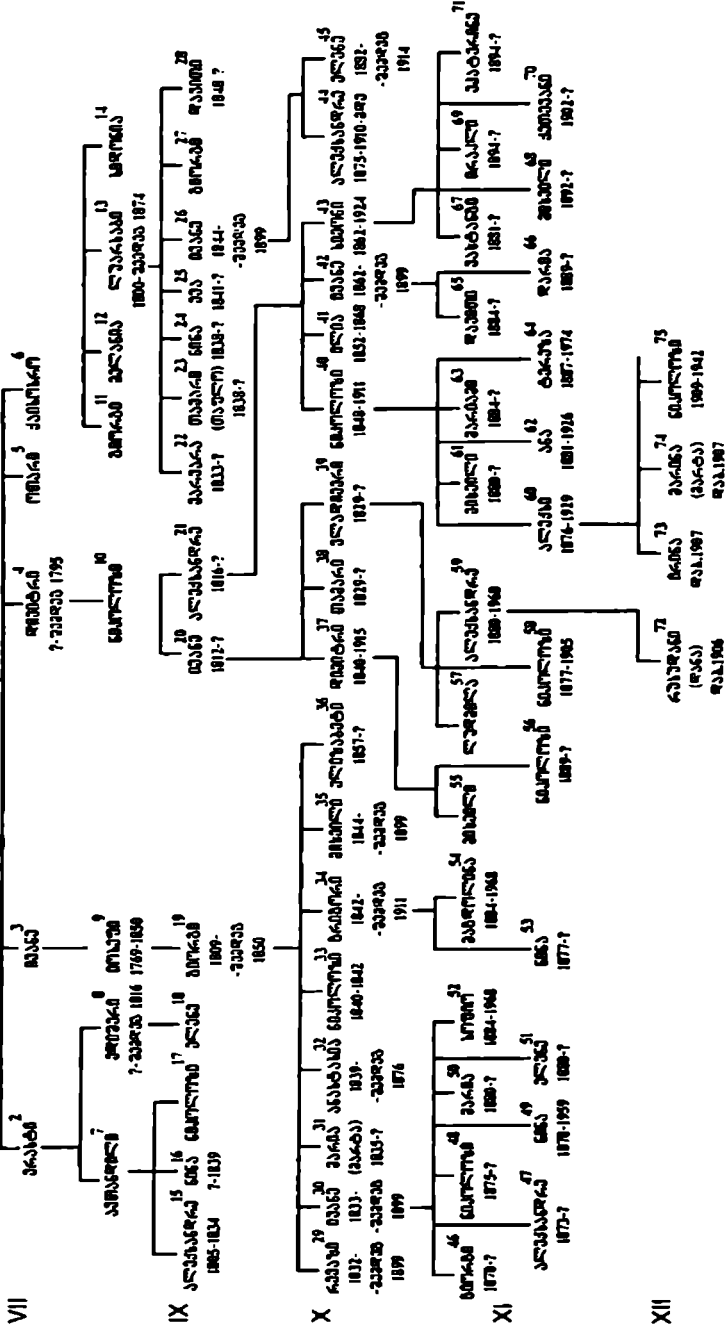

მარკოსა მარიამ ალექსანდრეს ასულ დე ტრავერსზე

40.21. ნიკოლოზ ალექსანდრეს ძე (1848-1911), დაქორწინებული იყო ანა ზაქარაის ასულ ფეოდოროვაზე.

49.30. ნინა (ნინო) ივანეს ასული (ტიფლისი. 1878. ყერანის მიხედვით 9.04.1885) - პარიზი. 15.08.1959). გათხოვილი იყო თავად ალექსი ნიკოლოზისძე ამილახვარზე (20.11.1879-21.12.1929).

65.37. ნიკოლოზ დიმიტრის ძე (1889 ნიუ-იორკი. 1959). ჩრდილოეთის დრაგუნთა მეთურამეტე როტმისტრი. ემოგრაციაში საპოლკო გაერთიანების თავმჯდომარე.

58.39. ნიკოლოზ ვლადიმერის ძე (1877-19.05.1905). ადიუტანტი. დაკრძალულია პეტერბურგის ნოვოდევიჩის მონასტერში.

59.39. ალექსანდრე ვლადიმერის ძე (ვარსკოე სელო. 20.11.2.12.1880 - ნიუ-იორკი. 21.09.1968). ჩარიცხული იქნა პაუის სასახლესთან (9.03.1899), ტიფლისის პაუის კორპუსიდან გამწესებულ იქნა პაუის კორპუსში (3.1-1899), გამოცდების შემდეგ სამსახურში გაამწესეს ყიზლარ-გრებენსკის კაზაკთა ასეულში (13.08.1902). 1909 წლიდან მსახურობდა იმპერატორის ოჯახში ლიუდიაში (მისმა უდიდებულესობამ დააჯილდოვა იგი ოქროს ხმლით). წმ. სტანისლავის 3-ხარისხის ორდენის კავალერი (6.12.1910); (8.05.1913 წელს) დემობილიზებული იქნა სამსახურიდან. დატოვეს პეტერბურგის მაზრის გეარდიული კავალერიის თადარიგში და დაჯილდოებული იქნა ცხენოსანთა არმიაში სამსახურის ნიშნით. 1917 წელს გეარდიის პოლკოვნიკია. მის მიერ ჩამოყალიბებული ქართულ დრაგუნთა პოლკის უფროსია; სამოქალაქო ომის დროს ესპანეთში მოხალისედ შევიდა გენერალ ფრანკის არმიაში. ნიუ-იორკში რუს სამხედრო ინვალიდთა კავშირის თავმჯდომარე. დაქორწინებული იყო შევდ ბარონესა ცეცილია ვლენე რეგინე ემანუელე კარლოვა-ხრისტოფოვა-ოტტოვას ასულ ფონ გრიტუზზე (- 30.11.12.12. 1872 - პარიზი. 29.01.1934). ბარონ კარლ ხრისტოფორ ოტტო ვა.ც. ქალიშვილი. დედათ ბარონესა ემმა ფონ შტემპელთ. პირველი ქორწინებით ცოლად ჰყავდა შეედი ჯონ ჰერნარდტი.

60.04. ალექსი ნიკოლოზის ძე (20.11.1876-21-12.1929). როტმისტრი, პირველი მსოფლიო ომის მონაწილე. გარდაიცვალა საფრანგეთში. დაქორწინებული იყო თავადის ასულ ნინა (ნინო) ივანეს ასულ ამილახვარზე (ტიფლისი, 9.04.1885-პარიზი, 15.08.1959). თავად ივანე ამილახვარის ქალიშვილი, რომელიც შეეძინა თავადის ასულ მარიამ მანაბელისაგან.

62.40. ანნა ნიკოლოზის ასული (1881-1926). გათხოვილი იყო ივანე ნინძეზე.

64.40. ტერეზა ნიკოლოზის ასული (ტიფლისი. 9.10. 1887- პარიზი, 5.03.1974). გათხოვილი იყო (ტიფლისი 1907) თავად ივანე გრიგოლისძე ვაგახიშვილზე (2.04.1882- პარიზი, 112. 1952).

75.59. რუსუდან ალექსანდრეს ასული (დ. 31.08.13.09.1906). გათხოვილი იყო საფრანგეთში (26.09.1927) პოლანდიელ პენროე პერარდ იოჰან მას გვესტერა-ნუსზე (ნიდერლანდები, 9.09. 1894-?) (გაცილდა. მათ ჰყავდათ ორი ქალიშვილი).

73.60. ორინა ალექსის ასული (დაიბადა წითელ წყაროში 24.06.1905). გათხოვილი იყო (ბურგ-ნა-ლანსეში. საფრანგეთი, 16.07.1929) სიმონ ვლადიმერის ძე მაღალაშვილზე (14.12.19. 00 - პარიზი, 24.11.1962).

74.60. მარინა (მარია) ალექსის ასული (დ. ტიფლისში 1.07.1907) ცოლად გაჰყვა საფრანგეთში (29.03.1930) შალვა ალექსანდრეს ძე ნებურძეს (20.12.1903 - ?). შეირე ქორწინებაში (პარიზი, 1944) გათხოვილი იყო თავად არჩილ მიხეილის ძე დადიანზე (5.10.1909-102.1976).

იმევე საგვარეულოდან ცხრილში არ შევიდნენ:

თავადის ასული ოფლია ნიკოლოზის ასული, დაბადებით იფონა (12.06.1857 - 1.08.1877) ეაუშიელ მცორეწლოვან თავად ნიკოლოზთან ერთად დაკრძალულია პეტერბურგში.

თავადი გრიგოლ მიხეილის ძე (20.11.1876-11.02.1888). დაკრძალულია პეტერბურგის ნოვოდევინის მონასტერში.

თავადი იაკობ ალექსანდრეს ძე (ელადიკაეკასი, 27.08.1894 - ყარაკახი, 10.04.1979), პოლკოვნიკის ეაუშიელი. დაამთავრა ელადიკაეკასის კადეტთა კორპუსი, მე-19 დრაგუნთა პოლკის მეთაური. თეთრი მოძრაობის მონაწილე, შტაბს-როტმისტრი. ემიგრაციაში ცხოვრობდა ოუგოსლავიაში. მსახურობდა რუსულ კორპუსში, გარდაიცვალა ენესუელაში დაქორწინებული იყო გერა თანეს ასულ №-ზე (დაახ. 1900 - ენესუელა, 30.06.1965) მათ ჰყავდათ შვილები (ქალიშვილი, ეაუშიელი და შვილიშვილები).

თავადი ალექსანდრე (დ. დაახლ. 1930), 1945 წელს ოუგოსლავიაში რუსული კორპუსის მე-4-ე კლასის კადეტი (შესაძლოა, იყო თავად იაკობის შვილი).

P.S. ამილახვრები (ამილახორი) - მის დროშაზე ითვლებოდნენ: გიორგი ბატონიშვილი, ზევედინიანი, ფაღვენიანი, მაჩაბელი, თუმანიანი, მროველი, ქაიხოსრო ავალიშვილი, ურბნელი, ხერხაულდანი, ფაღვანდანი, მთავარესპისკოპოსი, არაქ გორას ზედათ ან სადელიოფლო არის, ან სუეისცხოველისა და ეფლესარუმისა, ამირეჯიბიანი, თვადამწვარანი, ელიზბარ დეასამიძე, როსტომ ქავთარაძე, შალვა თუხარული, თაქთაქ თაქთაქძე ტატინი, წერეთლის სამამულო, აბაშიძის მამულები, იტრიის წინამძღვარი, აბაზაძე დამიანაშვილი, გულბათ ავალიშვილი, ფაფინა იაღუზაშვილი, ამუან თუხარული (1606-1648) (პირთა ანოტირებული დიქსიკონი. წიგნი I. თბ. 1991. გვ.115).

ამილახვრებს ქორწინებითი კონტაქტები ჰქონდათ შემდეგ საგვარეულოებთან ბაგრატიონები. ერისთავები. (არაგვისა და ქსნის), ჯორჯაძეები. ორბელიანები.

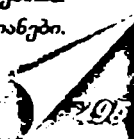

დადიანები, გრუზინსკები, თარხან-მოურაეები, საყვარელიძეები, ბაგრატიონ-
მუხრანელები, ნოდოიაშვილები, თაზაშვილები, ტყეშელაშვილები, თუმანიშვილები,
თურქიშვილები, შერვაშიძეები, კერესელიძეები, ფაქელიშვილები, ციციშვილები,
გელდენიშვილები, ყარაგოზიშვილები, წერეთლები, ჯაფარიშვილები, მამაბლები,
სინიძეები, მაღალაშვილები და სხვ.

ამილახვრები

- ავთანდილ I (1425-1429)
- თაყა I (1429)
- თაყა II (1442-1446)
- ამირინდო I (1477-1481)
- შაშია (1504-1510)
- სილოში (1508-1510)
- ბარძიშ I (1569-1578)
- თაყა III (1511-1605)
- პაპუნა (1605-1614, 1619-1620)
- ბარძიშ II (1614)
- ანდრეაფარ (1614-1619, 1620-1625)
- იოთამ I (1626-1633, 1634-1642, 1645-1649)
- ბუქანი (1633-1634)
- ანდრეაფარ II (1649-1656)
- გიფი I (1656-1696)
- იოთამ II (1696-1698)
- ავთანდილ IV (1698-1703, 1714-1716)
- ანდრეაფარ III (1703-1714)
- გიორგი (1704-1714, 1716-1723)
- გიფი II (1723-1735)
- ამირინდო II (1735-1744, 1748-1760)
- დიმიტრი (1744-1748, 1760-1762)
- რევაზი (1765-1775)
- ასყ (1776-1787)
- ოთარო (1787-1801)
- ალექსანდრე (1750-1802)
- ივანე (1829-1905)
- დიმიტრი (1906-1942)

ამილახვარი ბარძიშ დავითოს ძე 1832 წ. შუთქმულების საგამომძიებლო კო-
მისიაში დაკითხული ბარძიშ ამილახვარი უჩვენებს:

- ცოლად მყავს გიორგი ფალაგანდოვის ქალი შაია. მყავს შვილები: გიფი -

21 წლისა, ოსები - 18 წლისა, დაეთო - 10 წლისა და შეილიშვილები - გივის შვილები: ივანე - 4 წლისა, ნიკოლოზი - 2 წლისა, მიხეილ - 1 წლისა (ნაგამომიბელო საქმეები, VII, 1175)

ამ ბარძიმ ამილახვარს იხსენიებს თავის მოგონებებში დიმიტრი ყიფიანი (მეშუარეობა, 1930, გვ. 130-132).

ამილახვარი ბექან ბექან რუსეთში იყო 3 წელიწადს დეიდასთან; ასპინძის ომის მონაწილეა. 40 წლისამ შერთო ცოლი, იყო მიმბაში, 3 წელიწადს მესურსათედ. მისმა ძმამ ომანმა ქალანთარის ქალი ითხოვა. ბექან იყო იმერეთის მეფესთან, დადიანსა და გურიელთან. „სულ იმერეთი დაეიარე რუსული ფეშქაშები დაეიაროე“.

ბექან ამილახვარზე იხ. „დოკუმენტები საქართველოს სოციალური ისტორიისათვის“, II, №№ 165, 266, 289, 271.

1793 წ. მიმბაში ბექან მოურავია (იქვე, №271). მოურავობა მოუღია 1792წ. 5 I-ს (შ. მესხია, მასალები №154). 1803წ. 14 სექტემბერს ბექანი სთხოეს სახელოს ცოცხანოეს (იქვე, №153); ახლა კაპიტან პრაუნოკად ოსებში გახლდათ. მონაწილეობს 1804 წ. აჯანყებაში. აჯანყებულთა სიაში № 40-ია.

ამილახვარი ბექან, პოდპორუჩიკი, თეიმურაზ ამილახვარის ძმა. თეიმურაზ ამილახვარი ჟუპლიას მგობარი იყო (გ. გოზალიშვილი, 1832წ. შეთქმულება, გვ. 200,202)

ბექანმა 1833 წ. ცოლად შერთო მირმანოზ ერისთავის ქალი ქეთევანი (მანანა ორბელიანის და). 1834 წ. უყოლა ეაუ გიფი.

ამილახვარი გიფი ბარძიმის ძე ბარძიმ ამილახვარის ჩვენების მიხედვით გიფი დაბადებულია 1811 წ. მას ცოლად ჰყავს ბიძნა რევაზის ძე ერისთავის ბიძაშვილი ტასია.

1826 წ. 6 იანუარს ქალაში დაიბადა გივის უფროსი ეაუ ივანე (გენერალი შემდგომში).

ამილახვარი ეკატერინე დაეთოს ასულა. გიორგი ამილახვარის მეუღლე. სარდალ ივანე დაეთოს ძე ორბელიანის და.

1801წ. 1 აპრილს იყო 19 წლისა.

ეკატერინე და ივანე ორბელიანების დედა თამარ იყო ერეკლე II-ის ასული მეორე ცოლისგან - ანნა ზაად აბაშიძის ასულსაგან.

როდესაც იულონ ბატონიშვილი ებრძოდა გიორგი ამილახვარს, როგორც რუსების მომხრეს, „სარდალ ორბელიანის და ამილახვარის მეუღლე გამოიყვანეს თავის სახლიდან და დაამწყვდიეს იულონ ბატონიშვილის კუთვნილ სოფელ ბელოთში“ (აქტები, I, 239).

ხელნაწერს, რომელიც წარმოადგენს სხვადასხვა ხელით ნაწერი ლექსების კრებულს და რომლის ჰერონიაში 1809 წელია, მოთავსებულია ლექსი: „ამბიკოდ თქმულნი მიცეალებასა ზედან ეკატერინა სარდლის ასულისასა“ (ქართ.

ხელნაწერთა აღწერილობა. III. თბ. 1963. გვ. 71).

ამილახვარი თეიმურაზ იფანეს ძე (1805-1839). 1832 წ. შეთქმულების მონაწილე. პრაპორშიკი.

-წელსა ჩელბ (1832) დეკემბრის იზ (17) დამიჭირეს: და გაეთავისუფლდი შეწვენითა მღთისათა აგვისტოს კი (30) დღესა: ოთხშაბათსა, წელსა ჩელგ (1833). რომელიცა ამ ცხრა თეეში მსუეც არ მინახავს, რომელსაც კლიტეები გვიდლო კარებ'სეთ'.

-თავადი თეიმურაზ ამილახვარი გარდაიცვალა... წელსა ჩელთ (1839), იელი-სის ე. ოთხშაბათს, შუადღისას'.

თეიმურაზმა კომისიას უჩვენა: ვარ 28 წლისა, ცოლად მყავს ფაელენიანთ ქალი, მყავს ორი უცოლო ძმა და ორი შეილი, ვაჟი და ქალი (VII. 1167).

მისი ძმებია: 1. ბეჟან (რომელმაც 1833წ. 3 ნოემბერს ცოლად შეირთო მირზა-ნოზ ერისთავის ქალი ქუთფანთ, მანანა ორბელიანის და), 2. ამირანდლო.

ამილახვარი იფანე გიფის ძე (1829-1905). მეფის ერთგული გენერალი და ქართულ სიძველეთა რესტავრატორი. ზოგადი განათლება მიიღო თბილისის ვაჟთა გიმნაზიაში. სადაც დაამთავრა 6 კლასი. ხოლო სამხედრო განათლება შეიძინა სამსახურში, რაც დაიწყო 1850 წ. პრინც ეიორტენბერგელის ნიუეგოროდის (ნიუნინოეგოროდის) პოლკში. ა განუწყვეტლივ იღებდა მონაწილეობას იმ ომებში, რომელთაც მეფის რუსეთი აწარმოებდა კავკასიაში, განსაკუთრებით



მთიულთა წინააღმდეგ

1852 წ. მიიღო პრაპორშნიკის ჩინი; პირველად თავი ისახელა და საერთო ყურადღება მიიქცია თავისი გულადობით და ამხანაგებისათვის თავდადებით 1853 წ. 31 აგვისტოს ჩამიკის კოშკთან. რო-

იფანე ამილახვარის გერბი

ცა ზაქარია ჭავჭავაძის წინააღმდეგ მოუხდა მოქმედება: ხელათევე ეკვეთა იქითკენ. სადაც დაჭრილი ოუსკერი ჭავჭავაძე მტერმა გაიმარტოხელა და ხიფათში იყო. ა-მა ერთი შეტევით იხსნა ჭავჭავაძე სიკედილოსაგან. თუმცა თვითონ მტრის ტყვეამ კოსერში დასჭრა.

უფრო სახელგანთი იყო ა-ს მონაწილეობა ბაილდუროსა (იმავე წელს 2 IX) და ბაშკადიკლარის (19. IX) ბრძოლებში: უკანასკნელ ბრძოლაში ფეხქვეშ ცხენი მოუკლეს. მან მტრის ხმლით გაარღვია და გზა გაიკაფა თავის ესკადრონი საკენ. ასეთი მამაცობისათ-

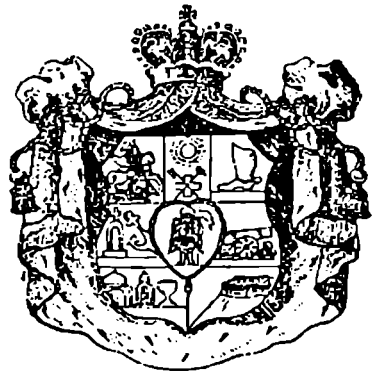

რეკონსტრუქცია

ვის მიიღო პირდაპირ პოლკოვნიკის ჩინი.

1854 წ. მონაწილეობდა აჭარაში მოქმედ ანდრონიკაშვილის რაზმში და განსაკუთრებით თავი ისახელა ჩოლოქთან, სადაც სელიმფაშას ჯარები მთლად იქნა განადგურებული. მან მოაწყო და გაწვრთნა ქართველ ცხენოსან მოხალისეთა რაზმი, რომელმაც სულ მთლიანად ამოუღოთა ოსმალთა ბატალიონი. ასეთი და მსგავსი ერთეული სამსახურისათვის ჯილდოს ჯილდოზე იღებდა მეფის მთაურობისაგან.

1871 წ. რუსეთის იმპერატორმა გაგზავნა გერმანიაში ეორტემბერგის მეფისათვის ნიუეგოროდის პოლკის შეფობის 25 წლის შესრულების მისალოცად. აქ ყოფნისას ა-მა ინახულა პაროზის ამღები გერმანიის ჯარი და თავისი ახონებით გერმანიის იმპერატორის განსაკუთრებული ყურადღება მიიქცია.

კავკასიაში დაბრუნების შემდეგ ა. რუსეთის იმპერატორმა აირჩია თავის ფლოგელ-ადიუტანტად პოლკის 200 წლისთაზე. განსაკუთრებულ ჯილდოთა გარდა აღუდგინეს მისი გეარის ძველი სახელწოდება - ამჟღახორი.

1886 წ. როცა მეფის მთაურობამ განიზრახა სანაჩნოში კომლობრიეი აღწერა და ამ ნიადაგზე ხალხში მოხდა მღელვარება, ა-მა თავისი ტაქტით ხალხი დაამშვიდა და აღწერაც შეუფერხებლოე ჩაატარა. ამიტომაც 1904-05 წ. რევოლუციის დროს ცარიზმმა ა-ს, როგორც ტახტის ერთგულებაში არაერთგუნის ნაცადს, მიანდო ბაქოს გენერალ-გუბერნატორობა. მერე კი დაეაღლა გორისა და დუშეთის მაზრების შემოღება და აგრარულ ნიადაგზე მემამულეთა წინააღმდეგ აჯანყებული გლეხობის დაშოშმინება-დაშვიდება.

ამ მისიის შესრულების დროს ა გაციედა და ფლტეების ანთებით გარდაიცვალა ქ. გორში 1905 წ. 27 აგვისტოს. დასაფლავებულია თბილისში. ქაშეთის ეკლესიაში.

როგორც შექმნილმა და მსხვილმა მემამულემ ა-მა მეზობელ სოფლებში გაიყვანა გზები, გახსნა სკოლა სასოფლო-სამეურნეო განხრით, რომელსაც დაუთმო გაწყობილი მამული ბად-ენახით, მოაწყო თავის სახლში აფთიაქი და პატარა ამბულატორია. მოიწვია გამოცდილი ფერშალი, რაც იმდროინდელ სოფელში იშვიათი იყო.

უფრო ცნობილია, როგორც რესტავრატორი. განაახლა და გაამშენებია სამთავისის ტაძარი, სოფ. ქალაში მიძინების ეკლესია, ძველი გორისჯურის ციხე და ეკლესია, მხურვალე მონაწილეობას იღებდა გორის ხიდის აგებაში. ხოლო თბილისში კომისიაში, რომელიც აგებდა თბილისში სამთავისის ტაძრის გემამაზე ქაშეთის ეკლესიას.

ა-ს ეკუთვნის შენიშენები და დღიური, რომელიც მას სისტემატიურად უწარმოებია რუსეთ-ოსმალეთის 1877-1878 წწ. ომის მანძილზე ქართულ ენაზე შემდეგში ეს შენიშენები და დღიური მისი მეთვალყურეობით და ხელმძღვა-

ნელიობით რუსულად ითარგმნა, ხოლო ლიტერატურულად გააფორმა ნაწილობრივ მისივე კარნახით. დიდმკერობლური კონცეფციის სამხედრო ისტორიკოსმა გენერალმა ვ. ა. პოტიმ ნაშრომი დაიბეჭდა. ეს შრომა მეტად ვრცელია და შეიცავს ა-ს ბიოგრაფიისათვის უაღრესად ძვირფას ცნობებს და ეპოქისა და მისი კლასიციზმისათვის წრისათვის დამახასიათებელ დეტალებს.

ათანასე ტფილელი (მეტროპოლიტი 1711-1774). შეიღი აფთხანდილ ამილახვროსა დიპლომატი და მოსკოვში ქართული სტამბის გამმართველი. პირველად რუსეთში თან ახლდა მეფე ეახტანგ VI-ს.

არქიმანდრიტად აკურთხეს ქ ასტრახანში. ხოლო 1733 წ. ხელდასმულ იქნა პროველ ეპისკოპოსად. 1740 წ. 8 მაისს საკუთარი თხოვნის თანახმად, კათალიკოსმა დომენტიმ აკურთხა მეტროპოლიტად. თვით რუისის საყდარი კი (ეი. პროველის კათედრა) სამეტროპოლიტოდ გახდა.

იმევე 1740 წ. 7 ივლისს ა. უკვე ტფილელის კათედრაზე იქნა გადმოყვანილი. სადაც იღწეოდა განუწყვეტლივ 12 წელიწადს. ტფილელად ყოფნისას მან თავი გამოიჩინა სიონის ტაძრის ეკონომიკური მოღონიერებით, გამშენიერება-გაწყოებით. წინათ დაგირაეებული მამულ-ქონების გამოსკიდვით და ახლის მოქოებით. რის ცხოველ სურათს იძლევა სიონის ერთი უთარიღო სიგელი - იგი წარმოადგენს ა-ს ტფილელიობისას ნაღვაწის თავმოყრილ ნუსხას და ერთგვარ მემენტო-ს მის მომდევნო ტფილელიებისათვის. დაწერილი უნდა იყოს მისი რუსეთს გამგზავრების (1752წ.) წინ.

ერეკლე II-მ ტფილელიობის დროს ა. დესპანად გაგზავნა იესე მეფის ძესთან - ბატონიშვილ აბდულაბეგთან. რომელიც ერეკლეს ქართლის სამეფოს ეცილებოდა ლეკის ჯარით დაიმედებული.

1752 წ. 30 მაისს თეიმურაზმა და ერეკლემ ა. სიმონ მაყაშვილთან ერთად გაგზავნეს რუსეთის იმპერატრიცა ელისაბედ პეტრეს ასულთან საქართველოსთვის დახმარების სათხოვნელად.

ავადმყოფობისა და სიბერის მომიზეზებით. ა-მ თავი აარიდა საქართველოში დაბრუნებას. თუმცა წასელის წინ თავის მოადგილეს პროველ ქრისტეფორეს სწერდა: -თუ სიკედილი არ მეწია. წამოუსეღელი არ ავდგები. და როცა 1755 წ. თეიმურაზმა და ერეკლემ მოითხოვეს მისი უკან გამოგზავნა. ა-მ მიიღო რუსეთის ქვეშევერდობა და სამუდამოდ დარჩა მოსკოვში, ჯეუართამაღლების მონასტერში.

უფრო მნიშვნელოვანი და ნაყოფიერი იყო მისი მოღვაწეობა ქართული წიგნის გამომცემლობის დარგში. 1761-62 წწ. წმ. სინოდის ნებართვით ა-მ გახსნა მოსკოვში ქართული სტამბა. სადაც დაიბეჭდა არაერთი საეკლესიო წიგნი (სამოციქულო, დავითნი - ორჯერ, უაზნი, ლოცვანი და სხვ.). მანვე პირველმა დაიწყო ნაბეჭდ წიგნებზე ტირაჟის აღნიშვნა.

კათალიკოს ანტონ I-ს თხოვნით ა-მ 1769 წ. მოსკოვიდან გამოგზავნა მონი. რაც საქართველოს ეკლესიას წინათ საბერძნეთიდან მოსდიოდა.

გარდაიცვალა მოსკოვს 1774 წ. 9. VI. დასაფლავებულია ღონის მონასტერში.

ათანასეს ძმები იყენენ გახტანგ, გივი, ამირანდო ამილახვრები (ს. კაკაბაძე, ისტ. საბ. V. 24).

ეკატერინე II-ის ტახტზე ასვლის თვითმხილველის ამბავს შეიცავს უცნობი ქართველი მღვდელმთაფრის წერილი, რომელსაც თ. ჟორდანია მიაწერს ათანასეს. მისი რუსული თარგმანი შეცდომებით დაბეჭდილი აქვს 1900 წელს ა. ხახანოვს (იგივე ალ. ხახანაშვილი).

ამილახვარი ალექსანდრე დიმიტრის ძე (20. X. 1750-1802), ქართველი პოლიტიკური მოღვაწე მამასთან ერთად მონაწილეობდა რეაქციონერი თავადების მიერ ერეკლე II-ის წინააღმდეგ მოწყობილ შეთქმულებაში (იხ. პაატა ბატონიშვილის შეთქმულება 1765), რისთვისაც სასტიკად დაისაჯა (მაჟარეს ცხერი და გადაუჭრეს ფეხის ძარღვი).

1771 წელს პატიმრობიდან გაიპარა და რუსეთს გადაიხეწა, დაუკავშირდა ქართლის ტახტის პრეტენდენტს ალექსანდრე ბაქარის ძეს და ტახტისთვის ბრძოლაში შემწეობა აღუთქვა. 1783 წელს რუსეთის მთაურობამ ერეკლე II-ის თხოვნით ა. შუიკრო და ეიბორგის ციხეში ჩასვა. 1801 წელს ამნისტიით გათავისუფლდა და საქართველოში გამოემგზავრა, მაგრამ გზად, ასტრახანში გარდაიცვალა.

რუსეთში ყოფნისას დაწერილ პოლიტ. პამფლეტში „გეორგიანული ისტორია“ (გამოცა რუს. ენაზე, პეტერბურგში, 1779), ა. მოგვითხრობს საკუთარ თავგადასავალს. ახასიათებს XVIII ს. II ნახ. ქართლის პოლიტიკურ მდგომარეობას და სახელმწიფოებრივ წყობილებას, უარყოფითად აფასებს ერეკლე II-ის მიერ მოღვაწეობას. თხზულება განსაკუთრებით საინტერესოა ქართველი თავადის პოლიტიკური შეხედულებების დასახასიათებლად. ავტორის მსჯელობა სამეფო ხელისუფლებაზე გამსჭვალულია შეუზღუდველი თვითმაყრობელი მმართველისადმი უკიდურესი სიძულვილით.

ქართული პოლიტიკური აზროვნების ისტორიისათვის კიდევ უფრო საინტერესოა ა-ის პოლიტიკური ტრაქტატი „ბრძენი აღმოსავლეთისა“, რომელშიც ავტორი იძლევა სახელმწიფო წყობილებისა და მართვა-გამგეობის მისეულ სქემას.

იგი ცენტრალიზებული სახელმწიფოს წინააღმდეგია, მოითხოვს თავადების პოლიტიკური უფლებების გაძლიერებას, სახელმწიფოს მართვა-გამგეობის სხვადასხვა დარგის წაბარებას წარჩინებული საზოგადოების წარმომადგენლებისათვის. გარდა ამისა, გამოთქვამს შეხედულებებს სამღვდელთა გლეხობის,

ხელაყენების ადგილის შესახებ სახელმწიფოში.

ა-ის მსოფლმხედველობაში აღსახა XVIII ს. ფრანგი განმანათლებლის ზოგიერთი პროგრესული იდეა. მაგრამ ეს იდეები მის პრაქტიკულ მოღვაწეობასთან არ იყო დაკავშირებული. ა-ს ეკუთვნის აგრეთვე რუსულ ენაზე დაწერილი დრამატურგიული სცენა „ასტრახანში“. თხზ.: „ბრძენი აღმოსავლეთისა...“ „მოამბე“. 1902. №2; *გეორგიანული ისტორია*. თარგმ. ვ. ქიქიძისა. „მნათობი“. 1939. №8.

ამილახვარი ამირანდო ავთანდილის ძე (გ. II. 1772). ქართლ-კახეთის სამეფოს პოლიტ. მოღვაწე. 1735-იდან იყო **ამილახორო**. მხარს უჭერდა თეიმურაზისა და ერეკლეს II-ის ქართლში გამეფებას. რამდენჯერმე დაკარგა ამილახორობა. მაგრამ საბოლოოდ დაიბრუნა იგი 1765 შემდეგ. იყო ზემო ქართლის სადროშოს სარდალი და გორის მოურავი.

ამილახვარი ანდრუყაფარ გივის ძე (გ. 1626). ქართლის მსხვილი ფეოდალი. ირანელი ორიენტაციის ფეოდალთა ლიდერი. თავადური რეაქციის ტიპობრივი წარმომადგენელი XVII ს. I მეოთხედის ქართლში. ირანის წინააღმდეგ გიორგი სააკაძის მეთაურობით მოწყობილი აჯანყების დროს (1625) ქართველებმა შეიპყრეს და არშის ციხეში დაამწყვდიეს; მარაბდის ბრძოლაში გამარჯვებულმა ირანელებმა ა. გაათავისუფლეს და მამული დაუბრუნეს. ა. ზედიზედ აწყობდა დაშქრობებს მესობელი ფეოდალების წინააღმდეგ. ამოწვევითა დასწავლდა საგარეო ენაზე. ააოხრა მცხეთა და გაძარცვა ეკლესია-მონასტრები. ა-ის დადუბეის შემდეგ მოწინააღმდეგეებმა ამოწვევით მისი ოჯახი.

ამილახვარი ბარბიმ (ქოთარ) თავას ძე, ქართლის სამეფოს პოლიტიკური მოღვაწე XVI ს. II ნახ-ში. საამილახეოს უფროსი. პროთურქული დასის მეთაური. იბრძოდა ქართლის მეფის სიმონ I-ის წინააღმდეგ და მხარს უჭერდა მის პოლიტიკურ მეტოქეს. კახეთის მეფე ალექსანდრე II-ს. სიმონ I-ის ირანში ტყვეობისას აეიწროვებდა მეფის ოჯახს. ა-ის დახმარებით დაიკავეს თურქებმა გორის ციხე და ზემო ქართლის სხვა ციხეები. სიმონის დაბრუნების შემდეგ (1578) ა. დააპატიმრეს, ჩამოართვეს ამილახეობა და მამულების ნახევარი. შემდგომში პოლიტიკურ ასპარეზს ჩამოსცილდა.

ამილახვარი გივი ანდრუყაფარის ძე (1689-1754 ან 57). ქართლ-კახეთის სამეფოს პოლიტიკური მოღვაწე საამილახეოს უფროსი. ზემო ქართლის სადროშოს სარდალი და გორის მოურავი. პოლიტ. ასპარეზზე ჩანს 1722-იდან. ხშირად იცელებოდა საგარეო ორიენტაციის და ბრძოლის მეთოდებს. ებრძოდა ოსმალობას (1723-35), თუმცა ხშირად დათმობასაც მიდიოდა. 1726 ოსმალებს ხელი ააღებინა სიონის მქათად გადაკეთების განზრახვაზე. 1727 მეფე იესეს გარდაცვალების შემდეგ ოსმალებმა ქართლი რამდენიმე საგამგეო ერთდროულად (სანჯაყად) დაიყვეს ა. ზემო ქართლის სანჯაყის გამგებლად დაინიშნა.

იგი ოსმალებთან ერთად იბრძოდა მოთარეშე ლეკ ფეოდალთა წინააღმდეგ. ამასთან ერთად, იძულებული იყო მონაწილეობა მიეღო ოსმალების ექსპედიციებში კახელთა წინააღმდეგ. თუმცა კი ფარულად აჯანყებულ კახელებს ეხმარებოდა. თამაზ-ყული-ხანის (შემდგომში ნადირშაჰი) ამიერკავკასიაში მოსვლის შემდეგ 1734 ა-მა ყიზილბაშებთან ერთად დაიწყო ბრძოლა თურქების წინააღმდეგ. 1735 მიუკლონეული დარტყმით აიღო გორი და მონაწილეობდა თბილისიდან ოსმალების განდევნაში. თუმცა ქართველთა ბრძოლა ოსმალების წინააღმდეგ ხელს უწყობდა ირანელთა წარმატებებს. ნადირ-შაჰს არ მოსწონდა, რომ ქართველებში ყვეს იკიდებდა ქრისტიანული საქართველოს აღდგენის იდეა. ამიტომ მან დააპატიმრა ა. და სხვა ქართველი პატროტები (თეიმურაზ II, აბელ ანდრონიკაშვილი, მამუკა მუხრან-ბატონი, ქიხოსრო ავალიშვილი, ვახუშტი აბაშიძე). მალე ისინი ტყვეობიდან გამოიქცნენ. 1736 ა. შანშე ქსნის ერისთავსა და ეახუშტი აბაშიძესთან ერთად სათავეში ჩაუდგა ანტიირანულ აჯანყებას ქართლში. მალე ირანელებმა ვერაგობით შეიპყრეს ა., ბრძოლას შანშე ქსნის ერისთავი განაგრძობდა. 1737 ნადირ-შაჰმა ა. და სხვა დაპატიმრებული ქართველები ავღანეთის ღაშქრობაში წაიყვანა. აქ მათ თავი გამოიჩინეს და შაჰმა გადაწყვიტა, ქართველი ტყვეები სამშობლოში დაებრუნებინა და შანშე ერისთავის წინააღმდეგ გამოეყენებინა. ამ დროისათვის შანშე ერისთავის ბრძოლის მეთოდები (დაღესტნელითა გამოყენება) მიუღებელი გახდა ქართველობისათვის, ამიტომ ირანელებმა ადვილად დაიმორჩილეს ქსნის საერისთავო და ა-ს გადასცეს 1741 შაჰმა ა. ქართლის ექვლად (გამგებლად) დანიშნა, დაუმტკიცა ამილახორობა და ქსნის ერისთავობა. შემდეგ ა. მონაწილეობდა ნადირ-შაჰის დაღესტნის ღაშქრობაში. მაგრამ მისი ირანოფილური პოლიტიკა დიდხანს არ გაგრძელდებულა. მისი უკმაყოფილება გამოიწვია, ერთი მხრით, ბაგრატიონთა კახური შტოს (თეიმურაზ II) დაწინაურებამ ქართლში, მეორე მხრივ, ნადირ-შაჰის მძიმე საგადასახადო პოლიტიკამ, და 1742 იგი სათავეში ჩაუდგა ქართლის აჯანყებას ირანელთა უღლის წინააღმდეგ (იხ. ქართლის აჯანყება 1742-45). 1744 აჩაბეთის ბრძოლაში ა. დამარცხდა და 1745 იძულებული გახდა, დანებებოდა თეიმურაზ II-ს. დამარცხებული ა. ისპაჰანში გაგზავნეს. აქ ის ფორმალურად გამაჰმადიანდა, მიიღო შაჰ-ყული-ხანის სახელი და ირანის გეარდიის უფროსი (ყულარაღასი) გახდა. 1747 ნადირ-შაჰმა გადაწყვიტა, დაესაჯა -ურჩიო თეიმურაზ II და ერეკლე II და ა-ს დააეალა 30 ათასი კაცით საქართველოში შეჭრილიყო. ამ განზრახვას ხელი შეუშალა შაჰის სიკვდილმა. 1749 ა-მა შემოიკრიბა ირანში მყოფი ქართველები. შეაიარაღა და ხმლით გაიკაფა გზა საქართველოსაკენ.

სიცოცხლის უკანასკნელ წლებში ა-მა არაერთი დანგრეული ციხე და კლესია აღადგინა ქართლში, იმერეთსა და მესხეთში, დიდი ფინანსური, მორალური და სამხედრო დახმარება გაუწია თეიმურაზ II-სა და ერეკლე II-ს

ამილახვარი გივი იოთამის ძე (გ. 1700). საამილახვროს უფროსი. ზემო ქართლის სადროშოს სარდალი და გორის მოურავი (1656-96). ვახტანგ V-ისა და არჩილ II-ის პოლიტიკის მიმდევარი. აქტიური მონაწილეობა მიიღო გიორგი XI-ის აღსაწყობაში სპარსეთის წინააღმდეგ (1688). აღსაწყობის დამარცხების შემდეგ თავი შეაფარა რაჭას გარდაიცვალა იქვე.

ამილახვარი დემეტრე, XVIII ს. 50-60-იანი წწ. პოლიტიკური მოღვაწე. ქართლის სამეფო კარის სახლთუხუცესი, ერეკლე II-ის მოწინააღმდეგე თავადების ერთ-ერთი მეთაური. მონაწილეობდა 1756 პაატა ბატონიშვილის შეთქმულებაში. მეთაურობდა „მარტოზაშვილის დარბაზის“ უკიდურესად რეაქციულ ფრთას. შეთქმულების დამარცხების შემდეგ ჩამოართვეს მამულები, ქონება და დასაჯეს „სახალხო შერცხენით“. ფიზიკური სასჯელისაგან დაინდეს ავადმყოფობის გამო. გარდაიცვალა 80-იან წწ.

ამილახვარი დიმიტრი გიორგის ძე (1906. სოფ. ბაზორკინო, თერგის ოლქი. ახლანდელი ჩქვშენი, ჩრდ. ოსეთის ასსრ. - 24. X. 1942, ელ-ალამენი), დაბადების ადგილის მიხედვით „ბაზორკად“ წოდებული. საფრანგეთის არმიის ოფიცერი. 14 წლამდე იზრდებოდა საქართველოში. შემდეგ ოჯახთან ერთად გადასახლდა უცხოეთში. 1922 წლიდან ცხოვრობდა პარიზში.

სწავლობდა სენ-ის-რის სამხედრო სასწავლებელში (1924-26), რომლის დასრულების შემდეგ მსახურობდა ჩრდ. აფრიკაში უცხოურ ლეგიონში. II მსოფლიო ომის დასაწყისში ჩაირიცხა სიდი-ბელ-აბესში (აღმერი) შექმნილი უცხოური ლეგიონის მე-13 ნახევარბრიგადაში (1940 თებ.). თავი ისახელა ნარეიკის ბრძოლაში (1940 მაისი-ივნისის დამდეგს).

პიტლერული ოკუპაციის დროს ლეგიონი ჩრდ. საფრანგეთიდან ინგლისში გადავიდა. სადაც შეადგინა თავისუფალი საფრანგეთის ძალების პირველი ბირთვი. მონაწილეობდა ერიტრეის კამპანიაში, განსაკუთრებით ისახელა თავი ქ. მასაუის აღებისას. სადაც მოულოდნელი შეტევით ხელთ იგდო იტალიელთა რამდენიმე საეკადრო ნაღმოსანი და მრავალი ტყვე (1941 წ. 7. IV). ა-მა მონაწილეობა მიიღო სირიის კამპანიაში და ქ. დამასკოს აღებაში. ვიშის მთავრობამ მას სიკედილი მიუსაჯა. ა-მა მიიღო ლეიტენანტ-კოლონელის წოდება და დაინიშნა უცხოური. ლეგიონის ნახევარბრიგადის მეთაურად, მისმა ნაწილმა გენერალ კენიშის ბრიგადის შემადგენლობაში გააფთრებული წინააღმდეგობა გაუწია გენერალ ერომლის არმიას „უდაბნოს ევრდენად“ წოდებულ 16-დღიან ბირ-ჰაკეიმის ბრძოლაში (1942 წ. 26 მაისი-10 ივნ.). 1942 ა. დააჯილდოეს „განათვისუფლების ჯერით“, ოგი გმირულად დაიღუპა ელ-ალამენის ბრძოლაში. დაკრძალულია ლიბიის უდაბნოში. 1956 ა-ის სახელი მიენიჭა სენ-სირის სამხედრო სასწავლებლის 143-ე გამოშვებას.

ამილახვარი იასე (გ. 30. IX. 787). ქართლ-კახეთის სამეფოს სახელმწიფო და სამხედრო მოღვაწე ცოლად ქაჯედა ქართლის მეფის იესეს ასული სორე-

შანი მოუხედავად იმისა, მხარს უჭერდა ერეკლე II-ს თავისი ცოლისძმის აბდულა-ბეგის წინააღმდეგ ბრძოლაში. ერთგულებისათვის ერეკლე II-მ კახეთში მამულები უბოძა. 1754. თამაზის გადაყენების შემდეგ, დანიშნეს ქიზიყის მოურავად. 1756 ქიზიყის მოურავობა კელავ თამაზს დაუბრუნეს. ა. კი ქიზიყიდან გაიწიეს და ქარაღლის სამეფო კარის სახლთუხუცესად დანიშნეს კვაკა სარჯლის სახელოც. 70-იან წწ. თავი გამოიჩინა ღვეთა წინააღმდეგ ბრძოლაში.

ამილახვარი ოთამ პაპუნას ძე (დ. დაახლ. 1649). XVII ს. 30-50-იანი წწ. ქართლის დიდი ფეოდალი. პოლიტიკური მოღვაწე. ზურაბ არაგვის ერისთავთან ერთად ეურჩებოდა გიორგი სააკაძეს. ხან თეიმურაზ I-ს ებრძოდა, ხან როსტომ მეფეს. ბერი ეგნატაშვილის ცნობით, „სითყნაც დრო დაახელოს, იქით-ქენ იყის“.

ამილახვარი ოთარ რევაზის ძე აღმ. საქართველოს პოლიტიკური მოღვაწე XVIII ს. უკანასკნელ მეოთხედში. საამილახვროს უფროსი, ზემო ქართლის სადროშოს სარდალი, გორის მოურავი. 1789 ა-ის წინააღმდეგ გამოვიდნენ მისი სიმკაცრით უკმაყოფილო გორელები. ერეკლე II-მ დასაჯა უკმაყოფილონი, მაგრამ ა-ს უბრძანა, დაეცვა ბატონყმობის კანონით დადგენილი ნორმები. ა-მ გააშენა სოფ. ორჭობი, გაიყვანა ახალი სარწყავი არხები და აღორძინებულ ადგილებში დაასახლა ტყეეობიდან გამოსყიდული გლეხები. 1785 იბრძოდა საქართველოში შემოჭრილი ომარ-ხანის წინააღმდეგ. 1795 მონაწილეობდა კრწანისის ბრძოლებში. ერეკლე II-ის გარდაცვალების შემდეგ ა-ს ძალაუფლება შეიზღუდა. ბატონიშვილებს შორის ტახტისათვის ატეხილ ბრძოლაში ემხრობოდა დარეჯან დედოფლის ჯგუფს, მხარს უჭერდა თავის სიძეს იულონ ბატონიშვილის. ამის გამო 1801 წელს, დაკარგა ამილახვრობა.

ამილახვარი პაპუნა ოთამის ძე (გ. 1625), XVII ს. I მეოთხედის ქართლის სამეფოს პოლიტიკური და სამხედრო მოღვაწე. საამილახვროს უფროსი, ზემო ქართლის სადროშოს სარდალი, გორის მოურავი. ცოლად ჰყავდა სიმონ I-ის ასული თამარი. 1605 ოქტ. ქართლის მეფის გიორგი X-ის ბრძანებით დაეხმარა კახეთის დედოფალ ქეთევანს (თეიმურაზ I-ის დედა) ტახტის მიმტაცებელ კონსტანტინეს წინააღმდეგ ბრძოლაში (იხ. კონსტანტინე I კახეთის მეფე). მარტყოფის აჯანყების დროს (1625) მხარში ედგა გიორგი სააკაძეს თავი გამოიჩინა მარაბდის ომში (1625), შემდეგ - ირანელთა მოთარეშე რაზმების წინააღმდეგ ბრძოლაში. ა. თავის ყმებს მოაკვლევინა ქსნის ერისთავმა იესემ.

ამილახვარი რევაზ ოთარის ძე XVIII ს. შუა წლების აღმ. საქართველოს პოლიტიკური მოღვაწე მონაწილეობდა გივი ამილახვარის ანტიირანულ აჯანყებაში. 1744 აჯანყებას ჩამოშორდა და თეიმურაზ II-ს მიემხრო. 1750 დანიშნეს თბილისის ციხისთავად (მინბაშად). 1754 - ქართლის ნაიბად. 1772 ამილახვრობა მიიღო. მისი ქალიშვილი საღიომე ცოლად ჰყავდა იულონ ბატონიშვილის, ერეკლე II-ის ვაჟს.



თვანე ამილახვარი, -ჯარმა თავისი სამხედრო ძლიერება მტერზე არა მარტო მატერიალურ და რეცხობრივ უპირატესობაში უნდა ეძიოს, არამედ თავის მორალურ და სულიერ ძალაში. ჩვენ უნდა გვახსოვდეს ძველი ალზრდის კავკასიური ეს სისტემა და გვახსოვდეს კარგად: (ა ამილახვარი)

გენერალ-ადიუტანტი, კავალერიის გენერალი თვანე გივის ძე ამილახვარი ქართლის თავადთა ერთ-ერთი უძველესი სახლის შთამომავალია. არსებობს მოსაზრება, რომ მისმა ერთ-ერთმა წინაპარმა ოტია ზედგინიძემ უდიდესი გმირობა ჩაიდინა. მეფე გიორგი VIII-ს მან განსაცდელი ამცხი და სასახლიდან გაასრვა ურჩია. თვით კი მეფის ფარაჯა ჩაიცვა და ადგილზე დარჩა. შეთქმულებმა იგი მეფედ მიიღეს და მოკლეს.

ოტია ზედგინიძის შთამომავლობას მადლიერმა მეფემ თავადობა და გორის მოურავობა უბოძა. სამთავისის კლესია მისცა. მეჯინიბეთუხუცესად დანიშნა და ამილახვრის წოდება მიანიჭა. ეს წოდება შთამომავლობით გადადიოდა. ამიტომ ამილახვარის სახელი გადაეცა ზედგინიძეს და ამიერიდან ისინი ცნობილნი არიან თავად ამილახვრის გვარიით. მათს განკარგულებაში იყო ერცველი მიდამო გორის ირგვლივ: ლიახვის, რეხუელის და შეჯუადის მდინარეთა აუზები და ამ ადგილებს საამილახვრო ეწოდებოდა. აქ იყო სამეფო სოფლები, ბაღები, ჯოგები და სასახლეები, საამილახვრო დაცული იყო სიმაგრეებითა და ციხეებით. მათგან განსაკუთრებული მნიშვნელობა ენიჭებოდა ცვილის ციხეს. ამრიგად, ამილახვრების ხელში მოხედა უდიდესი სიმდიდრე და ისინი ქართველ მეფეთა სასახლეში დიდ როლს ასრულებდნენ. ამილახვართა შთამომავლებს არაერთხელ უსახელებიათ თავი სამშობლოს დაცვაში. 1679 წელს ბრძოლაში ერთად დაღუპულა 6 ძმა ამილახვარი. ხოლო 1723 წლის 20 სექტემბერს ოთხი თავადი ამილახვარი დაეცა. ამილახვართა სახელთანაა დაკავშირებული მრავალი კულტურული კერა საქართველოსა და მის საზღვრებს გარეთ. 1724 წელს იერუსალიმის მახლობლად ამირან და თაყა ამილახვრებს აუშენებიათ წმინდა ვასილის სახელობის ქალთა მონასტერი.

ამილახვართა საგვარეულოდან იყო თბილისის მიტროპოლიტი ათანასე: იგი მოსკოვში გარდაიცვალა. კათალიკოსი ნიკოლოზი დასაფლავებულია შიო მღვიმის საენაშში. მაგრამ ამ გვარის ყველაზე უდიდეს წარმომადგენლად სთვლიან გივი ამილახვარს, რომელიც XVIII საუკუნის პირველ ნახევარში ცხოვრობდა. იგი ანდუყაფარ ამილახვარის შვილია, რომელიც ისტორიაში ცნობილდი შამ ყული-ხანის სახელით. მის სამფლობელოში შედიოდა თითქმის მთელი ქართლის ჩრდილო-დასავლეთი და ოსეთის ნაწილი. ექვემდებარებოდა 14 თავადის საგვარეულო. მისი მოწოდებით ფეხზე დგებოდა მთელი ზემო ქართლი. მათი საგვარეულო მამულოს ცენტრი სოფ. ჭაღა იყო. აქ მან ააგო ცვილის ციხე, რომელსაც თითქმის მთელი სპარსეთის არმიისაგან დაუცავს თავი. გივი ამილახვარი

ბატონიშვილ ერეკლესთან ერთად მონაწილეობდა ნადირ შაჰის ლაშქრობაში ინდოეთში. გიგი ამილახეარი აქ შაჰის გეარდიას შეთაურობდა. ერთ-ერთ ბრძოლაში გიგის მამაცობით განცკოვრებულ ნადირ შაჰს ძვირფასი ხმალი მოუხსნია და თვით ჩამოუკიდია გმირისათვის, ხოლო ლაშქრობის შემდეგ სამხრეთ ქართლის ნაწილიც უბოძებია.

სამხედრო ღიღების გარდა გიგი ცდილობდა ხალხის სოციალური დაემსახურებინა. იგი მფარველობდა ღარიბს, სუსტსა და ჩაგრულს; მას აუშენებია შიომღვიმის საიანე ნანგრევებიდან აღადგინა ფეთხანის ეკლესია და ა.შ. მაგრამ მის მთავარ დამსახურებად სიონის ტაძრის გადარჩენას თვლიან.

1727 წელს თურქეთის ჯარმა თბილისი აიღო. სულთანმა ებრძანა სიონის გადაკეთება მქეცად. მსგავსად კონსტანტინოპოლის წმ. სოფიის ტაძრისა. ეს ბრძანება ახალციხის ისაკ ფაშას უგდა განეხორციელებინა. გიგი მუქარით და ძვირფასი საჩუქრებით აიძულა ფაშა ხელი აეღო ბრძანების ეშსრულებაზე ამ ფაქტმა მას უდიდესი ავტორიტეტი მოუტანა.

გიგი ამილახეარის სიცოცხლის უკანასკნელ წლებში საქართველოს აშლილობისა და შინაფეოდალური ქიშპობის ეთარებაში გაიარა. 1754 წელს იგი გარდაიცვალა. დასაფლავებულია შიომღვიმის საიანეში. გიგი იმდენად ავტორიტეტით სარგებლობდა, რომ თვით მეფე თეიმურაზ II-ს საფლავამდის მიუცილებია.

გიგი ამილახეარს ორი შვილი დარჩა - დავითი და ბარბიშა დავითი ახალგაზრდა დაიღუპა ლეკებთან ბრძოლაში. ბარბიში, ერეკლე II-ისა და გიორგი XII-ის თანამედროვე. ექვარ ასრულებდა ისეთ პოლიტიკურ როლს, როგორსაც მისი წინაპრები. იგი უბრალო ფეოდალი იყო და მხოლოდ ლეკებთან ბრძოლაში თუ განირჩეოდა. ბარბიშის უფროსი ვაჟი გიგი მამათან ერთად ცხოვრობდა ჭალაში. ორივენი მრავალი ლაშქრობის მონაწილენი იყვნენ. ერთად იბრძოდნენ ისინი ახალციხესთან პასკეივის რაზმში, დარგოს ექსპედიციაში და ა.შ. 90 წლის ბარბიში კიდევ ცხენზე ჯდებოდა და ახალგაზრდებთან ერთად მონაწილეობდა დიღში. სოფ. ჭალაში გიგი ამილახეარს შეეძინა ვაჟიშვილი, ჩვენთვის საინტერესო პიროვნება. შემდგომში რუსეთის არმიის ერთ-ერთი გამოჩენილი გენერალი ივანე ამილახეარი. იგი დაიბადა 1829 წლის 10 იანვარს. ივანე პაპის სახლში იზრდებოდა ძველ ქართულ ტრადიციებზე. დედა ანასტასია ორბელიანის ასული - განათლებული ქალი ყოფილა და წერა-კითხვაც მისგან უსწავლია შეიღს აქ ჭალაზე გადიოდა გორი-თბილისის გზა და ამ ოჯახში ხშირად ხედებოდა რუსი საზოგადოება. სტუმრებს ხიბლავდა მოხუცი ბარბიშის მოგონებები. სტუმართმოყვარეობა.

ი. ამილახეარს განსაკუთრებით დარჩა მესხიერებაში თბილისში 1837 წელს იმპერატორის ჩამოსვლა: იმ დღეს ქალაქი ნიკოლოზ I-ს ხედებოდა ივანე მთელი ცერემონიის მოწმე გახდა. დიდუბის მინდორზე ჯარის დათვალიერება მოეწ-

ყო. ახალგაზრდა ივანემ აქ პირველად დაინახა ნიუეგოროდის დრაგუნთა ლეგიონი, რომელთანაც შემდგომ მისი ცხოვრების საუკეთესო წლები აღმოჩნდა დაკავშირებული.

ივანეს კარგად ახსოვს იმპარატორის პატივსაცემად გამართული მეჯლისი, სადაც მეფეს თავის დროის უღამაზესი ქალი - მართა სოფულაშვილი ახლდა. ეს ქალი შემდეგ ალექსანდრე ერისთავის მეუღლე გახდა, ხოლო მათი ქალიშვილი ანა - ივანე ამილახერის მეუღლე.

ივანე ამილახვარი - იგივე ნიკო 1829 წ. 10 იანვარს. მამა გიფი ამილახვარი, დედა ანასტასია ორბელიანის ასული, მეუღლე ანა სოფულაშვილი - ალექსანდრე ერისთავის ქალიშვილი

1837 წელს ივანე თბილისის გიმნაზიაში შეჰყავთ: 6 კლასის დამთავრების შემდეგ იგი სოფ. ჭალაში დაბრუნდა და მშობლებს განუცხადა, რომ მას ჯერში სამსახური სურს.

მოუხედავად იმისა, რომ ტრადიციის თანახმად უფროსი ვაჟი სახლში უნდა დარჩენილიყო, ოჯახმა უარი არ უთხრა ივანეს. პაპა ბარძიშმა მას სამშობლოსადმი ერთგული სამსახურის დაეალება მისცა და ურჩია, ახლო ყოფილიყო ჯარისკაცებთან. მეტი ეფიქრა მათსე, უიღრე თავის თავზე. გაცილებიასს პაპამ მას საგვარეულო სამახსოერო ხმალი შეაბა, რომელიც ოდესღაც მის წინაპარს შამ ყული ხანიდან მიუღია ინდოეთში ლაშქრობისას. ამ ხმალს ივანე ამილახვარი 40 წელი ატარებდა.

1850 წელს ივანე მოხალსედ ჩაირიცხა ნიუეგოროდის ლეგიონში. იგი ყველამ შეიყვარა და უბრალოდ ნიკოს ეძახდნენ. - როდესაც ამ უბრალო, წყნარ ახალგაზრდას ეუკურებდით. - წერდა ერთ-ერთი მისი თანამედროვე, - - ნუთუ ეინმე ოფიქრებდა რომ შეიდი წლის შემდეგ ის უკვე ნიუეგოროდის დივიზიონის უფროსი, ცნობილი იქნებოდა, როგორც ერთ-ერთი საუკეთესო საკავალერიო ბრძოლის მონაწილე, რომელსაც კი ადგილი ჰქონდა კავკასიაში, ხოლო კიდევ 6 წლის შემდეგ უკვე ნიუეგოროდის ლეგიონის მეთაური გახდებოდა და მისი სახელი დიდი ასოებით ჩაიწერებოდა კავკასიის ომის მატინანში".

პოლკში დახედა ზაქარია ჭავჭავაძე, რომელსაც კავკასიის არმიის საუკეთესო ოფიცერთა რიცხეს მაკუთენებდნენ და საზოგადოებაში გარკვეული ავტორიტეტიც ჰქონდა. აქვე მას დახედა რუსი ოფიცერი, რომელიც ბედმა კავკასიაში გადმოიხსროდა. მათგან ბერი პროგრესულად მოაზროვნე იყო, ნაწილი კი დეკაბრისტთა აჯანყების მონაწილაც, ხ1851 წლის 7 თებერვალს ი. ამილახვარის ნიუეგოროდის ლეგიონი სოფ. გემანუკთან ბრძოლებში მონაწილეობდა, მე-7 ესკადრონის შემადგენლობაში იბრძოდა, რომელსაც ზაქარია ჭავჭავაძე მეთაურობდა. აქ პირველი საბრძოლო ნათლობა მიიღო ახალგაზრდა ივანემ და იმდენად ისახელა თავი, რომ ჯარისკაცმა გიორგის ჯვარი დაიმსახურა. - ეს ჯვარი ჩემთვის, - იგონებს ივანე - განსაკუთრებით ძვირფასია,

რადგან იგი მე მთელმა ესკადრონმა მომანიჭა”.

30 აგვისტოს მორიგ ბრძოლაში მე-7 ესკადრონი მოწინააღმდეგის განლაგებაში შეიჭრა. ზ. ჭაუჭავაძის მხარდამხარ იბრძოდა ივანე ამილახვაროც. ამ ეხედადელი. - წერს ივანე. - თუ როგორ იბრძოდა ალყაშემორტყმული ზაქარია. მის თავსე ათობით ხმალი ბრწყინავდა“. ამ ბრძოლაში ივანე ამილახვარი დაჭრეს ზ. ჭაუჭავაძისთან ერთად. მაგრამ მალე გამოჯანმრთელდნენ.

ყირიმის ომი მოახლოვდა. 1853 წლის 30 ოქტომბერს ნიუეგოროდის ლეგიონი ალექსანდრეპოლში იდგა. აქ ცნობა მოვიდა მტერთან მოულოდნელი შეტაკების შესახებ.

30 ნოემბერს ამას მოჰყვა ბაშკადიკლარის ბრძოლა, რომელშიც ივანე უშულოდ მონაწილეობდა. ბრძოლის ერთ-ერთ მომენტში ყველაფერი ერთმანეთში აირია. ამილახვარის თავს დაესხა თურქი ოფიცერი. ორივემ ერთდროულად ესროლა ერთმანეთს. თურქი ოფიცერი ძირს დაეცა. შემდეგ ანდრონიკაშვილი თურქების ბატარეაზე შეიჭრა და ქვემეხები იგდო ხელთ. გამარჯვებულს დიდი ნადავლი დარჩა.

1854 წელს ინგლისისა და საფრანგეთის ომში ჩაბმამ გაართულა რუსეთის მდგომარეობა, საბრძოლო ოპერაციებმა ძირითადად ყირიმში გადაინაცვლეს, მაგრამ რთულ ვითარებაში აღმოჩნდა სამეგრელო და გურიაც. დაიწყო ახალი ბრძოლებისათვის მსადგება, ჯარების დაკომპლექტება.

ი. ამილახვარი გაიგზავნა გურიის რაზმის მეთაურის გენერალ ანდრონიკაშვილის განკარგულებაში. მას დააუღეს ქართული ცხენოსანი დრუჟინის ფორმირება. როდესაც მას ნიუეგოროდის პოლკის მეთაური იასონ ჭაუჭავაძე აცილებდნენ, განუცხადა: „მე რეკომენდაცია მოგეცი არა მარტო როგორც ქართველს, რომელსაც შეუძლია დრუჟინის მებრძოლებს ახსნა-განმარტება ჩაუტაროს მათ მშობლიურ ენაზე. არამედ როგორც ოფიცერს, რომელზედაც შემოძლია, სრული მასუხისმგებელი ეიყო“.

ამილახვარი თბილისში გენერალ ანდრონიკაშვილთან გამოცხადდა, რომლის თქმით ი. ამილახვარი ნამდვილი ქართველი თავადი იყო, გააჩნდა დიდი ნიჭი და საბრძოლო გამოცდილება. იგი ყველას უყვარდა თავისი ორიგინალობის, პატრიარქალური სტუმართმოყვარეობისა და უმწიკლო პატიოსნებისათვის. გენერალმა ამილახვარი ჩათვალა. გამოჰკითხა ენაობა და გაახსენდა, რომ ივანეს მამა გივი მასთან ერთად იბრძოდა ახალციხესთან. შემდეგ განუცხადა, რომ მას გზავნის დრუჟინას ფორმირებაზე, რომლის მეთაურად მამაცი ჯანდიერი დანიშნეს. - გეტყვი გულახდილად. - უთხრა გენერალმა, - რომ „დროშა გიორგი“ და მისი ლირსეული მეგობრები ძლიერ მამცნი არიან. მაგრამ მწყობრის წესრიგის არაფერი ესმით. შენ. ძმაო. შემოქენი დრუჟინა ჩვენს დრაგუნთა მსგავსი“. დისციპლინის განსამტკიცებლად ივანე მებრძოლებს შთაგონებდა, რომ მათი ნადავლი უნდა იყოს მოწინააღმდეგის დროშები და ქვე-

მეხები. ამით თქვენ მატერიალურ სიმდიდრეს ვერ მიიღებთ, - დასძენდა იგი. - მაგრამ შეიძენთ იმას, რის ყიდვაც შეუძლებელია, რაც უნდა დიდი თანხა გაეანდეთ - ეს არის მებრძოლის სინდისი და ხალხში უკეთადი სახელი".

დრუჟინას შესამჭიდროვებლად, დისკაპლინის განსამტკიცებლად და საბრძოლო სულისკეთების ამაღლების მიზნით ამილახეარის ინიციატივით სპეციალური დროშა დაამზადეს, რაც სიმბოლურად ძველი ტრადიციის, დამოუკიდებელი, ქართული სამხედრო ერთეულის აღდგენასაც ნიშნავდა, ეს დროშა იყო ჩვეუბელივი შავი ტილო. ამ დროშას დიდ პატივს სცემდნენ ქართველი მეომრები. მის წინაშე კიდევ ლოცულობდნენ. ივანე ამილახეარის ენერგიული მუშაობით დრუჟინა უმოკლეს დროში მზად იყო ბრძოლისათვის. მან შექმნა ნაწილი, რომელმაც ბრწყინვალედ შეასრულა თავისი მოვალეობა. ქართულმა დრუჟინამ თავი ისახელა 1854 წლის ჩოლოქის ბრძოლაში. სადაც რთულ, გადამწყვეტ მომენტში შეიჭრა მოწინააღმდეგის ბანაკში და მტერს გამარჯვება ხელიდან გამოპოვოდა. ამ წარმატებას დრუჟინა ი. ამილახეარს უმადლოდა, რისთვისაც კაპიტნის ჩინი უბოძეს. ბრძოლის შემდეგ დრუჟინა დაითხოვეს, ხოლო ი. ამილახეარი თავის ნიუგეოროდის პოლკს დაუბრუნდა. აქ მან მე-7 ესკადრონის უფროსობა ჩაიბარა, რომელსაც ადრე ზაქარია ჭავჭავაძე მეთაურობდა.

1856 წლიდან ნიუგეოროდის ლეგიონი კვლავ ჩრდილო კავკასიაში იდგა. ზაქარია ჭავჭავაძის აედამყოფობის გამო, დიეიზონის მეთაურად ამილახეარი დანიშნეს ხშირი იყო მთიელებთან ბრძოლები. აქ ანხოვის ექსპედიციაში ი. ამილახეარმა ოქროს ხმალი დაიმსახურა.

1864 წ. კავკასიის ომი დამთავრდა. ნიუგეოროდის პოლკის მეთაური გრაბე პეტერბურგს გაიძახეს, ხოლო ადგილზე პოლკოვნიკის ჩინში ამაღლებული ამილახეარი დანიშნეს. *ეს სენსაცია იყო, მე მხოლოდ 12 წელი ვიყავი ოფიცრად... - წერდა იგი. - და ბუნებრივია, არაერთარი ანაგრაშით არ შემეძლო მეფიქრა, ასე დიდი თანამდებობა დამეკავებინა.*

ი. ამილახეარი პოლკის მეთაურობას შეუდგა იმ დროს, როდესაც საჭირო იყო ლეგიონის დანაკარგის შეესება. ძველი თაობა კავკასიის ომის დამთავრების შემდეგ პოლკიდან წაიქცა, ახალი მიღებული არ იყო. ახლა, მშვიდობის დროს, ახალი კადრების აღზრდა იყო საჭირო. საჭირო იყო ძველი საბრძოლო სულისკეთების შენარჩუნება და ახალი თაობებისათვის გადაცემა. ივანე ჩეულებისამებრ ენერგიულად შეუდგა საქმეს.

1869 წ. დასაწყისში ამილახეარმა 15 წლის სამსახურის შემდეგ პირველი შევებულება აიღო და მშობლიურ გორს ეწვია. ცოცხალი აღარ დახვდა პაპა ბარძიმი, რომელმაც გზა დაულოცა სამხედრო სამსახურში; დედაც გარდაცვლილიყო, მოხუც მამას ძლიერ სურდა, სიცოცხლეში ენახა შეილი დაქორწინებული. შევებულებაში ივანე შემთხვევით გაეცნო მაზრის თაყადაზნაურთა წინამძღოლის ალექსანდრე ერისთავის ოჯახს. მას საკმაოდ ღამაზი და გა-

ნათლებული ასული ჰყავდა. ერისთავების გვარებს შორის პირველი ადგილი ეკავა. თვით ალექსანდრე კი ცნობილი იყო, როგორც თავადაზნაურთა წინამძღოლი და ახალციხის, ქიურუქ-ღარასა და ყარსის ბრძოლების მონაწილე ამ ოჯახის გაცნობადი იენანეს დიდი გავლენა მოახდინა და ხელი სთხოვა თავადის ასულს. 1866 წლის 30 იანვარს ჯერისწერა მეფისნაცვალის კვლესაში მოხდა. ქორწილზე მეუღლის მხრიდან მამობილობა იკისრა გრიგოლ ორბელიანმა. დაქორწინებული იენანე ლეგიონს დაუბრუნდა, რომელიც ნოეგოიორგეესკიდან საქართველოში ჩამოვიდა და თეთრწყაროში დაბანაკდა.

1869 წ. კრასნოსელსკის ბანაკში საკავალეროო მეცადინეობა ტარდებოდა. იქ მიაღწინეს სამი გენერალი და ორი ოფიცერი, მათ შორის იენანეც. შეკრება დაათვალდირა ალექსანდრე II. იგი ნიჟეგოროდის ფორმაში მწყობრთან მივიდა და ამილახეარს მიმართა, რომ იგი გამოცხადდეს ნიჟეგოროდის ლეგიონის მეთაურთან. ლეგიონის სახელით იენანემ მეფეს თავისი საგვარეულოს ძველი ხმალი გადასცა. რადესაც იენანე დაიხარა და მეფისადმი ხელზე კოცნა მოიწადინა. მონარქი მას გადაეხვია და უთხრა: *-გადაეცი ლეგიონს, მე ვამაყობ მისი სახელოვანი ფორმის ტარებით*. შემდეგ მეფემ იზიშელა ხმალი და პრუსიელ გენერალს უჩვენა, თუ როგორი საჩუქარი მიიღო ამ ლეგიონისაგან. განცვიფრებულმა გენერალმა უპასუხა, რომ ეს ხმალი ერთადერთი უძველესია, რომელიც მას უნახავს სიცოცხლეში. მან ხმალი სამხედრო მინისტრს მილოუტინს გადასცა და ასე ხელიდან ხელში გადადიოდა.

1871 წლის 22 იანვარს ეიურტენბერგის მეფის ნიჟეგოროდის შეფობის 25 წლისთავი უსრულდებოდა. გამოიყო ლეგიონის დელეგაცია, რომელიც უნდა მისაღმებოდა მას 'შტუტგარტ'ში. დელეგაციაში შევიდა იენანე ამილახეარი. დიდმა მთავარმა იენანე ამილახეარს ხმალი მისცა ოუბილარისათვის გადასაცემად. რომელიც თავის დროზე თავად შერვაშიძეს ეკუთვნოდა. დელეგაცია პეტერბურგში მეფეს ეწვია, მას მოეწონა ხმლის გადაცემის განზრახვა და დამშვიდობებისას ამილახეარს უთხრა: *-გადაეცი მეფეს, რომ ახლანდელი ვითარების გამო არ შემძლეა პირადად მიეულოცო* და დააეღა, რომ დიპლომატიური მიდგომით პრუსიის ჯარის დათვალეირების უფლება მიეღო. ამილახეარი შტუტგარტში ჩავიდა: სადგურზე მას ფშემის ადოუტანტი დახვდა, ხოლო 5 საათზე თვით მეფემ მიიღო ფორმისა და ცერემონიის გარეშე. აუდიენცია მოკლე დროით განისაზღვრა, მეორე დღეს 11 საათზე კი ოფციალური მიღება იყო. მეფე უკვე ნიჟეგოროდის ლეგიონის ფორმაში იყო ანდრეევსკის ლენტით. მასთანვე იდგა ნიკოლოზ მეფის და ოფცია ნიკოლოზის ასული. ამილახეარი წარუდგა ოუბილარს და გადასცა ხმალი. მეფემ მადლობა გადაუხადა და პირობა მისცა, ატარებდა მას ლეგიონის სამხედრო დამსახურების მოსაგონებლად. ცერემონიისა და სადილოს დროს ამილახეარმა მიადწია ნებართვას - წასულიყო გერმანიის არმიაში. რომელიც ფრანგებზე გამარჯვების შემდეგ

კვლავ პარიზთან იდგა. 1871 წ. 10 თებერვალს ი. ამილახეარი მეფის კარვით ჩაივდა ეერსალში. სადაც გერმანიის არმიის შტაბი იყო. იმავე დღეს იგი გერმანიის იმპერატორმა მიიღო ეერსალის რატუშის უდიდეს დარბაზში. ყველა დაინტერესა პოლკოვნიკის კაეკასიურმა ხმაღმა. ასეთი ხმალი ეეროპის მუზეუმებშიც იშეიათო იყო. სადილზე მეფე, სამხედრო მინისტრი ფელდმარშალი მოლტკე და მათი თანმხლები პირები დაინტერესდნენ რუსეთისა და კაეკასიის ამბებით. იმპერატორმა ი. ამილახეარს მამაგრა იხუინჯო - გენერალი გერგი, რომელმაც მას გააცნო იმის მსეელოლობა და შედეგები. *„ისი ხელმძღვანელობით, - წერს ივანე, - მე დაწეროლებით გაეიცანი არა მარტო სააღყო სამუშაოები არამედ გაეოგე ჩემთვის მეტად საჭირო და ბეერი რამ ახალო. საინტერესო და შესანიშნუო. მაგალოთად, ენახე დინამიტის მოქმედება, რომელსაც მაშინ კაეკასიაში არ იუენებდნენ. ენახე უდიდესი ხეებისაგან შექმნილი მათეულებით ურათორთაღამგრებულ კედლო ეესწრებოდით მდ. სენაზე საპონტონო ხიდის გამართვას რომლოთაც, რომ საათის შემდეგ პარიზიდან უკვე გამოქონდათ პოზიციებიდან მოხსნილი (ფრანგული ეეებერთელა) ქუეშეები“.* ასე, რომ გერმანიის არმიაში და სხვადასხვა ქალაქებში ყოფნამ მას ბეერი რამ მისცა სამხედრო თვალსაზრისით. უკან დაბრუნებისას შტუტგარტში იგი კვლავ ეწეა ნიუეგოროდის შეფს, რომელმაც ი ამილახეარს გადასცა ეოურტეზბურგის კომანდორის ჯეარი ხმლით, ხოლო დედოფალმა მეუღლისათვის - თავისი ფოტოსურათი და სამკაული.

იმავე წლის სექტემბერში დელეგაცია ლეგიონში. საქართველოში დაბრუნდა. მეფეც ჩამოვიდა, რომელმაც პოლკოვნიკ ი. ამილახეარს ფლოგელ-ადიუტანტობა უბოძა. თბილისიდან ბორჯომისაკენ მიმავალი მეფე გორში ამილახეარის სიმაშრის, თავად ალექსანდრე ერისთავის ოჯახში შესერდა. მეფემ გაიხსენა, რომ იგი აქ 20 წლის წინათ იყო - როდესაც მან კაეკასია ინახულა როგორც ტახტის მემკვიდრემ. კობეზე, საპატიო თეადთა ყარაულში ივანეს მამა, მოხუცი გივი იდგა: ივანეს მეუღლემ კი პური და მარილი მართვა სტუმარს. იქვე ოთახში მარმარილოს დაფა იყო წარწერით: *„ეს სახლი გააბედნიერა თავისი, სტუმრობით ტახტის მემკვიდრემ ალექსანდრე ნიკოლოზის ძემ 1850 წლის 17 სექტემბერს“.* აქვე სახლის პატრონს, ალექსანდრე ერისთავს მეფემ პოლკოვნიკობა უბოძა და თავის ფლოგელ-ადიუტანტად დანიშნა. მეფე გორისა და ბორჯომის საზღვრამდე მიაცილა ივანემ და ლეგიონში დაბრუნდა.

1873 წლის 30 აგვისტოს პოლკოვნიკ ამილახეარი გენერალ-მაიორი გახდა და იმპერატორის ამაღლაში ჩარიცხეს. ხოლო 1874 წ. 24 დეკემბერს ახალ დანიშნულებასთან დაკეშორებით ივანემ ნიუეგოროდის ლეგიონი დატოვა. მის უკანასკნელ ბრძანებაში ნათქვამი იყო: *„ძეირფასო ნიუეგოროდელეებო, თქვენს როგებში სრულიად ახალგაზრდა მოევიღი, თქვენთან გაეიზარდე და დავეაუკაცლო; აქვე გაეიარე სამხედრო წოდების ყველა საფეხური - როგითი მებრძო-*

ლოდან გენერლობამდე და მთლიანად დაგახლოვებით თქვენ“.

1876 წლის დასაწყისში გენერალი ამილახვარი დროებით შეეხულებას იღებს. მაგრამ ომის მოახლოების გამო მწყობრს დაუბრუნდა. ნიუეგოროდის ლეგიონი ჩრდილო კავკასიიდან მცირე აზიის ბრძოლის ასპარეზისაკენ დაიძრა. 29 სექტემბერს მათ მცხეთაში შეხვდა ყოფილი მეთაური ივანე ამილახვარი, რომელიც გორიდან ჩამოსულიყო. აქვე შეხვდა ელადიკაკაზოდან მომავალ ზ. ჭაუჭავაძეს. ორივე ინტერესით ათქაღივრებდა ლეგიონს. კმაყოფილება გამოიწვია მათში იმ ფაქტმა, რომ ლეგიონი ბრძოლაში მხნე და მაღალი სულისკეთებით მიდიოდა. მცხეთაში ლეგიონს სადილო გაუმართეს.

24 ნოემბერს ამილახვარი ერენის რაზმის უფროსთან გენერალ ტერ-გუკასოვთან გამოცხადდა. აქ იგი მკიდრო ურთიერთობას ამყარებს სომეხ საზოგადო და სამხედრო მოღვაწეებთან. ომის გამოცხადების პირველი დღიდანვე ამილახვარი, ერენის რაზმის კავალერიის მეთაური, აენგარდში მოქმედებს, მიიწვევს წინ და პირველი იკაეებს მოწინააღმდეგის სოფლებსა და ქალაქებს ამილახვარმა აქ კავშირი დაამყარა ქურთთა მეთაურთან მირზა აღასთან. მან სრული თანხმობა განაცხადა რუსეთის მთავრობისადმი ერთგულ სამსახურზე. მაგრამ „მე მისი არა მჯერა, - წერდა ივანე. - იგი ცბიერია“. რაზმმა 30 აპრილს ქ. ბაიაზეთი დაიკავა და შეტევა აღაშქერტის მიმართულებით განეთარდა. ბაიაზეთში მცირერიცხოვანი გარნიზონი დატოვეს.

ერენის რაზმი 200 კმ სიღრმით შეიჭრა თურქეთში სოღანლულის მიმართულებით, მუშირმა მუხტარ ფაშამ მის წინააღმდეგ აღაშქერტის რაზმი დაძრა მაგომედ ფაშას მეთაურობით.

16 ივნისს მოწინააღმდეგე მხარეთა ორი რაზმი დრამ-დაგას სიმაღლეზე ერთმანეთს შეხვდა. ამ ბრძოლის ბრწყინვალე გამარჯვების სულისჩამდგმელი ი. ამილახვარის კავალერია გახლდათ. ამიტომ იყო, რომ ბრძოლის შემდეგ მეთაური ტერ-გუკასოვი გადაეხვია მას და გულთბადი მადლობა გადაუხადა.

ამ დროს ქურთების რეგულარულმა ნაწილმა ბაიაზეთს აღჟა შემოარტყეს და ერენის რაზმს უკან დასახევი გზა მოუჭრეს. ერენის რაზმის მეთაურმა კი კორპუსის უფროსის დეჟენმა მოლო. დახმარებოდა გენერალ გეიმანის რაზმს, რომელიც მოქმედებდა სოღანლულისაკენ მუხტარ-ფაშას წინააღმდეგ და ერთდროული დარტყმით გაენადგუნებინათ ზიენის სიმაღლეებზე გამაგრებული მოწინააღმდეგე თურქეთის მუშირმა გადაწყვიტა, არ დაეშვა ორი რაზმის შეერთება და ცალ-ცალკე გაენადგურებინა ისინი. 21 ივლისს იგი ტერ-გუკასოვის წინააღმდეგ დაიძრა ორჯერ მეტი ძალებით და რუსეთისათვის არახელსაყრელ პოზიციებზე ბრძოლა გაუმართა სოფ. დაიართან. ყველაზე ძლიერი იერიში თურქებისა ამილახვარის წინააღმდეგ წარიმართა. პოზიცია სამჯერ გადავიდა ხელოდან ხელში და ბოლოს მთელი რაზმის ერთიანი იერიშით მტერი უკუგდებული იქნა. გამარჯვება ერენის რაზმს ერგო.

მოხედვად აქისა. ტერ-გუკასოვი იპულებული იყო. უკან დაეხია, ხელსაყრელი პოზიციები დაეკაებინა და გენერალ გეიმანის ცნობებს დალოდებოდა. გეიმანი კი თავისი „კაკასოის რჩეული ნაწილებით“ სიკინთან დამარცხდა, რამაც განაპირობა შექმდგომ მთელი კორპუსის სასტიკებისაკენ უკან დახევა. აღყაში მყოფმა ამილახვარმა შესლო აღიქიდან გამოსლა და ერეენის გუბერნიაში დაბრუნება.

ი. ამილახვარი თავისი კავალერიით ბიასეთის გადასარჩინად დაიძრა და აქაც პირნათლად და სახელთონად შეასრულა მასზედ დაკისრებული მოვალეობა. „მე მოვედი მასთან (ტერ-გუკასოვთან - შ.მ). ქელი მოიხადე და სულოთა და გულოთ მიუელოცე გამარჯვება და გაწამებული გარნიზონის გადარჩენა. მოწყენილი კეთილი მოხუცი. არსას არტამანის ძე. გადამხეხა. მაყოცა და შეწუხებულმა წაიკრებლა. ეს წყთები, როგორც მთელი დღე, 28 იელისი, ყოველ ჩვენთაგანისათვის დაუეიწყარი იქნება“.

შემდგომ ამილახვარი მონაწილეობს ერეენის რაზმის ყველა ოპერაციაში. ერეენის რაზმი გაერთიანდა გეიმანის რაზმთან, განსაკუთრებით ძლიერი იყო დევა-ბონის სიმაღლეების იერიში. რომელიც არზრუმის უკანასტელი დაცვის იმედი იყო. რამდენიმე საათის ბრძოლის შემდეგ სიმაგრეთა ცენტრს ამილახვარის კავალერია ეკეთა, ხელს იგლო თურქთა 10 ქუქები და შემდეგ მოწინააღმდეგის ბანაკში შეიჭრა, რამაც გადაწყვიტა ბრძოლის ბედი. გამარჯვება რუსეთის არმიამ მოიპოვა. მხოლოდ სიბნელემ არ მისცა საშუალება ამილახვარს, შეტევა გაეგრძელებინა და არზრუმი ხელთ ეგლო. არზრუმის კედლებთან დამთაერდა საბრძოლო ოპერაციები.

ომში ამილახვარმა ბევრი საბრძოლო ორდენი დაიშახურა. ომის შემდეგ იგი დაინიშნა კაკასოის კავალერიის დივიზიის მეთაურად და 1883 წელს გენერალ-ლეიტენანტის წოდება მიენიჭა.

1886 წელს ჩუჩნეთში მღელეარება მოხდა. იგი გამოიწვია მოსახლეობის აღწერამ. აჯანყების მტინეარების პერიოდში ოლქის მმართველად დაინიშნა ივანე ამილახვარი. მან დაუყოვნებლო მოლაპარაკება გამართა გაულენიან პირებთან. მოკლე დროში მოსახლეობა დააწყენარა და ოლქში სიმშვიდე დაამყარა. ამ დამსახურებისათვის მან თეთრი არწივის ორდენი დაიმსახურა.

1890 წლის 22 იელისს ივანე ამილახვარს სამხედრო სამსახურში მოღვაწეობის 50 წელი შეუსრულდა, რაც დიდი ზემოთ აღინიშნა. ლეგიონიდან მისასაღმებლიად სპეციალური დეპუტაცია გაიგსენა: პოდპოლკოენიკი წერეთელი, როტმისტრი ღლონტი, შტაბროტმისტრი კობიაშვილი და სხვები. იუბილემ 30 სექტემბერს მოეწყო სოფ. ჭალაში, თავადის მამულში, ბუნებრივია სოფ. ჭალას არ ენახა ესოდენ მრავალრიცხოენი და ბრწყინვალე საზოგადოება. ნიუეგოროდელთა მისაღმებაში სათქეამთა: „50 წლის მანძილზე ხელს უწყობდით ნიუეგოროდის ლეგიონის დიდებას, ხილო ჩვენთის, ნამდვილ ნიუეგორო-“

დღეებისათვის. თქვენ იყავით იმ გზის მანიქებელი ვარსკვლავი. რომლის გზაზე მეალი ყოველი ნიუგეორადელი თავისი ფიცის ერთგული დარჩება და დიდებით მადწკეს უსაღლეს სამხედრო საფეხურებს. მრავალი თბილი სიტყვა წარმოთქვას. აგრეთვე მოვიდა ცხოვა ელადიმეროს პირველი კლასის ორდენით ი. ამილახეარის დაღილდობის შესახებ.

1893 წელს გენერალი ამილახეარი დაინიშნა კავკასიის არმიის კორპუსის მეთაურად. 1901 წელს კი გენერალ-ადიუტანტის საპატიო წოდება მიენიჭა.

კავკასიის კორპუსის მეთაურის თანამდებობაზე ი. ამილახეარი 4 წელი იყო. უკანასკნელ მის ბრძანებაში ამილახეარი წერდა: „თხი წლის წინათ ნამდვილი სიამაყით მივიღე კავკასიის კორპუსის რჩეული და ბრწყინვალე ჯარების მეთაურობა და ახლა, როდესაც მათ ემშვიდობები ღრმა მწუხარებით, თან მიმაქვს სასიხარულო. ეველა ჩემს ღირსეულ თანამოსამსახურეთა წმინდად შესრულებული მთავლობის გრძნობა“.

1903 წელს ნიუგეოროდის ლეგიონი ბაშკადიკრალისა და ქიურუქ-დარას ბრძოლების 50 წლისთავს ზეიმობდა. ლეგიონში შეიკრიბნენ ამ ბრძოლების მონაწილენი, მათ შორის გენერალ-ადიუტანტი ამილახეარი. ის მიესალმა მებრძოლთა და გეერდში ამოუდგა მათ, რათა შეხედროდა მასზე უფროსს და ძველ ნიუგეორადელს. გენერალ-ადიუტანტს საქარია ჭაეჭაეაძეს.

ეველას ანცყოფრება ამილახეარის გარეგნობა. ნაწილს ახსოვდა კიდევ, რომ სწორედ 50 წლის წინ, როდესაც იგი ამ ლეგიონის მე-7 ესკადრონის მეთაურობდა, პირველმა მთილო წმინდა გიორგის ჯვარი. ლეგიონის მეთაურმა ბაგრატიონ-მუხრანსკიმ ეახშაშე განსაკუთრებით აღნიშნა ბაშკადიკარისა და ქიურუქ-დარას ბრძოლების ორი გმირის მამაცობა. ამილახეარი ამავე დროს სამშობლოს დიდი პატრიოტი იყო. ძლიერ აწუხებდა მისი მომავალი ბედი. იგი მოესწრო რევილუციურ გამოსვლებს, გრძნობდა მომავალი - ახალი თაობის გამარჯვებას, მაგრამ აშინებდა, რომ ცარიზმი სასტიკად დასჯიდა ქართველ ხალხს, აწოკებდა და აოხრებდა მათ სახლ-კარს. „ეხლა მოეკვდე, ის მოჩვენა, - ამბობდა იგი, - ეოდრე ეოკოცხლო და ჩემის თვალთ ენახო ჩემი სამშობლოს განადგურება, აოხრება და ქართველი ერის ჟლეტა-წყვეტა“. ზ. ჭიჭინაძის სიტყვებით, ამ გარემოებამ დააჩქარა მისი სიკვდილი.

ცხოვრებაში იგი ყოფილა ძლიერ უბრალო და თავმდაბალი ადამიანი. მზად იყო, ენსე ლატაკსა და უბედურს დახმარებოდა, გამოქომაგებოდა, რითაც უბრალო ხალხის პატივისცემასა და სიყვარულს იმსახურებდა. „ეიცით ისიც კარგად, - წერს ზ. ჭიჭინაძე, - რომ იგი თავისი ხელუკეთით სამხედრო პირების წინაშე და სამეტურ ჯარისკაცთა მიმართ ყოფილა მეტიმეტი კეთილი და დიდად ღმობიერი. მათი სიყვარული და სიბრალული მამისებური ჭკონია და ამიტომ მათაც დიდი განუსაზღვრელი სიყვარული ჭკონათ ამ პირის“.

ზ. ჭიჭინაძე მის პიროვნებას აღწერს და დასძენს: „ჩვენს დროში ასეთი საგ-

მზრო ტანის და შესახედლობის კაცო, როგორც გახლდათ ივანე გივის ძე, ძლიერ ცოტანი იუკერენ-ო. ამავე დროს იგი მიკრძალეულო ყოფილა ყველას წინაშე. ყველას ხედებოდა, როგორც ამხანაგს. საერთო ენას პოულობდა დიდთან თუ პატარასთან, სწაელულთან თუ უსწაელელთან და ა.შ.

როდესაც მოსაეალი არ იყო, გაჭირებაში ჩაეარდნილ გლეხკაცობას ივანე დიდ დახმარებას უწევდა. მაგალითად, 1901-1902 წლებში მოუსაეელობა იყო. ივანეს უშუალო ზრუსეთით მთაეორობისაგან მოულია 30 ეაგონი პური, რომელიც გლეხობისათვის დაურიგებია და ხალხი შიმშილისაგან დალუპეას გადაურჩენია. ხოლო წონასა და ზომაში რომ არ მოეტეუებინათ გლეხი, 300 ეედრო შეუქმნია და უყვასოდ დაურიგებია მათთვის. აეადმეყოფათთვის ძლიერ ხშირად დახმარება გაუწეეია ფულით, წამლით, ექიმით და ა.შ.

იგი ასწაელიდა გლეხებს საქონლის მოეღას და მოშენებას. მას რუსეთიდან გამოუწერია კარგი ეიშის ძროხები და გლეხობისათვის მიუცია გასამრეულეზად. სოფელში მისი ინციეატეით გაიხსნა სააეადმეყოფო, თაეისი ფულიც შეუქმნია წამლები. ყოფილა ისეთი შემთხეეეაც, რომ გლეხებს გადაუხადა მოიჯარადის ეალი. იგი მოუწოდებდა გლეხებს: ერთმანეთს გაუმართეთ ხელიო. ამილახეარს თაეისი სოფლიდან მიჰყაედა ბაეშეები ქალაქად და ეაჭრობასა და ხელოუნებას ასწაელიდა; სოფელს გაუკეთა გზა და ა.შ. - ეიტეეი თამამად, - დასძენდა ზ. ქაეჭაეაძე, - უყეარდა მას საქართველო, ქართველი ერი, სურდა მას ამ ერის დაწინაურება, ამალეება ცხოერების მეურნეობით, ხელოსნობით, ეაჭრობითა და სხეათი.

მას მიაჩნია, რომ რუსეთის შემადგეწლობაში ყოფნა უნდა გამოეეენებინათ ქეეენის დაწინაურებისათვის. ამიტომ იყო, რომ იგი დიდი ინტერესით ადევნებდა თეალ-ეურს ქეეენის განეითარებას. იგი იყო წეერი წერა-ეითხეის გამარეცელებელი საზოგადოებისა, იწერდა წიგნებს, რომლებიც საქართველოს ისტორიას ეხებოდა და ა.შ.

1905 წლის 27 აგეისტოს გარდაიცეალა გენერალ-ადეიტანტი, კაეალერიის გენერალი ივანე გივის ძე ამილახეარი. რუსეთის მხედროინთა რიცხეს გამოაკლდა კაეკასიის ომების გამოწერთნილი გმორი; კაეკასიის არმიამ მისი სახით დაკარგა უდიდესი მასწაელებელი.

ივანე ამილახეარზე უკეთ არაეინ იცნობდა კაეკასიას და კაეკასიის ომს ყეელა მისი წერილმანითა და დეტალით. ამით ხსნიან მის მანეერებს ბაშკადეიკლარისა და ქურუქ-დარის ეელებზე, ყარსის მიდამოებსა თუ ტყიან ჩაჩნეთში. გაზეთი „კაეკაზი“ წერდა: -მეტს ეელარ ეიხილათე ძეელი ნიეეგოროდელი დრაგუნის გეგანტურ ფოგურას, გეერდზე ეარისკაცისა და ოფიცრის გიორგის ეერებით და ეერ ენახეთ მის კარგ დამახასიათებელ ქართულ სახეს, ქალარათი დამშეენებულს და როგორი პურმარილიანი იყო იგი? "

ამილახეარი ერთადერთი იყო დარჩენილი იმ მცირერიცხოვან პირთაგან,

რომლებიც წმინდად ინახავდნენ ძველი მებრძოლი კავკასიის არმიის ანდერძს ამილახეარს ღრმად სწამდა რუსეთის იარაღის უძლეველობა, იგი ერთგული იყო რუსეთისა, ღრმად განიცდიდა რუსეთის უბედურებას და სწამდა მისი საუკეთესო მომავალა.

ამილახეარი მეტად განათლებული ადამიანი იყო. იგი წერდა მოგონებებს, რომლებიც გამოქვეყნებულია „კავკასის სბორნიკის“ 26-29 ტომებში. ამ გამოჩენილ სამხედრო და სახელმწიფო მოღვაწეს, რომელსაც უდიდესი დამსახურება მიუძღოდა თავისი ხალხისა და რუსეთის წინაშე, სათანადო პატივით დაკრძალეაც კი არ ერგო.

1905 წლის საფხულში საქართველოში რევოლუციური აღმავლობა იყო. თბილისში კი სეროისული მღვდლმართობა გენერალ-გუბერნატორის ბრძანებით, რომელსაც „უწყისრობის“ ძალზე ეწინოდა, კავკასიის ამ გამირის ცხედარი სადგურიდან ჩუმიად გადაასვენეს ქაშეთის ეკლესიაში. მას მხოლოდ ნიჟეგოროდელთა ერთი ესკადრონი მაცილებდა და მეორე დღეს, მხოლოდ დაკრძალვის დროს, ქვეშევრდების საღამა აუწყა ქალაქს, რომ მიწას მიაბარეს გენერალ-ადიუტანტი, თავადი ამილახეარი.

ორი თვის შემდეგ კი ქალაქმა გააცილა მეორე ცნობილი მხედართმთავარი, გენერალ-ადიუტანტი „კავკასიის არმიის რაინდი“ ზაქარია გულბაათის ძე ჭაჭუაძე.



ამილახეარი ნუგზარ გოთრგის ძე მათემატიკოსი, ინფორმატიზაციის სპეციალისტი, პროგრამისტი, მენეჯერი, ჟურნალისტი, დაიბადა თბილისში 1961 წლის 31 ოქტომბერს მამა - გოთრგი ამილახეარი (სოფლის მეურნეობის სამინისტრო - მთავარი ექსპერტი), დედა - ცილა დოლოძე (განათლების სამინისტრო - მთავარი სპეციალისტი).

მეუღლე - მათა თარაშვილი (დაიბადა 1962 წლის 22 მარტს) მუსიკათმცოდნე შეილი: გოთრგი - დაიბადა 1984 წლის 15 მარტს.

ნუგზარ (ნუკრი) ამილახეარმა 1978 წელს ფრიადზე დაამთავრა კომაროვის სახელობის ფიზიკა-მათემატიკური სკოლა. 1981 წელს - პუშკინის სახელობის პედაგოგიური ინსტიტუტი ჟურნალისტიკის სპეციალობით. 1986 წელს თბილისის სახელმწიფო უნივერსიტეტი მექანიკა-მათემატიკის სპეციალობით; 1993 წელს - საქართველოს ტექნიკური უნივერსიტეტი ეკონომიკისა და სექტორული ურთიერთობების ფაკულტეტი მენეჯმენტის სპეციალობით; 1997 წელს საქართველოს ტექნიკური უნივერსიტეტის სახელმწიფო მოხელეთა კოლეჯი სახელმწიფო მართვისა და ზოგადი მენეჯმენტის სპეციალობით.

1986 წლიდან დაიწყო მოღვაწეობა ეკონომიკის საკავშირო კვლევით-სამეცნიერო ინსტიტუტში ინჟინრის თანამდებობაზე.

1990 წლიდან მუშაობს საქართველოს ტექნიკური უნივერსიტეტის საორგანიზაციო სისტემების ინფორმატიზაციის ლაბორატორიაში ინჟინრის თანამდებობაზე.



1994 წლიდან გადაიქანისლია სასწავლო-მეთოდური სამსართველოს უფროსად, ხოლო 2001 წლიდან - ინფორმატიზაციის უფროსად

1999-2000 წლებში კონტრაქტით გაფორმდა გაეროს განვითარების პროგრამის პროექტის ეროვნულ კონსულტანტად ინფორმატიკის სფეროში. 2002 წლიდან იწყებს მოღვაწეობას საქართველოს სოციალური დაზღვევის ერთიანი სახელმწიფო ფონდში სადაზღვევო სისტემის ინფორმაციული ტექნოლოგიების განყოფილების უფროსად.

ავტორია 7 სამეცნიერო ნაშრომისა, მათ შორის 2 მონოგრაფია.

მონაწილეა მრავალ საერთაშორისო სამეცნიერო კონფერენციების (მათ შორის ბერლინის საორგანიზაციო კომიტეტის წევრი).

1997 წელს გაიმარჯვა საკაეშრო მათემატიკურ ოლიმპიადაში (II ხარისხის დიპლომი).



გიორგი ნუგზარის ძე ამილახვარი დაიბადა თბილისში 1984 წლის 15 მარტს.

შობილები: მამა - ნუგზარ ამილახვარი (საქართველოს ტექნიკური უნივერსიტეტი - ინფორმატიზაციის უფროსი, საქართველოს სოციალური დაზღვევის ერთიანი სახელმწიფო ფონდი - სადაზღვევო სისტემის ინფორმაციული ტექნოლოგიების უფროსი, კავკასიის ბიზნეს სკოლა - ინფორმაციული ტექნოლოგიების დექტორი).

დედა - მანა თარაშვილი (საქართველოს ტექნიკური უნივერსიტეტი - მთავარი სპეციალისტი).

მეუღლე: ეკა თავთაგაძე (საქართველოს ტექნიკური უნივერსიტეტის სახელმწიფო პოლიტიკის სპეციალისტის სტუდენტი).

გიორგი ამილახვარი 2000 წელს ჩაირიცხა ტექნიკურ უნივერსიტეტის პუმანოტარულ-ტექნიკური ფაკულტეტის ეკონომიკური სამართლის სპეციალობაზე.

2000 წლიდან დაიწყო მოღვაწეობა საქართველოს ტექნიკური უნივერსიტეტის კომპიუტერიზაციის განყოფილებაში ოპერატორად. შემდეგ პროგრამისტად.

2002 წლიდან ტექნიკური უნივერსიტეტის იურიდიულ სამსახურშია.

2003 წლიდან საქართველოს ადვოკატთა ეროვნულ ასოციაციაში ადვოკატის თანაშემწე და საქართველოს იურისტ სტუდენტთა ასოციაციის წევრია.

ავტორია სამეცნიერო ნაშრომებისა, მონაწილეა სტუდენტურ საერთაშორისო სამეცნიერო კონფერენციების, მიღებული აქვს გამარჯვების დიპლომები და სერტიფიკატები.

2001 წელს გაიმარჯვა ეკონომიკის საერთაშორისო სტუდენტურ კონფერენციაზე (II ხარისხის დიპლომი), იმავე წელს - იურისტთა საერთაშორისო სტუდენტურ კონფერენციაზე (II ხარისხის დიპლომი), 2003 წელს - საქართველოს იურისტ-სტუდენტთა ასოციაციის კონფერენციაზე (სერტიფიკატი).

ამილბარას შვილი | ამილბარა შვილი | ამილბარაანი მომღინარეობენ ამილბარ ციცი შვილისაგან. ამილბაროე-ამირბაროე რუსი ფიცრებული ფორმაა. კასპელი ამილბარა შვილ-ამილბაროების აღმოსავლელი გეარია ციცი შვილი. თავად ციცი შვილთა გეარო კი ასპანისძე-ასპანძებოდან იღებენ სათავეს (შდრ. ფანასკერტელი-ციცი შვილი). შდრ. ამილბარი. ბერიკა. ბერუკა. გოგია. ესტატე. მამაგულა. ტატია. ქიტუა. დემეტრე ამილბარა შვილი ამილამბარ-სიძე ბატონ ლევან-სა (პალ. წიგნი I. 126). ამილბარა შვილი - 0.

ამილ-ბარ-ი-შვილი კი არა. თავდაპირველი ფორმა იყო ამირ-ბარ-ა-შვილი. გეარ-სახელის ფუძის პირველი ნაწილია ამირა (არაბ. მბრძანებელი. მეთაური. მმართველი). მთავრის შესატყვისი ტიტული აღმოსავლეთის მაჰმადიანურ ქვეყნებში. საქართველოში „ამირა“. როგორც არაბთა ხელისუფლების წარმომადგენლის აღმნიშვნელი ტერმინი. VIII ს-იდან გაჩნდა. თბილისის ამირას ნიშნაედა ხალიფა XI ს-ში თბილისს გარდა არაბი ამირები ისხდნენ რუსთავსა და დმანისში. ამავე საუკუნეში იხსენიება პირველი ქართველი მოხელე რუსთავის მფლობელი ლიპარიტ ამირაც.

1122 წლიდან ეიდრე XII ს-ის ბოლომდე ამირა ერქვა ქალაქის განმგებლად დანიშნულ ქართველ დიდებულს. ქალაქის ამირას თანამდებობიდან განეთარდა ამირთა-ამირას თანამდებობა (იხ. ციცი შვილი).

ამილბარა შვილი 569
 თბილისი - 318,
 კასპი - 106,
 გორი - 83;
 ამილბარა შვილი - 26
 თბილისი - 13,
 გორი - 6,
 გარდაბანი - 3.

ამილბარა შვილი-ამილბარაანი. ამილბარა ოდითგან ქართველი კაცის საკუთარი სახელი ყოფილა. „ამილბარა - თავანში მცხოვრები. ბარათა შვილების გაყრის დროს იგი წილად ხელა გერმანოს. თაქა. გოსტასაბ. ფალაეან ხოსრო ბარათა შვილებს“ (1523 წელი); ამილბარა - მის ფარჯად მოურაეცა და ზურაბ სააკაქის წილად ერგოთ დემეტრე ამილბარა შვილის (XVII საუკუნის ბოლო. პირთა ანოტირებული ლექსიკონი. წიგნი. I. გვ. 126).

ამილბარი ოგიეკა. რაც ამირბარი (ამირბარისა). არაბულად ამირ-აღ-ბაყრი ნიშნაეს „სიღვის ამირა“-ს, ისტორიულად ოგიეკა. რაც საზღვაო ფლოტის უფროსი - აღმირალი. „თვით ამირბარსა ინდოეთს აქეს ამირს-პასალარობა“ (რუსთველი).

ამილბარა შვილი (ამილბარა შვილი) მამგულა - უჯარმელ ფაენელმა იგი თავისი მამულით გაუცეცალა გრიგოლ ჯინჯიხაძეს (1459 წელს. იხ. იაკობ ახუაშვილი „ქართული გეარსახელები“. თბ. 1994. გვ. 211).

ამინა შვილი, გეარის ფუძეა სიტყვა ამინ-ის რედუქციით მიღებული სახელი, - ამინ (ამინა).

შდრ. ამინას შვილი აბრამა - ბესანიას მცხოვრები. დათუნა ხუცის ფარდად. იგი ერგო საამ ბარათა შვილს (1662 წ.).



ამინაშვილი 90
თბილისი - 67,
თეთრიწყარო - 18,
გარდაბანი - 2.

ამინაშვილი გეარში ცნობილია მწერალი და პუბლიცისტი, ბიბლიოფილი ქართული მწერალთა მუსტეროე და თაყვანისმცემელი ზღვრა ამინაშვილი.

ამირანაშვილი სამხროსაშვილი ამირანაშვილი ცნობილი და პოპულარული გეარსახელია: იგი ეპონიშური ხასიათისაა და ნაწარმოებია წინაპრის საკუთარი სახელისაგან.

ამირან ქართული ხალხური ეპოსის გმირის სახელია, რომელსაც მნიშვნელობის დამაღერებელი ახსნა არ მოეპოვება. მისგან ნაწარმოებია გეარები: ამირანაშვილი, ამირანიძე ამირანა, ამირან და მისგან ნაწარმოები გეარი ამირანაშვილი. ჩვენს ხელთ არსებული მასალებით დაფიქსირებულია 1537-1538 წლებში. შდრ. ამირანაშვილი - სოფ. ანგრეენის მცხოვრები. იგი წილში ერგო იოსამ ბარათაშვილის (1537-1538 წწ.).

ამირანაშვილი გიორგი - ტინისხიდელო, მოწვე საელ დალაშვილის მიერ მამულა ჭუკასშვილისათვის მიცემული მიწის ნასყიდობის წიგნისა (1688 წ.).

ამირანაშვილთა გეარის განაყოფი გეარია ამხროსაშვილი. შდრ. ამირანაშვილი ამხროსე - ამხროსაშვილი ამხროსა. ამირანაშვილი შერმაზან თგიფე ამხროსაშვილი შერმაზანა.

ამირანაშვილები ცხოვრობდნენ და ცხოვრობენ როგორც ქართლში, ისე იმერეთში. XVII-XVIII საუკუნეებში მრავლად ჩანან ქვემო ქართლში (იხ. იაკობ ახუაშვილი. ქართული გეარსახელები. თბ. 1994 წელი).

იმერეთის ამირანაშვილები იყვნენ აზნაურები. 1850 წლის 6 დეკემბერს რუსეთის მთავრობამ აზნაურებად აღიარა და -ხაყერდის წიგნში" შეიტანა: 363. გახუშტი ბერისძე, მისი ცოლი ვარგარა, მათი ეუთუილები: იესე ტაროელი, დომიტრო, იესეს ცოლი კოკნა, მათი ეუთუილები: ამირან, ღუარსაძე, 364. პავლე ვახტანგის ძე, მისი ცოლი მია, მათი ეუთუილები: ნიკოლოზ, ადფენა, ანთომოზ, ქალიშვილები: სალომე, ვარგარა; 365. დევან გიორგისძე, მისი ცოლი დარეჯან, მათი ეუთუილები: გიორგი, დომიტრო, ნიკოლოზ, დავით, გიორგის ცოლი მარიაძე, 366. ზურაბ ნასყიდას ძის ქერიუი სუსანა, მისი ეუთუილები: დავით, როსტომი, დავითის ცოლი ელისაბედი, მათი ეუთუილები: იოსებ, საჩინო.

ამირანაშვილი აფთანდილ დაიბადა ქ. სიქში 1948 წ. 1966 წელს დაამთავრა სიქის მეთხე საშუალო სკოლა ვერცხლის მედალზე იმავე წელს ჩააბარა იე. ჯავახიშვილის სახელობის თბილისის სახელმწიფო უნივერსიტეტში. რომელიც წარჩინებით დაამთავრა 1971 წ. 1972 წლიდან დღემდე მუშაობს საქართველოს მეცნიერებათა აკადემიის მ. ნოდინას სახელობის გეოფიზიკის ინსტიტუტში განყოფილების გამგედ. 1974-1977 წლებში ასპირანტურის გაელის შემდეგ 1978 წ. დაიცვა დისერტაცია და მიიღო ფიზიკა-მათემატიკის მეცნიერებათა კანდიდატის ხარისხი. სამეცნიერო ინტერესები: ღრუბლების ფიზიკა; ატმოსფერულ პროცესებზე



აქტორი ზემოქმედება: ატმოსფეროს და ელექტის ელექტრობა; ატმოსფერული ოზონის და აეროზოლების ფიზიკა; ატმოსფერული პროცესების ლაბორატორული მოდელირება; ელექტრომაგნიტური ველები; საქართველოს კლიმატის თანამედროვე ცვალებადობა; სხვადასხვა მეტეოგეოფიზიკური ფაქტორების მედიკო-ბიოლოგიური ასექტები. არის 150-მდე სამეცნიერო ნაშრომის, მათ შორის სამი მონოგრაფიის ავტორი და თანაავტორი. არის ორი მონოგრაფიის თანაავტორი. მისი უშუალო მონაწილეობით შემუშავებულია კონვენციური ღრუბლების ელექტრული მდგომარეობის რეგულირების მეთოდიკა. შექმნილია კონვენციური ღრუბლების მიკროფიზიკური, დინამიკური და ელექტრული მოდელები; შექმნილია საქართველოს ტერიტორიის ატმოსფეროს დატუქვიანების რუკები; დადგენილია ატმოსფეროს ანტროპოგენული დატუქვიანების გაელენის ფაქტები ნოსლებზე, ნალექებზე, სეტყვიანობაზე და ელექტიანობაზე გამოვლენილია ზოგიერთი მეტეოგეოფიზიკური ფაქტორების (ელექტრული და მაგნიტური ველები, აეროზოლები, ოზონი და სხვა) გაელენა ადამიანის ჯანმრთელობაზე საქართველოს პირობებში და სხვა.

მონაწილეობა მიიღო ხუთ საერთაშორისო კონფერენციაში (გერმანია, უნგრეთი, შედეთი, კანადა, შევიცარია), 1988წ. შედეთში ატმოსფეროს ელექტრობის საერთაშორისო კონფერენციაზე იყო საბჭოთა კავშირის მეცნიერებათა აკადემიის დელეგაციის ხელმძღვანელი.

დღეისათვის ფართო მეცნიერული კონტაქტები აქვს საზღვარგარეთის მეცნიერულ ცენტრებთან (აშშ, რუსეთი, ლიტვა, კანადა, შედეთი, სომხეთი, საბერძნეთი, ბელიარუსია, ყირგიზეთი, უსბეკეთი, საფრანგეთი, გერმანია და სხვა.) კერძოდ წთაშ-ის პროგრამის შესაბამისად 2002 წელს დუშეთში დაიწყო ფუნქციონირება უღტრა დაბალი სიხშირის გეომაგნიტური ველის სარეგისტრაციო სადგურმა, რომელიც არის გამოსწავლილი მიწისძვრების პროგნოზირებისათვის. უახლოეს მომავალში აპირებს სადოქტორო დისერტაციის დაცვას ატმოსფეროს ფიზიკის დარგში.

1986 წელს დაჯილდოვდა მედლით „შრომითი მამაცობისათვის“.

თავისუფლად ფლობს რუსულ ენას, იცის ინგლისური, ჰყავს შეუღლე და ორი ეჭვი.



ამირანაშვილი აკაკი ისაკის ძე დაიბადა 1925 წ. თბილისის გარეუბანში, სოფ. ოქროყანაში, მოსამსახურის ოჯახში. მამა მოსამსახურე, დედა დიასახლისი.

დაწყებითი განათლება მიიღო ოქროყანის სკოლაში შემდეგ სწავლა განაგრძო თბილისის ამჟამინდელ 42-ე საშუალო სკოლაში, რომლის დამთავრების შემდეგ, 1945 წელს სწავლა გააგრძელა საქართველოს სასოფლო სამეურნეო ინსტიტუტის აგრონომიულ ფაკულტეტზე.

დაამთავრა 1949 წელს, დამთავრებისთანავე მუშაობა დაიწყო გარდაბნის რაიონ-

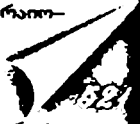

ნის თელეთის მეურნეობაში აგროსონის თანამდებობაზე.

1953 წელს გადაიყენეს თბილისის გარეუბნის რაიკომის სოფლის მეურნეობის განყოფილებაში. ინსტრუქტორად შემდეგ გაგზავნეს კიკეთის მეურნეობის დირექტორად. 1955 წელს გადასკაეთ მანგლისის რაიონში მეურნეობის მთავარ აგრონომად. 1957 წელს გადაიყენეს სამუშაოდ საქართველოს სოფლის მეურნეობის სამინისტროს მარცვლეული კულტურის სამმართველოს, საგარეჯოს რაიონის სოფელ გიორგიწმინდის მთავარ მეთაველ აგროსონის თანამდებობაზე. 1963 წლიდან გარდაცვალებამდე მუშაობდა თელეთის მურძეეობის მეურნეობაში განყოფილების გამგედ. შემდეგ - მთავარ აგრონომად.

იგი იყო თავისი საქმის კარგი სპეციალისტი. მასზე მინდობილ საქმეს ასრულებდა პირნათლად და კეთილსინდისიერად. იყო სხვებისადმი კარგი მაგალითის მიმცემი. მეურნეობის დირექტორებთან და მუშა-მოსამსახურეთა შორის სარგებლობდა კარგი ავტორიტეტით. იყო პრინციპული, სამართლიანი, რამდენჯერმე არჩეული იქნა პარტიული ორგანიზაციის მდივნად. კომიტეტის წევრად და თავმჯდომარის პირველ მოადგილედ. არჩეული იყო აგრეთვე კონტროლის თავმჯდომარედ.

აკაკი ამირანაშვილმა სოფ. იქროსკანაში პირველმა დაამთავრა უმაღლესი სასწავლებელი როგორც პირველმა გამოირჩეოდა სერიოზულობით, თავმდაბლობით, იყო წყნარი მშვიდი სოფელში სარგებლობდა კარგი ავტორიტეტით. თანასოფლელები მას ძალიან პატივისცემით ეპყრობოდნენ და იხსენებენ დღემდე. თუ კი რაიმე საქმისადმი გაუგებრობა დახმარება სჭირდებოდათ, აკაკის აკოხაყდნენ რჩევისათვის იყო გამორჩეული თამადა. სოფლის რჩეული თავკაცი. მან შექმნა პატიოსანი, წესიერებით გამოჩეული ოჯახი. იყო კარგი მეუღლე. მამა და ბაბუა.

ამირანაშვილი არჩილ ვასილის ძე დაიბადა თბილისში. მშობლები: ნინო მახარაძე ვასილ ამირანაშვილს შეიღებ: ზურაბი (1990), თამარი (1994). სწავლობდა თბილისის პირნერთა სასახლის ქანდაკების წრეში. თსსა ქანდაკების განყოფილებაზე (1972-78). პედაგოგები: გ. გურასპაშვილი. თ. ჭყონია, გ. ონიანური. სადიპლომო ნამუშეარი - "შემოდგომა" (ხელმძღვანელი - თ. ჭყონია). გამოფენებში მონაწილეობს 1980 წლიდან. საქართველოს მხატვართა კავშირის ახალგაზრდა მხატვართა გაერთიანების წევრია 1978 წლიდან. ძირითადი ნამუშეაერები: მეგობრის პორტრეტი, შემოდგომა, წვიმა, პრომეთეოსი (1980-98. ყველა - ბრინჯაო); მონუმენტები: აღმორალი სუხიაშვილი (1984, ს. შრომა), სსრკ გმირი კაპიტანი ბიბილაშვილი (1984, ზესტაფონი). გ. დიმიტროვი (თბილისი). გამოფენები: პარიზი (1990), პრალა (1990), ქართული მინიპლასტიკა, ბუდაპეშტი. მონაწილეობდა მ. ლერმონტოვის (1982), ა. წერეთლის (1994), თამარ მეფის (1997) ძეგლების საუკეთესო პროექტებზე კონკურსებში. მისი ნამუშეაერები დაცულია სფ. პედაგოგურ მოღვაწეობას ეწევა თსსა (1984 წლიდან). მუშაობდა პუშკინის სახელობის პედაგოგურ ინსტიტუტში. თსუ (1981-86).

ამირანაშვილი გია არტემის ძე დ. 4. 08. 1957 თბილისი შობილები: გულიყო
ჯანააშვილი, არტემ ამირანაშვილი მეკალე - ნინო ბერძენაძე (1961). შვილები:
ლამა (1982). ქეთევანი (1990). სწავლობდა ი. ნიკოლაძის სახელობის სამხატვრო
სასწავლებელში (1972-76) თსსა ქანდაკების განყოფილებაზე (1982-88). პედა-
გოგები: რ. განიხილაძე, ე. მანგაიძე, ს. კაკაბაძე, გ. ოჩიაური. სადიპლომო
ნამუშევარი „მოყვარული“ (ხელმძღვანელი - გ. ოჩიაური). გამოფენებში მონაწ-
ილეობს 1976 წლიდან. საქართველოს მხატვართა კავშირის ახალგაზრდა მხატვართა
გაერთიანების წევრი 1988 წლიდან. ძირითადი ნამუშევრები: „ავტოპორტრეტი“
(1977). „დექსოს პორტრეტი“ (1986). „აკარული“ (1989). „გაჭრილი სვეტი“ (1989).
„ნატაშას პორტრეტი“ შამოტი (1990). „ავტოპორტრეტი“ შამოტი (1990). „ქალის
ტორსი“, - ხე (1991). „გეომეტრიული კომპოზიცია“ (1992). „ქალის ტორსი“ შამოტი
(1992). „გოგის პორტრეტი“ (1992). „მოცეკვეთის პორტრეტი“ (1992). „კომპოზიცია
I“ ბრინჯაო (1993). „კომპოზიცია II“ ბრინჯაო (1993). „ხე ქარში“ ხე (1996).
წყნეთის დეთისმშობლის ეკლესიის ფრიზი - დეთისმშობელი ყრმით და
მთაწარანგელოსებით“ შამოტი (1999). გამოფენები: სადიპლომო ნამუშევრების
საკაეშირო ოურმაღის ქანდაკების საკაეშირო სიმპოზიუმში (1990). 1990 წლი-
დან არის თბილისის დიდი დიდიხის ხელოვნების კოლეჯის სახეთი ხელოვნების
განყოფილების გამგე

გიორგი ამირანაშვილი ბაღდათის რაიონის გამგეობის თავმჯდომარე დაიბა-
და სოფ. აღისუბანში (თერჯოლის რაიონი) 1947 წ. 12 მარტს. მეუღლე - ზაზუ-
ნი ამირანაშვილი (1949). შვილები: ბესიკი (1971), თეა (1978). დაამთავრა ქუთაისის
პოლიტექნიკური ინსტიტუტის მექანიკა-ტექნოლოგიის ფაკულტეტი (1977).

მუშაობდა კავშირგაბმულობის სისტემაში (1962-64), ავტოქარხნის ზონკლად
(1964-73), პარტიის საქალაქო კომიტეტში (1978-81), აბრეშუმის საწარმოო
გაერთიანების პარტკომად (1981-83), საქალაქო კომიტეტში (1983-85), იყო
თერჯოლის რაიონის გამგეობის თავმჯდომარე

ამირანაშვილი დედი დაიბადა 1934 წლის 16 აგვისტოს ქ. ზესტაფონში.
მოსამსახურის ოჯახში. ზესტაფონის ქალთა №1 საშუალო სკოლის დას-
რულების შემდეგ სწავლა განაგრძო გორის პედაგოგიური ინსტიტუტის ფიზიკა-
მათემატიკის ფაკულტეტზე, რომელიც წარჩინებით დაამთავრა. გათხოვების
შემდეგ ქაღბატონმა დედამ სოფელ საგურამოს საშუალო სკოლაში დაიწყო
მოღვაწეობა მათემატიკის მასწავლებლად. მან გააგრძელა ოჯახური ტრადი-
ცია: დედამთილ-მამამთილი ხომ სოფლის პირველი ადგილობრივი მასწავლე-
ბები იყვნენ. თავის პროფესიაზე უსომოდ შეყვარებული, გულდია, მხიარული
და სტუმართმოყვარე ქაღბატონი კოლეგების, აღსაზრდელებისა თუ ახლო-
ბელ-ნათესაეების დიდი პატივისცემითა და სიყვარულით იყო გარემოცული.
მასთან ურთიერთობა, მის ლამაზ, დიდ ოჯახში სტუმრობა ნამდვილი ზოგი
გახლდათ. ქაღბატონი დედი იყო შესანიშნავი ადამიანი, უერთგულესი მეუღლე.

ქარგი შეილების აღმზრდელი დედა.

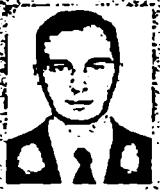

ამირანაშვილი გაეა დაიბადა ქ. თბილისში 1972 წელს. 1989 წელს დაამთავრა 102-ე საშუალო სკოლა. იმავე წელს ჩააბარა ივ. ჯავახიშვილის სახელობის თბილისის სახელმწიფო უნივერსიტეტში ფიზიკის ფაკულტეტზე 1994 წელს წარჩინებით დაამთავრა აღნიშნული უნივერსიტეტი. სწავლობდა ასპირანტურაში (1996-98 წ.წ.). 1998 წ. დაიცვა დისერტაცია და მიენიჭა ფიზიკა-მათემატიკის მეცნიერებათა კანდიდატის ხარისხი. 1995-97 წლებში მუშაობდა საქართველოს

პედრომედდესარტამენტში ინჟინრად 1997 წლიდან დღემდე მუშაობს საქართველოს აკადემიის მ. ნოდას სახელობის გეოფიზიკის ინსტიტუტში, მეცნიერ თანამშრომლად სამეცნიერო ინტერესები: ატმოსფეროს ფიზიკა; ატმოსფეროს აეროზოლები; მზის გრადაცია; გეოეკოლოგია; კომპიუტერული პროგრამირება და სხვა.

აქვს გამოქვეყნებული ორმოცამდე სამეცნიერო ნაშრომი. არის დასაბეჭდად გადაცემული ორი მონოგრაფია. თანავეტორი. 1998-2000 წლებში მოხსენებით წარსდგა ოთხ საერთაშორისო კონფერენციაზე (კანადა, აშშ, ავსტრია). 2001 წ. იყო ნისლების შემსწავლელი საერთაშორისო II კონფერენციის საორგანიზაციო კომიტეტის წევრი. 1997 წელს მიენიჭა III ხარისხის საპრეზიდენტო სტიპენდია. 1998 წელს მიიღო საქართველოს გეოფიზიკური საზოგადოების ახალგაზრდული პრემია. 2000 წელს კი მიენიჭა მეორე ხარისხის საპრეზიდენტო სტიპენდია. 2000 წლიდან მიეღიწებულა გერმანიაში კომპიუტერული პროგრამირების დარგში კვალიფიკაციის ასამაღლებლად. სადაც სწავლობს აახენის ტექნიკურ უნივერსიტეტში ინფორმატიკის ფაკულტეტზე აპირებს სადოქტორო დისერტაციის დაცვას ხელოვნური ინტელექტის დარგში.

თავისუფლად ფლობს ინგლისურ. გერმანულ და რუსულ ენებს.

ამირანაშვილი შედგა პეტრეს ასული (დ. 10. IX. 1930, თბილისი).



ქართველი მომღერალი (სოპრანო), საქართველოს სახალხო არტისტი (1965). ზ. ფალააშვილის სახელობის პრემიის ღაურეატი (1971). 1954 დაამთავრა ე. სარაჯიშვილის სახელობის თბილისის სახელმწიფო კონსერვატორია (პროფ. ს. ინანიშვილის კლასი). იმავე წელს შედგა მისი დებიუტი ზ. ფალააშვილის სახელობის თბილისის ოპერისა და ბალეტის თეატრის სცენაზე (მარგარიტა. გუნოს „ფასუტი“), რის შემდეგ ამ თეატრის წამყვანი სოლისტია და ასრულებს სოპრანოს მთავარ პარტიებს: მარო. ეური და მარეხი (ფალააშვილის „დაისი“ და აბესალომ და ეური“), მზა (თაქაქაშვილის „მინდია“). ლელა (ლალიძის „ლელა“), ტატიანა (ჩაიკოვსკის „ვევანი ონგინი“), ზემფირა (რახმანინოვის „ალეკო“), ბატერფლაი (საერთაშორისო პრემია, ტოკო, 1970). მიმი (პუჩინის „ჩო-ჩო-სანი“ და „ბოქემა“). ლეონორა, ეიოლეტა (ვერდის „ტრუბადურო“ და „ტრაეიატა“), ელზა (რ. ვაგნერის „ლოენგრინი“) და სხვა. მისთვის დამახასიათებელია ფართო ეოკალურ-

არტიკული დიაპაზონი. შინაგანი ექსპრესია და შემოქმედებითი დისციპლინა. ამირანაშვილი რაინდი სვეტიცხოვლის ძე 07.04.1949 თერჯოლის რ-ნი, სოფელი ჩხარი. შშობლები: ნინა ამირანაშვილი, სვეტიცხოვან ამირანაშვილი; მეუღლე - ლონდა ამირანაშვილი; შვილები: გიორგი (1989), თორნიკე (1992). სწავლობდა თსსა კურამიკის განყოფილებაზე (1969-75). პედაგოგები: გ. ქართველიშვილი, რ. იაშვილი, ა. კაკაბაძე, ი. ოქროპირიძე; სადიპლომო ნამუშევარი - „კაეის სერეიზი“, ფაიფური (ხელმძღვანელი - გ. ქართველიშვილი). გამოფენებში მონაწილეობს 1976 წლიდან. საქართველოს მხატვართა კავშირის წევრია 1987 წლიდან. ძირითადი ნამუშევრები: ზესტაფონში - აეტოგასამართი სადგური, გაფორმება, სპ. ჭედ. (1976), ს. ჩხარი - წყაროს ფასადი, შამ. (1978); ხარაგაული - მხარეთმცოდნეობის მუზეუმის ფასადი - შამ. (1980); ქუთაისი - სოფლტექნიკის შენობის ფასადი, შამ. (1981); ქუთაისი - ცენტრალური ბაზრის ფასადი - შამ. (1995). გამოფენები: ქუთაისის მხატვართა (თბილისი, 1979), სამედალო ხელოვნების I რესპ. (თბილისი 1979), რესპუბლიკური - ჩვენ კომუნისმს ვაშენებთ“ (1980). მისი ნამუშევრები დაცულია სეგ. არის სოცშეღიბრის გამარჯვებული (1977). 1977 წელს მიიღო კულტურის სამინისტროს მადლობის წერილი. მუშაობს თერჯოლის სურათების გადღერვის დირექტორად (1979 წლიდან), პედაგოგად.

ამირანაშვილი პეტრე გარდაშის ძე (დ. 16 XI 1907) მომღერალი, ბარიტონი, ზ. ფალიაშვილის სახელობის პრემიის დაურეატი (1974). 1930 წელს დაამთავრა თბილისის სახელმწიფო კონსერვატორია, იმავე წლებიდან თბილისის ოპერისა და ბალეტის თეატრის სოლისტი. მის შემოქმედებას ახასიათებს ეროვნული თვითმყოფადობა და მკვნივარე ტემპერამენტი... აღსანიშნავია მისი კაკო („კაკო ყაჩაღი“), აეთანდილი („ამბავი ტარიელისა“), გოჩა („ხევისბერი გოჩა“) და განსაკუთრებით ჩაღხია („შინდია“). მისი არტისტიზმი სრულიად გამოვლინდა არაქართულ ოპერებშიც. ოგი წარმატებით გამოდიოდა მოსკოვის, ლენინგრადის, მინსკისა და სხვა ქაღაქების საოპერო სცენებზე დაჯღღღობულია სხვადასხვა შედლებითა და ორდენებით.



ამირანაშვილი შაღვა იასონის ძე (26. III. 1899) ქართველი მეცნიერი, ხელოვნებათმცოდნე, აკადემიკოსი, პროფესორი. 1922 წელს დაამთავრა თსუ სიბრუნისმეტყველების ფაკულტეტი. 1923-25 წლებში მუშაობდა მოსკოვსა და ლენინგრადში. საქართველოში დაბრუნების შემდეგ ეწევა პედაგოგიურ მოღვაწეობას თსუ-სა და სამხატვრო აკადემიაში. თსუ-ს ხელოვნების ისტორიისა და თეორიის კათედრის გამგე (1925), 1939-იდან 1975 წლამდე საქართველოს ხელოვნების სახელმწიფო მუზეუმის დირექტორია, ხელოვნების ისტორიის ერთ-ერთი პირველი მკვლევარია საქართველოში. მისი განმაზოგადებული ნაშრომები ხელოვნების აქტუალურ საკითხებს ეხება. დიდი ღვაწლი მიუძღვის ქართველი ხალხის მატერი-

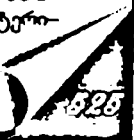

ამირანძემ 76
თბილისი - 31,
თელავი - 14,
გურჯაანი - 9

აღური და კულტურულ ძეგლთა დაცვისა და შეკრძობების საქმეში დაჯილდოებულია მრავალი ორდენით.

ამირანძემ გეარის ფუძეა საკუთარი სახელი ამირანი შდრ. ამირანიშვილი.

ამირალაშვილი//დავითაშვილი//თამაზაშვილი. ამირალა -

ქყაეს (სახლიკაცი) დილმასა. რომელთან ერთადაც უყიდა მიწა თამთის წყაროში. ნასყიდობის საბუთიც ხელთ აქონია. მაგრამ მისთვის ეს ნასყიდი მიწა პაატა შატბერაშვილს და თანია შენქაშაშვილს არ დაუხებებიათ. მარიამ (დედო-ფადმა) უბრძანა მოდაეებს, რომ ეს მიწა ისევე ამირალასა და დოლმაზასათვის დაეტოვებინათ (1634-1681 წწ.).

ამირალასშვილი-ამირალაშვილი-ამირალაანი ამირალაშვილი - მის მიერ ნაყიდი მიწის ბოლო ესაზღვრებოდა ბერიკა ბესიაშვილის მიერ ნაჩუქარ თუმანიშვილისათვის მიყიდულ მამულს (1669 წ.).

ამირალაშვილი - მისი მიწა იყო ერთ-ერთი საზღვარი გოგინა ფიბინაშვილის მიერ ასატურა ბუჯანიშვილისათვის მიყიდული მიწისა (1676წ.).

ამირალაშვილი - მისი მიწა იყო ერთ-ერთი საზღვარი მამასახლისის გემანას მიერ სიმონგულა მამუკასშვილისათვის მიყიდული სახნავე მიწისა (1677წ.).

ამირალაანი - გორს მცხოვრები. მოწმენი ნასყიდა არჩუკასშვილის მიერ დავით (გარსევანისშვილისათვის) მიცემული ეენახის ნასყიდობის წიგნისა (1679წ.).

ამირალაშვილი - მისი რუ ესაზღვრებოდა გოგია მეხრისშვილის მიერ მამუკა ბაღასშვილისათვის მიყიდულ ორი დღის მიწას (1680წ.).

ამირალასშვილი თამაზა - მოწმე ბუჯანის მიერ მამასახლისის ალიბეგისათვის მიცემული ყმების ნასყიდობის წიგნისა (1647წ.).

ამირალასშვილი - თამაზასშვილი ბუჯან - ქყაეს: შვილი ოპანა, ძმა - ბურა ბერასაგან წილში ნარგები ყმები: ელისა და ოორამამ ელისაშვილები სახლითა და მამულით. აგრეთვე ვარდისყბანს სხვა ძმებისაგან წილში ნარგები მყოთხედი მიწა მიჰყიდა ასატურ ბუჯანისშვილს (1692წ.).

ამირალასშვილი - თამაზასშვილი ბურა - ძმა ბუჯან ამირალასშვილ-თამაზაშვილების მიერ ასატურ ბუჯანისშვილისათვის მიცემული მიწის ნასყიდობის წიგნისა (1675წ.).

ამირაშვილი - 135
მცხეთა - 60,
თბილისი - 44,
გურჯაანი - 28.

ამირალაშვილი დავითაშვილი თამაზაშვილი (იხ. დავითაშვილი თამაზაშვილი).

ამირაშვილი//ამირასშვილი ამირასშვილები - ხელთუბანში მცხოვრებნი. მამულითურთ. წილად ხელნენ ჯიმშიტა (თუმანიშვილს) (1656 წ.).

ამირაშვილები - შადიკაში მცხოვრებნი. როსტომ მეფემ უწყალობა ისინი თამაზ წოვანშაშვილს (1658წ.).

ამირასშვილები - მათ არსენ მანგელელმა აბანოთუბანში უწყალობა მამუ-

ლი (1670).

ამირა იყო თასამღებობა - მოხელეობაც და საკუთარი სახელიც.

ამირიძე ამირა - არაბთა ენაზედ ითარგმნების უფროსად. ეითარცა მოხელენი იწოდებოდნენ: ამირ ეგები და ამირ ახორი და ამირ ბარი, ამირ სპასალარი და ამირ ხანი.

ამირა - სახელიც იყო კაცისა. ეითარცა გეარნი გამოაჩენენ: ამირხანაშვილი - ამირჯანაშვილი - ამირზალაშვილი - ამირბეგაშვილი - ამირგულაშვილი - ამირბოქაშვილი - ამირაზაშვილი - ამირალაშვილი - ამირაბააშვილი - ამირაშვილი და ამირიძე.

ამირიძე - იფნობს მცხოვრები. თავისი მამულით წილად ერგო იოთამ ბარათაშვილს (1537-38 წწ.).

ამირიძე დაეთო - ერეკლე მეფის კარის მდივან-მწიგნობარი. დამწერი ერეკლე მეფის მიერ ქაიხოსრო ციციშვილისათვის მოცემული ყმა-მამულის წყალობის წიგნისა (1688წ.).

გეარი ამირიძეთა პირველად XVI საუკუნეში გამოჩნდა ქვემო ქართლს, ბარათიანთა მამულიში. სოფელ იფნობში. ამირიძე ხსენდება ქვემო ქართლს, თუმანიშვილთა მამულიდან, გამოიყენილ მეომართა სიაშიც.

XVII საუკუნის II ნახევარში მეფის ერეკლე I სოგელ-გუჯრებში ხსენდება კარის მდივარ-მწიგნობარი ამირიძე დაეთო.

ამავე საუკუნეში ამირიძეთა ერთი შტო, გორიდან მთიულეთს გადასახლდა, ცხაეატის თემში. იქ ამირიძეთა დასახლებას ამირთკარი ეწოდა. ამირთკარს ამირიძეთ ციხე ედგათ - ერთი რგოლი საქართველოს ჯაჭვის პერანგის. ცხაეატის თემის ნეცელეობა ამირიძეთ მოუდიოდათ. ხმაღზე ნაფიცობა აქენდათ მთიულეთში: ამირთკარელ ამირიძეთ. შონსოველ ნარიმანიძეთ და მღეთელ ნაზლაიძეთ. ესენი ბიძაშვიდობენ და ერთურთში ქალს არ ათხოვებენ მოაქეამამდე.

1732 წლის არაგვის საერისთაოს მთის თავეაცთა პირობის წიგნში ხსენდება ამირიძე ქურციკი.

1795 წლის II სექტემბერს გამთყნობისას ამირიძენიც არაგველთა შორის იდგნენ კრწანისის ველზე.

ცხაეატის ნაცვაღმა ამირიძემ სამუკამ, ხადას ციხისთავ ნაზლაიძე ლევანთან ერთად წამოიწყო 1804 წლის მთიულეთის აჯანყება - პირველი და ყველაზე მრისხანე აჯანყება საქართველოში რუსთა ბატონობის წინააღმდეგ.

1820 წლის საბუთში ხსენდება პროტოიერი ამირიძე გიორგი - ლუდას და თრუსოს ხეობების საბალალოინოს წინამძღვარი.

ღმერთისა და საქართველოსათვის და ბაგრატიონთა ტახტის ძლიერებისათვის, ამირიძენი გამოდიოდნენ ქართლის სამეფო ლაშქრის მოწინავე. მემარჯვენედ და მემარცხენედ მისხველელ-მცემელთა სადროშოებში.

ამჟამად ამირიძენი ცხოვრობენ: შიდა ქართლში, მთიულეთში და შირაქში.

ქალაქებში: თბილისში, რუსთავეში, კასპში, გორში და ბათუმში.

საქართველოში ამირიძეთა დიდ-პატარის, ქუდოსან-მანდილოსნის საერთო რიცხვი ექვსას ორმოცდაათს აჭარბებს (საღვთისმეტყველო ნაშრომი 1997).

ამირბარი. გეარში არსებობს თქმულება, თითქოს მათი ადრინდელი გეარი ამირბარი ყოფილა და თავდაპირველად მესხეთში უცხოურაათ. ჩვენ ასეთი გეარი კელევისას არ შეგვხვებდნენ. ადვილი შესაძლებელია, რომ წინაპრებს ამირბარობა მოხელეობად ჰქონდათ და მათ, უბრალოდ, მოსახლეობის მიხედვით ამირბარებს, ამირბარაანთ ეძახდნენ. ამირბარი და ამილბარი ერთიდაიგივეა. იგი ქართველებში არაბულიდან შემოვიდა და არაბულად გამოითქმის - ამირ-ალ-ბარი - „ზღვის ამირა“ ისტორიულად საზღვაო ფლოტის უფროსი-ადმირალი.

სერგი ჯიქიას მეორე ტომში ამირბარი დაფიქსირებული აქვს გეარადაც და სახელადაც. სადღეისოდ შემოგვრჩა მხოლოდ ამილბარა შეილა.



ამირეჯიბთა გარი

ამირეჯიბი-ამირაჯიბი-გაბელიძე-ფალავანდიშვილი-მინორიკისძე-ზაზაშვილი-ასპანისშვილი-ზაალიშვილი-დავითიშვილი-
- გაბელიძე (გაბელია, გაბელია)

ქვაბლიძე - 0, გაბლიძე - 0,
ფალავანდიშვილი - 942 (თბილისი - 233,
ქობულეთი - 161, საჩხერე - 129).

ქართულ ისტორიულ წყაროებში გეარი გეხელება. - ამირაჯიბისა

ამირაჯიბი - 28
 (ბაღდათი - 13,
 გურჯაანი - 7,
 გარდაბანი - 4),
 ამირაჯიბი - 207
 გურჯაანი - 86,
 თბილისი - 51,
 გარდაბანი - 27);

და ამირეჯიბის ფორმით უფრო ადრინდელია ამირაჯიბი.

ამირეჯიბი (არამ ამურ ბაგობ-კარისკაცთა ამირა). გაერთიანებული ფეოდალური საქართველოს ცენტრალური სახელმწიფო აპარატის მოხელე-მანდატურთუხუცესის თანაშემწე და ეჯიბთა უფროსი (ეჯიბი - დიდი მოხელეთაგანი მეფის კარზე). სათათბირო ხმით საეაზიროს წევრი. ევალეებოდა სამეფოში წესრიგის დაცვა. შეთქმულებათა აღკვეთა და სხვ. ამიტომ

ამირეჯიბი - 220
 თბილისი - 127,
 გურჯაანი - 30,
 საგარეჯო - 20.

უფლება ჰქონდა, ყოველ ვაშს წარმდგარიყო მეფის წინაშე. სამეფო კარზე ამირეჯიბი განაგებდა დარბაზობისა და პურობის ცერემონიალს, როგორც საპატიო მოხელეს. ჰყავდა საგანგებო მხალეებელი - ზედამხედველი.

ამირეჯიბის თანამდებობისაგან წარმოდგა გეარი ამირეჯიბი (ქეგლ. ტ. 1. თბ.

1975. გვ. 398).

თავადი ამირეჯობი ამირეჯობნი არიან ესენიც ძველადვე ფალაგანდანთა გვარისანი, რომელიცა აქეთ მამულნისა ურთიერთისა შორის შერევილია, გარინა ამირეჯობობა გაუგვარდათ სახელისა გამო, ვინაჲდან ამირეჯობი ნიშნავს საქმის მომხსენებელს მეფისასა, რომელიცა ნიშნავს („დაკლადიქს“). ხოლო ესენიცა არიან ახალციხიდანვე მოსრულნი ქართლში, რომელნიც სახლობენ ზემო ქართლსა შინა ზემო ამირეჯობად და ქვემო ამირეჯობად.

ზემონი არიან დავითისშვილები, ხოლო ქვემონი – ზაზასშვილები, ასპანისშვილები რომელნივე ამით გვარნი სცხოვრობენ იმერეთს აზნაურად და რომელნივე ახალციხეს ბეგებად წოდებულნი (იოანე ბატონიშვილი, შემოკლებითი აღწერაა. გვ. 17).

ამირეჯობთა ცნობილი გვარის შესახებ წყაროთა სიმცირე არა გვაქვს. მათგან შესაძლებლობა გვაქვს აღვნიშნოთ მხოლოდ ზოგიერთი საინტერესო გვაროვნობით სიგელი (1401–1415 წლები).

საყურადღებოა ქუცნა ამირეჯობის სიგელი, რომელშიც მოთხრობილია საგვარეულოთა წარმომადგენლების სხედასხეა დროინდელი მოღვაწეობა და დამსახურება, როგორც საზოგადოდ სამეფოსათვის, ისე კერძოდ ულუმბის ტაძრისათვის.

ქუცნა ამირეჯობს აღუშენებია „დემურისაგან“ (ე.ი. ლანგ–თემურისაგან) დარღვეული ულუმბა. ქუცნა „თემურის“ თანამედროვეა. „ქართლის ცხოვრება“ გვაუწყებს, რომ (გვ. 472) ქუცნას ასული ნათა იყო ცოლი მეფე გიორგისა და დედა აღექსანდრე დიდისა (I–ისა).

სიგელი იმასაც გვაშეცნობს, რომ ნათას დიდ ხანს შვილი არ მისცემია და ულუმბას ხატის სასწაულმოქმედებით მას შვილი აღექსანდრე შესძენია. ქუცნა ამირეჯობი ცოლითურთ (რუსა ბებია აღექსანდრე მეფისა) დახატულია ულუმბის ტაძარში (იხ. თ. უორდანი, ქრონიკ. II, ტფ. 1897, გვ. 207).

ადგილი სიგელიდან: – ღთისა და მეფეთაგან დიდად შეწყალებულმან ამირეჯობიმან ქუცნამან. ფელ– შენებად უდაბნოსა ამის ქუცნისა მას ჟამსა. ოდეს უღმრთოსა დემურს სრულაოდ აღეოხრა და უმკვიდრო ექმნა საქართველო და წარეტუცნნეს ყოველნი საძირკუელიცა არა და შთომილი იყო.

ბევედრები რათა მეოხობითა შენისა (ულუმბის ღთისმშობელსათა) წარუმართოს საქმე ესე ჩემ–მიერ ხელყოფით და საუკუნოსა მას მექმნას შემწე დღესა ჭირისა ჩემისასა და სოფელსა ამას წარუმართოს პირშმოსა ამას ძესა ჩემსა – მისსა და ძმათა მისთა. და კუადად ბევედრები კურთხეული – რათა კურთხევა და წყალობა შენი იყოს ნათესაგით ნათესაგამდე ჩუენსუდა ამინ.

II) და განვარჩინეთ ალაბნი ცხრა დღე თვით ჩემთვის ექესი დღე ძისა ჩემისა რამინისთვის, ოთხი დღე მეუღლისა ჩემისა რუსთავს, ორი დღე რძლისა ჩემისა ანნასთვის, ორი დღე მამისა ჩემისა ქურციკასთვის, სამი დღე მეფის

ალექსანდრესათვის. იორი დღე შეეცა კონსტანტინესთვის. ერთი დღე დედოფლის ნათასთვის. იორი დღე ციორგი შეეცა. ერთი დღე რუსუდან-მეფისა. ერთი დღე ქურცთუკის შეუცა.

სიგელიდან ჩანს, რომ ამირეჯიბებს აუშენებიათ სოფელი ალი. -კიდევ შეგვიწყალა მეფეთა მეფემა ალექსანდრემ რუენც და რუენცგან აშენებული ალი ისრივე გვიბოძა (იქვე, 209).

-მოიწა უამსა ცხოვრებისა ჩემისასა ხელშეიფე სპარსეთისა და იუბნა და წარმე ზაენა ელიად კონსტანტინოპოლის. ეოყიდე ქუცმო ბრება კლიმიჩადისაგან და შეესწორე პატოსანსა ელიუმბისა დეთისმშობელსა და განუწინე ალაპი ჩემი და ჩემის შეილის რაძინისათვის საღუელაშენი ჩიტადაძისაგან კუჭაძისათვის მისყიდულა ახალდაძისათვის მომცა. ეთაცა ახალდაბა კუჭაძისაგან ჩემი ნასყიდი იყო. მისად სანაცვლოდ ახალდაბა თუმანიშვილსავე მისცა. ძუელთაგან მათი ყოფლიყო“ (იქვე).

ამრიგად, ქუცნა ამირეჯიბი იყო ქართველი პოლიტიკური მოღვაწე, დიპლომატი. ქართლის მსხვილი ფეოდალი XIV-XV საუკუნეების მიჯნაზე. რამდენჯერმე იყო წარგზავნილი საქართველოს მეფის მიერ ელიად კონსტანტინოპოლს.

თემურ-ლენგის დაშქრობათა შემდეგ აღდგენითი სამუშაოები წამოიწყო; კერძოდ, განაახლა ულუმბიისა და ნაბახტევის ეკლესიები (სოფელ ალის მახლობლად, ახლანდელი ხაშურის რაიონი). როგორც ითქვა ქუცნა ამირეჯიბი გამოხატულა ნაბახტევის ეკლესიის კედელზე თავის მეუღლე რუსა ამირეჯიბთან ერთად. ამირეჯიბის ასული ნათია ცოლად ჰქაედა საქართველოს მეფე კონსტანტინეს.

1783 წელს გეორგიესკის ტრაქტატზე თანდართულ სიაში თავადებად შეიყენეს ამირეჯიბი ალექსანდრე ზაალისძე, ქახოსრო როსებისძე და სხვ.

მრავალმხრივად საკურადლებო 1710 წლით დათარღებული სიგელი, რომელშიც ქუცნა ამირეჯიბი წინაპრის სახელით შემდეგს გვამცნობს: -შეესწორეთ ულუმბის მონასტერს სოფელი წაღელი. ნასყიდი და ნაშთითევი მხეიძისაგან. შეესწორეთ ოდეს წარგუიჩინა თეთ და ამისად სპასალარად რუსუდან მეფემან ლაშქარსა და გაგუემარჯეა. მინდორს მეიბენით და ამოესწყუიდეთ. მოეართეთ დროშა, ნაღარა და თეჯი თეთან მალლისა სულთნისა და გუყო წყალობა გვიბოძა ჯილდოდ. რაც ვიარაგეთ - ლომინაძისაგან გამოტანებული მშითევი ბეიბის ჩემისათვის წირქელი და სოლი მონასტრისა რუენის მოსახსენებლად და შესაწირაეად მსხვერპლისა რუენისა ყოვლად წმინდისათვის. ნაოხარი სოფლები ლოდორა, ლიჩი და გოლოხი. ბეწლეთი. ბობოკინი. ბროლოსანი და აძესი და რაიც გამოსაღები და ბეგარა გაგუეინოს. მოძღვართ-მოძღვარსა მიუბარებდეს. თორმეტს საუფლოს დღეს უამს გწირედეს საულუმბოს მღუდლითა და კარგადებულა ალაპს გარდაიხდიდეს და დროშაცა შეესწირეთ მეხოიშენსა რუენსა და თაჯი მრავალძალსა..“

ქუცნას მიხმობილი ციტატა ამოღებული აქვს რუსუდანის დროინდელი თაისი წინაპრის შეწირულების საბუთიდან, საიდანაც შემდეგი ორკვევა ჯაღალედინის შემოსევათა და მასთან ომების დროს (1225-1230-იანი წლები) ქუცნას წინაპრებს დიდი ზარალი მოსულიათ ცოცხალი ძაღლის დაკარგვის სახით - 61 კაცი, თვითონ ისინი (ე.ი. ამირეჯიბები) აგარონთ მაჰმადიანებს, ამ შემთხვევაში სპარსელებს ჯერ ტყვედ შეუპყროთ და შემდეგ ყველასათვის თავები მოუკვეთათ.

შემდეგ ქუცნას წინაპარს თანამოძქეთა სისხლი არ შეურჩენია, გაუმარჯუნა ჯეღალედ-დინის ერთ რაზმზე - მას ხელთ უგდია ამ რაზმის დროშა და რაზმის უფროსის, თვით სულთანის მიერ მისთვის ნაბოძები თაღი. ყველაფერ ამისთვის, რუსუდანს ქუცნას წინაპრისათვის ზემო იმერეთის მთა ადგილებში უწყალობებია ნაოხარი მცირე სოფელი.

ქუცნას წინაპრის ბეზას, დომინაძის ქალს, მზითვად პქონდა მოყოლებული მთის სოფელი წირქეალი, მხიისაგან კიდევ ნამზითვეი იყო მთისვე მცირე სოფელი წაღელი.

ჩვენ ზემოთ უკომენტაროდ დაეტოვეთ კითხვა, თუ რა გეარისანი იყვნენ ისინი, ფაღალანდიშვილები თუ სხვა გეარისანი. იერუსალმის ჯეარის მონასტროს აღაპების წიგნში (70) 19 ნოემბრისათვის დაწესებულია ალაპი საუკუნო გაბელიძისა ქუცნაისი⁶. ხელის („პოიერის“) მიხედვით, ეს ჩანაწერი ეკუთვნის 1400-1410 წლების ახლო დროს. ეი სწორედ უღუმბის მონასტრისათვის ზემოთ დასახელებული სიგელის მიმკვმს გულისხმობს.

მაშასადამე, ცხადია, რომ XIV-XV საუკუნეთა ქართლის ამირეჯიბები გაბელიძის ანუ გაბელიძის გეარისანი იყვნენ. ამ ფორმის გეარით მოღვაწეობდნენ არსებობს ამის დამამტკიცებელი სხვა ცნობებიც.

1451 წელს ქართლის კათალიკოს-პატრიარქის დაეთის სახელზე მცხეთის სეკტიცხოველის საყდრისათვის შეწირულების წიგნს წერენ გაბელიძეზ რამინ ამირეჯიბი (იხსენიება იერუსალმის ჯეარის მონასტრის აღაპებში) და მცხეთის საყდრის ამილახორი, რამინის ძმა საპაში.

ისინი მცხეთის საყდარს სწორავენ გლეხებს კრცხინეაღში და ერგნეთში (დღევანდელი მცხეთის რაონი ა. ა.) ორივე ეს პუნქტი ამირეჯიბთა სამფლობელოშა საგულისხმებელი“ (ს. კაკაბაძე, ისტორ. საბუთ., II, 1913, გვ. 7-10; შდრ. თ. უორდანი, „ქრონიკა“, II, 261).

წეარობებში ქუცნა ამირეჯიბის ჩამომავლობითი შტო ასეთნაირადაა დადგენილი (ქრონოლოგია მოცემულია მთხლოებით):

ქურციკი დაიბადა 1280 წლის ახლოს რამინ დაიღუპა აღინჯაში 1310 წლის ახლოს, ძმა დაიღუპა აღინჯაში 1310 წლის ახლოს, ცვარი, დაიბადა 1310 წლის ახლოს, ქუცნა დაიბადა 1335 წლის ახლოს, მისი მეუღლეა რუსა რამინი, ქუცნა, დედოფალი ნათია - დაიბადა 1360 წლის ახლოს. საქართველოს მეფე ალექსანდრე (1412-1442) დაიბადა 1380 წლის ახლოს.

გამოდის, რომ XIV-XV საუკუნეების ამირეჯობები აღმოსავლეთ საქართველოში გვართ ცნობილი ყოფილან. როგორც გაბელისძენი ხოლო რადგანაც ამირეჯობი ფაღლავანდიშვილ-ქიასათეის უფროსი შტოს წარმოადგენდნენ, ამიტომ თავადნი ფაღლავანდიშვილებიც გაბელისძენი ყოფილან. აქედან (პროუესორ სარგის კაკაბაძის შტოეცებით) ირკვევა შოთა რუსთაეელის გვარიც: სახელდობრ, მისი გვარი იყო გაბელისძე მიხრიკისძე - ფაღლავანდიშვილნი კი წარმოადგენდნენ ამ გვარის ერთ-ერთ შტოს (ს. კაკაბაძე, რუსთაეული და მისი ეეფხისტეაოსანი. თბ. 1966, გვ. 266-267).

თელო უორდანია გეათაეაზობს ამირეჯობთა ასეთ გეაროენობით შტოს: (ჩოეგავაძე) 61 კაცნი ამის გეარისანი, თაე-შოკეეთილნი აგარინთა ბრძოლასა შინა-შოკლეული აღექსანდრე მეფის მიერ (1372-1389წწ.) ქურციე (სტიფე ქუცნა) 1318-1360 წ. ცოლი მისი ლომინაძის ქალი-ცეარი 1346 წლის ახლო ხანები - აღექმარ-რამინ-ქეცნა II (1350-1398წწ.) მაშენებელი ულუმბისა, თეიმურისაგან დაქეულისა. ცოლი მისი რუსა, ბეთა მეფე აღექსანდრე I-ისა - რამინ, პირშო: ცოლი მისი ანა (რძალი ქეცნასი) - ნათა. ცოლი კონსტანტინე (გოორგა) მეფისა (1407) და დედა აღექსანდრე I (აღექსანდრე იშეა 1389წ.).

1407 წლის ახლო ხანებში ამირეჯობი კახაბერ ჩოეგავაძე მოხსენიებულთა მკედრებში: ხოლო ცოცხლებში ცოლი მისი მეფის გოორგის ქალი, დედაბერი ულუმბია და ძე მისი საზუარულნი (იმერეთის ამირეჯობნი): 1451 წელს ნახსენებთა ამირეჯობი რამინ გაბელისძე და ძმა მისი საჰამ (ცოლით ქაეთარაძის ასულით).

ამირეჯობთა გეარისანი სიგელ-გურეებში მოიხსენიებთან:

1652 წელი გოორგი; 1667 წელი კაცია; 1665 წელი როსებ, ზაფლ და მამუ-კა; 1684 წელი ქახოსრო (ამისი ძენი: გაბელ, ოტია და ქახოსრო გაბელისძე ცოცხალი არიან 1740-იან წლებში).

მეფე ნაზარ აღო ხანი მეჯინიბუთუხუცესობას აძლევს რეეაზს (ძენი მისნი: ზაფლი, გაბელი და სარდიონ-ი).

1715 წელი, ქახოსრო; 1732 წელს ძმები სარდიან და რეეაზი მეფე ეახტანგს ახლდენ ისპაჰანს.

1734 წელი ასპან, 1742 წელი რეეაზი და სარდიან ასპანასშვიდო;

1742 წელი ოტია; 1747 წელი - ვახუშტი და სემონ მდიანა; 1756 წელი, ოტია, გაბელი, ძმისწული ამათი ქახოსრო და ძმა ზაზა; 1765 წელი, ოტია და ქახოსრო; 1762 წელი ოტია; 1768 წელი, ქახოსრო, ზაზა და დავითა. 1773 წელი, ქახოსრო და ძმა მისი დათუა; 1775 წელი, სემონ (გარდაიცეაღა 1783 წელს, უშეილოდ) და ასპან; -ხუთასისით აეი გოორგისა" ზაზა (ჯამაგორით 16 თუმანი); 1779 წელი, ზაზა და ძმა მისი დავით-ი; 1780 წელი, ქახოსრო და ზაზა; 1783 წელი, ქახოსრო (დავითისძე), ზაზა და ძენი მისნი: ზაფლი, სარდიან, სოლომონი, ქახოსრო და დიმიტრი. ზაზას ძმა დავითა, ამისი განაყოფი გაბელი და სხები; 1787 წელი, ელიზბარ; 1791 წელი, დავითი და მისი ძმისწული

მზეკაბუჯი.

XVII საუკუნეში მოიხსენიებიან: აეთანდილ, ამაღბეჯ, ასპან, ასპან (მეორე), გაბელ, გაბელ (მეორე), გიორგი, ქაიხოსრო, რევაზ, გოგობა, დავით, დავით (მეორე), ვახუშტი, ზაალ(ზაალ მეორე), ზაზა, კაცია, რამონ, რევაზ (მეორე), როსაბ, სარიდან, სეფედავლე ფეზად, სეფედავლე ქაიხოსრო (მეორე), ქაიხოსრო (მესამე), ქაიხოსრო (მეოთხე), ქაიხოსრო (მეხუთე), შანშე და ხხე. (იხ. პირსა ანოტირებული ლექსიკონი. გვ. 135-137).

ასპან ამირეჯობი - მას ლუარსაბ მეყემ უწყალობა აძენს. წაღლულს - რამადანისშვილისა და რევა'სიშვილის კუთვნილი მამულები (1631წ. 1449-833).

ამირეჯობი გიორგი 1643 (1658 წწ.)

რამაზ და დავით დაეთისსვილების სამამულე დავის განჩინების წონის მიხედვით. დავითს ურგო ამირეჯობთაგან სისხლში აღებული წაბლოვანა. სტკოცა და რიკაქები მათი მამულით. მას ამ მამულებზე სადაო საქმეები დავით დაეთისსვილითან უნდა გაერჩია (1634წ.).

როსტომ მიყე მას დაურწმუნებია. რომ სტკოცასა და წაბლოვანას მამულები. რომლებიც კონსტანტინე და ელიზბარ დაეთისსვილებს უჭირავთ. ჩემი არისო. როსტომს მართლაც ჩამოურამიგია ეს მამულები დაეთისსვილებსათვის და მისთვის უბოძებია. შემდეგ როსტომსა სტკოცა და წაბლოვანა ისევე კანონიერ მგლობლებს. კონსტანტინე და ელიზბარ დაეთისსვილებს დაუბრუნა (1642წ.). ლუარსაბ მაყაშვილის მისი ყმები. მღვდელი გიორგი ხუმარაძე და დათუნა თანხლებია. მოსწონებია ისინი. უთხოვია გიორგისათვის და მასაც ურწყებია (1651წ.): გიორგიმ მოსაწილებობა მიიღო გიყი და სუნიონ ზევედგინძეთა სასისხლო საქმის გარჩევაში (1651წ.): მოწმე როჭიკა შალიკაშვილის მიერ ერეკლე ფალაქანდიშვილისათვის მიცემული პირობის წონისა ნასოფლარში დასახლებული ყმების აყრის შესახებ (1633-1658წწ.).

ამირეჯობი დავით - ედავებოდა პაპუნა წერეთელს მთის გამო. შუაკაცებად ჩადგნენ რაჭის ერისთავი ყაყლან ფალაქანდიშვილი. მათი დავა ასე გააროგეს: ჯეარს აქეთ. ძირუღალიღე. აღებული ღაღის ნახევარი უღუმბის ღმრთისმშობელს მიაკუთვნეს, ჯერის იქეთა მხრიდან აღებული ნახევარი - დავით ამირეჯობს. ნახევარი - წერეთელს (XVIII). ბოლო მეოთხედით: მოწმე არჩილ მეფის მიერ ქაიხოსრო წერეთლისათვის მიცემული მამულის წყალობის წონისა (1661-1663წწ.).

ამაღბეჯ ამირეჯობი (ეარაუღით საადიშვილი, რევაზ ამირეჯობის სახლიკაცი. ისტორიაში იხსენიებიან: ქაიხოსრო, აეთანდილი, ამაღბეჯი, ასპან-ი გაბელი, რევაზი, გიორგი, გოგობა, დავითი, ვახუშტი, ზაალ, როსაბ, კაცია, რამონ, როსაბ (მეორე), საამ, სარიდან, ფეზად, ქაიხოსრო (მეორე), ქაიხოსრო (მესამე), ვახუშტი, შანშე, ქაიხოსრო (მეოთხე).

რევაზ ამირეჯობი (1688-1703წწ.), ქართლში „ორიანობის“ დროს ერთგული

სამსახური გაუწია მეფე ნაზარალი-ხანს. ამ დამსახურებისათვის ნაზარალი-
ანმა მას უწყალობა შეჯინიბთუხუცესობა და აღუთქვა მფარველობა (1688-
1703წწ.); მიჰყიდა სენიბა გუგუენაშვილის კლას ხარშილაძისეული მამული -
ბაგა (XVIII ს. ბოლო).

ქართულ ენციკლოპედიაში შეტანილი არიან:



ამირაჯიბი კონსტანტინე მიხეილის ძე, მეცნიერი სოფლის მეურ-
ნეობის მექანიკის დარგში. პროფესორი (1927 წლიდან), მეცნიერებათა
და ტექნიკის დამსახურებული მოღვაწე (1934წ.). 1907 წელს დააარსა
აფლეთის სასოფლო-სამეურნეო სკოლა. 1919 წელს კ. ამირაჯიბი მი-
წვიეს თსუ-ში დოცენტის თანამდებობაზე და სასოფლო-სამეურნეო
მანქანათმშენებლობის კათედრის გაჩვენდ. 1927 წელს კ. ამირაჯიბის
ინიციატივით ჩამოყალიბდა სასოფლო-სამეურნეო მანქანა-იარაღების

საცდელი სადგური (ამ სადგურის შემდგომში მისი სახელი მიენიჭა). 1931 წელს
ამ სადგურის ბაზაზე შეიქმნა სოფლის მეურნეობის მექანიკის კვლევითი
ინსტიტუტი. რომლის დირექტორიც 1934 წლამდე კ. ამირაჯიბი იყო (შემდგომში
ამ ინსტიტუტსაც კ. ამირაჯიბის სახელი მიენიჭა). პროფ. ა. დიდებულისძესთან
ერთად შექმნა და გამოცადა ელექტროტრაქტორი. 1920 წელს გამოცა ამირა-
ჯიბის სასოფლო-სამეურნეო მექანიკის დიქციების კურსი.

ამირაჯიბი სოფიო ვასილის ასულდი, ქართველი მთარგმნელი: კონსტანტინე
ამირაჯიბის დედა. სწავლობდა თბილისში ფაერის პანსონში. ფლობდა რამდენ-
იმე უცხოურ ენას, რუსულად თარგმნა გრ. ორბელიანის, ე. ორბელიანის, ნ.
ბარათაშვილის ი. ჭავჭავაძის, ა. წერეთლის ქაჯა-ფშაველას ი. ევლოშვილის დუტუ
მგერელის ი. კაკაბიძის და სხვათა თხზულებანი ამირაჯიბის თარგმანები იბეჭდებოდა
თბილისის იმპროინდელ რუსულ პრესაში („კავკასკი ვესტნიკი“, „არგონავტი“,
„მოყო იბოზრენი“, „ტიფლისსკი ლისტიკი“). ცალკე წიგნად კ. სათაყრით „ქართველი
პოეტების ლექსთა კრებული“ - გამოცა მოსკოვში 1909 წელს.

ამირაჯიბი რუსა, ქართველი საზოგადო მოღვაწე ქალი XIV-XV საუკუნე-
ების მიჯნაზე. ქუცნა ამირაჯიბის მეუღლე. აღუქსანდრე I დიდის აღმზრდელი
ბებია. აახლებდა მტრის ლაშქრობათა შედეგად დაქცეულ სავანეებს. დაიწყო
დანგრეული სეკიტაცხოელის აღდგენა (დაამთავრა აღუქსანდრე I-მა).

ამირაჯიბი სიმონ სარდიონის ძე, მეცნიერი, ბაქტერიოლოგი-
ისა და პოეტისის ფუძემდებელი საქართველოში. პროფესორი (1919
წლიდან). ჯერ კიდევ II კურსის სტუდენტმა ხორციის ექსტრაქტში
აღმოაჩინა ახალი ნივთიერება კარნოზინი. 1907-1919 წლებში იყო
ხარკოვის სამედიცინო საზოგადოების შრატებისა და ვაქცინების
განყოფილების. ხოლო 1915-1919 წლებში ბაქტერიოლოგიური განყოფილების გამგე. 1919 წელს საქართველოში დაბრუნდა. იყო თსუ-

ის სამკურნალო ფაკულტეტის ერთ-ერთი ორგანიზატორი (1919 წელი) ამ ფაკულ-



ტებზე დაარსა ბაქტერიოლოგიის (1919 წელი), და ზოგადი ჰიგიენის (1920 წელი) კათედრები. ამავე უნივერსიტეტის აგრონომიულ ფაკულტეტზე დაარსა (1919 წელი) მიკრობიოლოგიის კათედრა. ამირეჯობი თბილისის სანიტარიული ჰიგიენის ინსტიტუტის ერთ-ერთი დამაარსებელი და მისი დირექტორი იყო (1926-1933 წლები). მისივე თაოსნობით დაიწყო (1919 წელი) საქართველოში ვაქცინებისა და შრატების წარმოება. მან შეისწავლა თბილისის და საქართველოს სხვა ქალაქების წყალსადენების სანიტარიის, მტკერის გაბინძურების და თეთვანწყნის საკოხები იკვლევდა მუშაობის სანიტარულ პირობებს ქიათურის მღაროებში. შეისწავლა შავი ზღვის მიკროპლანქტონი შეადგინა სამედიცინო მიკრობიოლოგიის პირველი ქართული სახელმძღვანელო.



ამირეჯობი ცაცა (ეკატერინე) გიორგის ასული, მსახიობი. საქართველოს სახალხო არტისტი (1950 წლიდან). 1906 წლიდან მუშაობდა სახალხო თეატრში (აეჭაღის აუდიტორია). 1911 წელს დაამთავრა მოსკოვის ს. ხალიუტინის თეატრალური სტუდია და შემდეგ 1943 წლამდე მსახიობად მუშაობდა საქართველოს სხვადასხვა თეატრებში.

1932 წლიდან სახელმწიფოს (ახლანდელი კონსტუცია - ქართული ფილმის) მსახიობი. დოქტანს იყო ქუთაისის ლადო მესხიშვილის სახელობის თეატრის წამყვანი მსახიობი. ცაცა ამირეჯობი ასრულებდა დრამატულ და ტრაგიკულ როლებს: ქეთევანი (ერისთეოს „საშშობლო“), თამარი (მესხის „შოთა რუსთაელი“), სეიანბი (სეიმათაშვილის „ღალატი“), ქეთევანი (ყაზბეგის „ქეთევან წამებული“), ფატი (დადიანის „ნაპერწყლიდან“), კრუნიჩინა (ოსტროვსკის „უღანაშაულო დამნაშავენი“), ლეკი მაცხეტი (შექსპირის „მაცხეტი“). მის მიერ კინოში განსახიერებული როლებია: ქაქა (ახეამდის“ 1934წ.), დედა („არშაულა“, 1935წ.), მარია („არსენა“, 1937წ.) და სხვები.



მიხეილ ამირაჯობი, გენერალ-ლეიტენანტი მ ამირაჯობი კავკასიის არმიის ერთ-ერთი გამოჩენილი მებრძოლი და მოღვაწეა. მას სახელოვანი გზა განუვლი - რაგითი ჯარისკაციდან კავკასიის არმიის პირველი კორპუსის მეთაურამდე. იგი ადამიანის საუკეთესო თვისებებისა და ბრწინვალე მეთაურობის განსახიერება იყო. კავკასიის ამ არმიის გულმკერდს უმშვენებდა უმაღლესი ორდენები.

ქართულ თაყაღთა შთამომავალი მიხეილ ქაიხოსროს ძე ამირაჯობი დაიბადა 1838 წლის 2 ნოემბერს. 1851 წელს იგი სამხედრო სამსახურს იწყებს თბილისის მე-15 გრენადერთა ლეგიონში ჯარისკაცად.

პირველი საბრძოლო სათაობა ახალგაზრდა თავადმა ყირიმის ომში მიიღო. ამავე წელს თავი ისახელა ბაშკადიკლაროს ბრძოლაში - პრაპორშიკობა დაიბასახურა. ხოლო ომის დამთავრებამდე პოდპორუჩიკობა მიენიჭა.

1856 წელს ამირაჯობი გრენადერთად გადავიდა მე-14 ქართულ ლეგიონში და

მონაწილეობას ღებულობდა ქისპედიციებში, რომლებიც მოეწყო ჩრდილო კავკასიაში კავკასიის ომის დამთავრებისას - 1864 წელს იგი უკვე კაპიტანი. ამ ჩინით გადადის იგი ლაიბგუარდიის სემინარიის ლეგიონში, სადაც 1871 წელს პოდპოლკოვნიკობას ღებულობს და ელისავეტოპოლის 156-ე ქვეით ლეგიონის მეთაურად დასაწესებს. ეს იყო თურქეთთან ომის პერიოდი.

1877 წლის 24 აპრილის დასწყო რუსეთ-თურქეთის ომი. პირველსავე დღეს ამირაჯობის ლეგიონი, ასალციხის რაზმის შემადგენლობაში, თურქეთის საზღვარს გადაეიდა და არტაანისკენ დაიძრა. ციხე 9 ცალკეული გამაგრებული ადგილისაგან - ფორტისგან შედგებოდა აქედან უძლიერესის - იმერ ოღლის იერიში ელისავეტოპოლის პოლკს დაევადა. მამაცი მეთაური ლეგიონის მებრძოლებით შეტევაზე გადაიდა: ნაკადმა მეთაურმა ბრძანება გასცა, მუსიკა დაეკრათ, რომლის ხმაზე მყოფები დროშებით ხელში შტერს ეკეთენ. მათ ვაშას ქვეშეხებისა და თოყების ხმა შეერწყა. წინა სანგრებს ამირაჯობის არწივები დაუეფლნენ. ევრაეთთარმა დაბრკოლებამ ვერ შეაჩერა მებრძოლები.

ემირ ოღლის სიმაგრეზე ამირაჯობის მებრძოლებმა გამარჯვების დროშა აღმართეს ერთ-ერთი მისწი ამ ამბებისა წერდა, რომ: *„ელისავეტოპოლელები, მიხეილ ჭიხოსროს ძის მადეური სიბაიითი მიერალები, სიმაგრეზე მიდიოდნენ როგორც გაშმაგებული ლომები“*.

პოლკოვნიკი მ. ამირაჯობი შემდგომ მონაწილეობას იღებს ავღიარაღაჯის ოპერაციაში. მაგრამ განსაკუთრებული დამსახურება ერგო ღვეე-ბონისთვის ბრძოლაში.

პოლკოვნიკ ამირაჯობს სამართლიანად თელის დევე-ბონის სიმაღლეებზე რუსეთის არმიის გამარჯვების მთავარ გმირად. მამაცი მეთაურის დამსახურება ამ ოპერაციაში აღნიშნული იქნა წმინდა გიორგის მეოთხე ხარისხის ორდენით. გარდა ამისა, 1878 წლის 8 ნოემბერს საერთო სამხედრო დამსახურებისათვის პოლკოვნიკ ამირაჯობს გენერალ-მაიორის ჩინი უბოძეს.

რუსეთ-თურქეთის ომის დამთავრების შემდეგ, 1880 წელს, გენერალ-მაიორი მ. ამირაჯობი კავკასიის გრენადერთა დივიზიის პირველი ბრიგადის მეთაურად დანიშნეს ამ თანამდებობაზე დარჩა იგი 1893 წლამდე, ამიერიდან კი იგი გევე-ღონება 39-ე ქვეით დივიზიის მეთაურად. 1899 წლის 3 აგვისტოს მას გენერალ-ლეიტენანტის ხარისხი მიანიჭეს და დივიზიის მეთაურად დაამტკიცეს.

1899 წლის 23 მარტს იგი დაინიშნა კავკასიის არმიის პირველი კორპუსის მეთაურად: ამ თანამდებობაზე დაასრულა მან თავის სახელოვანი სამხედრო ცხოვრებისა და მოღვაწეობის ბრწყინვალე გზა.

1903 წლის 28 ნოემბერს თბილისელებმა იგი მოაცილეს დიდუბის ქართველ მოღვაწეთა პანთეონამდე. მ. ამირაჯობის სამხედრო დამსახურება მრავალი ორდენით აღინიშნა. მის გულმკერდს ამშვენებდა: წმინდა ელადიმერის მეოთხე ხარისხის ორდენი ხმლითა და ბაბით: წმინდა გიორგის მეოთხე და მესამე.



წმინდა ანას პირველი, წმინდა სტანისლავის პირველი, ელადიშერის მეორე და პრუსიის „რკინის გეირების“ ორდენი და მრავალი სხვა მედალი.

სახელდოეს ქართველ გენერალის და მოღვაწეს შესანიშნავი ოჯახი ჰქონდა. მეუღლე - სოფიო ამირაჯიბი კარგად ფლობდა რუსულ და უცხო ენებს. თარგმნიდა და საკეთარ ლექსებსაც წერდა. ქართველი პოეტების ლექსების თარგმნილი კრებული მან ჯერ კიდევ 1909 წელს გამოსცა რუსულ ენაზე ცნობილი იყო მისი მუსიკოსი შვილი ბარბარე გარდაიცვალა 1939 წელს, ხოლო ვაჟი - კონსტანტინე პეტრობურგსა და პარიზში სწავლობდა მუშაობდა თბილისის უნივერსიტეტში პროფესორად, ხოლო 1930 წლიდან საქართველოს სასოფლო-სამეურნეო ინსტიტუტის რექტორად. იგი 1948 წელს გარდაიცვალა. მეუღლე და შვილები დაკრძალული არიან მის გვერდით.



მზეჭაბუკ (ჭაბუა) ამირეჯობი მწერალი. დაიბადა თბილისში 1921 წ. 18 ნოემბერს. მშობლები: მარიამ ნაკაშიძე-ამირეჯობისა, ორაკლი ამირეჯობი; მეუღლე - თამარ ჯაფარიშვილი (1937); შვილები: მანანა (1946), დეოლა (1949), ორაკლი (1963-92), ღაშა (1964), ქუცნა (1967), შალვა (1970). დაამთავრა თბილისის სახელმწიფო პედაგოგიური ინსტიტუტის სამი კურსი. იყო არაღღაღური ანტისაბჭოთა ორგანიზაცია „თეთრი გვირგის“ ერთ-ერთი დამაარსებელი და წევრი.

შეიარაღებული აჯანყების მზადების ბრალდებით (1944) მიესაჯა პატიმრობა - 25 წელი. სამჯერ გაიქცა პატიმრობიდან, ორჯერ მიესაჯა სასჯელის უმაღლესი ზომა. გათავისუფლდა 1959 წელს. პატიმრობის 16 წლის მანძილზე იყო ტყის მტრელი, ჩრდილოეთ ოსეთის სატყეო კომბინატის დამაარსებელი და დირექტორი (1945-47), ბელორუსიის სატყეო მრეწველობის სამინისტროს ტყის გადამამუშავებელი კომბინატის დამაარსებელი და დირექტორი (1947-50). გათავისუფლების შემდეგ - საქართველო-აშშ ერთობლივი საწარმოს „ამსაქ ფილმის“ დამაარსებელი და დირექტორი (1970-74), აღმანახ „კინოს“ დამაარსებელი და დირექტორი, საქართველოს სახელოს სარეკლამო-საინფორმაციო ბიუროს დამაარსებელი და დირექტორი (1969-72), კინოსტუდია „ქართული ფილმის“ მეორე გაერთიანების დირექტორი (1972-76), კინოსტუდია „მემტატანეს“ დირექტორი (1983-89), საქართველოს სახელმწიფო საბჭოს, შემდგომ პარლამენტის წევრი (1991-95), საქართველოს თავდაცვის ფონდის თავმჯდომარე (1992-95), ქართულ სულიერ ფასეულობათა დაცვის ასოციაცია „ივერიის“ და გაზეთ „ახალი ივერიის“ ერთ-ერთი დამფუძნებელი და გამგეობის თავმჯდომარე (1999). გამოქვეყნებულა მისი რამდენიმე ათეული პუბლიცისტური სტატია (1976-98), გამოქვეყნებულა მოთხრობების სამი კრებული (1965-68), საბავშვო იტალი-არაკების კრებული „თაფლის წვეთი“ (1967), რომანები: „დათა თუთაშხა“ (1974), „გორა მბორგალი“ (1996). მისი ნაწარმოებები თარგმნილია მსოფლიოს 30-მდე ენაზე. არის სსრკ სახელმწიფო (1979), რუსთაველის (1995), უერნალ „ზნამას“

(რომანსისათვის „გორა მზორგალი“, (1996), რეჟისორის უცხოური ლიტერატურის ბიბლიოთეკის პრეზისის „ნაწარმოებისათვის, რომელიც აახლოებს ხალხებს“ (1996), „თბილისის გაზაფხულის“ დიდი პრისის (1997) დაურეატი, ხელოვნების დამსახურებული მოღვაწე (1985), ღირსების ორდენის კავალერი (1995), საქართველოს სახელმწიფო პრემიის დაურეატი პუბლიცისტიკის დარგში (1999), არის საქართველოს მწერალთა და კინემატოგრაფისტთა კავშირების წევრი (1965), მსოფლიოს წამკენან „ინტელექტუალთა საზოგადოების“ ერთ-ერთი დამფუძნებელი და წევრი (1998). მისი ბიოგრაფია შეტანილია კემბრიჯის და აშშ ბიოგრაფიულ ცნობარებში.

ამირეჯობთა საგვარეულოს კლდე არაკრთი პროყენება ამკობს და ამშენებს. მათ შორის არიან



ამირეჯობთ თენგიზ კონსტანტინეს ძე პიანისტი-სოლისტი, პროფესორი, საქართველოს სახალხო არტისტი, სახელმწიფო პრემიის დაურეატი, დაიბადა თბილისში 1927 წ. 30 სექტემბერს. მშობლები: ნინო ავალოშვილი, კონსტანტინე ამირეჯობთ. შეუღლე - გამურა გოგია (1938); შვილები: დავითი (1954), კონსტანტინე (1996) დაამაჟერა მოსკოვის სახ. კონსერვატორია (1951), არის თბილისის სახ. კონსერვატორიის ფორტეპიანოს კათედრის გამგე (1957 წლიდან), თავისი მოღვაწეობის განმავლობაში

კონცერტები გამართა აშშ-ში, კანადაში, გერმანიაში, პოლონეთში, იუგოსლავიასა და ყოფილი საბჭოთა კავშირის თითქმის ყველა რესპუბლიკის დედაქალაქში. მისმა მოსწავლეებმა (მ. დოიჯაშვილი, ე. ბოლქვაძე, ალ. კორსანტია, თ. გურგენიძე, ნ. ასტახიშვილი, გ. საღორაძე, თ. ლიხიელი) 12 საერთაშორისო კონკურსზე მიიღეს ლაურეატის წოდება (ალ. კორსანტიას მიენიჭა 3 „გრან-პრი“ (ავსტრალიაში, აშშ-სა და ისრაელში).

ამირეჯობთ კონსტანტინე (კოტე) თენგიზის ძე ფერწერა: გრაფიკა, კინომხატვრობა, დ. 07.04.1964 თბილისი მშობლები: გომა გოგია, თენგიზ ამირეჯობთ; შეუღლე - ქეთევან თოღაძე (1961); შვილი - თენგიზი (1989). სწავლობდა თსსა კინო-ტელეუთაკულტეტზე (1983-89). პედაგოგები: გ. ცერაძე, ზ. ნიჟარაძე, ე. ონიანი, თ. ხუციშვილი, გ. გიგაური, დ. თაყაიშვილი. სადიპლომო ნამუშევრები - „ბურძნული მითები“ (ხელმძღვანელი - დ. თაყაიშვილი). გამოფენებში მონაწილეობა 1989 წლიდან. ძირითადი ნამუშევრები: „პეიზაჟი“ (1993); „კომპოზიცია (1991), სერია „ბურძნული მოტივები“ (1989-98). გამოფენები: პერსონალური: თბილისი, (1991, 1996); ნიუ-ორლეანი, (1991); ვალერეა თმშ თბილისი (1999), სადიპლომო ნამუშევრების (დენინგრადი, 1989); ჯგუფური „შეიდფერი მუზა“ (თბილისი, ბათუმი); საბერძნეთი თანამედროვე ქართულ ხელოვნებაში (სეგ, თბილისი, 1993). მეწაობდა მხატვრის სახლში (1991-96). პედაგოგად ხელოვნების სტუდია „მაქს შენოქმელში“, ხელოვნების კოლეჯში.

ამირეჯობთ ლაშა ჭაბუას ძე, ქანდაკება, დ. 17.06.1964 თბილისი. მშობლები:

თეიმურაზ მახარაძე

მარინა მხეიძე ჭაბუა ამირეჯიბი. მეუღლე - მაკა ჩხეიძე (1968); შვილი - თინათინი (1990). სწავლობდა თსსა ქანდაკების განყოფილებაზე (1980-87). პედაგოგები: ა. შალოკაშვილი, გ. ჯაფარიძე, დ. ლეონაშვილი, თ. სულხანიშვილი, თ. გიორგობაძი, ზ. კობერიძე, ტ. ქუთათელაძე

სადიპლომო ნამუშევარი - „9 აპრილი“, (ხელმძღვანელი - გ. ჯაფარიძე). გამოფენებში მონაწილეობს 1988 წლიდან. საქართველოს მხატვართა კავშირის ახალგაზრდა მხატვართა გაერთიანების წევრია 1989 წლიდან. ძირითადი ნამუშევრები: ქანდაკება „ქალი ქოლგით“ (1991)

გამოფენები: ამერკა-500. „ახალი გალერეა“ (თბ. 1991). მისი ნამუშევრები დაცულია კერძო კოლექციებში.

ამირეჯიბი ნატალია, გრაფიკა. ფერწერა დ. 9.06.1970 თბილისი. სწავლობდა თსსა გრაფიკის განყოფილებაზე (1988-94), პარიზის სორბონის უნივერსიტეტის თანამედროვე ხელოვნების ფაკულტეტზე (1997-98). პედაგოგი დ. ერისთავი.

სადიპლომო ნამუშევარი - მ. ჯაფახიშვილი „ჯაყოს ხიზნები“ (ხელმძღვანელი - დ. ერისთავი). გამოფენებში მონაწილეობს 1980 წლიდან. გამოფენები: პერსონალური - თბილისის მხატვრის სახლი (1985), მადრიდი (1987), ბულგარეთი (1988), „სიტყვ ინტერნაციონალი“, პარიზი (1996), საქართველოს საელჩო პარიზში (1998), ლონდონი (1999), ჯეზუური - ნიუ-იორკი (1990), ბარსელონა (1991), მილანი (1994, 1996), ბილიზია (1995); „ქართული მხატვარი ქალები“, ბაქო (1997). მონაწილეობდა ბორხესის ნაწარმოებთა ილუსტრირების კონკურსში (მონტრე, ენეცია). მისი ნამუშევრები დაცულია საფრანგეთის ინგლისის, აშშ კერძო კოლექციებში. 1996 წლიდან ცხოვრობს და მოღვაწეობს პარიზში.

ამირეჯიბი ნათია ირაკლი ასული კონსტანტინე დაიბადა თბილისში 1934 წ. 29 იანვარს. შშობლები: მარამ ნაკაშიძე ირაკლი ამირეჯიბი; მეუღლე - ზურაბ კაკაბაძე (1926). შვილები: ირაკლი (1969), ნინო (1974). დაამთავრა თსუ დასავლეთ ევროპის ენებისა და ლიტერატურის ფაკულტეტი (1957). იყო ქრონიკალურ-დოკუმენტური და სამეცნიერო-პოპულარული ფილმების კ.ს რედაქტორი (1958-61). მოსკოვის ხელოვნების სამეცნიერო ინსტიტუტის ასპირანტი (1962-65), საქართველოს კინემატოგრაფიის კომიტეტის უფროსი რედაქტორი (1966-70). მუშაობს თეატრისა და კინოს სახელმწიფო ინსტიტუტში (1970 წლიდან). დაიცვა საკანდიდატო დისერტაცია: „ქართული უხმო კინოხელოვნების ძირითადი შემოქმედებითი ტენდენციები“ (1978). არის ავტორი წიგნებისა.

ამირეჯიბი დიმიტრი (1900-1937) - არტილერიის პოლკოვნიკი. 1921 წელს ოუნკრების არმიასთან შეტაკების დროს მძიმედ დაიჭრა. შემდგომ მიწვეულ იქნა საბჭოთა არმიაში. 1937 წელს დააპატიმრეს და დახვრიტეს.

მეუღლე კატერინე ვახუანიშვილი (1905-1950) - მუშაობდა თსუ-ის ბიბლიოთეკაში.



შეილი ნიკოლოზ (კოკა) ამირეჯობი - დაამთავრა თსუ-ის გეოგრაფია-გეოლოგიის ფაკულტეტი გეოლოგიის სპეციალობით, ინჟინერ-გეოლოგი.

რძალი ლეილა გეასალია - დაამთავრა ი. ჭავჭავაძის სახელობის უცხო ენების ინსტიტუტი გერმანული ენის კანხრით. მუშაობს პირველ ექსპერიმენტულ სკოლაში პედაგოგად

შეილი შეილები: ნელი და დიმიტრი. ნელი ამირეჯობი - დაამთავრა სამედიცინო ტექნიკუმი, დიმიტრი ამირეჯობი - დაამთავრა საქართველოს ფიზკულტურის ინსტიტუტი. მუშაობს ბაქმეთა ფეხბურთის სკოლა "ირაოში" უფროს მწვრთნელად. რძალი თამარ კაკუტია - ქართული ენისა და ლიტერატურის მასწავლებელი. მუშაობს "იკგაკომში".

შეილთა შეილი - კოკა ამირეჯობი - სკოლის მოსწავლე.

ამირეჯობთა საგვარეულოს წევრთა დამსახურების გადმოცემას ერისა და ქვეყნის წინაშე ტომებიც არ ეყოფა. არადა, სათქმელი ბევრი დაგერწა. ნაწილობრივ ჩვენ მას შევაესებოთ გაბეღოსძეთა და ფაღაფანდიშვილთა გვარზე საუბრისას.

იმის მიუხედავად, რომ ერთგვარ გამოცემას ექნება ადგილი, მკითხველს ეთხოვთ, ტავტოლოგიად ნუ ჩაგვითვლის.

ერთგვარი ერცული რუსიუმეს სახით ზემოთ ნათქვამს უნდა დაეურთოთ სტატია, რომლის ავტორიცაა ბატონი დავით ამირეჯობი. წერილი დაიბეჭდა გაზეთ "დარბაზში" (1999 წლის აპრილ-მაისში).

P.S. დავით ამირეჯობი საკუთარი გვარის შესახებ წერს:

ამირეჯობები ერთ-ერთი ძლიერი და გაელენიანი გვარია ფეოდალურ საქართველოში. ქართულ ისტორიულ წყაროებში XII-XIII სს. იხსენიებიან, როგორც ცენტრალური სახელმწიფო აპარატის მოხელეები. მანდატურთ-უბუცვის თანაშემწეები, ეჯობთა - კარისკაცების უფროსები, საეაზიროს წევრები სათათბირო ხმით. ამირაჯობს ევალეობდა შეთქმულებათა აღკვეთა, წესრიგის დაცვა. უფლება ჰქონდა, ყოველ ჟამს წარმდგარიყო მეფის წინაშე. განაგებდა დარბაზობას. პურობას.

ამ თანამდებობისაგან გვარიც წარმოდგა, რომელიც წყაროებში ორი ფორმით გვხვდება: ამირაჯობი (უფრო ადრინდელი) და ამირეჯობი.

შიდა ქართლის მთავართა ჩამოთვლისას („წინდელთა მთავართა გვართათვის“) ვახუშტი ბაგრატიონი აღნიშნავდა: - ზედგინიძე, აბაშიძე, ფაღაფანდიშვილი და ამირ-ეჯობი; ამათ ერთობისა შინა აქენდათ მამულნი იმერეთს და ქართლსა შინა და შემდგომად განყოფისა სამეფოსა ერთი ძმა იქით და ერთი აქეთ და შინენ. ეთარცა აწყის მამულნი და სიგელნი მათნი“.

თავის თხოვაშეობა

3/10

-ქარის გარიგებაში" ამირაჯიბის მოვალეობა დაუსტებულა: — ქირველი ვაზირა მწიგნობართ-უხუცესი - იწერს დადგენილებებს; ხოლო ამირაჯიბი გადასცემს განკარგულებებს დარბაზს გარეთ. და შემოიყვანს დარბაზში თუ რომელიმე ხელისუფალს დაიბარებენ."

-შემოკლებით აღწერაში" ამირაჯიბის იგივე ფუნქცია არის აღბეჭდილი. გეაროს წარმოქმნა ფალაეანდიშეილასა ფესეიდან არის აღნიშნული.

ისტორიულ დოკუმენტებში უხეად არის გაშუქებული ამირაჯიბთა მოღვაწეობა-დამსახურება. მხედრული თავდადება, ქველმოქმედება, აღმშენებლობა. ამირაჯიბი ნახსენებია დავით სარინის თანამეცხვერის - თამარ დედოფლის შეწირულების წიგნში გელათისადმი (1260-1293წწ. -ქართ. სამართლის ძეგლები, გვ. 75).

ძალზედ მნიშვნელოვანია ამირაჯიბთა გეაროვნობითი სიგელი ქუცნა ამირაჯიბისა, რომელიც ცნობილია როგორც XIV-XV სს. ქართლის მსხვილი ფეოდალი, მოაზროვნე, პოლიტიკოსი, დიპლომატი, მეფის ულრი კონსტანტინოპოლში.

ეს სიგელი - დროის უტყუარი სარკე, რამდენიმე ასპექტით - მრავლისმეტყველი შინაარსითა ისტორიული ფაქტების ასახვითა, პატრიოტული სულისკვეთებითა, ემოციურობით არის საინტერესო. თემურ-ლენგის სისხლიან დაშქრობათა შემდეგ აღდგენითი სამუშაოები, ამირაჯიბთა სასტიკად დასჯა აღექვსანდრე (იმერთა) მეფისაგან, აღის დახუთვა, უღლუმბის და ნაბახტეის ეკლესიების განახლება, 61 წინაპრის აგარანთა ხელითა განგმირულს, თავმოკეთილს აგარანთაგან ბრძოლისა შინა", რუსუდან დედოფლის დროინდელ ბრძოლას სპარსელებთან და მრავალ სხვა ისტორიულ ფაქტს აშუქებს ეს ტევადი დოკუმენტი.

ისტორიულ წყაროებში, ეკლესიების ეამნ-გულანებში რამდენიმე ამირაჯიბთა მოხსენიებული XIV, XV, XVI სს. თ. ჟორდანას -ქრონიკებში" (გვ. 177) მოთავსებული აქვს ფიტარეთის ტაძრის ასომთავრული წარწერა (1318-1346 თთ.), რომ ამეფის ამირაჯიბს ქაეთარს -ხმრლით მოგებულის" ფულით აუშენებია ფიტარეთი, უყიდნია ტანძია და სხვა მამულები, რომელნიც ფიტარეთის ეკლესიისთვის შეუწირავს.

-სარდიონ და მაკონე ამირაჯიბების ოჯახი საღოლაშენში ცნობილია XIX ს. 70-იანი წლებიდან. ამ ოჯახს მოუძღვნა აკაკიმ სტრიქონი.

-ენახე ცოლ-ქმარი მე მეგობარი.

ერთმანეთის შეთანამტებარი."

ეს შესანიშნავი წყვილი და მათი შვილები ყურადღებასა და ზრუნვას არ აკლებდნენ გლეხკაცობის ოჯახებს, ბავშვების სწავლა-განათლებაზე ზრუნავდნენ, საკუთარი სახსრებით ნიჭიერ ბავშვებს აგზავნიდნენ სასწავლებლად გორში, თბილისში, რუსეთში, საზღვარგარეთ. მაკონე ამირაჯიბი, როგორც წერდნენ გაზეთებში, იყო -ქალი ხელოვანი, მომღერალი, მუსიკოსი, მშობლიური ლიტერატურის მოამაგე, ქველმოქმედი, ღარიბთა და ღატაკთა გამკითხაელი." მაკონესა და სარდიონის სტუმართა შორის ნახადით: ილია ჭავჭავაძეს, აკაკი

წერეთელს, ვაღერიან გუნთას, ელისაბედ ჩერქეზიშვილს, ზაქარია ფაღიაშვილს, შალვა დადიანს, აელეველ ამირეჯიბებს, ანდრონიკაშვილებს, ციციშვილებს, ლორთქიფანიძეებს... ფართოდ იყო ცნობილი მაკინეს მოქარგული სუფრა, რომელზეც ოჯახში მოსული სტუმრები ტოვებდნენ ხელმოწერას, რომელიც შემდეგ ოჯახის ქალებისა და ქალიშვილების მიერ იქარგებოდა. ეს სუფრა-მატიანე ინახება გიორგი ლეონიძის სახელობის მუზეუმში.

სარდიონმა და მაკინემ რვა ქალ-ვაჟი გაუზარდა ერს. შეილებსაც გამოჰყვათ მშობლების კაცთმოყვარეობა, ქველმოქმედების სიყვარული. ნიჭი ცნობილი მეცნიერები, პიანისტები, ფალოლოგები, ისინი სამშობლოს ემსახურებოდნენ. ენერგიას და ცოდნას არ ზოგაყდნენ. ყველაზე რთულ პერიოდებში იმედს და რწმუნას არ კარგავენ.

აელეველი ამირეჯიბების ოჯახიდან ოქნენ მარია და ნინო. 1997 წლის 1 აპრილს ქ-ნი ნინო 90 წლის ზღვარს გადააბიჯებდა. დასრულდა გრძელი, უბედური და ბედნიერი ამქვეყნიური ცხოვრება ადამიანისა, რომლის სიცოცხლეში აირეკლა ოჯახის, ჩვენი ერის XX საუკუნის ყველა ქარტეხილი.

1930 წ. ნინო ამირეჯიბი საკუთარ ბედს დაგით რონდელს უკავშირებს. იგი მუულღესთან ერთად მოწმეა ქართული კინოს ბრწყინვალე აღმავლობისა.

1936 წ. მან „დაკარგული სამოთხე“ - ქართული კინოს ეს შედეგი დაამონტაჟა და რონდელთან და ნ. ამრეჯიბთან ქართული კინოს მთელი ეპოქა დაკავშირებული მან დაწერა რამდენიმე სცენარი, პიესა, ნარკვევი, მოგონებათა ესეე ფიროს-მანზე: „იყო და არა იყო რა, იყო ერთი მხატვარი...“

XX ს. ეროვნულ-განმათავისუფლებელ მოძრაობაში დიდი წვლილი მიუძღვის შალვა ამრეჯიბს - პოეტს, მწერალს, საზოგადო მოღვაწეს, რედაქტორს, საქართველოს დამოუკიდებლობის უშიშარ დამცველს. მისი ბრწყინვალე ლექსი, რომელიც ძალზედ თანამედროვეა დღესაც, „კოტე აფხაზის სიკვდილზე“. დაწერილი 1923 წელს 15 გმირის დახვერტის შემდეგ, თაობის მანიფესტად იქცა, რამეთუ:

„როს ჩვენი დროის რეგენობის მწერ ანარკელად,
ჩვენში მატურებს ისე დგამენ, ვით თივის ზვინებს,
თავისის ფეხით ადის ბრძევი კვარცხლბეკზედ ძეგლად,
და ვეღაათობა სათნობის იწნავს გვორგინებს.“

ამირბაბოში 57
(თბილისი - 41,
რუსთავი - 5,
თელავი - 4).

ამირბეგაშვილი | ამირბეგოვი, ამირბეგა იყო საკუთარი სახელი. გვაქვს აგრეთვე დამოუკიდებლად არსებული გაქართველები სახელები ამირა და ბეგა

მდრ: ამირბეგაშვილი ბასილა - შეილი ჰაუნა ამირბეგაშვილი
ილისა;

ამირბეგაშვილი ბერუკა - შეილი ჰაუნა ამირბეგაშვილისა.

ამირბეგაშვილი გიუნა - შეილი ჰაუნა ამირბეგაშვილისა.

ამირბგაშვილი პაპუნა - ჰაკეს შვილები: ბასილა, გიუნა, შადგა, ბერუკა, ქრისტესია. იყიდა ბატა პაპიაშვილისაგან საღმისოს ტყესთან უღალლო სახატო მიწა სეიმანაშვილის და ჯაფახის მიწებამდე იმ პირობით, რომ როცა მოხნადნენ, ერთი კოდი პური „სასაღმისოედ“ მიეცათ სოფლისათვის (1657წ.).

ამირბგაშვილი ქრისტესია - შვილი პაპუნა ამირბგაშვილისა.

ამირბგაშვილი შადგა - შვილი პაპუნა ამირბგაშვილისა.

ამირბგისძე მათე - დამწერი მურეან ღარიბაიძის მიერ ვაჰანის მონასტროსათვის მიცემული მამულის შეწირულობის წიგნისა (1393 წ.).

რუსიფიკატორული პოლიტიკის გამო ამირბგაშვილს სუფიქსი შვილი ჩამოსცილდა და ფორმანტი ოფით გაფორმდა. დღესათვის ამირბგაშვილის გეაროსანი აღარ არიან. დღეს ამირბგოვებად ჩაწერილები უდავოდ იგივე ამირბგაშვილებია.

ამირეზაშვილი/ამირეზა იყო საკუთარი სახელი, აქ რთულ ორმაგი სიტყვით გაწყობილი გეაროსახელთან უნდა გეკონდეს საქმე ამირა და ეზა. გეარი საბუთებში XVII საუკუნეში მოიხსენიება. ამირეზაშვილი მას შეატყობინა რომ ჯაფახიშვილმა, რომ ვეზირს იგი ისევე ამიღობარი მალაღობისათვის უბოძებია (XVII ს. ბოლო).

ამირიანი - 319
თბილისი - 289,
ბლონისი - 11,
ოზურგეთი - 6.

ამირიანი, გეარის ფუძეა ამირა შდრ. ამირა - 1636-1638წწ. ქალაქის მამასახლისი. ამირა - მამასახლისი, ამირა ნაბახტველი და სხვ. შდრ. ამირიძე ამირიშვილი.

ამირხანაშვილი-ანდრიაშვილი-ამირამიზაშვილი

ამირხანაშვილითა გეარი რომ ანდრიაშვილითა საგეარეულოს განაყარი (შტო-გეარია). ამის საილუსტრაციოდ მოვიყვანით მაგალითი: ერთ-ერთ საბუთში დასახელებული არიან ჯანანა (ჯანაშვილები), ცუგაშვილები (ცუგანი), ბაზურაშვილები (ბაზურანი), ჩხუბაშვილები (ჩხუბანი), მთაგარაშვილები (მთაგარანი) ასევე ანდრიაანთ ამირხანაშვილები.

ამირხანაშვილი 283,
მცხეთა - 148,
თბილისი - 117,
ბურჯანა - 5.

ამირხანაშვილითა გეარის ფუძემდებელია ამირხან ანდრიაშვილი. ამირხანა, როგორც მამაკაცის საკუთარი სახელი. ხშირად გეხედება ქართულ წყაროებში. შდრ: ამირხანა - ქვემო ქართლის სოფელ კარშგარის მცხოვრები, იგი მამულოთურთ წილად ხედა იოსამ ბარათაშვილს (1537-1538 წ.წ.).

ამირხანა - ერთი კომლი. იგი, თავისი მამულით, როსტომ მეფემ შესწირა მონასტერს (1657 წ.).

ამირხანაშვილი - ნაეროსაანთ (ნაეროზაშვილმა ი.ა.) როსტომამ მოქალაქე გედოაანთ გელუას სოფელ კუმისში (დღევ. გარდაბნი რ-ნი) მიჰყიდა ეენახი, რომელსაც ესაზღვრებოდა მისი მიწა (1687 წ.).

1646-1682 წლებში მოიხსენიებიან: გეგოლა, ზურაბა, პაპა ამირხანაშვილები (პალ. I, გვ. 138).



დასახელებულ წყაროში მოხსენიებულ ანდროანთ ამირხანაშვილთან მიმართებაში უნდა ეთქვათ შემდეგი: გეარსახელებში ათ და ოთ სუფიქსიან ფორმას, ამ სუფიქსიან გეართა სახელებს სპეციალური გამოკვლევები უძღვენს მეცნიერებმა: ივ. ჯავახიშვილმა, ვ. დონდუამ, კ. კისელიძემ, აღ. ლლონტმა, ივ. იშანიშვილმა. ამ სტრიქონების ავტორმა ახალციხეში შემონახულია ერთ-ერთი ძველი ხელნაწერის კონდაკო, რომელშიც ადრეულ საუკუნეებში გეარები ასეთნაირად გამოითქმოდა და იწერებოდა: დოვანანთი (ე. ი. დასმულთა კითხვა - ეისი? - საუბარი ეხება დოვანაშვილ-მდიენიშვილებს). მელიქანთი (ოგიეა რაც დღევანდელი მელიქიძეები). ხიზანათი (ხიზანიშვილი). ნანუათი (ნანუაშვილები). შესარკანთი (შესარკიშვილები). ნადირათი (ნადირაშვილები). მეხრიანთი (მეხრიშვილები) და ა.შ. პროფესორმა ვლადიმერ დონდუამ თავის გამოკვლევაში საფუძვლიანად განიხილა ათი გეარსახელი: ლიპარიტეთი, ვახტანგეთი, შარვანშეთი, დურძუკეთი, უქანეთი, კონონეთი, ჰაფლეეთი, გაგიკეთი და შამირამეთი. აღნიშნული სუფიქსებით გეართა წარმოება ადრინდელია და გეარწარმოქმნის პირველ საფეხურზე მოგვანიშნებს. ქართული დოკუმენტებიდან და ქართული სამართლის ძეგლებიდან ამოკრებილი მასალების საფუძველზე გამოცემულ პირთა ანოტირებულ ლექსიკონში (წიგნი. I, 1991 წ.), როგ შემოხვევებში გეარი წარმოდგენილია ათ სუფიქსით, ფუძესა და სუფიქსს შუა მოთავსებული ს ასოთი და გეარის თანამედროვე ფორმით. მაგალითად: აბრამათ (-აბრამათი)//აბრამას შვილი//აბრამა შვილი, აქ აბრამათი//აბრამათი სინონიმურია აბრამას შვილი//აბრამა შვილი//აბრამი შვილისა აფაქანთი//აფაქას შვილი//აფაქა შვილი, აზარანთი//აზარას შვილი//აზარა შვილი; ათინა შვილი (ათინათი//ათინთა ესტატა [ესტატე] ალადადაანი//ალადათა-ანი//ალადადას შვილი//ალადადა შვილი//ალადათას შვილი//ალადათა შვილი; ანდროათი//ანდროაანი//ანდროას შვილი//ანდროა შვილი. ამ გეარმა მოგვცა ორი შტო-გეარი - ანდროათ ამირა ამირხანაშვილი და ანდროათ აბრია ამირამიზაშვილი (იხ. პირთა ანოტირებული ლექსიკონი, შედგ. XI-XVIII ს.ს. ქართული ისტორიული საბუთების მიხედვით. I. თბ. 1991. გვ. 148).

ამირხანაშვილი ორკომპონენტიანი ქართული გეარსახელია. შედგება ორი თანამდებობრივი ტერმინისაგან - ამირა+ხანი. ამირა არაბულად მბრძანებელი, მეთაური, მმართველია. მთავრის შესატყვისი ტიტული აღმოსავლეთის მაჰმადიანურ ქვეყნებში. ამირა ადრე ეწოდებოდათ სარდლებს. შემდგომ არაბთა სახალიფოს პროვინციების მმართველებს. საქართველოში „ამირა“, როგორც არაბთა ხელისუფლების წარმომადგენლის აღმნიშვნელი ტერმინი, VIII საუკუნიდან გაჩნდა. ამირა ერქვა თბილისის (ქალაქის) გამგებლად დანიშნულ ქართველ დიდებულს. ამირას მხოლოდ სახელი შერჩა არაბული. ნამდვილად იგი იყო საქართველოს მეფის მოხელე და მისი უფლება-მოვალეობა დაახლოებით ემთხვეოდა შემდგომი ხანის მოურავის უფლება-მოვალეობას. თბილისის გარდა, ამირას თანამდებობა დადასტურებულია ქუთაისში, დმანისში, რუსთაეში, ჟინვალსა

და სხვა ქალაქებში. საკუთარი სახელი ამირხანა მოიხსენიება ქვემო ქართლში 1537-1538 წლებში. ამირადანა ნაწარმოები ქართული გვარები: ამირაშვილი, ამირაძე ამირიძე... ხოდლო ხანი-დან - ხანიაშვილი, ხანიკაშვილი, ხანიშვილი. შდრ. ხანდამაშვილი (ქართული ანაურები ქვემო ქართლში (1721 წლის აღწერა). გუგლდასაწვევითა, რომ საუკუნის წინათ რუსების მიერ საბუთებში ამირხანოვებად ნაწერილი ამირხანაშვილები არ უწყობენ მამაბაბუო გვარის დაბრუნებას მათი რიცხვი არცაჲ იხე ცოტაა.



ამირხანაშვილი გივი დიმიტრის ძე დაიბადა 1950 წლის 27 მაისს, მცხეთის რაიონის სოფელ გალაკანში. 1966 წელს დაამთავრა ამავე სოფლის საშუალო სკოლა. 1966-67 წლებში სწავლობდა თბილისის №49 პროფტექნიკურ სასწავლებელში. 1967 წლიდან მეშობრდა ქრხანა ელექტროაგროსტში მეშ-სუბსკლად 1971 წელს დაამთავრა თბილისის 26 ბაქოელი კომისრის სახელობის სამეთაურო, საარტილერიო, წითელდროშოიანი ხაშხედრო სასწავლებელი გაანაწილეს სსრკ

შსს დიეიზიონის (ს/ნ 3405) მესაუროს განკარგულებაში და მისი ბრძანების თანახმად დაინიშნა ამავე დიეიზიონის ს/ნაწილის 3219 მოტომსროლელთა პოლკის არაუკუხროდლა ქვემეხთა ბატარეაში მეორე საცეცხლე ოცუელის უფროსად. შემდგომში იყო ამავე ნაღმტეკორცნი ბატარეის პირველი საცეცხლე ოცუელის მეთაური - უფროსი ოფიცერი, ნაღმტეკორცნი ბატარეის მეთაური, მოტომსროლელთა პოლკის მეორე მოტომსროლელთა ბატალიონის მეთაურის შოადგილე - შტაბის უფროსი. ამავე მოტომსროლელთა პოლკის არტილერიის უფროსი, 1986 წლის 27 მაისს მიედინებულ იქნა ყოფილ სსრკ-ს სამოქალაქო თავდაცვის უფროსის განკარგულებაში შეიღგაში სამსახურის გასაეღელად. 1986 წელს დაინიშნა თბილისის ყოფილი 1 მაისის რაიონის სამოქალაქო თავდაცვის უფროსის შოადგილედ - შტაბის უფროსად. 1986 წლის 1 ოქტომბერს დაამთავრა მოსკოეში 37-ე უმაღლესი ოფიცერთა კურსები. 1988 წელს - ყოფილ სსრკ-ს სამოქალაქო თავდაცვის შტაბის საორგანიზაციო-სამობილიზაციო ქვეგანყოფილების უფროსად, ხოდლო 1989 წელს - ამავე შტაბის კადრებისა და საორგანიზაციო-სამობილიზაციო ქვეგანყოფილების უფროსად. ამავე წელს დაინიშნა საქრესპუბლიკის სამოქ. თავდაცვის შტაბის, სამოქალაქო თავდაცვის ორგანიზაციის (სამინისტროებში და უწყებებში) განყოფილების უფროსად. 1992 წელს საქართველოს რესპუბლიკის ს.ო. შტაბის გაუქმებასთან დაკეპირებით ჩიირიცხა ამიერკაეკასიის სამხედრო ოღქის ჯარების სარდლის განკარგულებაში. 1992 წლის 22 აგვისტოდან ყოფილ სსრკ-ს ჯარების შტატების შემცირებასთან დაკეპირებით გათავისუფლებულ იქნა შეიარაღებული ჯარებიდან. 1992 წლის 1 იელისს დაინიშნა საქართველოს რესპუბლიკის თავდაცვის სამინისტროს კადრების მთავარი სამმართველოს III განყოფილების უფროსად. 1992 წლის 31 ოქტომბერს დაინიშნა საქ. თავდაცვის სამინისტროს კადრების მთავარი სამმართველო-



ელოს უფროსად. 1993 წელს დაამთავრა თბილისის ს.ს. ორბელიანის სახელობის პედაგოგიური ინსტიტუტი. 1998 წლის 7 იანვრიდან სახელმწიფო ფიზკულტურის აღსრლისა და სპორტის აკადემიის სამხედრო კათედრის უფროსია. 1999 წლის 24 სექტემბრიდან იქვე ჯაფარიშვილის სახელობის სახელმწიფო უნივერსიტეტის სამხედრო კათედრის უფროსია.

მამა - ამირხანაშვილი დიმიტრი ნიკოლოზის ძე (1924). ცხოვრობს სოფელ გაღაენში. პენსიონერი. დედა - **მარსაგიშვილი მარამ ვასილის ასული** (1926). ცხოვრობს სოფელ გაღაენში. პენსიონერი. მეუღლე - **ამირხანაშვილი ოლეგა ილიას ასული** (1950). დიასახლისი. ქალიშვილი - **ამირხანაშვილი მარინა გივის ასული** (1972). დაამთავრა თბილისის ს.ს. ორბელიანის სახელობის პედაგოგიური ინსტიტუტი. ვაჟიშვილი - **ამირხანაშვილი დიმიტრი გივის ძე** (1979) თბილისის სახელმწიფო უნივერსიტეტის იურიდიული ფაკულტეტის სტუდენტი.

გივი ამირხანაშვილი დაჯილდოებულია 6 საოპტიმულო მედლით. ეახტანგ გორგასალის III ხარისხის ორდენით. იაკობ გოგებაშვილის მედლით.



ამირხანაშვილი კობა საქართველოს პარლამენტის წევრი, დიპლმატი ბაეშეთა დაცვის ასოციაციის პრეზიდენტი, დიპლმატის საერთაშორისო ფედერაციისა და ევროპის ასოციაციის წევრი, პროფესორი.

დაიბადა თბილისში 1954 წლის 5 აგვისტოს. მშობლები: **მარამ მარსაგიშვილი**, დიმიტრი **ამირხანაშვილი**; მეუღლე - **ნუნუ ზიკაშვილი** (1958). შვილები: **გიორგი** (1987), **ნიკოლოზი** (1989).

დაამთავრა სპი საინჟინრო-ფიზიკური ფაკულტეტი (1976). მოსკოვის ფიზიკა-ტექნიკის ინსტიტუტის ასპირანტურა (1984). იყო სპეციალური საკონსტრუქტორო ბიუროს ინჟინერი (1976-78). მუშაობს ფიზიკური და ორგანული ქიმიის ინსტიტუტში (1978 წლიდან). იყო უმცროსი, უფროსი, წამყვანი მეცნიერთანამშრომელი, ლაბორატორიის გამგე საქართველოს პარლამენტის წევრი (1995-99 და 1999-2004 წ.წ.). არის 80-ზე მეტი სამეცნიერო ნაშრომის ავტორი. დაიცვა სადოქტორო დისერტაცია თემაზე: „ქრომატოგრაფიული კვლევების ოპტიმიზაცია“ (1995). დაჯილდოებულია ღირსების ორდენით (2001). არის საქართველოს ტერიტორიული მთლიანობისათვის ბრძოლების მონაწილე. ომის ეტერანი. მას ეკუთვნის ბაეშეთაში სათქვამი ფრაზები: *„ნამდვილი მეგობარია ის, ვინც ჭირში წინ დაგიდგება და ღხინში უკან“*; *„ქველაზე უნიჭია ის, ვისაც აქვს ღვითი ბოძებული ნიჭი და არ იყენებს.“*



ამირხანაშვილი გივი ალექსანდრე ძე დაიბადა 1951 წლის 27 ოქტომბერს მცხეთის რაიონის სოფელ გაღაენში 1968 წელს დაამთავრა გაღაენის საშუალო სკოლა. ხოლო 1975 წელს საქართველოს პოლიტექნიკური ინსტიტუტი ავტომატიკისა და გამოთვლითი ტექნიკის სპეციალობით. 1975-76 წლებში მუშაობდა თბილისის რძის კომბინატში ინჟინრად. 1976-91 წლებში მუშაობდა მცხეთის №89 პროფესიულ-ტექნიკურ სასწავლებელში სხვადასხვა თანამდებობაზე. იყო დირექ-



ტორის მოადგილე. 1991-96 წლებში იყო მცხეთის რაიონის სოფელ გაღაენის გამგეობის თავმჯდომარის მოადგილე. 1996-98 წლებში გამგეობის თავმჯდომარე. 1998-2002 წლებში იყო მცხეთის რაიონის გამგებლის | მოადგილე. 2002 წლიდან მუშაობს საქართველოს პრეზიდენტის სახელმწიფო რწმუნებლის მოადგილედ მცხეთა-მთიანეთის მხარეში. მუდღეუ ღვილა ალექსანდრეს ასული მოძმანა შვილი. შვილები: თეა, ნათია, ალექსანდრე ნიკა.



ამირხანა შვილი თენგიზ შაღვას ძე დაიბადა 1965 წლის 9 თებერვალს დაამთავრა მცხეთის რაიონის სოფელ გაღაენის საშუალო სკოლა. თბილისის მ. თოიბის სახელობის სამხატვრო სასწავლებელი. 1980 წელს დაამთავრა თბილისის ა.ს. პუშკინის სახელობის სახელმწიფო ინსტიტუტი. მუშაობა დაიწყო საგურამოს პროფესორულ-ტექნიკურ სასწავლებელში მასწავლებლად. პარალელურად მუშაობს გაღაენის საშუალო სკოლაში ხატის მასწავლებლად.

ჰყავს მუდღეუ ციციო მამუტა შვილი და სამი შვილი: შაღვა, ნინო, ნონა.



ამირხანა შვილი ივანე შაღვას ძე ლიტერატურათმცოდნე. კრიტიკოსი დაიბადა 1959 წლის 3 მარტს მცხეთის რაიონის სოფელ გაღაენში.

1976 წელს დაამთავრა გაღაენის საშუალო სკოლა; იმავე წელს ჩაირიცხა თბილისის ივანე ჯავახიშვილის სახელობის სახელმწიფო უნივერსიტეტის ფილოლოგიის ფაკულტეტზე. რომელიც წარჩინებით დაამთავრა 1981 წელს.

1973-86 წლებში სწავლობდა შოთა რუსთაველის სახელობის ქართული ლიტერატურის ინსტიტუტის ასპირანტურაში. 1991 წელს დაიცვა საკანდიდატო დისერტაცია თემაზე: „დავით გურამისეულის მხატვრული აზროვნების თავისებურებანი („სიმბოლო და ალგორითი“). 1986 წლიდან მუშაობს გაზეთ „ლიტერატურული საქართველოს“ რედაქციაში - ჯერ კორესპონდენტად. შემდეგ კი კრიტიკის განყოფილების გამგედ (1987) და პასუხისმგებელ რედაქტორად (1998). არის საქართველოს ჟურნალისტთა ფედერაციის (1990) და საქართველოს შვერალთა კავშირის (1992) წევრი. გამოქვეყნებული აქვს სამასამდე ლიტერატურული, პუბლიცისტური და სამეცნიერო სტატია. 1999 წელს გამოაქვეყნა წიგნი „თეთრი ჯერის ხეობა“. რომელსაც მიენიჭა მწერალთა კავშირისა და გამომცემლობა „ლომისის“ პრემიები. ჰყავს მუდღეუ ორმა ჩინჩალაძე და სამი შვილი. ანო, მირიანო, სალომე.



ამირხანა შვილი პაატა (გოჩა) თენგიზის ძე დაიბადა 1967 წლის 18 აგვისტოს ქ. გორში. 1984 წელს დაამთავრა მცხეთის რაიონის სოფელ გაღაენის საშუალო სკოლა. 1985 წელს ჩაირიცხა თბილისის სახელმწიფო სამედიცინო ინსტიტუტში. 1985-87 წლებში მსახურობდა საბჭოთა არმიის რიგებში. ინსტიტუტი დაამთავრა 1993 წელს ქირურგის სპეციალობით. გაიარა ინტერნატურა. მას შემდეგ მუშაობს რესპუბლიკის ცენტრალურ კლინიკურ საავადმყოფოში ქირურგად.



ქაკეს შეუდღე ინგა ავთანდილის ასული მღვდელმადე პროექსიით ექიმი. შვილი თორნიკე ამირხანაშვილი.



ამირხანაშვილი რომან ალექსანდრეს ძე დაიბადა მცხეთის რაიონის სოფელ გაღავენში 1960 წელს. დაამთავრა გაღაენის საშუალო სკოლა 1977 წელს სწავლობდა თბილისის სახელმწიფო უნივერსიტეტში რამდენიმე დაამთავრა 1984 წელს ფილოსოფიის საკვანძობით. მუშაობდა ფილოსოფიის ინსტიტუტში, აშშ-ს საელჩოში. 1999 წლიდან ცხოვრობს აშშ-ში. ქაკეს შეუდღე ნანა ტიტიშვილი და სამი შვილი მარამი, ქეთევანი და დათა.



ამირხანაშვილი ეახტანგ შალვას ძე დაიბადა 1950 წლის 21 ივნისს. 1967 წელს დაამთავრა მცხეთის რაიონის სოფელ გაღაენის საშუალო სკოლა 1967-69 წლებში მუშაობდა სოფელ გაღაენის კოლმეურნობაში. 1974 წელს დაამთავრა თბილისის სახელმწიფო უნივერსიტეტის ისტორიის ფაკულტეტი. მუშაობდა დაიწყო „საქწიგნის“ წიგნის ბაზის საქონელიკოდინედ. დაუსწრებლად დაამთავრა მოსკოვის პოლიგრაფიის ინსტიტუტის ეკალიფიკაციის ასამაღლებელი

ერთწლიანი კურსები. 1975-80 წლებში იყო „საქწიგნის“ უფროსი საქონელმკოდინე. წიგნის ბაზის პროექტშირის თავმჯდომარე. 1980 წელს გადაიყენეს თბილისის პეშკინის სახელობის პედაგოგიურ ინსტიტუტში. ამავე წლის ბოლოს ინიშება კალინინის რაიონის წიგნით ეაჭრობის გაერთიანების ეაჭრობის ინსპექტორად მუშაობს ამავე რაიონის გარე ეაჭრობის უფროსად 1982 წლამდე შემდეგ ინიშება წიგნის მალაზია „შეკობრობაში“ სექციის გამგედ. 1984 წელს დაინიშნა „სამედიცინო წიგნის“ დირექტორად. სადაც იმუშაუა 1996 წლამდე 1996 წლიდან არის შ.პ.ს. „ბესტსელერის“ დირექტორი. 1997 წლიდან არის ინდივიდუალური მენარმე მუშაობს წიგნის მალაზია „საენჯეში“. რუსთაველის პრ. №28. ქაკეს შეუდღე თანთან წიკლაური და სამი შვილი: თამარ, ნინო და გიორგი.

ამირჯანაშვილი//ამირჯანისშვილი, ამირჯანა - მკედელი. საენეთს მცხოვრები. იგი წილად ხედა თამაზ ბარათაშვიდს ([1633-1658 წ.წ.] 144, №-2318).

ამირჯანა - მაწმე იოსებ თბილელის მიერ ხოჯა ბარხუდარასათვის მიცეული ქარესალაზე გაწეული ხარჯის აღრიცხვის წიგნისა (1667 წ. აღ-66).

ამირჯანა - 1682-1696 წ.წ. მისი სახელ-კარი და მამული ბორისოფელში ავთანდილ ესტატეშვილმა მიჰქიდა დოღმისა შანშიაშვიდს (1682 წ. შდ-1823). ნასქიდა დოღმისაშვიდისა და მისი ბიძაშვიდის. ნაზარა [შანშიაშვიდის] გაყრის დროს მისი სახლის ადგილი ერგო ნასქიდას. ხოლო სახლის მასალა დაშლის შემდეგ ნაზარას უნდა წაქელო მისი შვიდებისათვის (1696 წ. III. 25. შდ-9350) (დოღმისაშვილი შანშიაშვილიდან გამოყოფილი გეარია. ი. ა.).

ამირჯანანათ-//ამირჯანაშვილი, ამირჯანანათ - ზაქემბეგ ზაქემიშვილმა იეგულანთ ბეჟანისშვიდ აღიხანას მიჰქიდა მიწა. რომლის ზემო საქვევი ექეროდა ამირჯანანათ მიწასთან მდებარე პატარა გორას (1699 წ. II.7.1450-12/2); მანე

მიჰყიდა აღაქერდა იაგულაშვილს სხვა მიწებთან ერთად ამორჯანანთ მიწა (1699 წ. V.10.1450-9/119).

ამირჯანაშვილი ამირა - მისი სამი დღის მიწა ზაქუმბეგ ზაქუმეშვილმა მიჰყიდა იეგულაანთ ბეჟანისშვილ ალიხანას (1699 წ. II.7. 1450-12/2).

ამირჯანათ ამსარქისა - შიოშ ბარათაშვილს მისგან სესხად აუღია ათი თუმანი და სამი მარჩილი იმ პირობით, რომ თვეში გადაუხდიდა სარგებელს - თუმანზე აბასს (XVII ს. შდ-14997). **ამირჯანაშვილი** (ეარ. ამირჯანათ) ბაღდასარა - 1683-1690 წ.წ. მოწმე ტოტათ ბანდურასშვილ ბეროას მიერ ქალაქის მოურავ მანუჩარისათვის მიცემული სახლ-კარის ნასყიდობის წიგნისა (1683 წ. XIII.1. შდ-13696), თაყნა, აფარა, ბეჟანა, ქიხოსროუა და როსტომა ენაღასშვილებს შორის აბანოზე დაეის გარიგების წიგნისა (1690 წ. XI.2. ქდ-650). **ამირჯანაშვილი ბაღდინა** - მოურავ [მანუჩარის] შვილის, სეფიყულასაგან მას ნაყიდი ქჷრნია ბაღის თხუთმეტი "წილობა". აქედან ცხრა "წილობა" პაატასაგან ქჷრნდა გირაოდ აღებულთ. პაატას შვილებისაგან ეს ბაღი შემდგომში არაქელას უყიდია არაქელას შვილებმა დაუწვეეს დაეა დაგირაეებულ ბაღზე მის შვილებს, დაეა გაარჩია ფირან მოურავმა, ბაღდინას შვილებს ბაღი დარჩათ, რადგან გირაოდ მათ ქჷრნდათ აღებულთ, სამაგიეროდ ექესი თუმანი - გადაუხადეს ამ ბაღის მყიდველებს - არაქელას შვილებს (1698 წ. VIII.1 1450-6/173). **ამირჯანაშვილი ზურაბა** - მოწმე თამაზ ჯანშარასშვილის მიერ ქმიაძინის კათალიკოს-პატრიარქ იაკობისათვის მიცემული მიწის ნასყიდობის წიგნისა (1678 წ. VIII.6. 1450-21/41). **ამირჯანაშვილი** (ვარ. ამირჯანათ) **ზურაბა** - მოწმე პაატაბეგის მიერ ქალაქის მამასახლის გიორგისათვის მიცემული სამამულე დაეის გარიგების წიგნისა (1690 წ. VI. 8. ქდ-13135), თაყნა, საფარა, ბეჟან, ქიხოსროუა და როსტომა ენაღასშვილებს შორის აბანოზე დაეის გარიგების წიგნისა (1690 წ. შდ-650). **ამირჯანაშვილი მელქეა** - მოქალაქე, მოწმე ნიზბელ დადიანას მიერ ზაზა ფანასკერტელ-ციციშვილისათვის მიცემული მიწის ნასყიდობის წიგნისა (1669 წ.). **ამირჯანაშვილი მითარა** - მოწმე ნასყიდა დათუნასშვილის მიერ დაეით სოღალაშვილისათვის მიცემული ყიბობის წიგნისა (1692 წ. შდ-737). **ამირჯანასშვილი**

დღეს ამირჯანაშვილები ამირჯანოეებად არიან ჩაწერილი. ამირჯანოეი 55 თბილისი - 27, თეორი წყარო - 11, მარნეული - 10).

დაეითა - მოქალაქე, მოწმე გაბრიელ ბეჟანისშვილ-ბანდურასშვილისა და აეთანდილ ასატურასშვილის მიერ ელოზბარ დაეთოსშვილისათვის მიცემული ეღის თამასუქის ბათილამისა (1697 წ. I.15. სეკიდ. II. № 8).

ამირჯანაშვილი ქართული გვარსახელი გახლდათ. ანთროპონომიაში ჩახეხდაე მკთხეველს სახელები - მითარა, მელქეა, ბაღდასარა, ამსარქისა, გასპარა სომხური სახელები ქჷრნიათ. გასპარას გარდა ყველა დანარჩენი სახელი თურქულ-სპარსული წარმომავლობისაა. ბეჟანისშვილი და ბანდურაშვილი ერთმანეთის განაყოფები და 1721 წლის აღწერით ქვემო ქართლში აზნაურები არიან. ბეჟანიშვილი არის ასევე იაგულაშვილ-იეგულაშვილის შტო-გეარი. იაგულაშვილები 1721 წლის

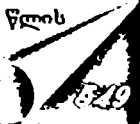

აღწერით ქვემო ქართლში იყენებ აზნაურები. იაგულაშვილებიდან იღებს სათავეს გეარები: ბუჯანიშვილი, დემურაშვილი, ბურუაშვილი, ალავერდიაშვილი, აღიხანაშვილი, ნადირასშვილი (იხ. პალ. წიგნი II, თბ., 1993, გვ. 386-388).

ამისაშვილი - 21
(გურჯაანი - 20,
თბილისი - 1).

ამისაშვილი, საკუთარი სახელი ამისა (შდრ. მისი, ამისი, იმა-სი). ამისათა- ტინოსხიდეელი მამასახლისი, მოწმე დემურა-გოგონაშვილის მურ ამრალა მესხ ასატურ-როშვილისათვის მიცემული მიწის ნასყიდობის წიგნისა (1649 წ.).

ამისულაშვილი - 288
(გურჯაანი - 154,
თბილისი - 82,
ლაგოდეხი - 22

ამისულაშვილი ამისულა საკუთარ სახელად არ გვხვდება. მოსალოდნელი იყო გექონოდა „ამისულა“ (ამამისულაშვილი), რომელსაც დასაწყისი მ დაეკარგა. თანხმონის დაკარგვის თავიკიდურ პოზიციაში ქართული ენა იცნობს: შდრ.

ამნიაშვილი 86
(მცხეთა- 59,
თბილისი - 25,
კასპი - 1).

კაკანათი და აკანათი, როურათი და თურათი, ნენა და ენა და სხვ (ქავთ. ქართ. ენ. ისტ., 106, ილ. მამისურ, 21).

ამნიაშვილი. ქართველებს ჰქონდათ სახელები: ამნა, ამონა, ამნუა, ამონანი. აქედან გაჩენილა გეარები: ამნიკაშვილი, ამინაშვილი, ამონაშვილი, ამნუაშვილი, ამონისშვილი).

ხიზანაშვილი 193
ქარელი - 59,
თბილისი - 36,
კასპი - 21;
ხიზანიშვილი 2697
თბილისი - 1267,
მცხეთა - 204,
გორი - 196.

ამნუაშვილი შტო-გეარია ხიზანასშვილი. ამნუასშვილ-ხიზანასშვილის ენახი - სოღალა ულანცაშვილმა დიდმელსულხან ჩაჩანასშვილს მიჰყიდა (1684 წ. IV. 1450-28/248). შდრ. დღევ. ამნიაშვილი.

ხიზანიშვილი (1723 წ.) საკუთარ სახელად ქცეული სიტყვა ხიზანი, ლტოლვილი (ნახ. შეეხიზნა. ხიზენა). ხიზენა მტერთა და სენტა დაროდება (საბა). ხიზანი (ზგდი მნიშე.) დროებით სხეას შეკედლებული პირი. შემამულის მიწაზე მოსახლე თავისუფალი გლეხი, რომელიც გადასახადს ყმის თანაბრად იხდიდა: ოჯახის წევრები (ქეგლ). ხიზანა-ხიზანი საკუთარ სახელდაც გამხდარა და გეარიც უწარმოებია.

ოთარა ხიზანასშვილი მოიხსენიება 1723 წლის 20 მაისს. — მას ეამსა როდესაც დაბჭირდა მოგყიდე ჩემი ალალი ნასყიდი ლამის მიწა ტინისხიდს ოთელანთაგან მოსყიდული. თავი გარდიგარდმო ხიზანასშვილის მიწის მიდგამამდე“ (დოკ. I, 23). ბურა, ღეთსაგარ, ხიზანა ხიზანასშვილები, 1785 წლის ოქტომბრის 26.ს სათარხანოს წიგნი. მიცემული კონსტანტინე მუხრან-ბატონის სახლთუხუცესის მიერ ხიზანიშვილისადმი“ (საქ. მუზ. ფ. 2601).

ხიზანაშვილი//ხიზანიეშვილი//ხიზანიშვილი არის ასევე დამოუკიდებლად გაჩენილი გეარებიც.

ამოზაშვილი 37
თბილისი - 10,
თელავი - 4,
გურჯაანი - 3.

ამოზაშვილი. გეარის ფუძეა მამაკაცის უძველესი სახელი ამოზა. აღ. ლლონტი წერს: „ამოზა. ქართველური საკუთარი სახელი“ (საქართველოს სიტყველენი, ტ. II, გვ. 442).

ამონაშვილი 412
 თელავი - 146,
 გურჯაანი - 126,
 თბილისი - 89).
ამონიშვილი 67
 გურჯაანი - 41,
 ახმეტა - 23,
 თბილისი - 3.

ამონაშვილი კალაური გურჯაანის რაიონი საკუთარი სახელი ამონა (შდრ: ამონა (ივ. ჯავახიშვილი გონ ისტ. ძეგლები 58).

ამონაშვილი პაპუა - ანდრიას მცხოვრები, მოწმე გორჯასპ საგინაშვილის მიერ ქაიხოსრო აბაშიშვილისათვის მიცემული მიწის ნასყიდობის წიგნისა (1697 წ.) (პირთა ანოტირებული ლექსიკონი. წგნ. I. გვ. 140). შდრ: ამონისშვილი (იქვე).

ამონი, ამონ-რე, ამონ-რა, ამანა, ამუნი (-დამალული) - ძველგეგმატური ლეთაება, ფარაონთა და ღმერთების მუცე, მათი ძლიერების სიმბოლო. -ქალაქ თებეს ლეთაება"- ამონი გეგმატულთა

მზისდარი ღმერთთა. თებუში აუგეს ქიქვის უდიდესი ტაძარი - პარნაკი (იხ. აკაკი გელოვანი. -მიოლოგიური ლექსიკონი". თბ. 1983. გვ. 49).

ამონისშვილი//ამონაშვილი//ამონიშვილი ამონაშვილი გური გეხედება ორი ფორმით: ამონაშვილი და ამონიშვილი. ორივე გურიის საშობლოდ კახეთი ითვლება. ამონაშვილთა გურიის ძველ ფორმად ჩანს ამონისშვილი გურიის ფუძემდებელი ყოფილა ამონა შდრ: ამონა - სადგომოფლო სახასო აზნაური. შვილი გორგისა.

ამონისშვილი - ჩუმილაყში მცხოვრები. ყარაბაღის ბეგლარბეგმა და კახეთის ბატონმა იგი უწყალობა რომაქ ჩოლაყაშვილს (1686 წ.). იგივე გური 1691 წელს მოიხსენიება სოფელ ჭალას (იხ. პირთა ანოტირებული ლექსიკონი. ტ. I. თბ. 1991. გვ. 140).

გურიის ძირია მამაკაცის საკუთარი სახელი ამონა, ამონა. შდრ: ამონა X ს-ის I ნახეურის ქართული ხუროთმოძღვარი. ხანძთის ეკლესიის (იხ. ფორთის ტაძარი) აღმშენებელი. მოღვაწეობდა აშოტ კუხის დროს.

შდრ. ამონი, ძველი სახელმწიფო აღმოსავლეთ პალესტინაში.

ამონიშვილი, მამაკაცის საკუთარი სახელი ამონ (ქართლის ცხოვრება. I. 372): ამონა-ი (პაველე ინგოროყვა), სკანეთი, 2. 135; ამონა, გურში ამონაშვილი (აღლ. ლონტი. 72).

ამონიშვილი 67
 გურჯაანი - 41,
 ახმეტა - 23,
 თბილისი - 3.

ამონაშვილი, ამონაშვილი საკუთარ სახელადაა დაფიქსირებული წყაროებში. ერთ-ერთ ქართულ საბუთში შეტანილია ამონაშვილი ამონა - თაფანში მცხოვრები. - იგი წილად ერგო თამაზ ბარათაშვილს" (1633-1658 წ.წ.).

ამონაშვილი 37
 თბილისი - 39
 რუსთავი - 2,
 გურჯაანი - 1

ამონაშვილი, გურიის ფუძე მამაკაცის საკუთარი სახელი ამონა, აქედან კახეთში შექმნილ-გაერცელებული გურიის ამონაშვილი.

ამონაშვილი 77
 თელავი - 65,
 თბილისი - 4,
 ახმეტა - 2.

ამონაშვილი//ოქროა[ს]შვილი//ერწველაშვილი//ერწოვლა (1721 წ.), საკუთარი სახელი ამონაშვილი, ოქრო(ა). შდრ. ამონაშვილი, მეტსახელი, გურში ამონაშვილი (აღლ. ლლ. 72). თავდაპირველი ფორმა ამონაშვილი (საქ. სიძე. 367).

ამურველაშვილი, ამურველა გეხედება, როგორც მამაკაცის საკუთარ სახელად. ისე მეტსახელად. აქედანაა გვარი: ამურველაშვილი, ამრუმელაშვილი, ამრუმელიშვილი. ამურველაშვილები თეთრიწყაროს რაიონში გადმოსულან სოფელ ერწოდან. მისი შტო-გეარებია: ოქროასშვილი, ერწველაშვილი, ერწოელი.

ამურველაშვილი 100
 თბილისი - 49,
 თეთრიწყარო - 41,
 გურჯაანი - 6

ერწველაშვილი - 0, ერწოელი - 0.

ოქროაშვილი წარმოქმნილია ოქროა (-ოქრუა) ამრუმელაშვილისაგან. — 1781 წლის აღწერით, აქე მარაბდას (სოფელი თეთრიწყაროს რაიონში) გოსტაშვილების ემა- ამრუმელაშვილი“ (იე ჯეაეხიშვილი. სეიდ. I. 169). ერწოს ამრუმელაშვილი პაპუნა“ (XVIII ს-ის I ნახ. (საქ. მუზ. შდ-6923).

ბერი ოქროაშვილი (დიასამიძის გლეხი), ივანა, ნინუა, შერმაზანა - 1700 წ. ნასყიდობის წიგნი. მიცემული იასე და ედიშერ დიასამიძეთა მიერ პაატაბეგ და აეთანდრელ მამაბლებისადმი (საქ. მუზ. № 1532. შდ. დოკ. I. 109).

ამრუმელაშვილ//ამურველაშვილები ცხოვრობდნენ სოფელ ერწოში (ჯაეა), საიდანაც გადადიან დღევანდელი თეთრიწყაროს სოფლებში. - დიდი ენაგეთი (ამჟამინდელი ჯორჯიაშვილი) და მარაბდაში. აქ ზოგი ერწველაშვილი გახდა, ნაწილი კი ერწოელად დაეწერა.

შდრ. ერწველიშვილი//ერწოელი//ერწოელიშვილი//ამურველაშვილი აღგეთშიც ჩნდება სოფელი ერწო. ერწო - აღგეთში. ლაკუის ხევის მარცხენა მხარეზე. ფუტრევის აღმოსავლეთით 1523 წ. (თ. ჟორდ. ქრ. II. 349).

1818 წელს დიდ ენაგეთელმა გრიგოლ ერწოელმა ქალიშვილი ეკატერინე გაათხოვა ფარცხისელ ნიკოლოზ პეტრეს ძე ადოლაშვილზე, სარძლოს მხრიდან თავდებად იყენებ: თევდორე გრიგოლის ძე ერწოელიშვილი (სცსსა. ფ. 489. აღწ. 9. თ/წ. № 1). ზაქარია გლახოს ძე ერწველიშვილი, შვილი ვანო, ძმები: აგორა, ალექსი, ივანე მართლმადიდებლები, ქართველები, მოიხსენიებიან ენაგეთის ახალშენში (იგივე დიდი ენაგეთი) 1873 წლის აღწერით (იქვე. ფურც. 189-220). ერწველიშვილი, ერწოელები შემდგომ ამურველაშვილებად იწერებიან. ახალ გეარს სათავე დაუდო ამურველ ერწველიშვილმა. დღესაც ამ გეარისანებს ერწველანთ ეძახიან (იხ. იაკობ ახუაშვილი. ქართული გეარსახელები. ტ. I. თბ. 1994. გვ. 340).

ამჟოლადე. საეარაუდოა მეტსახელი კაცისა ამჟოლა (ამჟოლი).

ანანა 26
 ბათუმი - 11,
 ხელიგაზური - 15

ანანა მარტივად ამოსახსნელი გეარსახელია. სინონიმურია გეარებისა: ანანიაშვილი, ანანიძე, ანანაძე (მა. შვილი. ძე. შობილი). ანანია (ძე. ებრ. - ჭურჭლის კუთენილი). ბ-ნ

ამჟოლაძე 377
 საჩხერე - 89,
 ტყებუღი - 75,
 ქუთაისი - 60.

ნიკოლოზ ჯიმიდავა ამ გეარის არასწორ ეტიმოლოგიას სთავაზობს მკითხველს.



ანაკიძე 184
თერჯოლა - 52,
ბაღდათი - 37,
აბაშა - 23

ანაკიძე გეაროს ფუტკა მოყვრებით-კინობითი სახელი ანაკა
(შდრ. ანიკა. ანუკა. ანო. ანუა...)

ანანიაშვილი, ანა. ანანა. ანანია. ანა (ანნა). ანესა. ანიკო. ანუ-
სია. ანუშა ქალის სახელებია. ანა-დანაა ნაწარმოები გეარი
ანუაშვილი, ანესაშვილი, ანუშიძე ანანადანაა, ანანაბა, ოგივეა, რაც

ანანაშვილი, ანანიძე ანანიადანაა ნაწარმოები ანანაშვილი

სახელები ანა, ანანა ქალების კუთვნილებაა. ანა ძველ ებრაულთა, იქიდან
 გეაქვს ქართველებს ნასესხები და ნიშნავს „საამოს“, „მადლიანს“, „სანდომო-
 ანს“, მისი მოყვრებითი ფორმებია ქართულში ანო, ანუკა, ანიკო.

ანანაც ძველებრაულია და ნიშნავს - გულმოწყალებს, - გულკეთილს.

ანანია ძველებრძნულია და ნიშნავს „მადლი უფლისა“, - შემწეობა უფლისა.
აქედანაა გეარი ანანიაშვილი.

ანანია რელიგიური სახელია. წმინდანთა სახელი იყო. ცნობილი არიან: ანა-
ნაა - კეთილი. მღვდელმონაზონო, ანანია - კაბენის მონასტრის წინამძღვარი.
ანანია - სინას მონასტრის მთავარეპისკოპოსი და სხვ.

ანანია (ციციშვილების) აზნაურიშვილი (1658-1675 წ.წ.)

ანანიაშვილი იუსე - მოწე ფარსადან (ციციშვილის მიერ ჰაჰუა მადლაშვილისათვის
მიცემული ყმის ნასყიდობის წიგნისა (1673 წ.).

როგორც ანანიაშვილები ამბობენ. მათი აზნაურიშვილობის დამადასტურებე-
ლი სიგელი ინახება გორის მხარეთმცოდნეობის მუზეუმში.

1995 წელს გაურჩი მიუღია 261 სულს (თბილისი - 148, გორი - 21, ახალ-
ციხე - 14). რუსულ საბუთებში მოხვედრილი ამ გეაროს წარმომადგენლები
ანანოვებად ჩაწერეს. ამჟამად დაფიქსირებულია 51 სული (თბილისი - 34,
რუსთავი - 6, თეთრიწყარო - 5).

ქართულ ენციკლოპედიაში შესულია:

ანანიაშვილი გიორგი დაგითის ძე (დაბ. 11 (24). IV. 1910, თბილისი -
1978, თბილისი). ენერგეტიკოსი, ტექნიკურ მეცნიერებათა დოქტორი (1960),
საქართველოს მეცნიერების დამსახურებული მოღვაწე (1967). დაამთავრა ს.
კოროეის სახელობის ამიერკავკასიის ინდუსტრიული ინსტიტუტი.

1940-41 წლებში იყო სოხუმპესისა და ხრამქისის დირექტორი. 1945-47
წლებში - საქართველოს კომუნალური მეურნეობის მინისტრი, 1948 წლიდან
- სოფლის მეურნეობის ელექტროფიკაციის საკაეზრო სამეცნიერო-კვლევითი
ინსტიტუტის თბილისის ფილიალის დირექტორი, ხოლო 1956 წლიდან -
საქართველოს სოფლის მეურნეობის მექანიზაციისა და ელექტროფიკაციის სამეც-
ნიერო-კვლევითი ინსტიტუტის დირექტორის მოადგილე სამეცნიერო ნაწილში.
1963 წლიდან - ა. პუშკინის სახელობის პედაგოგიური ინსტიტუტის ფიზიკის
კათედრის პროფესორი. გიორგი ანანიაშვილი მრავალი მნიშვნელოვანი ენერ-
გეტიკული პროექტის ავტორია (ბიოგაზის დანადგარების, კახეთის ენერ-

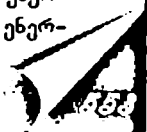

გორესურსების კომპლექსური გამოყენების, ტირიფონის სარწყავი სისტემის მშენებლობის და სხვ.). მუდღეუ: ვალენტინა პეტრეს ასული ზუმბაძე (1915-88 წ.წ.), დიასხლისი. შვილი: გულაბერ ანანიაშვილი, ტექნიკურ მეცნიერებათა დოქტორი, პროფესორი, საქართველოს მეცნიერებათა აკადემიის კიბერნეტიკის ინსტიტუტის წამყვანი მეცნიერ-თანამშრომელი, საქართველოს საინჟინრო აკადემიის წევრ-კორესპონდენტი, დაიბადა თბილისში 1935 წელს.



გულაბერ ანანიაშვილმა 1953 წელს ოქროს მედალზე დაამთავრა საშუალო სკოლა და ზ. ფალიაშვილის სახელობის მუსიკალური სასწავლებელი. (სპეციალობით ეიოლონჩილო). იმავე წელს ჩარიცხა საქართველოს პოლიტექნიკური ინსტიტუტის ენერგეტიკის ფაკულტეტის პირველ კურსზე და ე. სარაჯიშვილის სახელობის თბილისის კონსერვატორიის საორკესტრო ფაკულტეტზე ეიოლონჩილოს კლასში.

1958 წელს წარმატებით დაამთავრა ორივე უმაღლესი სასწავლებელი: სპი - სპეციალობით - ელექტროსადგურები, ქსელები, სისტემები, ხოლო კონსერვატორია ეიოლონჩილოს სპეციალობით.

1958 წელს დაიწყო მუშაობა საქართველოს მეცნიერებათა აკადემიის ელექტრონიკის, ავტომატიკისა და ტელემექანიკის ინსტიტუტის (ამჟამად - მართვის სისტემების) ტელემექანიკის განყოფილებაში და თბილისის მე-10 სამუსიკო სკოლის პედაგოგად (ეიოლონჩილოს კლასი).

1962 წელს სსრკ მეცნიერებათა აკადემიის ავტომატიკისა და ტელემექანიკის (ამჟამად მართვის პრობლემების) ინსტიტუტში მიიღეს მიზნობრივ ასპირანტურაში ქ მოსკოვში. ხოლო 1966 წელს იქ დაიცვა საკანდიდატო დისერტაცია თემაზე „მაკორექტირებელი კოდების სინთეზისა და რეალიზაციის ზოგიერთი საკითხი.“

1992 წელს დაიცვა სადოქტორო დისერტაცია საქართველოს ტექნიკურ უნივერსიტეტში ხელოვნური ინტელექტისა და მართვის კომპიუტერული სისტემების დარგში.

1967 წლიდან დღემდე მუშაობს საქართველოს მეცნიერებათა აკადემიის კიბერნეტიკის ინსტიტუტის წამყვან მეცნიერ-თანამშრომლად სახეთა გამოცნობის გამოყენებითი სისტემების განყოფილებაში. გამოქვეყნებული აქვს 100-მდე ნაშრომი სსრკ, საზღვარგარეთისა და საქართველოს პერიოდიკაში. მათ შორის სამეცნიერო მონოგრაფია „თეიოორგანიზაციისა და მართვის ინფორმაციული საფუძვლები“ და პოლიტოლოგიური გამოკვლევა „კიდევაც დაიზრდებიან ალგეთს ღვეკები მგლისანი.“ კითხულობს „ორგანიზაციისა და მართვის ინფორმაციული საფუძვლების“ კურსს საქართველოს ტექნიკური უნივერსიტეტის პუმანტიარულ-ტექნიკურ ფაკულტეტზე

ბოლო ათი წლის მანძილზე გულაბერ ანანიაშვილის პუბლიკაციები (გარდა სამეცნიერო სტატიებისა) ხშირად იბეჭდება საქართველოს გაზეთებში (საქართველოს რესპუბლიკა, „გორჯიან თაიში“, „კავკასიონი“, „შანი“, „მესამე ნაპირი“, „მართალი



თავის თხოვნილება

გაზეთი“. -დილის გაზეთი“. -დღე“ და ა.შ.)

სამეცნიერო მოღვაწეობას წარმატებით და ორგანულად უხამებს საზოგადოებრივ საქმიანობას: არის საზოგადოება „ჩოხოსანის“ ერთ-ერთი აქტიური წევრი - მას ხშირად შეხედებით თბილისში ხევესურულ ტალაეარსა და ჩოხაში გამოწყობილს. იგი არის არასამთავრობო ორგანიზაცია „მამულიშვილის“ თამეჯდომარის მოადგილე ამ საზოგადოების თაოსნობითა და გ. ანანიაშვილის დიდი ძალისხმევით ჩატარდა სამეცნიერო-საზოგადოებრივი კონფერენცია 1998 წელს ებურტის ფონდის მხარდაჭერით და გამოიკა მეტად საინტერესო მოხსენებების კრებული (კონფერენცია მიეკუენა ეროვნული იდეოლოგიის, სახელმწიფოებრივი ცნობიერების პრობლემებს).

1998-99 წლებში ტელეარხი „ვერიკა“ გადასცემდა „მამულიშვილის“ რუბრიკის საინტერესო შეხედრების ციკლს.

2001 წლის დეკემბერში საზოგადოება „მამულიშვილმა“ ჩატარა კონფერენცია, რომელიც მიეძენა 1944 წელს სამხრეთ საქართველოდან დეპორტირებული მუსულმანი მესხების პრობლემას. გამოიკა (2001 წლის იელის-დეკემბრის პერიოდში) 5 ნომერა სამენოეანი (ქართულ-ინგლისურ-რუსული) გაზეთი „ჩემი სამშობლო - საქართველო“ და კონფერენციაზე წაკითხული მოხსენებების კრებული ქართულ და რუსულ ენაზე (ორენოეანი).

უნდა აღინიშნოს, რომ გულაბერ ანანიაშვილის ინტერესების სფერო, გარდა სამეცნიერო კვლევებისა, მოიცავს აგრეთვე უცხო ენების (თავისუფლად საუბრობს ლიტეურად, იცის კავკასიისა და დასაელეთ ეეროპის ენები), ისტორიას, ფოლკლორს, სპორტს, სამთო ტურიზმს.

ჰყავს ორი ქალიშვილი, შვილიშვილები.

ანანიაშვილი დაგით იგანეს ძე (1873-1942), სანკტ-პეტერბურგის უნივერსიტეტის დამთავრების შემდეგ მიჰყავდა მათემატიკის კურსი პეტერბურგის რკინიგზის ტრანსპორტის ინჟინერთა ინსტიტუტში.

1906 წელს ჩამოედა თბილისში, დაიწყო მუშაობა განათლების სისტემაში მთავარ მეთოდისტად. 1908 წელს ჯეარი დაიწერა ელენე კონსტანტინეს ასულ თეორაძეზე რომელთანაც ეყოლა შვილები - ანანა დაგითის ასული ანანიაშვილი, შემდეგომში - მარუაშვილი, თამარი და ოთარი.

ანანიაშვილი ოთარ დაგითის ძე (1915-2002), დაამთავრა თბილისის კავშირგაბმულობის ინსტიტუტი. მუშაობდა სოხუმში, თბილისში. 1941 წელს გაიწვიეს სამხედრო სამსახურში. 1943 წელს უფროსი ინჟინერ-ლეიტენანტის ჩინით მიაელინეს ორანში დიდი სამეულის შეხედრაზე კავშირგაბმულობის უზრუნველსაყოფად. 1945 წლიდან, დემობილიზაციის შემდეგ, სხეადასხეა დროს მუშაობდა საქართველოს კომპარტიის ცენტრალური კომიტეტის ინსტრუტორად, რადიოქარხნის დირექტორად, საქტყეტარის ტრესტის მმართველად, კეების მრეწველობის საკავშირო სათაო სპეციალური საკონსტრუქტორო

ბიუროს უფროსად, თბილისის ხორცკომბინატის დირექტორად, ხორცისა და რძის მრეწველობის სამინისტროს საეკონომიკური საკონსტრუქტორ-ტექნოლოგიური ბიუროს უფროსად, დაჯილდოებული იყო ორდენებითა და მედლებით. საქართველოს უმაღლესი საბჭოს საპატიო სიგელებით. მინიჭებული ჰქონდა საქართველოს დამსახურებული ინჟინრის წოდება.



ანანია შვილი ნინო გედევანის ასული, მოსკოვის დიდი თეატრისა და ნიუ-იორკის მეტროპოლიტენ-ოპერას* პრიმა-ბალერინა, რუსთაველის პრემიის ლაურეატი. დაიბადა თბილისში 1963 წლის 19 მარტს. მშობლები: ღია გოგოლა შვილი, გედევან (ვახტანგ) ანანია შვილი, მეუღლე - გრაგოლ (გაბ) ვაშაძე (1958). დაამთავრა მოსკოვის სახელმწიფო, ქორეოგრაფიული აკადემია (1981). იყო მოსკოვის დიდი თეატრის სოლისტი (1981-83). პრიმა-ბალერინაა 1988 წლიდან.

შესრულებული აქვს 60-ზე მეტი პარტია. მათ შორის: ოდეტა, ოდილია („გედოს ტბა“), აერორა („მძინარე მზეთუნახავი“), კლარა, ფერია („მაქნატუნა“), რაიმონდა („რაიმონდა“), კიტრი (დონ კიხოტი“), უიხელი (უიხელი“), სეანილდა („კოპელია“), ჯულიეტა („რომეო და ჯულიეტა“), მანონი (მანონი“), სილფიდა („სილფიდა“), ტერპსიქორა („აპოლონ მუსაგეტი“), ტიტანია („ზაფხულის ღამის სიზმარი“), ნიკია („ბაიადერა“), ლიზა („ამო სიფრთხილე“), ასპიჩია („ფარაონის ქალიშვილი“), კონკია („კონკია“), მლანდა, კლეოპატრა („მლანდა“), აგრეთვე მთავარი პარტია ბალეტში „ვარიაციები ვიეაღდის თემაზე“, პარტიები ბლანჩინის „მოცარტიანაში“, „ბროლის სასახლეში“ და სხვ. მის შესახებ გადაღებულია ფილმები „იმპროვიზაცია“ (საქართველო, 1984), „დივერტისმენტი“ (საქართველო, 1986), „მოკლე დრო“ (საქართველო, 1). ანანია შვილი დიდ თეატრში“ (დიდი ბრიტანეთი, 1986 და სხვ. მონაწილეობდა მხატვრულ ფილმში „აურზაური საღვინეთში“ (1974), ფილმ-ბალეტში „ფასკუნჯი“ (1993). სხვადასხვა დროს იყო დიდი ბრიტანეთის სამეფო თეატრის მიწვეული პრიმა-ბალერინა. დღემდე ერთადერთი ქართველი მოცეკვავეა რომელიც მიწვეული იყო „ნიუ-იორკ სიტი ბალეტში“, დიდი ბრიტანეთის სამეფო თეატრში („კოვენტ-გარდენში“) და დანიის სამეფო თეატრში. გასტროლებზე იმყოფებოდა აშშ-ში, კანადაში, დიდ ბრიტანეთში, იაპონიაში, არგენტინაში, გერმანიაში, საფრანგეთში, იტალიაში, ესპანეთში, ჩეხეთში, პოლონეთში, იუგოსლავიაში, ბელგიაში, პოლანდიაში, ტაივანში, ინდოეთში, ნეპალში, ესტონეთში, უკრაინაში, ლატვიაში, ეგვიპტეში, ისრაელში, სამხრეთ კორეაში, პორტუგალიაში, რუსეთის მრავალ ქალაქში, თბილისში, ქუთაისში და სხვ. არის საქართველოს (1988) და რუსეთის (1995) სახალხო არტისტი, ვარნის (1980) და მოსკოვის (1985) საბალეტო კონკურსების ოქროს მედლისა და „გრან-პრის“ მფლობელი (მოსკოვი, 1981), ჯექსონის (აშშ) საბალეტო კონკურსზე 1987 წელს მიიღო „გრან პრი“ (დღემდე ერთადერთი შემთხვევაა საბალეტო ხელოვნებაში). პრემია „ტრიუმფის“ ლაურეატი (1992), მიენიჭა პრიზები: ოქროს

ქალღმერთი“ - ელვინგანტურიზმის, სილაშისა და მაღალი პროფესიონალიზმისათვის (1999). მისი ბიოგრაფია შეტანილია ქვემოთაღნიშნულ „ბიოგრაფია“ და „საქართველო“ (1997). აღიარებული იყო „წლის საუკეთესო ქალბატონად“ (1997).

ანანიძე, ანანია შეეღებრა, უდიდესი სახელია თელიანი. რომ ებრაელებიდან ბერძნების მეშვეობით საქართველოში შემავალია სახელები. ანანია, თანე სამოელ გაბრიელ დანიელ, მათე, მიხეილ და სხვა. ანანია ერქვა იუდეველთა ელჩს სპარსეთის მეფის, დარიუსის კარზე.

ანანას უწოდებდნენ წარმართობის დროინდელ ქართულ ღვთაებას, რომლის სახელიც, ვახუშტის ვარაუდით, ეწოდა არაგვის ერისთავთა რეზიდენცია ანანურს. არსებობს შელოცვა „ახანურია და მარია“, რომელსაც აფხაზეთის მთაქუთხეებენ (ი. მამულაშვილი). ქართული მეფური პოეზია. 1985. გვ. 139).

ტაო-კლარჯეთში, პარხლის ეკლესიასთან იყო ანანიასეტი, ლავაშენი და დოლოისი (ე. საყაიშვილი. 1917. არქეოლოგიური ექსპედიცია სამხ. საქართველოში. 83). აჭარაშია სასიცილი ანანიზარი (ქობულეთის რ-ნი. ს. კობალაური), სოფლის კუთხზე ანანიძეები (იქვე. ზერაბოსელი). აგრეთვე გვარი ანანიძე. სხვაგან ანანიაშვილი. სამცხის ათაბაგის კარზე XV ს-ში მოღვაწეობდა მხატვარ-მინიატურისტი ანანია, ასე ერქვა V ს-ის ცნობილ სომეხ ისტორიკოსს ანანია შირაკელს, აჭარას რომ მოიხსენიებს. დაბადებულს შირაკის სოფელ ანანიაში. გეარსახელი ანანიევი არის რუსულში. ანანიანი, ანანიკანი - სომხებში.

შუმერთა ცისა და მიწის პანთეონის დემონს ან, ანუნა ერქვა, ხოლო უსუქაეს. მამამთავარ დემონს - ანუ, ანშარ. ტაძარი მქონდა მთავარ ქალაქ ურუქში და ანა - ცის სახლი, ანას სახლი ერქვა. - წერს ზ. კიკნაძე - ამან გამომლიერა ინტერესი შეუმერებისადმი. განიხილა მოსაზრება იმისა, რომ სახელი და გვარი ანანია, ანანიძე-ანანიაშვილი, აგრეთვე მათგან წარმოშობი ტოპონიმები მომდინარეობენ იქაერთ სახელწოდებებიდან. მაგრამ ამ ევრსიას დამტკიცება სჭირდებოდა და. აი. ჯიბრაილი (ჯიბო) დომაშვილი წერს: „თუ კარგად დაეკვირდებით არაგვისა და იერის ხეობაში ჩვენადე შემოწინილ ტოპონიმებსა და პიდრონიმებს, ჯეარ-ხატებსა და სალოცავებს. დაინახეთ. რომ მართლაც ბევრი რამ მათში სამხრეთიდან. ე.ი. შესრეთიდან და ანატოლია-კასპიკიდან (თურქეთი) მოტანილი ჩანს. მაგ. ტოპონიმები ანანური. ანანია. ანისხევი და სხვა (იხ. მისი. ეაუა-შეშვილას საისტორიო და სასოგადოებრივ-პოლიტიკური შეხედულებები. თბ. 1986. გვ. 140). ი. სიცილიანზე დაყრდნობით“ (ბერძნული და ქართული მითოლოგიის საკითხები, თბ. 1971. გვ. 249). იმასაც დასძენს, რომ შეუმერების წარმოდგენით, ღვთაება ანის სეკა ეკუთვნოდაო.

ამრავალ. სახელწოდება ანანია შეუმერულიდან მომდინარეობს ბევრმა ებრაელებმა მათგან შეიიოისეს და ბერძნებს გადასცეს. ანანია ბერძნულად „ელვაბრიუს“ ნიშნავდა. ასე გაერცეულა ქრისტიანიელ ქვეყნებში. ასე რომ, წარმართული პერიოდის ქართული ღვთაება ანანა და ხსენებული შელოცვა, ისე, როგორც



გეარსახელი ანანბე შუშერეთიდან მიმდინარეობს.

ანანბეები ქედის. ქობულეთისა და ხელეანაურის რაიონებში ცხოვრობენ. არან ბათუმშიც. 1881 წლის 12 მარტს ბათუმში გახსნილ პირველ ქართულ სკოლაში ისლამური რელიგიის მასწავლებლად ხასან ანანბე მოუწვევიათ. ამით იმატა აჭარულ ბაქშეთა რაიონობამ იყო ქართულ ორიენტაციას ადგა. აქცისთაველმა მოხუცმა მგელედ ანანბემ ქუდი არ მოუხადაა შემხედარ ასკერს, რის გამოც ისე სცემეს, რომ მეორე დღეს გარდაიცვალა. 1918 წელს აჭარაში კელაე შემოჭროლმა ოსმალებმა ოზურგეთის დელაშქრაც დააპირეს მეუღლის ძმისშვილმა შექქეთმა ჯაყელთან ერთად შესატყობინებლად გასწია. მაგრამ დააკავეს და 19 წლისა ქელაში ჩამოახრჩიეს. მუსლიმანმა როგორ გვიღალატეო (მ. კობალაძე. ერთი ღამეზე სიციოცხლე. თურმ. „ჭოროხი“. 1982. № 6. გვ. 52-54).

ბობოყვათელ გოგონა ჭურთე ანანბეს. მედიცინის დას. აუადმყოფთა განკურნეა ამძრავებდა სამწუხაროდ ეს იმში მოუხდა იფეცროი კეთის გაათვისუფლებიასათვის ბრძოლის ეუღლიდან დაჭრილების გამყოყენისასი დაიღუპა.

ასევე ბობოყვათელები მიხეულ და ილიას ანანბეები ეალმოხდილი დაბრუნდნენ. ილიასი მეტეყიამფრქვევი იყო. მისაწილეობდა ბელიორუსიის. ვარშაეის გათავისუფლებასა და ბერლინის აღებაში. დაიმსახურა დიდებისა და წითელი ვარსკვლავის ორდენები. მედლები.

მიხეულ ანანბემ მოგილიოეის მესასილქრეთა სასწაელებელი დაამთავრა. სწაულა განაგრობ ხარკოის აკადემიაში. მაგრამ ომი დაიწყო. იცაქდა ლენინგრადს. უკრაინას, ეეროპას. სათაეეში ედგა პილქს. დააჯილდოეეს წითელი დროშისა და დიდების ორდენებით. შემდეგ ცხოვრობდა მახინჯაურში.

აელანელი ხალხის ბრძოლას მონაწილეა ლეღეელი კაპიტანი ვეუშბერ ანანბე ხალხური სიმღერის ოსტატობითაც გაითქეეს სახელი ანანბეებმა. მშების, მურად და ხასან ანანბეების შესახებ გუეყული გაბისონია წერდა: ალი ტაკიძესა და სხეებთან ერთად 1921 წელს ოზურგეთში ე. სიმონიშვილთან ჩამოაყალიბეს აჭარულ მომღერალთა გუნდი. მურადი 1928 წელს სათაეეში ჩაუდგა ს ლეღეას გუნდს. აუღერეს ხასანბეურა. აჭარული ხეღხეაეი. ხინწკალა. წამლოკრული. ლელა. აჭარული მაყრული. ალიფაშა და სხეა. მოგვიანებით სათაეეში ედგა ეთნოგრაფიული გუნდს. რომელსაც ანანბეებისას უწოდებდნენ“ (იხ. მისი „საგუნდო ხელოენების მოამაეენი“. გვ. 3-8). ხასანი კი ძმა მურადთან. ხასან როყეასთან. ხასან ხაბაზთან. ქალიშვილებთან ფატი და თუნთული, აგრეთეეე ალი ტაკიძესთან და სხეებთან ერთად მღეროდა და ცეკეეადა. უკრაედნენ ხალხურ ინსტრუმენტებზე. ამ გუნდმა 1937 წელს თბილისში გამართულ ოლიმპიადაზე გაიმარჯეეა. ქალების გამოიენა სცენაზე უწადროოდ. იმ დროს მამაკაცებთან ერთად. მართლაც ანანბეთა შეგნებულობა-პროგრესულობასა და ქართველობაზე მეტყეეელებს (ლ. გეგეჭკორი. „ქართული ხალხური სიმღერების ოსტატები“. თბ. 1969. გვ. 3-8).

აღექსანდრე ანანძე ოსიკან დაბრუნდა თუ არა. ქობულეთის სიმღერისა და ცეკვის ენოგრაფიული ანსამბლის წამქეანი სპეციალისტი გახდა. პირველი ადგილები მოიპოვეს თბილისის ოლიმპიადაზე 1951 და 1957 წლებში. ხალხური სიმღერების მუხობზე გახლდათ აგრეთვე ფიჭვნარელი თევრათ ანანძე რომელიც 1948 წელს გარდაიცვალა.

ქედელთა შტოს წარმომადგენელი ამირან ანანძე იყო პარტიის ბათუმის (ხელეანაურის) რაიკომის პირველი მდივანი, აჭარის სოფლის მეურნეობის მინისტრი, აჭარის დეპუტატი. უადრესად კეთილშობილი, დინჯი, უკონფლიქტო. გარდაიცვალა 1994 წელს ჩვენგან წაიდა აგრეთვე ცნობილი ფეხბურთელი ოთარ ანანძე ამ გეარის ახალი თაობის წარმომადგენელი ლევან ანანძე პოეტია, აღექსანდრე ჟურნალისტი-მასწავლებელი, დავით ანანძე ბათუმის პროკურორი იყო, მისი ძმა ილია - საეპრო ცენტრ-ფორმა „ალამის“ დირექტორი. ვეზელ ანანძე აჭარის კონტროლის პალატის მთავარი სპეციალისტია. ნოდარ ანანძე- ხელეანაურის რაიონის საე.საო პოლიციის უფროსი. ქედის რაიონის პოლიციის უფროსი იყო გრიშ ანანძე. აჭარის შინაგან საქმეთა სამინისტროს წამყვანი მუშაკი ვეზელ ანანძე ექტერანი მომღერალა. ბათუმში საყოფიერად მოღვაწეობს დოკტორი ანზორ ანანძე.

როგორც ქედელი, ისე ქობულეთელი ანანძეების მოდგმა გამოირჩევა მშვიდი ხასიათით, ღარბიანობით, ცეკვა-სიმღერებით, არიან კარგი მოყვრები, სამეზობლო ხალხი (იხ. ოსებ ბეჭორშიელი, დასახ. ნაშრომი).

ანასაშვილი 118
საჩხერე - 36,
თბილისი - 31,
ქუთაისი - 31.

ანასაშვილი, შდრ: საკეთარი სახელი ანასე (აღ. ღლ. 72);
 ანასაშვილი ძალიან პატარა გეარია, სხეანორად აღბათ არც შიქიდლებოდა ეოფილიყო, რადგან ისინი დადგეშქელანებო არიან. ამ გეარის წარმოშობის ისტორია მეტად საინტერესოა.

რაჭა-ლეჩხუმ-სეანესის დიდი თავადები დადგეშქელანებო, შიშის ზარს სცემდნენ მომხდურთ და უდიდეს რიღსა და პატივისცემას იმსახურებდნენ სხვა დიდგეაროეანთა და გლეხებს შორის. დრო გადიოდა, იცვლებოდა დროება. საქართველოს ბარში ხალხის თავგამოდებული ბრძოლითა და მცდელობით ძველი, ბატონეპერი ადათ-ჩვეულებანი დაეიწეებას ეძლეოდა. სეანეთში კო, კერძოდ უშგულში, კელაე მყარად იღდა მახეშეის საეარძელში ბოლო თავადი. ფოთუ დადგეშქელანნი და თაეისას მაინც არ იშლიდა, ასე განსაჯეთ, პირველი დამის უფლებითაც კო სარეებლობდა. ხალხი იმდენად თო დადგეშქელანების სიძლიერთ შეიწინებულნი. აშკარად წინააღმდეგობას ეერ ბედაედა. თავადები გრძობდნენ დასასრულის მოახლოებას და დადგეშქელანებმა თაეიანთი ერთერთი ეაეი სოყელ ღაიღაშში ერთ უშეილო ქალს ანას მობარეს საპატრონოდ ჩეენ თუ ამოგეწეეებენ. ის მაინც დარჩებო. თავადის საქციელით შეწუხებულმა სეანებმა, ფოთუ დადგეშქელანის მოკელა გადაწეკეტეს უშგულში, თამარობის დღეიასწაულსე, ღეინით საესე ფიღლა მთართეეს თაეადს. ფიღლაში



ყველა გეარის წარმომადგენელმა სათითაოდ ჩააწვეთა შხამი.

რა, ერთი წვეთი შხამი არ მოკლავდა დადეშქელიანს?! მაგრამ იმდენად უშიშროდათ მისი, რომ ფიქრობდნენ, კიი სრე შხამი ვერ მოერიოს, გადარჩეს, გამოიძიოს, რომელი გეარის ადამიანებს გაწირესო და იცოდნენ, არცერთს არ დატოვებდა ცოცხალს, ნაცარტუტად აქცევდა მათ სამყოფელს და დედა-ბუდე-ანად ამოწყვეტდა. ასე კი მთელ სვასეთის ხომ ვერ მოერეოდა?!

მაწოდეს ფილა, ფუთუმ ჯეარი გამოისახა, ბოლომდე გამოსცალა შხამით საესე ფილა და მსწრაფად განუტყეა სუელი.

უშუაღელულები თითქოს ამას ელოდნენ, დაკრიონენ დადეშქელიანებს და ესაც კი მისწვდნენ, ამოხოცეს, ბარშიც დაუწყეს ძებნა მათ შთამომავლებს, ლაილაში ანას სახლსაც მიადგნენ: - არაო, უთხრეს მესობლებმა, რა დადეშქელიანი, ეგ გაუი ანას შვილია, მისი გაზრდილიო.

ამ დღიდან იწოდებიან დადეშქელიანების იმ შტოს წარმომადგენლები ანას შვილებად, იმ დადეშქელიანებისაგან განსხვავებით, ანას შვილები სადაც კი მოღვაწეობენ, სიკეთესა და სიყვარულს სესენ. უმაღლესი პროფესიონალები და ქვეყნისა და სახალხო საქმისათვის თაყვანდებულნი, კაცთმოყვარეობის ნიმუშები არიან.

ანას შვილი აღექვანდრე წყალობას ძე, მედიცინის მეცნიერებათა დოქტორი, პროფესორი, დაიბადა 1928 წლის 21 მაისს დაბა სანხერეში, მოსამსახურის ოჯახში. 1945 წელს ოქროს მედლით დაამთავრა სანხერის რაიონის №1 საშუალო სკოლა და იმავე წელს ჩაირიცხა თბილისის სახელმწიფო სამედიცინო ინსტიტუტის სამკურნალო ფაკულტეტის პირველ კურსზე. 1951 წელს წარჩინებით დაამთავრა სამედიცინო ინსტიტუტის სამკურნალო ფაკულტეტი და განაწილებით გაიგზავნა სამუშაოდ მოსკოვის სამხედრო ოლქში - სამედიცინო პუნქტის უფროსად, სადაც ერთდროულად სტაციონარის თერაპევტის მოვალეობასაც ასრულებდა.

1954 წელს, ავადმყოფობის გამო, სამხედრო სამსახურიდან დემობილიზაციის შემდეგ მუშაობას იწყებს თბილისის მე-2 ტუბერკულოზის საწინააღმდეგო დისპანსერიის სტაციონარში ორდინატორად. აქედან იწყება მისი საექიმო და მეცნიერული მუშაობის საკმაოდ ძნელი გზა. სამამულო ომის მძიმე წლებში დედ-მამით ადრე დაობლებულ ოთხ და-ძისაზე ზრუნვა ბედმა მას, 14 წლის მოზარდს არგუნა წილად და ამიტომაც შრომა მისი ცხოვრების მუდმივი თანამგზავრი გახდა იგი, როგორც სკოლაში, ასევე ინსტიტუტში სწავლის პერიოდში სისტემატურად უთავსებდა მძიმე ფიზიკურ შრომას და წარჩინებით სწავლას ერთმანეთს ადრე ოჯახმოკიდებული ახალბედა ექიმისთვის თბილისის მე-2 ტუბერკულოზის საწინააღმდეგო დისპანსერში მუშაობის პერიოდი ცხოვრების მძიმე და ძნელად გასაელელი მონაკვეთი იყო. მაგრამ ახალგაზრდა ექიმი ყოველთვის გრძნობდა გულისხმიერი კოლექტივის მხარდაჭერას და უფროსი

თაობის მშობლიურ მზრუნველობას.

დისპანსერიის მაშინდელი მთავარი ექიმის, რესპუბლიკის დამსახურებული ექიმის - მიხეილ შველაძის დახმარებით. ა. ანასაშვილმა შენობის სხეულზე მოაწყო სამეცნიერო ლაბორატორია, სადაც აკად. ელ. ასათიანის უშუალო ხელმძღვანელობითა და დიდი მორალურ-მატერიალური მხარდაჭერით დაიწყო მეცნიერულ-კვლევითი მუშაობა. შემდეგში ეს ლაბორატორია ჩვენს ქვეყანაში ბიოლოგიურად აქტიური რთული ნივთიერებების შემსწავლელ ერთ-ერთ მნიშვნელოვან ცენტრად გადაიქცა.

ამავე პერიოდში ა. ანასაშვილი, როგორც საკემორო, ისე საზღვარგარეთის სამედიცინო ჟურნალებში აქვეყნებს მეცნიერულ ნაშრომთა მთელ სერიას. მალე ამ პატარა სამეცნიერო ლაბორატორიის მისამართით მსოფლიოს სხვადასხვა ქვეყნიდან მიღებულ იქნა შეკვეთები ა. ანასაშვილის მეცნიერულ ნაშრომებზე. 1961 წელს ა. ანასაშვილს მიენიჭა მედიცინის მეცნიერებათა კანდიდატის სამეცნიერო ხარისხი. 1963 წლის თებერვლიდან კი ოგი უკვე თბილისის სახელმწიფო სამედიცინო ინსტიტუტის სამკურნალო ფაკულტეტის შინაგან სნეულებათა პროფილაქტიკის კათედრის ასისტენტი. ახალგაზრდა ასისტენტი მალე დარწმუნდა, რომ ოგი მოწოდებით პედაგოგი იყო - მას სტუდენტები დიდი სიყვარულითა და პატივისცემით პასუხობდნენ.

მოუხედავად იმისა, რომ სამკურნალო და პედაგოგიურ მუშაობას ძლიერ დიდი დრო სჭირდებოდა, ა. ანასაშვილი მეცნიერულ მუშაობას ერთ დღითაც კი არ წყვეტს. 1968 წელს მოსკოვში გამოიცა ა. ანასაშვილის მონოგრაფია „სისხლის შრატის და შარდის გლოკოპროტეიდები“, რომელშიც შეჯამებული იყო ავტორის მრავალწლიანი კვლევითი მუშაობის შედეგები. 1969 წელს ამ მონოგრაფიის გამო ა. ანასაშვილს მედიცინის მეცნიერებათა დოქტორის სამეცნიერო ხარისხი მიენიჭა მონოგრაფია დღემდე ითვლება სამედიცინო ლიტერატურაში გლოკოპროტეიდების პრობლემისადმი მიძღვნილ პირველ მონოგრაფიად. 1970 წელს ა. ანასაშვილი მოსკოვის I სამედიცინო ინსტიტუტში ამთავრებს უმაღლეს სასწავლებელთა პედაგოგების კვალიფიკაციის ასამაღლებელ კურსებს და წარმატებით ეუყლება მასწავლებლობის თანამედროვე პროგრესულ მეთოდებს. 1974 წლის იანვარში ახალგაზრდა დოქტორს კონკურსით ირჩევენ თბილისის სახელმწიფო სამედიცინო ინსტიტუტის სამკურნალო ფაკულტეტის პოსპიტალური თერაპიის კათედრის პროფესორად.

1975 წელს ა. ანასაშვილს მიენიჭა შინაგან სნეულებათა პროფესორის სამეცნიერო წოდება. ამავე წელს მან მოსკოვის მე-2 სამედიცინო ინსტიტუტში გაიარა დახელოვნების ციკლი პროფესორებისთვის პოსპიტალურ თერაპიაში. ამ დროისათვის პროფესორი ანასაშვილი უკვე აღიარებულ მეცნიერად ითვლებოდა საზღვარგარეთის ქვეყნებშიც. კვლევის მისი ორიგინალური მეთოდებით ფართოდ სარგებლობდნენ ამ ქვეყნების ლაბორატორიებში. ხოლო უმრავლესობა მისი

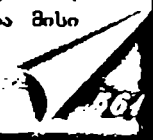

შრომებისა. რომელთა რიცხვი უკვე 50-ს აღწევდა. გამოქვეყნებული იყო საკაეშრო და უცხოურ პერიოდიკაში პროფესორი ანასაშვილი გახლდათ ბიოქიმიკოსთა მე-5 საერთაშორისო კონგრესის მონაწილე. პედატრთა მე-12 საერთაშორისო კონგრესის (მეხიკო), ბულგარეთის ნეკროლოგთა მე-2 საერთაშორისო სიმპოზიუმის მონაწილე. საბჭოთა კავშირის თერაპევტთა მე-17 ყრილობის დელეგატი. დიდი სამედიცინო ენციკლოპედიის შესამე გამოცემის მე-6 ტომის ერთ-ერთი ავტორთაგანი და სხვა. პროფ. ა. ანასაშვილის ინიციატივითა და აქტიური მონაწილეობით კაიედრასთან დაარსდა სასწავლო-სამეცნიერო ლაბორატორია. სადაც დაინერგა სხვადასხვა ბიოლოგიურ სითხეებში ადამიანის გლოკო-პროტეიდების გამოკვლევების მისივე მეთოდი. პროფ. ა. ანასაშვილი ამ ლაბორატორიაში სიცოცხლის უკანასკნელ დღემდე გატაცებით ეწეოდა მეცნიერულ-კვლევით მუშაობას. 1981 წლის 28 ნოემბერს სამუშაო პოსტზე, საყვარელი კლინიკის კედლებში უეცრად გარდაიცვალა აღექსანდრე ანასაშვილი. იგი ამ დროს 53 წლის გახლდათ. მრავალი დაუმთავრებელი შრომის, კვლევების ჩანაფიქრისა და ოცნების ავტორი. შ.დრ. ანესაშვილი.



ანასაშვილი მარადი ღვინის ასული დაიბადა ყვარულში 1944 წელს. დაამთავრა ყვარლის მე-2 საშუალო სკოლა ოქროს მედალზე 1960 წელს იე. ჯავახიშვილის სახელობის თბილისის სახელმწიფო უნივერსიტეტის ჟურნალისტიკის ფაკულტეტი.

მუშაობდა გაზეთ „ყვარლის“ პასუხისმგებელ მდივნად. გაზეთ „ახალგაზრდა კომუნისტის“ სამარჯლისა და მორალის განყოფილების გამგედ. გაზეთ „კომუნისტის“ აგიტაციის და პროპაგანდის განყოფილების გამგედ. ქალთა გაზეთის რედაქტორის პირველ მოადგილედ. გაზეთ „კახეთის“. „შვიდობა ყოველთას“ და „თეთრი ბაირაღების“ მთავარ რედაქტორად. გაზეთ „საქართველოს რესპუბლიკის“ მიმომხილველთა 1995 წლიდან. ავტორია წიგნების: „მოგონებები“ და „გზები“.

საქართველოს დამსახურებული ჟურნალისტი, ჟურნალისტთა საერთაშორისო ასოციაციის წევრი. დაჯილდოებულია ღირსების ორდენით. ჰყავს ორი ქალიშვილი ნინო და ია მერაბიშვილები.



ანასაშვილი მზთური ღვინის ასული დაიბადა ყვარულში, 1946 წლის 1 იანვარს მოსამსახურის ოჯახში მამა - ღვინ მხევილის ძე ანასაშვილი - მასწავლებელი გარდაიცვალა 1961 წელს დედა - ნინო ვასილის ასული მლიაშვილი მასწავლებელი გარდაიცვალა 1978 წელს 1963 წელს დაამთავრა თბილისის 43-ე საშუალო სკოლა. იმავე წელს ჩარიცხა თბილისის სახელმწიფო უნივერსიტეტში დასაჯლეთ ევროპის ენებისა და ლიტერატურის ფაკულტეტზე სპეციალობით ინგლისური ენა და ლიტერატურა 1968 წელს დაამთავრა უნივერსიტეტი და ამავე წლის აგვისტოში დაინიშნა ინგლისური ენის მასწავლებლად, ხოლო 1969 წლის დეკემბრიდან დღემდე მუშაობს ყვარლის კოტე

869

დავით აღმაშენებლის

მარჯანიშვილის სახელობის სახელ-მეცნიერების დარეკტორად დაჯილდოებულია ღირსების ორდენით ჰკავს მეცნიერ - მიხეილ სეფაშვილი, შემსახელი ინჟინერი და ორი შვილი ღვინა სეფაშვილი - ექიმი, დეიო სეფაშვილი - ეკონომისტი



ანასაშვილი მანანა ნიკოლოზის ასული, დამთავრა თბილისის სახელმწიფო სამედიცინო უნივერსიტეტის სამკურნალო ფაკულტეტი ექიმ-თერაპევტის სპეციალობით; თბილისის სახელმწიფო ეროვნული უნივერსიტეტი ხელოვნებათმცოდნეობის ფაკულტეტი ხელოვნებათმცოდნის სპეციალობით; საქართველოს შოთა რუსთაველის სახელობის თეატრისა და კინოს სახელმწიფო ინსტიტუტის დრამის რეჟისორის ფაკულტეტი კანადელ პროფესორთან ანა კასმან ქებუთან გააარა ინტენსიური კურსი

ნიუროლნევისტურ პროგრამებში და არის მონრეაღის ნობ-ს შქმსწავლეული ცენტრის სეთიოფიკატის სკოლაში რეჟისორის პროგრამების გამოქნება ფსიქოთერაპიაში მფლობელი. აქამდე მეცნიერის შოთა რუსთაველის სახელობის თეატრისა და კინოს სახელმწიფო ინსტიტუტში ტელეხელოვნების კათედრის დოცენტად წოდება მიღო 1998წ. 24. VI კოხხელობს რეჟისორისა და მსახიობის ოსტატობის კურსს პარალელურად თანამშრომლობს ტელევიზიასთან 4 წელია, სახელმწიფო ტელევიზიის მეორე არხზე მაქავს სააგეორო გადაცემა „კინოსტაფაგა“, რომელიც წარსულის კინოშედეგებს და მათ შექმნელებს ებღენება

რამდენიმე წელი მეცნიერება ექიმად სარეჟისოროზე სწავლის V კურსიდან კი მეცნიერება ცნობდა თეატრალურ რეჟისორთან მიხეილ თუქანიშვილთან (მისივე მიწვევით) ღერ ასისტენტად, თეატრშიც და თეატრისა და კინოს ინსტიტუტშიც (სადაც ის ხელმძღვანელობდა მსახიობთა და რეჟისორთა ერთობლივ ექსპერიმენტულ სახელოსნოს), შემდეგ კი რეჟისორად მის თეატრში - კინოსახიობთა თეატრში და უფროს პედაგოგად ინსტიტუტში დაღვა სპექტაკლები კინოსახიობთა თეატრში. ინსტიტუტის სასწავლო თეატრში და სხვადასხვა თეატრების სცენებზეც პარალელურად მეცნიერება ტელევიზიშიც, აკეთებდა სატელევიზიო გადაცემებს და სატელევიზიო-ლიტერატურულ თეატრის დაღვებებს 1986 წლიდან მეცნიერება კინოსტუდია „ქართულ ფილმშიც“. იმუშავა მეორე რეჟისორად ისეთ ცნობილ რეჟისორებთან როგორებიც არიან: რეზო ჩხეიძე, ირაკლი კერიკაძე, მარბ კოკოსაშვილი, ნანა ჯორჯაძე, ნანა ჯორჯაძის ფილმი „შექყარებული კელნარის 1001 რეცეპტი“ იყო მეორე რეჟისორი, რომელსაც ევაღებოდა მსახიობთა შერჩევა და წინასწარი რეპეტიციები ასევე მეორე რეჟისორად იმუშავა მერბ კოკოსაშვილის ახალ ფილმზე „ნუკას სკოლა“.

დამოუკლებლად, რეჟისორად დამღემელმა რეჟისორმა გადაიღო ფილმები „მხოლოდ ერთხელ“, „მშვიდობის ხის ფესტივალი“, „სულ საქართველოზე ველამარაკებ“, „კაქონას დღესასწაული“. მის ფილმებს აღებული აქეთ პრიზები საერთაშორისო ფესტივლებზე არის საქართველოს თეატრის მოღვაწეთა კავშირის, კინემატოგრაფისტთა კავშირის და უკრნაღისტა საერთაშორისო ფედერაციის წერილი ჰკავს ერთი გაუქმული ნიკოლოზ ანასაშვილი.



ანგურსია. ქართველებს გექონდა სამაკაცის საკუთარი სახელები - ანგურა-გო (ქ. ცხ. II. გვ. 215) ანგურტი (შდრ.: ანგურა-ანგური). ათე ანგურათას შენი. ამ აგურით ააშენე (გ. ელ. 19).

ანგურსიას გეარი მოიხსენიება 1616-1621 წლებში. დარჩულ ანგურსიას ემართა ცაიშის საყდრის გამოსაღები ბეგარა.

ანდალიშვილი 191

გორო - 155,
თბილისი - 31,
ბორჯომი - 2.

ანდალაშვილი//ანდალაიშვილი//ანდალიშვილი, ძველი გეარსახელია. ანდალიშვილი მოიხსენიება 1470-1474 წლებში. შდრ.: ანდალისშვილი - ნოხუდენში მცხოვრები, შამადავლე დადიან-გურიელის მიერ ორეკიმე კათალიკოსისათვის მიცემული წყალობის წიგნის მიხედვით, იგი შედიოდა საკათალიკოსო სამწყისოში ([1470-1474 წ.წ.] 1449-1571).

ანდალაისშვილი - ნოხუდენში მცხოვრები. ლევან დადიანმა მისი შეწირულება განუახლა ხობის საყდარს ([1628-1647 წ.წ.] შდ-1551 ა).

ანდალაშვილი 29 (ახმეტა - 25, თბილისი - 4).

ანდერმანისშვილი//ანდერმანიშვილი//საგინაშვილი, ანდერმანიშვილი - ფცაში ჰყავდა ორი კომლი მესაურე გლეხი. აღნიშნულია საციციანოს ყმების ნუსხაში ([1658-1675 წ.წ.] კე-1434 ბ).

ანდერმანისშვილი გოორგი - მოწმე ფარსადან [ჯაეახიშვილის] მიერ ზურაბ [ჯაეახიშვილისათვის] მიცემული მიწის ნასყიდობის წიგნისა (1698 წ. შდ-630).

ანდერმანისშვილი იორამ - იხ. საგინაშვილი იორამ.

ანდერმანიშვილი დიპარიტ - 1692-1697 წ.წ. იონათამ აბულეარდიშვილთან ერთად პირობა დაუდო ფარემუზ ჯაეახიშვილს, რომ ფარემუზის გარდა, არც სხვა ბატონს არ ინდობებდა (1697 წ. III.17 შდ-10386); მოწმე: ფარსადან ჯაეახიშვილის მიერ ზურაბ [ჯაეახიშვილისათვის] მიცემული მიწის ნასყიდობის წიგნისა (1692 წ. VII. II. შდ-569). ოთია გოგიბედაშვილსა და ზურაბ ჯაეახიშვილს შორის სამამულე დაეის გარიგებისა (1695 წ. IV.6. შდ-8265).

ანდერმანიშვილი მანგელა - მოწმე იმან რჩეულიშვილ-ულულასშვილის მიერ ბუჯან როსტომაშვილისათვის მიცემული მიწის ნასყიდობის წიგნისა (1683 წ. 1450-27/289).

საგინაშვილი, საკუთარ სახელადქცეული ანტიკური ეთნონიმი საგინა. პროკოპი კესარიელის ცნობით (VI ს. ჩე. წ. აღ.) ჯიქებს ზემოთ საგინებს („საგინა“) ცხოვრობდნენ (იე. ჯაეახიშვილი. „ქართველი ერის ისტორია“. I. 1960. 427; (დაწერ. იხ. საგინაშვილები). როგორც ჩანს, საგინაშვილი ერთი ცალკე შტოა, ანდა სულაც თვით ანდერმანიშვილია გაჩენილი საგინაშვილების გეარრიდან. საგინაშვილთა გეარი ერთ-ერთი წარჩინებული გეართაგანი იყო ქვემო ქართლში, რეზიდენცია და საძელო, სასაფლაო და გკლესია ქქონდათ სოფელ ჩხიკეთაში (თეთრიწყაროს რაიონი). დღესაც მათ რეზიდენციაშია სოფლის სკოლა.

საგინაშვილებმა მოგვეცა შტო-გეარები: დესპოზიშვილი, ზურაბიშვილი,

ინდო-შვილი, ფარეშუ-ზაშვილი-

ანდრია შვილი//ამირამიზა შვილი//ამირხანა შვილი, ერთი და იგივე გეარსახელია, ნაწარმოებია ჯერ ეისე ანდრიაგან, შემდგომ კი ამირამიზ და ამირხან ანდრია შვილებმა აწარმოა ამირამიზა შვილი და ამირხანა შვილი ანდრო//ანდრია, ქართველებში ცნობილი და გაერცვლებული ეპონიმური სახელი გახლდათ. შდრ: ანდრია - დეკანოზი. მიჰყიდა დემეტრე წითლისძეს მონასელისძისაგან ნაყოფი ნაენახევი (1413 წელს) (პალ. I. გვ. 147).

ანდრია შვილი - მამასახლისი, ბატონ ანას ყმა, მისგან შეუქმნია გრიგოლ ჩხუტია შვიდის მიწა ხუნგალში. რომელიც შემდეგ ისევე ანამ იყიდა (1666 წ.).

ანდრიათ ამირამიზა შვილი ამბრია - თაფანს მცხოვრები. იგი, ბარათას საფინიხულითა და საგოდრიით წილად ერგო თამაზ ბარათა შვილს.

ანდრიათ ამირხანა შვილი ამბრია - მძოერეთის მცხოვრები, წილში ერგო თამაზ ბარათა შვილს (1633-1658 წ.წ.) (იქვე. 148).

ანდრია, ბახუტა, ხატისა, პასილა, პასილა (შეორე), გოგია, გულისადებ, თევდორე, იმედა, ღაზარე მიქელა, მიქელა (შეორე), ნასყოფა, პაპა, პაპა (შეორე), პაპუნა ანდრია შვილები მოიხსენიებიან XVII საუკუნიდან სოფლებში: გუფთა, მძოერეთი, თაფანი, თბილისი, ატენი, ნიზბისი (იქვე. გვ. 148-149).

ანდრია უძველესი სახელია. შდრ. ანდრია მოციქული, პირველწოდებული. ანდრია, ანდრო (ბერძნ). -მამაცი“. -ეაჟაკი“. -მხნე.“

ამირამიზა შვილის გეარის მაწარმოებლად გამოდგებოდა როგორც საკუთარი სახელები ამირზა, ამირიზა, ისე ამირა+ამზა, შდრ.: ამირა შვილი, ამირიძე, ამზა შვილი.

ანდია შვილი, ანდია, გეარში, ანდია შვილი“ (ალ. ლლ., 73).

ანდრაზა შვილი. ანდრაზა//ანდარეზა. გეარში:

ანდრაზა შვილი//ანდარეზა შვილი“ (ალ. ლლ., 73).

ანდრაძე გეარის ფუკა ერთ-ერთი უძველესი სახელი ანდრია

ანდრაძე ეოფუა - ფარცხანაყანეეს მცხოვრები. იხსენიება კუჭხიძეების ბეარის ნუსხაში ემართა აფხაზეთის საკათალიკოსო ბეარა: ოცი კოკა ღერო, ათი თეთრი.

ანდრაძე ბადრის სერგოს ძე, ხელოვნების ისტორიის ფილოსოფია. იკონოლოგია. დ. 05.07.1967, თბილისი.

მშობლები: თამარ ანდრაძე, სერგო ანდრაძე; მეუღლე - ნინო ჯაბაშვილი; შვილი - გიორგი (1995). სწავლობდა თსუ-ს ისტორიის ფაკულტეტის ხელოვნებათმცოდნეობის განყოფილებაზე.

სადიპლომი ნამუშეარი - „პარმიჯანიზო“. ძირითადი ნამუშეარები: სტატიები ნიკო ფიროსმანაშვილის პოეტიკის შესახებ, ჟურნ. -ხელოვნება“ და თსუ-ს

ანდრია შვილი 354
დმანისი - 140,
თბილისი - 94,
ბოდნისი - 47.

ანდრიაძე 752
თბილისი - 210,
სამტრედი - 90,
ქუთაისი - 67

ანდრაზა შვილი
25 თბილისი - 19,
რუსთავი - 2,
გორი - 1

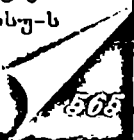

სამეცნიერო კონფერენციების კრებულებში.

მუშაობს თსუ-ს ხელოვნების ისტორიისა და თეორიის კათედრაზე მეცნიერ-მუშაკად.

1994 წლიდან ლექციებს კითხულობს თბილისის კულტურის სახელმწიფო ინსტიტუტში ხელოვნების ისტორიისა და თეორიის საკითხებზე.

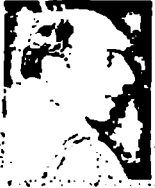

ანდრიაძე დავით სერგოს ძე, ხელოვნების ფილოსოფია, სემიოლოგია, არტიკრიტიკა. დ. 04.07.1958. თბილისი. მშობლები: თამარ ანდრიაძე, სერგო ანდრიაძე. სწავლობდა თსუ-ს ფილოსოფიის ფაკულტეტზე (1977-82).

სადიპლომო ნამუშევარი - „მხატვრული დროის კატეგორია სახეთო ხელოვნების ინტოლოგიაში“ (ხელმძღვანელი ნ. ჭავჭავაძე).

საქართველოს მხატვართა კავშირის წევრია 1984 წლიდან.

ძირითადი ნამუშევრები: -დავით კაპაძის ხელოვნების სიერცე და დრო“, „საბჭოთა ხელოვნება“, № 9, 1989; -სიერცე, სხეული, სახე“, „ხელოვნება“, №1, 2, 3, 1995; -პერცეპტიდან - კონცეპტამდე“, „ხელოვნება“, № 4, 5, 6, 1996; -მეტასურათის პარადიგმა“, „ხელოვნება“ № 7, 8, 9, 1997; -ტოტალიტარული კულტურა, როგორც დემონსტრაცია“, „ტეტრამერონი“, № 6, 1996; -ცხოვრება იესო ქრისტესი იკონოლოგიური მარგინალები“, თბ., 1996; -ღვთაათანის დაღუპვა“, თბ., 1997; -ფერწერა და იმპინაცია“, თბ., 1997; „აზროვნების ფერწერული ლანდშაფტები“, თბ., 1997. სულ 60-ზე მეტი ესსე.

მონაწილეობდა ფილოსოფოსთა, ესთეტიკოსთა, კრიტიკოსთა სემინარებში, სიმპოზიუმებში, კონფერენციებში, კონგრესებში (თბილისი, მოსკოვი, კიევი, მინსკი, პელსინკი, კრაკოვი).

არის ფილოსოფიურ მეცნიერებათა კანდიდატი (1990). მუშაობს თსუ-ს ესთეტიკის კათედრის დოცენტად, კულტურის ფილოსოფიურ ს/კ ლაბორატორიის უფროს მეცნიერ-თანამშრომლად, კოსი-ს კურორტოლოგიის კათედრის გამგედ.

1984 წლიდან კითხულობს ლექციებს თსუ, თსსა, თეატრალურ და კულტურის სახელმწიფო ინსტიტუტში (ხელ ფილოსოფიაში, კულტურის სოციოლოგიაში, სემიოლოგიაში, კინოსემიოლოგიაში, პოსტმოდერნის ფილოსოფიაში).

მისი ბიოგრაფია შეტანილია ცნობარში „ეინ ვინაა საქართველოში“ (1996-97), გამომცემლობა „დიოგენე“.

ანდრიაძეა. გეარის ფუძეა მამაკაცის საკუთარი სახელი ანდრო, ხოლო ბა და ფა სუფიქსებია, ე.ი. ორსუფიქსიანი გეარსახელია (შდრ.: ანდრო, კოლხეთი, 51. გევეთი, ნ. ანდრია (აღ. ღლ., 73).

რ. პატარიძე შუამდინარეთში მთვარის ერთადერთ ღმერთად ანდრიაძეას ასახელებს. ეს უბრალო დამთხვევაა და ამ გეართან მას არაფერი უნდა მჭიდვს საერთო.

ანდრონიკაშვილთა
 შტო-გვარებია:
 პაპუას შვილი
 თამაზის შვილი
 სოლომონის შვილი
 მდივანბეგის შვილი
 ზურაბის შვილი
 ზაალი შვილი
 ერასტის შვილი
 დავითის შვილი
 პეტრე შვილი
 ივანე შვილი
 აბელა შვილი

ანდრონიკაშვილი იქნა ანდრონიკას შვილი



ანდრონიკაშვილი	- 199
თბილისი	- 158,
თელავი	- 15,
გურჯაანი	- 14.

ანდრონიკაშვილები, გუარი საჩინო არს (ვახუშტი). კახეთის ცნობილი თაყალების - ანდრონიკაშვილების გუარი საისტორიო წყაროებში შემდეგი ფორმით გვხვდება: ანდრონიკაშვილი, ანდრონიკასშვილი, ანდრონიკეშვილი, ანდრონიკისშვილი, ანდრონიკასშვილი, ანდრონიკაშვილი, ანდრონიკისშვილი, ანდრონიკაშვილი, ენდრონიკაანი, ენდრონიკასშვილი, ენდრონიკაშვილი, ენდრონიკესშვილი, ენდრონიკეშვილი.

თაყად ანდრონიკაშვილების გუარის ძირია ანდრონიკე სახელი ბერძნულია და შედგება ორი ნაწილისაგან: ანდრო - მამაცი და ნიკე - გამარჯვება. მთლიანად ნიშნავს „მამაცის გამარჯვებას“ ან „მამაცებზე გამარჯვებულს“. -ევაკაცთა მძლეველს.“ ეს სახელი საქართველოში იშეიათია. მაგრამ ძველად მის გაერცვლებას მოწმობს ცნობილი გუარი ანდრონიკაშვილი (იხ. ზ. ჭუმბურიძე. -დედაენა ქართული“. თბ. 1987. გვ. 322).

არის მოსაზრება, თითქოს თაყად ანდრონიკაშვილების გუარი მომდინარეობს საბერძნეთის იმპერატორ ანდრონიკე კონტინისაგან, რომელიც მეფობდა ცაროგრადში 1183-1185 წლებში. ანდრონიკეს ეაქვს ალექსის მამის გარდაცვალების შემდეგ თაყშესაფარი უძებნია საქართველოში და აქ დატოვა გუარის დამფუძნებელი ანდრონიკე.

„შემოკლებით აღწერაში“ თაყადი ანდრონიკაშვილი აღნიშნულია: „ესენი არიან გუარით მანოელ კუსრიის ძის წულნი, რომელნიცა გამოძევებულ იქნენ საბერძნეთიდან და მოვიდნენ საქართველოსა შინა დროსა მეფისა გიორგისასა, წელსა 1144-სა. ხოლო მეფემან დიდად მიიღო ესე ანდრონიკე სახელულობითურთ თვისით და უბოძა კახეთსა შინა მამულნი სოფლებითურთ და დაეშენნენ მუნ, რომელსაც ადგილსა მას ეწოდების აწ საანდრონიკო და სცხოვრებენ მუნდგან წოდებით თაყადად, ანდრონიკე შვილებად, რომელნიცა არიან აწ განყოფით მოსახლენი 1



პაპუას შვილები; 2 თამაზის შვილები; 3 სოლომონის შვილები; 4. მდივან ბუგის შვილები ანუ ქაიხოსროსნი; 5. მზეჭაბუკის შვილები; 6. ზურაბის შვილები, აწ ზაალის შვილებად წოდებულნი; 7. ერასტის შვილები. ესენი არიან მოსახლელ დაეთოს შვილებად 1 დმიტრის შვილები; 2 ივანეს შვილები; 3 პეტრეს შვილები. ამათი სახლის კაცნი და სხვანი" (შქმოკლ. აღწ. — გვ. 34-35).

რუსულ ენაზე გამოცემული წიგნებში, რომლებშიც მოთხრობილია ქართველ თავადაზნაურთა გეარებზეც. ანდროსიკა შვილებზე ეკითხულობთ: "გვარი ანდრონიკაშვილი პირველად 1558 წელს გვხვდება. მეფესა აღექსანდრესა და უფლისწულ გიორგისთან ერთად. მოკლულთა შორის მოიხსენიება თავადი აბელ ანდრონიკაშვილი და მისი ძმა, რუსთაფის ეპისკოპოსი. თავადი პატა ანდრონიკაშვილი მეფე ერეკლე II-ის დროს იყო ქართული არტილერიის უფროსი თავადი მალხაზი (მელქისედეკი) სიძე იყო იმერეთის მეფის არჩილისა, ცოლად ჰყავდა მისი ქალიშვილი მარამა. პირველი ქორწინების შემდეგ, როცა დაქორეოდა, ცოლად შეირთო იმერეთის მეფის სულიმის II-ის და. მათი ეუთო თავადი ივანე მალხაზის ძე იყო ტფილისის გუბერნატორი. შემდგომში გენერალ-ლეიტენანტი. წმ. აღექსანდრე ნეველისა და წმ. გიორგი მე-3 საფეხურის კაპლერი (როსისისკაია როდოსლოვანია კნგა. ისტადაემაია კნ. პეტრომ დოლოგორეკოვიმ. სტენ. 1856. გვ. 470-471)

ს. ვასილყეი წიგნში "ტიტულოვანი გეარები" წერს: "ანდრონიკა შვილები, ანდრონიკაშვილთა გვარი მოძღინარეობს ბიზანტიის იმპერატორ ანდრონიკე კომნენისაგან (1183-1185 წ.წ.)

ეს გვარი შეტანილია კახეთის თავადთა სიაში. რომელიც ერთის თან მეფე ერეკლე II-ის მიერ 1783 წ. 24 იელისს ხელმოწერილ ტრაქტატს.

1826 წლის 25 მარტს რუსეთის იმპერატორის გადაწყვეტლებით, სახელმწიფო საბჭომ თავადთა შორის სცნო: 1 თომა სიმონის ძე და მისი ვაჟები, გიორგი და დმიტრე; 2 პოდაოლკოვნიკი იოსებ მელქისედეკის ძე - ვაჟთ იასე და ძისწულით - ივანე მალხაზის ძე; 3. ივანე იასეს ძე და მისი ვაჟები იასე და ზურაბი; 4. ივანე სოლომონის ძე და მისი ვაჟები სოლომონი, რევაზი და იოსები; 5. ზურაბ სოლომონის ძე; 6. კაპიტანი აბელ თომას ძე და მისი ვაჟები პრაპორშნიკი თომა, გიორგი და ზაქარია; 7. დავითი, გიორგი და პატა მზეჭაბუკის ძე; 8. ადამ ევსეის ძე ანდრონიკაშვილები (ვასილყეი (ტიტულოვანნი როდინ. გვ. 53).

თავადი ანდრონიკაშვილები მომდინარეობენ XVII ს-ის დასაწყისში მცხოვრებ ზურაბ ანდრონიკაშვილისაგან. ეს გვარი შეტანილია რუსეთის იმპერატორის მიერ 1850 წ. 6 დეკემბრის დადგენილებით ცნობილ ქართველ თავადაზნაურთა საოჯახო სახელობით სიაში (იქვე, გვ. 82).

ქართულ ქრონოლოგიაში ანდრონიკაშვილთა გვარზე საოქემა ანდრონიკაშვილები, ანდრონიკაშვილები - თავადთა საგვარეულო ფეოდალურ საქართველოში. გვარში დარჩენილი გადმოცემით, ჩამომავალნი არიან ბიზანტიის იმპერატორ ანდრონიკე

კომენტოსისა, რომლის შილი აღექვსი კახეთში დამკვიდრებულა XII ს-ის მე-2 ნახევარში. ანდრონიკაშვილების მამულები, ე.წ. „საანდრონიკო“ („საანდრონიკო“) მოიტაცდა კახეთის სოფლებს - მელაანს, ჩალაუბანს, ფხოველსა და სხვა. XVI ს-დან ანდრონიკაშვილებმა სამემკვიდრო სახელოდ მიიღეს ქიზიყის მოურაეობა, XVII ს-დან კი - მარტყოფის მოურაეობაც. მარტყოფის მოურაეები უმთავრესად ინიშნებოდნენ სოფელ ფხოველის მებატონე ანდრონიკაშვილებისაგან, რომლებიც ქიზიყელი ანდრონიკაშვილების განაყოფები იყვნენ: ისინი ზოგჯერ ზურაბიშვილების, ხოლო ქიზიყელი ანდრონიკაშვილები აბელაშვილების გეარითაც იხსენიებიან. XVII ს ანდრონიკაშვილები თურქმანოვლების (ბაიდარი, ყარაჩი და სხვა) მოურაეები და ქართლ-კახეთთან დროებით შექორთვებული განაგის სახანოს მმართველებიც იყვნენ.

ანდრონიკაშვილებმა განსაკუთრებით გამოიჩინეს თავი სამხედრო, საეკლესიო და დიპლომატიურ ასპარეზზე: ეკავათ ბოდბის, ნინოწმინდის, ალავერდისა და ნეკრესის საეპისკოპოსო კათედრები. ანდრონიკაშვილების სათავედო შედარებით სუსტი იყო, მათი სიმდიდრე და პოლიტიკური წონა მეფის მოხელეობას ემყარებოდა. ამით აიხსნება ანდრონიკაშვილების განსაკუთრებული ერთგულება სამეფო ხელისუფლებისადმი.

როგორც უემთ ითქვა, ქიზიყელი ანდრონიკაშვილების გეარი იყო აბელაშვილები და ზურაბიშვილები. მკითხველმა გეინდა იცოდეს, რომ ბერი გეარი (საალიშვილი, ზურაბიშვილი, სიასიშვილი, შურაბიშვილი და სხვ.) მრავალმა გეარმა მოგვცა, ბერი საგვარეულოს შტო-გვარია, მათ შესახებ ჩვენ სათანადო აღგილას ცალცალკე გვექცება საუბარი.

აბელაშვილი, შტო: ანდრონიკაშვილი (ეარ. ანდრონიკაშვილი) აბელ - 1665-1595 წ.წ. ქიზიყის მოურაეი (1675 წ.), კეკელ მშობი: მელქისედეკ (1665), რევაზ (1665-1695), შვილები: პატა, ქახოსრო, გიორგი, იესე (1693-1695)... აბელ ანდრონიკაშვილიდან დაიწყო აბელაშვილების გეარის ათვლა.

შტო: აბელაშვილი ებიტა - მოწმე აბა-ალავერდელ გრიგოლის მერ ბოდბელ კორილეასთვის მიცემული მამულის წყალობის წიგნისა (1670 წ.) (იხ. პელ. I, გვ. 55, 151).

ზურაბაშვილი//ზურაბიშვილი ბეერმა თაედაზნაურულმა საგვარეულამ აწარმოა, მათ შორის ზურაბიშვილები (ქიზიყელები) არიან ანდრონიკაშვილების გეარის განაყოფები. ამ გეარს ჩვენ

ბარათაშვილებთან აღვეყრო.

თამაზაშვილი შტო: ანდრონიკასშვილი (ეარ. ანდრონიკასშვილი) თამაზ (1662-1676 წ.წ.) შიელი ელიზბარ ანდრონიკაშვილისა... თამაზაშვილ-თამაზიშვილი წარმოიქმნა სხვა გეარებიდანაც (იხ. ბარათაშვილები).

დავითიშვილი შტო: ანდრონიკასშვილი (ეარ. ანდრონიკასშვილი) დავით

აბელაშვილი	343
გურჯაანი -	12298
თბილისი -	108,
რუსთავი -	44).
არის აგრეთვე	
აბელიშვილი	101
გბილისი -	61,
თელავი -	21,
გურჯაანი -	9.

(1677-1681 წ.წ.) გორის მამასახლისი (1677-1681), დამწერი და მოწმე პაპუა შატბერაშვილის მიერ ზურაბ თუმანიშვილისათვის მიცემული მიწის ნასყიდობის წიგნისა (1678 წ.). ამ დავითიდან გაჩნდა ანდრონიკაშვილების შტო-გვარი დავითიშვილი. დავითაშვილი მოგეცა სხვა გვარებმაც. მათ შორის ბაგრატიონებმა.

ანდრონიკაშვილები - უძველესი თავადური საგვარეულო. მეფე დავით აღმაშენებელმა (1089-1125) 1116 წელს თავისი ქალიშვილი კატი, იგივე კატაი (?-1150) გაათხოვა ბიზანტიის იმპერატორის იოანე კომნენის ძმაზე ისააკ კომნენზე (1019-1136). ამ ქორწინებიდან დაიბადა ეპიშვილი ანდრონიკე კომნენი (1120-1185).

ლეგენდა მოგვითხრობს: ბიზანტიის იმპერატორ მანუელ კომნენის დროს (1143-1180) მისმა ბიძაშვილმა ანდრონიკე კომნენმა შეიღებოთურთ ინახულა დედის სამშობლო - საქართველო იგი დიდი სიხარულით მიიღო მისმა ბიძაშვილმა მეფე გიორგი III-მ. რომელმაც ანდრონიკეს აჩუქა „ქადაგები, ციხე-სიმაგრეები და მიწები“ აღმოსავლეთ საქართველოში (კახეთში). მანუელ კომნენის გარდაცვალების შემდეგ ანდრონიკე დაბრუნდა ბიზანტიაში და შვირთქილეთის იმპერატორთან გახდა რეგენტი (1180-1183), ხოლო მისი გარდაცვალების შემდეგ თითონ ავიდა ტახტზე. მაგრამ 1185 წელს იმპერატორი ანდრონიკე ჩამოაგდეს ტახტიდან და მოკლეს კონსტანტინეპოლში. ანდრონიკეს გარდაცვალების შემდეგ მისი შვილები მანუელი, იოანე, ალექსი და ირინა გაიქცნენ საქართველოში და თავშესაფარი ნახეს თავიანთ ნათესაის მეფე დიდი თამარის სამეფო კარზე. 1204 წელს თამარმა ბიზანტიაში გამეფებულ ანგელთა დინასტიას წაართვა ტრაპეზუნდი და იმპერატორად გამოაცხადა იმპერატორ ანდრონიკეს შვილიშვილი ალექსი. ეს დინასტია ტრაპეზუნდში მეფობდა 1461 წლამდე. ანდრონიკეს სხვა ვაჟიშვილები - ალექსი, იოანე და ირინე დარჩნენ საქართველოში და დასახლდნენ კახეთში. „მამულებში“. რომლებიც მათ მამას ეკუთვნოდა ალექსის ვაჟიშვილი ანდრონიკე (ენდრონიკე) ითვლება ანდრონიკაშვილთა თავადური საგვარეულოს ფუძემდებლად. XVI საუკუნეში მათ მიიღეს მემკვიდრეობითი თანამდებობა - ქიზიყის მოურავობა.

როგორც ზემოთ ითქვა, ქართულ წყაროებში გვარი პირველად გვხვდება 1558 წელს მეფე ალექსანდრე და ბატონიშვილ გიორგის სიკვდილთან დაკავშირებით. მათთან ერთად დაილუპნენ თავადი აბელ ანდრონიკაშვილი და მისი ძმა, რუსთაყის ეპისკოპოსი.

რამდენიმე თავადი ანდრონიკაშვილი 1724 წელს მეფე ვახტანგ VI-ის ამაღლაში წაივდა რუსეთში და მსახურობდნენ ქართულ ჰუსართა ასეულში. მათ შორის კაპიტანი, თავადი მერაბი ვაჟიშვილებით ოთათი და მამუკათი და მისმა დისშვილმა. პორუჩიკმა თავადმა ერასტომ თავის ძმასთან და რამდენიმე ქართველთან ერთად 1741 წლის დეკემბერში მიიღეს ნებართვა, დაბრუნებუ-

ლიყენენ სამშობლოში. რუსეთში დარჩა მცირეწლოვანი თავადი იაგორ ანდრონიკაშვილი. რომელიმაც 1743 წელს მირონოროდის ასეულთან. სოფელ ბოგაჩკაში მიიღო 5 კომლი გლეხი.

1783 წლის გეორგიევსკის ტრაქტატზე ხელმოწერის დროს (24 იელისს) ანდრონიკაშვილია საგეარეულო ერეკლე მეფემ შეიტანა კახელ თავადათა სიაში.

XVII ს-ში მცხოვრებმა თავადებმა - გარსევანმა და მერაბ ანდრონიკაშვილებმა შექმნეს ორი უძლიერესი შტო. მერაბის შთამომავლობა რუსეთის მთავრობამ 1850 წელს დაამტკიცა თავადათა ხარისხში ისინი ჩაწერა როგორც ქნდრონიკაშვილები მისი უდადებულესობის. რუსეთის იმპერატორის მიერ დამტკიცებული საგეარეულო გერბი ანდრონიკაშვილებს არა აქვთ. არსებობს საგეარეულო გერბი, რომელსაც ეს ოჯახი ატარებდა ჯერ კიდევ XIX საუკუნეში. ემიგრაციაში სარგებლობდნენ გერბით, რომელიც იმეორებს კომენტა ბიზანტიური ოჯახის გერბს უკროსი შტოს წარმომადგენლის გარსევან ანდრონიკაშვილის შთამომავლობის საგეარეულო ხე წარმოდგენილია №1 ცხრილში.

თავად ანდრონიკაშვილითა ამ შტოდან შედარებით ცნობილი არიან:

2/1. აბელი, ქიზიყის მოურაეი (მოიხსენიება 1665-1703 წ.წ.), დაქორწინებული იყო დედოფალ ქეთევანზე (?-1718), მეფე ერეკლე I-ის ქალიშვილზე.

4/1. რევაზი, ბოქაულთუხუცესი, ქიზიყის მოურაეი (მოიხსენიება 1665-1715).

5/2. პატა, ეშიკალაბაში, ქიზიყის მოურაეი (მოიხსენიება 1693-1714).

6/2. ქიხოსრო, ბოქაულთუხუცესი, ქიზიყის მოურაეი (მოიხსენიება 1695-1705).

7/2. გიორგი, ეშიკალაბაში, ქიზიყის მოურაეი (მოიხსენიება 1678-1723).

9/3. ზაქარია, ალავერდის ეპისკოპოსი, შემდგომ რუსთავის (მოიხსენიება 1696-1737).

11/3. იესე, ქიზიყის მოურაეი (მოიხსენიება 1693-1716).

14/57 აბელი, ეშიკალაბაში, ქიზიყის მოურაეი (მოიხსენიება 1739-1773).

15/4. თამაზი (თამა), ეშიკალაბაში, ქიზიყის მოურაეი (მოიხსენიება 1727-1773), დაქორწინებული იყო არაგვის ერისთავის გიორგის ქალიშვილზე (მეფე ერეკლე II-ის ბიძაშვილზე).

16/5. ნიკოლოზი (1716-?), ალავერდის ეპისკოპოსი (1796).

17/5. ომანი, ეშიკალაბაში (მოიხსენიება 1726-1749).

19/6. სიმონი, ქიზიყის მოურაეი (მოიხსენიება 1721-1764).

20/11. პაუნა (პაპუნა), ქიზიყის მოურაეი (მოიხსენიება 1727-1764) (შთამომავლობა იხ. მე-2 ცხრილში).

24/14. მარიაშ აბელის ასული, გათხოვილი იყო თავად გრაფად ქიხოსროს ძე ჩოლოყაშვილზე.

25/15. ზაქარია (1740-1802), ქიზიყის მოურაეი, სარდალი. პირველი ქორწინებით (1785) ცოლად ჰყავდა დედოფალი ელენე (1753-1786), მეფე ერეკლე II-ის ქალიშვილი. იმის მეორე ცოლი იყო თავადის ასული მარიაშ ციციშვილი ორივე

ქორწინებიდან ჰყავდა თითო ქალიშვილი. მისი უკანონო ვაჟიშვილი ოსებო (წინაა) დაამტკიცეს მემამულის ხარისხში, ტიტულის გარეშე.

26/15. აბელი (1764-1835), კაპიტანი. უსუნაესის მიერ დამტკიცებული ბრძანებით, სახელმწიფო საბჭომ 1826 წლის 25 მარტს დაამტკიცა იგი თავადის ხარისხში. დაქორწინებული იყო თავადის ასულ ანა დავითის ასულ ორბელიანზე.

27/18. შატა, არტილერიის ფელდკაიხმაისტერი (მოიხსენიება 1765-1790 წ.წ.).

29/19. ქაიხოსრო (?-1792), მდივანბეგი, მარტყოფის მოურავი (მოიხსენიება 1767 წ.).

31/25. ხორეშან (ანა-ხანუმი) ზაქარიას ასული (1876-?), გათხოვილი იყო (1800) თავად ზურაბ (დომიტრი) ნიკოლოზის ძე ორბელიანზე (1764-1827); მათი შვილი იყო ცნობილი ქართველი პოეტი, გენერალი, თავადი გრიგოლ ორბელიანი, ხოლო შვილიშვილი - გამოჩენილი ქართველი პოეტი, თავადი ნიკოლოზ (ტატო) ბარათაშვილი.

32/25. მარიამ ზაქარიას ასული (?-1841), გათხოვილი იყო თავად დასე ოსებოს ძე ანდრონიკაშვილზე (1798-1863).

34/26. თამარა აბელის ასული (1786-?), გათხოვილი იყო (1804) თავად ოსებო გრიგოლის ძე მყაშვილზე (1786-?).

35/26. თამაზ აბელის ძე (1798-?), დაქორწინებული იყო (1825) თავადის ასულ ანა თადიას ასულ ჩოლოყაშვილზე (1810-1859).

36/26. გიორგი აბელის ძე (1805-?), დაქორწინებული იყო თავადის ასულ (1826) მარიამ ნიკოლოზის ასულ ჩოლოყაშვილზე (1805-?).

37/26. ნინა აბელის ასული (1809-?), გათხოვილი (1828) იყო თავად ინდო გოშფარის ძე მყაშვილზე (1793-?).

38/26. ზაქარია აბელის ძე (1810-?), ქორწინებაში იყო (1832) თავადის ასულ დარია ივანეს ასულ ანდრონიკაშვილზე (1817, № 11 3 ცხრილში).

39/14. ქეთევან აბელის ასული (1811-?), გათხოვილი იყო თავად რაფაელ ივანეს ძე შალიკაშვილზე (1791-?).

თავადი თამარა დავითის ასული ანდრონიკაშვილი (ქალიშვილობის გვარით დოდობერძე). 40/28. დავით მზეტაბუკის ძე (1786-?), კახეთის 1812 წლის აჯანყების მონაწილე გაციმბირეს გაათაიუსუფლეს 1817 წელს. დაქორწინებული იყო თავადის ასულ ანასტასია ოსებოს ასულ თუმანიშვილზე (1806-1836).

41/28. გრიგოლ მზეტაბუკის ძე (1795-?), დაქორწინებული იყო ანასტასია ვლორჯაძეზე.

42/28. შატა მზეტაბუკის ძე (1799-?), პრაპორჩიკი, დაქორწინებული იყო (1821) თავადის ასულ სალომე მელქისედეკის ასულ ჭავჭავაძეზე.

44/29. ნინა (1766-1816-ის შემდეგ), 1774 წელს დაქორწინდა ბატონიშვილ ლევან ერეკლეს ძეზე (1756-1781), მეფე ერეკლე II-ის შვილზე.



44/29. სიმონ-ზოსიმე (?-1819). 1748 წელს დაქორწინდა დედოფალ ვარვარა გიორგის ასულზე (1769-1801). საქართველოს ბოლო მეფის გიორგი XII-ის ქალიშვილზე.

53/38. ლუარსაბ (ლუკა) ზაქარაას ძე (1838-?). დაქორწინებული იყო (1857) თავადის ასულ ეკატერინე სოლომონის ასულ ჩოლოყაშვილზე (1840-?).

55/42. ეკატერინე (ეკელა) პატას ასული (1827-?). გათხოვილი იყო (1851) თავად ნიკოლოზ იოსების ძე შალიკაშვილზე (1815-1854).

57/42. ილია (ივანე) პატას ძე (1832-?). დაქორწინებული იყო (1853) თავადის ასულ ნატო გრიგოლის ასულ მაღალაშვილზე (1839-?).

59/42. ალექსანდრე პატას ძე (პაველს ძე) (1838-?), პორუჩიკი, დაქორწინებული იყო თავადის ასულ დარო ლევანის ასულ ჭავჭავაძეზე. მისი შთამომავლები სენატის 1850 წლის 2 აგვისტოს გადაწყვეტილებით, ჩარიცხული იქნენ თავად ანდრონიკაშვილების საგვარეულოში.

თავადი ალექსანდრე ივანეს ძე ანდრონიკაშვილი, ქალიშვილი ინესა (№ 112, 131. ცხრილი 1).

61/44. თამაზ (თომა) სიმონის ძე (ზოსიმეს ძე) (1786-1847), კოლეჯის ასესორი, მაზრის მემამულეთა წინამძღოლი. სახელმწიფო საბჭომ 1826 წლის 25 მარტს სცნო თავადის ხარისხში. დაქორწინებული იყო (1804) თავადის ასულ ანასტასია ელიზბარის ასულ ერისთავზე (ქსნის).

63/53. მიხეილ ლუარსაბის ძე (1865-?). დაქორწინებული იყო თავადის ასულ მარამ დონიკოს ასულ ანდრონიკაშვილ (ენდრონიკაშვილზე) (ცხრილი 2).

65/54. გიორგი ალექსანდრეს ძე (1865-?). დაქორწინებული იყო თავადის ასულ ნინა ემანუელის ასულ ანდრონიკაშვილზე (1871-1943).

66/54. ანნა ალექსანდრეს ასული (1867-1911). გათხოვილი იყო თავად დავით ოსების ძე ერისთავზე (არაგვის) (1854-?).

67/54. ივანე ალექსანდრეს ძე (1869-1919), დაქორწინებული იყო თავადის ასულ ბარბარე ზაქარაას ასულ აფალიშვილზე (1876-?). კახეთის საგვარეულოდან.

68/57. დავით ილიას ძე („შავი დათა“) (1863-?). 1907 წელს კოლეჯის მდივანი, იასაული. დაქორწინებული იყო თავადის ასულ მარამ გიორგის ასულ ყარაღლაშვილზე.

69/59. ეკატერინე ალექსანდრეს ასული (1867-1924), პირველი ქორწინებით გათხოვილი იყო თავად ზაქარაა ადამის ძე ქობულაშვილზე (1860-?), მეორეთი - თავად ილია მიხეილის ძე თარხან-მოურავზე (1862-1912).

70/54. ელენე ალექსანდრეს ასული (1871-?). გათხოვილი იყო (1895) თავად სოლომონ ალექსანდრეს ძე ბებუთაშვილზე (1859-?).

თავადის ასული თამარა ივანეს ასული ანდრონიკაშვილი (№ 110, ცხრილი 1).

71/59. გიორგი ალექსანდრეს ძე (1875-1911), პუსართა პოლკის პოლკოვნი-

კო. მსახურობდა ეარშავაში. თავისი რაზმით ებრძოდა ბანდიტებს კავკასიაში. მოხედა გარეკო(კა)ში და მოკლულ იქნა. დაქორწინებული იყო ეკატერინე სიმონის ასულ სლივატკოზე (1877-1947).

72/61. ბარბარე თამაზის ასული (1811-?), გათხოვილი იყო თავად სულხან რევაზის ძე ვახეხიშვილზე (1802-1841)..

თავადის ასული ინესა ალექსანდრეს ასული ანდრონიკაშვილი (№ 131. ცხრილი 1) შეუღლე ზურაბ კონსტანტინეს ძე წერეთელი.

74/61. დარეჯან (დარია) თამაზის ასული (1816-?), გათხოვილი იყო თავად ბიძინა გიორგის ძე ჩოლოყაშვილზე (1812-?).

75/61. დიმიტრი თამაზის ძე (1819-?), დაქორწინებული იყო თავადის ასულ ელენე დიმიტრის ასულ ანდრონიკაშვილზე.

76/61. სიმონ თამაზის ძე (1823-?), სასახლის მრჩეველი, ქალაქის თავი თელავში. დაქორწინებული იყო (1849) თავადის ასულ თებრონე გიორგის ასულ რუსიშვილ-ყორჩიბაშიზე.

83/71. ნატალია გიორგის ასული (ეარშავა, 1904-1954), უხმო და ხმოვანი კნოს ცნობილი ქართველი მსახიობი ნატო ანდრონიკაშვილი (პირველი ქორწინებით ეანაძე): საქართველოს სახალხო არტისტი, სტალინური პრემიის ლაურეატი (II ხარისხის), შრომის წითელი დროშის ორდენის კავალერი დაიღუპა აუთაკატასტროფაში მოსკოვ-თბილისი პირველი ქორწინებით გათხოვილი იყო თავად მერაბ ნიკოლოზის ძე ფანაძეზე, მეორეი - ცნობილ კინორეჟისორ ნიკოლოზ შენგელაიაზე. მეორე ქორწინებიდან ჰყავს შვილები - ელდარ და გიორგი შენგელაიები, ცნობილი ქართველი რეჟისორები.

84/71. ალექსანდრე გიორგის ძე (1907-1993), ინჟინერი. პირველი ქორწინებით ცოლად ჰყავდა ნინა (ნუნუ) კლასონიძე, მეორეი - თავადის ასული ეკატერინე გიორგის ასული ვლორჯაძე (1924-1976).

85/71. კორა გიორგის ასული (1909-1960), მსახიობი, პირველი ქორწინებით ცოლად ჰყავდა ცნობილ მწერალს ბორის ანდრას ძე პილნიაკს (1894-1941) (მისი სამღვილი გეარი იყო ვოვაჟ მისი შშობლები იყენენ ეოლგელი გერმანელები, იყენენ რეპრესირებულები). მათი შვილი ბორის ბორისის ძე (1934-1996), ცნობილი ქართველი მწერალი, ატარებდა დედის გეარს - ანდრონიკაშვილი; იმავე გეარს ატარებენ მისი შვილები - კორა (დაბ. 1970) და ალექსანდრე (დაბ. 1973). მეორე ქორწინებით თავადის ასული კორა გიორგის ასული ცოლად ჰყავდა თავად ორაკლი ალექსანდრეს ძე ამირეჯობს (1907-1969).

87/75. ივანე დემეტრეს ძე (1852-?), თელავის ქალაქის თავი. დაქორწინებული იყო ეკატერინე კონსტანტინეს ასულ მამაცაშვილზე (გენერალ-ლეიტენანტ კონსტანტინე ქრისტეფორეს ძე მამაცაშვილის ქალიშვილი, მ. ი. ლერ-მონტოეის მეგობარი).

88/75. ლევან დემეტრეს ძე (1857-?), კოლეჯის მრჩეველი, დაქორწინებული

იყო ანა ზაქარაის ასულ ანდრონიკაშვილზე.

93/76. ალექსანდრე სიმონის ძე (1871-1923), გენერალ-მაიორი, დაქორწინებული იყო მარამ თვანეს ასულ ტერეშვილზე.

94/77. მარამ ზაქარაის ასული (1856-?), გათხოვილი იყო თავად დიმიტრი ნიკოლოზის ძე (ბებურა) ვაჩნაძეზე (1852-1918).

95/77. დარო ზაქარაის ასული (1861-//, გათხოვილი იყო თავად თვანე გიორგის ძე (ბებურა) ვაჩნაძეზე (1847-?).

107/87. კონსტანტინე თვანეს ძე (1889-1962), პირველი ქორწინებით ცოლად ჰყავდა თავადის ასული დარო ოსების ასული რატიშვილი (1896-1953), მეორეთი - მარამ ნიკოლოზის ასული ბაგბაგვა.

108/87. ელენე თვანეს ასული (1890-1984), ცხოვრობდა პარიზში, მეუღლე - ლეონიდ მიტროფანის ძე კახანსკი.

110/87. თამარა თვანეს ასული (1897-?), ცხოვრობდა გერმანიაში, მეუღლე - არსენ სერგის ძებურუტი. გერმანელი.

111/87. მარამ თვანეს ასული (1899-1980), ცხოვრობდა მოსკოვში, გათხოვილი იყო მიხეილ პოტაპოვზე.

112/87. ალექსანდრე თვანეს ძე (ტფილისი, 1900-1939), ინჟინერ ხიდშენებელი, დაქორწინებული იყო აზნაურიშვილ თამარა დავითის ასულ ლოლობერიძეზე (ტფილისი, 1900-1940). შემამულე დავით ნიკოლოზის ძე ლოლობერიძის ქალიშვილი, რომელიც ჰყავდა მარამ ნიკოლოზის ასულ მუსულიშვილთან ქორწინებაში.

113/87. ნინა თვანეს ასული (1910-1953), რუსული მოზარდ მაყურებელთა თეატრის მსახიობი თბილისში, ინგლისური ენის უფროსი მასწავლებელი.

114/91. მარგარიტა გიორგის ასული (1884-1942), გათხოვილი იყო თავად ილია მიხეილის ძე ციციშვილზე (1884-1937).

126/106. ეკატერინე (ეკა) შერაბის ასული (დ. 1972), თავად გიორგი ცოტნეს ძე ნაკაშიძის მეუღლე (დ. 1973).

131/112. ინესა ალექსანდრეს ასული (დ. 1937), დაამთავრა ორატორული ხელოვნების კურსები და თბილისის ა. ს. პუშკინის სახელობის სახელმწიფო პედ. ინსტიტუტის იურიდიული ფაკულტეტი (1973). გარდაიცვალა 1999 წელს. გათხოვილი იყო მამამულე ზურაბ კონსტანტინეს ძე წერეთელზე (დ. თბილისში, 1934), ცნობილი ფერმწერი: იგი საქართველოს და რუსეთის სახელხო მხატვარია, რუსეთის სამხატვრო აკადემიის პრეზიდენტი, დიზაინის საერთაშორისო ფონდის, ოუნესკოსადმი მხარდამჭერი. მოსკოვის საერთაშორისო ფონდების პრეზიდენტი, საბავშვო სასწაულთა პარკის ფონდის პრეზიდენტი. აქვს ოუნესკოს საგანგებო და სრულუფლებიანი ელჩის რანგი. მათ ჰყავთ ქალიშვილი ელენე (დიაკა) ზურაბის ასული წერეთელი (დაბ. თბილისში, 4.09.1959), მხატვარი, ხელოვნებათცოდნეობის კანდიდატი, რუსეთის იმპერატორის სახლის წინაშე განსაკუთრებული დამსახურებისთვის დაჯილდოებულია ოქროს ნიშნით, რომელზეც

ამოტვიფრულია დიდი დედოფლის ღიონიდა გიორგის ასულის ბარელიეფი (4.04.1997); მას ჰყავს ნაუიშვილები ვასილ მიხეილის ძე წერეთელი (დაბ. 1978), მხატვარი და ზურაბ რევაზის ძე მახარაძე (დაბ. 1987), მოსწავლე

თავად გარსევან ანდრონიკაშვილის შთამომავლობის შტო

IV თაობა გარსევანიდან - თავადი პაპუნა (პაპუნა) იესეს ძე ანდრონიკაშვილი

V შელქისედექი - იესე (იასე) - ქეთევანი 1754-1782 - რევაზი

VI ოსები (1785-?) - პელაგია (მარამი) 1774-1830 - შელქისედექი (მალხაზი) 1773-1822 - ადამი (ივანე) 1775-1854;

VII იასე - (იესე) 1798-1863 - ივანე 1796-1868 - ნინა 814-7 - ანატასია - 1818-1842 - ზურაბი - (ივანე) 1820-1871 - იასე (იესე) 1822-1892 - გიორგი 1829-?

VIII მალხაზი 1826-1839 - ელენე 1832-? - არჩილი 1834-1864 - ბარბარე 1835-? - ქეთევანი - დავითი 1863-1918 - ანა 1866-1945 - გიორგი 1868-? - ოსები 1860-1940.

IX სოლომონი 1859-1896 - შელქისედექი (მალხაზი) 1860-1930 - მარამი (1861-? - მიხეილი (მერაბი) - 1862-1880 არჩილი (კომენი) 1864-? - ადამი (1888-1947 - ივანე 1892-1958 - იასე (იესე) 1897-1943 - ნინა 1900-1982 - მიხეილი 1910-1992 - გიორგი 1889-1960 - ანდრონიკე 1900-1990.

X ელენე 1887-1951 - არჩილი 1889-? - ანა 1891-1916 - ივანე 1892-1973 მიხეილი 1894-1986 - სოლომონი 1896-1924 - ნინა 1889-1962 - ივანე 1896-1916 ბარბარე 1898-1986 დიმიტრი 1910-?- მალხაზი რუსუდანი დ. 1925 ნატო დ. 1939- ზურაბი დ. 1947 - გიორგი დ. 1950 - ანა, თეიმურაზი დ. 1928 დუშანი დ. 1934

XI ანა 1818-1919 - ვკატერინე დ. 1939 - თამარა დ. 1940 - მალხაზი დ. 1948 თეა დ. 1971- მისეული დ. 1974 - ორაკლი დ. 1987 - გიორგი დ. 1961 - ორინე დ. 1963 - როზანკა დ. 1959 - მიხეილი დ. 1966

XII დიმიტრი დ. 1975 - ივანე დ. 1982 - ნიკოლოზი დ. 1985 - ქეთევანი დ. 1983 - თეიმურაზი დ. 1989.

ანდრონიკაშვილთა ამ შტოდან მეტ-ნაკლებად ცნობილი არიან:

იესე (იასე) (?-1826-მდე), ქიზიყის მოურავი.

ქეთევანი (1754-1782), 1766 წელს ცოლად გაჰყვა ბატონიშვილ გიორგი ერეკლეს ძეს (1746-1800), საქართველოს უკანასკნელი მეფის გიორგი XII-ის შვილი (1798-1800); მისი პირველი ცოლი.

რევაზი, ქიზიყის მოურავი, სარდალი. დაქორწინებული იყო მარამ ბეგუშზე. ბატონიშვილ აბდულაბეგ იესეს ძეს ქაფიშვილზე. პირველ ქორწინებაში გათხოვილი იყო თავრიზის მფლობელ აზატ-ხანზე.

ოსები (1765-1830-ის შემდეგ), ქიზიყისა და სიღნაღის მოურავი, სარდალი, პოლკოვნიკი. სახელმწიფო საბჭოს მიერ 1826 წლის 25 მარტს იგი შთამომავლობით

და მისი დისშვილი ივანე მადლხაზის ძე ცნობილი იქნენ თავადის ხარისხში. დაქორწინებული იყო თავადის ასულ ალონა ასპანის ასულ ამირჯიბზე. **ქელაგა (მარამი) (1771-1830)**, გათხოვილი იყო თავად პაატა ბუზაზის ძე ჭავჭავაძეზე (1771-?).

მელქისედეკი (მადლხაზი) (1773-1822), დაქორწინებული იყო (1795) დედოფალ მარამ არჩილის ასულზე (1775-1854), იმერეთის მეფის სოლომონ I-ის დაზე. ადამ (თენგი) (1775-1854), დაქორწინებული იყო (1810) თავადის ასულ თინათინ თენგიას ასულ ანდრონიკაშვილზე (1778-1822).

თესე თოსების ძე (1798-1863), პოლკოვნიკი. შემდეგ გენერალ-ადიუტანტი. პირველი ქორწინებით ცოლად ჰყავდა თავადის ასული ნინა ზაქარაის ასული ანდრონიკაშვილი (?-1841), (№ 32, ცხრ. 1), მეორეთი (1842) - თავადის ასული სალომე ქახოსროს ასული წერეთელი (1810-1898).

თენგი მადლხაზის ძე (1796-1868), კავალერიის გენერალი. 1817 წელს სამსახური დაიწყო ლეიბ-გვარდიულ საცხენოსნო პოლკში, კორნეტი (1818). 1824 წელს გადაიყვანეს მაიორად ნიჟეგოროდის დრაგუნთა პოლკში, კავკასიაში. რუსეთ-ოზანის ომის დროს 1826-1828 წ.წ. ელისაბედპოლთან ბა აბასს-აბადთან გამოიჩინა განსაკუთრებული მამაცობა და დაჯილდოებულ იქნა წმ. ელადიმერის მე-4 ხარისხის ორდენით ბაფთით. მონაწილეობდა მიილო სარდარ-აბაზისა და ახალციხის აღებაში. 1829 წელს ხელმძღვანელობდა ნიჟეგოროდის დრაგუნთა პოლკს გამოირჩიოდა გამაგრებული პუნქტის - ბეიზურთის აღებისას დაჯილდოებული იქნა წმ. გიორგის მე-4 და წმ. ანნას მე-2 ხარისხის ორდენებით, ბრილიანტებით. 19 წელიწადი მონაწილეობდა მთიულთა წინააღმდეგ ბრძოლებში დაღესტანში გამოჩენილი მამაცობისათვის მიენიჭა გენერალ-მაიორის წოდება. დაჯილდოებული იქნა წმ. სტანისლავის I ხარისხის ორდენით (1847). 1849 წელს თავად მ. ს. ეორონცოვის დაუინებით მიიღო ტიფლისის სამხედრო და სამოქალაქო გუბარნატორის თანამდებობა და ეკავა იგი 1856 წლამდე მოახურხა უსისხლოდ დაეწეარებინა ახალციხის გლეხთა მღვლეარება, ასევე ჩაახშო გლეხთა უკმაყოფილება ოსეთში. 1850 წელს მიენიჭა გენერალ-ლეიტანანტის წოდება თურქეთთან ომის დაწყების წინ ხელმძღვანელობდა 5-ათასიან რაზმს, იგი დაყო მან ახალციხეში 20-ათასიან კორპუსად, რისთვისაც მიენიჭა წმ. გიორგის III ხარისხის ორდენი (1853). შემდგომ წელს მან ჯარი დაყო 10-ათასიან რაზმად და ჩოლოყთან დაამარცხა სელიმ-ფაშას 30-ათასიანი ლაშქარი და დაჯილდოებული იქნა წმ. ალექსანდრე ნეველის ორდენით. ომის დამთავრების შემდეგ შეყვანილი იქნა მხედართმთავრებში (1856). კავალერიის ნეგერალი (1868). დაქორწინებული იყო ნინაზე (1807-1847), იმერეთის ბატონიშვილ კონსტანტინეს ქალიშვილზე, დალოცა ქართველმა ბატონიშვილმა დავით გომრგის ძემ.

ნინა მადლხაზის ასული, გათხოვილი იყო თავად გომრგი ბუჯანის ძე ერისთავზე (არაგვის) (1787-1822).

ინა ადამის ასული (ივანეს ასული), ცოლად ჰყავდა თავად თვანეს ვასილის ძე განაძეს (ბებურ-ივანაძის ოჯახიდან) (1805-?).

ანასტასია ადამის ასული (ივანეს ასული) (1818-1842), გათხოვილი იყო თავად თამაზ (თომა) დიმიტრის ძე ჯორჯაძეზე (1810-1884).

ზურაბ (ივანე) ადამის ძე (ივანეს ძე) (1820-1871), დაქორწინებული იყო თავადის ასულ ულისაბუდ (ბუბე) ზურაბის ასულ ჭავჭავაძეზე (1832-1897).

თასე (თესე) ადამის ძე (ივანეს ძე) (1822-1892), ნამდვილი სამოქალაქო მრჩეველი. გიორგი ადამის ძე (ივანეს ძე) (1829-?), დაქორწინებული იყო (1859?) თავადის ასულ თამარ ივანეს ასულ ავალიშვილზე.

თავადის ასული გურანდუხტ (თურანდოქ) ალექსანდრეს ასული ანდრონიკაშვილი ულენე ივანეს ასული (1832-?), გათხოვილი იყო (1856) თავად ივანე ზაქაიას ძე ჩოლოყაშვილზე.

არჩილ ივანეს ძე (1834-1864), გეარდიის შტაბს-როტმისტრი. დაქორწინებული იყო თავადის ასულ ბარბარე შერაბის ასულ ენდრონიკაშვილზე (76, ცხო. 55).

ბარბარე ივანეს ასული (1835-?), ფრეილინა: ცოლად გაჰყვა (1856) თავად ალექსანდრე გიორგის ძე თუმანიშვილს (1821-1872).

ქეთევან ზურაბის ასული (ივანეს ასული), გათხოვილი იყო თავად გიორგი სოლომონის ძე ყარაღაშვილზე.

დავით ზურაბის ძე („თეთრი დათა“) (1863-1918), დაქორწინებული იყო აზნაურიშვილ ნატო მიხეილის ასულ გონდაშვილზე (1861-1941).

ანა ზურაბის ასული (ივანეს ასული), გათხოვილი იყო თავად ნიკოლოზ თომას ძე განაძეზე.

სოლომონ არჩილის ძე (1859-1896), დაქორწინებული იყო თავადის ასულ ნადეჟდა დიმიტრის ასულ ერისთავზე (გურიის) (1875-1965).

მელქისედექ (მელხაზ) არჩილის ძე (1860-1930), ტიფლისის გუბერნიის სიღნაღის მემამულეთა მაზრის წინამძღოლი.

მარიამ არჩილის ასული (1861-?), ცოლად ჰყავდა თავად სიმონ გიორგის ძე წერეთელს (1843-?).

თავადი თვანე მელხაზის ძე ანდრონიკაშვილი.

გიორგი ოსიების ძე (1889-1960), დიპლომირებული ინჟინერი. 1912 წელს დაამთავრა პარღსრეუს უმაღლესი ტექნიკური ინსტიტუტი (გერმანია). დაქორწინებული იყო მარიამ კონსტანტინეს ასულ მესხიშვილზე (1900-1976). დაამთავრა ტიფლისის წმ. ნინოს მემამულეთა სასწავლებელი.

თეიმურაზ გიორგის ძე (დ. თბილისში, 1928). დაამთავრა საქართველოს პოლიტექნიკური ინსტიტუტი (1953). 1956-57 წლებში სწავლობდა სსრ კავშირის ნავთობის ინსტიტუტის ასპირანტურაში, კანდიდატი (1957), შემდეგ - ქიმიურ მეცნიერებათა დოქტორი (1972). ქიმიკოს-ქრომატოგრაფი, საქართველოს მეცნიერებათა



აკადემიის ნამდვილი წევრი (1988). აკადემიის უურნალის მთავარი რედაქტორი. ცეკლოტებისა და ქრომატოგრაფიის კვლევისა და გამოყენების დარგის დიდი სპეციალისტი. 400-ზე მეტი მონოგრაფიისა და სამეცნიერო შრომის ავტორი და თანაავტორი რუსულ, ინგლისურ და პოლონურ ენებზე. მრავალი საბჭოს წევრი, საქართველოს ცეკულუტიის სამეცნიერო ასოციაციის ვიცე-პრეზიდენტი. თბილისის სახელმწიფო უნივერსიტეტის პროფესორი. საქართველოს მემამულეთა კრების სამმართველოს წევრი. დაქორწინებულია ნათელა მიხეილის ასულ ოკუჯავაზე.

გორგი თეიმურაზის ძე (დაბ. 1957).

ირინა თეიმურაზის ასული (დაბ. 1963, ექიმი).

თავად იესე ოსების ძე ანდრონიკაშვილის საშუალო წრის საგეარეულო ხიდან, რომლებიც მომდინარეობენ გარსევანოვან. ცნობილი არიან:

ზაქარია იესეს ძე (1829-1905), კახეთში (თელავის მაზრა) ლენოსაქმის მამულის მფლობელი მელანში. ანდრონიკაშვილების თავადთა სიაში ჩარიცხული იქნა 1854 წლის 13 იანვარს.

ოსებ ზაქარიას ძე (1855-1940). გამოჩენილი საზოგადო მოღვაწე, სწავლობდა პეტერბურგში, ინჟინერი, რკინიგზის სპეციალისტი, სამშენებლო საქმის დიდი მკოდნე, სახელმძღვანელოების ავტორი. მუსიკოსი, ტიფლისის რუსული მუსიკალური საზოგადოების განყოფილების, საქართველოს დრამატული საზოგადოებისა და ქართული კლუბის დამაარსებელი. მეგობრობდა პ.ი. ჩაიკოვსკისთან. პირველი ქორწინებით ცოლად ჰყავდა (1882) მემამულე ელენე მიხეილის ასული ვოლგოვიძე მკორეთი - თავადის ასული ოღლა ივანეს ასული ვოროჯაძე (1875-1960).

თავადის ასული სალომე ქაიხოსროს ასული ანდრონიკაშვილი (ქალიშვილობის გვართი წერეთელი, 1810-1889).

გორგი ზაქარიას ძე (1858-1928). დაქორწინებული იყო ელენე ზაქარიას ასულ ზაფრიფზე (1870-1944).

ნინა ზაქარიას ასული (1861-1942). გათხოვილი იყო თავად ილია გორგის ძე ვოროჯაძეზე (1861-?).

ივანე (ნიკოლოზის ძე) ზაქარიას ძე აგრონომი, სამეცნიერო-პოპულარული უურნალების გამომცემელი, ქალაქ ბათუმის თავი (1902-1916), დაქორწინებული იყო დიდა ნიკოლოზის ასულ ჰელენე-მურატოვაზე (1861-1953).

ელენე ზაქარიას ასული (1873-1956), გათხოვილი იყო მემამულე გორგი ივანეს ძე ბაქრაძეზე (1875-1939).

სოფია ზაქარიას ასული (1877-1954), გათხოვილი იყო მემამულე ილია სიმონის ძე ლომიძეზე (1883-1939).

კომანე ოსების ძე (თელავი, 1908 - მოსკოვი, 1988), საგზაო ინჟინერი. პირველი ქორწინებით ცოლად ჰყავდა მარინე პეტრეს ასული უკრაინსკა (1908-?), მკორეთი - ზინაიდა ვეფხეს ასული ერმაკოვა (დ. მოსკოვში, 1924).

ნატალია გიორგის ასული (1895-1978). გათხოვილი იყო ტიგრან ოთარაშვილზე (1888-?).

მარიამ ნიკოლოზის ასული (ივანეს ასული) (1891-1976), გათხოვილი იყო ზაქარია შარაშიძეზე.

იასე (იესე) ნიკოლოზის ძე (ივანეს ძე), (ტიფლისი, 1893-1937, დაქორწინებული იყო ელენე კონსტანტინეს ასულ ფახტურზე (ს. პეტერბურგი № 1894 - პასსი, საფრანგეთი, 1938), საიდუმლო მრჩეველის ქალიშვილი. დაკრძალული იქნა ბანიოლის სასაფლაოზე. შემდგომ გადაასვენეს სენტ-ქენევიე-დე-ბუას სასაფლაოზე.

თავადი ანდრონიკაშვილი (VII თაობა) გარსევანიდან

თავადი იასე (იესე) ოსების ძე 1798-1863 - ზაქარია 1829-1905 - ოსებო-1855-1940 - გიორგი 1856-1928 - ნინა 1862-1942 - ნიკოლოზი 1863-1944 - ელენე 1873-1956 - სოფიო 1877-1954; - კომენი 1908/9-1988 - თამარი 1888-? - ნატალია 1895-1978 - სალომე 1888-1982 - მარიამი 1891-1976 - იასე (იესე) 1894-1937; - თინათინი დ. 1954 - კონსტანტინე ემანუელ დ. 1947- ანა დ. 1949 - მარკო დ. 1960 - ვერერა დ. 1972 - ალექსისი (ალექსი);

ამ შტოდან ცნობილი არიან:

თინათინ კომენის ასული (დ. თბილისში, 1954), ხელოვნებათმცოდნეობის კანდიდატი, ინგლისური თეატრის სპეციალისტი.

კონსტანტინე იესეს ძე (1916. პარიზი - 1997), ლეთისმეტყველების დოქტორი, პარიზის სეიატოსერვიეესკის ინსტიტუტის პროფესორი. იყო საფრანგეთის პრეზიდენტების - შარლ დე გოლისა და ჟორჟ პომპიდუს თარჯიმანი. საპატიო ლეგიონის ორდენის კავალერი. პირველ ცოლად ჰყავდა (1946) ნატალია ალექსანდრეს ასული კურისი (პრადა, 1924 - პარიზი, 1983), ალექსანდრე ალექსანდრეს ძე კურისისა და ბარონესა მარია იურევის ასულ შეიენდორფის ქალიშვილი; დაქვრივების შემდეგ, 1889 წელს დაქორწინდა თანანე (ჯოანე ჟანანე) იაკობის ასულ გუდზე (დ. ხარბინში, 1926) ბრიტანელი ოფიცრის ქალიშვილზე (შოტლანდიელი ჯ. ეუდი, რომელიც 20-იან წლებში მსახურობდა მოსკოვში. ქალიშვილი მას ჰყავდა გრაფინია ვალენტინა გიორგის ასულ კამენსკისთან).

ემანუელ კონსტანტინეს ძე (დ. პარიზში, 1947), პირველი ქორწინებით ცოლად ჰყავდა ტერეზა მარია მადლენ არმინიანი (დ. მარსელში, 1948), გაცილდა პარიზში (1977). მისი მეორე მეუღლე (პარიზი, 1979) იყო ამერიკელი ქალბატონი ბეთსი ელენა ბაიდუბაზი (დ. ორანე, კალიფორნია, 1947). პირველი ქორწინებიდან ჰყავს ქალიშვილი, მეორიდან - ეაიშვილი.

ანნა კონსტანტინეს ასული (პარიზი, 1949), ფსიქოლოგიის დოქტორი. მისი მეუღლე (პარიზი, 1972) ადკოკატი გასტონ პიერ უოზეფ ზანგლადე (დ. 1948). მათ ჰყავთ შვილები ელსაბედი და დამიენი.



მარკ კონსტანტინეს ძე (დ. პარიზი, 1960) ექიმი.

გარსევანის შთამომავლობის უმცროსი შტოდან ცნობილი არიან:

სოლომონ ზურაბის ძე (?-1826-მდე), მეთაარი.

ეფემია სოლომონის ასული (1770-1841). გათხოვილი იყო ყაფლან ღუარსაბისძე განაძეზე (ონანო განაძის ოჯახიდან).

რუსუდან სოლომონის ასული, გათხოვილი იყო (1869) თავად როსტომ გოორგის ძე ჯორჯაძეზე (1770-?).

ნინა სოლომონის ასული, გათხოვილი იყო თავად მირმანოზ დავითის ძე ერისთავზე (?-1828).

ივანე სოლომონის ძე (1786-1848). პორუჩიკო, იასაული. სახელმწიფო საბჭოს 1826 წლის 25 მარტის გადაწყვეტილებით, იგი და მისი ძმა ზურაბი მიჩნეული იქნენ თავადობის ხარისხში. დაქორწინებული იყო (1808) თავადის ასულ ანასტასია ივანეს ასულ ანდრონიკაშვილზე (1788-1828).

მაგდანა სოლომონის ასული (1787-1864), გათხოვილი იყო თავად ივანე ასათის ძე განაძეზე (1777-?) (ელიშო განაძის ოჯახიდან).

ზურაბ (ზაქარია) სოლომონის ძე (1790-1837), დაქორწინებული იყო (1822) ბარბარე მისხილის ასულ სარაჯიშვილზე.

სოლომონ ივანეს ძე (1812-1868). პოლკოვნიკი. დაქორწინებული იყო თავადის ასულ ნინა სოლომონის ასულ ჩოლოყაშვილზე (1829-1918).

რევაზ ივანეს ძე (1814-1877), გენერალ-ლეიტენანტი.

დარია ივანეს ასული (1815-?). გათხოვილი იყო ზაქარია აბელის ძე ანდრონიკაშვილზე (1810-?).

IV თაობა გარსევანიდან - თავადი ზურაბ იესეს ძე ანდრონიკაშვილი (ცხრ. 2).

აბულ ივანეს ძე (1825-1870), პირველი ქორწინებით ცოლად ჰყავდა თავადის ასული ანა ორბელიანი (1832-1847), მეორეთი - თავადის ასული ქეთევან მისხილის ასული ჩოლოყაშვილი (1829-1885).

ელენე ზურაბის ასული (1827-1858), გათხოვილი იყო (1843) თავად რამაზ ოსიების ძე განაძეზე (1819-?).

რუსუდან ზურაბის ასული (1831-1914), გათხოვილი იყო (1851) თავად გოორგი ოსიების ძე ჩოლოყაშვილზე (1813-?).

გოორგი (ფრთხილი) ზურაბის ძე (1833-1894), დაკრძალულია პეტერბურგში, სმოლენსკის მართლმადიდებლურ ეკლესიაში.

ანასტასია აბელის ასული (1851-?). გათხოვილი იყო თავად ქიხოსრო ქიხოსროს ძე ხერხეულიძეზე (1835-?).

მისხელ (მიმუშა) აბელის ძე (1852-1882), როტმისტრი. დაქორწინებული იყო (სტაეროკოეში, 1873). ბარონესა სოფიო აგნეს ვეა ფონ უნგერნ შტერნბერგი (ესენტუკი 1852-1884), კავალერიის გენერალ ბარონ ლეონგარდ კარლომის ფონ

თავადი ადრონიკაშვილი (ადრონიკიძე)

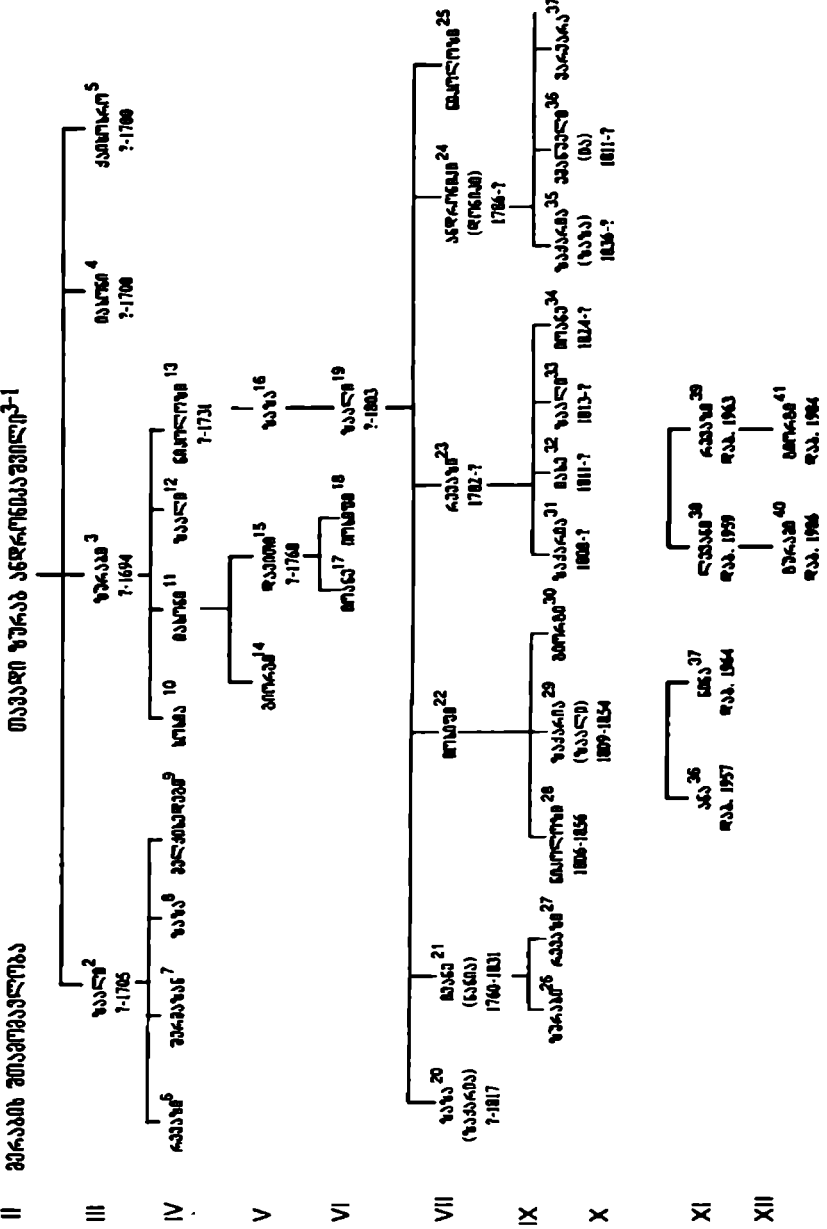

უნგრენ-შტენბერგისა და მარია ლუიზი იოსეფინა გააგის ქალიშვილი დაკრძალულია პეტერბურგში, სმოლენსკის სასაფლაოზე.

ზაქარია გიორგის ძე (1862-?). გუბერნიის მდივანი. 1917 წელს ცხოვრობდა პეტერბურგში (ნევის გამზირი. ბ. 81).

მიხეილ მიხეილის ძე (1875-1919), გრაფი რასპუტინის ცნობილი თანამებრძოლი.

ვლადიმერ მიხეილის ძე (1877, მიუნხენი - 1943), ულანსკის იმპერატორცა აღექვანდრა თეოდორეს ასულის ლეიბ-გეარდიის პოლკის პოლკოვნიკი, მემუარისტის სიტყვებით. „იყო უაღრესად მოწესრიგებული და ოფიცრებისთვის საყვარელი ამხანაგი“. დაქორწინებული იყო (გერმანიაში 1928) ბარონესა მარგალიტა მატილდა (ეიხს) ფონ ვრანგელზე (მოსკოვი, 1875, შტუტგარტი, გერმანია, 1932), ბარონ. პოლკოვნიკის კარლ კარლოვის ძე ფონ ვრანგელისა და მისი მეუღლის ილას ქალიშვილი. იყო შტუტგარტში უმაღლესი სასოფლო-სამეურნეო სკოლის პროფესორი. მცენარეთა კვების ინსტიტუტის დამაარსებელი და ხელმძღვანელი.

თამარა ვლადიმერის ასული (1899-1958), გათხოვილი იყო თამაზ მაღლაზ (ასონ) ორაკლის ძე ჭავჭავაძეზე (1896-1924).

თავად მერაბ ანდრონიკაშვილისგან წარმოქმნილი თავად ანდრონიკაშვილთა საგვარეულო მისმა უდიდებულოსობამ 1850 წლის 6 დეკემბერს დაამტკიცა თავადობის ხარისხში, რომელთაგან ნაწილი ჩაწერეს ანდრონიკაშვილად, ხოლო ნაწილი კი - ქვდრონიკაშვილად. ისინი შეტანილი არიან საქართველოს თავადთა საოჯახო სიაში.

მერაბ ანდრონიკაშვილის შთამომავალთა უფროსი შტოს საგვარეულო ხე წარმოდგენილია მე-3 ცხრილში. მათგან შედარებით ცნობილი არიან:

რამაზი, მდივანბეგი (მოიხსენიება 1760-1773 წ.წ.), დაქორწინებული იყო თავადის ასულ ელსაბედი ელიზბარის ასულ ორბელიანზე.

ოტა, მდივანბეგი (მოიხსენიება 1762-1785 წ.წ.).

დიმიტრი დავითის ძე (1763-1838), დაქორწინებული იყო თავადის ასულ ქეთევან ქახოსროს ასულ რუსიშვილზე.

ივანე დავითის ასული (1768-1846), პოდპოლკოვნიკი, დაქორწინებული იყო სალომე ვახუშტის ასულ ჯავახიშვილზე (1778-1844).

მარამ დავითის ასული (1769-1837), 1784 წელს ცოლად გაჰყვა ბატონიშვილ ვახტანგ ალმასხანი ერეკლეს ძეს (1761-1814).

ქეთევან დავითის ასული, გათხოვილი იყო თავად როსტე ზაალისძე ჯვანდიერზე ოსებში (მონაზენობაში იოსთოსი) რამაზის ძე (?-1823), იერომონაზონი.

მარამ რამაზის ასული (?-1826), გათხოვილი იყო თავად ოსებ ივანეს ძე შალიკაშვილზე (1775-?).

ერასტი ვასილის ძე (1774-1856), დაქორწინებული იყო თავად მართა ივანეს ასულ ვანაძეზე (ბებურ ვანაძის ოჯახიდან).

სოფიო დიმიტრის ასული, გათხოვილი იყო თავად ნოშრევან ქახოსროს ძე

თბილისი ანდრეიკაშვილები (ანდრეიკაშვილები)

I შთაბრძნავლები

თბილისი ანდრეიკაშვილები

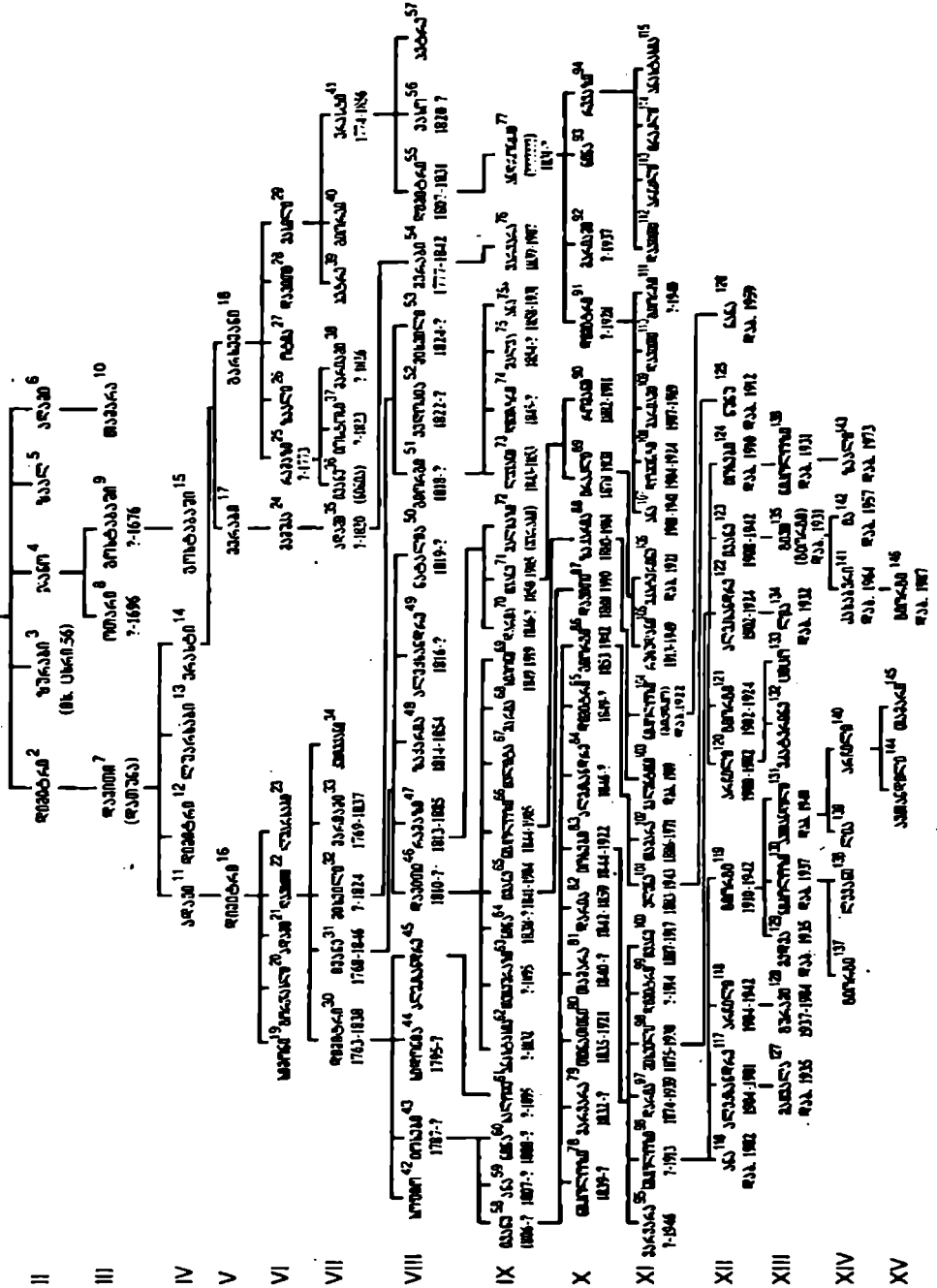

ჯორჯაძეზე (1780-?).

სიღონა დიმიტრის ასული (1795-?). გათხოვდა (1810) თავად რუსებ ზაფის ძე ჯანდიერზე (1785-?).

ადექსანდრე დიმიტრის ძე პორუჩიკო. მოიხსენიება 1818 წელს

დავით ფანეს ძე (1810-?), 1850 წელს პრაპორშჩიკი. შთამომავლობასთან ერთად დამტკიცებული იქნა თავადის ხარისხში. დაქორწინებული იყო თავადის ასულ სოფიო ბარბიშის ასულ ამილახვარზე (1811-?).

რამზ ფანეს ძე (1812-1885), კოლეჯის მრეწველი. 1850 წელს შთამომავლობასთან ერთად დამტკიცებული იქნა თავადის ხარისხში. დაქორწინებული იყო (1839) თავადის ასულ ანასტასია ფანეს ასულ რუსიშვილზე (1821->).

ზაქარია ფანეს ძე (1814-1854), შტაბს-კაპიტანი, 1850 წელს დამტკიცებული იქნა თავადის ხარისხი.

ადექსანდრე ფანეს ძე (1816-?), კაპიტანი.

ნატო ფანეს ასული 1819-?, გათხოვილი იყო (1832) თავად ზურაბ დავითის ძე აბაშიძეზე (1807-?).

გოთრეო მიხეილის ძე (1818-?), პრაპორშჩიკი, დაქორწინებული იყო (1840) თავადის ასულ მარამ მაყას ასულ მაყაშვილზე.

ველოკა მიხეილის ასული (1822->), გათხოვილი იყო (1839) თავად სიმონ ოსებისძე შალივაშვილზე (1808-1863).

მურაბ ადამის ძე (1777-1842), დაქორწინებული იყო ნინა მზეჭაბუკის ასულ ორბელიანზე.

დიმიტრი ერასტის ძე (1807-1831), დაქორწინებული იყო (1828) თავადის ასულ ქეთევან ქაიხოსროს ასულ რუსიშვილ-ჟორჯიძაშზე.

თავადი ზაქარია ნიკოლოზის ძე ანდრონიკაშვილი დედასთან ერთად (№ 88, ცხრ. 5)

თავადის ასული იველიტა (ჭიჭოლა) ნიკოლოზის ასული ანდრონიკაშვილი (ქალიშვილობაში თავ. დადიანი)

ფანე ოსების ძე (1806-?), შეუღლესთან და ჩამომავლობასთან ერთად დამტკიცებული იქნა თავადის ხარისხში. დაქორწინებული იყო თავადის ასულ ელენე გრიგოლის ასულ ყარაღაშვილზე.

ანა ოსების ასული (1807-?), გათხოვილი იყო თავად სიმონ ასლანის ძე გარნაძეზე (ონანო გარნაძის ოჯახიდან).

ნინა ოსების ასული (1808-?), გათხოვილი იყო თავად ფანე დავითის ძე ჯორჯაძეზე.

სალომე ადექსანდრეს ასული (?-1895), გათხოვილი იყო თავად დიმიტრი ივანეს ძე აფხაზზე.

ანასტასია დავითის ასული (1832-?), გათხოვილი იყო (1849) თავად ილია დავითის ძე აფხაზზე (1828-?).



ნინა დავითის ასული (1838-?), გათხოვილი იყო (1854) თავად ზაქარია თომას ძე ანდრონიკაშვილზე (877, ცხრ. 1).

ივანე დავითის ძე (1841-1904), დაქორწინებული იყო თავადის ასულ მელანო გიორგის ასულ ჭავჭავაძეზე (1857-1941).

ნიკოლოზ დავითის ძე (1844-1905), სამოქალაქო მრჩეველი, დაქორწინებული იყო თავადის ასულ ნინა ზაალის ასულ ბარათაშვილზე (1853-1925).

დარო რამაზის ასული (1846-?). გათხოვილი იყო თავად ივანე სულხანის ძე ჭავჭავაძეზე (1826-1913).

ივანე რამაზის ძე (1850-1905), დაქორწინებული იყო თავადის ასულ ანასტასია გროგოლის ასულ ჯორჯაძეზე (1858-1929).

ანნა გიორგის ასული (1858-1931), გათხოვილი იყო თავად გიორგი სულხანის ძე ვახუაშიშვილზე (1840-1935).

ბარბარე მერაბის ასული 1839-1907), გათხოვილი იყო თავად არჩილ ივანეს ძე ანდრონიკაშვილზე.

თინათინ ივანეს ასული (1835-1921), გათხოვილი იყო (1853) თავად ალექსანდრე შერმაზანის ძე აფხაზე.

ზაქარია ნიკოლოზის ძე (1880-1961), კოლეჯის ასესორი, პირველი ქორწინებით ცოლად ჰყავდა ალექსანდრა ნიკოლოზის ასული მაკოფლევა (1913), მეორეთი - თავადის ასული ივლიტა ნიკოლოზის ასული დადიანი (1890-1952).

თრაკლი ივანეს ძე (1878-1931), შტაბს-როტმისტრი განსაკუთრებულ დაეაღიებათა ობერ-ოფიცერი კავკასიის მთავარმართებელთან დიდ თავად ნიკოლოზ ნიკოლოზის ძესთან (1916, ძმასთან რომანთან ერთად (№ 90) სოფელ შილდაში ფლობდა მამულს (ტფილისის გუბერნიის თელავის მაზრა), დაქორწინებული იყო თამარ არჩილის ასულ ჭავჭავაძეზე (1879-1950).

რომან ივანეს ძე (1882-1911), შტაბს-როტმისტრი.

მარიამ დონიკოს ასული (?-1937), გათხოვილი იყო თავად მიხეილ ფლარსაბის ძე ანდრონიკაშვილზე.

ნინა დონიკოს ასული, გათხოვილი იყო თავად რომან ალექსანდრეს ძე აგალიშვილზე (1855-?, კახეთიდან).

95/83. ბარბარე იოსების ასული (?-1946), გათხოვილი იყო თავად ბარბამ იოსების ძე ჩერქეზიშვილზე (1857-?).

დარია იოსების ასული (1874-1939), გათხოვილი იყო თავად ასე კონსტანტინეს ძე გაჩაძეზე (ბებური გაჩაძის ოჯახიდან) (1861-1924).

ივანე იოსების ძე (1887-1917), დაქორწინებული იყო ბარბარე დიმიტრის ასულ ციციშვილზე 17-1914).

ელენე გროგოლის ასული (1883-1943), გათხოვილი იყო თავად კონსტანტინე დავითის ძე გაჩაძეზე (1870-1924), (ბებური გაჩაძის ოჯახიდან).

თავადი ანდრონიკაშვილები - მურაბის II თაობა

თავადი ზურაბ ანდრონიკაშვილი. გეარის ამ ხაზის წარმომადგენლები უძველესი დროიდან ფლობდნენ სოფელ ზარს და თავიანთი გეარის ფუძემდებლის მიხედვით იწოდებოდნენ ზურაბიშვილ-ანდრონიკაშვილებად. მათ შორის შედარებით ცნობილი არიან:

ზურაბი, მარტყოფის მოურავი, ყორჩიბაში (მოიხსენიება 1662-1694წ.წ.).

ზაადი (?-1715), ყორჩიბაში, მარტყოფის მოურავი.

ნაკოლოზი (?-1731), ალავერდის არქიეპისკოპოსი.

ზაზა, მარტყოფის მოურავი (მოიხსენიება 1729 წ.).

ზაადი (?-1803), მეტსახელად - „კუზანი“. მოიხსენიება 1776 წელს მეფე ერეკლე II-ისდროინდელი ცნობილი მხედართმთავარი, მარტყოფის მოურავი, მდივანბეგი.

ზაზა (ზაქარია) (?-1817), სახლთუხუცესი. მეფე გიორგი XII-მ გაგზავნა იმერატორ პაულე I-თან იმ მოტივით, რომ რუსეთს მხარი დაეჭირა საქართველოსთვის, რათა ამ უკანასკნელს თავისი ურთიერთობა განეწყობინა რუსეთის ხელისუფლებასთან, როცა პეტერბურგში ჩაეიდა. მან შეიტყო, რომ კნორინგს მეფისთვის ჩაეტანა ამბავი და დაერწმუნებინა, რომ ქართველებს არ უყვართა და არ უნდათ მეფე-სამეფო გააუქმეს და ზაზა საქართველოში აღარ გამოუშვეს, რათა მას ამბავი არ ჩამოეტანა და არ აემხედრებინა ქართველები. იგი პეტერბურგში, მდინარე ნევაში დაიხრჩო.

თენე (ნინო) ზაადის ძე (1760-1831), მარტყოფის მოურავი, შემდეგ - გენერალ-მაიორი. დაქორწინებული იყო თავადის ასულ ბარბარე დავითის ასულ ორბელიანზე (1777-→).

ოსებ ზაადის ძე (1820-მდე), ეშიკადაბაში.

ანდრონიკ (დონიკ) ზაადის ძე (1786-?), პრაპორშჩიკი, 1850 წელს დამტკიცებული იქნა თავადის ხარისხში მეუღლესა და შთამომავლობასთან ერთად. დაქორწინებული იყო (1827) თავადის ასულ ნინა ოსების ასულ ორბელიანზე.

ნიკოლოზ ოსების ძე (1806-1856), პრაპორშჩიკი, 1850 წელს ცოლთან და შვილებთან ერთად დამტკიცებული იქნა თავადის ხარისხში. 1833 წელს დაქორწინდა თავადის ასულ ანა სარდიონის ასულ ჯანდიერზე (1816-1850) (1850 წელს მისმა მეუღლემ დაირქვა სახელად ელენე).

ზაქარია (ზაადი) ოსების ძე (1809-1854), პრაპორშჩიკი.

ზაად რევაზის ძე (1813-?), პრაპორშჩიკი.

სპირიდონ ნიკოლოზის ძე (1845-1934), გენერალ-მაიორი. დაქორწინებული იყო ოფლია პავლეს ასულ შლიტერზე (?-1939). შეედ ქალბატონზე.

ნინა ემანუელის ასული 1871-1943), თავად გიორგი ადუქსანდრეს ძე ანდრონიკაშვილის მეუღლე (1865-?).

ანდრონიკაშვილი აბულ თამაზის ძე, აბულ მინაშის სახელით ცნობილი.

1832 წლის შეთქმულებაში მონაწილეობაზე ექვემდებარებოდა საგამომხიბლო კომისი-
ამ შეიქმენა მეათე „რაზრიადში“. ამ განყოფილებაში შევიდნენ „ისეთი პირნი,
რომელიც არაეთიარ ეტეს არ იმსახურებენ“. სულ 47 პირი აბელ ანდრონიკაშვილი
ამ სიაში შეტანილია მეხუთე ნომრით და აღნიშნულია კაპიტანად, რომელიც არ
მსახურობს.

მონაწილეობდა კახეთის 1812 წლის აჯანყებაში. ამ აჯანყების ჩახშობისას
იგი დააპატიმრეს (ფრონელი. კახეთის აჯანყება. გვ. 215-215) და გადასახლეს
ტობოლსკში.

პუკლია ორბელიანის დახასიათებით, აბელ ანდრონიკაშვილი „ჩემის ბიძის
(ალექსანდრე ბატონიშვილის) ერთგულებისათვის იყო გაგზავნილი ციმბირში“
ანდრონიკაშვილმა არაერთხელ უჩვენა რუსეთის მთავრობას ერთგულება.
აეარიის სულთან ახმეტ-ხანის წინააღმდეგ მოქმედებისას ის და ლუარსაბ
ორბელიანი თავისი ნებით მძევლად წაიყვანნენ ხანთან და ამით რუსის ჯარს
სისხლის დანთხევა თავიდან აარიდეს, მაღლიერმა გუდოიეცმა აბელს მისთვის
კაპიტნის ჩინი (აქტები. III. 367) მიაღებინა. (აქტები. III. 368). 1812 წ. კახეთის
აჯანყების დაწყებისას ქუდალოს ციხეში 80 ჯაროსკაცს შეაძლებინა მემბოხეთა
აღიქვის გამკლავება (საქმე 61. ფურც. 141. 152). მოუხდავად ასეთი დამსახ-
ურებისა, რტიშვიმ მაინც გააციმბირა და ბრალად დასდო შემდეგ - უკანასკნელი
არეულობის დროს ის იმყოფებოდა ბატონიშვილთან (იგულისხმება ალექსან-
დრე) და თუმცა თავს იმართლებს იმით, რომ ამას თითქოს იმიტომ აკეთებდა,
რათა თავისი სახლ-კარი განადგურებისაგან ეხსნა, მაგრამ ეს მას არ აშართლებს.
- მას დახმარება უნდა ეთხოვა მთავრობისათვის და არა აჯანყებულებისათვის,
რომელთა შორის ის, როგორც ირკვევა, ერთ-ერთი მთავარია.“

ანდრონიკაშვილი ადამ (1774-1854). ამილახვარი მეფე გიორგი XII-ისა. 1803
წ. მარტში თიბურაზ ბატონიშვილთან ერთად გაიქცა სპარსეთში, ალექსანდრე
ბატონიშვილთან (აქტები. II. 156).

როდესაც რუსებმა 1804 წ. 30 აპრილს დაამარცხეს სპარსეთის ჯარი აბას-
მირზას სარდლობით. ადამ ანდრონიკაშვილი ციციანოეს ეახლა და პატიება
ითხოვა (აქტები. II. 166). ერთხანს იყო პეტერბურგში. აქედან აპირებდა ისევ
წასვლას ალექსანდრე ბატონიშვილთან. ვითომ მის მოსაყვანად (აქტები. V. 43).

ადამი მოკვდა ექვინში 80 წლისა.

ადამი იყო ქიზიყის მოურავის რევაზ ანდრონიკაშვილის ძმისწული და მასთან
მამულით არ იყო გაყრილი (აქტები. II. 155-156).

ადამის შვილები იყვნენ: იასე გიორგი და ზურაბ („ივერია“. 1892. № 97.
სამგლოვიარო განცხადება იასეს ძმისწულებისა).

ესე ადამის ძე ანდრონიკაშვილის ნეკროლოგი დაბეჭდილია „ივერიაში“.

ანდრონიკაშვილი ალექსანდრე მთიულეთის 1804 წ. აჯანყების მონაწილე
მსახურობდა მე-17 ეგერთა პოლკში, შემდეგ ნიუგოროდის დრაგუნთა პოლკში

(ფონდ 16. საქმე 9805).

აქტების II წიგნში, 136 გვერდზე იხსენიება მე-17 ფერთა პოლიკის გადამდგარი პორუჩიკი თავადი ალექსანდრე ანდრონიკოვი. ეს ალექსანდრე დიმიტრი ანდრონიკაშვილის შვილია. დიმიტრის ორ შვილად თისებ და ალექსანდრე ითვლებიან (ფ. 16/156. საქ. 1478. 8.1.1814).

ანდრონიკაშვილი ზაალ ზურაბის ძე მარტყოფის მოურავი. იხსენიება „კალმასობაში“ (ზ. ჭიჭინაძის გამოც. გვ. 107-108) იოანე .120 ომში დასწრე-ბიხართ თითქმის და ას მტერზე მეტი მოგიკლავთ. და ევ ჭრილობაც აბდულა-ბგვის ომში შეგემთხვათ. და ესოდენს ნამსახურს ქვეყნის კაცს გემართებს რომ ეაქებდეთ. ზაალ ზურაბიშვილს. მოურავს არ უყვარდა თავისი ქება და უთხრა: წაივდეთ რუსთველთან.“

კრწანისის ომის შემდეგ — იხილეს რა ღვეთა უძღურება ქართველთა, შეკრბენ უმეტეს 1500-ისა, მივიდნენ ნოროის. გარნა იძლიებნენ ფრიად მოურავისაგან მათისა ზაალ ანდრონიკაშვილისაგან, რომელიცა იყო სიმხნითა აღმოჩენილ ყოველსა საქართველოსა შინა“.

(შემდეგი კახეთის ცხოვრებისა“. ზ. ჭიჭინაძის გამოც. გვ. 297; შდრ.: დავით ბატონიშვილი. ახალი ისტორია. გვ. 2“).

თ-ი ზაალ ანდრონიკაშვილი (კუზიანი) და თ-ი ზაალ ბარათაშვილი (იან-ბგვი). თ-ი ზაალ მაჩაბელი (ბოროტი) და თ-ი ზაალ ორბელიანი (ყაფლანიშვილი) ხლებიან ირაკლის და ღვეან ბატონიშვილს. ირაკლი იტყოდა თურმე: ოთხი ზაალ ჩემთან რომ იყოს, ოთხი ათას მტერს არ დაეერიდებოდით“ (პუკლია ორბელიანი, დაღესტინიდან ღვეკების გამოსვლა, ს. კაკაბაძის გამოც. ტფ- 1914. გვ. 21). პუკლია ამას წერს 1864-65 წლებში.

ანდრონიკაშვილი ზაზა ზაალის ძე (?-1814?) სახელთუხუცესი მეფის ძის იოანესი (მაგრატ ბატონიშვილი, ახალი მოთხრობა. გვ. 78). შვილია მარტყოფის მოურავის ზაალისა. ზაალ ანდრონიკაშვილი განთქმული მეომარი იყო. მისი სახელი ცნობილი იყო მომდევნო თაობის ხსოვნაშიც. გრიგოლ ორბელიანი თავის „საღლეგროძელოში“ მას ასეთი სიტყვებით ასხამს ქებას: „და მეფის ძაღრი, ოთხნი ზააღრი თითო ერთ ჯარად დაფასებულნი“ — და სქოლიოში შენიშნავს: „ესენი იყვნენ ერთ დროს. გეარად: ორბელიანი, ბარათაშვილი, ანდრონიკაშვილი-კუზიანი და ბოროტისშვილი მაჩაბელი. მეფე ირაკლი იტყოდა: თითო ზაალ ღირს თითო ჯარად“. 1 ზაალ ანდრონიკაშვილი მარტყოფისა და ლილოელი ოსების მოურავად ჩანს. დავით ბატონიშვილის რევენტობის დროსაც (აქტები, I, . 157), მაგრამ 1805 წ. ზაალ იხსენიება „სანატრელის“ ეპითეტით, ე. ი. ამ დროს ის გარდაცლილია (ა - 1380; ხელნაწერთა აღწერილობა ა IV, გვ. 475).

ზაალის შვილი ზაზა (ზოგ რუსულ წყაროში ზაქარაად წოდებული) ისტორიაში პირველად გვხვდება 1800 წლის 7 ნოემბერს, ნიახურას ბრძოლაში. ამ ბრძოლაში ქართველთა ჯარს სარდლობდა გიორგი XII-ი.

1801 წ. 9 მარტს იოანე ბაგრატი და მიხეილ ბატონიშვილები გაემგზავრნენ პეტერბურგს; ამათგან იოანე ბატონიშვილს სხუა მხლებლებთან ერთად ახლდა ზაზა ანდრონიკაშვილი. ესენი პეტერბურგს 15 მაისს ჩავიდნენ. იმპერატორმა აღექვსანდრე I-მა დააჯილდოვა ამაღლის წვერნი, მათ შორის ზაზაც, რომელსაც უბოძა ბრილიანტითა და აფაღით შემკული ბეჭელი.

ზაზა ანდრონიკაშვილმა პეტერბურგში 11 წელი დაჰყო. იგი მომხრე იყო დაეით ბატონიშვილსა.

1806 წელს სწერს პეტერბურგიდან ძმას თანე ანდრონიკაშვილს: „კარგა რიგანად მოიქეცე, როგორც იქცევი ისე, უბრალოდ არაინ ავიყოლიოს ცკადე რომ რუსებთან თანაშეკრულობა გქონდეს. სხეებმა რა იშოვეს მაგათის წინააღმდეგობით როგორც ერთგულად ყოფილხარ, უფრო მეტად ცკადე ამათგან სიშშილი სცობს სხვისგან სიმაძიერეს“ (ად 1560).

პეტერბურგში ყოფნისას ზაზა ხშირად ხედებოდა საფრანგეთის ელჩის რუსეთის იმპერატორის კარზე კოდნკურს და მთელ დამეებს ატარებდა მასთან საუბარში.

პაულუჩის ცნობით, ზაზა მცოდნეა ფრანგულისა და „თავისუფალ იდეათა მქონი“.

1811 წ. იელისში ზაზა ანდრონიკაშვილი დაბრუნდა საქართველოში (ად-3568). რტიშჩევის 1813 წ.4 იანერის რაპორტში იმპერატორისადმი ნათქვამია, რომ თითქოს პეტერბურგში მყოფმა საქართველოს მეფის ოჯახის წევრებმა გადაწყვიტეს, რომ ქართლ-კახეთის მეფედ დაედგინათ დაეით ბატონიშვილი, იმერეთისად კი - იოანე ბატონიშვილი. ამ განზრახვის განსახორციელებლად იოანე ბატონიშვილმა ფული მისცა და ისე გამოგზავნა საქართველოში ზაზა ანდრონიკაშვილი.

საქართველოში ჩამოსული ზაზა, პაულუჩის ცნობით, მაშინვე გაემგზავრა კახეთს და დარჩა იქ იქამდე, სანამ აჯანყება იფეთქებდა.

1812 წ. კახეთის აჯანყების ჩაქრობის შემდეგ პაულუჩმა აღუთქვა ზ. ანდრონიკაშვილს გარკვეული გასამრჯელო და მოგზავნა გრიგოლ ბატონიშვილთან, რათა იგი დაეცაბულებინა დანებებაზე. შემდეგში გრიგოლ ბატონიშვილი წერს ლექსს, რომელშიაც დაწერილებით აღწერს, თუ რა ღონეს მიმართა ზაზამ მის წამოსაყვანად. ლექსს სათაურადა აქვს „თქმული საქართველოს მეფის ძის გრიგოლისაგან თავის ტუსალობის 80 უამსა. ოდეს შეეთოს კრძო დაჰყარეს პეტრეზაოდ წოდებულსა ქალაქსა შინა, როცა რომ ზაზა ენდრონიკოემა მოტყუებით მოიყვანა ლესთაგან“ (პ-2130, 45-48). ამ ლექსში ზაზა ასეა შემკული -
-კამბეჩოენსა აღზრდილმან.

ზაქმან ზაზამან წყეულმან.

პატრონის ორგულობაზე

სანადაგოდ ჩეეულმან.“

ზაზას ორგულობაზე გრიგოლი წერს მეორე ლექსშიაც (პ-2130, 29 რექტო).

ზ. ანდრონიკაშვილი 1812 წლის შემდეგ კელაე პეტერბურგშია. მის პეტერბურგში მოღვაწეობას უარყოფითად აფასებს პეტრე ლარაძე თავის „მუსაზაზში“ (პ-2130, 42-43).

3. იოსელიანის ცნობით. -1818 წელს ესე ზაზა და დოსითეოს ეპისკოპოსი ფიცხელაური წარედინენ ნეეის მღინარის შესართავსა ფინის ზღვის პირსა და აქა ბანაობდნენ ცურეთა. მსწრაფელ აღელდა ზღვის პირი. დოსითეოს ცურეთა გამოვიდა წყლის პირსა და ზაზა. მოტაცებულნი დღელისგან. დაიწყო. ვერცა იპოვეს ვერცა გეამი მისი“ (ცხოვრება მეფე გიორგი მეცამეტისა. ზ. ქუჩინაძის გამოც. ტფ. 1895, გვ. 329).

მაგრამ ეს ფაქტი - ზაზას დახრობა - უნდა მომხდარიყო 1818 წელზე ადრე, რადგან დოსითეოს ფიცხელაური ეპისკოპოსად აკურთხეს პეტერბურგს 1812 წლის 30 იანვარს (შდ-5398), ხოლო 1815 24 იანვარს პეტერბურგიდან წამოსულთა. უკვე მოსკოვსაა. თბილისს კი ჩამოვიდა 1815 წლის 28 მარტს. ე.ი. ფინეთის ყურის ზღვის ყურეში მას შეეძლო ებანაეა მანამდე. 1814 წლის ზაფხულში 1815 წ. „აზოონი ექსპედიცია“ ისტუმრებს უკვე ზაზა ანდრონიკაშვილის ეალებს (შდ-3568. ნ. ბერძენიშვილი. მასალები საქართველოს ეკონომიკური ისტორიისათვის. წ. 1. 1938. გვ. 356).

ამას გარდა. ტობოლსკის (?) სამოქალაქო გუბერნატორი 1815 წლის 17 აპრილს იტყობინება. -ივანე ანდრონიკოვმა. რომელიც სხეა ქართველებთან ერთად არის აქ დაკავებული. მთხოვა შემდეგ: გარდაიცვალა მისი ვაჟი ზურაბ ანდრონიკოვი და აგრეთვე მისი ძმა ზაზა ანდრონიკოვი იცინ თუ არა ამის შესახებ მისმა შინაურებმა. არ იცის და ამიტომ სთხოვეს. შეუთვალონ მათ ამათი სიკვდილი“ (ფ. 2/8. საქმე 272. ფურც. 34).

-ზაზა ანდრონიკოვი დანიშნული ყოფილა მარიან ბატონიშვილის ქალზე ანასტასიაზე (ციციშვილი). ანასტასიას როცა გაუმეღაენეს ზაზას დაღრჩობა. მოწყენილი იყო. ამ დროს მოიყვანეს ალავერდა საზანდარი. ამ სიმღერაში ეს საზანდარი შეუყვარდა. იმან მოიტაცა და წაიყვანა თავის სახლში აბანოსთან. კათალიკოსმა წარმოაყვანინა ქალი და დაუწყეს დეენა. მაშინ ის თათარი შევიდა გოგილოს აბანოსთან გამოქვაბულში. მთელი ქალაქი მოდიოდა მისი აზანის საყურებლად. ანასტასია რომ მოკვდა, იმან სალამური გასტეხა და თარი აიღო. მერე აღარც ცოლი შეურთავს“ (ლიტ. მატეანე. 1940. № 1-2. გვ. 391-392).

ზ. ანდრონიკაშვილს უნდა პყოლოდა ცოლ-შვილი. 1827 წ. 9 აპრილის მზიეთის სიაში ნათქვამია: „მოეკით მათის ბრწყინვალეების თავადის ზაად ანდრონიკოვის ძე დონიკეს მაიორმან თავადმან იოსებ ორბელიანოვმან უსატრფიალესი ასული ჩუენი ნინათ“ (მასალები საქ. ეკ. ისტორიისათვის. წ. I. № 318. გვ. 484).

ანდრონიკაშვილი ზაქარია თამაზის ძე ქიზიჩის მოურავი (?-1802). დავით ბატონიშვილის „მასალების“ მიხედვით (მ. ჯანაშვილის გამოც. გვ. 55), დარეჯან დედოფლის მცდელობით მეფემ ქიზიჩის მოურავობა ჩამოართვა რევაზ

მაჰუას ძეს და მისცა თავის სიძეს ანდრონიკაშვილს ზაქარიას

ზაქარიას ცოლად ჰყავდა ურეკლესა და დარეჯანის ასული ელენე ამ ელენეს ზაქარია ადრევე უყვარდა. მაგრამ უარი უთხრეს და მიათხოვეს იმერეთის ბატონიშვილს არჩილს. არჩილისგან ელენეს ეყოლა ეყო დაგითი (შემდეგში იმერეთის მეფე სოლომონ II) და ქალები მათა-მარამ (შემდეგში მადლხაზ ანდრონიკაშვილის მეუღლე) და ბარბარე (შემდეგში დავით წერეთლის მეუღლე) (ხელნაწ. ინსტ. ფ. ქ. № 757). არჩილის გარდაცვალების შემდეგ ქროივი ელენე მისთხოვდა ზაქარიას. ზაქარიას და ელენეს ეყოლათ ქალი ხორეშან, შემდეგში ზურაბ ორბელიანის მეუღლე და დედა გრიგოლ ორბელიანისა. ელენე დაბადებულია 1753 წ. ამ წლის ქვეშ მაჰუნა ორბელიანი წერს: „კახთ დედოფალი დაწუა. იშუა ასული ელენე“ (ცე. 208). ელენე გარდაიცვალა 1786 წელს (პ. იოსელიანი).

ელენეს გარდაცვალების შემდეგ ზაქარიამ შეირთო მეორე ცოლი მარამ ციციშვილი, რომლისგანაც ჰყავდა ქალი ნინო (საქ. ც.ა. ფ. 2/8, საქმე 302-ის 281 ფურცელზე იხსენიება ზაქარია ანდრონიკოვის ქროივი მარამი). ზაქარია ანდრონიკოვი ცოცხალია 1802 წლის 10 იანვარს. ამ დღისით ის თავის შვილს ხორეშანს დაუწერს მშითვის წიგნს. მაგრამ 1803 წ. 14 მარტს შედგენილ საბუთში ის იხსენიება სანატრელად. „50 თემანი... სანატრელის მოურავის ზაქარიასაგან არის შეწირული“ დავით გარეჯისადმი (თ. ჟორდანია, ქართლ-კახეთის ეკლესია-მონასტრების საბუთები. გვ. 178).

„ზაქარია ანდრონიკოვი სიკვდილის წინ ეუანდერძებ ჩემს მამულსა და გლეხებს ჩემს მეუღლე მარამს და ასულს ნინოს. ანდერძი დაიწერა 18 თებერვალს. 1801 წ. მღვდელმთმანაზონ ფილიპეს ხელით“ (საქ. ც.ა. ფ. 2/8. საქმე 434. ფურც. 16).

ანდრონიკაშვილი იესე ადამის ძე (1814-1892). თბილისის გიმნაზია დაამთავრა 1836 წ. 1837 წ. მსახურობდა თბილისის საადმინისტრაციო სამმართველოში. 1846 წლიდან იყო მოსამართლედ განჯას, გორსა და თბილისში. 1854-68 წლებში ტფილისის კომერციულ სასამართლოში ჯერ უფროს წევრად, მერე - თავმჯდომარედ სასამართლო რეფორმის ჩატარებამდე 1866 წ. დაინიშნა იმ კომისიის წევრად, რომელსაც უნდა შეედგინა დებულება 1864 წ. 10 ნოემბერის სასამართლოს წესების ამოქრეკეკასიისთვის შესაფარდებლად. როცა ამ კომისიამ დაამთავრა მუშაობა, იესე შევიდა მეორე კომისიის წევრად, რომელიც მუშაობდა სასამართლოს რეფორმის ძალაში შესასვლელად. 1868 წ. იესე დაინიშნა თბილისის სასამართლოს პალატის წევრად. ხოლო 1878 წ. - პალატის მეორე დეპარტამენტის თავმჯდომარედ. 1887 წ. 23 თებერვალს გადაუხადეს იუბილე (1887. №№ 1096, 1097, 1098 და 110, გამოსული ცალკე ბროშურად).

გარდაიცვალა 1892 წ. 8 მაისს დაასაფლავეს ვერაზე. იონანე დეთისმეტყველის ეკლესიაში („ივერია“, 1892, №98).

ანდრონიკაშვილი იოსტოს (?-1823) ბერი სოფელ ვეჯინში. მონაწილეობდა 1804 წ. მთიულეთის აჯანყებაში. დაკავებული იქნა ფარნაოზ ბატონიშვილითან ერთად 1804 წ. 29 ოქტომბერს (ფ. 2/8. ს. 105. ფურც. 104). თავდებით გათავისუფლეს 1806 წ. აგვისტოში. თუმცა აპირებდნენ მის პერმში გადასახლებას, მაგრამ პატიება მიიღო. ის ითვლებოდა ისეთ პირად, რომელსაც შეეძლო, უარყოფითად ემოქმედა მოსახლეობაზე და ამიტომ 1813 წ. 12 იანვარს რტიშევი სთხოვდა ვარლამ ეგზარქოსს. გაესახლებინა იოსტოსი რუსეთის მონასტერში (საქ. ც.ა. ფ. 2/8. საქმე 302. ფურც. 13).

ყაზბეგის ჩვენებით, კეერექსებზე იხსენიებდა ალექსანდრე და ფარნაოზ ბატონიშვილებს, უმაღლესი სახელეულობის მოსახსენებელი კი იატაკზე დაუგდია (ფ. 2/8. საქმე 302. ფურც. 650).

გადაწერილი აქვს ხელნაწერი წიგნები:

1. ა-1336. თეოფილაქტე ბულღარელის მარკოზის თარგმანები ალესწერე ულორსმან მღვდელმონაზონმან იოსტოს, წელსა 1806. I მანვე უძღვნა ეს წიგნი დაეით გარეჯის მონასტერს 1822 წ. (ხელნაწ. აღწ. ა. IV. გვ. 411).

2. ა-1338. გრიგოლ ღვთისმეტყველი. გადაწერა და იმავე მონასტერს უძღვნა იერომონახმან იოსტოს 1822 (აღწ. IV. გვ. 417).

3. ა-1396. ანტონ პირველის გრამატიკა გადაწერილი 1787 წელს იოსტოსის ხელით (აღწ. ა. IV. გვ. 491).

4. ა-181. ეთიკა. წიგნის ბოლოს, გვ. 532-ზე გაკეთებული მინაწერით ჩანს, რომ ეს წიგნი გადაუწერია არქიმანდრიტ იოსტოს 1816 წელს.

პირველი ორი მინაწერით ჩანს, რომ იოსტოსი ცოცხალი ყოფილა 1822 წ. 3. კარბელაშვილის სიტყვით. იგი გარდაიცვლილა დაახლოებით 1823 წ. (1897, №11. გვ. 9). პლ. ოსელიანის სიტყვით კი, იოსტოს გარდაცვლილა 1815 წ. ახლოს.

იოსტოსის ძმისწული იყო დავით ანდრონიკაშვილი, მარიამის - ვახტანგ-ალმასხანის მეუღლის - მამა (3. კარბელაშვილი. ანჩისხატი. გვ. 36).

ანდრონიკაშვილი მანია (მარიამ) არჩილის ასული (1775-1854). ერეკლე II-ის შვილიშვილი. დედამისი იყო ერეკლე II-ის ქალი ვლენტე მამა - იმერეთის ბატონიშვილი არჩილი. იგი იყო მეუღლე იულიონ ბატონიშვილის და სოლომონ II-ის უშიკაღასბაშის მალხაზ ანდრონიკაშვილის (იხ.), დედა გენერალ ივანე მალხაზის ძე ანდრონიკაშვილისა (იხ.). მხურვალე მონაწილეობას იღებდა იმერეთის თავისუფლებისათვის ბრძოლაში. 1810 წ. თავისი 11 წლის ვაჟთან. ივანესთან ერთად გასევა ქმარს ახალციხეში. შემდეგ კი ნებაყოფლობით დაბრუნდა საქართველოში და უმაღლესის ბრძანებით 1810 წ. დეკემბერში გადაასახლეს ყორინიეში (ა-1580. აღწ. ა. V. გვ. 111). სადაც დასკო 1817 წლამდე ამ დროიდან მიეცა ნება ქმართან ჩამოსვლისა საქართველოში (მისი მეუღლე მალხაზ ანდრონიკაშვილი საქართველოში დაბრუნდა 1815 წ.). 1830 წლიდან ცხოვრობ-

და გურჯაანის ახლოს, კახეთის მონასტერში. 1840 წელს გადმოსახლდა თბილისში და ცხოვრობდა ანჩისხატის ტაძრის ეზოში გარდაიცვალა 1854 წ. 10 სექტემბერს. დასაფლავებულია ანჩისხატის ტაძარში.

-აკაკისი" 1854 წ. № 73-ში დაბეჭდილია მიხ. თუმანიშვილის ერცული სტატია მარიამ არჩილის ასულზე.

ანდრონიკაშვილი მალხაზ შელქისედექის ძე მეფის კარზე აღზრდილი და იულონ ბატონიშვილის ეზოკალასბაში. მამაცი კაცი იყო. სახელი გაითქვა იმ ბრძოლაში, როცა იულონ ბატონიშვილმა ლეკები დაამარცხა ყარაღაჯში. მადლობის ნიშნად ერეკლე II-მ მათხოვა თავისი ქალის, ელენეს შვილი მამამარიამ არჩილის ასული, სოლომონ I-ის ძმისწული, სოლომონ II-ის ღვიძლი და, ერეკლეს კარზე რომ იზრდებოდა, როცა სოლომონ I-ის სიკვდილის შემდეგ დაეით გიორგის ძემ ისარგებლა ტახტის კანონიერი მემკვიდრის მცირეწლოვანებით და ოსმალთა და ლეკების დახმარებით ტახტი მოიტაცა, ერეკლემ კანონიერი მემკვიდრის დაეით არჩილის ძის დასახმარებლად ჯარი გაგზავნა მალხაზ ანდრონიკაშვილის შეთაურებით. ამან დაეით გიორგის ძე დაამარცხა მათხოვთან (აქ მიიღო მან ექესი მძიმე ჭრილობა) და ამით მეფობისკენ გზა გაუწაღდა თავის ცოლისძმას ნიშნად მადლობისა. სოლომონ II-მ მალხაზი ოჯახით იმერეთში მიიწვია საცხოვრებლად და იქ უბოძა სეირის მიდამოები 800 კომლი გლეხით. ჩამორთმეული ქაინის ერისთავ ელიზბარისათვის - სოლომონ დიდის სიძისათვის ქართლ-კახეთის სამეფოს გაუქმების შემდეგ, მალხაზ ანდრონიკაშვილს მიწერ-მოწერა და ცოცხალი კეშირი ჰქონდა ალექსანდრე ბატონიშვილთან. სოლომონ II-მ ის გაგზავნა ჯერ ახალციხეს. შემდეგ სპარსეთში მოსალაპარაკებლად („აქტები“, IV. 303). მარჯვედ ებრძოდა რუსებს, რომელნიც აძულა კორტოხსა და ბნელათხევეს უკან დაეხათ (იქვე, IV. 303).

1810 წელს, როცა სოლომონი მიენდო რუსებს და გაუქმდა იმერეთის სამეფო, მ. ანდრონიკაშვილი ცოლ-შვილით ს. დიონიძესთან ერთად გაიქცა ახალციხეს, ხოლო როცა აქვე ჩამოვიდა თბილისის საპატოო ტყვეობიდან 1810 წ. 10 მაისს გამოქცეული სოლომონ II, ის ეახლა თავის ცოლისძმას და ასრულებდა მის დაეაღებებს: იყო სტამბოლში ხონთქართან მფარველობისა და დახმარების სათხოვნელად. 1811 წ. ბოლოს კი - სპარსეთში იმავე საქმის გამო, მ. ანდრონიკაშვილი არ მოშორებია სოლომონს სიკვდილამდე (1815 წ. 7.11). მეფის სიკვდილის შემდეგ სერასკორმა ბაბა-ფაშამ მალხაზი დიდი პატივით მიიღო და შემდეგ თან წაიყვანა ლაშქრობებში. იმავე 1815 წელს იგი ჩაეიდა ერევანში, ერმაძინის მონასტერში და სთხოვა სომეხთა კათალიკოსს, ეშუამდგომლა საქართველოს მთავარმართებელთან პატიებისა და საქართველოში დაბრუნების ნებართვისათვის. ნებართვის მოღებოსთანავე ანდრონიკაშვილი ჩამოვიდა საქართველოში (1815 წ. 27 აგვისტოს ივანე გარსევანოვი წერს დაეით თარხნიშვილს თბილისიდან: „აკაკური ანბავი მოხსენებული გექნებათ, მალხაზ მოურავისშვილი გეახლათ.

მთავარმართებელმა კარგად მიიღო" (მასალები საქართველოს ეკონომიური ისტორიისათვის. II. გვ. 212). სვირის მამული, ჩამორთმეული, ახალციხეში გაქცევის შემდეგ, მ. ანდრონიკაშვილს აღარ დაბრუნებია, მას დაუბრუნეს მხოლოდ სოფ. ლაჯაბადინი (ბორჩალოში) და კახეთის მამული, რომელიც მანამდეც გაუყოფელი იყო ძმებთან და ბიძებთან და ამ მიზეზით მთავრობამ ვერ ჩამოართვა თავის დროზე. მისი ოჯახი (კოილი მამა და შვილი ივანე) უფრო ადრე დაბრუნდა საქართველოში 1810 წლის დეკემბერში ისინი რუსეთს ეორბინეს გადაასახლეს მამა საქართველოში დაბრუნდა 1817 წელს.

საქართველოში დაბრუნების შემდეგ მალეზ ანდრონიკაშვილი ცხოვრობდა ს. ევჯინში. სადაც გარდაიცვალა 1822 წ. დასაფლავებულია ევჯინის ღვთაების ეკლესიაში (ევჯინელი. ღვთაების ეკლესია და თამარციხის ნანგრევები ს. ევჯინში. - დროება. 1884. № 269). აქეს ასეთი ეპიტაფია:

-მე ვიყავ სიერშიდგანვე ბედნიერებითა გარემოზღუდული. მე ვევაოდი სიყვარულისა წადლოტას შინა. მე ეიზრდებოდი უმაღლესისა მეფისა პალატსა. ძეთა მეფისათა და განსაკუთრებით თანზრდილობითა და პატივითა ეშკაღაბაშისა მეციის ძის იუკლიონისა. მე ღიარს ეიქმენ სიძეთ ორთა მეფეთა საქართველოსა და იმერეთისა. მეყანდა მეუღლედ უძვირფასესდა საუნჯედ ჩემდა იმერეთის მეფისძის არჩილის ასული და დაი მეციის სოლომონისა. ასული მეფის ორაკლი ასულისა ელენესი მარიამ და ვიყავ გეორგიონობით კეთილთა შთამოსარებითა თავადი ანდრონიკოვი ქიხოყის სარდალ-მოურავის პაპუას ძის მელქისედეკ და მკვირცხლობასა სახელწოდებულ მალხაზად... (ქვევით წარწერა აღარა ჩანს. ბ. ევჯინელი. - დროება. 1884. № 269). დავით ბატონიშვილის სიტყვით (მასალები, გვ. 92). მალხაზს ქიხინდა მეორე სახელი მელქისედეკ (პ. ოსტელიანი. ცხოვრება მეფე გიორგი XII-ისა. გვ. 327).

ანდრონიკაშვილი რევაზ. - ეახტანგ ორბელიანისაგან გაეიგონე პუქლიასა და გ. ერისთავის თანდასწრებით. რომ ანდრონიკოს უთქვამს. - თუნდაც მე ვერ შევიძლო რუსებისათვის რაიმე ზიანის მოქცება. შეიღებს მაინც ეუანდერძებ. რომ მათ მაინც აზიანონ რამეო" (იასეს ჩვენება. გ. ზღ. 388). რევაზ ძმა ნინასი (ივანესი) და ზაზასი ესენი კი ზაად ანდრონიკაშვილის შეიღები არიან. ეი. ფრონელი სცდება. შხუჭაბუკის ძედ რომ აცხადებს (გვ. 215).

ანდრონიკაშვილი რევაზ ივანეს ძე (1818-1877.12). იზრდებოდა I კადეტთა კორპუსში. 1854 წელს გენერალ-მაიორია. 1859 წელს ჯარების მეთაურია. 1860 წელს კაეკასიის არმიის მთავარსარდლის მოხელეა (?). გარდაიცვალა გენერალ-ლეიტენანტის ჩინით და თბილისის გუბერნიის თავადაზნაურობის წინამძღოლის თანამდებობით 1877 წ. განცხადება მისი სიკედილის შესახებ დაბეჭდილია გაზ. - ტიფლისისკი ეესტნიკა - ის 1877 წ. № 282-ში (23 დეკემბრის ნომერი).

ანდრონიკაშვილი ქახოსრო, მდივანბევი. ქიხოყის მოურავის შვილი. მდივანბეგად იწოდება 1766 წ. 21. VI-ის საბუთში (დოკ. საქ. სოც. ისტ. II,

№ 94) და 1768 წ. 22.V-ის საბუთში (იქვე. № 132).

მდივანბეგი ქაიხოსრო ენდრონიკოვი (იხ. შ. მესხია, მასალები სამოხელეო წყლობის ისტორიისათვის. №71. გვ. 55). 1771 წ. დეკემბრის საბუთს ამოწმებს „მოწმე ენდრონიკაშვილი მდივანბეგი ქაიხოსრო“ (შდ-1635). 1765 წ. 18 მარტის საბუთში კი კასი მდივანბეგად არის ენდრონიკაშვილი რაშაზ (შდ-1028).

ქაიხოსრო ქოსოეის მოურავის შვილი ნახსენებია ბუკან ამილახერის 1785 წ. საბუთში ად-1236 (ნ. ბერძენიშვილი. მას. საქ. კვ. ისტ. წ. I. გვ. 81-82).



გენერალი ივანე ანდრონიკაშვილი მადლხაზის ძე „რაო. ოციოდუო! ამ ერთ მუქა ხაღხში და ოცი გენერალი“ - გოცებით ამბობს ილიას „მესაერის წერილებში“ რუსის ბრიყვი ოფიცერი. ეს კი ჭეშმარიტება იყო. აი, ისინიც, XIX რუსეთის დიდი არმიის სახელოვანი ქართველი გენერლები: პეტრე მაგრატიონი, ალექსანდრე იმერეტინსკი-მაგრატიონი, ივანე მაგრატიონ-შუხრანელი, ივანე ანდრონიკაშვილი, ალექსანდრე ასონი, ნიკო, ზაქარია, არჩილ

ჭავჭავაძეები, გრაფი ვახტანგ ილია ორბელიანები, ნიკოლოზ გარსევანიშვილი, ივანე ამილახვარი, ილია ჩოლოყაშვილი, ალექსი ქავთარაძე, მიხეილ ამირეჯანი, კონსტანტინე მამაცაშვილი, ნესტორ წერეთელი, ნიკოლოზ მინერულსკი-დადიანი ისინი. შურისძიების გრძობით აღესილნი. თავგანწირვით ებრძოდნენ აღმოსავლელ აგრესორებს, რადგან სწორედ მათთან გაუთავებელმა ომებმა დააკარგინა საქართველოს დამოუკიდებლობა. იერ 1783 წლის გეორგიევსკის ტრაქტატი, მერმე 1801 წელს გაუქმებული ეს ე.წ. „მეგობრობითი პირობა“ და რუსეთის გუბერნიად ქცეული მამული! ისინი თუმცა თავიანთი საშობლოს დამპყრობელთან ერთად იბრძოდნენ. მაგრამ გულისგულში იმპერიის საქმეს კი არ ემსახურებოდნენ. საუკუნეების მანძილზე დაგროვილ ჯაერს იყრიდნენ საქართველოს ისტორიულ მტრებზე მათ ეაქაცობაზე. სიმამაცეზე. მხედრულ ნიჭზე ბეერს ლაპარაკობდნენ რუსეთის იმპერატორის კარზე. დღეს ერთ-ერთ მათგანზე შეჩევრდებით, გენერალ ივანე ანდრონიკაშვილზე

ივანე ანდრონიკაშვილი დაიბადა 1798 წლის 11 ნოემბერს სოფელ ქუდალოში. დედის მხრით ის საქართველოს სამეფო კარის შთამომავალი იყო, დედამისი - მარიაში, ერეკლე მეორის შვილიშვილი და იმერეთის მეფის სოფლოშიან მეორის დისშვილი იყო. თუმცა მამამისს, მადლხაზ ანდრონიკაშვილს, დიდი მამულები ჰქონდა კახეთში. უფრო ხშირად მათი ოჯახი იმერეთში ცხოვრობდა, მარიაშის-მამულში.

იმერეთის სამეფოს რუსეთთან შეერთების შემდეგ, ივანე ანდრონიკაშვილი დედასთან ერთად რუსეთში გადასახლდა 1812 წლიდან მათი ოჯახი პეტერბურგში ცხოვრობდა. ივანე ანდრონიკაშვილი ყმაწვილობიდანვე გატაცებული იყო სამხედრო საქმით. 17 წლისა იგი განაწესეს ლეიბგეარდიის ცხენოსან ლეგიონში. 1822 წელს პოდპორუჩიკი გახდა. 1824 წელს კი - გეარდიის შტაბ-როტმისტრი.

მამის გარდაცვალების შემდეგ ანდრონიკაშვილების ოჯახი ეკონომიურად დასუსტდა, რადგან გეარდიაში სამსახური ხარჯებს ითხოვდა. ივანე დრაგუნთა ლევიონში გადავიდა, სადაც მათი ოჯახი უბოძეს.

ივანე ანდრონიკაშვილის სამხედრო დამსახურება 1826-1828 წლების რუსეთ-ირანის, 1828-1829 წლების რუსეთ-თურქეთისა და 1853-1856 წლების ყირიმის ომებთანაა დაკავშირებული. 1826 წელს, რუსეთ-ირანის ომში ელიდაეცტაპოლთან რუსეთის არმიის რაზმის გამარჯვებასთან დაკავშირებით, იგი წმინდა ელადიმერის მეოთხე კლასის ორდენით დაჯილდოვდა 1827 წელს აბას-აბადთან განსაკუთრებული სიმამაცისათვის წმინდა ანას მეორე ხარისხის ორდენით. ენთაძინთან ბრძოლაში მოწინააღმდეგის კაეალერიაზე ბრწყინვალე გამარჯვებისათვის მას პოდ-პოლკოვნიკის ჩინი უბოძეს, ხოლო 1828 წელს თურქეთთან ომში ახალციხის დაცემის შემდეგ, პოლკოვნიკობა მიიღო. იგი აქტიური მონაწილე და ერთ-ერთი ხელმძღვანელთაგანი იყო ყველა მაშინდელი საომარი ბატალიისა. 1829 წელს ბაიბურთის აღების შემდეგ ივანე ანდრონიკაშვილმა წმინდა გიორგის მეოთხე კლასის ორდენი მიიღო. ამ დროს ის შეთაურობდა ნიჟეგოროდის პოლკს, თუმცა ყოველთვის და ყველგან საუკეთესო რეპუტაციით სარგებლობდა, მაგრამ 1830 წელს იძულებული გახდა, დაეტოვებინა სამხედრო სამსახური ერთ-ერთ ბრძოლაში მიღებული ჭრილობის გართულების გამო.

1837 წელს ხანგრძლივი შესვენების შემდეგ, ივანე ანდრონიკაშვილი დაბრუნდა სამხედრო სამსახურში. ამ პერიოდში იგი მონაწილეობდა მთიულეთთან ბრძოლაში. 1841 წელს იყო დაღესტნის ექსპედიციის წევრი. ამ ბრძოლებში დაშახურებისათვის მას გენერალ-მაიორის ჩინი უბოძეს. სპეციალისტები აღნიშნავენ, რომ ივანე ანდრონიკაშვილის მონაწილეობამ ამ ექსპედიციაში, მთიულეთი იხსნა ზედმეტი მსხვერპლისაგან. 1846 წელს გენერალ-მაიორი ივანე ანდრონიკაშვილი თბილისის სამხედრო გუბერნატორად და გუბერნიის სამოქალაქო ნაწილის მმართველად დაინიშნა. სწორედ მისი მმართველობის დროს დეკებისაგან კახეთის დაცვის მიზნით ალაზნის მარცხენა მხარეს დაუსახლებულ ადგილებში დაასახლეს ქართველები და ოსები.

მოუხედავად კარგი ადმინისტრაციული ნიჭისა, ივანე ანდრონიკაშვილის მოწოდება მანც სამხედრო საქმიანობა იყო. 1853-56 წლებში მან თავი ისახელა ყირიმის ომში. ომის ოფიციალურად გამოცხადებამდე მისმა გარნიზონმა ტყვეობიდან იხსნა ახალციხეში მომწყვდეული სამხედრო რაზმი, რომელსაც დაღუპვა ეუჭრებოდა. ომი შედგა სოფელ სხეილისთან. თურქები, რომლებიც იძულებული გახდნენ ახალციხის აღსა მოეხსნათ, ამ შებრძოლებაში სასტიკად დამარცხდნენ. ამ წარმატებამ დიდი გამოხმაურება გამოიწვია. გამარჯვებულ გენერალის შეხედრთა მოუწყეს თბილისში, საბურთალოს მინდორზე აქ თავი მოეყარა უამრავმა ხალხმა. მას მიეგებნენ ქალაქის მცხოვრებთა საპატიო წარმომადგენლები - მოხელეები, გენერლები, ეიცე-გუბერნატორი, ქალაქის თავი.

საზეიმო პროცესია დაიძრა. ყოველი მხრიდან „ვაშას“ ძახილი ისმოდა. ასევე ბრწყინვალე გამარჯვება მოიპოვა ივანე ანდრონიკაშვილმა ჩოლოქთან ბრძოლაში. მას წმინდა გიორგისა და ალექსანდრე ნეველის ორდენები უბოძეს.

ყირიმის ომის დამთავრებასთან ერთად მთავრდება ივანე ანდრონიკაშვილის სახელოვანი სამხედრო მოღვაწეობა. პირადი თხოვნის თანახმად, იგი გაათავისუფლდა თბილისის გუბერნატორის თანამდებობიდან და თავისი ცხოვრების დარჩენილი წლები მამაპაპისუფლ მამულში გაატარა, აღადგინა და აღორძინა იგი.

1864 წელს ივანე ანდრონიკაშვილს გადაუხადეს სამხედრო მოღვაწეობის 50 წლის ოუბოლე. ამ დღესთან დაკავშირებით მან მიიღო კავალერიის გენერლის წინი. – და მაინც, სამხედრო დიდების მოუხედავად, მათი უმრავლესობა ბედნიერი არ ყოფილა, მუდამ თან სდევდათ სამშობლოს თავისუფლების დაკარგვით გამოწვეული სევდა და მარადისობაში ღრმა გულისტკივილით გადავიდნენ, რაც შესანიშნავად გამოხატა დიდმა პოეტმა, ინფანტერიის გენერალმა გრიგოლ ორბელიანმა თავის ლექსში:

-დაებურდი, ბედს ვერ მოვესწარ, დაემხო ჩემი სამშობლო, გულის მიკლავს უიმედობა, საფლავს ჩაედივარ სიმწართ.

ანდრონიკაშვილი ზაქრო (1885–1960) – დაამთავრა პეტერბურგის უნივერსიტეტის იურიდიული ფაკულტეტი, მსახურობდა საქართველოს რესპუბლიკის უზენაეს სასამართლოში იურისკონსულტად. შეუდგენი იფლიტა დადიანი (1890–1959) – დაამთავრა თსუ–ს ფსიქოლოგიის ფაკულტეტი, მუშაობდა სკოლაში ქართული ენისა და ლიტერატურის მასწავლებლად. შეიღებო: გიორგი ანდრონიკაშვილი – დაამთავრა სორბონის უნივერსიტეტის იურიდიული ფაკულტეტი. ამჟამად ცხოვრობს და მუშაობს პარიზში.

ნიკოლოზ (ბიჭიკო) ანდრონიკაშვილი – დაამთავრა თბილისის რუსთაველის სახელობის თეატრალური ინსტიტუტი, დიდი ხნის მანძილზე მოღვაწეობდა რუსთაველის თეატრში. რესპუბლიკის დამსახურებული არტისტი. სპორტის ოსტატი. 1940–1952 წლებში – საქართველოს ფრენბურთი ნაკრების წევრი.

რძალი ვენერა ანდრონიკაშვილი – დაამთავრა თეატრალური ინსტიტუტში. მუშაობს ამავე ინსტიტუტში, ასწავლის მსახიობის ოსტატობას. შეიღებო: ნანა ანდრონიკაშვილი – დაამთავრა თეატრალური ინსტიტუტი. მოღვაწეობს კინოსტუდია „ქართულ ფილმში“.

ანდრონიკაშვილი მზია, ენთამეცნიერი, აღმოსავლეთმცოდნე, ზოგადი ენათმეცნიერების კათედრის პროფესორი. მეცნიერებათა აკადემიის წევრ–კორესპონდენტი. დაიბადა თბილისში 1920 წლის 14 ოქტომბერს. მშობლები: ელენე გაბაშვილი, კონსტანტინე ანდრონიკაშვილი, მეუღლე – გიორგი ჭოლოშვილი. შეიღებო: არჩილი (1947), ლევანი (1953). დაამთავრა თსუ–ს ფილოლოგიის ფაკულტეტი (1941). მუშაობდა ენათმეცნიერების ინსტიტუტში (1942–50), იყო თსუ–ს დოცენტი (1952–69). არის კათედრის პროფესორი

(1969 წლიდან). აღმოსავლეთმცოდნეობის ინსტიტუტის უფროსი მეცნიერთანამშრომელი (1985 წლიდან). დაიცვა საკანდიდატო დისერტაცია თემაზე: „ორანული სიტყვები ძველ ქართულ ორიგინალურ ძეგლებში“ (1946); სადოქტორო - „ქართველურ-ინდოირანული ენობრივი ურთიერთობები“ (1968). შესრულებული აქვს რიგეებისა და ავესტის პიმენების თარგმანები. მისი სამეცნიერო შრომების ძირითადი შედეგები გამოქვეყნებულია მონოგრაფიაში „ნარკვევები ქართულ-ირანული ენობრივი ურთიერთობიდან“ (ტ. I, 1966-ტ. II, I ნაკვეთი 1996). იყო უნივერსიტეტის დიდი საბჭოს წევრი, აღმოსავლეთმცოდნეთა მსოფლიო და საკავშირო საზოგადოებების წევრი. მიღებული აქვს ივანე ჯავახიშვილის მედალი (1968). მისი ბიოგრაფია შეტანილია კემბრიჯის ბიოგრაფიულ ცნობარში.



ანდრონიკაშვილი გურამ რევაზის ძე უმაღლესი განათლებით. ებტექიმი. დაიბადა 1933 წლის 8 მაისს ქ. თბილისში. მამა - რევაზ ვლადიმერის ძე ანდრონიკაშვილი; დედა - სოფიო თამარ ასული კობრიძე; ძეუღლე - ვიქტორ აპოლონის ასული კოდუა (1938 წ.). შეიღები ლევან გურამის ძე - 1958 წ. რევაზ გურამის ძე - 1963 წ. 1951 წელს დაამთავრა თბილისის ეაუთა პირველი სკოლა. 1957 წელს საქართველოს სოციალური ინსტიტუტი ებტექიუმის სპეციალობით. 1957 წელს დაიწყო შრომითი საქმიანობა აფხაზეთში. შემდეგ ახალციხეში, თბილისში, ხორციასა და რძის მრეწველობის სისტემაში - სხვადასხვა თანამდებობებზე იყო ახალციხისა და გურჯაანის ხორცკომბინატის დირექტორი; თბილისის ხორცკომბინატის დირექტორის მოადგილე ხორციასა და რძის მრეწველობის სამინისტროში - სამმართველოს უფროსი.

ანდრონიკაშვილი რევაზ ვლადიმერის ძე, უმაღლესი განათლებით. ებტექიმი. დაიბადა 1904 წლის 26 მარტს გურჯაანში. მამა - ვლადიმერ აბელის ძე ანდრონიკაშვილი; დედა - ელენე ალექსანდრეს ასული აგარიოვა; შეიღები ვლადიმერ, გურამ ანდრონიკაშვილები. სწავლობდა თბილისის გიმნაზიაში.

სწავლა გააგრძელა ერევნის სოციალური ინსტიტუტში და მთელი თავისი შეგნებული ცხოვრება 1937 წლიდან 1988 წლამდე მუშაობდა ხორციასა და რძის მრეწველობის სისტემაში. იყო დამსახურებული ებტექიმი.

გარდაიცვალა 1992 წელს. დაკრძალულია თბილისში.

ანდრონიკაშვილი ლალი, ძველი ქართული არქიტექტურა. თანამედროვე ქართული სახითი ხელოვნება. დ. 6.11.1962. თბილისი. მშობლები: ნინო გამსახურდია, გოგი ანდრონიკაშვილი; ძეუღლე - დავით ჩუბინაშვილი (1946); შეიღები: გორგი ურუშაძე (1979). ანა ჩუბინაშვილი (1993). სწავლობდა თსსაში ხელოვნებამცოდნეობის ფაკულტეტზე (1979-84). პედაგოგები: ლ. რჩულიშვილი, ე. ბერიძე, დ. თუმანიშვილი. სადიპლომო ნამუშევარი „კახეთის სასახლეები“ (ხელმძღვანელი ლ. რჩულიშვილი). ძირითადი ნაშრომები: „ქართლისა და კახეთის

სასახლეები“, საერთო არქიტექტურა (1989); ახალი ქართული მხატვრობა. ალმანახი „სპექტრი“ (1997); აენგარდული მხატვრობის კატალოგი ჩერნოგორია (1995). არის წამყვანი და ავტორი გადაცემისა ციკლისა სახით ხელოვნებაზე -ქიქერიონი“ საქტელერადიოკორპორაციაში (1989-90). მუშაობს გ. ჩუბინაშვილის სახელობის ქართული ხელოვნების ინსტიტუტის მეცნიერ-თანამშრომლად.

ანდრონიკა შვილი რუსუდან, დ. 15.08.1939, თბილისი. მშობლები: ელენე დიდებულიძე დათო ხანთაძე მეყვლე - ბორის ანდრონიკაშვილი. შვილები: კორა (1970), ბორისი (1973). დაამთავრა თსუ-ს ფილოლოგიის ფაკულტეტი (1960). სადიპლომო ნამუშევარი „სამეცნიერო ფანტასტიკა“ (ხელმძღვანელი ი. შადური). საქართველოს მხატვართა კავშირის წევრია 1971 წლიდან. გამოფენებში მონაწილეობს 1990 წლიდან. ძირითადი ნამუშევრები: ფერწერა: „ძველი თბილისი“ (1992, 1993, 1994), „ყვითელი ეკლესია“ (1990), „აბუკი პოემიდან“ (1996), „ცისფერი ძაღლი“ (1994), „თეთრი ხეები“ (1993), „მოგონება“, „თეთრი სედა“ (ორივე 1996), „ოსირისის სიმბოლო“ (1995). გამოფენები: პერსონალურ: თბილისი (1991), მოსკოვი, „მსიური“ (1992). სასტუმრო „არეოსტარი“, მოსკოვი (1994). მხატვ. ცენტ. სახლი, მოსკოვი, თბილისი (1998). ჯგუფურ: ვაშინგტონ-მოსკოვი (1995). მისი ნამუშევრები ინახება აღმოსავლეთის ხალხთა ხელოვნების (მოსკოვი), ქალთა ხელოვნების ყრონულ (ვაშინგტონი) მუზეუმებში, საქართველოს საელჩოში აშშ (ვაშინგტონი), საქართველოს წარმომადგენლობა გაეროში (ნიუ-იორკი), არნოლდ ხაღვანის გალერეაში (ნიუ-იორკი), არგენტინის, ინგლისის, გერმანიის, ესპანეთის, საბერძნეთის, კანადის, საქართველოს, მექსიკის კერძო კოლექციებში. გამოქვეყნებული აქვს სტატიები თანამედროვე ქართულ ხელოვნებაზე. მუშაობს რუსეთის ფედერაციაში საქართველოს საელჩოს უფროს მრჩეველად კულტურის სფეროში.



ანდრონიკა შვილი-კაკაბაძე ეთერ, დ. 10.03.1920, თბილისი. მშობლები: მარია ანდრონიკაშვილი, ნიკოლოზ ანდრონიკაშვილი; მეუღლე - დათო კაკაბაძე; შვილები: ამირი, ღარა, შვილიშვილი - დათო კაკაბაძე. სწავლობდა თსსა-ს გრაფიკის ფაკულტეტზე (1940-45). პედაგოგებ: ი. შარლენანი, ე. გრიგოლია, ს. ქობულაძე სადიპლომო ნამუშევარი - სერია „ძველი თბილისი“ ავტორლითორგ (ხელმძღვანელი ე. გრიგოლია). გამოფენებში მონაწილეობს 1948 წლიდან. საქართველოს მხატვართა კავშირის წევრია 1948 წლიდან. ძირითადი ნამუშევრები: სერია „ძველი თბილისი“ (1946), „ზესტაფონი“ (1955), „ფოთი“, „მარინა იაშვილის პორტრეტი“ (1953), „შრომის გმირის პორტრეტი“ (1953), „ჯგუფური პორტრეტი“ (1952), „ინდუსტრიული პეიზაჟი“ (1961), „მოსარწყავი წყლის არხი“ (1960), „კომუნისტური შრომის ბრიგადა“ (1961), „მანერებზე“ (1965), მშვიდობის სადარაჯოზე“ (1965), „იმერეთი“ (1970), „საქართველოს გზებზე“ (1971), „თბილისის ზღვაზე“, „საგზაო მეურნეობა“, „სამგორის სიმინდი“, „პაემანი“ (1971), „თამბაქოს



გაშრობა, „შრომა“, „შირაქის პური“, „ქართლი“, „ხიდი ალაზანზე“ (1997). გამოფენები: საკაეშრო - მოსკოვი (1946, 1961, 1967, 1971), რესპუბლიკური (თბ., 1953, 1955, 1986). „მშვიდობის სადარაჯოზე“ (მოსკოვი, 1965), „ქართული ხელოვნება“ (დრეზდენი, 1970), საქართველოს სახეითი ხელოვნება (მოსკოვი, 1958), „საბჭოთა საქართველო“ (თბილისი, 1963), სეგ (თბილისი, 1997). მისი ნამუშევრები დაცულია საქართველოს სახეითი ხელოვნების მუზეუმში, სეგ-არის საქართველოს დამსახურებული მხატვარი (1974), თსსა-ს დოცენტი (1974). ანდრონიკაშვილი გურამ ლევანის ძე დაიბადა 1979 წლის 11 აგვისტოს ქ. ტომსკში.



მამა ლევან გურამის ძე ანდრონიკაშვილი - ექიმი ფსიქიატრი და - ანა ლევანის ასული - 1991 წელი. ძმა - ნიკოლოზ ლევანის ძე - 1991 წელი ძმა - ლევან ლევანის ძე

1998 წელს დაამთავრა ინგლისის ქ. სტანფორდის კოლეჯი. იმავე წელს სწავლა განაგრძო დარამის უნივერსიტეტში, რომელიც დაამთავრა 2001 წელს.

როდესაც 2001 წელს ლონდონის მორგან ბანკმა გამოაცხადა კონკურსი 100 სამუშაო ადგილზე, 17 ათასი მსურველიდან, რომელთაც ოთხი ტური უნდა გაეცლო, კომისიამ პირველი ტურის დამთავრებისთანავე ხელშეკრულება გააფორმა მასთან. გურამის დიდი სიყვარულია ბებია და მოსახელე პაპა, რომლებთანაც ძალიან ხშირი ურთიერთობა აქვს. მისი პოზია ნიზბოსნობა და მოგზაურობა.

ანდრონიკაშვილი ლევან გურამის ძე დაიბადა 1958 წლის 10 იელისის სოხუმში. 1975 წელს დაამთავრა თბილისის 55-ე საშუალო სკოლა. 1983 წელს დაამთავრა თბილისის სამედიცინო ინსტიტუტი მუშაობდა აესტრალიის ქალაქ სიდნეიში როზელის პოსპიტალში - ექიმ ფსიქიატრად. მეუღლე - მარანე ჯეგაძის ასული შანიძე.



შვილები: გურამ ლევანის ძე (1979. 11. 08)

ანა ლევანის ასული (1991. 02. 12) ნიკოლოზ ლევანის ძე (1991. 02, 12) ლევან ლევანის ძე (1993. 07. 03)

ანდრონიკაშვილი ვლადიმერ აბელის ძე დაიბადა 1867 წელს გურჯაანში. გარდაიცვალა 1924 წელს. 1896 წელს გადასახლებულა რუსეთში საქართველოში მეფის ნაცვალთან უთანხმოების გამო. 1924 წელს დახვრიტეს ქ. სიღნაღში. მეუღლე ელენე ალექსანდრეს ასული აგარიოვა (1868-1957). შვილები: თამარა ვლადიმერის ასული 1899-1958 წ.წ. რევაზ ვლადიმერის ძე 1904-1992 წ.წ კონენ ვლადიმერის ძე 1907-1971 წ.წ. მიხეილ ვლადიმერის ძე 1910-1988 წ.წ. ანა ვლადიმერის ასული. 1911-1989წ.წ.



ანდრონიკაშვილი ვლადიმერ რევაზის ძე - მეან-გინეკოლოგი, მედიცინის მეცნიერებათა კანდიდატი. დაიბადა 1930 წლის 26 მაისს, გარდაიცვალა 1999 წელს. მეუღლე - ღამარა ტერენტის ასული ხაბუაშვილი.

შვილები: ანა ვლადიმერის ასული - ექიმი (1967); ნინო ვლადიმერის ასული - ექიმი (1962). 1948 წელს დაამთავრა თბილისის პირველი ეაეთა სკოლა. 1955 წელს დაამთავრა თბილისის სამედიცინო ინსტიტუტი.

მუშაობდა: ღმანისში, გურჯაანში, თერჯოლაში, ზუგდიდში, თბილისის რკინიგზის საავადმყოფოში. 31 - საავადმყოფოში ქარხნის საავადმყოფოში მეან-გინეკოლოგად.



ანდრონიკაშვილი რევაზ გურამის ძე დაიბადა 1963 წლის 23 ივნისს სოხუმში მამა - გურამ რევაზის ძე ანდრონიკაშვილი მეუღლე ვლენე ანატოლის ასული ანდრონიკაშვილი (1964.06.03). შვილები გიორგი რევაზის ძე (1984. 12. 09) სტუდენტი თამარ რევაზის ასული (1989 11. 08) მოსწავლე 1980 წელს დაამთავრა თბილისის 55-ე საშუალო სკოლა 1987 წელს დაამთავრა ტიუმენის სამედიცინო ინსტიტუტი მუშაობს ტიუმენის ქალაქის №1 საავადმყოფოში ექიმ-ნევროლოგად

ანდრონიკაშვილი ვლადიმერ ვლადის ძე (15. XII 1910 პეტერბურგი) ქართველი ფიზიკოსი, საქ მეცნიერებათა აკადემიის აკადემიკოსი 1932 წელს დაამთავრა ლენინგრადის პოლიტექნიკური ინსტიტუტის ფიზიკა-მექანიკის ფაკულტეტი იმავე წელს მუშაობდა დაიწყო აუროპოდროდინამიკის ცენტრში. 1934-45 წლებში ასწავლიდა თსუ-ში, 1948 წლიდან პროფესორია მან დამტკიცა, რომ ზედმადლ ტემპ-რაზე თხევად პელიუმში ადგილი აქვს ორი სახის მოძრაობას: გაზობა ბიოპოლიმერების შგამოღ-ეკულური დნობის სიბოძო, ჩაატარა უამრავი კვლევითი სამუშაო 1952 წელს მიენიჭა სსრკ სახელმწიფო პრემია, დაჯილდოებულია ორდენებითა და მედლებით.

ანდრონიკაშვილი თვანე ზაქარაის ძე (10. IX 1862 სოფ. მელანსი სიღნაღის მაზრა ახლანდელი გურჯაანის რ-ნი: გარდაიცვალა 11. VII 1947 წ); ქართველი აგრონომი, საზოგადო მოღვაწე 1887 წელის მოსკოვში დაამთავრა პეტროუსკოეს სამოწადმოქმედო და სატყუო აკადემია 1889-1902 წლებში მუშაობდა კავკასიის საფილოქსერო კომიტეტის მთავარ ექსპერტად და ხელმძღვანელობდა ფილოქსერის საწინააღმდეგო ექსპედიციებს საქართველოსა და ჩრდილო კავკასიაში 1902-16 წლებში იყო ქალაქ ბათუმის თავი მისი რედაქტორობით გამოვიდა სამეცნიერო ჟურნალი „ვაზი და ღვინო“. მისი ინიციატივით 1921 წელს დაარსდა ჟურნალი „სოფლის მეურნე“, რომელსაც თვითონვე რედაქტორობდა.

1939 წელს საკუშირო გამოყენაზე კონსულტაციას უწევდა საქართველოს პეილონის მოწყობას

ანდრონიკაშვილი იოსებ ზაქარაის ძე (13. VI 1855-21. VII 1940) ქართველი ინჟინერი და საზოგადო მოღვაწე 1881 წელს დაამთავრა პეტერბურგის საგზაო-სარეინრო ინსტიტუტი 1882-1902 წლებში ხელმძღვანელობდა სოჭი-ტუავესკა თბილის-მანგლის-ახალქალაქის თბილის-თახეთის, თბილის-თელავის, თბილის-განჯისა და სხვა

საეტიმოპილო გზების მშენებლობის დაგეგმარებას კახეთის რკინიგზის მშენებლობის ერთ-ერთი ინიციატივი მონაწილეობდა ქართული დამატურგოელი საზოგადოების ჩამოყალიბებასა და ქართული კლუბის დაარსებაში წლების განმავლობაში ხელმძღვანელობდა თბილისის საბუთის სასწავლებელს მგობრობდა ჩიკოვსკისთან საბჭოთა ხელოსნების დამკარების შემდეგ დანიშნეს საქართველოს გზატკეცილის სამმართველოს უფროსად ეწეოდა სამეცნიერო-პედაგოგიურ საქმიანობას საქართველოს პოლიტექნიკურ ინსტიტუტში მას ეკუთვნის სახელმძღვანელოები „სადამ-შენებლო ხელოვნება“, „ურულის გზები“ და „რუსულ-ქართული ქართულ-რუსული სამშენებლო ლექსიკონი“

ანდრონიკაშვილი დუარსად ნიკოლოზის ძე (14. II 1872 სოფ. იუი, ახლ. ახ-მეტის რ-ნი - 19. XII 1939. თბილისი) ქართველი მეცნიერი, იურისტი და საზოგადო მოღვაწე უმაღლესი იურიდიული განათლება მიიღო პეტერბურგში, სწავლობდა ფილოსოფიას პოდებურგისა და სტრასბურგის უნივერსიტეტებში 1899 წელს შევიდა რუსეთის ადვოკატურაში იყო „პოლიტიკური დამცველი“ ჯგუფის შემწის ერთ-ერთი ინიციატივი მონაწილეობდა ისტორიული მნიშვნელობის ასიე მეტ სასამართლოში იგი იცავდა შეარადებული აჯანყებათა და დემონსტრაციების ორგანიზატორებსა და მონაწილეებს ოქტომბრის რევოლუციის შემდეგ იგი მეცნიერულ მოღვაწეობას ეწეოდა კთხულობდა ახალი ფილოსოფიის კურსს ტულის პედ-ინსტიტუტში, სასამართლო მკერმეტყველებას მოსკოვის სოტყეის სახელმწიფო ინსტიტუტში 1921 წლიდან თბილისში დასახლდა კთხულობდა ლექციებს თსუ იურიდიულ ფაკულტეტზე იყო სამოქალაქო სამართლის კათედრის გამგე ამავე უმაღლეს სასწავლებელში (1937) და სისხლის სამართლის კათედრის პროფესორი. პქონდა საჯარო გამოხ-ვლები ლიტერატურისა და ხელოვნების საკთხებზე.

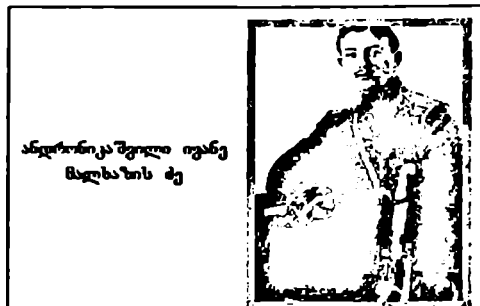

ანდელულაძე 1961
თბილისი - 572,
ოზურგეთი - 478,
ბათუმი - 133.

ანდელულაძეთა გეაროს შესახებ თქმულებები საგვანწრინა ქალ-ბატონმა ღია ანდელულაძემ დღეს, მართალია ანდელულაძეები გურიის მკვიდრი არიან. მაგრამ გეაროში შემორჩენილია გადმოცემა, რომ წინაპრები აქ სხვა კუთხიდან არიან მოსულები XVI საუკუნეში. გადმოცემის მიხედვით, ანდელულაძეები საეკლესიო პირები ყოფილან თვენჯ, როგორც საეკლესიო გლეხები, ისე აზნაურები შირაქული წინაპარი თურმე წყლის პირას ცხოვრობდა. ღამით სოზმარი უნახავს. თუ არ გაეროდებოდა საცხოვრისს, მის ოჯახს უბედურება არ ასცდებოდა. თანაც, რჩევა მიეცა, წასულოყო იქ. სადაც ეახი ხარობდა. ასეთი ადგილი სოფელი ბახვი ყოფილა. განთქმული შესანიშნავი ყურძნის ღიშით - ჩხავერით. წინაპარი ბახეში დასახლებულა. ენახი მოუშენებია და სალოცავი აუგია. სასულიერო სამსახური ეაუიშვილზე გადადიოდა. ანდელულაძეებს ეაუი ადარ ჰყოლიათ, ქალიშვილი კი ქიქოძესათვის მოუთხოვებია. სწორედ, ამ ქიქოძეს გაუგრძელებია საეკლესიო საქმიანობა. ცნობილია, რომ ქიქოძეებიც სამღვდელო მოხელეები იყენენ და XIX საუკუნეში ჰყავდათ დიდი საზოგადო მოღვაწე გაბრიელი (ქუთაისში) ეპისკოპოსი. ამის თაობაზე საუბრობდა ხოლმე ბატონი გეოგრაფი ქიქოძე შემთხვევითი არ უნდა იყოს. რომ სწორედ გაბრიელ ქიქოძემ ითავა მშობლიურ სოფელში ეკლესიის აგება. მშენებლებად მოიწვია იმხანად განთქმული ოსტატები. ძმები ბერიკაშვილები. სახელოვანი მომღერალი და მეცნიერი ნოდარ ანდელულაძე ამბობდა, რომ ანდელულაძეები ჭანები ყოფილან. მეგრულ-ჭანები შავი ზღვის სამხრეთ სანაპიროზე ცხოვრობდნენ და თამარ მეფის დროს ტრაპიზონის იმპერიის ძირითად მოსახლეობას წარმოადგენდნენ. გადმოცემით წინაპრებს წყლის პირს უკავშირებს, მისდევდნენ მეენახეობას. გეარგამოცევილი ანდელულაძეები სახელებიან გურიისში-ბახეში და სხვა.

ანდელულაძე ნიკოლოზ პორფილეს ძე (1902 წ.) იყო ათზე მეტი ნაშრომის ავტორი. მკონდა წიგნები ისტორიაში. პედაგოგიკაში, ტექნოლოგიაში.

როგორც ბერი სხვა ანდელულაძე ისიც კარგად მღეროდა. მისი ხმა მზავადა გოგი დოლიძისას (მამით ახლო ნათესავი იყო). მომხიბლავი პიროვნება და განთქმული თამადა გახლდათ.

ჰყავდა სამი შვილი.

ანდელულაძე ღია დაიბადა 1931 წლის 2 აპრილს თბილისში. დაამთავრა თბილისის მე-5 ქალთა სკოლა წარჩინებით. შემდეგ თსუ ფილოლოგიის ფაკულტეტი. მუშაობდა შ. რუსთაველის სახელობის ქართული ლიტერატურის ინსტიტუტში უფროს მეცნიერ-მუშაკად. იყო ეროვნული ხელისუფლების განათლების მინისტრი. გამოქვეყნებული აქვს 2 წიგნი, 5 კრებული, სტატიები ლიტერატურაზე, ისტორიაზე, ხელოვნებაზე, განათლებაზე, პოლიტიკაზე. მისი ძმაა





ანდლულაძე ლევან ნიკოლოზის ძე, დაბადებული 1935 წელს თბილისში. სპორტის დამსახურებული მოღვაწე. სხვადასხვა დროს ქალაქის, რესპუბლიკის, კავშირის ჩემპიონატზე (კრიეში) გამარჯვებული. დააარსა 5 სპორტული სკოლა. 1975-82 წლებში ყოველწლიურად ამზადებდა 10-12 სპორტის ოსტატს.

მუშაობდა რესპუბლიკის სპორტკომიტეტში. პყავდა ერთი ვაჟი (აწვარდაცვლილი).



ანდლულაძე ნანა ნიკოლოზის ასული, დაიბადა 1937 წელს თბილისის ქალთა მე-5 საშუალო სკოლის დამთავრების შემდეგ (1954) უმაღლესი განათლება მიიღო სულხან-საბა ორბელიანის (პუშკინის) სახელობის პედაგოგიურ ინსტიტუტში (1959).

მუშაობდა დაიწყო 1960 წლიდან თბილისის კონსერვატორიასთან არსებულ ნიჭიერთა ათწლიელში პოინერხელმძღვანელობიდან, მუშაობდა კალინინის რაიონის კულტურის მუშაკთა პროფკავშირის თავმჯდომარედ. 1971

წელს იმ ხანად კალინინის რაიონის აღმასკომის საორგანიზაციო განყოფილების გამგედ. პასუხისმგებელ მდივნად: აღმასკომის (1972-90) თავმჯდომარის მოადგილედ.

1994-96 წლებში არჩეული იყო საქართველოს პარლამენტის მთავარ სპეციალისტად. ამჟამად თბილისის კულტურულ-საგანმანათლებლო დაწესებულებების მუშაკთა პროფკავშირის გაერთიანებული კომიტეტის თავმჯდომარეა.

1972-90 წ.წ. 14-ჯერ იყო არჩეული რაიონის საბჭოს დეპუტატად, აღმასკომის წევრად (1968-1980). იყო კალინინის რაიონის რელიგიის და კულტურის ძეგლთა დამცველი კომისიის თავმჯდომარედ.

ანდლულაძე მიხეილ პორფილეს ძე, დაიბადა სოფელ ბახეში 1932 წელს. საშუალო განათლება მიიღო იქვე მონაწილეობა მიიღო საბჭოთა კავშირ-იპონის ომში.

დაბრუნებული დაქორწინდა. მუშაობდა სკოლაში ფიზ-აღზრდის მასწავლებლად და სწავლობდა დაუსწრებლად თბილისის ტექნიკურ უნივერსიტეტში.

1951 წელს მოულოდნელად გარდაიცვალა. იყო მრავალმხრივ განვითარებული, ნიჭიერი და ზრდილი ადამიანი.

ხატავდა, პქონდა მცირე გამოგონებებიც. ზეთის საღებავებით შექმნილი მისი სურათები ცხადყოფს მის თეითნაბად ნიჭს. დარჩა ორი მცირეწლოვანი შვილი - ნიკოლოზი და ბადრა.

ანდლულაძე - ბახეს მცხოვრები. ემართა ქუთაისის საყდრის ბეგარა - ხუთ[ა]თა კუმხალაურის ფუძის ოცი ჩითახური (1558 წ. შდ-626).

ანდლულაძე ამინდარ - ბახეს მცხოვრები, პყავს [სახლიკაცი] ზაგლა, ემართა ქუთაისის საყდრის ბეგარა: თხუთმეტი ჩითახური, ერთი საკლავი, ერთი ქათამი, ერთი ფსომიარე ღომი, ხუთი სარწყავი ღვინო, სამი პური და ოჩის სამსახური (1558 წ. შდ-626).

ანდლულაძე ზაფლა - [სახლიკაცი] ამინდარ ანდლულაძისა, იხ.

ანდლულაძე თვალა - ბახეს მცხოვრები, ემართა ქუთაისის საყდრის ბეგარა: ხუთი ჩითახური, ერთი საკლაეი, ერთი ქათამი, ერთი ფსომიარე ღომი, ხუთი სარწყაეი ღვინო, სამი პური, ოჩის სამსახური (1558 წ. შდ-626).

ანდლულაძე ილართონ - ბახეს მცხოვრები, ემართა ქუთაისის საყდრის ბეგარა: ხუთი ჩითახური, ერთი საკლაეი, ერთი ქათამი, ერთი ფსომიარე ღომი, ხუთი საწყაეი ღვინო, სამი პური, ოჩის სამსახური (1558 წ. შდ-626).

ანდლულაძე კაკალა - ბახეს მცხოვრები, ემართა ქუთაისის საყდრის ბეგარა: ხუთი ჩითახური, ერთი საკლაეი, ერთი ქათამი, ერთი ფსომიარე ღომი, ხუთი საწყაეი ღვინო, სამი პური, ოჩის სამსახური (1558 წ. შდ-626).

ანდლულაძე ღომა - ბახეს მცხოვრები, მასა და მის ძმებს ემართათ ქუთაისის საყდრის ბეგარა: თორმეტი ჩითახური, ერთი საკლაეი, ერთი ქათამი, ერთი ფსომიარე ღომი, ხუთი საწყაეი ღვინო, სამი პური, ოჩის სამსახური.

ანდლულაძე მამისთვალა - ბახეს მცხოვრები, ემართა ქუთაისის საყდრის ბეგარა: ხუთი ჩითახური, ერთი საკლაეი, ერთი ქათამი, ერთი ფსომიარე ღომი, ხუთი საწყაეი ღვინო, სამი პური და ოჩის სამსახური (1558 წ. შდ-626).

ანდლულაძე მამისმამა - ბახეს მცხოვრები, ემართა ქუთაისის საყდრის ბეგარა: ექვსი ჩითახური, ერთი საკლაეი, ერთი ქათამი, ერთი ფსომიარე ღომი, ხუთი საწყაეი ღვინო, სამი პური და ოჩის სამსახური (1558 წ. შდ-626).

ანდლულაძე მახარა - ბახეს მცხოვრები, [სახლიკაცი] ოქროპორ ანდლულაძისა.

ანდლულაძე ოქროპირი - ბახეს მცხოვრები, პყაეს [სახლიკაცი] მახარა, მასთან ერთად ემართა ქუთაისის საყდრის ბეგარა: თორმეტი ჩითახური, ერთი საკლაეი, ერთი ქათამი, ერთი ფსომიარე ღომი, ხუთი საწყაეი ღვინო, სამი პური, ოჩის სამსახური (1558 წ. შდ-626).

ანდლულაძე ქემაზა - ბახეს მცხოვრები, ემართა ქუთაისის საყდრის ბეგარა: ხუთი ჩითახური, ერთი საკლაეი, ერთი ქათამი, ერთი ფსომიარე ღომი, ხუთი საწყაეი ღვინო, სამი პური და ოჩის სამსახური (1558 წ. შდ-626).

ანდლულაძე ყიზია - ბახეს მცხოვრები, ემართა ქუთაისის საყდრის ბეგარა: ხუთი ჩითახური, ერთი საკლაეი, ერთი ქათამი, ერთი ფსომიარე ღომი, ხუთი საწყაეი ღვინო, სამი პური და ოჩის სამსახური (1558 წ. შ-626).

ანდლულაძე დავით იასონის ძე (3 [15].X. 1895, სოფ. ბახეი,

ახლანდელი ოზურგეთის რ-ნი - 29.XI.1973, თბილისი), მოძღვრული (დრამ. ტენორი), სსრკ სახალხო არტისტი (1950). ზ. ფაღლაშვილის სახელობის პრემიის ლაურეატი (973). 1925 წელს დაამთავრა თბილისის კონსერვატორია (პროფ. ე. ერონსკის კლასი), 1926 წელს საოპერო თეატრის სცენაზე შედგა მისი დებიუტი (როჩარდი, ვერდის „ბალ-მასკარადი“). ამავე სეზონში შეასრულა კანოს (ლეონკაეალოს „ჯამ-ბაზუბი“), რადამესის (ვერდის „აიდა“) და კეარადოსის (პუჩინის „ტოსკა“) პარ-



ტიები. 1927-1929 წლებში დ. ანდლულაძე მოსკოვის სტანისლავესკის თეატრის სცენაზე მღეროდა ლევიკოს (რიმსკი-კორსაკოვის „მაისის ღამე“), რუდოლფის (პუჩინის „ბოჰემა“), გრიგორის (მუსორგისკის „ბორის გოდუნოვი“) და სხვა პარტიებს. 1929-1933 თბილისის საოპერო თეატრში შექმნა ღონ-ხოზესა და გერმანის ეოკალურ-სცენური სახეები. 1933-1935 წლებში დ. ანდლულაძე სსრკ დიდი თეატრის სოლისტი იყო. იქ პირველად შეასრულა მანრიკოს (ვერდის „ტრუბადური“) და რაულის (მაიერბერის „პუგენოტები“) პარტიები. 1935 წლიდან კი კვლავ თბილისს დაუბრუნდა. მის მიერ განსახიერებულმა აბესალომმა (ფალიაშვილის „აბესალომ და ეთერი“) მაკალი შეფასება დაიმსახურა ქართული ხელოვნების დეკადაზე მოსკოვში (1937). 1947 წელს ტარიელის პარტიის (შშველიძის „ამბავი ტარიელისა“) შესრულებისთვის სსრკ სახელმწიფო პრემია მიენიჭა. 1949 წელს იმდღერა ოტკლის პარტია ვერდის ამავე სახელწოდების ოპერაში. ფართო დიპლომატიური, ლამაზი ტემბრის დრამატული ტენორი. აქტიური ნიჭი და სცენური გარეგნობა ხელს უწყობდა მას, შეექმნა მუსიკალურ-სცენური სახეების მდიდარი გაღერვა მომღერალმა გასტროლებით შემოიარა სსრკ-ს მრავალი ქალაქი. 1946 წლიდან თბილისის ვ. სარაჯიშვილის სახელობის კონსერვატორიის პედაგოგი იყო (1958 წლიდან - პროფესორი). ანდლულაძის მოწაფეები არიან ზურაბ ანჯაფარიძე, ნოდარ ანდლულაძე, ზურაბ სოტკილაძე.



ანდლულაძე გასილ აღექვის ძე (15 [18].IX. 1898, ქ. ოზურგეთი - 14.IX. 1958, თბილისი), თერაპევტი, მედიცინის მკვნიერებათა დოქტორი (1939), პროფესორი (1939), საქართველოს მეცნიერების დამსახურებული მოღვაწე (1957). 1931 წელს დაამთავრა თბილისის სახელმწიფო სამედიცინო ინსტიტუტი. 1938-42, 1943-58 წლებში განაგებდა თბილისის სახელმწიფო სამედიცინო ინსტიტუტის პრიპედეკტიკული თერაპიის კათედრას 1938-42, 1943-47 წლებში - თბილისის ექიმთა დახელოვნების ინსტიტუტის შინაგან სწულებათა კათედრას 1942-43 წლებში იყო ყორიზისა და ჩრდილო კავკასიის ფრონტების მთავარი თერაპევტ-ტოქსიკოლოგი. ვ. ანდლულაძე იკვლევდა პაპრტონიული დაავადებების საკითხებს შეადგინა სახელმძღვანელო მომწამვლო ნიუთიერებებით დაზიანებათა პათოლოგია და თერაპია (1957).



ანდლულაძე ნოდარ დავითის ძე (დ. 13.XII.1927, თბილისი) მომღერალი (რამ. ტენორი), საქართველოს სახალხო არტისტი (1965). დ. ანდლულაძის შვილი და მოწაფე ახალგაზრდობის VI საერთაშორისო ფესტივალის ლაურეატი (მოსკოვი, 1958). ფილოლოგიის მეცნიერებათა კანდიდატი (1954). ანდლულაძის დებიუტი თბილისის საოპერო სცენაზე შედგა 1956 წელს (ხოზე. ბიხეს „კარმენი“). პარალელურად იგი მოღვაწეობდა, როგორც პედაგოგი თსუ-ში (1953-1959), 1961-

62 წლებში მიაელინეს სტაჟიორად მილანის საოპერო თეატრ ღა-სკალაში (პედაგოგი ვ. ბარა).

ნ ანდელუაძეს ქართულ რესუკა და საზღვარგარეთელ ოპერებში შესრულებული აქვს პარტიები: აბესალომი, მალხაზი (ზ. ფალიაშვილის „აბესალომ და ეთერი“, -დაისი“), ტარიელი (მშველიძის „ამბაეი ტარიელია“), გერმანი (ჩაიკოვსკის „პიკის ქალი“), რადამესი, მანრიკო, პერცოვი (ვერდის „აიდა“, -ტრუბადური“, -როგო-ლეტო“), ედგარი (დონიკეტის „ღუქია ღი ღამერ-მერი“), კანო (ლეონკავალოს „ჯამბაზები“), ტერიდუ (მასკანის „სოფლოს პატიოსნება“), ლოუნგინი (ვაგნერის -ლოუნგინი“) და სხვ. 1968 წლიდან ანდელუაძე თბილისის ე. სარაჯიშვილის სახელობის სახელმწიფო კონსერვატორიის პედაგოგია (ქსე. ტ. I, გვ. 452



ანდელუაძე დაეით ალექსანდრეს ძე, რეჟისორი, ახმეტელის თეატრის სამხატვრო ხელმძღვანელი. დაიბადა თბილისში 1956 წ. 11 იანვარს. მშობლები: გულიკო კაცსაძე ალექსანდრე ანდელუაძე მეუღლე - მია ზედგინძე (1959). შვილები: ანა (1985), ალექსანდრე (1995), დაამთავრა თსთი (1982), იყო საქართველოს ტელევიზიის (1982-85), მარჯანიშვილის თეატრის (1985-96) რეჟისორი. ახმეტელის თეატრის რეჟისორი და სამხატვრო ხელმძღვანელია 1998 წლიდან არის ღამდემელი რეჟისორი სპექტაკლებისა: „თათალი“ (სს. ორბელიანის -სიბრძნე სიცრუისას“ მიხედვით), ი. ჭავჭავაძის -განდევილი“, ნ. ბარათაშვილის „ბედი ქართლისა“, გ. რობაქიძის -გრაალის მცველინი“, -სტელა და აეი სულ“ (ბ. შაჟს -პიგმალიონის“ მიხედვით), -დიდოსტატი“ (კ. გამსახურდიას -დიდოსტატის მარჯვენის“ მიხედვით), ლ. თაბუკაშვილის -შენსკენ საეალი გზები“, -ოცდამეთურამეტე“ (უ. შექსპირის -ამილეტისა“ და სტოპარდის -როცენკარსკი და გილდეკისტერნი მეკლარნი არიან“ მიხედვით), პ. პინტერის -ღალატი“, ფ. დიურენმატის -მეორედ მოსეღა ანუ მილიარდერის ეიზიტი“. არის კ. მარჯანიშვილის პრემიის ღაურეატი (1990), -რეჟისორთა ღივის“ ერთ-ერთი დამფუძნებელი და არჩეული ხელმძღვანელი (1993). მისი სპექტაკლი -ოცდამეთურამეტე“ წარდგენილი იყო სახელმწიფო პრემიაზე.



ანდელუაძე ჯონი ალექსანდრეს ძე, დაიბადა 1939 წლის 22 იულისს, ქობულეთში. დედა - მარამ მიხეილის ასული ინწორველი, დიასახლისი. გარდაიცვალა 1974 წელს. მამა - ალექსანდრე იასონის ძე ანდელუაძე, სწავლული აგრონომი და ინჟინერ-ტექნოლოგი 1928-1990 წლები. მოღაწეობდა ქობულეთის რაიონში. წლების მანძილზე იყო ცეცხლადურის ჩაისა და ციტრუსების მეურნეობის, ხოლო შემდეგ სხეადასხეა ჩაის ფაბრიკის დირექტორი. გარდაიცვალა 1002 წელს. მიღებული პქონდა მთაერობის მრავალი ჯილდო. 1957 წელს ჯ. ანდელუაძემ დაამთავრა ქობულეთის №1 საშუალო სკოლა, ხოლო 1968 წელს - საქართველოს სუბტროპიკული მეურნეობის ინსტიტუტი სოფლის მეურნეობის პროდუქტთა ტექნოლოგის სპეციალობით. 1965 წლიდან დღემდე მუშაობს სააკციო საზოგადოება -კრისტალში“ (ყოფილი

სამტრესტის საწარმოო კომბინატი - სპირტი-ლიქიორ-არჩის საწარმოო გაერთიანება) შპს პროდუქციის საამქროს უფროსად. არის არყების „ტარხუნა“. „სარაჯიშვილი“ და სხვათა ერთ-ერთი ავტორი. პეკეს მეუღლე და ორი ვაჟიშვილი. მეუღლე - ლია გლადიშვირის ასული ადგიშვილი. პროფესიით ფარმაცევტი. თბილისის სახელმწიფო სამედიცინო ინსტიტუტის პროფესორი. ფარმაცევტულ მეცნიერებათა დოქტორი. დაბ. 1942 წ. ეაიშვილი - ალექსანდრე ჯონის ძე ანდლულაძე დაბ. 1967 წელს. პროფესიით ფარმაცევტი. მუშაობს ფარმაცევტულ ფირმა „ლეჩივა-გეოში“. ცოლშვილანია მეუღლე - ეკა ჯემალის ასული ხარატიშვილი, უურნალისტი შეილები - ლადო (1993 წ.) და თინათინი (2001 წ.). არის 4 სამეცნიერო შრომის ავტორი. ეაიშვილი - გლადიშვირ ჯონის ძე ანდლულაძე დაბ. 1972 წ. პროფესიით მედიცინე-ტექნოლოგი აქამად სწავლობს თსსუ-ს ფარმაცევტულ ფაკულტეტზე და მუშაობს ფარმაცევტულ ფირმა „ლეჩივა-გეოში“. მეუღლე ოლიგო ლევანის ასული ბურჯანაძე ეკიბი. ქალიშვილი - ლია (1989 წ.).



ანდლულაძე ალექსანდრე ჯონის ძე, დაბ. 1967 წლის 20 აპრილს თბილისში. დედა - ლია გლადიშვირის ასული ადგიშვილი. დაბ. 1942 წელს. პროფესიით ფარმაცევტი - თბილისის სახელმწიფო სამედიცინო ინსტიტუტის პროფესორი. ფარმაცევტულ მეცნიერებათა დოქტორი. მამა - ჯონი ალექსანდრეს ძე ანდლულაძე დაბ. 1039 წელს. პროფესიით მედიცინე-ტექნოლოგი. სააქციო საზოგადოება „კრისტალის“ შპს პროდუქციის საამქროს უფროსი.

1984 წელს დაამთავრა თბილისის უშინსკის სახელობის №1 ექსპერიმენტული სკოლა წარჩინებით. იმავე წელს შევიდა ხარკოვის ნაციონალ-ფარმაცევტულ აკადემიაში. შემდეგ გადმოვიდა და 1989 წელს დაამთავრა თბილისის სახელმწიფო სამედიცინო უნივერსიტეტის ფარმაცევტული ფაკულტეტი. 1989-95 წლებში მუშაობდა რესპუბლიკის მთავარ სააფთიაქო ბაზაში განყოფილების გამგედ, შემდეგ - ფარმაცევტულ ფირმა „კრისტალში“. ამჟამად მუშაობს ფარმაცევტულ ფირმა „ლეჩივა-გეოში“. გამოქვეყნებული აქვს 4 სამეცნიერო ნაშრომი. მეუღლე - ეკა ჯემალის ასული ხარატიშვილი. დაბ. 1972 წელს. უურნალისტი, პეკეს ორი შვილი - ლადო (1992) და თინათინი (2001).



ანდლულაძე გლადიშვირ ჯონის ძე, დაიბადა 1972 წლის 29 იელისს ქობულეთში.

დედა - ლია გლადიშვირის ასული ადგიშვილი-ანდლულაძისა, თბილისის სახელმწიფო სამედიცინო უნივერსიტეტის პროფესორი - ფარმაცევტულ მეცნიერებათა დოქტორი, დაბადებულია 1942 წელს. მამა - ჯონი ალექსანდრეს ძე ანდლულაძე დაბადებული 1939 წელს. მედიცინე-ტექნოლოგი, თბილისის სააქციო საზოგადოება „კრისტალის“ შპს პროდუქციის საამქროს უფროსი.

1978 წელს შევიდა და 1988 წელს დაამთავრა თბილისის უშინსკის სახ-

ელობის №1 ექსპერიმენტული საშუალო სკოლა. 1990 წელს ჩაირიცხა მოსკოვის საკავშირო კვების მრეწველობის ინსტიტუტში, სადაც ისწავლა 3 კურსი. მე-4 კურსიდან გადმოვიდა და 1997 წელს დაამთავრა საქართველოს აგრარული უნივერსიტეტის ტექნოლოგიისა და მეტალურგია-მეცნიერების ფაკულტეტის სრული კურსი მედიცინა-ტექნოლოგიის სპეციალობით. 1990-2000 წლებში მუშაობდა საჯარო საზოგადოება „კრისტალში“. 2000 წლის იანვრიდან მუშაობს ფარმაცევტულ ფირმა „ელქინა-გეოში“. პარალელურად სწავლობს თბილისის სახელმწიფო სამედიცინო უნივერსიტეტის ფარმაცევტულ ფაკულტეტზე.

თავისუფლად ფლობს რუსული ენას, საკმაოდ იცის ინგლისურიც. შეუძლია კომპიუტერზე მუშაობა. მიღებული აქვს მუსიკალური განათლება. თამაშობდა ფეხბურთს და წყალბურთს. ცოლი-შეილანია. მკუდლე ოლიგო ლევანის ასული ბურჯანაძე დაბ. 1972 წელს, ექნია პაკეთ ქალიშვილი, 12 წლის ღია ანდლულაძე

ანდლულაძე თამაზ ვლადიმერის ძე, დაიბადა ოზურგეთის რაიონის სოფელ მატყაეში 1940 წლის 14 თებერვალს პირველდაწყებითი განათლება მიიღო აღნიშნული სოფლის საშუალო სკოლაში, რომლის დამთავრების შემდეგ სწავლა განაგრძო თბილისის კულტ-საგანმანათლებლო სასწავლებელში საგუნდო ხელოვნების განყოფილებაზე. კონსერვატორიის დამთავრების შემდეგ მუშაობდა დაი-წყო ს. ზაქარიაძის სახ. კულტ-საგანმანათლებლო სასწავლებელში.



ხოლო შემდეგ - თბილისის მე-3 სამუსიკო სასწავლებელში გუნდის დირიჟორისა და საგუნდო საგნების პედაგოგად.

1972 წლიდან მუშაობს საქალაქო საბჭოს აღმასკომის კულტურის სამმართველოს სისტემაში (ახლანდელი თბილისის მერიის კულტურის საქალაქო სამსახური). 1973 წლიდან ჯერ მე-15 სკოლის, ხოლო დღემდე ზ. ანჯაფარიძის სახელობის №28 სამუსიკო სკოლის დირექტორად.

მუშაობის ამ პერიოდში მან თავი გამოიჩინა, როგორც ენერგიულმა, საქმიანმა, ინიციატივიანმა ხელმძღვანელმა, მას უნარი შესწევს, პროფესიონალური სწორი მიმართულება მოსცეს მუშაობას, სწორად შეაფასოს შექმნილი ვითარება. მოახდინოს დროული და სწორი რეაგირება.

თამაზ ვლადიმერის ძე ანდლულაძე წლების მანძილზე ეოკალურ ანსამბლ „გორდელას“ თუ საზოგადოებრივ საქმიანობაში მღვწეულ წარმატებებსათვის დაჯილდოებულია მთავრობის სხვადასხვა ჯილდოებით.

1968 წელს მიღებული აქვს ახალგაზრდობისა და სტუდენტთა IX მსოფლიო ფესტივალზე ლაურეატის წოდება და ოქროს მედალი „ორფეოს“ 1972 წელს დაჯილდოვდა ალექ პრემიით, ხოლო იმავე წელს მიენიჭა საქართველოს სსრ დამსახურებული არტისტის საპატიო წოდება.

1980 წელს თ. ანდლულაძის ინიციატივით გაიხსნა საგუნდო ხელოვნების განყოფილება, რომლის აღზრდილები წარმატებით აგრძელებენ სწავლას სამუსიკო



სასწავლებლებსა და კონსერვატორიაში და დღეს სიჭიქე დიობარებად გვევლინებიან. წლები მანძილზე მუშაობდა ბიჭუნათა ანსამბლ „მართვეს“ ლობჯინაძე, ხოლო 1990 წლიდან თამაზ ანდელუაძის ხელმძღვანელობით ჩამოყალიბდა ანსამბლი „ბიჭები“. რაშიც დიდი წარმატებით სარგებლობს, როგორც ჩვენს ქვეყანაში. ასევე მის ფარგლებს გარეთაც. 1999 წელს ქართული ხალხური სიმღერა „ოქსესის“ მიერ აღიარებული იქნა მსოფლიო ფოლკლორის შედეგად. რაშიც სხვებთან ერთად დიდი დამსახურება თ. ანდელუაძეს ეკუთვნის. იგი ერთ-ერთი დამსუკეობელია საერთაშორისო ფოლკლორის ცენტრისა, რომელიც მსოფლიოს სხვადასხვა ქვეყანაში ეხიებს და აღადგენს ქართული ხალხური სიმღერების უნიკალურ ჩანაწერებს.

ანდელუაძე ნუგზარ ილარიონის ძე. ქართული შუასაუკუნეების ხუროთმოძღვრება. დ. 10.06.1933. ბათუმი. მშობლები: დედამთავარი ანდელუაძე ილარიონ ანდელუაძე, მკვლევარი - მანანა ქადაგოვილი. შვილები: ვახტანგი (1960), ორაკლი (1969). სწავლობდა თბილისის სახელმწიფო თეატრალურ ინსტიტუტში სამსახიობო ფაკულტეტზე (1952-56). პედაგოგები: დ. ალექსიძე, გ. ლორთქიფანიძე. ს. ზაქარაძე, მ. შრეელიშვილი, ა.კ. ვასაძე. იყო ქართული ხელოვნების ისტორიის ინსტიტუტის სტაჟიორი (1960-62) საქართველოს არქიტექტურის კაპიტალის წევრი 1981 წლიდან ძირითადი სამუშაოები: „თარის მონასტრის ხუროთმოძღვრული ანსამბლი“, თბ. (1976); მცხეთის ჯვარი, თბ. (1983), ალავერდი, თბ. (1984). „წილქნის ტაძარი“. „საბჭოთა ხელოვნება“, №6, თბ. (1984). გუდალეის ტაძარი - „ძველის მეგობარი“. №35, თბ. (1974). ქართული სამრეკლოები, თბ. (1982). ვახტანგ ბერიძე - „საბჭოთა ხელოვნება“, №6, თბ. (1974). ქართული და სასაზღვრო ხელოვნების ისტორიიდან, თბ. (1977). სტატიები კრებულებში: „საქართველოს ძველთა ნუსხა“, ტ. 5, თბ. (1990). მიკროაფიშები - ქართული არქიტექტურა, ტ. I, 1994, ტ. II, 1996, ტ. III, 1997. ქ. ლეიფენი მონაწილეობდა ქართული ხელოვნებისადმი მიძღვნილ II და III საერთაშორისო (თბ. 1977, 1980), ამიერკავკასიის ხელოვნებისადმი მიძღვნილ (ანტალია, 1979, 1980) სიმპოზიუმებში. არის თსსა და ხელოვნების ისტორიის ინსტიტუტის სამეცნიერო საბჭოს წევრი. 1971 წლიდან - ხელოვნებათმცოდნეობის კანდიდატი. 1983 წლიდან - დოცენტი. მუშაობს თსსა ხელოვნების ისტორიისა და თეორიის კათედრის გამგედ. საქართველოს მეცნიერებათა აკადემიის გ. ჩუბინიშვილის სახ. ქართული ხელოვნების ისტორიის ინსტიტუტის უფროს მეცნიერ-თანამშრომლად. ხელოვნების ისტორიის კერძო კითხვებს თსსა სახეითი ხელოვნების ფაკულტეტზე მისი ბიოგრაფია შეტანილია ენციკლოპედიაში „საქართველო“, ტ. I, 1998.

თამარ ანდელუაძეს - ძველი ხატის თანამლოცველს..“

- თამარ! - ასახა გიორგი ლეონიძემ.

- ამოდი, გოგლა! - უპასუხა მეორე სართულის აივნიდან მანდილოსანმა.

- მესქარება.

- მაშ. რატომღა შეწყვიდი?!

- მიუგოთხე. გაიფოს. რომ უპატრონო არა ხარ.



მარტო არასდროს უცხოურია მარტოხელა თამარ ანდლულაძეს. მისი ბინის კარი მუდამ ღია იყო. მისი დახმარების ხელი - მუდამ გაწვდილი. მისი გაისწონასწორებელი. ჭკვიანი რჩევა-დაროება - სუკორო, ამიტომ ახსოვო. ამ წყროლითაც მათ ეგებოანები. ისინი ბერნი არიან. ამათგან იქიქეყნად წასულები თავის სათქმელს თამარ ანდლულაძისათვის ნაიუქარი წიგნების მინაწერებიდან გეკარნახობენ. ჩიენი ამოცანაც ამით ადვილდება. მათი სიტყვები იწერებოდა მაშინ.

როცა ურთიერთობები გასადაეებული იყო, როცა უღირსებს და ღირსეულებს ერთმანეთისაგან არჩევდნენ აქა-იქ მაშინაც ისმოდა: „ჩემო კარგო და საყვარელო“. მგერამ თამარ ანდლულაძის მიერ საჩუქრად მიღებულ წიგნებზე. მტწილად. ეპითეტები ამოიკითხება. ამათგან ერთი - „ქართული“ იქცეეს ყურადღებას და, თავისი სიხშირის მოუხედავად, ტაეტოლოგიაზე არ დაგაფოქრებს დღეს, როცა გაცხადდა თეთრი და შავი. სიტყვები, ეპითეტები სწორი მისამართით განლაგდნენ. თამარ ანდლულაძის, შუიძლება ითქვას, მდიდარ საოჯახო ბიბლიოთეკაშიც - ამ ჩანაწერებში, სიწინდელშემონახული აზრებია გამობატული.

რა იმულები უნდა გაეცა დეოდა თამარს, რომ რამდენიმე ასეული ჩანაწერის გასწერიე ერთნაირად მინიშნებული სიტყვა მინც ბრწინაეს ამას წერს ყველა და ამ ყველაში XX საუკუნის სიტყვის დიდოსტატები და მცნიერებია. აი, რამდენიმე მათგანი: „ქართველი ქალის ყველა სიკეთია ერთობლოე განსახიერებას. ქართული მწერლობის მოამაგეს“ - სხვაგან: „ქართულის ტრფიადლს მეგობარს; უერთგულეს მზრუნველს. ჭეშმარიტ დეობილს ქართული მწერლობისას... ქართული სიტყვისთვის დამწეარს.“

მრავალი ასეული წელი მეშაიბდა თამარ ანდლულაძე საქართველოს მწერალთა კეშორში და შერე უურნალ მნათობის“ სამკანორო განყოფილებას ხელმძღვანელობდა წიგნის მინაწერებზე დარჩა მისი პროფესიული დეაწლის შეფასება: „ნიჭიერ ქალს. საუცხოო ლიტერატორს. ჩემს პირველ კრიტიკოსს. ჩემს უპირველეს მცენატს. საუკეთესო სტილისტს. ჭკვიან ქართველ ქალს განსწავლულს. შესანიშნავ ქართველ მწიგნობარს. სამაგალითო უურნაღისტს.“

თბილ აურას უქმნიდა, ალბათ. ყოველი მხრიდან შემორტყმული წიგნებიდან მომდინარე ეს აზრებიც: „ჩემს გულთან შეზრიდლ თამარს. სულით მდიდარს. გრძობათა საღაროს. ქართული კვემამოსილების, ქალური სისკეტაკის ჩემეულ კტალონს.“ - უფრო მეტს აეაღებდა ის, რომ შეუმჩნეველი არ დარჩენილა მისი სულიერება, მისი სიმეარე და შეხედულებები: „ღიღებულ პატრონოტ ქართულ ქალს. ეროენულს. საქართველოს ქობაგს.“

სხვისთვისაც თეაღსაჩინო ეს თვისებები ოჯახიდან გამოჰყეა და ცხოერე-



ბამ გამოძერწა მასში. ჭკეიანი მშობლები, ჯეკეა, თუმცა ამან დარდი არ შეუძცირა. დედის მხრიდან 4 განსწავლული ბიძა - რეპრესირებული: იგივე ბედი ერგო შეოდ დაში ერთადერთ ძმას - გაიოხს.

დარდი და ყოჩჩი კყოლ სკულში ადამიანებისადმი სიყვარულად და ქვეყნისათვის ღვაწლად ჩამოყალიბდა - ოჯახის ფეხეშიც იყო ეს თვისებები. რაც ერთი დეტალითაც (ჩხადლება: მაგადანში გადასახლებული ძმის შრომითი დანაზოგი მეტყიდრობით თამარს გადმოეცა იმ 5000 მანეთის შინაარსში. ადბათ, გაიოხის შინ დაბრუნების ოცნებაც იყო.

დეიდა თამარმა, თუმც საჭიროება დიდი ჰქონდა, ამ ფულით მშობლიურ სოფელში (ბასილეთი) პატარა მდინარე ყურეფაზე ხიდი გადო. ხიდები... თამარ ანდლულაძის სახლში ყოფილან სტუმრად: თამარ ცოკიშვილი ქსენია სიხარულიძე, მარიჯანა, ქუოეან დოქსიაიძე, მაყაღა მრეელი, შვილი, გიორგი ლეონიძე, გლაკ-ტიონი, სიმონ ნიქოიანი, პაეღე ინგოროყვა, ლეეან გოთუა, შადღეა აფხაიძე, აკაკო გაწერღლა, ბესარიონ უღენტე, ანტონ წულეუკიძე--

ერთი ჯიღდო ჰქონია მხოლოდ და ისიც მასწავლებლის სახელობისა - ივანე ჯავახიშვილის მედალო.

დეიდა თამარს ექახხი, რადგან ბავშეობიდან ეიცნობდი ჩემი წიგნისმოყვარული დედის - ოყლა უღენტისა და მეგობრის - ლია ანდლულაძის გამო. იგი ყველა თაობასთან ახლობლიობდა, მოძღერად გეესახებოდა. წავიდა ჩვენგან და წაიღო ჩვენს უბედური სამშობლოს დიდი დარდი. ეს წერილი ისეე მისი მეგობრების ჩანაწერებით მინდა დავასრულო:

გოორგი ლეონიძე: *ქედანივით წყნარ ქართულ ქალს - ანდლულაძე თამარს, რაც ამ წიგნში გამოსწერა ჩემი ბატის ფრთამა.*

ლეეან გოთუა: *თამარ ანდლულაძეს - ყოველი კეთილი ქართული წიგნის მფარეელს, მხარის მიმცემს. "მნათობის" მანდილს, მოკრძალებით.*

გერონტი ქიქოძე: *ჩემი ძეგლი ხატის თანამლოცველს - თამარ ანდლულაძეს.* (ცისანა გენტეხაძე)

ანეზაშვილი//ანესასშვილი//ონეზაშვილი აღნიშნული გვარები ერთი და იგივეა მათ საფუძვლად უდევს საკუთარი სახელები: ანეზა, ანესა, ონეზა.

ონეზაშვილი 238
კასპი - 106,
თბილისი - 94,
გორი - 31
ანესაშვილი 191
გორი - 155,
თბილისი - 31,
ბორჯომი - 2.

შდრ: ანეზა - ტაბახმელას მცხოვრები, დავის გარჩევის შემდეგ დარჩა დათუნა სოღაღაშვილს (1646 წელი).

ანეზაშვილი გოგია - ხურეაღეთის მცხოვრები, საამიღახეროს დაეორის მიხედვით მისი საკომლიდან ორ კაცს ეეაღებოდა ლაშქრობა (XVII ს. II ნახ.).

ანეზაშვილი ვეანოზა - გორუმს მცხოვრები, ბეეან თურქესტანისშვილის გლეხი (1685-1703 წ.წ.).

ანესასშვილი ბერუა - ობოლი, ჯერის ხატის ყმა, მოხსენებულია ყმების



თავიან ანესაშვილი

ნუსხაში (XVII ს-ის 30-იანი წლები იხ. პაღ. I, 157).

P.S. ანეზაშვილი აღნიშნული გეგარი ოპანეზაშვილად, შემდგომ კი რუსი-ფიცირებული ფორმით ოგანეზოვად მონათლეს. თეთრი წყაროს რაიონის სოფ. წინწყაროში ანესაშვილ-ანეზოვები (ბერძნები) გახადეს. სოფ. კოლაში ოგანე-ზოვებად მონათლეს, ხოლო მარაბდაში ოპანეზაშვილები მართლმადიდებლებად და ქართველებად დარჩნენ. კოლაში მცხოვრები ოპანეზაშვილ//ოგანეზოვების წინაპრები ოსოგმაშვილები იყენიან

ანთაძე 2235
თბილისი - 336,
ქობულეთი - 334,
ოზურგეთი - 317.

ანთაძე, ანთა-სთან დაკავშირებით აკად. ივ. ჯავახიშვილთან ერთხულობთ: „ესა ქართველთა წარმართული ღვთაების ანთარის ბოლოკვეცილი ფორმა, რომელიც საკუთარ სახელად იქცა (იხ. მისი ქრ. I, გვ. 115, თბ. 1960). თუ ასეა მაშინ იგი შუამდინარეოდან უნდა მომდინარეობდეს, სადაც მისი სახელობის ცნობილი

ტაძარი იყო ამის თაობაზე პროფ. სურაბ კიქნაძე წერს: „ანთასურას ციციხელი წაუკიდეს, ოქრო და ძვირფასი ქვები დაიტაცეს“ (იხ. მისი შუამდინარეული მითოლოგია. თბ. 1979, გვ. 22). გეარსახელი ანთაძე ამ ანთარიდან უნდა იყოს ნაწარმოებო.

არის სხვა მოსაზრებაც. მხედველობაში გვაქვს პროფ. ილია მაისურაძე, რომელიც ყურადღებას ამახვილებს იმ ფაქტზე, რომ ანთებს VI-VII საუკუნეებში აღმოსავლეთ სლავების ანუ რუსების და მათ მეზობლებს უწოდებდნენ (იხ. მისი ქართული გეარსახელები, თბ. 1990, გვ. 21). აკად. აკ. შანიძის დასკვნით კი ანთების დღევანდელი მიახლოებითი თარგმანი იქნებოდა რუსიძე, რუსიშვილი, რუსაძე (ა. შანიძე, მაცნე, 2, გვ. 291, 1967).

VI ს-ის ბიზანტიელი ისტორიკოსი პროკოფი კესარიელი მათ შესახებ თავის „ომი გოთებთან“ თავში „სლავები და ანთები“ დასძინდა: „აქვთ დემოკრატიული წყობა, არაფერ მართავს, ბედნიერება და უბედურება საერთო აქვთ. ღმერთებს სწორავენ ხარებს, იცავენ საღვთო წესებს, გამზორებიან მდინარეებს, ცხოველებს, იბრძვიან ვაჟკაცურად, ზევდიან ტიტველები, ენა ერთი აქვთ, არ განსხვავდებიან ერთმანეთისაგან, მადლები, კეთილნი და ღონიერნი არიან. კანის, თმის ფერი თეთრი ან ოქროსფერი აქვთ. ცუდის დამახსოვრება, სამაგიეროს გადახდა არ იცავენ. სახლები ერთნაირია, ცხოვრობენ მდ. ისტრის ნაპირებთან“ (კ. კესარიისკი, ეონია ს გოტამი, გვ. 203-204).

როგორც ჩანს, ცუდი ხალხი არ ყოფილა. ზოგიერთი ანთებს ქართველთა მონათესავე ტომად მიიჩნევს, ახლი ურთიერთობაც ქქონიათ ერთმანეთთანო. აკი შავი ზღვის ჩრდილო-დასავლეთ სანაპიროზე ცხოვრობდნენ, საამისოდ იმოწმებენ მათი სახელწოდებიდან მომდინარე დღემდე არსებულ გეარებს: ანთაძე, ანთიძე, ანთელავა, ანთია, ანთაძე, ანთაური.

პროფ. სურაბ ჭუმბურიძე ანთაძეს იმ გეარებს შორის ასახელებს, რომლებიც რაიმე ფერს გამოხატავენ. ამდენად, ალბათ, ანთება-ნათება-სინათლეს უკავშირდება.



რაც სარწმუნო არ არის. აბა, მასწინ როგორ მივიღეთ სახელი ანთიმოზი. გეარო ანთიმე? ჩიქნი ახრით. გეარსახელი წარმოქმნილი უნდა იყოს ღვთაების ან ღონოსის სახელწოდებოდან. შესაძლებელია, ანთი - ანთები -თეოს - ხალხს" - რუსებს ნიშნაქელს.

ანთადები ხელის რაიონის დორჯოხის საკრებულოს ს. მინაძებში. გელაურში, აგარაში, აგრეთვე შეკახეის რაიონის სოფელ ტბეთში ცხოვრობენ. ნაწილი ამ ბოლო დროს წარსმავა და სამცხის სხვა სოფლებში ჩასახლდა. ხოლო გასულ საუკუნეებში - მეხოხელ გურიაში.

ცნობილია, რომ ოსმალოთა რეჟიმისაგან თავის დაღწევის მიზნით, აჭარის მოსახლეობა ტოვებდა საცხოვრებელ ადგილებს და გურიაში გადადიოდა. ასეთი გადასვლები 1840-იან წლებში გახშირდა. ჯერ კიდევ 1838 წლის მარტში ბათუმის მცხოვრებთა 30 ოჯახი მოვიდა საზღვრებთან, რომლებმაც სურვილი განაცხადეს რუსეთის ქვეშევრდომობაზე ანუ გურიაში დასახლებაზე (შ. მეგრელიძე, სამხრეთ-დასავლეთ საქართველოს ისტორიიდან, თბ., 1963, გვ. 82).

იმავე წლის 15 მარტს ანალოგური თხოვნით გამოცხადდა საზღვრებთან აჭარელთა 17 ოჯახი. იმავე ხანებში გურიას მოადგა აჭარელთა ჯგუფი, რომელშიც ირიცხებოდა 145 მამაკაცი, 109 ქალი და ბავშვები. მათ თან ჰქაედათ 71 ცხენი, 447 მსხვილფეხა საქონელი, 488 ცხვარი და 9 ეირი. 1849 წელს გურიაში გადასახლება სცადა 150 ოჯახმა და გზაში იყო ჭანეთიდან მომავალი 400-მდე. იმავე წლის მარტში აჭარიდან გურიაში გადასახლების სურვილი 600 კაცს განუცხადებია (იქვე, გვ. 83).

ოსმალების მიერ მიტაცებული აჭარიდან ორი-ხუთი ოჯახის გადმოსვლის შემთხვევები უფრო ხშირი იყო. 1849 წელს აჭარიდან გურიაში ოჯახებით გადასახლებულან: ოთარ წითლიძე, ორი ძმა თუთბერიძე, ჟუსეინ ხალაძე და სხვები. აჭარაში გარდაცვლილ ადამიანებს გურიაში ასაფლავებდნენ, რათა მათთვის მამაპაპური წესით ეკათ პატივი.

შემდეგ პროფ. შამშიე მეგრელიძე წერს, რომ გადმოსახლება სასტიკად აკრძალული იყო. ლტოლვილებს იჭერდნენ და სჯიდნენ. ასე ექცეოდნენ მათ მფარველებსაც მიუხედავად ამისა. - მოსმე აჭარლებს არაინ არ ღალატობდა. მათ ძმურად და მეგობრულად ხელბოძნენ გურელები. გუკლთბოლად ღებულობდნენ და იფარავდნენ თავიანთ ოჯახებში. ეხმარებოდნენ დასახლებასა და ხენათესვაში. თვით საზღვრის უყუროსის გრიგოლ გურიელის სახლიც საესე იყო აჭარლებით. რის მომსწრე ნიყო მარცაა."

ამ საყურადღებო ცნობებს პროფ. იოსებ მეგრელიძე თავისას უმატებს. აჭარლები გურიაში შემდეგაც დასახლებულან, ოზურგეთისა და ჩოხატაურის რაიონების სამხრეთ-დასავლეთისა და სამხრეთ-აღმოსავლეთის რამდენიმე სოფელში. ასი წლის განმავლობაში გამრავლებულან. ახალი ნაკადიც შემმატებიათ და კვლავ ემატებიან. მაგ. სოფელ ქვაბლაგში აჭარელთა 22 კომლია, ზოტში -

270. ჩხაკოურაში - 70. მათ გურუელი ყოფისა და მეტყველების კვალიც დანსჯათ. ამ სოფლებში ღორჯოსხლები. ქვანქლები. გნაღერეველები, უჩაშხლები, პაქსაძეები ჩასახლებას 1879 წლიდან შესდგომიან. მათ შორის ცნობილია ნურო, შაქორ, უზუორ, შეველუდ ანთაძეები, იშილ. რეჯებ ართმელაძეები (რეჯები კოლმეურ-ნეობის თავმჯდომარე იყო), უუბ ირეხაძე. ხასი. შაქორ ჭახაძეები, ისიყარ ქაამიოე (ზოგიერყარის თქმით. ქსიამაძე). თაღობ პაიჭაძე. როზმან გიორგაძე. ყაღორ მიქელაძე და სხეები. ამათ მოქენენ: დაუთ კაცხაძე, იონუს ჭკელიძე. ჯიეან ტუნაძე. ბერიძე და სხეები. აგრეთვე ბურსენაძეები ს ნაღერევიდან, რამიშვილები უჩაშხიდან. პაქსაძე. პაქსაძეებიდან. ჩხაკოურაში პირველნი დასახლებულან სოფლიმან ბერიძე. ისკანდერ ირეხაძე და სხეები (ნ. მეგრელიძე. დამატებითი ცნობე-ბი. გვ. 231-233. ჯ. სოლიადელი. ნარკვევები და ჩანაწერები. 2. ბ. 1972. კრებული გამოსაცემად მოამზადა. რედაქცია გაუკეთა. წინასიტყვაობა და დამატებითი ცნობები დაურთო ი. მეგრელიძემ).

ანთაშარი 109
 თბილისი - 33,
 დუშეთი - 19,
 თედაგი - 17.

გასუთი „ღრობა“ 1876 წლის №46 თუწყებოდა, რომ 38 ოჯახი გადავიდა გურიაში. სხეების შეკაცების მონით თურქებმა საზღვარი გაამაგრეს. გადასდვას ისიც განაპირობებდა. რომ იქ ნათესავეები ჰყავდათ ადრე გახიზნულეები. ჩაქვი-ქობულეთის ნახეერი გურიაში. იმერეთში გადასახლდა (ზ. ჭოჭინაძე. ქართულების გამამაღიანება. თბ. 1907. გვ. 91-92). 1850 წლის 6 დეკემბერს რუსეთის იმპერიის მიერ გურიის აზნაურებს შორის საოჯახო სიაში („ხავერდის წიგნში“) შეტანილი არიან ანთაძეები: 42. ქახოსორო პაატასძე 43. ბეჟუკა ხოსიასძე, შეველუე მისი მაკა; 44. შერაბ გოორგისძე, მისი ძმუხა ოსე-ბი, დავითო, დეხა ლუფანა, ვარდო, ოსების შეველუე თათია, მათი ქალიშვილები მართა, ეფროსინე 45. გრაგოლ ბესაროზისძე, შეველუე მისი ნინო, მათი ფაიშვილები ოქროპირი, ალექსი, აშბაკო, ტარიელი, ქალიშვილი თინე 46. სიკო ენატესძე, მისი ძმუხ: ანდროა, ეფრემი, დედა გულქანო 47. ზურაბ მამუკასძე 48. გიორ-გი ვახტანგისძე, მისი ძმუხ: დიმიტრი, ნიკოლოზი, მათი დეხა ეკატა, საღლომე ალათია, დედა ნინო; 49. მღვდელი ნიკოლოზ რამაზისძე, შეველუე მისი ანუსია, მათი ქალიშვილები ევდოკია, ნატალია; 50. მღვდელი დავითი; 51. ივანე ქახოსოროსძე, მისი შეველუე ელისაბედი, მათი ფაი შორფილუე (იხ. გურიის თავადთა და აზნაურთა ოჯახები. თბ. 1993. გვ. 30-31).

ანთაშარი 69
 თბილისი - 28,
 თურგეთი - 13,
 რუსთავი - 12.

ქართლიდან აზნაურად დაამტკიცეს ერთი ოჯახი - „თარ გიორგის ძე. მისი დედა ელისაბედი“.

ანთაში 38
 ახმეტა - 21,
 თბილისი - 3,
 გარდაბანი - 1.

ანთაიძე, ანთა, გიორგი ლეონიძე. სახელები. ანთა-ი. თუშეთი ს. მაკალათია, 163: შდრ: ანთელაგა, ანთაძე, ანთელიძე, ანთა... დოდო ანთაძე
 • იდელები ახლო წარსულისა
 თაეი პირველი



ოჯახი მშობლიური ლიტერატურა. თეატრის სიყვარული. თეატრალური ზესტაფონი.

უკვირობ, ინტერესობ, კლებული არ იქნება, თუ მკითხველს მოკლედ მოუუთხრობ ჩემი მშობლების შესახებ. ეს მეპატიება. რადგან წინაშეაბრე წიგნი ნაწილობრივ ავტობიოგრაფიულია.

ჩემი გეარო ძირითადად გურიაში მოსახლეობს. - ბახეში და ჯურჯეთში. ანთაძეები აჭარაშიაც ცხოვრობენ. აკადემიკოსი ივანე ჯავახიშვილი თავის „საქართველოს ისტორიის“ პირველ ტომში შემდგენაირად მოგვითხრობს ჩემი გეარის წარმოშობის ამბავს: „მესაქონლეობისა და ნადირთ მფარველი ღეთაბა-დასაგლეთ საქართველოში მერგულეებს „ანთარად“ უდიებათ და აფხაზებსაც იგი „ანთარის“ სახელით სწამთ. თუმცა გურიაში ახლა „ანთარო“ არ ახსოვთ, მაგრამ წინათ იქაც უნდა ყოფილიყო, რადგან „ანთარო-ს“ ბოლოკეცილი ფორმა „ანთა“ გურიაში, როგორც ეტყობა, ადამიანის სახელადაც ყოფილა მიღებული. ამ „ანთას“ სახელითგან უნდა იყოს, ალბათ, საგვარეულო სახელი „ანთაძე“ წარმომდგარი“ (ივ. ჯავახიშვილი, ქართველი ერის ისტორია, წ. 1, 1928 წ., გვ. 106-107).

საქართველოს რუსეთთან შეერთებით წინახანებში შორაპნის ციხე ოსმალ მეციხოვნეთა ხელში იყო. გადმოცემით, ამ ციხეში იმყოფებოდა გურიიდან გადმოსული გიორგი ანთაძე, იმერეთის მეფე სოლომონ პირველმა დაატოვებინა თურქებს შორაპნის ციხე 1770 წელს. ანთაძემ აღარ მოისურვა შინ დაბრუნება: იგი იქვე, მახლობელ სოფელ ფარძიაში ჩაესიდა ეინმე შეძლებულ აზნაურს ცაღქალამანიძეს, რომელსაც ერთადერთი ქალიშვილი ჰყავდა. გ. ანთაძემ შემდგ გადმოიყვანა გურიიდან რამდენიმე ნათესავი და აქვე ჩაასახლა. ასე წარმოიქმნა იმერელი ანთაძეების „შტო.“

ანთაძე გიორგი, ქართული სპორტის ისტორიაში განსაკუთრებული ადგილი იმ ადამიანებს ენიჭებათ. ვინც თავისი პროფესიონალიზმით, ინტელექტით, პატრიოტული სულისკვეთებით ყოველთვის ერისა და ქვეყნის სამსახურში იყო.

მათ რიცხვში ღირსეული ადგილი გიორგი ანთაძეს ეკუთვნის.

არ შეგულება ადამიანი, რომელიც გიორგი ანთაძეს იცნობდა და მოხობლული არ ყოფილიყო ამ სპეტაკი, კეთილი, ალალი კაცის პიროვნებით.

არ შეგულება ვინმე, მცირეოდენი, სულ მცირე კონტაქტი მიანიც რომ ჰქონოდა გიორგი ანთაძესთან და მეგობრული, გულღია, ნაღდი ახლობლობა არ დაემყარებინა მასთან.

აღარ უღაპარაკობ ოჯახის წევრებზე, მრავალრიცხოვან შთამომავლობაზე (შვილიშვილის შვილებს მოესწრო) ნათესაებზე, ახლო მეგობრებზე, სპორტულ გარემოცვაზე და სხვა მსგავს ახლობლობაზე. ესეინი კი არა, სრულიად ახლად გაცნობილი ადამიანებაც კი მისი ხიბლის, მისი ადამიანური კეთილი ურთიერთობის გამზიარებელნი ხდებოდნენ.

გოგი ანთაძე უპირველესად ფეხბურთით იყო ცნობილი. ეისაც კი მისი თამაში

უნახავს. თეალი უდევნებია მინდორზე მისთვის, ყველა გაცემული იყო ამ დაუდღეულო კაცის უშრეტო ენერჯით, შრომისუნარიანობით, მგლის მუხლით, პარტნიორებისადმი მეგობრული განწყობილებით და მეტოქეთა მიმართ ეპიკურული პატივისცემით. არავის უნახავს გოგი ანთაძე მინდორზე, თით უძიმეს თამაშებშიც კი, ინერტული, პასიური და დამარცხებას აგრე ოლად შეროგებული. შეუპოვად, გულდაეკლ ებრძადა თუთ ყველაზე გამაჩნლო ოსტატებსაც კი კოლხონდისოვად. პირნათლად იხდიდა ფეხბურთელის მისზე ხარკს, თამაშის დროს იგი საკუთარ თავს წამით დასვენების უფლებასაც კი არ აძლევდა.

მისი თამაში ღღესაც ახსოვთ მოსკოვისა და ლენინგრადის, კიევისა და მინსკის, თეირანისა და თაფრიზის, ბუქარესტისა და ვარშაეის, კრაკოეისა და ეროკლავის სტადიონებზე.

- ძველი ფოთის ეკლესიის გამწვანებულ ეზოში ტოლ-ამხანაგები შეკრებილიყვნენ გაუთავებელი „ორი გოლის“ სათამაშოდ. მოედნის ცენტრში სამი ძმა ანთაძეების ყველაზე დიდი განძი - ტყაეის ბურთი იყო. „თამაშგარე მდგომარეობაში“ დარსენილი პატარა გოგი ჯოუტად ითხოვდა: „ან მათამაშეთ, ან ჩემი წილი ბურთი მომეცითო!“ მატჩის ნამდვილად ჩაშლა ემუქრებოდა და ბიჭებმაც გადაწყვიტეს. შეათარა ანთაძე სათამაშოდ გამოეყენანთ. საოცარი უნითა და მონდომებით იბრძოდა მინდორზე პატარა ფეხბურთელი და ეს თვისება ბოლომდე გამოჰყევა კოდეც.

კალედოსკოპური სისწრაფით გაიარა გიორგი ანთაძემ თავისი საფეხბურთო უნივერსიტეტები: ფოთის ბაეშეთა გუნდი, შემდეგ თსუ-ს ნაკრები, მერე სოხუმის „დინამო“ და, აი, 1944 წელი. ასრულდა მისი დიდი ხნის ოცნება - გოგი ანთაძე თბილისის „დინამოში“ შიიღეს.

24 წლისა მოიედა გ. ანთაძე ამ სახელოვან კოლექტიეში ასაკო, რბილად რომ ეთქვათ. მოლად ახალგაზრდული არ იყო, არც მისი „თმეარცხნილობა“ გაფიქრებინებდათ, გუნდში პერსპექტიული მოთამაშე მოიღესო, მაგრამ ანთაძე ფეხბურთის „პასპორტიო“ როდი თამაშობდა - მწვანე მინდორზე იგი ჭეშმარიტად ჭაბუკური გულითა და დაუოკებლობით გამოირჩეოდა.

თბილისის „დინამოში“ გ. ანთაძემ 10 სეზონი ითამაშა - 35 წლის ასაკამდე და ორ-ორჯერ გახდა მეორე (1951 და 53 წ.წ.) და მესამე (1947 და 1950 წ.წ.) პრიზიორი.

1952 წლის წარმატებული სეზონის სასიამოვნო შედეგი იყო, რომ გოგის თავის მეგობართან - ავთანდლო ღოღობერიძესთან ერთად სპორტის დამსახურებული ოსტატის წოდება მიენიჭა. ამაეე წელს იგი საბჭოთა კავშირის ოლიმპიური ნაკრების წევრი გახდა. ფიზიკურად ძლიერი, მტკიცე ნებისყოფის ტექნიკური, საზრიანი ფეხბურთელი განსაკუთრებით კარგად თამაშობდა თავით. სხეათა შორის, პოეტმა ა. ბეზიმენსკომ იმხანად გამოსულ ალბომში „ბურთის ირგვლიე“ მასზე მეგობრული ეპიგრამა მოათავსა: „მუშაობს ანთაძე თავითო -

პირდაპირ და გადატანითი.”

ამ შესასწავლი ნახევარმკველის (თავდაპირველად იგი თავდასხმის ხაზში გამოდიოდა) თამაშით მოხიბლული ერთ-ერთი უცხოელი ჟურნალისტი წერდა: - უკანასკნელ დროს ფეხბურთში ბევრი რამ შეიცვალა, მაგრამ ერთი კი უცვლელია - ყოველ გუნდს სჭირდება ისეთი სპორტსმენები, რაიგორც გიორგი ანთაძეა! ასევე აღტაცებული იყო მისი ოსტატობით პოდლონეთის გაზეთ „სპორტის“ (კატოიცი) კორესპონდენტი ს. სენარსკი: - ანთაძე იყო ერთადერთი მოთამაშე, რომლის პოზიციას უკრაინ განსაზღვრავდა ქართული ნახევარმკველი ყოველთვის იქ აღმოჩნდებოდა ხოლმე, სადაც უფრო საჭირო იყო. მას უწოდეს ქართველი დის სტეფანო.

ასეთი იყო გოგი ანთაძე სპორტში, სარბიელზე, სადაც იგი გამოჩნდებოდა, მუდამ ხალისი, სიცილი, სიხსენე, კეთილი განწყობილება სუფევდა. თეთ ყველაზე უეჭურ, პირქვე და უცხვირპირო ადამიანებსაც კი გული უთბებოდათ გიორგი ანთაძის სიახლოვეს. გოგის გარშემო მუდამ ხალისიანი განწყობილება სუფევდა, იყო ანკლოტების, სახუმარო ამბების მოყოლა, ლექსები, შარჟები, ნოველები და სახუმარო ამბების შეუდარებელი მთხრობელი იყო ეს კაცი, მასთან განძორება უჭირდა ადამიანს..

არც კვლამი ყოფილა უცხო ხილი გიორგი ანთაძისათვის. თავისი ცხოვრების ზოგიერთი საინტერესო რამ 70 წელს მიღწეულმა კაცმა ქალაქზე გადაიტანა, წიგნიც აქვს გამოცემული და ყველაფერი ეს დღეს დიდად საყურადღებო და ღირსშესანიშნავია ქართველი კაცისთვის.

ანთაძე ავთანდილ, ქანდაკება. დ. 5.08.1948, თბილისი. სწავლობდა თსსა ქანდაკების განყოფილებაზე (1966-72). გამოფენებში მონაწილეობს 1972 წლიდან. საქართველოს მხატვართა კავშირის წევრია 1974 წლიდან. ძირითადი ნამუშევრები: ქანდაკება „დილა“ (1974), „სახლში“ (1975), „ქურთის პორტრეტი“, „ა. მკვდელიშვილი“, „პეტერბურგელი ქალიშვილი“ (ბრინჯაო), „დასაწყისი“, „ესტატეს პორტრეტი“, „ოქროს თეუზი“ (ბრინჯაო), „ფიროსმანი“, „ტორსი“, „თვანუშკა“, „ნილაბი“, „ფანჯარა“ (შამოტი), „მოციქული“ (შამოტი), „განდგეილი“, დეკორატიული თეფშები: „აუტალა“, „სირაჯხანა“ (შამოტი). გამოფენები: საკავშირო - მოსკოვი (1974), „ღურჯუი პიროზონტები“ (1979), „დიდება შრომას“ (1982). მისი ნამუშევრები დაკრულია სამხატვრო და საქართველოს კულტურის სამინისტროს ფონდებში მონაწილეობდა ახალგაზრდა შემოქმედთა გორის სიმპოზიუმში. მისი გეგარი შეტანილია სსრკ მხატვართა ცნობარში (ტ. I.ა. 1982).

ანთაძე დიმიტრი გიორგის ძე ფერწერა, მონუმენტურ-დეკორატიული ხელოვნება. დ. 12.5.1963, თბილისი.

შობლები მარანე ჩერქეზოშვილი, გიორგი ანთაძე მეუღლე - ქეთევან ჩიკვაძე (1964). შეიღებ: გიორგი (1991), სალომე (1992). სწავლობდა თსსა მონუმენტურ-დეკორატიულ ფაკულტეტზე (1981-87). სადიპლომო ნამუშევარი - „ზღაპარი“.

ფარდის ესკიზი საბაჟეშო თეატრისათვის (ხელმძღვანელი ნ. იუნატოვი).

სტუდირება გაიარა იაპონიის ქ. ტოიამას უნივერსიტეტში (1996). გამოფენებში მონაწილეობს 1989 წლიდან. საქართველოს მხატვართა კავშირის ახალგაზრდა მხატვართა და ხელოვნებათმცოდნეობა გაერთიანების წევრია 1987 წლიდან. გამოფენები: პერსონალური - თბილისი (1994), გალერეა „არტ სპეის კავაშო-ტო“, ქ. ტოკიამა (იაპონია, 1995), გალერეა „შინ საკურა მაჩი“, ტოიამა (1996), გალერეა ნაჩუკი, ტოიამა (იაპონია, 1996), „ფორბ კორესპონდენტს კლბ“ (ტოკიო, 1996), გალერეა „ნიკუკა“ (1996), გალერეა „კუბოტა“ (ტოკიო, 1997). მისი ნამუშევრები ინახება აესტრიის, აშშ, ბელგიის, იტალიის, იაპონიის, ინგლისის, რუსეთის კერძო კოლექციებში.

მონაწილეობდა საერთაშორისო კონკურსში „იაპონიის ზღვა“, ქ. ტოიამა (იაპონია, 1996). 1989 წლიდან არის თსსა ფერწერის კათედრის პედაგოგი. მის შესახებ გადაღებულია დოკუმენტური ფილმი „კაცი საქართველოდან“ (იაპონია). ანთაძე ირინე, ექიმი, მედიცინის მეცნიერებათა კანდიდატი, უფროსი მეცნიერ-თანამშრომელი. დაიბადა 1937 წ. 7 ივნისს თბილისში.

დაამთავრა თსსი სამკურნალო ფაკულტეტი (1955-61), იყო მარნეულის საავადმყოფოს კლინიკო-დიაგნოსტიკური ლაბორატორიის გამგე (1961-62), მცხეთის საავადმყოფოს ექიმი-ფიზიოთერაპევტი (1963-65), თბილისის ვაქცინებისა და შრატების ს/კ ინსტიტუტის უმცროსი მეცნიერ-მუშაკი (1965-66), ასპირანტი (1966-69), უმცროსი მეცნიერ-თანამშრომელი (1969-72), სწავლული მდივანი (1972-77).

1977 წლიდან უფროსი მეცნიერ-მუშაკია. 1973 წლის 24 დეკემბერს დაიცვა საკანდიდატო დისერტაცია.

ავტორია 19 სამეცნიერო ნაშრომისა, რომლებიც ეხება დიზინტერიისა და ბრუცელოზური ბაქტერიოფაგებისა და მიკოპლაზმების ურთიერთმოქმედებას ატარებს პრაქტიკულ მეცადინეობებს თბილისის ექიმთა დახელოვნების ინსტიტუტში.

არის მიკრობიოლოგთა და გენეტიკოსთა საზოგადოებების წევრი.

ანთელაჟა 290
ზუგდიდი - 142,
თბილისი - 105,
წალენჯიხა - 18.

ანთელაჟა, ცნობილი ქართული გეარის, ანთელაჟას ეტიმოლოგიის საკითხს რამდენიმე ავტორი შეეხო. მათ ყველამ ერთხმად აღიარეს, რამ გეარი წარმომდგარია საკუთარ სახელად ქცეული სიტყვისგან ანთა, ანთა; ამ ფუძითაა გაწყობილი ქართული გეარები: ანთაძე, ანთა, ანთიძე, ანთაიძე, ანთაური,

ანთელაჟა-

ივანე ჯავახიშვილი წერს, რომ ანთა ქართველთა წარმართული ღვთაების ანთარის ბოლომოკეცილი ფორმაა, რომელიც საკუთარ სახელად ქცეულა: (ქართველი ერის ისტორია. I. 115); ანთებს ძველად (VI-VII ს.ს) ეძახდნენ აღმოსავლეთ სლავიანებს, ასე რომ, ანთაძის დღევანდელი მიახლოებითი



თარგმანი იქნებოდა რუსისკი ან რუსიშვილი. რუსაძე (აკ. შანიძე, მაცნე. III).
...ანთები იყენებ ქართველთა მონათესავე ტომები. რომლებსაც ეკავათ შავი ზღვის აღმოსავლეთი სანაპირო და ახლო ურთიერთობა პქინდათ ქართველებთან. ამაზე მოწმობს დღემდე შემორჩენილი ქართული გეარები (ლიტერატურული საქართველო. 26.1.1973).

ქართულ ენციკლოპედიაში შეტანილი არიან:

ანთელაფა გოული კალისტრატეს ძე უურნალისტი. საინფორმაციო სააგენტოს მთავარი რედაქტორი.

დაიბადა ოსამჩირეში 1941 წლის 17 ოქტომბერს. მშობლები: ქსენია ანთელაფა კალისტრატე ანთელაფა. მეუღლე - ირინა კოტარია (დ. 1948 წ.). შვილები: დინა (25 წლის), ნატო (16 წლის), ალექსანდრე (14 წლის). დაამთავრა თბილისის სახელმწიფო უნივერსიტეტი (1969). მუშაობის პრინციპი: „მე შეიძლება. მზულდეს თქვენი შეხედულებები. მაგრამ მე გააკეთებ ყველაფერს რომ ისინი გამოაქვეყნონ.“

ანთელაფა ნიკოლოზ ვარდენის ძე (1893. ზუგდიდი - 1970, თბილისი), მეცნიერი. ქირურგი. გულმკერდის ქირურგიის ფუძემდებელი საქართველოში. მედიცინის მეცნიერებათა დოქტორი (1936). პროფესორი (1939), საქართველოს მეცნიერების დამსახურებული მოღვაწე (1957). სსრკ მედიცინის მეცნიერებათა აკადემიის აკადემიკოსი (1962).

1920 წელს როსტოვის უნივერსიტეტის სამედიცინო ფაკულტეტის დამთავრების შემდეგ მუშაობა დაიწყო თბილისში გ. მუხამეტთან.

1923-24 წლებში მივლინებული იყო გერმანიაში ზაუერბრუხისა და ბირის კლინიკებში. 1928 წელს მუშაობდა ლენინგრადში ე. შვეკუნენკოსთან. 1929-38 წლებში განაგებდა სიხეუმის საავადმყოფოს ქირურგიულ განყოფილებას.

1939-41 წლებში ხელმძღვანელობდა დაღესტნის ასსრ სამედიცინო ინსტიტუტის პოსპიტალური ქირურგიის კათედრას, 1941-46 წლებში იყო ამიერკავკასიის ეპიკოპოსიტლის წამყვანი ქირურგი. ხოლო 1949-54 წლებში - საქართველოს ჯანდაცვის სამინისტროს მთავარი ქირურგი.

1940-70 წლებში განაგებდა თბილისის ექიმთა დახელოვნების სახელმწიფო ინსტიტუტის თორაკალური ქირურგიის კათედრას. ნ. ანთელაფას შრომებში განხილულია ფილტვის ტუმბერკულოზისა და ბრუცელოზის ქირურგიული მკურნალობის საკითხები. ნ. ანთელაფამ დაამუშავა ექსტრაპლევრული თორაკოპლასტიკის ახალი მეთოდი, რომელსაც მისი სახელი ეწოდა.

მონოგრაფიისათვის - ფილტვებისა და პლევრის ქირურგია“ (1948) უკრაინის სსრ ჯანდაცვის სამინისტრომ და ქირურგთა საზოგადოებამ მიანიჭა ს. ფოლორ-ოვის სახელობის პრემია (1950).

მისი მონოგრაფია - გულმკერდის ღრუს ორგანოების ქირურგია“ (1952) გამოქვეყნებულია ქართულ, რუსულ და უცხოურ ენებზე.

ნ. ანთელაფა იყო საქართველოს და სსრკ ფტიზიატრთა სამეცნიერო საზო-

გადღობების საპატიო წევრი, ქირურგთა საერთაშორისო საზოგადოების წამდელი წევრი, პიემონტის (იტალია) ქირურგთა საზოგადოებისა და ჩეხოსლოვაკიის პურკინეს სახელობის ქირურგთა საზოგადოების საპატიო წევრი.

ლენინური პრემიის ლაურეატი (1961) (ქსე ტ. I გვ. 458).

ანთელაგა ნელი, ექიმი-ფარმაკოლოგი, მედიცინის მეცნიერებათა დოქტორი. თსსუ ფარმაკოლოგიის კათედრის პროფესორი.

დაიბადა 1944 წ. 27 აგვისტოს ლესელიძეში (გაგრის რ-ნი). დაამთავრა ლენინგრადის სანიტარულ-ჰიგიენური სამედიცინო ინსტიტუტი იყო ლენინგრადის სანჰიგიენური სამედიცინო ინსტიტუტის ფარმაკოლოგიის კათედრის ასპირანტი (1967-70). ლენინგრადის პედაგოგიური სამედიცინო ინსტიტუტის ფარმაკოლოგიის კათედრის ასისტენტი (1971-78). თსსი ცენტრალური სამეცნიერო-კვლევითი ლაბორატორიის ექსპერიმენტული ფარმაკოლოგიის ჯგუფის ხელმძღვანელი (1978-84), 1984 წლიდან - თსსუ ფარმაკოლოგიის კათედრის დოცენტი, 1992 წლიდან - ამავე კათედრის პროფესორი.

1972 წელს დაიცვა საკანდიდატო დისერტაცია. ავტორია 60 სამეცნიერო ნაშრომისა, მისი რედაქტორობით გამოცემულია ორი სახელმძღვანელო: „სამედიცინო ფარმაკოლოგია“ (ექიმებისა და სტუდენტებისათვის 3 ტომად), „ფარმაკოლოგია“ (სტუდენტებისათვის).

მისი ხელმძღვანელობით დაკულია ერთი საკანდიდატო და 2 სადოქტორო დისერტაცია, არის სტუდენტთა და ასპირანტთა სამეცნიერო შრომების ხელმძღვანელი, დისერტანტთა ოპინენტი, კონსულტანტი, ექსპერტი, საქართველოს ფარმაკოლოგთა ასოციაციის ვიცე-პრეზიდენტი, საქართველოს ექსპერტთა საბჭოსთან არსებული საკოორდინაციო საბჭოს წევრი, სადისერტაციო საბჭოს თავმჯდომარის მოადგილე ფარმაკოლოგიის განხრით (მათოფიზიოლოგიის განხრით კი - წევრი), აგრეთვე ფარმაკოლოგიის კომიტეტის ექსპერტი. საქართველოში ფარმაკოლოგიის დარგის პირველი პროფესორი ქალი, უურნალ-გმნ-ის რედაქციის წევრი.



ანთელაგა ესტატე (თენგიზ) შიხვიდის ძე დაიბადა 1935 წლის 10 დეკემბერს სოხუმში.

1952 წელს დაამთავრა სოხუმის №3 საშუალო სკოლა. იმავე წელს ჩაირიცხა სოხუმის პედაგოგიური ინსტიტუტის ისტორიის სპეციალობაზე, რომელიც წარჩინებით დაამთავრა 1956 წელს ინსტიტუტის დამთავრების შემდეგ მუშაობდა კომკავშირულ-პარტიულ ორგანოებში.

პარალელურად ეწეოდა პედაგოგიურ და სამეცნიერო მუშაობას. 1975-80 წლებში მუშაობდა სოხუმის ქართული საშუალო სკოლა-ინტერნატის დირექტორად.

1981-89 წლებში საკანდიდატო დისერტაციის დაცვის შემდგომ მუშაობდა

აფხაზეთის სახელმწიფო უნივერსიტეტში სსრ კავშირის ისტორიის კათედრის უფრო მასწავლებლად. შემდეგ - ამავე კათედრის დოცენტად.

1989 წლიდან მუშაობს თბილისის სახელმწიფო უნივერსიტეტის სოხუმის ფილიალის ისტორია-ოურიდიული ფაკულტეტის დეკანად და მსოფლიო ისტორიის კათედრის დოცენტად. 2002 წელს დაიცვა სადოქტორო დისერტაცია თემაზე „ბოლშევიკების ბრძოლა პოლიტიკური ხელისუფლებისათვის რუსეთში“ (1905-1922 წ.წ.). გამოქვეყნებული აქვს 30-მდე სამეცნიერო შრომა, მათ შორის - სამი მონოგრაფია. აქავე შეუდგლე - დიანა ძაპშიაა შეილები - მიხეილი და თეა.

ანთელაგა მიხეილ თენგიზის ძე, დაიბადა 1976 წლის 22 ოქტომბერს სოხუმში. მოსამსახურის ოჯახში, ქართველი. დაამთავრა სოხუმის მე-2 საშუალო სკოლა. 1993 წელს ჩაირიცხა თბილისის იე. ჯავახიშვილის სახელობის სახელმწიფო უნივერსიტეტის სოხუმის ფილიალის ისტორია-ოურიდიული ფაკულტეტის სამართალმცოდნეობის სპეციალობაზე. რიამკლიც წარჩინებით დაამთავრა 1998 წელს.

იმავე წელს ჩააბარა მისიღები გამოცდები სახელმწიფოსა და სამართლის ინსტიტუტში კონსტიტუციური სამართლის სპეციალობით. 2001 წელს დაამთავრა ასპირანტურა. ამჟამად მუშაობს თსუ-ს სოხუმის ფილიალის კრიმინალისტიკური ლაბორატორიის უფროს ლაბორანტად. მუშაობს საკანდიდატო დისერტაციაზე ფედერალიზმის პრობლემებზე.

ანთელაგა თეა ესტატეს ასული, დაიბადა 1975 წლის 28 ოქტომბერს სოხუმში, მოსამსახურის ოჯახში.

სწავლობდა სოხუმის I საშუალო სკოლაში. 1992 წელს ჩაირიცხა თბილისის იე. ჯავახიშვილის სახელობის სახელმწიფო უნივერსიტეტის სოხუმის ფილიალის ფილოლოგიის ფაკულტეტზე ინგლისური ენის სპეციალობით.

1997 წელს მუშაობა დაიწყო ამავე უნივერსიტეტის უცხოური ენების კათედრაზე ლაბორანტად. ამჟამად მუშაობს ამავე კათედრის

ინგლისური ენის მასწავლებლად.

ანთელაგა ირაკლი, ირაკლი ანთელაგაზე, როგორც მეცნიერზე, მოღვაწესა და მოქალაქეს, კოლეგასა და მეგობარზე, ბევრია სათქმელი. დღეს ცოტას ვამბობთ იმაში დარწმუნებულები, რომ მისი დამსახურების დამფასებლები ჩვენს ისტორიოგრაფიას არასოდეს გამოეღვეა.

ირაკლი ანთელაგას ცხოვრების გზა ფიანდაზებით არ იყო მოსილი.

დაიბადა 1912 წლის 21 თებერვალს ზუგდიდის მაზრის სოფელ ყულისკარში. სუსხიანი დროის შეილის ბავშვობას დაობლებამაც ნისლი მოფინა. ნათელი ნიჭთა და მტკიცე ნებისყოფით დაჯილდოებული ირაკლი ბუნძა არც ყმაწვილკაცობაში გაანებივრა. ამის მოქხედავად, მან ცხოვრებისკუელ სიძნელეებს და გამოცდას გაუძლო. სწავლის გზა აირჩია.



1928 წელს დაამთავრა ზუგდიდის საშუალო სკოლა და შევიდა თბილისის უნივერსიტეტის ისტორიის განყოფილებაზე, სადაც სტუდენტობას ეროვნული უნივერსიტეტის დამფუძნებელ გაბრიელ მეცნიერთა ბრწყინვალე თაობა ასწავლიდა. 1931 წელს, უნივერსიტეტის დამთავრების შემდეგ, ირაკლი ერთ წელს მასწავლებლობდა სოფელ დარჩილში.

ახალგაზრდა სპეციალისტი სამეცნიეროდ ემზადებოდა, კვალიფიკაციის შემდგომ ამაღლებას ესწრაფოდა. რის გამოც 1932 წელს შევიდა ლენინგრადის ფინანსურ-ეკონომიკურ ინსტიტუტში, რომელიც 1936 წელს წარჩინებით დაამთავრა. ეკონომიკური მეცნიერებით დაინტერესება მომავალი მეცნიერის ბიოგრაფიის დეტალად არ შეიძლება ჩაითვალოს.

ეფიქრობი, ყველა, ვინც კი ჩახედულია ირაკლი ანთელავას მეცნიერულ შემოქმედებაში, დაგვეთანხმება, რომ ფინანსურ-სტატისტიკურ-ეკონომიკურ მეცნიერებათა დარმა ცოდნის გარეშე შეუძლებელი იქნებოდა იმ სოლიდური ისტორიულ-ეკონომიკური გამოკვლევების შექმნა, რომლებიც განსვენებული მეცნიერის შემკვიდრების მიხედვით.

უამპირობოდ მკვლევარი ისტორიკოსი ვერ შეძლებდა „სტატისტიკის საუკუნის“ საქართველოს პოლიტიკური და სოციალურ-ეკონომიკური პროცესების ისეთ მაღალკვალიფიციურ, ფაქტის ანალიზს, რომლითაც ირაკლი ანთელავას ნაშრომები გამოირჩევა.

26 წლის ახალგაზრდა სპეციალისტი ერთდროულად შეუდგა სამეცნიერო და პედაგოგიურ მუშაობას: 1938-1956 წლებში იგი მუშაობდა საქართველოს მეცნიერებათა აკადემიის აფხაზეთის დ. გულის სახელობის ენის, ლიტერატურისა და ისტორიის ინსტიტუტში ჯერ მეცნიერ-თანაშრომლად, 1942 წლიდან კი ინსტიტუტის ისტორიისა და ეთნოგრაფიის განყოფილების გამგედ.

პარალელურად პედაგოგიურ საქმიანობას ეწეოდა სოხუმის ა.მ. გორკის სახელობის სახელმწიფო პედაგოგიურ ინსტიტუტში, ჯერ უფროს მასწავლებლად, ხოლო 1941 წლიდან კათედრის გამგის თანამდებობაზე.

1956 წლის დამლევიდან სოცოცხლის ბოლო დღემდე, 21 წელი, პროფესორი ი. ანთელავა საქართველოს მეცნიერებათა აკადემიის აკად. ივ. ჯავახიშვილის სახელობის ისტორიის, არქეოლოგიისა და ეთნოგრაფიის ინსტიტუტშია, აქედან 20 წელი ხელმძღვანელობდა საქართველოს ახალი ისტორიის განყოფილებას; შეთავსებით პედაგოგიურ მოღვაწეობას ეწეოდა ჯერ თბილისის ა.ს. პუშკინის სახელობის სახელმწიფო პედაგოგიურ ინსტიტუტში, ხოლო 1958 წლიდან სოცოცხლის ბოლო დღემდე - თბილისის სახელმწიფო უნივერსიტეტში.

ასეთია პროფესორ ი. ანთელავას ბიოგრაფიის მოკლე, კალენდარული მახასიათებლები. მთელი მისი შეგნებული ცხოვრება გახლდათ ორმაგი დატვირთული მუშაობა - მეცნიერული და პედაგოგიური მოღვაწეობა. ამ სამუშაოებს ი. ანთელავა შეუნიღებელი ენერჯითა და უადრესი კეთილსინდისიერებით ასრულებ-

და. არაკლი ანთელაეამ მთელი სიცოცხლე სწავლაში, თავდადებულ შრომასა და გარჯაში გაატარა. ეს იყო მისი გატაცება და სიხარული.

ასე განვილი მან შრომისა და მოღვაწეობის 40 წელი. - 1939 წელს პირველი გამოკვლევის გამოქვეყნებიდან, უკანასკნელ ნაშრომამდე, რომელსაც მან საკადემიოჟოში. 1978 წლის 14 მარტს, გარდაცვალებამდე ორი-სამოდე დღით ადრე, დაუსვა ღამაში სიცოცხლის დამაგვირგინებელი საბუდისწერო წერტილი.

მდღენიტიური და ღრმად ერუდირებული მეცნიეროს დაუღალაემა შრომამ ჩინებული ნაყოფი გასიოლო: 80 მეცნიერული ნაშრომი, მათ შორის 8 მონოგრაფია. მრავალი პუბლიკაციური ნარკვევი და სტატია - აი, ის სათუთად მოსაეღელი მეცნიერობა, რაც პროფესორმა არაკლი ანთელაეამ დაგეიტოეა.

ანთელიძე შქირ: ანთა, ანთა-ი, ანთაი, ანთელა (გეარებო: ანთელაეა, ანთაი, ანთელიძე ანთაძე ანთიძე. (იხ. ანთელაეა, ანთაიქ).

ანთელიძე - მას უღაღატია ნაკაშიოსათვის, აღნიშნულია მამეკა ნაკაშიძის საჩიერის წიგნში [1689-1717 წ.წ შდ-1034].

ანთელაეა იღია პავლეს ძე დაიბადა 1951 წლის 25 ნოემბერს თბილისში, აღოსარდა მოსამსახურის ოჯახში.



დაამთაერა თბილისის იე ჯეახიშეილის სახელობის სახელმწიფო უნივერსიტეტის ისტორიის ფაკულტეტი (განხრა - საქართველოს ისტორია); 1973 წელს მეშაობდა ს. ჯანაშიას სახელობის სახელმწიფო მუზეუმში უმცროს მეცნიერ-თანამშრომლად. 1974 წლიდან ისტორიის ინსტიტუტის უმცროსი მეცნიერ-თანამშრომელია, ხოლო 1975 წელს (აპრილში) იცაეს საკანდიდატო დისერტაციას, არის ამაე

ინსტიტუტის უფროსი მეცნიერ-თანამშრომელი.

1984 წელს სადოქტორო დისერტაციის დაცვის შემდეგ ხდება იე ჯეახიშეილის სახელობის ისტორიის ინსტიტუტის წამეეანი მეცნიერ-თანამშრომელი. პარალელურად, მეშაობს სულხან-საბა ორბელიანის სახელობის პედაგოგიურ ინსტიტუტში (1987-1993) საქართველოს ისტორიის კათედრის პროფესორად. 1995-1997 წლებში იგი თბილისის სახელმწიფო უნივერსიტეტის სოხუმის ფილიალის საქართველოს ისტორიის კათედრის პროფესორია.

1997 წლის იელისში დაიბნა ქალაქ ზუგდიდის ისტორიული მუზეუმის დირექტორად. ხოლო ოქტომბერში საქართველოს მეცნიერებათა აკადემიის სამეგრელოს სამხარეო-სამეცნიერო ცენტრის ხელმძღვანელია, ამ ცენტრში შეედა მესეუმიც, ამეე პერიოდში მეშაობს იგი თსუ-ს ზუგდიდის ფილიალის პროფესორად.

იყო აეტორო 15 წიგნისა და 100-მდე სამეცნიერო ნაშრომისა.

1997 წელს ჟოელი შარტაეას სახელობის პრემია მიენიქა მეცნიერების დარგში გაწეული დიდი და მრავლისმეტეეელი მოღვაწეობისათვის. 1978 წელს გახდა



საქართველოს კომპაქტური პრემიის ლაურეატი (შეცნიერების დარგში ანთელაბა ნუგზარ კონსტანტინეს ძე დაიბადა 1954 წლის 8 ივლისს ქ. ზუგდიდში.



1971 წელს დაამთავრა თბილისის სპორტული სკოლა წარჩინებით. 1978 წელს დაამთავრა ოსუ ისტორიის ფაკულტეტი ეთნოგრაფიის სპეციალობით. 1979-1982 წლებში სწავლობდა ასპირანტურაში. 1984 წელს ქაღაქ ერევანში დაიცვა საკანდიდატო დისერტაცია თემაზე - „ქართული გეარის სოციალურ-ეკონომიკური სტრუქტურა“. რომელ-იც დაიცვანა წინადა მუშაობდა სხვადასხვა სამეცნიერო დაწესებულებებში

იყო ღია ცისქვეშა მუსეუმის დირექტორი. არის 34 სამეცნიერო ნაშრომის ავტორი.

1993 წლიდან მუშაობდა საქართველოს სახელმწიფო მეთაურის აპარატში სახელმწიფო მრჩეველად, დასაველით საქართველოსთან ურთიერთობის კოორდინატორად. 2002 წლის აპრილში დაინიშნა ზუგდიდის რაიონის გამგებლად.

ჰყავს მეუღლე და ერთი შვილი. ანთელიძე ნათია - მაკენაეთის მცხოვრები. ერთი კომლი, ქიხოსრო გურიელმა იგი შესწირა აჭის წმინდა გიორგის [1658-1660 წ.წ.]

ანთელიძე მანანა სამსონის ასული. ტანსაცმლის მოდელირება. დ. 04.07.1950.



ციმბირი, კალიმა. მშობლები: ევგენია ტაბიძე, სამსონ ანთელიძე მეუღლე - დეონიდე სემეიკო (1946). შვილი - ანდრო სემეიკო-ანთელიძე (1975).

სწავლობდა სპი სამოქალაქო და სამრეწველო მშენებლობის ფაკულტეტზე (1967-72). ოსუ სახეით და გამოყენებითი ხელოვნების განყოფილებაზე (1888-91). სადიპლომო ნამუშევრები: „ცირკის შენობა გუმბათოვანი გადახურვით“. „ეთნოგრაფიული ტრადიციების თანამედროვე ტრანსფორმაცია“. გამოფენებში მონაწილეობს 1991 წლიდან. მხატვართა საერთაშორისო ფედერაციის წევრია 1994 წლიდან. ძირითადი ნამუშევრები: კოლექციები ეთნოგრაფიულ თემაზე (ზამთარი, ზაფხული), ისტორიულ თემაზე (არქაული საქართველო. ძე. თბილისი). „ღურაჯი და ოქრო“. „მხოლოდ და მხოლოდ ოქრო“.

გამოფენები: თანამედროვე ხელოვნების გალერეა (თბილისი, 1991). „ამა“ - ავანგარდული მოდის ასამბლეა (1995), საგაზაფხულო ფესტივალი (სასტ. მეტეხი“, 1996), საშობაო დღესასწაული (სასტ. მეტეხი“, 1996). „წლის საუკეთესო კაბა“ (მოსკოვი, სასტ. არდისონ-სლაეიანსკაია“, 1996). პერსონალური (სასტ. მეტეხი“, 1997, კლუბი „დიპლომატი“. 1997). მონაწილეობდა კონკურსებში: „ამა“ - ავანგარდული მოდის ასამბლეა (თბ., 1995). „წლის საუკეთესო კაბა“ (მოსკოვი, 1996). არის შპს „პირამიდას“ პრეზიდენტი. მოდელების სტუდია „10+1“-ის სამხატვრო ხელმძღვანელი, ოსუ-ს მოდელოების პედაგოგი.



აბთია 2033

ზუგდიდი - 916,

წაღენჯიხა - 493,

თბილისი - 181.

ანთია 1 ანთარ (მეგრ.) აითარ (აფს.) - მესაქიონდობის
დმქრათი 2. ანთი (სენარ.) კაცის სახელი (ლოპარტულოანი, ლექსიკ.)
2 ანთა, ანთარი (მეგრ.) უმარ ღორონთი - ზედა დმქრათი (ყოფშიძე).
საქიონდობის მკარეელი. ანთიას დღესასწაული იკვლენენ დიდ-

მარხეის პირველი დღეს (ნ. გომილაგა გვ. 22).

კომლი: აღმორტკარი - 4, ჯიხაშკარი - 4 და სხვ გეარის ადგილობრივი
ვარიანტია ანთაღა. ტოპონიმი: ლეანთაღუ//ლოანთაღუ - ბორცვი ხინწის მარ-
ცხენა ნაპირას, სადაც ანთიკლებს უცხოვროთ (ლიდიში).

საანთაღო - აღმორტკარის ცენტრსა და საშენებლოს უბანში. სერის ნაწილს
ევრდება საანთაღო ვიწერი. ანთი ანთომისის შემოკლებული ფორმაა. ანთელა მისი
კინობითი მოფერებითი ვარიანტია. 1904 წლის აღწერის თანახმად, ანთელაგები
აზნაურები არიან და ცხოვრობენ ყუდოსკარში, ჭაქინიღში და ხორგაში (მ. ცხადა-
ია. 51). ანთათა გეარის 200-სე მეტი კომლი მოდის 4 სოფელზე: კითაწკარი - 66,
ჭკადუაში - 52, ღლა - 45. კომლი სხვა სოფლებში: მუჟაეა - 19, ახალსოფელი
(ზუგდიდის რ-ნი) - 16, წაღენჯიხა - 9, იხვორი - 8, დარჩეული - 6, ჯეარი - 6
და სხვ. ტოპონიმებიც ქვემო სამეგრელოშია დაფიქსირებული: საანთო ოთხგან
ევრდება ანთიებით დასახლებულ უბანს: ციკის მარცხენა მხარეს (საშურაღო, ზანის
თემი), ჩხუშის მარცხენა მხარეს (კითაწკარი), ჯემის მარჯვენა მხარეს (ჯეუმბ,
ახალსოფლის თემი, ზუგდიდის რ-ნი), საგულარდოს გვერდით (ჭკადუაში). ანთიებს
სწამთ, რომ მათი წინაპრები ყოფილან ანთიები გურიიდან. ანთი გურიაში აღნიშნავს
წითურ კაცს და, როგორც მიუთითებენ, პირის სახელადაც გამოიყენებოდა. გეარი
ანთა დასახლებულა 1682 წლის შეწირულობის წიგნში: ფარემუზ ანთიას უკანონ-
ოდ ჰყოლია საქმევი კოკოლაი ეჯობა, საღადიანოს ყმა გლეხი (ქსდ. III, 583). ზოგი
ანთი-ს ანთომისის შემოკლებულ ვარიანტადაც მოიხიეეს (იხ. მატა ცხადაია, გეარე-
ბი და გეართა დასახლებანი სამეგრელოში, გვ. 51).



ანთია შაღფა ჯგაღდეს ძე დაიბადა 1923 წელს წაღენჯიხის რაიონ-
ის სოფელ მუჟაეაში 1945 წელს დაამთავრა ერთწლიანი სამაონგარიში
სკოლა და მუშაობა დაიწყო ზემოსენათში. სადაც იმუშავა 1948 წლამდე.
1948 წლიდან კი - წაღენჯიხის რაიონის სოფელ მუჟაეაში გადასახ-
ადების მოღარე-მონაგარიშედ. 1957 წელს აირჩიეს მუჟაეას სასოფლო
საბჭოს აღმასკომის მდიანად ამ პერიოდში შევიდა თბილისის საფი-
ნანსო-ეკონომიურ სასწავლებელში. რომლის დამთავრების შემდეგაც
დაინიშნა წაღენჯიხის რაიონგანის სახელმწიფო შემოსავლების ინსპექ-
ტორად. 1968 წელს აირჩიეს მუჟაეას სასოფლო საბჭოს აღმასკომის თავმჯდომარედ.
მისი ამ თანამდებობაზე მუშაობის პერიოდში აშენდა შინმოუსკლელოთა ობელისკი,
სასოფლო საბჭოს შენობა, საბავშუო ბაღი, გაიხსნა ნაბავს რეაწლიანი სკოლა,
აშენდა სკოლის ახალი შენობაში ანთიას ზურგში მამაკური შრომისათვის მიღებული
აქეს 1941-1945 წლების მედალი. 1976 წელს რესპუბლიკური მედლობის ორდენი,
„შრომის ექტერანის“ ორდენი.



თავის მსახურად

№60000 1025

თბილისი - 405,

ჩოხატაური - 209,

ოზურგეთი - 144.

ანთიძე. საკუთარი სახელი ანთა, ანთაი. ანთა ქართველთა წარმართული ღვთაების ანთარის ბოლომოქვეცილი ფორმაა. რომელიც საკუთარ სახელად ქვეყლა (რე ვეაბიშვილი ქართველი ერის ისტორია. I. 115). ანთებს ძველად (VI-VII სს.) ეძახდნენ აღმოსავლეთი სვლაიანებს. ასე რომ. ანთიძის (შდრ.) ანთაძის

დღევანდელი მიახლოებითი თარგმანი იქნებოდა რუსადე ან რუსიშვილი, რუსადე (აკ. შანიძე. მაცნე. II. 191). ანთები იყენებდნენ ქართველთა მონათესავე ტომები. რომლებსაც ეკავათ შაჟი ზღვის აღმოსავლეთი სანაპირო და ახლო ურთიერთობა ჰქონდათ ქართველებთან. ამზე მოწმობს დღემდე შემორჩენილი ქართული გეარები, როგორცაა ანთია. ანთაძე. ანთელაყა და სხვ. (ილ. მისურაძე. ქართველი გეარსახელები. თბ., 1981. გვ. 22). ამავე ძირისაა ანთაიძე ანთაური.

შდრ. ანთა, ანთარი - ზედა ღმერთი საქონლის მფარველი სიკედილისაგან. (ციფშიძე).

ანთიძე შაკა გურამის ასული, საინჟინერო სააგენტო როიტერ-ის კაეკასი-ის ბიუროს რედაქტორი. დაიბადა თბილისში 1970 წლის 27 აპრილს. მშობლები: ლარა ანთიძე გურამ ანთიძე. შეილი ზუკა ბაბუნაშვილი (1994). დაამთავრა თსუ ჟურნალისტიკის ფაკულტეტი (1992). სააგენტო „კონტაქტის“ რედაქტორი (1992-93). სააგენტოების ბიეს-პრესს-ის. ასოშიტივდ პრესს-ის, როიტერის-ის კორესპონდენტი (1996-99). როიტერის-ის კაეკასის ბიუროს რედაქტორია 1999 წლიდან. გამოქვეყნებული აქვს სტატიები ქართულ და უცხოურ პრესაში.

ანთიძე ავთანდილი ვლასის ძე დაიბადა 1937 წლის 14 ნოემბერს. თბილისში. მოსამსახურის ოჯახში. მამა ვლასი სამსონის ძე ანთიძე მუშაობდა მთავარ სააფთოაკო სამმართველოში, 1943 წელს დაიკარგა მეორე მსოფლიო ომში. დედა - გენერალ სობიტოს ასული ვარაშვილი საქენსიო ასაკამდე მუშაობდა ეაჭრობის სისტემაში. გარდაიცვალა 1998 წელს.



1963 წელს დაამთავრა პუშკინის სახელობის პედაგოგიური ინსტიტუტი პედაგოგიკისა და მეთოდის სპეციალობით. 1973 წელს კი ჩაირიცხა თბილისის სახელმწიფო უნივერსიტეტის ისტორიულ ფაკულტეტზე. რომელიც დაამთავრა 1978 წელს. შრომითი საქმიანობა დაიწყო 1958 წლიდან. მას ხელოვნებაშიც აქვს შეტანილი თავისი წვლილი. სხვადასხვა დროს იყო საქართველოს ქართული ხალხური ცეკვის სახელმწიფო აკადემიური ანსამბლის, საქართველოს ხალხური სიმღერისა და ცეკვის სახელმწიფო დამსახურებული ანსამბლისა და თბილისის ტრამეაი-ტროლეიბუსების სამმართველოს ანსამბლის მოცეკვავე - მსახიობი. მიღებული აქვს მთავრობის მრავალი ჯილდო და სიგელი. იმავდროულად მუშაობდა სპეციალურ საკონსტრუქტორო ბიუროში, საქართველოს მხატვართა კავშირში. 1976 წლიდან პროფკავშირულ საქმიანობას ეწევა. 1984 წლიდან დღემდე საქართველოს უსწრაფლთა საზოგადოების მუშაკთა პროფკავშირის

გაერთიანებული კონსტიტუციის თავმჯდომარეა.

პაეის მეუღლე დალი შადეას ასული ჟველია (ფილოლოგი, ჟურნალისტი, მუშაობს გასუთებში: „რეკონსტრუქციის“ „ოლიმპი“) და ოთხი შვილი: ნიკა, ლაშა, ავთანდილი და ირაკლი.

ანთიმე დალი მამულის ასული, გრასუკა, ფრესკა, დ. 02.01.1963. თბილისი. მშობლები: მერი ქსოვრელი, მამული ანთიმე სწავლობდა ი. ნიკოლაძის სახელობის სამხატვრო სასწავლებელში (1979-83). თისა გრასუკის ფაკულტეტზე (1985-1992). სადიპლომო ნამუშევარი - ილუსტრაციები სახარების თემაზე (ხელმძღვანელი - თ. ყუბანკიშვილი). საქართველოს მხატვართა კავშირის ახალგაზრდა მხატვართა და ხელოვნებათმცოდნეთა გაერთიანების წევრია 1993 წლიდან არის დოკტორი (1997). მოღვაწეობს ზაარბრიუკენის (გერმანია) სამხატვრო ინსტიტუტში.

ანიაშვილი 204
გორი - 163,
თბილისი - 35,
დუშეთი -
ანიკაშვილი 24
გორი -5,
ზუგდიდი - 2,
თბილისი - 17.

ანიაშვილი, ანია - ? პაეის ძმა ბერიკა, მოწმე ქრისტეფორე კათალიკოსის მიერ დათუა ზუგდიდის სათავის მიცემული სარგის წიკალობის წიგნისა (1635 წ.). შტრ: ანიაშვილი (1670 წ.).

ანიკაშვილი. ფუძე ანიკა ნაწარმოებია სახელიდან ანა. ანიკო, ანუკა. მოყვრებით ანკა, ანიკა, ანი, ანუშკო.

ანტონაშვილი//ანტონიშვილი. ანტონა - შვილი ევკრიკასი. იხ. ევკრიკაშვილი ანტონა.

ანტონა - შელიქი და მამასახლისი. მოწმე იოსებ თბილელის მიერ ხოჯა ბარხუდარასათვის

ანტონაშვილი 26
თბილისი - 14,
მცხეთა - 4,
საგარეჯო - 8.

მიცემული ხარჯის წიგნისა (1667 წ. შტ-66).

ანტონა - დედოფლის ანბარდარი. მოწმე ხანგონასათ აფრიამას მიერ ქაიხოსრო ბარათაშვილისათვის მიცემული სახლების სასყიდლობის წიგნისა (1683 წ. XII. ქდ-8563).

ანტონაშვილი - ახალციხელი გლეხი. იოსებ ყანჩაყლის წინამძღვრობის დროს ოგი თავისი ნებით შეეწირა მღვიმის მონასტერს (1682 წ. შტ. 82).

ანტონაშვილი - გორის მცხოვრები, ამილახერის ყმა. საამილახერო დაეთრის მიხედვით. ევალებოდა ლაშქრობა (XVII ს-ის II ნახ. 1448-5032).

ანტონაშვილი - კუარხთის მცხოვრები. თანიასყმა. ბოგანო, მოლაშქრე. საამილახეროს დაეთრის მიხედვით. ევალებოდაშვილდით ლაშქრობა (XVII ს-ის II ნახ. 448-5032).

ანტონაშვილი ბერი - შვილი პაატა ანტონაშვილისა, იხ.

ანტონაშვილი თამაზა - შვილი პაატა ანტონაშვილისა, იხ.

ანტონაშვილი ოპანა - ძმა გოგინა ანტონაშვილისა, იხ.

ანტონაშვილი პაატა -სამწვერელი. პაეის შვილები: თამაზა, ბერი მიჰყიდა შერმაზან ხაშარაძეს ერთი ღლის მიწა თავისი ძმისა და მეკარეიშვილის მიწე-ბამდე (1681 წ. 1448-8782).



ანტონაშვილი პაპუნა - ქუარხიის მცხოვრები. თანას ყმა. სამილახეროს დაეთრის მიხედვით. (ისი კომლადან ორ კაცს ევალებოდა შუბით ლაშქრობა (XVII ს-ის II ნახ. 1-148-5032).

ანტონე - კოვიტა არდაშერაშქედის მესობელი მოწმე ნიკოლოზ პლატისშვილის მიერ გოვიტა არდაშერასშვილისათვის მიცემული მამულის ნასყიდობის წიგნისა (1477 წ. VII.4 ქდ-9814 ა)

ანტონი/ანტონ, ანტონი - დედის ძმა მელქისედეკ კათალიკოსისა. მას უწუქება მელქისედეკ კათალიკოსისათვის ანდრია სალოსის ცხოვრება. რომელიც მელქისედეკმა შესწირა სევეტიცხოველს (1029-1033 წ.წ.) 1448-5018 ა).

ანტონიშვილი 37

- თბილისი - 19,
- ბორჯომი - 6,
- გურჯაანი - 5.

ანტონი - ჭყინდიელი მთაწარებისკოხთა შწონობარუხუცესი და პროტოპოპრიტისი. მას წყალი გაუყენებია სხალტბიდან შიომღვიმის მონასტერში. მისივე თხოვნით, თამარ მეფემ მღვიმის მონასტერს - წყლის მკაზმად უწესწირა ორი კომლი სასეფო გლეხები: სეიმის, გიორგი და იაბერ ქოსისძენი (1195 წ.)

ანტონი - იშხნელ-ყოფილი, საწყოლისა და ჭყრჭლისმწონობარი. დაამტკიცაარსენ ჭყინდიელის მიერ მკელა აბელახტარისძისათვის მიცემული სოფლის წყალობის დაწერილი (1241-1242 წ.წ.) 1448-5003) და სხვ. (მალ. I. გვ. 159).

P.S. ანტონიძე დამოუკიდებლად წარმოქმნილ გეარად გამოიყურება.

ანტონიშვილი. ფუძე იგივე ანტონ-ია. ანტონ მოფერებითი-ქინობითი ფორმა.

ანუაშვილი 101

- საგარეჯო - 40,
- თბილისი - 30,
- გარდაბანი - 18.

ანუა წარმოქმნილია ქალის საკუთარი სახელისაგან. მისი პირიანდელი ფორმა ანა (ანნა) შდრ: (ყოლხეთი. 88. გ.წ.მ.ტ.კორი). ანუა ანუა (ყოლხეთი. 37. გაჭვდილი). ანუკ, ანუკა, ანუკ-ი (სიანეთი). ანუსა და სხვ = გეარი ანუაშვილი.

ანტონიძე 87

- მარნეული-44,
- რუსთავი-24,
- თბილისი - 8

ანუა ქელაშან. ცოლი მისი გუნდა, ეათ ხასანო, როგორც ქრისტიანი ქართველები. მოიხსენიებიან XVII ს-ის II ნახევარში (იხ. გაზ. -საქართველო. მარტი. 1997).

ანუკაშვილი გეარის ფუძეა ანუკ (შდრ: ანნა. ანო. ანუკო. ანუკა. ანუკი).

ანტონიშვილი 20

- გურჯაანი - 11,
- თბილისი - 19

ანუკა - ბატონი. იყოდა ზისელ აბრამაშვილისაგან ატენს სასახლე და კალო-საბბელი (1652 წ. 1450-36/197).

ანუკა - მანუჩარ ციციშვილის ასული (1671 წ. 1450-51/70). თანამცხედრე სახლთუხუცეს ზაზა [ციციშვილისა]. იხ. იყოდა იმედა ფანაშვილისაგან ნიზბისში გუგუნას ენახთან მღებარე ენახი (1671 წ. II. 1. 1450-51/70).

ანუკა - სარდლის ქალი. ეახტანგ და სეიმონ დოღენჯიშვილებმა მისგან აიღეს ეალი - შვიდი თუმანი და გიროოდ მისცეს თავიანთი მკეიდრი ყმა - უმეკაშვილი (XVII ს. ქდ-3824 ფრავმ).

ანუშიძე. გეარის ფუძედ ჩანს მოყვრებითი სახელი ანუშ-ი.



ანუშიძე არიან ორთაბათუმის საკრებულოში. მეჯინისწყალში. სპარსული სოცეისგანაა საწარმოები და ანუშ უკედაეს. დალოცვილს, კურთხეულს ნიშნავს. სომხებში შეგორჩა ქალის საკუთარ სახელად ფორმით ანუშ.

ორთაბათუმელი (წინსვლა) მემედ ანუშიძე იყო წარსულის კარგად მცოდნე. დაფასებული კაცი. პროფესორ იური სიხარულიძისთვის უამბია, რომ აქაური

ანუშიძე 39
ბათუმი - 7,
ქობულეთი - 1,
ხელფაჩაური - 31.

ო. ცინცაძის სიგელი დიმიტრი ბაქრაძეს გუსეინ ფაყეაძე-ფალაძემ გადასცა. ისიც დადასტურა, რომ ძველ საფლავში განისვენებს ის იასეს შთამომავალი იემადლა ცინცაძე, რომელმაც უკანონობა ეურ მოითმინა. სტამბოლში ფადიშასს ეწვია და აჭარლებს შეეწირიება აარიდა (იხ. *ო. ბეჭირიშვილი. აჭარის ისტორია გეორსახელებში. ბათუმი. 1996. გვ. 24-25*).

ანჩაბაძე//ანჩა, გეაროს ფუძეა ანჩა, ბა და ძე კი სუფიქსია. ეი. ანჩაბაძე ორი ქართული სუფიქსით გაწყობილი გეარია. ზოგჯერ წერენ და ამბობენ, ანჩაბაძე აფხაზურ-ქართული გეარიაო." ასე წერა და გამოთქმა უმართებულოა. მთქმელი არ უკვირდება და არ აცნობიერებს, რომ მოცემულ მაგალითში აფხაზიც ისეთივე ფუნქციონირებს, როგორც კახელი. ქართლელა, რაჭველი, გურული-გეხედება ნაწილები გეარიც - ანჩებქეა, რომლის "დაპირველ ფორმად

ანჩაბაძე 283
ზუგდიდი - 134,
თბილისი - 76,
გარდაბანი - 12.

ჩინსეულია ანჩიბაია პროფ. ზურაბ ანჩაბაძე გეარის წარმოშედლობას ტომონიმ ანჩს უკა; აქვს. პროფ. ეადერი ზუხბაიას გადმოცემით, გაღელი ანჩაბაძეა სამხრეთისკენ იმერდნენ ხელს. *"იქენ იქედან ერთ ჩამოსულიო..."*

ანჩაბაძეთა გეაროს ადგილობრივი ეარიანტია ანჩაბაია, გეხედება აგრეთვე ფორმით ანჩაბაძე ასეთნაირად მოიხსენიება XV ს-ის დამლევს (იხ. *პალ. I. 160; პალ. II. 474*). შდრ: ანჩაფაძე.

ანჩაბაძეები აფხაზეთის გარდა ცხოვრობენ ქ. ზუგდიდსა და ზუგდიდის რაიონის სოფლებში (მაგ. *კანარჯის მუხურში*) ანჩაბაძეები, როგორც აფხაზეთში, ისე სამგრელოში თავადები იყვნენ. ვახუშტი "აფხაზეთისათვის" წერს: "ხოლო აფხაზეთის იგივე შარვაშიძე, მფლობელი აფხაზეთა თვით, და უმდაბლესი ანჩაფაძე" (ტ. IV. გვ. 36).

მეცნიერთა ვარაუდით, ანჩაბაძეებიდან წარმოსდგებიან ქართლ-კახეთის ცნობილი თავადური გეარები - მაჩაბლები და აფხაზი (აფხაზიშვილები). ანჩაბაძეებთან გენეტიკურ კავშირზე ამახვილებენ ყურადღებას ჩრდილო კავკასიაში მოსახლე ზოგიერთ თავადურ გეართან, რომელთა წინაპრები აფხაზეთიდან გადასახლებულან XIII-XIV საუკუნეების შემდეგ.

აფხაზეთში ანჩაბაძეების რამდენიმე შტო არსებობდა - გუმის, ბზიფის, აბუეის, საძენის, სამურზაყანოსი და სხვ. მათგან მუჰაჯირობის ხანაში (XIX ს-ის 60-70-იანი წ.წ.) ოსმალეთის იმპერიაში მთლიანად გადასახლდნენ გუმისა და საძენის ანჩაბაძეები, სხვებისა კი ნაწილობრივ. მათი მრავალრიცხოვანი

632

რეკონსტრუქცია

შთამომავლობა დღეს თურქეთში ცხოვრობს.

ამრიგად, ანჩაბაძე (აფხაზურად - აჩბა) აფხაზეთის უძველეს ფეოდალურ გეარად ითვლება. აფხაზური თქმულებები ერთხმად ამტკიცებენ, რომ აჩბები აფხაზეთის განსაგებლარს ჩაჩბებზე (შარვაშიძეებზე) ადრე არსებობს ანდაზაც: „აჩბა უმჰაკუკა, ჩაჩბა უზიოშ“, ასე „ჯერ აჩბა თქვი და შემდეგ - ჩაჩბო.“

ვარაუდით, აფხაზეთში ანჩაბაძეების მმართველობა უკავშირდება აფხაზთა სამეფო ხანას (VIII-X სს.) შემთხვევით არ არის, რომ აფხაზურ გადმოცემებში აფხაზთა მეფის - აფსჰას - შესახებ ყოველთვის ფიგურირებს აჩბას საგეარეულო. ზოგი თქმულებით აფსჰა (აფხაზთა მეფე) თვითონ იყო აჩბას გეარადან. სხვა თქმულებით კი - მთიდან ჩამოსულმა აჩბებმა აიძულეს აფსჰა, მათთვის დაეტოვებინა აფხაზეთის მიწა-წყალი.

ამ გადმოცემის საფუძველზე მკვლევარები ვარაუდობენ, რომ ადრე შუასაუკუნეების აფხაზი მთაყრები და შემდეგ მეციკლები - მოყოლებული ლეონ II-დან, აჩბათა საგეარეულოდან იყვნენ (დაწერ. იხ. გაზ. „დარბაზი“. მისი, 1998 წ. გ. ანჩაბაძე ანჩაბაძეები).

როდის დაკარგეს ანჩაბაძეებმა პირველობა აფხაზეთში, არ ჩანს, მაგრამ ფაქტია, რომ XII ს-ში ცხუმის ერისთავები უკვე შარვაშიძეები არიან. ფიქრობენ, რომ შარვაშიძეების დაწინაურება უკვე XI ს-ში მოხდა. ცნობილია, რომ 1045 წლის ახლოს „ქართლის ცხოვრებაში“ მოხსენიებულ აფხაზთა ლაშქრის წინამძღოლი ოთალო ჭაჭას ძე ჩაჩბას საგეარეულოს წარმოადგენდა.

აფხაზთა მტკიცებით, მათი უძველესი მმართველი დინასტია იყო აჩბა, რაც მათ ენაზე ძველებურად მთავარს ნიშნავდა. შემდეგ კი ანჩაბაძეები შეცვალეს შარვაშიძეებმა, რომლებმაც მიიღეს გეარსახელი ჩაჩბა (ზოგჯერ გამოითქმის აგრეთვე აჩაჩბა). რაც აჩბათა აჩბას (ე.ი. მთავართამთავარს) ნიშნავს დასაშვებადაა მიჩნეული იგივე შემთხვევა, რაც მოგვიანებით სამეგრელოში მოხდა, როდესაც დადიანთა ძველი დინასტიის გადაშენების შემდეგ მთავრის ტახტი ჩიქვანებმა დაიკავეს და დადიანის გეარი მიიღეს, ეინაიდან ეს უკანასკნელი ტრადიციულად ოდიშის მფლობელობასთან იყო გაიგივებული.

ანჩაბაძეთა დამოკლებულება ამ ფაქტებისადმი ნაჩვენებია ნიკო ლორთქიფანიძის მოთხრობაში „რაინდები“. სადაც რუხის ომში ორთაბრძოლის წინ მოხუც ანჩაბაძესა და არჩილ ბატონიშვილს შორის შაირობა იმართება. ანჩაბაძე ამბობს:

„შერვაშიძეს ეცივლები. მე შეკუთენის ბატონობა; მით უმეტეს, ვერ ავიტან - ჩიქვანს ჰქონდეს პირველობა.“

ბუნდოვანი გადმოცემების მიხედვით, ანჩაბაძეებსა და შარვაშიძეებს შორის მომხდარა ბრძოლა, რომლის შედეგად აფხაზეთში მმართველი საგეარეულო გამოიკვალა, ეს ცნობა ხალხურმა ზეპირსიტყვიერებამ XX საუკუნემდე შემონახა არის ასეთი თქმულება: „აჩბები წაიკიდნენ და ჩაჩბები აიშადნენ.“ (თქმულება ჩაუწერია სიმონ ჯანაშიას).

ანაბაძეები რომ უსწრებდნენ შარვაშიძეებს. ამას ერთი ფაქტითაც ამაგრებენ. აფხაზეთის ძველი და ახალი მმართველი კლანები - ანბები და ჩანბები, საზოგადოებრივი და სოციალური ცხოვრების სხვადასხვა ასპექტებში ერთმანეთთან მჭიდრო კავშირში მოიხსენიებიან.

მაგალითად, საინტერესოა, რომ აფხაზი წარმართი ქურუმები ღოცვის დროს აუცილებლად ახსენებდნენ ორივე საგვარეულოს. კერძოდ, მსხვერპლის შეწირვის რიტუალი მთავრდებოდა ასეთი სიტყვებით:

ღოცებულო ღმერთო, გოხსენი ყოველივე ცუდისა და ბოროტისაგან. მან-ამღე, სანამ ამ საკლავის ხორჯით არ გაეუმასპინძლდები ყველა აჩბასა და ჩანბას - როგორც ფიქრობენ, ამ ფორმულაში პირველად ანბების მოხსენიება განპირობებულია მათი ისტორიული პრიორიტეტით აფხაზეთის მმართველობაში. გადმოცემით, დასაეღუთ აფხაზეთიდან გადასახლებულა ჩრდილო კავკასიაში ანაბაძეთა ორი შტო.

აბაზების ცნობილი თავადური გვარი - დოუ ანუ დაუ (რუსული ფორმა - დლოვი) და სერქესული საგვარეულო - ანჩოო („ყო“ სერქესულად „ძეს“ ნიშნავს. ე.ი. ანჩოო - ანჩისძეს ანჩისყოები სერქეს უაღსველითა ტომის თავადები იყვნენ. აბაძეებში კი, რომლებსაც თავადები არ ჰქაუდათ, აზნაურები.

შემორჩენილი წერილებით, წყაროებში ანაბაძეების პირველი მოხსენიება XV ს-ის ბოლოს განეკუთვნება. კერძოდ, იმერეთის მეფის ალექსანდრე II-ის (1484-1510 წ.წ.) მიერ გაცემულ ერთ სიგელში ნახსენებია აღთუმშიშარ ანაბაძე (ანაბაძე). ზოგ დოკუმენტში ეს გვარი ანჩაფაძის ან ანჩაფისძის ფორმით არის დადასტურებული. XVII საუკუნიდან კი უკვე ანაბაძის ფორმა მკვიდრდება. მაგალითად, 1659 წლის ახლოს ანაბაძეები მოიხსენიებიან ქაიხოსრო გურიელის მიერ გაცემულ საბუთში, სადაც აღწერილია აფხაზი, მეგრული და იმერული ფეოდალების თავდასხმა გურიის სამთავროზე დასაეღუთ საქართველოში მიმდინარე ფეოდალური შინაომების დროს.

XVII საუკუნის შუახანებში აღმოსავლეთ საქართველოში ფიგურირებს როსტომ მეფის გამზრდელი გიორგი ანაბაძე-აფხაზი, სასრსულენოვან დოკუმენტებში აფხაზ-ბეგად წოდებული. იტალიელმა მხატვარმა კასტელიმ კი დაახლოებით ამავე პერიოდში თავის აღბომში შეიტანა აფხაზი მხედართმთავრის - აბაბაის სურათი.

XVIII-XIX საუკუნეებში ანაბაძეთა ცალკეული შტოები ფლობენ მიწებს მათზე მსხდომი აზნაურებითა და გლეხებით აფხაზეთის ყველა ძირითად რაიონში: ბზაფში, გუმაში, აბუჟაში, სამურზაყანოში, საძენში (შესაბამისად, თანამედროვე გუდაუთის, სოხუმით, ონაშირის, გალის, გაგრა-ადღერის რაიონები). იყვნენ შარვაშიძების ვასალები, თუმცა ხშირად უურჩებოდნენ მთავრებს.

აქტიურად მონაწილეობდნენ დასაეღუთ საქართველოში მიმდინარე ფეოდალურ შინაომებში.

XIX საუკუნეში აქ რუსების შექმნილი შემდეგ ანჩაბაძეთაგან ბევრი ცარიზმის სამხედრო სამსახურში შევიდა, მაგრამ ბევრი იყო ისეთიც, ვინც ანტირუსულ მოძრაობაში ჩაება.

კაეკასიის ომისა და აფხაზეთის აღსაწყობათა დოკუმენტებში მოხსენიებულნი არიან ანჩაბაძეები. რომლებიც აქტიურად მონაწილეობდნენ რუსეთის ჯარების წინააღმდეგ ბრძოლაში.

კაეკასიის ომის დასრულებისა და აფხაზეთის ავტონომიური სამთავროს გაუქმების შემდეგ (1864 წ.) ათასობით ათასი აფხაზი ოსმალეთის იმპერიაში გადასახლდა. მათ შორის მრავლად იყვნენ ანჩაბაძეებიც მათზე დამოკიდებულნი ანაურებთან და გლეხებთან ასე მკაცრითადა. მთლიანად წაივდნენ აფხაზეთიდან საძენისა და გუმის ანაფაძეები და. აგრეთვე ბზიფელებისა და აბუელების მრავალი წარმომადგენელი. ამ გადასახლებულთა შთამომავლები დღესაც დიდი რაოდენობით ცხოვრობენ თურქეთში, როგორც ითქვა, მჩაბლები ანჩაბაძეების შთამომავლებად ითვლებიან.

მჩაბლების შესახებ ეახუშტი ბატონიშვილი აღნიშნავს: „მჩაბელი იტყვის ანჩაფიძობას. აფხაზეთიდან მოსივლას.“ ოგივე აზრია გატარებული იოანე ბაგრატიონის თხზულებაში, სადაც მჩაბელთა შესახებ ნათქვამია: „ამანთუ უკვე გეარნი არიან უყურორე ქველად კაეკასიის მთით შთამოსრულნი. ანჩაფაძეთ წოდებულნი თაეაღნი. რომელნიც პირველ მოსახლეობდნენ აფხაზეთს შინა. ხოლო დროსა მეფისა ალექსანდრესასა. განიყო რა საქართველო სამ სამეფოდ-იქმნა მაშინ აღრუელობაი. რომლის გამო აიყარნენ ანჩაფიძეები. გამოვიდნენ ქართლსა. დაეშენენ აჩაბეთს ადგილსა და მერე მეფემან გიორგი მიიღო ანჩაფაძეები ესე და უბოძა ადგილი ლიახების ხეობასა შინა და შესცვალა გეარო მათ მჩაბელად.“ ამრიგად, მჩაბელთა გეარო ნაწარმოებია ფეოდალური რეზიდენცია აჩაბეთიდან უკანასკელ ხარებში გამოთქმულთა მოსაზრება მჩაბელთა აზნაურ თავხელიძეებისაგან წარმომავლობის შესახებ, რაც, ჩვენი აზრით, სინამდვილეს არ უნდა შეესაბამებოდეს.

რაც შეეხება აფხაზთა საგეარეულოს, ის მომდინარეობს ზემოხსენებული გიორგი ანჩაბაძე-აფხაზისაგან. აფხაზიშვილებს მამულები ქქონდათ ქვემო ქართლსა და კახეთში (იხ. აფხაზიშვილები).

XIX ს-ის ბოლოს და XX-ის დასაწყისში ანჩაბაძეები ქართულ-აფხაზეთური არისტოკრატის ტიპური წარმომადგენლები იყვნენ. საქორწინო ურთიერთობებით მათ მჭიდრო ნათესაური კავშირები ქქონდათ დასავლურ-ქართლურ გეარებთან - დადიანებთან, აფაქიძეებთან, ჩიქოვანებთან, ჩიჩუებთან, გურიელებთან, დადეშქელიანებთან და სხვ. ასევე, ცხადია, შარვაშიძეებთან, მარშანიებთან, ემსგარებთან, მარღანიებთან. რუსეთის იმპერიის თავადებად ანჩაბაძეები ოფიციალურად იქნენ დამტკიცებული 1903 წელს.

ამ პერიოდის მოღვაწეთაგან შეიძლება დაეასახელოთ დავით ანჩაბაძე (გარდ.

1888 წ.) - პირველი აფხაზი უმაღლესი განათლებით. დამთავრებული ჰქონდა მოსკოვის უნივერსიტეტის იურიდიული ფაკულტეტი.

ახლოს იყო გიორგი შარვაშიესთან. როგორც სასოგადო მოღვაწე, იგი ილია ჭავჭავაძის მიმდევარი იყო. აქტიურად თანამშრომლობდა მის „ივერიაში“.

შეტად საინტერესო და კოლორიტული პიროვნება იყო თარაშ (ტარას) ანჩაბაძე (1859-1935 წ.წ.) რუსეთის არმიის კადრის ოფიცერი, რუსეთ-თურქეთისა და რუსეთ-იაპონიის ომების მონაწილე. სახელგანთქმული მონადირე. წერდა ლექსებს. მისი მეუღლე მაშო დადიანი-ანჩაბაძისა (1870-1958) მრავალი წლის განმავლობაში დიდ კულტურულ და საგანმანათლებლო საქმიანობას ეწეოდა აფხაზეთში.

მისი თაოსნობით 1909 წელს აქ ჩამოყალიბდა „ქართველთა შორის წერა-კითხვის გამავრცელებელი სასოგადოების“ განყოფილება, რომლის უცვლელი თავმჯდომარეც თვითონ იყო. ამ სასოგადოების ერთ-ერთი პირველი ღონისძიება იყო ქართული სკოლის დაარსება სოხუმში 1910 წელს.

ანჩაბაძე პეტრე კონსტანტინეს ძე მრავალმხრივ საქმიანობას ეწეოდა განათლებული (1869-1928) - თავადი, მემამულე. სასოგადო მოღვაწე ეხმარებოდა გლეხებს მეურნეობაში იმ დროისათვის მოწინავე ტექნიკის ათვისებაში. უმიწაწილო გლეხებს მიწის ნაკვეთებს უროგებდა.

მშობლიურ სოფელ ოტობაიაში (სამურზაყანო) გახსნა სადურგლო, სამჭედლო და სახარაზო სახელოსნოები, სადაც სოფლის ახალგაზრდობა ითვისებდა ხელობას.

საკუთარი სახსრებით ააგო ბორანი ენგურზე სასოგადო სარგებლობისათვის მისი ინიციატივითა და მონაწილეობით 1898 წ. ოტობაიაში გაიხსნა ორკლასიანი სკოლა

1912 წელს კი აგო ახალი სასკოლო შენობა. ჰქონდა მდიდარი ბიბლიოთეკა, სადაც ინახებოდა მრავალი წიგნი იმდროინდელი მწერლებისა და სასოგადო მოღვაწეების (მათ შორის ილიასა და აკაკის) ავტოგრაფებით.

ანჩაბაძე ვალერიან ტარასის ძე (1886-1921) - თავადი, კადრის ოფიცერი. პირველი მსოფლიო ომის მონაწილე. ჰქონდა სახელმწიფო ჯილდოები. 1918 წლიდან ქართულ არმიაში მსახურობდა.

1921 წელს იგი აფხაზეთში მოქმედი ქართული ჯარების სარდლის მოადგილე იყო. მისი მეთაურობით ჯარის ნაწილებმა რამდენიმე ხნით შეაჩერეს წითელი არმიის შეტევა ახალ ათონთან. რამაც ქართული დაჯგუფების მთავარ ძალებს საშუალება მისცა, სოხუმისკენ დაეხიათ. დაიღუპა სოხუმის მისადგომებთან მდინარე გუმისთის ფორსირების დროს რუსეთ-საქართველოს ომში 1921 წლის მარტში.

კიდევ ორი თუ სამი ანჩაბაძე იყო მოკლეული 1921 წლის 17-18 მარტს ბათუმში, თურქებთან ბრძოლის დროს, როდესაც აჭარის ბედი წყდებოდა.



ანჩაბაძე ვიანორ ტარასის ძე (1888-1938) - სამხედრო ექიმი. დასთავრებული ჰქონდა პეტერბურგის სამხედრო-სამედიცინო აკადემია პირველი მსოფლიო ომის მინაწილე. ჰქონდა სახელმწიფო ჯილდოები. 1918-1921 წ.წ. აფხაზეთის ეროვნული და სახალხო საბჭოების წევრი 1927 წლიდან - აფხაზეთის ჯანმრთელობის დაცვის სახალხო კომისარი (ეროვნული უპარტო სახალხო კომისარი საქართველოში) 1938 წელს რეპრესირებული იქნა და დახვრიტეს სიკვდილის შემდეგ

რეაბილიტირებულია.

ანჩაბაძე ზურაბ ვიანორის ძე (22.04.1920-28.1.1984) - გამოჩენილი მეცნიერი და სასოგადო მოღვაწე. ისტორიის მეცნიერებათა დოქტორი (1960), პროფესორი. საქართველოს მეცნიერებათა აკადემიის წევრ-კორესპონდენტი (1979). საქართველოს სსრ სახელმწიფო პრემიის ლაურეატი (1980). მრავალი წლის განმავლობაში ხელმძღვანელობდა კაეკასიის ხალხთა ისტორიის განყოფილებას საქართველოს მეცნიერებათა აკადემიის ისტორიის ინსტიტუტში. 1973 წლიდან იყო სოხუმის პედაგოგიური ინსტიტუტის რექტორი. 1979 წლიდან - გარდაცვალებამდე კი ამ ინსტიტუტის ბაზაზე გახსნილი აფხაზეთის სახელმწიფო უნივერსიტეტის რექტორი.

ზურაბ ანჩაბაძე 200-მდე სამეცნიერო ნაშრომის ავტორია საქართველოსა და კაეკასიის ხალხების ისტორიის შესახებ. მას კარგად იცნობდნენ კაეკასიაში ყველგან და საბჭოთა კავშირის ძირითად სამეცნიერო ცენტრებში. სარგებლობდა აფხაზეთის მრავალეროვანი მოსახლეობის ფართო ფენების პატივისცემითა და სიყვარულით.

ზ. ანჩაბაძეს მიღებული ჰქონდა სახელმწიფო ჯილდოები. არჩეული იყო სსრ კავშირისა და საქართველოს სსრ უსენაესი საბჭოების დეპუტატად.

ანჩაბაძე გიორგი ზურაბის ძე (დაბ. 10.17 1949) - ისტორიის მეცნიერებათა დოქტორი (1990), პროფესორი. საქართველოს მეცნიერებათა აკადემიის ისტორიისა და ეთნოლოგიის ინსტიტუტის წამყვანი მეცნიერი-თანამშრომელი დამთავრებული აქვს თბილისის სახ. უნივერსიტეტის აღმოსავლეთმცოდნეობის ფაკულტეტი (1971). გ. ანჩაბაძე 100-ზე მეტი სამეცნიერო შრომის ავტორია (საქართველოსა და კაეკასიის ხალხების ისტორია, წყაროთმცოდნეობა, ისტორიოგრაფია, სამხედრო ისტორია).

XX ს-ის 20-30-იან წლებში ანჩაბაძეებმა თავადაზნაურთა კლასის საერთო ბედი გაიზარეს. გეარის ათობით წარმომადგენელი დახვრიტეს მრავალი სხვადასხვა ვადით გადაგზავნეს „გულაგის“ საპრობოლებში ანჩაბაძეებს შორის იყვნენ ისეთებიც. ვინც იარაღით ხელში ებრძოდა ბოლშევიკურ რეჟიმს. მაგალითად, გახსენების ღირსია კიტა ანჩაბაძე, ცნობილი აბრაგი, რომელიც წლების განმავლობაში აქტიურად მოქმედებდა საბჭოთა ხელისუფლების წინააღმდეგ.

ანჩაბაძე ჯემალ გლადიშვილის ძე (დაბ. 18.03.1938) - შსს-ს პოლკოვნიკი.

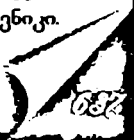

დაამთავრა სოხუმის პედაგოგიური ინსტიტუტის ისტორიულ-ფილოლოგიური ფაკულტეტი (1962) და თსუ-ს იურიდიული ფაკულტეტი (1978).

შსს-ს ორგანოებში სხვადასხვა თანამდებობაზე 1964 წლიდან მუშაობდა. 1998 წლიდან ასაკითა და დამსახურებით პენსია სცა. ამჟამად ხელშეკრულებით მსახურობს შსს-ს შინაგან ჯარებში. პაეეს მიქედლეუ, ორი შეილი და სამი შეილი შეილი.

ანჩაბაძე გიორგი ჯემალის ძე (დაბ. 4.1.1973) - სპორტსმენი. დაამთავრა თსუ-ს საერთაშორისო კონომიკურ-გეოგრაფიული ფაკულტეტი (1997). მონაწილეობდა როგორც საქართველოს საეხბურთო ჩემპიონატში, ასევე საზღვარგარეთ - ისრაელსა და ბელგიაში. რამდენიმეჯერ აღიარებული იქნა საქართველოში ჩატარებული მინი-ფეხბურთის ჩემპიონატების საუკეთესო მოთამაშედ. იყო საქართველოს პირველი ოლიმპიური ნაკრების კაპიტანი და საქართველოს ნაკრების წევრი. ამჟამად თამაშობს თბილისის „დინამოში“. პაეეს მეუღლე და ორი შეილი.



ანჩაბაძე გივი ალექსის ძე დაიბადა 1933 წ. 26 აპრილს თბილისში, 1951 წელს დაამთავრა ივანე ჯავახიშვილის სახელობის მე-7 ეკლესია სკოლა მედალზე.

1957 წელს წარჩინებით დაამთავრა საქართველოს პოლიტექნიკური ინსტიტუტი. მიენიჭა ინჟინერ-მეტალურგის კვალიფიკაცია.

1957 წლიდან 1976 წლამდე მუშაობდა თბილისის ფილად-თუჯ სამსახელო ქარხანაში ცენტროიდში.

განელო გზა ინჟინროდან ღირეკტორამდე.

1976 წლიდან 1980 წლის ნოემბრის ჩათვლით მუშაობდა თბილისის პარტიის ლენინის სახელობის რაიკომის პირველ მდივნად.

1980 წლიდან 1983 წლამდე მუშაობდა ქ. მოსკოვში საკავშირო კონტრალურ კომიტეტში ინსპექტორად.

1983 წელს დაინიშნა საქართველოს მინისტრთა საბჭოს თავმჯდომარის მოადგილედ.

1985 წლის აგვისტოში არჩეული იქნა საქართველოს კომპარტიის ცენტრალური კომიტეტის მდივნად, სადაც იმუშავა 1991 წლის იანვრამდე.

1989 წლის იელისიდან 1990 წლის სექტემბრამდე მუშაობდა აფხაზეთის მინისტრთა საბჭოს თავმჯდომარედ.

დაჯილდოვებულია საბჭოთა კავშირის ორდენებითა და მედლებით.

არაერთგზის იყო არჩეული საქართველოს უმაღლესი საბჭოს დეპუტატად, აფხაზეთის, თბილისის და გალის რაიონული საბჭოების დეპუტატებად.

მინიჭებული აქვს შრომის ვეტერანის საპატიო წოდება.

გივი ანჩაბაძე არის არაერთი გამოგონებისა და სამეცნიერო შრომის ავტორი.

ამბა ვლადიმერ კონსტანტინეს ძე (15.12.1918 - 2.09.1990) - საბჭოთა არმიის ოფიცერი. გაიარა ვსა ჯარისკაცოდან პოლკოვნიკამდე 1941-45 წ.წ. ომის მონაწილე არაერთსულ დაიჭრა.

დაამთავრა საინჟინერო-პოლიტიკური აკადემიის ჯაემან-სატანკო ფაკულტეტი (1952) და უმაღლესი სააკადემიო კურსები უფროსი ოფიცრებისათვის (1960). თადარიგში გასვლის შემდეგ 1975-85 წ.წ. იყო საქართველოს ტურიზმისა და ექსკურსიების რესპუბლიკური საბჭოს თავმჯდომარის მოადგილე ქიქნდა სახელმწიფო ჯილდოები.

ამბა ვალერიან ვლადიმერის ძე (დაბ. 28.02.1944)- მუსიკოსი. პედაგოგი. წარჩინებით დაამთავრა თბილისის ე. სარაჯიშვილის სახელობის კონსერვატორია (1970).

იმამე წლიდან დღემდე იქვე მუშაობს ვოკალურ ფაკულტეტზე. სოლო სიმღერის კათედრის დოცენტი (1984). 1979 წლიდან საქართველოს სახელმწიფო ფილარმონიის სოლისტი-კოკალისტი. ავტორია რიგი პუბლიკაციებისა სოლო სიმღერისა და საოპერო ხელაქნების შესახებ. პეკეს მუდღე და ერთი ქალიშვილი.

ამბა თამარ ვალერიანის ასული (დაბ. 1.17 1971) - პიანისტი. წარმატებით დაამთავრა ნიკიერთა მუსიკალური ათწლედი (1989) და შემდეგ - თბილისის ე. სარაჯიშვილის სახელობის კონსერვატორია (1994).

ჯერ კიდევ ათწლეულში სწავლისას დაიშასხურა არაერთი პრესტიჟული პრემია მუსიკალურ კონკურსებზე: 1979 წ. - დ. კაბაღეცის სახელობის ნორჩი პიანისტების რესპუბლიკური კონკურსის ღაურვატი (I პრემია); 1983 წ. - ა/კაეკასოს ნორჩი პიანისტების კონკურსის ღაურვატი (I პრემია), საქტელერადიოს საეციალური პრიზი.

1995 წლიდან მუშაობს მუსიკისა და საცქრო ხელოვნების ეენის უნივერსიტეტში (აესტროა) კონკურტმისტურად და მასწავლებლად მიიღო „ონისევის“ პრესტიჟული პრიზი ახალგაზრდა მუსიკოსთა და შემსრულებელთა აესტორის ნაციონალურ კონკურსში (1995). 1986 წლიდან გამოიღის მთელ რიგ საერთაშორისო მუსიკალურ

ანტარტიკა 33
ქარელი - 15,
თბილისი - 10,
გორი - 7.

ფესტივალზე ცნობილ მეეიოლინე დ. რომანოვა-შეარტბერგთან ერთად (აესტროა, საურანგეთი, გერმანია, ხორვატია, იტალია, შვეიცარია, აშშ, პოლონეთი, ესპანეთი, პოლანდია, საქართველო და სხე)

ანტარტიკა რთულად ამოსახსნელი ფუძე გააჩნია. ვარაუდით ანტარი განითარებული (მდეკბელი) უნდა იყოს სიტყვის- აგან ანცი. ცელქი და დაუღებარი, მოუსვენარი (ჩვეულებრივ ითქმის ბაეშესე). ანცი ერმა. ცელქი (საბა. 57).

ანტარტიკა 58
ბორჯომი - 16,
გორი - 15,
ახალციხე - 11.

ანტარტიკა, გვარი თავისი ფორმით (აგებულებით) ტომონიმური წარმომავლობის იერს ტოეებს. ანტარტიკა არსებულა აგრეთვე მამაკაცის საკუთარი სახელი ანტარტიკა (აღ. ღღ. 73).



ანჯაფარია//ანჯაფარიძე, ანჯაფარიძე. უფრო ადრეულია ანჯაფარია, ნაწარმოები ჩანს საკუთარი სახელისგან ანჯაფარ. ანჯაფარიაში ნოდო-ბორუ (ნასახლარი) კოწია-აბელათი (მარტვილის რ-ნი), ნაანჯაღურუახუთი (ჩხორ. რ-ნი) აქ ანჯაფარიები სახლებულან. დღეს ეკლესიაც არის. XIX საუკუნის ბაზილიკური ტიპის ნაგებობა (ვ. ელიავა. ჩხორ. ტ. 47). მეორეხაზრი ახსნით, ნიკოლოზ ჯომიდაეას მიანსია, რომ ანჯაფარია ჯაფარიძეთა გეარის კოლხური ვარიანტია (აჯაფარ. ნ განვითარებული ჩანს). ჩვენ კი მიგვანსია, რომ ფუძეს ჯაფარ დასაყლეთ საქართველოში დაერთო პრეფიქსად ან და მიღებულა იქნა ან+ჯაფარ. ანჯაფარია-ანჯაფარიძეები რაჭიდან გადმოსულებად ითვლებიან.

იგივე რაჭველი ჯაფარიძეების განაყოფები არიან სენი ჯაფარიძეები. გადმოცემის მიხედვით, რაჭველ ჯაფარიძის მეუღლეს ჩართლანს ბავში არ რჩებოდა. სეანეთიდან ორი ბებია ქალი ჩამოსულა და პატარძალს მოუშობიარებია. ტყეები ვაუიშვილი გასჩენია. ბებებმა დამალეს ბავშვები, პატრონებს უთხრეს. დაიღუნენო. სინამდვილეში კი გულებში ჩასვეს და სეანეთში წაიყვანეს. იქ ისინი გაიზარდნენ, ჯაფარიძის გეარით გამრავლდნენ. შედეგად შემოგერჩა გეარი ჯაფარიძე (სენი აჯაფარიძეები) და ხუმრობით ნათქვამი - წადი. შე გუდით ჩამოყვანილოო“.

ლევან II დადიანის კარზე ეეზირად იყო პაპუნა ანჯაფარიძე. იგი დააპატიმრა მთაერმა, რადგან მას ინტიმური კავშირი ჰქონდა მის პირველ მეუღლესთან. ლაშხერტი დატყვევებული ვეზირის შესახებ გვატყობინებს, რომ -იგი ძლიერ პატივცემული იყო მთელ ოდიშში და ქვეშევრდომებს დიდად უყვარდათ.“ ამიტომაც იყო, რომ თუ საკუთარ ცოლს ლევანმა ცხვირი მოჭრა და ისე გაისტუმრა აფხაზეთში. ვეზირს ამგვარი რამ ჯერჯერობით ვერ შეპბედა, რათა -შინაური ომი არ გამოეწვია.“

ლევან დადიანს თავის სამთაეროში დიდი ოპოზიცია გაუჩნდა. გიორგი ლიპარტელიანი მამია დადიანისშვილი იყო და მისი მიმდგომი ხალხი არ აპატიებდნენ ლევანს მის შეურაცხყოფას. შეთქმულებაში მონაწილეობდა სეტემან შარვაშიძე. იმერეთის მეფე გიორგი III, სიმონ გურიელი, ლევანის ძე, რომელსაც სულაც არ ეპიტნაებოდა ოდიშის მთაერის მტისმეტი გაძლიერება. პაპუნა ანჯაფარიძეს სიმონისთვის ჩაუგონებია, რომ -დადიანი ისე თავდაუჭერელი შეიქმნა, რომ ვიდრე ის მთაერად დარჩება, მის სამთაეროში მშვიდობა არ ჩამოვარდება. პირიქით, მისი დაუცხრომელი ხასიათის მიზეზით მომიჯნავე მთაერებს ხშირად თავს დაეცემა და დაზიანებსო.“ შეთქმულება ლევანი ვერ მოკლეს. ჭრილობა რომ მოიშუშა, შეთქმულები დასაჯა. პაპუნა ანჯაფარიძე სიკვდილით დაისაჯა.

ქართულ ენციკლოპედიაში შეტანილი არიან:



ანჯაფარიძე ვერიკო (ვერა) იფლიანეს ასული (დ. 23.09.1910) 1900 ქუთაისი), მსახიობი სსრკ სახალხო არტისტი (1950), საშუალო განათლება მიიღო ქუთაისში სწავლობდა მოსკოვში ა. ალდაროვის (1916-17) და თბილისში ე. ვახტანგის (1918-20) დრამატულ სტუდიებში 1920-1926 წ.წ. რუსთაველის სახელობის თეატრის მსახიობი 1926-28 წ.წ. მუშაობდა ბათუმისა და თბილისის მეშაბა თეატრებში 1928-32 წ.წ. - ქუთაისის სახელმწიფო თეატრში კაპე მარჯანიშვილის ხელმძღვანელობით 1932-33 წლების სეზონი

ანჯაფარიძემ მოსკოვის რეალისტური თეატრში გაატარა: 1933 წლიდან მარჯანიშვილის სახელობის თეატრში (1957-59 წლებში თეატრის დირექტორი და სამხატვრო ხელმძღვანელი ანჯაფარიძე ქართული თეატრის ერთ-ერთი დამაარსებელია მის მიერ შექმნილ ტრადიციულ და დრამატულ სახეებს) ახასიათებს მკვალი პოეტიკურობა უშუალოდ ღირსება სცენური ნახაოს სისუსტე და სიფაქისე ანჯაფარიძის აქტიურულმა ოსტატობამ და მღალამ კულტურამ ხელი შეუწყო თანამედროვე ქართული თეატრის რეალისტური და რომანტიკული ტრადიციების გაერთიანებას ანჯაფარიძის საუკეთესო როლებია ღირს (შოკაშვილის „სულელი“), თევზა („შექმნის ახმლეტი“), იფლიანი (გუგუციის - ურთელ აკოსტა), დესტეჩანა (შექმნის „ოტელიო“), გინატრე (დადიანი ჩინოშვილის გურია), მარგარიტა (დიემას მარგარიტა ვიტიე), ღირსა (ოსტროუსკის - უმითო), ვეგარა (ვაჟა-ფშაველას „მოკეთილი“), მაქიალა (კასტეის „მოძღვარი“), კლიობატრა (შექმნის ანტონიოსი და კლიობატრა), შექმნიე ბიუ (მიქეთოს „ღვეწდა სიყვარულზე“), მარია სტეჟარტი (შაღერის მარია სტეჟარტი), ბეზა (პასონას „ხეები ზეზურად კედებინ“), მედეა (ვერდიანს მედეა), დედა (შაგუკის „დედა“), ზენაბი (სუმბათაშვილის „ღალატ“). ანჯაფარიძის შპოქმედებაში დიდი ადგილი უკავია სინამდვილის ამსახველი დრამატული ნაწარმოებების გმირთა სახეებს - ცაბე (დადიანის „ახურწყლოდან“), აიშე (ვაკე-ლის - „შური“), დარეჯანი (ვახუცაშვილის „მთი აზბაე“), დარეჯანი (მოსაშვილის მისი ვარსკვლავი“, სახელმწიფო პრემია, 1952) და სხვ 1923 წლიდან ანჯაფარიძე მონაწილეობს კონოფდლებში - ფრანგი ქალი („კომედიის რიბუნი“, 1928), მარო („საბა“, 1929), ქენა ბარათაშვილისა („არსენა“, 1937), რუსუდანი („გოორგი საკაძე“, / სერია 1941, სახელმწიფო პრემია 1943; // - 1942 სახელმწიფო პრემია 1946), პანისი დედა („ბერლიონის დაცვა“, // სერია 1949), ოთარანი ქერიე („ოთარანი ქერიე“, 1957), ქენა სრეც გინახეს ევლარ ნახე“, 1969) და სხვ 1974 წელს მიენიჭა ე მარჯანიშვილის სახელობის პრემია



ანჯაფარიძე ზურაბ იფანეს ძე (დ. 12.04.1928 ქუთაისი), მომღერალი, (ღირამ. ტენორი); სსრკ სახალხო არტისტი (1966), ზ. ფაღლიაშვილის პრემიის ღაურეატი (1971), დაამთავრა ე. სარაჯიშვილის სახელობის თბილისის სახელმწიფო კონსერვატორია (პროფ. დ. ანდღულაძის კლასი, 1952), 1952-59 წ.წ. თბილისის ზ. ფაღლიაშვილის სახელობის ოპერისა და ბალეტის თეატრის, 1959-70 წ.წ. - სსრკ დიდი თეატრის სოლისტია, 1970 წლიდან კვლავ თბილისის ოპერისა და ბალეტის



თეატრის უბრუნდება. სასიამოვნო ტექსტის ხმა, უშუალოდ, არტისტიზმი, ეროვნული ინტონაციის უტყუარო გრძნობა, ანჯაფარძეს ქართული ეოკალური სკოლის ტრადიციების საუკეთესო გამგრძელებელთა რიგებში აქენებს. პარტიები: აბესალომა მალხაზი, რატი (ყვალაშვილის აბესალომ და თეოფილ "დაისი", "ლატაერა"), მინდია (თაქთაქიშვილის "მინდია"), ბაში-აჩუკი (კერესელიძის "ბაში-აჩუკი"), პუშინი და ერისთავი (თორაძის "ჩრდილოეთის პატარძალი"), არსენა (ბუციას "არსენა"), გერსანი, ყოველმონი (ჩაიკოვსკის "პიკის ქალი", "იოლანტა"), ოტრეპიევი (მუსორგსკის "პორის ცლოენოვი"), ხოსე (ბიხეს "კარმენი"), რადამესი, დონ-კარლოსი, პერკოგი (კერდის "აიდა", "დონ-კარლოსი", "რიგოლეტო"), კაერა-დოსი (პუჩინის "ტოსკა"), ფაუსტი (გუნოს "ფაუსტი") და სხვ. ანჯაფარძეს უმღერია საბჭოთა კავშირისმრავალი საოპერო თეატრის სცენაზე და საზღვარგარეთაც (რუშინეთი, ჩეხოსლოვაკია, ბულგარეთი, კანადა, საბერძნეთი, საფრანგეთი, იტალია და სხვ.). გაახმოვანა გერმანიასა და ეოდეშონის პარტიები კონოფილმებში "პიკის ქალი" და "იოლანტა".

ანჯაფარძემ თეიმურაზ, როგორც წესი, ნეკროლოგს მხოლოდ დიდი თანამედებობის ადამიანებზე, საყოველთაოდ ცნობილ პიროვნებებზე, პოლიტიკურ ან სახელმწიფო მოღვაწეებზე წერენ.

ბატონი თეიმურაზს ანჯაფარძემ ამ რანგის პიროვნება არ ყოფილა.

სამაგიეროდ, ის იყო კაცი, როგორც უნდა იყოს ყოველი თბილისელი, ყოველი ქართველი, ყოველი მოქალაქე - თავისი პროფესიის ბრწყინებულ მფლობელი. ყველას მოსიყვარულე ადამიანი, რომელიც ყველას, ყველას უყვარდა, რომელსაც ყველა პატივს სცემდა და რომელთან ურთიერთობასაც ყველა ცდილობდა.

იგი იყო ჭეშმარიტი ქართველი ინტელიგენტი!

იყო უბრწყინებელი მედიკოსის ლევან ანჯაფარძისა და გოცირიძეთა გარის დედის დიდებული ძე, დიდი ეურიკო ანჯაფარძის ძმისშვილი, მრავალ შესანიშნავ ქართველთა ნათესავი, ახლობელი და მეგობარი და ყველა ამთი გონიერება, მაღალი კულტურა, ქართველობა თავმოყრილი იყო ბატონ თეიმურაზში.

მრავალი წლის მანძილზე იგი ერთობ საპასუხისმგებლო თანამედებობაზეც იმყოფებოდა, მაგრამ მისთვის ეს მთავარი არასოდეს ყოფილა.

ცინებს უნახავს ექიბი, მედიცინის მეცნიერებათა კანდიდატი, რომელიც მასთან კერძოდ მისულ ავადმყოფს გასამრჯელოს არ ართმევდეს?

ასეთი იყო ეს თავქდაბალი, მუდამ ტკბილად მოუბარი და მუდამ მომღიმარი ადამიანი.

გვინდა ეუსურეთ მის შვილებსა და შვილიშვილებს, ყველა ქართველის შიამოშავედს, რომ იყენენ იმ თვისებების მატარებელნი, რაც ქჰონდა ბატონ თეიმურაზ ანჯაფარძისას.

ანჯაფარძემ ლევან ივლიანეს ძე (10 (23).11. 1902, ქუთაისი - 21.08.1972,

თბილისი), თერაპევტი. მედიცინის მეცნიერებათა კანდიდატი (1938), დოცენტი (1941), საქართველოს მეცნიერების დამსახურებული მოღვაწე (1964).

პემატოლოგიის ფუძემდებელი და ენდოკრინოლოგიური კლინიკის ერთ-ერთი ორგანიზატორი საქართველოში. 1926 წელს დაამთავრა თსუ-ს სამკურნალო ფაკულტეტი. 1939-1949 წ.წ. იყო თბილისის გ. მუხაძის სახელობის პემატოლოგიისა და სისხლის გადასხმის სამეცნიერო-კვლევითი ინსტიტუტის კლინიკური განყოფილების გამგე. 1954-68 წ.წ.

ექიმთა დახელოვნების თბილისის სახელმწიფო ინსტიტუტის თერაპიის II კათედრის გამგე. პემატოლოგთა საერთაშორისო საზოგადოების წევრი (1958 წ.). 1963-1970 წ.წ.

თბილისის თერაპევტთა სამეცნიერო საზოგადოების თავმჯდომარე.

ანჯაფარიძე ოთარ გიორგის ძე (1920). ჟურნალისტი, მედიცინის მეცნიერებათა დოქტორი (1964), პროფესორი (1967), სსრკ მედიცინის მეცნიერებათა აკადემიის წევრ-კორესპონდენტი (1971). 1943 წელს დაამთავრა თბილისის სახელმწიფო სამედიცინო ინსტიტუტი. 1943-46 წლებში იყო ბათუმის სანჰეიდსადგურის მთავარი ექიმი.

1946 წლიდან მუშაობს მოსკოვის სხვადასხვა სამეცნიერო-კვლევით ინსტიტუტში. 1963-65 წლებში სსრ კავშირის ჯანდაცვის სამინისტროს ბაქტერიული და ვირუსული პრეპარატების წარმოების მთავარი სამმართველოს უფროსია. 1958-63 და 1965 წლიდან განაგებს მოსკოვის ვირუსული პრეპარატების სამეცნიერო-კვლევით ინსტიტუტს. ამ ინსტიტუტის ერთ-ერთი დამაარსებელია. შეისწავლის ვირუსის საწინააღმდეგო იმუნიტეტს და პოლიომიელოტის ცოფის, ენცეფალიტის, წითელას, ყვავილისა და სხვ. ინფექციურ დაავადებათა საწინააღმდეგო ვაქცინების წარმოების მეცნიერულ საფუძვლებს: იკვლევს ვირუსული ინფექციის ქრონიკული ფორმების ჩამოყალიბების უჯრედოვან მექანიზმს, ადამიანის ლეიკოსისვირუსულ ეტიოლოგიას და პანცეროგენეზის მექანიზმს. ო. ანჯაფარიძე იყო სსრ კავშირის ჯანდაცვის სამინისტრის ვაქცინებისა და შრატების კომიტეტის თავმჯდომარის მოადგილე. უჯრედთა კულტურების საერთაშორისო კომიტეტის წევრი და საერთაშორისო ჟურნალის თანარედაქტორი (ქვ. ტ. I. გვ. 505).



ანჯაფარიძე ეთერ ზურაბის ასული, პიანისტი, საქართველოს სახალხო არტისტი, დოცენტი. დაიბადა თბილისში 1956 წ. 15 სექტემბერს. მშობლები: ივეტა ბახტაძე ზურაბ ანჯაფარიძე დაამთავრა მოსკოვის სახელმწიფო კონსერვატორია (1979), ასპირანტურა (1981). მუშაობდა თბილისის სახელმწიფო კონსერვატორიაში საკვიალური ფორტეპიანოს კათედრის პედაგოგად (1981-1991). არის ნოუ-იორკის სახელმწიფო უნივერსიტეტის მუსიკალური კონსერვატორიის პედაგოგი (1992 წლიდან). საშემსრულებლო მოღვაწეობა დაიწყო 1971

წლიდან. არის ამერიკაეკასიის მუსიკოს-შემსრულებელითა, ჩაიკოვსკის სახელობის საერთაშორისო მხარეაღლის (კანადა) საერთაშორისო (გრან-პრე) კონკურსების ღაურეატი. ხაღბითა მუკობრობის ორდენის კაეაღერი. მისი ბიოგრაფია შეკრიაღლა შეკლდე (კაიბარუბი: „თანამუკდრაუე კიანისტები“ (1977, 1985, მოსკოე), ტაინი სატო „რუსი კიანისტები“ (ტოკოი).

ანჯაფარბე ზააღ, ოტოღარბეოღოღო, მუღციღინის მუკნიერებათა კანდიღატი. ქაღაქის „ნი1 კღინიკური სააეღმყოფოს ყუღ-ყურ-ცხვირის სნეუღებათა კღინიკის ექიმი. დაბაღა 1958 წ. 1 ნოემბერის თბიღისში. სწაღლა დაიწყო სტაეროპოღლის მეღსისტიტუტში (1975-76), ხოღოღ დაამთაერა თსსი (1976-81). მუღმაღბა თსსი-ს ყუღ-ყურ-ცხვირის სნეუღებათა კათღდრა'სე კღინიკურ ორდი-ნატორაღ (1981-83). სხეაღასხეა სამეღციღნოღ დაწესებუღებაში (1984-87). სწაღღობოა მოსკოეში, სამეღციღნოღ აკაღემიის ყუღ-ყურ-ცხვირის სნეუღებათა კღინიკის ასბირანტიკრაში (1988-92), რომღღის დაამთაერების შემღღე მთიღო ექი-მკეღღეუერის წოღება. 1992 წ. 22 მაისის დაიღეა საკანდიღატოღ დისერტაცია: „მიკრაუნდოსკობიის რიღლი ზემო სასუნთქი გზების დაეაღებათა დაეგნოსტიკასა და მკურნაღობაში“. აეტორია 14 სამეღციღნოღ ნაშრომიისა, რომღღებიც ეხება ახაღი საღიაგნოსტიკოღ საშუაღლებების გამოყენებას ოტოღარბეოღოღაში, მათ შემღარებით ეფექტიანობას. აგრეთე, ოტოღარბეოღოღაში დიაგნოსტიკის მათემატიკური მოღღეღარების მეთოღის დაწერეას. განსაკუთრებით ზემო სასუნთქი გზების დაეაღებათა დიაგნოსტიკაში. მიღებული აქეს რაციონაღლიზატორუღი წინადაღების სერტიფიკატი. ეესტაქისღუღლის პათოღოღიის დიაგნოსტიკის გაუმღობეების, ენღოსკოპიური აპარატურის გამოყენება. არის აკაღემიკოს ე. ფოფას სახეღობის სამეღციღნოღ ინსტიტუტის ყუღ-ყურ-ცხვირის სნეუღებათა კურსის წამყენანი ასისტენტი. იყო რუსეთის ეუღერაციის პუღმონოღოღთა კეშირის (ენღოსკოპიის სექციის) წეერი (1990-93). 1991 წღღის 25 ნოემბერს მოსკოეის სამეღციღნოღ აკაღემიის საბჭოს გადაწეეღტიღებით მიენიჭა ექიმი-მკეღღეუერის წოღება. არის არასამთაერობო ორგანიკაციის „სიტყეის თაეისუფღების და საღარობის ფორემის“ დამფუღსნებელი.

ანჯაფარბე ქეტეეან, ექიმი-ნეფროღოღი, მეღციღინის მუკნიერებათა კანდიღატი. რცკ-ს ნეფროღოღიკური განყოფიღების გამეე. საქართეეღოს ჯანდაღეის სამინისტროს მთაერი ნეფროღოღი. დაბაღა 1922 წ. 9 ნოემბერს სოფ. ბანბაში (მარტეიღღის რაიონი). დაამთაერა თსსი, სამკურნაღო ფაკულტეტი (1944-49). იყო: სოხუმის ჯანბრთუღობის განყოფიღების მთაერი ეპიღემიოღოღი (1949-50), აფხაზეთის ჯანდაღეის სამინისტროს IV სამმართეეღოს საეაღმყოფო-პოღოკღინიკის მთაერი ექიმი (1951-60), რცკ-ს ექიმი ორღინნატორი-თერაპეტი (1960-73). 1973 წღღიდან რცკ-ს ნეფროღოღიკური განყოფიღების გამეე და საქართეეღოს ჯანდაღეის სამინისტროს მთაერი ნეფროღოღია. 1974 წღღის 5 თებერეაღს დაიღეა საკანდიღატოღ დისერტაცია მოსკოეში: „ქრონიკული პიღღონე-

ფრიტის შეკრასა და კერძებს სავსეა. აქტიურია 38 სამეცნიერო-პრაქტიკული შრომისა ნეფროლოგიის აქტიურად საკითხებზე. დაჯილდოებულია მედიკოს-კაცკასიის დაცვისათვის (1945), არის „ჯანდაცვის ფრიადოსანი“ და ღირსების ორდენის კავალერი (1987).

ანჯაფარობე ქეთი, ქაში-პედაგოგი. მედიცინის მეცნიერებათა კანდიდატი. დოცენტი. დაიბადა 1936 წლის 28 მაისს თბილისში. დაამთავრა თსსი 1953-59). იყო თსსი-ს ბავშვთა სწავლებათა კათედრის უფროსი ლაბორანტი (1962-64), ამავე კათედრის ასისტენტი (1962-86). 1986 წლიდან აღნიშნული კათედრის დოცენტი. დაიცვა საკანდიდატო დისერტაცია: *ჩველ ბავშვთა პნემონიების კლინიკურ-მორფოლოგიური თავისებურებები* (1971). აქტიურია 17 სამეცნიერო ნაშრომისა პედაგოგიის საკითხებზე.

აპზღაროშვილი//აპზღაროშვილი მოიხსენიება 1417 წელს მისი შტოვარია პაპიასში. შტო: აპზღაროშვილ-პაპიასში გიორგი - ჰყავს შუალი სათხამ. აღეკისანდრე მეფემ მიჰქილა მას აპზღაროშვილთაგან ადრევე ნაყიდი და შემდგომში ნაძალადეკად წარმოქმნილი ყინვისის მონასტერი. ბებურეთობანი. გორგული, ხოლოური. მარამული მიწები (1417 წ. XIII 1450-26/110).

აპრილაშვილი//აპრილაშვილი აპრილაშვილი. შტო: იანვარშვილი მარტაშვილი (-მარტაშვილი).

აპრილაშვილი 44
 თბილისი - 15,
 ახმეტა - 11,
 თიანეთი - 5.

აპრილაშვილი არაქელა - სამწერელი, მასთან ერთად აღიბანა უსუფაშვილი, ბურჯ და ბურჯა ქურციკაშვილებმა მამასხლოს-მა ივანამ, ხუცესმა ტერ-აკოფამ, ასნაორაშვილმა დაეთმა. ყარახანა ხურკაშვილი ყარაუ სუკლაშვილი, შანარა ხოციკაშვილი.

არაქელა მარქარაშვილი დააკოსამ პაპიას შანშიაშვილს მიჰქილეს თაიანთი ვენახები (1663 წ. V. 1450-10/9a).

აპრილაშვილი ფოცხვერა - ბარაუნში მცხოვრები, ნიკოლოზ კათალიკოსმა ოგი, მამულითურთ. უწყალობა გედეონ ელიოზისშვილს (1588 წ. შდ-2526).

აპრილა - მექეაბე, მოწმე მითარას მიერ აღავერანა საფარაშვილისათვის მიცემული ნამულისნასყიდობის წიგნისა (1671 წ. 1448-3615).

აპრილა 105
 ბათუმი - 53,
 გარდაბანი - 1,
 ზუგდიდი - 1.

აფიბაია, ორმაგსუფიქსიანი გეარსახელია. ძირია აფი, სუფიქსები ბა და სუფიქსი -ია გ. როგაფა აფხაზურ „აქევიშას“ მონადირეობის ღმერთს ან აფხაზურ „აყირას.“ მჭედლობის ღმერთის კულტს უკავშირებს (იხ. გ. როგაფა საქ. ენ. სტ. გვ. 13). აფიბაია მოიხსენიება 1844 წლის ბარმიშის თემის დასახლება აფიცხუში.

არაბაშვილი. შტო. მამაკაცის საკუთარი სახელი არაბა (შტო. არაბობე).

არაბაშვილი 400
 გორი - 220,
 თბილისი - 62,
 თელავი - 35.

არაბაშვილი პაატა - ქრციხილენს მცხოვრები, რატი და გიორგი [მანაბლების] ნაქონი ყმა-გლეხი. გიორგი მეფემ ოგი უწყალობა აღიბანა მანაბელს (1678 წ. 1448-521).

არაბიძე 2080

ზესტაფონი - 544,

თერჯოლა - 485,

თბილისი - 276.

არაბაქე/არაბიძე, არაბიძე ერთ-ერთი უძველესი გვარია, რომელსაც ადრინდელი ფორმაა არაბაქე მათ უცხოურადაც მათ რაჭის სოფელი ქველში. აქ შემორჩენილია ნასახლარების ნაშთები და სხვა ძეგლები (იხ. მისიურაქეები).

არაბა მამაკაცის საკუთარი სახელია. შტამი: არაბა ხეცურეთში (-არაბული). არაბ (აღლ. ლღლ. სახელი), არაბა (სარზმის ტაძრის წარწერაში), შტამი აგრეთვე არაბაშვილი.

არაბიძე - ქველში მცხოვრები, ერისთავს მირიან ქარელისემ ოგი მამულითურთ, უწყალობა თავის ანაიურს - გიორგი შერაზანიშვილს (XV-XVI სს ქმ. № 1024).

არაბიძე - ჭალას მცხოვრები, ალექსანდრე მეფემ ოგი შესწირა გელათის მონასტერს (1484-1510 წ.წ. 1449-1585).

არაბიძე ბედია - მისგან უყიდა მამული რამინა ჭიგრიძეს ჭალაში (XV ს-ის I მეოთხ. შტ-1552 იხ).

არაბიძე ბედინა - შეილი მამიზბედა არაბიძისა;

არაბიძე გიორგი - შეილი მამიზბედა არაბიძისა.

არაბიძე მამიზბედა - ჰყავს შეილები: ბედინა, გიორგი მიჰყიდა მხიციკეთის ფიასს მიწა ობ ფადლაძეს (XVI ს-ის I მეოთხ. შტ-1552 კ).

არაბიძე მინდობაი - ქალაქელი ხელოვანი, მოწმე- პირობის წიგნისა ბეგარის მოუშლელობის შესახებ (1505-1519 წ.წ. 1449-1670. პაღ. I გვ. 161).

არაბიძე ვასილ ვალერიანის ძე, კინომხატვრობა, ფერწერა, დაზგური გრაფიკა, წიგნის გაფორმება და ილუსტრაცია. დ. 10.01.1932. ზესტაფონი. მშობლები: თინა გულევანიშვილი, ვალერიან არაბიძე. მეუღლე - მერი გოგიშვილი. შეილები: მათა, გიორგი. სწავლობდა თსსა დაზტურის ფერწერის ფაკულტეტზე (1953-56). პედაგოგები: შ. მამალაძე, გ. ჯაშ. კ. სანაძე, ე. შუხავეი. სადიპლომო ნამუშევრების სერია „იმერეთის გზებზე“ - „შემოაღამდათ“, „ბაზრისკენ“ (ხელმძღვანელი კ. სანაძე). გამოყენებში მონაწილეობს 1959 წლიდან. საქართველოს მხატვართა კავშირის წევრი 1968 წლიდან. კინემატოგრაფისტა კავშირისა - 1970 წლიდან. ძირითადი ნამუშევრები: „იმერული ნატურმორტი“ (1962), „ტლუ ბიჭები“ (1964), „ს. წინარეხი“ (1964), „ნახიროს დაბრუნება“ (1964), „იმერული მექანახეები“ (1968), „პატარა სოფელი“ (1982), „სოფ. აჭარაში“ (1972), „ქ. სიღნაღი“ (1990), გააფორმა კინოფილმები: „კარდაკარ“ (1960), „არდადეგები“ (1962), „ვარსკლავთცეცხა“ (1963), „მიხა“, „მაცი ხეტი“, „დილის ნისლი“, „კიკვიძე“. გამოყენები: საიუბილეო (თბ. სახ. გალერეა, 1980). მისი ნამუშევრები დაცულია თსსა, სეგ, კ/ს „ქართული ფილმის“ არქივში. 1979 წელს მიენიჭა საქართველოს დამსახურებული მხატვრის წოდება. დაჯილდოებულია სპეციალური პრისთ კ/ე „მაცი ხეტიას“ მხატვრობისათვის. 1996 წელს გახდა კინოფესტივალ „ოქროს არწივის“ ლაურეატი. 1961-95 წლებში მუშაობდა კინოს-

62/6

დავით აღმაშენებელი

ტუღა -ქართულ ფილმში" დამდგმულ მხატვრად. მისი ბიოგრაფია შეტანილია ლექსიკონში. 308 სულზე მეტი არაბაშვილი ჩაწერილია არაბოვად. დროა, აღადგინონ მამაბაპური გეარი (ი.ა.)

არაბული, არაბულები ხეესურების ტომის ეკუთნიან და შეასაუკუნებებიდან დღეენდლამდე ამ ტომის ყველაზე მრავალრიცხოვანი გეარია. 1995 წელს ეაუნერების გაცემის დროს აღრიცხულაა 2903 სული.

გეარი არაბული კაცის კახელ არაბასგან მოდის. გადმოცემით ასე რქმევა ხეესურეთის სოფელ გუდანის მოსახლის ერთ-ერთ შვილს. მის ჩამომავლებს ეწოდებოდათ: არაბაური-არაბული-არაბული. მათ ადრე უცხოერთათ ხეესურეთის არაგვის სათავეებთან - ზეისტეოსს, წინხადუს, ბაცალოგოს და სხვა სოფლებში. ამ გეარის უპეელებს განაყოფებად იხსენიებთან: რკნა ბოინაგა, რქაუი და ველ-გუჯა, რიმელთა მოდგამს ცალ-ცალკე ქეეგეარი (ფრატრია) წარმოშეა. ამ გზით ჩამოყალიბდა ქეეგეარები: რკნაული, ბოინაგური, ველგუჯაური, ხოშურაული; რუჩაყაურებში - ფიცხელაური, ბულნაური, თანბეჭაური. ისინი ახალ-ახალ ადგილებს იკაებდნენ აერ ხეესურეთის არაგვის ხეობაში, შემდეგ კი (XVI-XVIII ს.ს.) - ხეის. გუდამაყრის, ერწო-თიანეთისა და ახმეტის ტერიტორიებზე XIX-XX საუკუნეებში დასახლდნენ აგრეთვე საგარეჯოს, თელავისა და დედ-ოფლისწყაროს რაიონებში.

ქეეგეარებში (ფრატრიებში) წარმოიშეა ცალკეული სახლიდან (ცეცხლიდან) განაყოფ ოჯახთა აღუყუბი რომელთაც ხეესურები „სახლიკაცებს“ ან „მამიშვილებს“ უწოდებენ. ეს „მამიშვილობები“ ტერიტორიული სიშორის მოხედავად მანც ინარჩუნებდნენ ერთმანეთთან სისხლისმიურ ნათესაობას და საგვარო თემს ქმნიდ-ნენ.

არაბულების მთავარი ღეთაებები იყო პირქუში (სოფ. ბაცალოგოს) და სახმთო (ზეისტეოსისა და გუდანში), რომელთაც შემდეგ შეუერთდა ან ჩაქცელა ქრის-ტიანული: წმიდა სამების, ღვთისმშობლის, მთავარანგელოზის, წმიდა გიორგისა და სხვა კულტები.

არაბულების ხეესურეთის გარეთ განსახლების შემდეგ მათგან წარმოიშეა ახალი გეარები: ფიცხელაური (გუდამაყარში, ხეეში, კახეთში), ფიცხელაურე-ბის ჩამომავლებმა მოიღეს ახალი გეარები: ფაშურიშვილი, ბურკაშვილი (თიანეთში), ძამსაშვილი-ცამციშვილი (კახეთში, სოფ. ეაქსნაძიანს) და სხვა. ძირად არაბ-ულნი არიან: თიანელი იარაჯული და რკნაული, დუშელი კარაული და ხიტალიშვილი, წინაფშაველი გულმაგარაშვილი, არაგვისპირელი ბოინაგური და ახალაშვილი.

არაბულთა ხმალი ტრიალებდა ბახტრიონის ციხესთან, ასპინძისა და კრწანი-სის ველებზე.

ღმერთისა და საქართველოსათვის და ბერატონთა ტახტის ძლოურებისათვის არაბულნი გამოდიოდნენ კახეთის სამეფო ლაშქრის სადროშოში, აღავერდელ

ქვისკომოსთა დროშის ქვეშ.

აქედამდ არაბულნი ცხოვრობენ ხევსურეთში. ხევში. ერწო-თიანეთში, ქვემო და შიდა ქართლში. გარე და შიგნით კახეთში, ქიზიყსა და შირაქში.

არაბულთა სხვადასხვა შტო (ძვევებარი, შრატრია)

ხოვურაული

(სოფ. მისახი)

ელზუზანი:

ეელგუჯურნი

ბარისახვანი

ობოლანი

კაკეკანი

(სოფ. წინხაღუ)

ბარისახო, გველეეთი)

რპინაული:

ხელმოკლიანი

ფანცქლანი

თუჩროსაულნი

არაბანი

გახსუანი

მანგიანი

ატაბურანი

ქასანი

ცისკარანი

ეაუეანი

კოხიონი

(სოფ. ზეთსტერო,

ხიტაღუ

ორბეულთა ხაღუ,

ჩირჯილთ)

ბინაბური:

ციხელაური

შეიდინკალანი

მარაიძენი

ადიონანი

მანგოურანი

თოხოლნიანიხიდიანი

ბერაიშეილნი

თოთელნი

ბაბაღანი

თილიღანი

გაბიღლანი

დეენი

ბახურანი

(სოფ. დათვისი,

ჯუთა ართხმო)

ჩუაჭაური:

ფიცხელაური

ფაშურნი

ლურენიკანი

ბაგრატანი

მიღბანი

კოტორანი

ხარანი

საბუდარანი

აღუდიკანი

ნახშირაულნი

კოკოშანი

ურჯუკანი

ხონღანი

მარტიანი

(სოფ. აყნელი,

ოხერხევი, აჭეხა)

ბაკურხევი,

მანშო)

ბუღნაური:

ფურსანი

გამრეკლანი

ხელანი

თათუანი

ომლიკანი

მგელიკანი

(სოფ. ბაცალიგო

ჩხუბა)

თინიზაური

აღღიანი

შიშნიანი

აშიკანი

(სოფ. ბაცალიგო)

არაბულიდან წარმომდგარი გვარები:

ახალაშვილი

170

დუშეთი,
თბილისი,
მცხეთა

ბერიასვილი

437

თიანეთი,
გურჯაანი

ბინიაშვილი

146

დუშეთი,
თბილისი,
გარდაბანი

ვესბაშვილი

607

დუშეთი,
თბილისი,
მცხეთა

იარაგული

590

თიანეთი,
თბილისი,
ახმეტა

კარიაშვილი

452

დუშეთი,
თბილისი,
მცხეთა;

შაშურიშვილი

121

თიანეთი,
თბილისი,
ახმეტა

შიცხელაშვილი

1721

თბილისი,
თელავი,
ყაზბეგი

ბამსაშვილი-
ცამციშვილი 171

გურჯაანი,
თბილისი,
თელავი

ხიტაიშვილი

53

თბილისი,
დუშეთი,
მცხეთა

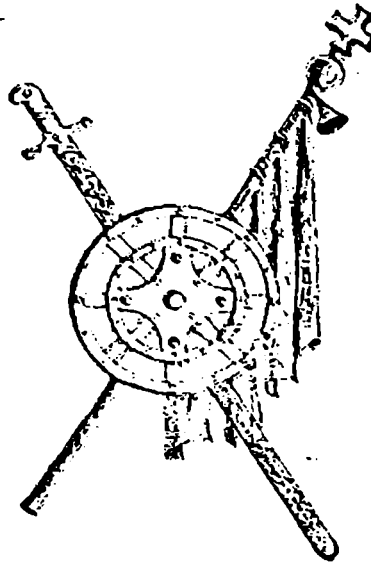

არაბულეზის გერბი

**არაბულეპს არაერთი გამოჩენილი პიროვნება ჰყავდათ და ჰყავთ.
მათ შორის არიან:**

არაბული ხირჩლა (ბაბურაული). ხირჩლა მე-17 საუკუნის I ნახევრის ცნობილი სახალხო გმირია. მან კაი ყმის სახელი პირადი ბრძოლებით მოიპოვა. ხირჩლა დაბადებულია ხევსურეთის არაგვის სათავესთან მდებარე სოფელ ზაისტეროში. იგი არაბელების ერთ-ერთი ქვეგვარის - რკინაულების წარმომადგენელი იყო ხალხის მეხსიერებას კი ბაბურაულის ზედაწოდებით შემორჩა, რაც ბაბურას ძეს ნიშნავს და მამის ან პაპის სახელიდან (ბაბურა-საგან) უნდა მოდიოდეს.

კაბულების ასაკში ხირჩლა სოფელ ბაკალიგოში დამკვიდრდა საცხოვრებლად და იქიდან გაიჭრებოდა ხოლმე თავის ღურჯა ცხენით ხან ჩრდილოეთისაკენ, სადაც ქისტ და ლილღეულ მეკობრეებს უნდა დახვედროდა, ხან სამხრეთისაკენ დასავლეთისაკენ, საიდანაც არაგვის ერისთავები პერიოდულ ლაშქრობებს აწყობდნენ ფშა-ხევსურეთის დასაპყრობად და დასაბეგრად. ხირჩლას ორი ძმა ჰყავდა - ფუნია და გოგოთური. რომელებიც ყოველთვის გვერდით ედგნენ სახელოვან ძმას. ზეპირ გადმოცემებში ხირჩლას ცხოვრების მრავალი ეპიზოდი ფრამენტულად ჩანს, ზოგიერთი კი უფრო სრულად და ნათლად იკვეთება ერთხელ ქისტების ღაშქარს ხევსურეთის რამდენიმე სოფელი დაურბევია და საძელოს გადასასვლელით ხევისკენ წასულა. ხირჩლას ეს რომ გაუგია, მცირე რაშით დასდევებოდა, სოფ. აუთასთან დასწევია და დიდი ზიანი მიუყენებია მტრისთვის. ხირჩლა შეუპოვრად ებრძოდა ზურაბ ერისთავსა და მის ერთგულ ყმას, ხევის მოურავს შიოლა ლუღუშაურს შიოლას ბრალი მოუძლოდა იმ სამოცი ხევსური მყოფრის დაღუპვაში. ზურაბ ერისთავმა დაღატით რომ დახოცა თურსოს ხეობაში. ამის გამო ხირჩლა რამდენჯერმე დაეცა ლუღუშაურის სოფელს. ერთხელაც პირისპირ შეებრძოლა შიოლას და ხმლით დაჭრა იგი. ხირჩლამ დიდად ისახელა თავი ზურაბ ერისთავის ღაშქართან ბრძოლაში, როდესაც ხევსურეთის სხვადასხვა თემებმა და გეარებმა გაერთიანებული ძალით საბოლოოდ დაამარცხეს და განდევნეს თავიანთი მიწა-წყლიდან ყმითა და სისხლით გაუმადლარი ერისთავი. ხირჩლა ბაბურაულის ერთ-ერთი დამსახურება ის იყო, რომ მან აღკვეთა ჩრდილოეთით მოსაზღვრე ტომების თარეში ხევსურეთში. პირიქით, თვითონ შეუტია ქისტებს ღა ისე შეაწუხა მითხოს თემის მცხოვრებნი, რომ მათ გუდანის ჯვარის საყმოსათვის ყოველწლიური ბგარის გადახდა იკისრეს.

აღნიშნულ სამამაცო მოქმედებათა გამო ხევსურეთის მთავარ სალოცავში - გუდანის ჯვარში ხირჩლას საპატიო სკამი დაუდგეს და მისთვის პურსონალური ჯილდო - „საკარგუმო“ დააწესეს: ახალწლის დღეობაში დასტური (ხატის მწე) ლუდით საეყ კასრს ხატის კარზე გამოიტანდა და სასმელს საგანგებო თასით ჩამოატარებდა, დამსწრენი ხირჩლას ეუკაცობას დალოცავდნენ

და სახობო სიმღერებს უმღერებდნენ. ეს ტრადიცია მისი გარდაცვალების შემდეგაც, მეოცე საუკუნის დასაწყისამდე სრულდებოდა.

ხორილა ბაბურაულზე მრავალი საღებური ღექსი და გადმოცემა არსებობდა. რომელიც მე-19 საუკუნის ბოლოს ჩაიწერეს ვაჟა-ფშაველამ და მისმა ძმებმა - ბაჩანამ და თედომ.

არაბული ნადირა საღირის ძე (ხოშარაული). ნადირა არაბული იმ ისტორიულ გმირთა შორის დგას, რომელთაც 1659 წელს კახეთის აჯანყებაში ისახელებს თავი და ქვეყანა დიდ განსაცდელს გადააჩინეს. ამ ბრძოლაში კახთა და თუშთა გარდა მონაწილეობდა ქსნის და არაგვის ხეობებიდან შეკრებილი ჯარი. ვახუშტი ბაგრატიონი მოკლელ ასე გადმოგვცემს მთელ ეპოპეს: „ზაალ ერისთავმან შემოიფიქვა საყმანი თეისნი და ფშაე-ხეესურ-თუშნი. და ბიძინა სუფრაჯი და ერისთავი ქსნისა შალვა ძმით ელიზბარ. შეკრიბნა ესე ყოველნი. წარუძღუნა ძე თეისი და მოეხდინენ პირველად ბახტრანს. მოსრნეს და მოსწყვიდნეს თათარნი. მერმე ალავერდს და შემდგომად ყოველსა კახეთსა შინა მოსწყვიდნეს. და განათავისუფლეს კახეთი“.

ხალხურ ღექსებსა და თქმულებებში ივესურთა ლაშქრის მეთაურად დასახელებულია ნადირა ხოშარაული. მას ბახტრიონის ბრძოლის „ნასახლარ“ გმირთა შორის იხსენიებს ვაჟა-ფშაველაც. თუმცა ოდნავ შეცლილი გეარის („გუდანგლო ჩამასტოლოლა ხოშარეული ბარია“). ხოშარაულთა ქვეგეარი (ფრატრია) არაბულთა გეარის ერთ-ერთი უძველესი შტოა. ნადირას ძმის - გამახარდის შთამომავლები მე-20 ს-ის შუა წლებამდე ცხოვრობდნენ ბაცალოვოს თემის სოფელ მისასში. თვით ნადირას პირდაპირი მემკვიდრე არ დარჩენია.

სუპირი გადმოცემების მიხედვით, ნადირამ შეკრიბა ხეესური მეთაურები, ისინი ფშაველებთან ერთად ალაზნის ხეობაში გადავიდნენ და თუშების ლაშქარს შეუერთდნენ. აჯანყების ხელმძღვანელთა გეგმით, თუშ-ფშაე-ხეესურებს ბახტრიონის ციხის აღება დაევალოთ. სადაც ირანელთა გარნიზონი იდგა. ხეესურები მეწინაეობის ანუ პირველი იერიშის უფლებას თხოულობდნენ. თუშთა მეთაური ზეზუა გაფრინდაული ამ სახიფათო, მაგრამ საშურებელ პატივს არავის უთმობდა და ეერ შეთანხმდნენ. ამის გამო ბრძოლის წინა დღეს ნადირა ნაწყენი დაშორდა ზეზუას, თუმცა განსრახეასე ხელი არ აუღია. შუალამისას აყარა თავისი მეომრები და პირველი მიეჭრა ციხე-სიმაგრეში მდგომ მტერს. ამ თვითნებობის მიზეზით ხეესურებმა დიდი ზარალი განიცადეს, მაგრამ თუშები და ფშაველები დროულად მიეშველნენ და ბრძოლა მტრის სრული განადგურებით დასრულდა. თვით ნადირას ამ ბრძოლაში სამაგალითო მამაცობა გამოუჩენია. რისთვისაც ნადევილიდან ჯილდოდ საუკეთესო ხმალი და ახმეტაში მამულაც მიუღია. ხალხურ ღექსში ის იხსენიება, როგორც „მამკლავი თათრის ბანისა. სათაოდ (საუფროსოდ) ამღე ხმლისა“. ერთი სიმღერის ფრაგმენტი კი მისი ცხოვრების ტრაგიკულ დასასრულზე მიგვანიშნებს:

*„საღიროშვილო ნადირაე, სიცოცხლით კარგუნახაუო.
თქმ-სოფლის მახულებულო, ბატონის შუნახაუო.“*

ეროვნული საქმისათვის თავგამოდება მამაც მყოფარს ღირსეულად არაინ დანუფასა: თანამემამულენი თურმე, იმაზე ემდუროდენ, რომ ხვესურები მან წაიყენა საომრად, საიდანაც ბევრი მათგანი ევლარ დაბრუნდა, კაი ყმა -ბატონ-მაც“ (მეფემ) არ ან ეკრ -შენახა“ და ერთხელაც კახეთს წასული ნადირა შინ აღარ დაბრუნებულა: სად და როგორ დაიღუპა, ევრაინ გაიგო.



არაბული არსენა გიორგის ძე, დაიბადა 1950 წლის 27 თებერვალს საგარეჯოს რაიონის სოფელ გომბორში. 1966 წელს დაამთავრა ამავე სოფლის საშუალო სკოლა. 1977 წელს დაამთავრა კოროვის სასოფლო-სამეურნეო ინსტიტუტის მონადირეთმცოდნეობის ფაკულტეტი. 1974-77 წლებში, როგორც სტუდენტო-პრაქტიკანტი, ხოლო 1977-80 წლებში, როგორც მონადირეობის მცოდნე სპეციალისტი, მუშაობდა ამიერკავკასიის ტყეთმცოდნეობის საწარმოში.

ამ პერიოდში მონაწილეობა მიიღო შემდეგი ობიექტების მოწყობის, ორგანიზაციის და განვითარების პროექტების შემუშავებაში: სახელმწიფო ნაკრძალები - ყაზბეგის, ლიახვის, ბიჭვინთა-მიუსერის, ყარაიაზის; სახელმწიფო სატყეო-სამონადირეო მეურნეობის - ყორული, იორი, ჭაჭუნა, გარდაბანი, კაცობური; - საქართველოს მონკაეშირის სამონადირეო სათეწაო მეურნეობები - საირმე, დიდგორი, აღაზანი, ჭიაური, ჭისისხევი.

1980-82 წლებში მუშაობდა ნაკრძალებსა და სამონადირეო მეურნეობის მთავარ სამმართველოში. 1982-97 წლებში მუშაობდა საქართველოს მონკაეშირის პრეზიდენტის ეიცე-პრეზიდენტად უძღვებოდა სამონადირეო-სათეწაო მეურნეობის ორგანიზაციულ, ეკოლოგიურ, ეკონომიკურ და სამართლებრივ საკითხებს. 1985 წლიდან 1991 წლამდე უშუალოდ ხელმძღვანელობდა გარეულ ნადირფრინეელის და თეეხის ხელოვნური საშენების შექმნისა და გაძლოლის ღონისძიებებს. აწარმოებდა სამონადირეო, სათეწაო ტურიზმის მსოფლიო ბაზრის კონიუნქტურის შესწავლას.

1998-99 წლებში მონაწილეობა მიიღო ონის რაიონის სატყეო მეურნეობის განვითარების პროექტის შედგენაში. ხოლო 2000-01 წლებში - ამბროლაურის რაიონის სანადირო ცხოველების რესურსების შეფასებაში.

არაბული გიორგი (გია) დაიბადა 10.10.1960, თბილისში. მშობლები: ცისანა ცქიტიშვილი, ირაკლი არაბული. მეუღლე - რუსუდან ბუჭუკური (1960). შვილი - თამუნა (1985).

სწავლობდა თსსა დეკორატიულ-გამოყენებითი ხელოვნების ფაკულტეტზე (1979-84). პედაგოგები: ი. ქოიავა, თ. ხუციშვილი, გ. ფირცხალავა. სადიპლომო ნამუშევარი - „აკობ ცურტაველი შუშნიკის წამება“, ვდა, მინანქარი. გამოფენებში მონაწილეობს 1978 წლიდან. საქართველოს მხატვართა კავშირის წევრია 1997

წლიდან. ძირითადი ნამუშევრები: „შოკანი ძმანი გურჯანდღნი“ (1978), „შუშანიკის წამება“ (1979), „კომპოსიცია“ (1980), „კომპოსიცია“ (1982), „პორტრეტი“ (1983), „აბსტრაქცია“ (1984), „ქედები“ (1991), „ქალი პლაუზუ“ (1994), „ქალაქი ღამით“ (1995), „56“ (1996), „კომპოსიცია“ (1997). განოცენები: ჯგუფური (თბ., 1990, ახალ-გაზრდა მკაცრიერთა კლუბი“. 1982), ყრანკფურტი (1982), რესპუბლიკური (თბ., 1987, 1990), ბრიუსელი (1990), საშემოდგომო (ებ., 1994), საგაზაფხულო (თბ., 1992).

მისი ნამუშევრები დაცულია თბილისის, შედგენის, ინგლისის კრძო კოლეკციებში მუშაობს არქიტექტურულ-დისაინერულ ფირმა „საქრეკლამაში“ კომპიუტერული გრაფიკის საეკავალისტად. პედაგოგად - სოფელი არღუნის სკოლაში.

არაბული მანანა, 21.04.1967. რუსთაფი. მშობლები: თამარ არაბული, გოგლა არაბული. სწავლობდა თსსა კურამიკის განყოფილებაზე (1982-87). პედაგოგები: ა. კაკაბაძე, გ. იაშვილი. სადამლომო ნამუშევარი - „XX საუკუნის ენერა“ (ფაიფური, ხელმძღვანელი გ. იაშვილი).

გამოფენებში მონაწილეობს 1987 წლიდან. ცხოვრობს და მუშაობს მოსკოვში (1993 წლიდან). არის ჟურნალ „არპერ მაგაზინ“-ის მხატვრული რედაქტორი.

არაბული მანანა, 6.02.1961. მშობლები: ნინო არაბული, შადღა არაბული მუეღლე - გელა რაზმაძე (1960). შილი - ირაკლი - 1980.

სწავლობდა თსსა გამოყენებითი ხელოვნების ფაკულტეტის კურამიკის განყოფილებაზე (1980-85). პედაგოგები ა კაკაბაძე, რ. იაშვილი, მ. ჯალაღანია, ი. განჩილიაძე, პ. ვაშაკიძე, რ. (უხიშილი, ნ. კიქნაძე.

სადამლომო ნამუშევარი - ლუდისა და ხინკლის ჭურჭელი „შატილი“ (ხელმძღვანელი - ა. კაკაბაძე). გამოფენებში მონაწილეობს 1985 წლიდან. საქართველოს მხატვართა კავშირის წევრია 1997 წლიდან.

ძირითადი ნამუშევრები: დეკორატიული კომპოზიცია „მიძღენა“ (1986), „არწივი“ (1990), „ხეცსურული მოტივი“ (1995), „ხატობა“ (1996), „განსხეაეებული სას-მისები“ (1997), „ხეცსურული ქედები“. აეტორია ნაშრომისა „ხეცსურული კლინკერი“ (თსსა სამეცნიერო ნაშრომების კრებული, 1986).

გამოფენები: საგაზაფხულო, საშემოდგომო. საშობაო (1986-1998), შემოქმედებითი ჯგუფების საანგარიშო, იურმაღა (ღატეია, 1986), აკვარელის რესპუბლიკური - სეგ (თბილისი, 1986), კურამიკა-მინის კათედრის საოუბილეო - თსსა (1998), თბილისი და თბილისელები, სეგ (1988).

მისი ნამუშევრები ინახება ბრაზილიის, აესტრიის, გერმანიის, ინგლისის, პოლანდიის კრძო კოლეკციებში.

მონაწილეობდა იურმაღის შემოქმედებით სახელოსნოში (1986), ამიერკავკასი-ის რესპუბლიკების კურამიკოსთა I სიმპოზიუმში, თბ., 1998.

მღებული აქეს სსრკ მიღწევათა გამოფენის (მოსკოვი) ბრინჯაოს მედალი (1986). მუშაობს თსსა კურამიკა-მინის კათედრაზე.



არაბული ბალათერ დაიბადა 1950 წელს, დუშეთის რაიონის სოფელ მსწვხოში დაამთავრა ბარისახოს სკოლა-ინტერნატი სწავლობდა საქართველოს პოლიტექნიკური ინსტიტუტის სამშენებლო და თბილისის სახელმწიფო უნივერსიტეტის ხელოვნების ფაკულტეტებზე პირველად ლექსები გამოაქვეყნა 1967 წელს ჟურნალ -ცისკარში". პირველი წიგნი გამოსცა 1979 წელს, გამომცემლობა -მერანში". 1980 წლიდან არის საქართველოს მწერალთა კავშირის წევრი, გამ-

გეობის წევრი. ამჟამად მუშობს საქართველოს საერთო-ეროვნული მწერალთა კავშირის მცხეთა-მთიანეთის რეგიონული ორგანიზაციის თავმჯდომარედ. ამაღროუელად არის გასეთ -ლომისის" და ჟურნალ -ნობათის" მთავარი რედაქტორი. ჟურნალ -ცისკარის" პოეზიის განყოფილების გამგე. საერთაშორისო საქველმოქმედო ასოციაცია -ნუგეშის" პრეზიდენტი ბალათერ არაბულს გამოცემული აქეს ლექსების, ნარკვევების და თარგმანების 13 წიგნი. მისი ლექსები თარგმნილია იტალიურ, ესპანურ, ინგლისურ, რუსულ, ბულგარულ, უკრაინულ, სომხურ, აზერბაიჯანულ, მიხლოლურ, ლატვიურ და სხვა ენებზე შესულია რამდენიმე უცხოურ პოეტურ ანთოლოგიაში. არის რამდენიმე ლიტერატურული კონკურსის გამარჯვებული. 2002 წელს იატალიაში, ოუნესკოს მიერ ჩატარებულ მსოფლიო პოეზიის საერთაშორისო ფესტივალ-კონკურსზე მისმა ლექსმა -მზე", 17 ქვეყნის მონაწილეთა შორის, გამარჯვება მოიპოვა და დაჯილდოვდა პრიზით - -ერაცხლის დრაკონი". 2000 წელს ბალათერ არაბული მიწვეული იყო ესპანეთში ჩატარებულ ეროპის ქვეყნების პოეზიის ფესტივალზე. სადაც გამოიცა მისი ლექსების წიგნი და რამდენიმე ლექსი შეიტანეს პოეზიის ანთოლოგიაში. არის ვლადიმერ მააკონესკის სახელობის საერთაშორისო პრემიის ლაურეატი. ღირსების ორდენის კავალერი. ჰყავს მეუღლე - გულოკო პირველი და ორი შვილი - ლაშა და დავითი.



არაბული მზია გიორგის ასული დაიბადა 1949 წელს სოფელ დათვისში (დუშეთის რაიონი). დაამთავრა ბარისახოს საშუალო სკოლა-ინტერნატი და 1966 წელს სწავლა გააგრძელა თბილისის ილია ჭავჭავაძის სახელობის უცხო ენათა პედაგოგიურ ინსტიტუტში გერმანული ენის ფაკულტეტზე სტუდენტობის პერიოდში პარადიგულურად გაიარა გიდობის ორწლიანი კურსი ინსტიტუტში და მუშაობდა გიდად გერმანულ ტურისტებთან. ინსტიტუტის წარჩინებით დამთავრების შემდეგ სამუშაოდ გაგზავნილი იქნა დუშეთის რაიონში, მღვთის საშუალო სკოლაში გერმანული ენის მასწავლებლად.

1975 წელს დაინიშნა ანანურის საშუალო სკოლის დირექტორად. ამ თანამდებობაზე მუშაობდა 20 წელი და დუშეთის რაიონის პედაგოგურ საზოგადოებაში სარგებლობდა დიდი ავტორიტეტით. მუშაობის პერიოდში 2-ჯერ იყო გაგზავნილი გერმანიაში კვალიფიკაციის

ასამაღლებელ კურსებზე, 1984 წელს - ქ. დრეზდენში, 1999 წელს - ქ. ბრემენში.

მზია არაბული ამჟამად წარმატებით აგრძელებს პედაგოგიურ მოღვაწეობას ანანურის საშუალო სკოლაში.



არაბული აღექვსანდრე ბეწინას ძე დაიბადა 1927 წ. თელავის რაიონის სოფ. თუხრწყლავში. არის საქართველოს მეცნიერებათა აკადემიის ზოოლოგიის ინსტიტუტის წამყვანი მეცნიერ-თანამშრომელი, ურთიწიული აკადემიის საპატიო აკადემიკოსი, ი. გოგებაშვილის სახელობის პრემიის ლაურეატი, ჟურნალისტთა კავშირის ფედერაციის წევრი, საზოგადოება „კოდნის“ საბჭოსა და „მწეანთა ასოციაციის“ წევრი.

მისი სამეცნიერო მოღვაწეობის მიზნობრივობა სანადირო-სარეწაო ცხოველთა ბიოეკოლოგიის შესწავლა და დაცვა-გამოყვანა. ამ დარგში გამოქვეყნებული აქვს 300-ზე მეტი მეცნიერული და მეცნიერულ-პოპულარული ნაშრომი, მათ შორის 20-ზე მეტი ცალკე წიგნი და მონოგრაფია: „გარეული ღორი, შველი და ირემი აფხაზეთში“, „შველი, ღორი და ირემი მცირე კავკასიონზე“, „ირემი ბორჯომის ნაკრძალში“, „დათვი საქართველოში“, „საქართველოს სანადირო-სარეწაო ფაუნა და მისი დაცვა“, „საქართველოს იშვიათი ძუძუმწოვრები და მათი დაცვა“, „ნატურალისტის ჩანაწერები“, „რას მერჩი, ადამიანო“, ჯიხმა თქვა სალის კლდისამა“, „ნადირობა ფოტოაპარატით“, „როგორ მაპოენინა დათემა ფუტკარი“, „მონადირის 40 მცნება“, „ნადირთა კვლადაკვალ“, „ეპიზოდები ჩლიქოსნების ცხოვრებიდან“, „მონადირის ცნობარი“, „ველურად გამოსაყენებელ მცენარეთა მეგზური“, თანაავტორია: „საქართველოს ძუძუმწოვართა ატლასისა“, „წითელი წიგნისა“ და „ამერიკაში ინგლისურ ენაზე გამოცემული: „მსოფლიოს გარეული ცხერები და თხები“, „სანადირო-სარეწაო ცხოველთა რაოდენობრივი აღრიცხვის მეთოდები“ და სხვა.

აღექსი არაბული ფართო პროპაგანდას ეწევა და უშუალოდ მონაწილეობს აღკვეთილებისა და სამონადირო მეურნეობების შექმნა-მოწყობის საქმიანობაში. მისი უშუალო მონაწილეობით საქართველოში 1956-1965 წლებში 58-მდე (მათ შორის 28 კარგად ორგანიზებულ) სამონადირო მეურნეობა შეიქმნა და მოეწყო. ამ წლებში მოღვაწეობდა საქართველოს „მონაკვეშირის“ პრეზიდიუმში: ნადირთმცოდნედ, კინოლოგად, საგარეჯოს რაიონის „ყორული“ სამონადირო მეურნეობის დირექტორად.

1980-1990 წლებში მუშაობდა ზოოლოგიის ინსტიტუტის მცხეთის რაიონის „ხეკორდის“ ექსპერიმენტული ბაზის გამგედ. სასოფლო-სამეურნეო ინსტიტუტში სატყეო ფაკულტეტზე კითხულობდა ლექციებს: „ნადირთმცოდნეობაში“ და ხელმძღვანელობდა გარეულ ნადირ-ფრინველთა აღმოცხველ ჯგუფებს ფლობს

და წარმატებით იყენებს საეკლესიო მუშაობისას კინო-ფოტო გადაღების ტექნიკას. მოსწავლეუთათვის შექმნა ცხოველთა ბიომრავალფეროვნებაზე პოპულარული სალექციო ციკლი და ფოტოსტენდები. აქტიურად მიიწვევს გეგარეშედილობის კავშირის საორგანიზაციო საქმიანობაში.



არაბული აკაკი ნიკოლოზის ძე, დაიბადა 1948 წ. თიანეთის რაიონის სოფელ ნადოკრალში. 1966 წელს დაამთავრა ამავე რაიონის სიმონიანთხევის საშუალო სკოლა. 1967 წელს შეიქმნა საქართველოს ტექნიკურ უნივერსიტეტში. რომელიც დაამთავრა 1973 წელს, სპეციალობით სასარგებლო წამარხის ძეგლ-ძეგლის ტექნიკა-ტექნოლოგია.

განწილებით გაიწვინა საშენ მასალათა სამინისტროს გაერთიანებაში, სადაც 1973 წელს დაინიშნა გაერთიანება „საქარმადნეულის“ იმირის კარიერში სამთო სამუშაოს უფროსად. 1977 წელს გადაეყარა იქნა დირექტორის მოადგილედ ამავე წარმოებაში. 1987 წელს დაინიშნა დირექტორად. 1997 წელს დაინიშნა სააკიო სასოფლო-სამეურნეო „ბაზალეთის“ გენერალურ დირექტორად, სადაც დღეისთვის მუშაობს დაკავებულ თანამდებობაზე. ქაყის სამი შვილი: ერთი ვაჟი და ორი გოგო.



არაბული აღუდა გაგას ძე დაიბადა 1938 წლის 19 აგვისტოს, ხევისურეთის ერთ-ერთ უღამაზეს სოფელ დათვისში. აქვე იზრდებოდა და ცხოვრობდა თითქმის ოცდაათი წლის ასაკამდე. სწავლობდა ბარისახოს სკოლა-ინტერნატში. იყო წარჩინებული მოწაფე. შესამე-შეოთხე კლასიდან წერდა ლექსებს, ეტიუდებს, ესკიზებსა და ჩოყელებს.

წლების განმავლობაში მასწავლებლობდა ხევისურეთის სოფლებში. დაამთავრა თბილისის ა. ჰუშინის სახელობის პედაგოგიური ინსტიტუტის ისტორიის ფაკულტეტი და რამდენიმე ხანს ისტორიას ასწავლიდა ბარისახოს სკოლა-ინტერნატში.

სამოცდაათიან წლებში თბილისში გადმოსახლდა და მუშაობა დაიწყო თარგმანისა და ლიტერატურული ურთიერთობების მთავარ სარედაქციო პალატაში. ლექსებს სისტემატიურად 1966 წლიდან ბეჭდავდა, როგორც სალიტერატურო ჟურნალ-გაზეთებში, ისე - ცალკე კრებულებად.

1976 წლიდან მწერალთა კავშირის წევრია. გამოცემული აქვს ლექსების 15 კრებული. მათ შორის აღსანიშნავია: - „მამულის ხმები“, „ნისლის ძვირფასი ფერები“, „მთვარის საყურე“ და „ნეტა, რას ითხოვს სისხლი...“

70-80-იან წლებში შექმნა ახალი ორიგინალური ციკლი ლექსებისა: - „ტოლხამ თქვა“, - „შეთეკაურმა“, რამაც მკითხველთა განსაკუთრებული ყურადღება მოიქცია და მიწონებაც დაიმსახურა.

ამასთან ერთად იგი ქვეყა ფართო საზოგადოებრივ, საგამომცემლო და საქველმოქმედო საქმიანობას.

1989 წელს გახსნა საკუთარი გამომცემლობა „სადარა“ და ქართული ეზო-გრანტული ლიტერატურის მრავალტომიულის გამოცემა დაიწყო. ამ გამოცემის მთავარი და ერთადერთი მიზანი იყო ქრის სულიერი კულტურის გამთლიანება.

როდესაც ქვეყანაში შემაძრწუნებელი განუკითხავობის პერიოდი დადგა, მან ერთმა პირველთაგანმა ჩამოაყალიბა „ბავშვთა დამხმარე საერთაშორისო ასოციაცია“, რომელსაც მიზნადთა „სწავლბრივი და სოციალური მწვავე პრობლემების დაძლევაზე უნდა ესრუნა. მატერიალური და მორალური დახმარება გაეწია ობოლი და მხრუნუქლობას მოკლებული ბავშვებისათვის.

არაბული ამირან დავითის ძე, დაიბადა 1956 წლის 8 მარტს

ქაზბეგის რაიონის სოფელ ჯუთაში. ოთხწლედის დამთავრების შემდეგ სასწავლებლად გადავიდა სსსრ საშუალო სკოლა-ინტერნატში. ხოლო მე-9 კლასიდან სწავლა განაგრძო ქაზბეგის საშუალო სკოლა-ინტერნატში, რომელიც წარმისებით დაამთავრა 1973 წელს.

ამავე წელს ჩაირიცხა თსუ ფილოლოგიის ფაკულტეტზე

სტუდენტობის წლებში სისტემატიურად თანამშრომლობდა უნივერსიტეტის გაზეთის რედაქციასთან. იქვე ხელმძღვანელობდა ფოტოკლუბ „ეროსონის“ მუშაობას

რესპუბლიკის ჟურნალ-გაზეთებში ბეჭდავდა მოთხრობებსა და რეცენზიებს. ყოველწლიურად მონაწილეობდა ზამთრისა და ზაფხულის ფოლკლორულ ექსპედიციებში.

1978-88 წლებში სწავლობდა შოთა რუსთაველის სახელობის ქართული ლიტერატურის ინსტიტუტის ასპირანტურაში ფოლკლორის განყოფილებაში.

1983 წელს დაიცვა საკანდიდატო („მითოლოგიური საწყისები აღმოსავლეთ საქართველოს მთიანეთის ხალხურ სიტყვიერებასა და ეპო-ფშველას შემოქმედებაში“), ხოლო 1998 წელს - სადოქტორო („ქართული ხალხური სამგლოვიარო პოეზია“) დისერტაცია.

1995 წლიდან არის საქართველოს ჟურნალისტთა ფედერაციის წევრი.

გამოქვეყნებული აქვს სამი წიგნი: „ვირამ თქვა თუ შთა დაღვეა“ (1986 წ.), „ეპო-ფშველას პოეტურ სამყაროში“ (1990 წ.) და „არხობ რო წყაროთგორა“ (1997 წ.).

არის ავტორი სამ ათეულზე მეტი სამეცნიერო წერილისა და გამოკვლევისა. 1999 წლიდან ხელმძღვანელობს ლიტერატურის ინსტიტუტის ფოლკლორის განყოფილებას. არის ამავე ინსტიტუტის სადისერტაციო საბჭოს სწავლული მდივანი და სამეცნიერო საბჭოს წევრი. პეიეს მუელლე ვთერ თათარაძე და სამი შეილი: მინდია, ანანო და მარიაში.





ბაჭყალი (ირაკლი) აკაკის ძე არაბული, დაიბადა 1952 წლის 9 ივლისს დუშეთის რაიონის სოფელ დასაყისში.

სსრკ-ის სპორტის ოსტატი კრიეში, რესპუბლიკური კატეგორიის მსაჯი, უმაღლესი კატეგორიის მწვრთნელი. 1970 წელს დაამთავრა ბარისახოს საშუალო სკოლა-ინტერნატი. 1971-72 წლებში მსახურობდა საბჭოთა არმიის რიგებში. 1975-79 წლებში სწავლებდა საქართველოს სახელმწიფო ფიზიკური კულტურის ინსტიტუტში -

კრივის სპეციალობით.

1976 წლის საქართველოს უნივერსიადისა და 1979 წლის საქართველოს სპორტაკადემიის ორგნის გამარჯვებული. 1976 წლის სომხეთის ღია პირველობის ჩემპიონი. საკაეშირო ტურნირების სამგზის გამარჯვებული. ოსბესის პრისიორი. ვარშავის ხელშეკრულების ქვეყნების მეორე პრისიორი.

პაქეს მეუღლე და სამი შვილი. ამჟამად მუშაობს ფიზიკური აღზრდის მასწავლებლად და მწვრთნელად.



არაბული გაგა მიხეილის ძე, დაიბადა 1972 წლის 29 აპრილს თბილისში. ბავშვობა ხეესურეთში გაატარა. 1989 წელს დაამთავრა თბილისის 123-ე საშუალო სკოლა. 1994 წელს - თბილისის ივანე ჯავახიშვილის სახელობის სახელმწიფო უნივერსიტეტის ფილოლოგიის ფაკულტეტი.

მიღებული აქვს საკანდიდატო მინიმუმითა გათვალისწინებული საგნების ჩაბარების უფლება. მონაწილეობდა აფხაზეთში მიმდინარე საბრძოლო მოქმედებებში. დაჯილდოებულია მედლითა და მხედრული მამაცობისათვის. მიღებული აქვს სამხედრო განათლება. უფროსი დეიტენანტი. მუშაობდა სასასღერო ჯარებში. ამჟამად დაცვის დეპარტამენტის თანამშრომელია.



არაბული გიორგი აბრამის ძე, დაიბადა 1926 წელს თიანეთის რაიონის სოფელ უკუდმარაში. 1948 წელს დაამთავრა სოფელ გომბორის საშუალო სკოლა და ჩაირიცხა თბილისის სახელმწიფო უნივერსიტეტში ფილოლოგიის ფაკულტეტზე, რომელიც დაამთავრა 1955 წელს.

მისი პროფესიული მოღვაწეობის მეტი წილი საგანმანათლებლო სისტემაში საქმიანობას განეკუთვნება. სხვადასხვა დროს მუშაობდა სოფელ სარაიჭალის საშუალო, სოფელ ლამბალოს საშუალო, საგარეჯოს I საშუალო, სოფელ კოჭბანის არასრულ საშუალო სკოლებში ქართული ენისა და ლიტერატურის მასწავლებლად; საგარეჯოს III, სოფლების - ხაშმისა და ბადიაურის საშუალო სკოლების დირექტორად. მუშაობდა აგრეთვე საგარეჯოს კულტურის სახლის დირექტორად, საგარეჯოს რაიონულ რადიოგადაცემითა რედაქტორად, რაიონის კულტურის განყოფილების გამგედ, კომპარტიის რაიკომის

ინსტრუქტორად.

გაგა არაბული აქტიურად იყო საზოგადოებრივი ცხოვრებაში: ეწეოდა საინტერესო ლიტერატურულ ცხოვრებას. მის არქივში შემონახულია მრავალი დიქციონარი, მოსახრობა, მოგონება. იგი იყო მხატვრული კითხვისა და ხალხური მთქმელების რესპუბლიკური კონკურსების არაერთგზის გამარჯვებული. საგარეჯოს სახელის და თოჯინების თეატრებში შექმნა არაერთი დასამახსოვრებელი სახე.

გიორგი არაბულის ოჯახური და ცხოვრებისეული პრინციპების გამგებლებლად დარჩნენ: მეუღლე - ესმა ლაფაჩიშვილი, შვილები - კობა, დათო, ლელა და შეილიშვილები - ალექსანდრე გიორგი, მარამი და ზუნაბი.



არაბული გიორგი ალექსის ძე, დაიბადა 1949 წელს სოფელ დათვისში (დუშეთის რაიონი). 1952 წელს ოჯახი გადასახლდა საგარეჯოს რაიონის სოფელ გომბორში, სადაც 1969 წელს დაამთურა საშუალო სკოლა. იმავე წელს სწავლა გააგრძელა თელავის პედაგოგიურ ინსტიტუტში.

1973-74 წლებში იმყოფებოდა სეკულარულ სამხედრო სამსახურში სხედასხეა დროს მუშაობდა შინაგან საქმეთა სამინისტროს საგარეჯოს ყაზბეგის, თიანეთის რაიონულ განყოფილებებში სისხლის სამართლის სამსახურის უფროსად და მილიციის უფროსის მოადგილედ.

1985 წელს დაამთურა შინაგან საქმეთა სამინისტროს მოსკოვის უმაღლესი აკადემია. 1987 წლიდან იმუშაობდა საგარეჯოს რაიონულ განყოფილებაში ჯერ სამსახურის უფროსად, ხოლო შემდეგ მილიციის უფროსად. 1995 წლიდან 1998 წლამდე მუშაობდა შინაგან საქმეთა სამინისტროში განსაკუთრებით მნიშვნელოვან საქმეთა უფროს ინსპექტორად. 1998-2002 წლებში იყო დუშეთის და თიანეთის კრიმინალური პოლიციის უფროსი. 1992 წლიდან მიენიჭა პოლიციის პოლკოვნიკის წოდება.

პაეის მეუღლე - ზიზი არაბული და ეყო - გიორგი გიორგის ძე არაბული.



არაბული გაგა მინდიას ძე, დაიბადა 1927 წელს დუშეთის რაიონის სოფელ გიქელეთში. მეშვიდე კლასამდე სწავლობდა სოფელ ბარისახოს საშუალო სკოლაში. 1942 წელს ჩაირიცხა თბილისის ჭიტიკო ბენდელიანის სახელობის სპეციალურ სკოლაში, რომელიც ამზადებდა კადრებს სამხედრო საავიაციო სასწავლებლისათვის. 1945-50 წლებში სწავლობდა კიროვობადის სამხედრო საავიაციო სასწავლებელში. რომელიც დაამთურა ლეიტენანტის წოდებით და

განაწილებულ იქნა თელავის სამხედრო ნაწილში, სადაც გადამზადება გაიარა ამერიკულ ბომბდამშენ 20-სე. 1952-53 წლებში მართავდა საბჭოური გამოშვების ახალ რეაქტორულ ბომბდამშენ 28-ს. სქონდა ავიაციის კაპიტანის წოდება. 1954

წელს დაწყებული სამხედრო ნაწილების შემცირების გამო გადაიყენეს სადარაჯოში. 1970 წლიდან მუშაობს „საქართველო-საქართველო“ ლისპენჯერად.



არაბული გელა ჯემალის ძე, დაიბადა 1979 წლის 19 ოქტომბერს თბილისში. 10 წლის ასაკში დაიწყო საწერსაწილი ვარჯიში კრივიში. დაამთავრა გარდაბნის რაიონის სოფელ წინუბნის საშუალო სკოლა. პარალელურად ვარჯიშობდა თბილისის ახალგაზრდა ნაკრებში და იყო რესპუბლიკური ჩემპიონატების პრინციპალი. მიღებული აქვს სიგელები და დიპლომები. საშუალო სკოლის დამთავრებისთანავე ჩაირიცხა ფიზიკულტურის და სპორტის აკადემიაში კრივის განხრით.

რომელიც დაამთავრა წარმატებით. 2001 წლის აგვისტოდან იმყოფება ავსტრიაში და ეწევა სპორტულ მოღვაწეობას. ხელმძღვანელობს კრივის სექციას და აყოფა მონაწილეობს შეჯიბრებაში. არის ავსტრიის პირველობაზე გამარჯვებულ შეჯიბრებაში ორგანიზაციის გამარჯვებული.



არაბული გიგო აბიკას ძე, დაიბადა 1941 წელს. დუშეთის რაიონის სოფელ ბარისახოში (ჩირდილში). დაამთავრა ბარისახოს საშუალო სკოლა-ინტერნატი და სწავლა გააგრძელა თბილისის პოლიტექნიკურ ინსტიტუტში. რომელიც დაამთავრა 1960 წელს სამოქალაქო მშენებლობის სპეციალობით. მისი ხელმძღვანელობითა და უშუალო მონაწილეობითაა აშენებული კომპლექსები: ბარისახოს სკოლა-ინტერნატის დაბატილი ნაწილი, სოფელ ჩარგალში 8 წლიანი

სკოლის შენობა და სფო. საგურამოში სკოლის ინტერნატის შენობა.

1972 წელს დაამთავრა თბილისის სახელმწიფო-სამხატვრო აკადემია. სახეობის ხელოვნების სპეციალობით და მუშაობდა დაიწყო მის მიერ აშენებულ საგურამოს სკოლა-ინტერნატში სახეობის ხელოვნების მასწავლებლად. ამავე დროს მუშაობდა საკაფირო მნიშვნელობის კელევის ინსტიტუტში მხატვარ-კონსტრუქტორად. პარალელურად ეწეოდა შემოქმედებით მუშაობას თბილისის სამხატვრო კომბინატში ობიექტების მხატვრულად გაფორმებაში.

1991 წლიდან №11 პროფტექნიკუმში ამსადებდა მხატვარ-დისაინერებს. მისი გაუქმების შემდეგ, 1997 წლიდან მუშაობდა აგრძელებს საქართველოს სასაზღვრო დაცვის სახელმწიფო დეპარტამენტში - ოფიცერისა გადაშინების კურსებზე მხატვარ-დისაინერის თანამდებობაზე აქვს სტუმარიმოყვანე ოჯახი. ჰყავს შვილი და ორი შვილიშვილი - დოდო და ლუკა.



არაბული გიგო ხვთისოს ძე, დაიბადა 1946 წელს. დუშეთის რაიონის სოფელ ჩირდილში.

1965 წელს დაამთავრა ბარისახოს სკოლა-ინტერნატის 11 კლასი. ამავე წელს ჩაირიცხა თბილისის სულხან-საბა ორბელიანის (ყოფილი ა.ს. პუშკინის) სახლობის პედაგოგიურ ინსტიტუტში. რომელიც დაამთავრა 1969 წელს.

1971 წელს ჩაირიცხა ივანე ჯავახიშვილის სახელობის თბილისის სახელმწიფო უნივერსიტეტში ფილოლოგიის ფაკულტეტზე რომლის დამთავრებისთანავე 1974 წელს, ამავე უნივერსიტეტის იურიდიული ფაკულტეტის დაუსწრებელი განყოფილების სტუდენტი გახდა. თურიდული ფაკულტეტი დაამთავრა 1978 წელს. აქვს სპორტის ოსტატის წოდება კლასიკური სტილით ჭიდაობაში.

1976-79 წლებში იყო ჯერ უბნის ინსპექტორი, შემდეგ - უფროსი ინსპექტორი თბილისის დიდუბის (პირველი მასის) რაიონის შინაგან საქმეთა განყოფილებაში. 1979-2000 წლებში - ამავე რაიონის საზოგადოებრივი წესრიგის დაცვის განყოფილების უფროსი.

ამჟამად პოლიციის პრეკოუნის წოდებით მუშაობს დიდუბე-ჩუღურეთის შსს შესაბამე განყოფილების უფროსის მოადგილის თანამდებობაზე.

პაქავს მკვლევ, ორი ქალიშვილი და ერთი შვილიშვილი.



არაბული გიორგი ხეთისოს ძე, დაიბადა 1935 წლის 17 მარტს ხევისურეთში, ბაქალიგოს თემის სოფელ ჩხუბაში. მისი მშობლები - ხეთისო ივანეს ძე არაბული და ძილა აბიკას ასული წიკლაური - სოფლის მეურნეობაში იყვნენ.

გიორგი არაბულიმა 1954 წელს დაამთავრა საშუალო სკოლის კურსი, ხოლო 1959 წელს - იაკობ გოგებაშვილის სახელობის თელავის პედაგოგიური ინსტიტუტის ისტორია-ფილოლოგიის ფაკულტეტი.

ორ წელს პედაგოგად მუშაობის შემდეგ საცხოვრებლად გადავიდა თბილისში და 1963 წლიდან მუშაობდა საქართველოს მეცნიერებათა აკადემიის პრეზიდიუმთან არსებულ „ვეფხისტყაოსნის“ აკადემიური ტექსტის დამდგენ კომისიაში, სადაც მონაწილეობდა ძველი ქართული ენის სალექსიკონო ფონდის შექმნაში და რუსთაველოლოგიური ლიტერატურის დამუშევრებასა და ანოტირებაში. 1971 წელს დაიცვა დისერტაცია ფილოლოგიის მეცნიერებათა კანდიდატის ხარისხის მოსაპოვებლად.

1983 წელს გამოაქვეყნა პირველი წიგნი - „ნარკვევები ვეფხისტყაოსნის ტექსტების შესახებ“. სადაც მსჯელობს რუსთაველის თხზულების მხატვრულ სტილზე. პოემაში არსებულ ტექსტობრივ ხარვეზებზე. გიორგი არაბულიმა შეადგინა და გამოსაცემად მოამზადა „ბიბლიოთეკა მოსწავლეთათვის“. პირველი წიგნი. V-XVIII სს. ქართული მწერლობის ნიმუშები (თბილისი, 1993 წ.). სამეცნიერო საზოგადოებამ და კრიტიკამ დადებითად შეაფასა მისი წიგნები „შოთა რუსთაველის ბიოგრაფია ქართულ მეცნიერებაში“ (თბ., 1992წ.) და „ვაჟა-ფშაველას სამი პოემა“ (თემატიკურ-იდეური ანალიზი, თბ., 1999 წ.).

მან გამოსაცემად მოამზადა „რუსთაველოლოგიური ლიტერატურის ანოტირებული ბიბლიოგრაფია“. 1957-1965 წ.წ. თბ. 2002 წ.

გიორგი არაბული არის შოთა რუსთაველის სახელობის ქართული ლიტერატურის ინსტიტუტის უფროსი მეცნიერ-თანამშრომელი, „ვეფხისტყაოსნის“

აკადემიური გამოცემის მსაჯარი რედაქციის წევრი. 2003 წელს დაიცვა სადო-
ქტორი დისერტაცია. ჰყავს ცოლი, ორი შვილი და ერთი შვილიშვილი.



არაბული გოგი ირაკლის ძე. დაიბადა 1954 წლის 21 იანვარს
აფლავის რაიონის სოფელ თყარწყლებში. 1971 წელს დაამთავრა
თელავის II საშუალო სკოლა. 1973-75 წლებში მსახურობდა საბჭოთა
კავშირის არმიასში.

1944 წელს დაამთავრა თბილისის სახელმწიფო უნივერსიტეტის
ისტორიის. ხოლო 1999 წელს - ეკონომიკური ფაკულტეტი. 1990

წლიდან იყო ეროვნული მოძრაობის აქტიური მონაწილე.

1992-94 წლებში მუშაობდა თავდაცვის სამინისტროს კახეთის სამხარეო
კონტრდაზვერვის უფოსად.

შექმნა წარმატებული აგენტურული ქსელი დაღესტანსა და ასერბაიჯანში.
აქვს ეიცე-პოლკოვნიკის წოდება.

გოგი არაბული არის პოლიტიკური გაეროთანება აღორძინების საემიგრაციო
თელავში. 1998-2002 წლებში - თელავის საკრებულოს წევრი და სარესერვის
კომისიის თავმჯდომარე.

არაბული დავით ალექსის ძე, დაბადებული 1942 წელს სოფელ
დათვისში, დუშეთის რაიონში. 1960 წელს დაამთავრა სოფელ გომ-
ბორის საშუალო სკოლა. 1961-64 წლებში - საყოველთაო სავადლე-
ბულო სამხედრო სამსახურში. 1964-68 წლებში სწავლობდა თელავის
პედინსტიტუტში. რომელიც დაამთავრა წითელ დიპლომზე.



1968-69 წლებში იმუშავა აღზენის საშუალო სკოლაში მასწავლე-
ბლად. 1969-71 წლებში სწავლობდა ტალინის სამხედრო პოლი-

ტიკურ სკოლაში.

1971-74 მუშაობდა სსრ კავშირის შეიარაღებულ ძალებში კადრის ოფი-
ცრად. 1978 წლიდან მუშაობს საქართველოს შინაგან საქმეთა სამინისტროს
უწყებაში სამინისტროს კადრების განყოფილების უფროსად, შემდეგ - სამთავრობო
დაცვის უფროსად. ამჟამად არის შინაგან საქმეთა სამინისტროს შტაბის განკ-
ოფილების უფროსი. პოლიციის პოლკოვნიკი. ჰყავს მეუღლე - ელიკო არაბუ-
ლი და ეკუთვნის - ზვიად არაბული.

არაბული ელისო ბიძიას ასული, დაიბადა ხევსურეთის სოფელ
ბაკურხეში. იგი აღიზარდა ტრადიციული წესით, ხევსურულ გარემოში.
სადაც ქსოვდა და ქარგავდა ყველა: მამიდები, დეიდები, ბებიები.
მესობლები და ნათესალები... სწავლობდა ბუნებრივ ფერებს და
საღებებებს: ფერსა შერწყმას. ორნამენტის საიდუმლოს.



მისი ოჯახიც ტრადიციული წესით შეიქმნა. მისი მეუღლე პოეტა
კობა არაბული. ჰყავს სამი შვილი: მხატვარი - ბუბა არაბული,

ექიმი-სტომატოლოგი - თეა არაბული და პოლიტიკური უნივერსიტეტის სტუ-

დენტი - გიორგი არაბული. ელისო არაბული არის ხალხური ხელსაქმის ოსტატი, შემოქმედებითი კაეშორის წევრი 70-იანი წლებიდან და საპატრიარქოს თანამშრომელი. იგი ხელმძღვანელობს საპატრიარქოს ხალხური ბეწვის განყოფილებას, რომელიც პატრიარქის დიოცეა-კურთხევით სამოყალიბდა, სადაც ამჟამად მოღვაწეობს 13 მოწაფე და უკვე თანამშრომელი, რომლებიც მკვეთრად გამოირჩევიან თავისი მაღალხარისხიანი გამოკეთილი ოსტატობით.

ელისომ და მისმა თანამშრომლებმა აღადგინეს ხალხური სამოსელის ძველი ფორმა და მოდელები, ბუნებრივი ფერი და ორნამენტი, რომელიც მოერგო დღევანდელ გემოვნებას და საერო საეკლესიო „მოდის“ ეტალონად იქცა. ამ მხრივ უნიკალურია ხეესურელო მამაკაცის და ქალის ქუდეები, რომელსაც თქვენ ხშირად შეხედებით საერო და სასულიერო მოღვაწეთა ჩაცმულობაში. მათ ერთნაირად შეენის ეთნოფილური და ერთადერთობით აღბეჭდილი ტალღაერი.

ეს ქუდეები, აგრეთვე დაზიზღილი თათები, ჩანთები, დაფარნები, უილტები, წიგნის საწინებები და სხვა უცხოეთის არა ერთ გამოფენაზე აღმოჩნდა წარდგენილი. ელისო არაბულის სამუშეოებს სიგელები მიიღო იტალიაში, ესპანეთში, საფრანგეთში, რუსეთში ხალხურ ოსტატთა სამუშეოების გამოფენაზე.

მან მოამზადა და აღზარდა შეკირდთა მთელი თაობა, სამრეკლო სკოლაში. რომლებიც თვითონ იქნენ პუბლიკებზე და ახლა მსოფლიოს აცნობენ ქართული ერის გენეტოკურ ტალანტს და გემოვნებას. მათი სამუშეოები ინახება საპატრიარქოს მკურთხევის სტუმართა სამუშეოებზე და სუვენირებზე. შეიძლება ითქვას, რომ ელისო არაბული და მისმა სკოლამ ახალი სიცოცხლე მიანიჭეს ხალხურ სამოსელს და მთელი სიღამისით გამოაბრწყინეს. გაუჩინეს მრავალი მიმდევარი და საყოველთაო ყურადღების სექტორში მოაქციეს.



არაბული კობა შინდიას ძე, დაიბადა 1945 წლის 19 თებერვალს ხეესურეთში, სოფელ დაოვისში. 1963 წელს დაამთავრა ბარისახოს სკოლა-ინტერნატი. 1964-72 წლებში - თბილისის სახელმწიფო უნივერსიტეტის ფილოლოგიისა და ხელოვნების ფაკულტეტები.

1972 წლიდან 1992 წლამდე მუშაობდა კინოსტუდია „ქართულ ფილმში“ (სასცენო განყოფილებაში, შემდეგ - პირველ შემოქმედებით გაერთიანებაში) - რედაქტორად. აქვე ხდება „სახალხო ფრონტის“

აქტიური წევრი. 1990 წელს დააარსა გასული „წუთისოფელი“, რომელიც გამოდიოდა 1996 წლამდე. 1992 წელს დააფუძნა ეროვნულ ტრადიციათა აღორძინებისა და დაცვის შემოქმედებითი ცენტრი „სერაფიტა“. 1998 წლიდან ხელმძღვანელობს მწერალთა გაერთიანება „ბახტრიონის“. კობა არაბული არის ცნობილი პოეტი (ლეექსების რამდენიმე კრებულის ავტორი) კინოდრამატურგი, პუბლიცისტი, მწერალთა ეროვნული კაეშორის წევრი. 1975 წლიდან მონაწილეობს საქართველოს მეცნიერებათა აკადემიასთან არსებულ მოიანეთის პრობლემათა შემსწავლელი კომისიის მუშაობაში. მან (კომისიის სხვა წევრებთან ერთად) მოამზადა ხეესურეთის



ეკონომიკური განვითარების პროგრამა და მიწასე კერძო-სააღიშო მუდობლო-
ბის მოდელი. რომელიც დაამტკიცა საქართველოს მთავრობამ. კობა არაბული
კვლავ მუშაობს მთის სოფლების ტრადიციული სამეურნეო სისტემის აღდგენისა
და ტურისტული კომპლექსების მოწყობის საინტერესო პროექტებზე. აგრესივე
- ლექსების, ლიტერატურული წერილებისა და ესსეების კრებულებზე კობა
არაბულს ჰქავეს მიუღწევე - ელისო ფიცხელაური, ხალხური ხელსაქმის (ქსოვა-
ქარვის) ოსტატი. შეუღლები: ბაბუ - მხატვარი. თვა - ექიმი-სტომატოლოგი.
გოორგი - პოლიტიკური უნივერსიტეტის სტუდენტი.



არაბული ელისო ირაკლის ასული, დაიბადა ყაზბეგის რაიონის სოფელ ჯუსაში 1975 წლის 13 აგვისტოს. 1981 წელს შევიდა ყაზბეგის საშუალო სკოლაში. რომელიც წარჩინებით დაამთავრა 1992 წელს 1992-94 წლებში სწავლობდა თბილისის საფეხურ კოლეჯში. 1994 წელს ჩაირიცხა უნივერსიტეტში მექანიკა-მანქანათმშენებლობის ფაკულტეტზე. სამკერვალო ნაწარმის მოდელიორ-ტექნოლოგიის სპეციალობის. იხუენერ-მედელოორ-ტექნოლოგიის კვალიფიკაცია.

სწავლის პერიოდში რამდენჯერმე ქონდა სახისი ნამუშევრების (ხელით ნაკეთი ორნამენტებიანი კაბები, ქუდები, სეიტრები, მაშაკაცის „ქრანგები“ და ა.შ.) გამოფენა. რამაც დიდი მოწონება დაიმსახურა დამსწრე სასოგადოებაში.

1999 წელს ჩაირიცხა სტუ-ში მსუბუქი მრეწველობის ნაწარმისა და ტექნოლოგიის კათედრის მაგისტრატურაში მაგისტრის ხარისხის მოსაპოვებლად შესრულებული აქვს ორი ნაშრომი. 1. ქსოვილთა რაციონალური გამოჭრის განვითარება თანამედროვე მეთოდების გამოყენებით სამკერვალო მრეწველობაში. 2. ქართული ხალხური ხეესურული ტანსაცმელი.

2001 წელს ჩაირიცხა ასპირანტურაში. ამავე წელს სააგენტო „ნატალისთან“ ერთად ქონდა საკუთარი მოდელების ჩვენება. რომელმაც დიდი წარმატებით ჩაიარა. სახის ხელით შესრულებული ხეესურული ტრადიციული ტანსაცმლის გამოფენა-გაყიდვა მოაწყო გერმანიის ქალაქ მიუნხენში.

ამჟამად მუშაობს სტუ-ის მსუბუქი მრეწველობის ნაწარმისა და ტექნოლოგიის კათედრაზე უფროს მასწავლებლად.



არაბული ვანო თენგიზის ძე, დაიბადა 1974 წლის 28 თებერვალს თბილისში. 1991 წელს დაამთავრა თბილისის მე-16 საშუალო სკოლა და ჩაირიცხა ფიზიკური კულტურისა და სპორტის აკადემიაში. რომელიც დაამთავრა 1995 წელს. იმავე წლიდან სწავლა განაგრძო საქართველოს შსს პოლიციის აკადემიაში. 1998 წელს დაინიშნა საქართველოს პრეზიდენტის პირადი დაცვის სამსახურში. შემდეგ მუშაობდა აშშ-სა და გაეროს საელოებში ელჩების კორტ-საქმისთვის და ლიტერ ბოლენის პირად დაცვაში. გაეროს საელოდან ვანო გაგზავნეს აშშ-ში კვალიფიკაციის ამაღლების სემინარზე. 2001 წლიდან მუშაობს საქართველოს

პარლამენტის თავმჯდომარის დაცვაში. შსს-ს კაპიტნის წოდებით.

1990-91 წლებში მთლიან სისიტივის ოსტატის წოდება მიუღწია და სამბოში მრავალჯერ გაიმარჯვა საერთაშორისო ტურნირებში. არის ევროპისა და მსოფლიოს ჩემპიონი სამბოში.



არაბული თამარ მიხეილის ასული, დაიბადა 1975 წელს თბილისში. სწავლა დაიწყო 123-ე საშუალო სკოლაში. 1992 წელს წარჩინებით დაამთავრა თბილისის მე-6 გიმნაზია. იმავე წელს ჩაირიცხა თსუ-ს ფილოლოგიის ფაკულტეტზე რომელიც წარმატებით დაამთავრა 1997 წელს. სტუდენტობისას სისტემატიურად მონაწილეობდა ფოლკლორულ ქსიპედიკობსა და სამეცნიერო კონფერენციებში პარალელურად ხელშეკრულებით მუშაობდა გელათის მეცნიერებათა აკადემიაში „გლოვის ქართული საგალობლების“ შემკრებად.

თამარ არაბულის სამეცნიერო თემებში („ნერსე ერისთავის სულიერი მისია“, „ერთი მთიბლოკური ლექსის გამა“, „ფხოველი ივანის მსახური არან და ქრისტანობას იხმებენ“, „რუსთაველის მიჯნურება პირველი და ხვესურული სწორფრობა“, „ერთი სწორფრული ლექსის გამა“) სპეციალისტთა დიდი ყურადღება დაიმსახურა. ხოლო სადიპლომო ნაშრომის - „სწორფრობა და ხალხური სიტყვიერება“ - გასაერცობად და გასაღრმავებლად 1998 წლის თებერვალში მიიღო საქართველოს პრეზიდენტის გრანტი. 2000 წლის 1-ლი ნოემბრიდან მუშაობს მარნეულის რაიონის სოფელ წერაქვის მიხეილ ჯავახიშვილის სახელობის საშუალო სკოლაში ხელოვნებისა და მთილოგიის მასწავლებლად და პარალელურად - საკანდიდატო დისერტაციებზე: სწორფრობა და ხალხური სიტყვიერება (მთილოგიური ვადმაცრებები და ნათქვამები).

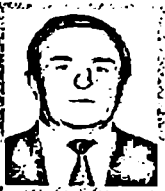

არაბული თენგიზ ვანოს ძე, დაიბადა 1938 წლის 15 ივნისს. თიანეთის რაიონის სოფ. ნადოკრაში. 1995 დაამთავრა თბილისის Jინ სახელოსნო სასწავლებელი და მუშაობა დაიწყო ზეინკლად თბილისის კოროვის სახელობის ჩარხმშენებელ ქარხანაში. პარალელურად სწავლობდა ღამის საშუალო სკოლაში. ხოლო შემდეგ - ინდუსტრიულ პედაგოგიურ ტექნიკუმში.

1963 წელს მუშაობა დაიწყო №26 ტექნიკურ სასწავლებელში საწარმოო სწავლების ოსტატად. დაუსწრებლად დაამთავრა ჯერ ფიზკულტურის, შემდეგ - პოლიტექნიკური ინსტიტუტი. სწავლის პერიოდში მონაწილეობდა სპორტულ შეჯიბრებებში და გახდა სპორტის ოსტატი ძიუდოში. სამბოში. ქართულ და თავისუფალ ჭიდაობაში.

1965 წლიდან მუშაობდა „სპარტაკისა“ და „ლოკომოტივის“ ძიუდოსიტთა ჯგუფების მწვრთნელად. 1986-92 წლებში იყო საქართველოს სამხისტ ჭაბუკთა ნაკრების უფროსი მწვრთნელი. 1993 წლიდან მუშაობდა საქართველოს სამ-

ბოს ფედერაციაში შესეჯერად. ამჟამად ამ ფედერაციის გენერალური მდი-
 ეანი. აღზრდილი ჰქაევს 70-ზე მეტი სპორტის ოსტატი. მათ შორის - ევროპის,
 მსოფლიოსა და ოლიმპიურ თამაშების ჩემპიონები და პრისიორები, რისთვისაც
 მსაღებული აქვს დამახასიურებელი მწერონებისა და სპორტის დამსახურებული
 მექსტის წოდებები არის ანტიკაქეკასის ჩემპიონი (7-ჯერ) სანოსა და თავისუფალ
 კიდაობაში, აგრეთვე მრავალ საერთაშორისო შეხეედრაში გამარჯვებული
 ძიუდოში. ჰქაევს მიუღლე - ნ. ჩიხლაძე, პედაგოგი და შეილები აკაკი და ვანო,
 ორივე სპორტსმენი.



არაბული ირაკლი გიორგის ძე, დაიბადა 1918 წელს თელავის
 რაიონის სოფელ თეთრწყლებში. (ნათელა ქაქუცა ჩოლოყა შეილის,
 რიშილიც მის მამასთან მეგობრობდა. ამ სოფელში მათ ოჯახში
 აფარებდა თავს) დაწყებითი განათლება მიიღო მშობლიურ სოფელში.
 შეხეეც სწავლა განაგრძო თბილისის მეშთა პროფესიულ სასწავლებელში
 აქედან შესაბამე კურსიდან გადავიდა და დაამთავრა საგურამოს
 წინამძღერიშვილის სახელობის სასოფლო სამეურნეო ტექნიკუმი.

1943 წლიდან დაიწინა თელავის რაიონის სოფელ თეთრწყლების კოლმეურ-
 ნეობის თავმჯდომარედ.

ომანობის წლებში აქტიურად მონაწილეობდა თავისი სოფლის პარტიზანთა
 თავდაცვით საქმიანობაში.

1951-52 წლებში სწავლობდა თელავის პედაგოგიურ ინსტიტუტში ფიზიკა-
 მათემატიკის ფაკულტეტზე. 1952 წელს სოფლის მოთხოვნით კელაე აირჩიეს
 თავისი სოფლის კოლმეურნეობის თავმჯდომარედ, თანაც დაუსწრებლად სწავლობ-
 და თბილისის სასოფლო სამეურნეო ინსტიტუტში სატყეო ფაკულტეტზე, რომელ-
 იც დაამთავრა 1962 წელს.

1967-79 წლებში კოლმეურნეობის რეორგანიზაციის შემდეგ ირაკლი არაბ-
 ული მეშობდა სოფელ თეთრწყლების მეზოსტნეობა-მყრძეუობის გაერთიანებულ
 საბჭოთა მეურნეობის დირექტორია. ამჟამად პერსონალური პენსიონერია. მაგრამ
 მისდევს მეფუტკრეობას. ჰქაევს 4 შვილი (თამარკო, დათო, გოგი და მამუკა)
 და 8 შვილიშვილი.



არაბული ირაკლი მიხეილის ძე, დაიბადა 1942 წელს დუშეთის
 რაიონის სოფელ წინხადეში. გლეხის ოჯახში.

დაამთავრა თბილისის 30-ე საღამოს საშუალო სკოლა. 1952 წელს
 - თბილისის სახელმწიფო უნივერსიტეტის ფილოლოგიის ფაკულ-
 ტეტი და მეშობა დაიწყო გამოცემლობა „სახელგამში“ (შემდეგ
 - „საბჭოთა საქართველო“) რედაქტორის თანამდებობაზე. ირაკლი
 არაბული 32 წლის მანძილზე ემსახურებოდა ქართული მხატვრული
 ლიტერატურის გამოცემას. როგორც ერთ-ერთი მაღალკვალიფიციური რედაქ-
 ტორი და ობიექტური კრიტიკოსი.

660

რეზონანსი

წერდა აგრეთვე მხატვრულ ნარკვევებს და რეცენზიებს თანამედროვე მწერლების ნაწარმოებებზე.

ორაკლი არაბული 1961 წლიდან იყო საქართველოს მწერალთა კავშირის წევრი. შეკვდა მუდმილი და სამი შვილი. გაიდაიცვალა 1993 წელს.



არაბული ნათელა გიორგის ასული, დაიბადა 1952 წელს სოფელ დათვისში (დემთის რაიონი) დაამთავრა ბარსახოს საშუალო სკოლა-ინტერნატი და 1972 წელს სწავლა გააგრძელა თბილისის სახელმწიფო უნივერსიტეტში ეკონომიკურ ფაკულტეტზე (სპეციალობით ფინანსები და კრედიტი) სპეციალტობის პერიოდში მუშაობდა მსართულ გამოსახედილი მანქანების ქარხანაში ელექტრო-მემონტაჟედ (1972-76 წლები). 1977 წელს გადაეყვანილია ინჟინერ-ეკონომისტად.

1976 წელს და განმეორებით 1979 წელს არჩეულია საქართველოს სსრ თბილისის ორჯონიკიძის შრომელთა დეპუტატების რაიონული საბჭოს დეპუტატად.

მიღებული აქვს სამგლის კომუნისტური შრომის დამკერვლის წოდება. ხუთწლიანი ახალგაზრდა გეარდიელის წოდება და ბრინჯაოს მედალი.

1982 წლიდან 1992 წლამდე არჩეული იყო ეაკის რაიონის სასამართლოს სახალხო მსაჯულად.

1988-91 წლებში აქტიურად მონაწილეობს ეროვნულ მოძრაობაში. არის 1989 წლის 9 აპრილის მონაწილე. 1989-90 წლებში არის ქარხნის საგაფიცეო კომიტეტის წევრი.

1989-90-91 წლებში არჩეულია ეაკის რაიონის საოლქო საარჩევნო კომისიის თავმჯდომარის მოადგილედ.

1991 მუშაობას იწყებს ეაკის რაიონის სოცუზრუნველყოფის განყოფილების გამგედ.

1992 წელს გადაეყვანილ იქნა ეაკის რაიონის საგადასახადო ინსპექციაში მთავარ საგადასახადო ინსპექტორად. სადაც მუშაობს დღემდე ფლობს კომპიუტერს და ხეისურული კერვის ხელოვნებას.



არაბული კობა გიორგის ძე, დაიბადა 1954 წელს თბილისში. 1971 წელს წარჩინებით დაამთავრა საგარეჯოს II საშუალო სკოლა და დაიწყო შრომითი საქმიანობა.

1973-78 წლებში კობა არაბული საქართველოს პოლიტექნიკური ინსტიტუტის არქიტექტურის ფაკულტეტის სტუდენტია.

1978-93 წლამდე კობა არაბული სახელმწიფო სამსახურშია სხედასხვა თანამდებობებზე.

1993-95 წლებში იგი არის ერთ-ერთი პირველი ამერიკული ორგანიზაციის (ექსპერტთა საერთაშორისო კორპუსი - აშშ) წარმომადგენელი საქართველოში. რომელიც თბილისში ხსნის თავის ოფისს და ეწევა მრავალმხრივ საქმიანობას:



ამ პერიოდში საქართველოში სხედასხვა დროის ჩამოყალიბდა და მუშაობდა 50-ზე მეტი სპეციალისტი;

1995 წლიდან კობა არაბული თანამშრომლებთან ერთად აკადემიებს მთიანი რეგიონების პრობლემების კვლევაზე ორიენტირებულ არასამთავრობო ორგანიზაციას - საქართველოს მალაღმთიანი რეგიონების სოციალურ-ეკონომიკური პრობლემების კვლევის ხელშემწყობ ცენტრს, რომელმაც დღეისათვის აგრძელებს საქმიანობას ოდნავ სახეშეცვლილი სახით - კავკასიის მთიანეთის მდგრადი განვითარების ცენტრი - "დეკა".

1997-99 წლებში კობა არაბული თანამშრომლობს საქართველოს ახალგაზრდობის საქმეთა სახელმწიფო დეპარტამენტთან.

ამ პერიოდში ხელმძღვანელობს მის მიერ დაფუძნებულ ახალგაზრდული პრობლემების კვლევის სამეცნიერო-მეთოდურ ცენტრს და ტრადიციული ახალგაზრდული კვლევის "ოქროს აკენას" მომზადება-ჩატარების სამუშაოებს;

1999-2000 წლებში კობა არაბული ასრულებს საქართველოს პრეზიდენტის ბრძანებულების თანახმად შექმნილი მაღალმთიან რაიონებში არსებული რესურსების სრულად გამოყენებისა და შესაბამისი ინფრასტრუქტურის განვითარების მიზნით მრავალწლიანი პროგრამის შემუშავებული სამთავრობო კომისიის პასუხისმგებელი მდივნისა და საქართველოს პარლამენტის მთიანი რეგიონებისა და განსახლების კომიტეტის ექსპერტის მოვალეობას;

2000 წლიდან კობა არაბული თანამშრომლობას იწყებს აშშ საერთაშორისო განვითარების სააგენტოსა და ურბანულ ინსტიტუტთან, როგორც ექსპერტ-სპეციალისტი.

2001 წელს აღნიშნული მუშაობის საფუძველზე კოლეგებთან ერთად იგი აფუძნებს ახალ არასამთავრობო ორგანიზაციას "ეთიკური ეკონომიკის დამოუკიდებელ ექსპერტთა ასოციაციას" და ხელმძღვანელობს მის მუშაობას.

2001 წლიდან კოლეგებთან ერთად აფუძნებს "საქართველოს მთიანეთის ფედერაციას" და ხელმძღვანელობს მის დირექტორთა საბჭოს.

ჰყავს მეუღლე - ნანა მიტინაშვილი და სამი შვილი - ალექსანდრე გიორგი და მარიამი.

არაბული ლეილა ალექსანდრეს ასული, დაიბადა 1956 წელს თბილისში.

მამა - ალექსანდრე არაბული - მეცნიერ-მეწიკი, დედა - ნინო არაბული - პედაგოგი დაამთავრა თბილისის 126-ე საშუალო სკოლა.

შეიქმნა სასოფლო-სამეურნეო ინსტიტუტში ეკონომიკურ ფაკულტეტზე

პარალელურად სწავლობდა და წითელ დიპლომზე დაამთავრა



მუსიკათმცოდნეობის ფაკულტეტი.

მისი გატაცება თაყუდანივე სამკერნალო მკენარეთა ცოდნა, ხალხური მკერნალობის წესების შესწავლა-გამოყენება იყო.

ამ ინტერესის ჩანერგვასა და გაღრმავებაში დიდი ღვაწლი მიუძღვის მის ბებიას (ადაძიანებისა და შინაურ ცხოველთა უებრო მკერნადისა და მკოდნეს), აგრეთვე მის მამას ბიილიგ ადექსი არაბულს, რომელიც სამკერნალო მკენარეთა შეგროვებასა და რკვევაში დიდ დახმარებას უწევს.

ლეილა არაბულშია წარმატებით დაამთავრა ჯანმრთელობის დაცვის სახალხო უნივერსიტეტის კოსმეტკური სასწავლებელი. სამედიცინო ინსტიტუტი. არის საერთაშორისო სერთიფიკატის მფლობელი. ტრადიციულ, არატრადიციულ და ხალხური მედიცინის ურთიერშერწყმით და პრექტიკული გამოცდილებით.

მან არა მარტო საფუძელთანად შეისწავლა და ათეთსა ხალხური მკერნალობის საიდუმლოებანი, უფრო გააუმჯობესა და მეცნიერულ დონეზე აიყვანა. მან შეიმუშავა ინდივიდუალური მკერნალობის ხერხები, ორიგინალური რეცეპტებით უკუალოდ კერნაეს ისეთ მიმე დააეებებს, როგორიცაა: სტაფილიოკოკი, დერმატომიკონი, დემოდექსი, დერმატიტი, წითელი ქარი და სხვა. იგი იმედგაცრუებულ, სასწორაკვეთოლ უცხოელ და ადგილობრივ პაციენტებს სიცოცხლის და ცხოვრების ახალგაზრდულ ხალისს უბრუნებს. ჰყავს ერთი ქალიშვილი ნინიკო გოგია, რომელსაც ობლად, მაგრამ კარგად ზრდის.



არაბული ირაკლი (არსენა) აბიკას ძე, დაიბადა ხევისურეთის სოფელ წირდილაში 1948 წლის 28 ივნისს. ბარისახოს სკოლა-ინტერნატის დამთავრების შემდეგ 1965 წელს სწავლა განაგრძო საქართველოს პოლიტექნიკური ინსტიტუტის ავტომატიკისა და გამოთვლითი ტექნიკის ფაკულტეტზე, ავტომატიკისა და ტელემექანიკის სპეციალობით, რომელიც დაამთავრა 1970 წელს.

შრომითი საქმიანობა დაიწყო სამეცნიერო-ტექნიკურ გაერთიანება-ელექტროხელსაწყო-ში, სადაც გაიარა გზა ინჟინროდან წამყვანი კონსტრუქტორის თანამდებობამდე 1982-88 წლებში მუშაობა განაგრძო შინაგან საქმეთა ორგონიკის სახელობის რაიონულ განყოფილებაში მთავარ ინჟინრად, სადაც ხელმძღვანელობდა რაიონის ობიექტებისა და ბინების დაცვას და ამ საქმეში ახალი ტექნიკისა და საშუალებების დანერგვას.

1986 წლიდან მუშაობს საქართველოს ჯანდაცვის სამეცნიერო-სასწავლო გაერთიანების გენერალური დირექტორის მოადგილედ და ხელმძღვანელობს სისტემის აღჭურვის თანამედროვე სამედიცინო და საინფორმაციო ტექნიკური საშუალებებით. 1989 წლიდან გადაეყვანილ იქნა გარემოს დაცვის სამინისტროს

რესპუბლიკური გასამხედროებელი სამხარაუელოს უფროსის მოადგიდედ. სადაც ამჟამადც მუშაობს. ამავე დროს, 1997 წლიდან საქართველოს სახელმწიფო დაცვის სახელმწიფო დეპარტამენტის ხელსუროთისა და ჩენსეა-ინგუშეთის სახელმწიფოს მონაკვეთსე მეთაურის პირველი მოადგიდე და სუერის სამსახურის ხელმძღვანელია. ჰქავს მეუღლე მარინა კიტოვანი და შეიდები გორგი და დავით არაბულები.



არაბული მინდია თოთიას ძე, დაიბადა 1943 წლის 7 აპრელს ხელსუროთის სოფელ გველეთში. 1946-52 წლებში სწავლიობდა სოფელ ბარისახოს საშუალო სკოლაში. 1954 წელს დაამთავრა სოფელ სეჩო-ქედის (წითელწყაროს რაიონი) საშუალო სკოლა. ხილო 1961 წელს - ნიკოლოს ბარათაშვილის სახელობის გორის სახელმწიფო პედინ-სტიტუტის ისტორია-ფილოლოგიის ფაკულტეტი.

1962 წლიდან მუშაობდა გამომცემლობა „ნაკადულში“ ჯერ რივის რედაქტორად, შემდეგ - მხატვრული ლიტერატურის რედაქციის გამგედ.

გამომცემელი აქვს საკუთარი ლექსების ათი კრებული, პოეტური თარგმანების (რუსი მწერლების) ორი წიგნი და მოთხრობების ორი კრებული.

მინდია არაბული იყო საქართველოს მწერალია კავშირისა და ჟურნალისტთა კავშირის წევრი.



არაბული მინდია ამირანის ძე, დაიბადა 1981 წლის 25 სექტემ-ბერს თბილისში. დაამთავრა თბილისის მე-6 ქართული გიმნაზია.

საქმწველის ადრეულ ასაკშივე ამუდანებდა წერის ნიჭს. ხატვისაკ-ქნ მიღრეკილებას. ჰქონდა და აქვს უნიკალური მუხიკალური მონაცე-მი (ბოლო წლებში ინტენსიურად ესწრებოდა ნოდარ ანდღუელაძის გაკვეთილებს; მისივე უშუალო ხელმძღვანელობით მუშაობდა ხმის დახვეწასა და ჩამოკალიბებაზე). უკრავს და მღერის ფორტაპიანოსე.

ფანდურსე. ბალალაიკასე. გიმნაზიის სრული კურსის დამთავრებისთანავე ჩარიცხა ასუ დიპლომატიისა და საერსაშორისო ურთიერობათა ისტორიის ფაკულტეტზე. პირველი კურსის დასრულების შემდეგ სასწავლებლად წაე-და აშშ-ში. ჩრდილო-კაროლინის შტატში. ბრეეარდის კოლეჯში. სადაც ორი წლის განმავლობაში ეძლეოდა დოქის სახელობის პრესტიჟული სტიპენდია.

2001 წელს ბაკურ სულაკაურის გამომცემლობამ დას-ტამბა მინდია არაბულის ნოელებისა და მინიატურების კრებული -ვარიაციები მსესე“. რომელმაც მკითხველისა და ლიტერატურის მკოდნეთა დიდი მოწონება დაიმსახურა. ამჟამლ სწავლობს ჯორ-ჯიის შტატში. ქ ატლანტაში.

არაბული მინდია ირაკლის ძე, დაიბადა ყაზბეგის რაიონის სოფელ ჯეჟაში 1968 წლის 19 ივნისს. 1974-83 წლებში სწავლიობდა სკოლაში. სწავლა გააგრძელა ქ თბილისის ლესელიძის სახელობის გასამხედროებულ



სსკ სკოლაში, რომლის ქვით დაამთავრა 1986 წელს ისევე წელს ინსტიტუტში რომელიც დაამთავრა 1990 წეს

1990 წლიდან მსახურობდა ყოფილი საბჭოთა კავშირის არმიის როგებში ასულის მეთაურად. 1991 წლიდან საქართველოს ჯარების ეროვნულ გერედაში ბატალიონის მეთაურის მოადგილე. ისევე წელს დაირჩინა ბატალიონის მეთაურად

1992 წელს სამსახური გააგრძელა თავდაცვის სამინისტროს საკვანძუნელების მთავარ სამმართველოში ერთ-ერთი საბრძოლო განყოფილების უფროსის თანამდებობაზე 1992-93 წლებში მონაწილეობდა მიმდინარე საბრძოლო ოპერაციებში კებოდა. აფხაზეთში. რაზეც ხელმძღვანელობისაგან აქვს მიღებული მედალი „მხედრული მამაცობისათვის“.

1994 წელს სამსახური გააგრძელა საქართველოს სასაზღვრო ჯარებში. მსახურობდა გარდაბნის კომენტატურაში ერთ-ერთი სასაზღვრო საგუნდოს უფროსად.

1995 წელს გადაკვანძლი იქნა საქართველო-რუსეთის სახელმწიფო საზღვრის მონაკვეთსე ცალკეული სასაზღვრო საგუნდოს „ყაზბეგი“-ს უფროსად. 1998 წელს ჩაირიცხა უკრაინის ეროვნულ სასაზღვრო აკადემიაში დაუსწრებელ ფაკულტეტზე, რომელიც 2001 წელს დაამთავრა.

2002 წელს დაინიშნა საქართველო-ასერბაიჯანის სახელმწიფო საზღვრის მონაკვეთსე ცალკეული სასაზღვრო კომენტატურა -გარდაბნის“ კომენტატად. სადაც დღესვე მსახურობს ისიორის წოდებით

არაბული მიხეილ ბაჭყალს ძე, დაიბადა 1948 წლის 30 ნოემბერს ხევისურეთში, სოცელ დათისში. 1965 წელს დაამთავრა ბარისახოს საშკადლო სკოლა-ინტერნატი. 1970 წელს - თსუ ფილოლოგიის ფაკულტეტი და დაბრუნდა მშობლიურ კუთხეში ჰედაგოგად. წლების განმავლობაში იყო ბარისახოს სკოლა-ინტერნატის სასწავლო ნაწილის გამე. დირექტორი, ბარისახოს სასოფლო საბჭოს თავმჯდომარე. მიხეილ არაბულის ინიციატივით მჭიდრო კავშირი



დამყარდა უნივერსიტეტის რექტორთან, კათედრებთან და ხევისურეთის სკოლებში სასწავლო-საგანმანათლებლო და კულტუროლოგიური საქმიანობა მკვეთრად გაუმჯობესდა. გაიზარდა მოსწავლეუთა კონტოგენტი. გამდიდრდა ბიბლიოთეკა და კაბინეტ-ლაბორატორიები. შეწყდა კადრების დენადობა. მიხეილ არაბულის უშუალო ინიციატივით ბარისახოში აციმციმდა ცისფერი ეკრანი-

ზგერამ 1985 წელს ლომენისტური პარტიის ოგნოროგებისათვის“ გაანთავისუფლეს სკოლა-ინტერნატის დირექტორის თანამდებობიდან. ამის შემდეგ იგი ოჯახთან ერთად საცხოვრებლად დედაქალაქში გადავიდა. მუშაობდა თსუ სამეცნიერო ბიბლიოთეკაში და სრულიად საქართველოს რუსთაველის საზოგადოებაში უფროს რეგერენტად. მიხეილ არაბულის ჰკავს მეუღლე - სოფიკო ვარჯანაშვილი. პედაგოგი. შვილები: გავტა რომელსაც მიღებული აქვს უმაღლესი ფილოლოგიური და სამხედრო განათლება. მსახურობდა სასაზღვრო ჯარში. ამჟამად უფროსი

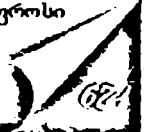

ლექტორანტი წოდებით, მუშაობს სახელმწიფო ქონების დაცვის დეპარტამენტში. ქალიწვილი - თამარ, განასილებსა ფილოლოგი. მუშაობს მარნეულის რაიონის სოფელ წერაქვის მიხეილ ჯავახიშვილის სახელობის საშუალო სკოლაში მასწავლებლად.

ამავე დროს არის პერსპექტიული მკვლევარი-ფოლკლორისტი, ამზადებს ნაშრომს საკანდიდატო დისერტაციისათვის.

არაბული მუხო გიორგის (ხირჩლას) ძე, დაიბადა 1921 წლის 21 იელის სოფელ ახმეტაში. 1948 წელს დაამთავრა ახმეტის საშუალო სკოლა, 1954 წელს - იბილისის შოთა რუსთაველის სახელობის სახელმწიფო ინსტიტუტი.

1954-58 წლებში სხვადასხვა დროს მუშაობდა ახმეტისა და თელავის სარაიონო კულტურის სახლებსა და თელავის მასწავლებელთა სახლში სამხატვრო ხელმძღვანელად და რეჟისორად, ეფა-ფეშაველას

სახელობის თელავის სახელმწიფო თეატრის მსახიობად.

1958 წლის თებერვალში მუშაობა დაიწყო საქტესში. გაიარა შრომათი გსა კორექტურადან გამოშვების მთავარ რედაქტორამდე 1992 წელს დააარსა მთიულთა კავშირის გაზეთი „მთიელი“ და იყო მისი მთავარი რედაქტორი. 1994-95 წლებში სხვადასხვა დროს მუშაობდა გაზეთი „ძლევა“-ს რედაქტორის პირველ მოადგილედ. უურნალ-ურნალისტი“-ს მთავარ რედაქტორად, „საქარაველოს ეროვნული ბანკის“ მთავარ რედაქტორად. ამჟამად მუშაობს საქარაველოს სახელმწიფო საინფორმაციო სამსახურის - საქინფორმის პასუხისმგებელი მდივნის მოადგილედ და კორესპონდენტსა ქსელის უფროსად. 1982 წელს მიენიჭა საქარაველოს კულტურის დამსახურებული მუშაკის საპატიო წოდება. დაჯილდოებულია „შრომის ეტერანის“ მედლით, საქინფორმის, საქარაველოს ურნალისტთა ფედერაციის, კულტურის მუშაკთა პროფკავშირების რესპუბლიკური კომიტეტის სიგელებით. წლების განმავლობაში არსეული იყო საქარაველოს ურნალისტთა და საქარაველოს პროფკავშირების მრავალი ყრილობის დელეგატად, საქინფორმის ურნალისტთა და პროფკავშირული ორგანიზაციების ხელმძღვანელად. დასახლებული იყო საქარაველოს პარლამენტის წევრობის კანდიდატად, დაარსებიდან დღემდე არის საქარაველოს ურნალისტთა ფედერაციის წევრი, რესპუბლიკური მნიშვნელობის პერსონალური პენსიონერი.

არაბული ზაქრო ობოლას ძე დაიბადა 1929 წლის 25 თებერვალს დუშეთის რაიონის საბაკალიოგოში. 1933 წელს მისი მშობლები გადმოსახლდნენ ახმეტის რაიონის სოფელ ქორუბანში. 1947 წელს დაამთავრა აწყურის საშუალო სკოლა, ოქროს მედალზე.

1948 წელს შევიდა საქარაველოს სასოფლო-სამეურნეო ინსტიტუტში სატყეო-საინჟინრო ფაკულტეტზე, რომელიც წარჩინებით დაამთავრა 1952 წელს.



რედაქციის მიერ

მუშობდა ახმეტის ხე-ტყის გადამამუშავებელ კომბინატში დამზადების ინჟინერ-ტექნოლოგად. შემდეგ - კომბინატის მთავარ ინჟინრად. 1960-64 წლებში დაუსწრებლად წააბარა საკავშირებო მინიმუმით გათვალისწინებული საგნები და რუსულ ენაზე დაიცვა დისერტაცია. 1972 წელს დაინიშნა ახმეტის რაიონის სატყეო მენეჯერობის დირექტორად. შემდეგ - კახეთის რაიონის სატყეო-სამრეწველო კომბინატის გენერალურ დირექტორად. რომელსაც ხელმძღვანელობდა სიცოცხლის ბოლო წლებამდე იყო დამსახურებული მეტყევე პერსონალური პენსიონერი. მკვლევარი აქვს მრავალი ჯილდო.

იყო ქართული პოეზიის უდიდესი მოყვარული ფოლკლორული მასალების შემგროვებელი. გარდაიცვალა 1993 წელს. ზაქო არაბულის ოჯახის ღირსეულ გამგრძობლებად დარჩნენ შვილები ნუზარი, ზურაბი და ნუნუ; შვილიშვილები: ლევანი, ლოკა, ზაქო, თენე, ნათია და ია.



არაბული რევაზ (გიგლა) აკიას ძე დაიბადა ყაზბეგის რაიონის სოფელ ჯუთაში 1936 წლის 25 ნოემბერს. მშობლები - აკა ბერდას ძე არაბული და ნინო გიორგის ასული არაბული - იყენენ კოლმეურნეები.

რევაზ არაბულია 1956 წელს დაამთავრა ორჯონიკიძის მე-19 ქართული საშუალო სკოლა და იმავე წელს შევიდა საქართველოს პოლიტექნიკური ინსტიტუტის სამშენებლო ფაკულტეტზე. 1961 წლიდან მუშაობდა მშენებლობის სამინისტროს №1 ტრესტში ოსტატად, სამუშაოთა მწარმოებლად, უბნის უფროსად.

1970-იან წლებში ორჯერ იმყოფებოდა სამსახურებრივ მივლინებაში იემენის არაბთა რესპუბლიკასა და გენევაში მშენებლობის უფროს ექსპერტად და მთავარ ინჟინრად.

1970-72 წლებში მუშაობდა რესთავის ხე-ტყის დასამუშავებელი კომბინატის მთავარ ინჟინრად და დირექტორად.

1978 წლიდან იყო მე-11 ტრესტის მუდმივმოქმედი სამშენებლო მატარებლის - ელვატორშენის უფროსი, ხოლო 1982 წლიდან - მე-11 ტრესტის მთავარი ინჟინერი.

1984-94 წლებში მუშაობდა „სასიფშენის“ №13 ტრესტის და მშენებლობის სამინისტროს №23 ტრესტის მმართველად.

1994 წელს №13 ტრესტის ბაზაზე დაფუძნდა სააქციო საზოგადოება „ლომისა“, რომლის გენერალური დირექტორი ამჟამად არის რევაზ არაბული.

მისი ხელმძღვანელობით აშენდა მრავალი ღირსშესანიშნავი ობიექტი, როგორც სამრეწველო, ასევე სასოფლო-სამეურნეო, კულტურული და სოციალური დანიშნულებისა, ისეთი გიგანტები, როგორიცაა კაჭრეთის პურ-პროდუქტების კომბინატი 120 000 ტონა ხორბლის შესანახი ელვატორით, აბაშის კომბინორბული საცების ქარხანა, მარნეულის პურ-პროდუქტების ქარხანა, შტილისა

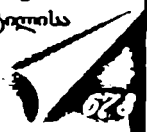

და გუდანის საცხოვრებელი კომპლექსი. გუდაურის, ბაზაღეისის შრომის ემბერანისა პანსიონატი და მრავალი სხვა. რეგას არაბული დაჯილდოებულია „ხალხსა მეგობრობის“ და საქართველოს რესპუბლიკის ღირსების ორდენებით.



არაბული სერგო ხეთისოს ძე, დაიბადა 1927 წლის 15 მარტს დუშეთის რაიონის სოფელ გველეშაში. გლეხის ოჯახში. 1936-47 წლებში სწავლობდა დუშეთის რაიონის სოფელ ბარისახოს საშუალოს სკოლაში. 1952 წელს დაამთავრა თბილისის სახელმწიფო უნივერსიტეტის ფილოსოფიის ფაკულტეტი და მუშაობა დაიწყო დუშეთის შემდეგ სოფელ ანანურის საშუალო სკოლაში ლოგიკისა და ფსიქოლოგიის მასწავლებლად.

1954 წლიდან ცხოვრობდა თბილისში და მუშაობდა ტრესტ „საქართველოს ნაის“. „საქსახჩაიმრეწვის“, „საქსახაგრომრეწვის“ თბილისის სასწავლო-კურსობრივი კომბინატის დირექტორად.

მიღებული ჰქონდა მთავრობის დაჯილდო - მედალი „შრომითი მამაცობისათვის“. ჰქაედა მეუღლე და ერთი ქალიშვილი.

გარდაიცვალა 1996 წელს.

არაბული ფრიდონ ნიკოლოზის ძე, დაიბადა 1940 წელს დუშეთის რაიონის სოფელ ნოჯიკეთში. 1946 წელს მშობლებთან ერთად საცხოვრებლად გადავიდა თბილისში.



1947-58 წლებში სწავლობდა თბილისის 62-ე საშუალო სკოლაში. 1965 წელს დაამთავრა საქართველოს პოლიტექნიკური ინსტიტუტის სამშენებლო ფაკულტეტი. 1957-64 წლებში მონაწილეობდა რესპუბლიკურ და საკავშირო შეჯიბრებებზე თავისუფალ ჭიდაობაში. აქვს

სსრკ სპორტის ოსტატის წოდება. 1965 წლიდან 1989 წლამდე მუშაობდა სამშენებლო ტრესტ „მთერკაეკასის ტრანსმშენში“ მშენებელ-ოსტატად. სამუშაოა მწარმოებლად. უბნის უფროსად. მთავარ ინჟინრად. 1989 წელს „საქსოფმშენის“ №13 ტრესტში ჩამოაყალიბა სპეციალიზებული მობრავი მექანიზებული კოლონა. რომელსაც ხელმძღვანელობდა 1993 წლამდე. 1993 წლიდან არის სამშენებლო სააქციო საზოგადოება „კლდეკარის“ გენერალური დირექტორი.

ფრიდონ არაბულს ჰქაეს მეუღლე და ორი ვაჟიშვილი.

არაბული შალვა ნათელიძის ძე, დაიბადა 1933 წელს ყაზბეგის რაიონში, სოფელ ჯუსაში. კოლმეურნის ოჯახში. 1955 წელს დაამთავრა დუშეთის რაიონის სოფელ ბარისახოს საშუალო სკოლა და იმავე წელს შევიდა თბილისის სახელმწიფო უნივერსიტეტის ფილოლოგიის ფაკულტეტზე ჟურნალისტიკის განყოფილებაზე.



1958 წლიდან იყო ყაზბეგის რაიონული გაზეთის „დარიალის“ კორესპონდენტი გაზეთში აქცენებდა წერილებს მხატვრულ ნარკვევებსა და საკუსარ ლექსებს. 1964 წლიდან ცხოვრობდა დაბა ყაზბეგში და

მუშაობდა რაიონული გაზეთის რედაქციაში სოფლის მეურნეობის განყოფილების გამგედ. 1978 წლიდან მუშაობდა კომპარტიის ყაზბეგის რაიკომში აგიტაცია-პროპაგანდის განყოფილების გამგედ. 1975 წლიდან იყო სსრ კავშირის ჟურნალისტთა კავშირის წევრი. ჰყავდა მეუღლე და ერთი შვილი. გარდაიცვალა 1983 წელს.



არაბული შოთა გიორგის ძე, დაიბადა 1930 წელს ყაზბეგის რაიონის სოფელ ჯუთაში.

1952 წელს დაამთავრა ლუშეთის რაიონის სოფელ ბარისახოს საშუალო სკოლა. 1957 წელს - თბილისის სახელმწიფო უნივერსიტეტის ჟურნალისტიკის ფაკულტეტი.

1958-77 წლებში მუშაობდა ყაზბეგის რაიონში სხვადასხვა თანამდებობაზე.

1978-დან 1993 წლამდე იყო რაიონული გაზეთის „დარიალის“ რედაქტორი. შემდეგ მუშაობდა გაზეთ „პოდიუმის“ რედაქტორად.

1981 წლიდან არის საქართველოს მწერალთა კავშირის წევრი:

გამოცემული აქვს მოთხრობების ოთხი კრებული.

მისი მოთხრობები დაბეჭდილია მოსკოვში რუსულ, ინგლისურ და ესპანურ ენებზე გამოცემულ ქართულ მწერალთა კრებულებში.

შოთა არაბულის შემოსვლას ქართულ მწერლობაში გულთბილად გამოეხმაურნენ: ნიკო კეცხოველი, რევაზ ჯაფარიძე, ჯანსუღ ლეინჯილია და სხვები. ეინც მხატვრულ ლიტერატურას კითხულობს. აუცილებლად ეხსომება მისი მოთხრობები: „ბაბრი და ხეისურები“, „გუდანის ჯვარის ნაყმევი“, „მტრების წუთისოფელი“, „დარიალის დარაჯი“, და სხვ.

შოთა არაბულს უპირველესად ადამიანის სწეობრივი მრწამსი აინტერესებს და კდილობს. მკითხველს დაანახოს ის, რაც წმინდა და იდეალურია მისი პერსონაჟების სულში.

ჯანსუღ ლეინჯილიამ აღნიშნა, რომ შოთა არაბული ალექსანდრე ყაზბეგის სამწერლო ტრადიციის გამაგრებლებელია.

კრიტიკოსის თქმით, მისი გმირები „დატვირთულნი არიან ღრმა ადამიანური განკდებით. ამალლებული სულისკვეთებით, ტრადიციების ერთგულებით, მამა-პაპური კანონებითა და კაცური მოვალეობის შეგნებით. ახალ გარემოში, ახალ სიტუაციაში იმ „ღამიანი არსის“ გადასარჩენად მიიმართება მწერლის ფიქრი, რომელსაც დიდმა ეპოქამ შეგვქმნიდა მოგვითითა თავის დროსე“.

ისიც უნდა ითქვას, შოთა არაბულის მწერლური ინტერესი მარტო მთის თემატიკით არ იზღუდება; იგი თვალყურს ადევნებს ჩვენს ტრადიციულ დღევანდლობას და წარმატებით განაგრძობს შემოქმედებით შრომას.





არაბული შოთა (გიორგი) ჯოყოლას ძე, დაიბადა დუშეთის რაიონში, ხევსურეთის თემის საკრებულოს სოფელ ჩირქილში.

1966 წელს დაამთავრა ბარისახოს საშუალო სკოლა.

1974 წელს - საქართველოს აგრარული უნივერსიტეტი.

1977-79 წლებში იყო თბილისის სახელმწიფო უნივერსიტეტის ბოტანიკის კათედრის სტაჟიორი (ხელმძღვანელი - პროფესორი მიხეილ სახოკია).

1977 წლიდან მუშაობს საქართველოს მეცნიერებათა აკადემიის, აკადემიკოს სიმონ ჯანაშიას სახელობის საქართველოს სახელმწიფო მუზეუმის ბოტანიკის განყოფილებაში. ჯერ უმცროს, ხოლო 1993 წლიდან - უფროსი მეცნიერ-მუშაკის თანამდებობაზე.

1993 წლიდან საქართველოს მუზეუმის სამეცნიერო საბჭოს მიერ არჩეულია აღნიშნული განყოფილების ხელმძღვანელად.

არის მრავალი მონოგრაფიის და სამეცნიერო შრომის ავტორი, ბიოლოგიის მეცნიერებათა დოქტორი, საქართველოს მუზეუმის სამეცნიერო საბჭოს წევრი.

2002 წელს დიდი ბრიტანეთის კემბრიჯის საერსაშორისო ბიოგრაფიული ცენტრის მიერ საბუნებისმეტყველო მეცნიერებაში შეტანილი წვლილისა და მეცნიერული მიღწევებისათვის შოთა არაბული შეტანილია მსოფლიოს გამოჩენილ ადამიანთა წიგნში და აღნიშნული ორგანიზაციის მიერ დაჯილდოებულია საქვადღური დიპლომითა და მედლით.



არაბული ნუგზარ სუმბატას ძე, დაიბადა 1964 წლის 26 ივლისს დუშეთის რაიონის სოფელ გველეშში.

საშუალო სკოლის დამთავრების შემდეგ სწავლას აგრძელებს ტექნიკურ სასწავლებელში რადიო-ტელეაპარატურის სპეციალობით.

პარალელურად ვარჯიშობს სპორტში, იძუდოსა და მსკლეონობაში. მსახურობდა სამხედრო არმიაში ჩეხოსლოვაკიაში, სააეთკით ნაწილში. სამშობლოში დაბრუნების შემდეგ მუშაობას იწყებს ელექტრო-

ვაგონშემკეთებელ ქარხანაში.

მონაწილეობს საქართველოს ეროვნული დამოუკიდებლობისათვის ბრძოლაში.

1990 წელს დაამთავრა თბილისის სახელმწიფო უნივერსიტეტის ეკონომიკური ფაკულტეტი.

ამჟამად ეწევა საქველმოქმედო სამუშაოებს ხევსურეთის აღორძინებისათვის. ჰყავს ქალ-ყავი - ხეთოსო და მია.

არაბშიშვილი - 35
გარდაბანი - 19,
თბილისი - 16.

არაბიშვილი, გეორგი (კეკელი მდინარისა და შხარის სახელი არაბი (არაბეთის) არაბის ქართველი).

არაბიშვილი - არაბის თავად ერისთავებს მოყვარული ურსიურთაბა ქიხისათ შემდეგ საგვარეულოებთან:

ნუგზარ ერისთავი, - იყო ჩოლოყაშვილების სიძე. ცოლად ჰყავდა მარიამ ჩოლოყაშვილი.

ზურაბ ერისთავი - იყო კახეთის მეფე თეიმურაზის სიძე. ქალიშვილის ქმარი. ანა, ნუგზარ ერისთავის ქალიშვილი. ცოლად ჰყავდა თეიმურაზ ბაგრატიონს (მეხრანის მელობჯის).

ოთარ ერისთავი დაქორწინებული იყო ენისელთა მოურავ თავად შერაბ ჯორჯაძის ქალიშვილ მარიამზე.

ოთარ ერისთავი, დაქორწინებული იყო თავადის ასულ ანა-ხანუმ აბაშიძეზე. ანა-ხანუმ, თავად ანდუყაფარ გიგი ამილახვრის ეპისკოპოსის მეუღლე. ქეთევანო, ქანის ერისთავი თავად შალვა ერისთავის მეუღლე.

თინათინ ერისთავი - ცოლად ჰყავდა თავად ლევან პატას ძე აბაშიძეს ელენე (ლელეკა) - ფარემუზ ჩოლოყაშვილის მეუღლე მამაზას ჩოლოყაშვილის რძალია)

გიორგი ერისთავი - დაქორწინებული იყო თავად თამაზ ყაფლანიშვილის (ორბელიანის) ქალიშვილ დარეჯანზე.

თინათინ ერისთავი - ნოდარ ციციშვილის ნაიბიშვილს, თავად ვახტანგ ციციშვილის მეუღლე.

ბადურ ერისთავი - დაქორწინებული იყო თავადის ასულ თამარა ციციშვილზე. ანა-ხანუმ ერისთავი - თავად პაპუნა ბარათაშვილ (გერმანოზიშვილის) მეუღლე.

ოსებ პატას ძე ერისთავი - იყო თავად ჩოლოყაშვილის სიძე.

ქი პატას ასული - თავად ოთარ ჩოლოყაშვილის მეუღლე.

სარდიონ (საროდან) ერისთავი - დაქორწინებული იყო როდამ ბეჟანის ასულ რატიშვილზე.

ბეჟან ერისთავი - თავად გიგი ამილახვარის ქალიშვილის ქმარი.

ანა გიორგის ასული ერისთავი - ბატონიშვილ ბექარ ბატონიშვილ (მაგრა-ტიონის) მეუღლე.

გულქან (გუქა) ერისთავი - ბატონიშვილ სიმონ ლევანისძე (მაგრატიონის) მეუღლე.

სტეფანე დავითის ძე ერისთავი - ცოლად ჰყავდა კოშკაროვების ქალიშვილი.

ბარბარე ერისთავი - კონსტანტინე კონსტანტინეს ძე ბაგრატიონ-მუხრანელის მეუღლე.

გიორგი ბეჟანის ძე ერისთავი - ცოლად ჰყავდა თავადის ასული ნინო შალვა-აზის ასული ანდრონიკაშვილი.



ანნა ბეჟანის ასული ერისთავი - იყო ოზან მაყასძე მაყაშვილის მეუღლე.
ივანე რაფაელის ძე ერისთავი - ცოლად ჰყავდა საეადის ასული მატონე
პატას ასული ჭავჭავაძე.

დავით რაფაელის ძე ერისთავი - დაქორწინებული იყო საეადის ასულ ნინო
აფთხაძის ასულ ამილახვარზე.

გიორგი (კაზო) ერისთავს - ცოლად ჰყავდა (| ქორწინებული) ნინო ლუარსაბის
ასული სუმბათაშვილი, მეორეაი - თინათინ აღექსანდრეს ასული ჩოლოყაშვილი.
ელენა აღექსანდრეს ასული ერისთავი - ილია ლოგინოვის ძე მანზეას
მეუღლე.

ოსებ დავითის ძე ერისთავი - ცოლად ჰყავდა (პირველი) დარია ოსების
ასული თუმანიშვილი, მეორეაი - რახილა შიხეილის ასული თუმანიშვილი.

ანნა დავითის ასული ერისთავი - გაახოვილი იყო საეად ნიკოლოზ ზურა-
ბის ძე ჭავჭავაძეზე.

ბარბარე დავითის ასული ერისთავი - გაახოვილი იყო საეად ზაქარია
ნოზრეჟანის ძე ჯორჯაძეზე.

მარიამ (მამუცა) გიორგის ასული ერისთავი - საეად ნიკოლოზ ზაქარას
ძე ავალიშვილის მეუღლე.

თამარი გიორგის ასული ერისთავი - საეად ივანე აღექსანდრეს ძე ჯანდიერის
მეუღლე.

მიხეილ გიორგის ძე ერისთავი - ცოლად ჰყავდა საეადის ასული კატერ-
ინე აღექსანდრეს ასული ვახვახიშვილი.

ნინო გიორგის ასული ერისთავი - ცოლად ჰყავდა საეად ვასილ გიორგის
ძე ფაველენიშვილს.

ბარბარე რაფაელის ასული ერისთავი - ცოლად ჰყავდა ნიკოლოზ გრიგო-
ლის ძე ხიმშიაშვილს.

ფედოსია რაფაელის ასული ერისთავი - ცოლად ჰყავდა ლევან აღექსან-
დრეს ძე მაყაშვილს.

ელენე რაფაელის ასული ერისთავი - გაახოვილი იყო საეად გიორგი დავითის
ძე ტუსიშვილზე.

დავით ოსების ძე ერისთავი - დაქორწინებული იყო საეადის ასულ ანნა
აღექსანდრეს ასულ ანდრონიკაშვილზე.

ნიკოლოზ ოსების ძე ერისთავი - დაქორწინებული იყო საეადის ასულ
ელენე (ნენე) გიორგის ასულ მაყაშვილზე.

ნინო დავითის ასული ერისთავი - ცოლად ჰყავდა საეად ენიკე სარდიო-
ნის ძე ფაღავას.

მარიამ დავითის ასული ერისთავი - გაახოვილი იყო გერმანე გეტცზე.

სოფიო ნიკოლოზის ასული ერისთავი - იყო საეად გიორგი რევაზის ძე
ჩოლოყაშვილის მეუღლე.

არაზაშვილი - 26
 თბილისი - 12,
 ქუთაისი - 9,
 სიონი - 5.

არაზაშვილი არაზა - ოფრეთელი, მას. ასატურასა და თუმინას ეკაქათ მიწა. რომელსედაც მათ ეძღებოდა მარამ დედ-ოყელის ემა. აღიხანა (ნაგუელაშვილი) დედ-ოყელის ბრძანებით, დედა გაარსიეს სომხეთის

არაშვილი - 220
 (თბილისი - 67,
 საგარეჯო - 48,
 თელავი - 30).

მელიქია ყორხასიძეებმა და ოფრეთის მოურავმა აესანდღღმა. საღაო მიწის აღი-გდას ადრე ტყე ყოფილა. რომელსაც ხორხმელელებს ეკუთვნოდათ ოფრეთელებს ეს ტყე გაუკაფათო. ამიტომ მარამ დედოფალმა ეს მიწა აღიხანას მიაკუთვნა (1634-1675წწ.)

არათანაშვილი - 45
 დუშეთი - 22,
 რუსთავი - 6,
 თბილისი - 5.

არათანაშვილი გეარის ფუძეა საკუთარი სახელი არათანა შიღრა.

არაშაძე - 34
 გურჯაანი - 14,
 თელავი - 20;

არათანაშვილები - გენაფერისს მცხ-ოურებნი. შედოონენ წილქელის სამწყსოში დრამა არ ეღოთ. თუ მათი სახლის უფროსი კაცი ან ქალი მოკლდებოდა უნდა გადაეხადათ

საწილქელსო სარგო: კაცზე მთელი საწირავი. ცხენი, იარაღი, ქალსე - ერთი საწირავი და ერთი ნიშანი ერთ დღეს მღვდლის მასპინძლებმა ერთ დღის ჩაყენება. ხარი და მარჩალი (1669 წ.).

არაძელაშვილი - 47
 (თელავი - 11,
 თბილისი - 10,
 ძანსპი - 5).

არაძელაშვილი|არაბელაშვილი|არაძელაანთი არაძელა ქარაიული სახელია. არაძელა იმერეთში ჰკუთვნოდათ კაცს პქვია. საქმარისია, ამ სახელს მოაბა რუსული ფორმანტი ოფი და მადანო პგონიათ. რომ იგი სომხურია. აქ ის ფაქ-

ტორიც მუშაობს. რომ სომხებიან არის გეარი არაძელაანი. არაძელაოყელების გარკვეული ნაწილი საქარაიელოში არაძელაშვილები და ქარაიელები არიან. კიდევ ერთხელ ვაფუქსირებთ, რომ არაძელაშვილი ქართული გეარსახელია.

არაძელაშვილი ბერუა - მოწე სარქის ხეუაშვილის მერ მტარეე შერმსანასაყის მიცემული მიწის ნასყიდობის წიგნისა (1682 წ.).

არაძელაშვილი გიორგი - მის მიწამდე მიჰყიდა სეხნია საგინაშვილმა ვარ-დეუა მარქარაშვილს თაყისი სამკეიდრო მამული (1690 წ.).

არაძელასშვილი დავითა - ბეჟან ზაქემისშვილის ყოფილი ემა. პკაცეს ძმა ალა. რომელსან ერთად უღალატა თაყის ბატონს და გადიახევეწა. მისი წისქვილი, რომელიც ადრე ეკუთვნოდა ხოსროეა დაღალაშვილის ემას - პარავაშვილს ბეჟან ზაქემისშვილმა მიჰყიდა ისეე ხოსროეა დაღალაშვილს (1664 წ.).

არაძელაშვილი წატურა - ლორისთაყეს მცხოვრები. იგი. მამულითურთ მიჰყი-და გუგუნა ბარათაშვილმა მდივანბეგ ვახტანგ (ბარათაშვილს) (1681 წ.).

არაყიშვილი არაჭიშვილი (იე. ჯავახიშვილი. ქარაიული მუსიკ. ისტ. საქ. 24.25_ დიპტირი არაჭიშვილი). პროფესია - მოსაქმობის ტერმინი არაჭი (თურქ.)

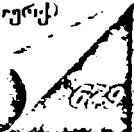



არაყიშვილი დიმიტრი ვგნატეს ძე (11(23). II, 1873. ვლადიკავკაზი (ახლანდელი ორჯონიკიძე). - 13. VIII, 1953 სბილისი). კომპოზიტორი, მუსიკათმცოდნე-ეთნოგრაფი, პედაგოგი და სასოგადო მოღვაწე. ქართული პროექსული მუსიკის ერთ-ერთი ფუძემდებელი საქართველოს სახალხო არტისტი (1929). საქართველოს მეცნიერებათა აკადემიის აკადემიკოსი (1950). სსრკ სახელმწიფო პრემიის ლაურეატი. მუსიკისაღმისი სიყვარული არაყიშვილს გაუღვიძა დაღო აღნიშნულის

ქართულმა გუნდმა (ხელმძღვანელი ი. რატილი), რომელსაც პირველად 1890 წელს მოუსმინა არმავირში. სადაც თავისი ჭაბუკობის წლები გაატარა. ამ პერიოდს განეკუთვნება მისი პირველი ნაწარმოებები - რომანსი „ჩემო მეგობრობა“, „ოჯი, ოჯი“ (დექსი ი. ჭაბუკაძისა) და ქართული ცეკვა ფორტეპიანოსათვის. 1894-1901 წწ. არაყიშვილი სწავლობდა მოსკოვის ფილარმონიული სასოგადოების სამუსიკო დრამატულ სასწავლებელში, რომელსაც წარმატებით დაამთავრა.

1906 წელს დ. არაყიშვილმა მოწინავე რუს მუსიკოსებთან ერთად მოსკოვში საფუძველი ჩაუყარა „სახალხო კონსერვატორიას“. სადაც თავისთანაც ასწავლიდა. მისი პირადი საოსნობისა და ღვაწლის 1808 წელს მოსკოვში გამოვიდა ჟურნალი „მუსიკა ი თისი“. რომელსაც რამდენიმე წლის განმავლობაში თვითონვე რედაქტირობდა. მოსკოვში მოღვაწეობის პერიოდს განეკუთვნება მისი ოცზე მეტი საუკეთესო რომანსი ოპერა „აქმულება შოთა რუსთაველზე“ (1904), რომელიც 1919 წელს სბილისის ოპერის თეატრის სცენაზე დაიდგა (ამ ნაწარმოებით იწყება ქართული ეროვნული ოპერის სცენური ისტორია). სამფორნიური სურათი „ჰიმნი ორმუსდე“ („სახანდურებს შორის“, 1911) და ბევრი საგუნდო ნაწარმოები.

1918 წელს დიმიტრი არაყიშვილი საქართველოში გადმოსახლდა. მთავარ ამოცანად მან მუსიკოსთა ახალგაზრდა კადრების მომზადება დაიხატა. 1921 წელს სბილისში მისი უშუალო ინიციატივით დაარსდა მეორე კონსერვატორია, რომელსანაც ჩამოყალიბდა საგუნდო კლასი, სიმფონი კვარტეტი, საოპერო სტუდია. 1926-1930 წ.-ში არაყიშვილი იყო სბილისის კონსერვატორიის (1923 წ. ორთვე კონსერვატორია გაერთიანდა) დირექტორი, კასელის გამგე, საკომპოზიციო ფაკულტეტის დეკანი. 1932 წელს იგი სასავეში ჩაუდგა საქართველოს კომპოზიტორთა კავშირს. საბჭოთა პერიოდში დ. არაყიშვილის შემოქმედება გამოიდრდა სხვადასხვა ჟანრის ნაწარმოებებით (კომ. ოპერა „დინარა“, სიმფორნები, კანტადა).

არაყიშვილის შემოქმედების ყველაზე ვრცელი და მნიშვნელოვანი დარგია კამერულ-ვოკალური ლირიკა. ამ ჟანრში კომპოზიტორმა ჭეშმარიტად კლასიკური მნიშვნელობის ნიმუშები შექმნა - (დაწერ. იხ. ქს. ტ. 1. თბ., 1975. გვ. 45).

არაჩემია, (შდრ: ჩემია). არ უარყოფს, გვეუბნება, რომ „არაა“ ჩემი, და არა დაჩემებული, როგორცადაც ბ-ნ ჯომილავას მიაჩნია. მას არაფერი აქვს საერთო

არანაშვილი - 92
 თბილისი - 26,
 დუშეთი - 32,
 მცხეთა - 19.

არჩქაშვილს.

ჯომიდაყას მიერ მოტანილი ინფორმაციით, თითქოს არაჩქაშვილი შედის ყველაზე გაერცელებულ 1000 გეარში და იგი 551-ე ადგილზეა. არატულა, უნდა გულისხმობდეს უცულო-ს,

არაჩქაშვილი 89
 ზუგდიდი - 36,
 თბილისი - 22,
 სენაკი - 13.

ცული რომ არა აქვს (კული სხეა და წაღლი სხეა. .

არახაშია, ვიდრე გეარის ძირის წარმოშობაზე ვიტყოდეთ.

აუცილებლად უნდა გიორგის არ, არა-ს მნიშვნელობა კონკრეტულად გეარში არახაშია რომელია ფუძე - არახაში თუ ხაში ვიდრე ამ კითხვაზე არ გაეცემთ პასუხს, ეერ ამოეხსნით მართებულად ყველა იმ ქვეყნით აღწერილ გეარს, რომლებიც

არახაშია 1522 (765)
 ზუგდიდი - 404,
 ჩხოროწყუ - 209,
 თბილისი - 152.

არ და არა-თია ნაწარმოები: არახაშია (-არახაშია), არაჩქაშვილი, არაჩქა, არჩქა და სხე.

სულხან-საბა ორბელიანი -*„დეკრიტიკონი ქართულში“* წერს: „არას ნაკლები არასაერთ არ არიან არის. არს არსება. არ აყარებდით. აუარებელი ვარა. ვიარე იარა. არა უქმნელიობის უარი. ერ. არ უარის თქმა“ (I. გვ. 59-60).

არაა მართალი ბ-ნი ნიკოლოზი ჯომიდაყა როცა წერს, რომ არახაშია ბიბლიურ სახელ აბრაჰამიდან მომდინარეობს იგი სტოეებს თავიკედურ ასო ა-ს აცლის ბ მომდევნო ასოს და გამოჰყავს არახაში (-არახაშია). ვარაუდით, არა არის პრეფიქსი, ხოლო გეარის ძირია ხაში. ხაში ესე გლეხთაგან მიღებული არს და სახელ-სდებენ პარტახტა აგარაკთა და გამოუგავათა ცხოველთა და აბრეშუმთა. ჩივორგალთა დარავინდრა სხვათა. ხამდ ითქმის ცხენი ნაბამი ნასუქარო. განა გამოუგავათ რამე. გაუხედსაჲი. ხამი სხეული სამოსელი“ (I. გვ. 414-415).

არახაშია (გახარა), არახაშიაში ნოხორო. დაბა ჩხოროწყუ (ჩხოროწყუს რ-ნი).

არახაშია გონელი მიხეილის ძე დაიბადა 1957 წლის 28 იანვარს ზუგდიდის რაიონის სოფელ ინგურში. იქვე დაამთავრა საშუალო სკოლა 1974 წელს. იმავე წელს ჩაირიცხა თბილისის სახელმწიფო უნივერსიტეტის ისტორიის ფაკულტეტზე, რომელიც წარჩინებით დაამთავრა 1979 წელს. შემდგომ, 1980-1988 წლებში მუშაობდა საქართველოს მეცნიერებათა აკადემიის ივანე ჯავახიშვილის სახელობის ისტორიის, არქეოლოგიისა და ეთნოგრაფიის ინსტიტუტში.



იქვე, 1984 წელს დაიცვა საკანდიდატო დისერტაცია თემაზე „*ძველი ერისთავთა რიგორც ისტორიული წყარო*“. ხოლო სადოქტორო დისერტაცია დაიცვა 1995 წელს თემაზე „*ქართლის ცხოვრების პირველი მატანის წყაროთმცოდნეობითი და ისტორიოგრაფიული შესწავლის საკითხები*“.

1989-1993 წლებში მუშაობდა საქართველოს მეცნიერებათა აკადემიის სიმონ ჯანაშიას სახელობის საქართველოს სახელმწიფო მუზეუმის ფილიალის ზუგ-



დიდის სამეცნიერო ცენტრის და ისტორიული მუზეუმის დირექტორად. ამავე დროს, 1991-1996 წლებში მუშაობდა სუგდიის დამოუკიდებელი უნივერსიტეტის საქართველოს ისტორიის კათედრის გამგედ. 1996-2001 წლებში იყო ივანე ჯავახიშვილის სახელობის თბილისის სახელმწიფო უნივერსიტეტის ისტორიის ფაკულტეტის დეკანი და ისტორიის კათედრის გამგე. 2002 წლის აპრილიდან არის საქართველოს მეცნიერებათა აკადემიის სამეცნიერო სამხარეო სამეცნიერო ცენტრის დირექტორი. პედაგოგიური მოღვაწეობას ეწევა თბილისისა და სუგდიის სხვადასხვა უმაღლეს სასწავლებელში. ის 40-ზე მეტი სამეცნიერო ნაშრომის, მათ შორის, ოთხი წიგნის ავტორია. მისი სამეცნიერო ინტერესების სფეროა შუა საუკუნეების საქართველოს ისტორიის წყაროთმცოდნეობის პრობლემები. გამოქვეყნებული აქვს შემდეგი წიგნები:

1. „სქელი ქართული საგვარეულო მეტყანეობა“. თბილისი, 1988;
2. „სუქმატ დაეხათ მის ცხორებაი და უწყებაი ბავარტონანაჲ“ (გამოკლე-ქა და ტექსტი, თბ. 1990);
3. „ქართლის ცხოვრების“ პირველი მატინე, თბ. 2002;
4. „ოდიშის სამთავროს ისტორიიდან“, თბ. 2001.

ჰყავს მეუღლე და სამი შვილი.

არახნიაშვილი [წარმომდგარა მეტსახელ არაჩხ-იდან. შეადარეთ: არახინ-ი (სურქ.) *ახელი ქსოვილის საშინაო ქელი*]

ქართულ ისტორიულ წყაროებში ნახსენებია: ჩხვიძე იმერეთიდან გადმოსული თავადია XVII საუკუნის პირველ ნახევარში ის უკვე ქართლშია აზნაურთა დიდი ნაწილი, როგორც ჩანს, თან გადმოჰყოლია.

ჩხვიძეს, როგორც მასალები გვიჩვენებს, ტრაქტატის სიაში დასახელებულ აზნაურებს გარდა, კიდევ ერთი აზნაური ჰყავს - არახნიაშვილი.

1788 წელს სენია ჩხვიძე ნასყიდობის წიგნს აძლევს აბაშიძეს, სადაც წერს: „ღამეკორა და მოგყადეთ ჩვენის ემის აზნაურიშვილის ვიორვისა და ვახუშტი არახნიაშვილის მამულ-ადგილი“ (სკცსა, ფ. 1450, დავი. № 34, საბ. № 150). ქართლის თავადის ჩხვიძის საბუთში არახნიაშვილი XVIII საუკუნის ბოლოდან გვხვდება).

არბანაშვილი	86
თბილისი -	45,
დუშეთი -	23,
ასპინძა -	7.
არღანაშვილი	22
თბილისი -	19,
ქუთაისი -	3.

არბულიშვილი, *ქრელი* (ცხინვალის რაიონი). *ოსეთი* (ქრელის რაიონი):

- არბულიშვილი (- არბო-ელი). სადაურობის სატყეა არბულია არბო სოფელია გორის რაიონში (იხ. ილ. მათსურაძე, საიდან მოდის ქართული გვარი? გასული „კომუნისტი“. № 189, 17. VIII. 1974).

არგანაშვილი // **არგანაური** // **არგანაძე** არგანაშვილების წინარე გვარია არგანაური-არგანაძე-არგანაშვილი. ასეთია გვარის ევოლუცია.

არგანაშვილი/არღანაშვილი ქართველ სინამდვილეში ბევრი გეარი მუსიკალური ინსტრუმენტების სახელებიდანაა ნაწარმოები.

ჩვენს მიერ სოფელ კოლაში (თურქეთის რაიონი) 1781 წელს დაფიქსირებული გეაქეს ვაძიე აღთუნა აზნაშვილი - მესტყარე ცოტა ხანში იმავე რაიონის სოფელ ქაგეთში ეხვედებით გეარს - მესტყარიშვილი (1875 წ.). ამავე გზითაა შექმნილი გეარები: მდლოლიშვილი, მენაღარაშვილი (მენაღარე, ნადარის დამკრეული ან მკეთებელი) შექანარიშვილი - მოსამქობის სახელი შექანარე - ქარის გასკოებელ-დამკრეული; სოფელ თეალადში (ახორობის შექანარიშვილები, რომელთა წინაპარი მქეის დამკრეული მქემუსაქე ანუ შექანარე ყოფილა (ს. მაკადაია, კავსურას ღობა, (1960, გვ. 15). შდრ.: არუთინაშვილი (თურქ-სასრუსული - არუთინ, თეიფა რაც შექანარე, მესინჯე (მეზინჯე) - სინჯის მკეპელი, დამკრეული" (თხ. იაკობ ასეაშვილი, ქართველი გეარსახელები, თბ. 1994, გვ. 221-222). სოფელ შექვლოსი არგანაშვილსა და არღანაშვილს აფიქსებენ. საბ. ბრძანებას - არგანი ღობის ნახეო, არგანი არს კერძოხი უხხოხი, საბრძენულად და დასაყრდნობულად კაცთა უსლურთათვის" (საბა, ტ. II, გვ. 461).

არღან-ი (არღინის) მქქანიკური სამუსიკო საკრავია. წარმოადგენს დიდ ყუოს, რომელსაც მხარსე იკედლებს ღველით: უკრავენ ტარის ტრიალით (ქსელ. 38).

არგანაშვილი მომღისარები სწორქეული (მეტ)სახელოდან. არგანა-

შენიშვნა ჩვენი აზრით, ორ განსხვავებულ გეართან გეაქეს საქმე არგანაშვილი ნაწარმოები უნდა იყოს არგანი-დან.

არგანი (არგინის) (მე) გრძელი საბჯენი ღობი (ქსელ. 37). არღანაშვილი კი მუსიკალური საკრავიდან - არღან-ი.

არგანაშვილები ეტყობა ღობებს ამსადებდნეს და გეარი მოსამქეობის აღმნიშვნელია. მეორე გეარი კი არღან-თანაა დაკავშირებული (იბ.).

არგუნაა (-არღუნაა?). არგუნ-ი საჯახს ნიშნავს. ამ შემთხვევაში უბრალოდ შემთხვევით დამთხვევასთან უნდა გეკონდეს საქმე. არგუნაა ჩვენი აზრით ართორიით გაწეობილი გეარია. არ ართორინა, გუნა საკუთარი სახელი, თ კი სუფიქსი. იხ. საკუთარი სახელი გენა (დოქ. 423, აღ. ღლ. 108). თეივე გეარი გეხედება ფორმით არგუნაა. არსებობს ტოპონიმები: გარგუნს - ეაკე-ბორჯევი ქსოციოთეში (მატარა ინხეური), ნარგეეს(ე) - მინდორი მინდორი საადანიოში და სახნავი გაღის საღიჯაოში. არგესიაში არგუნს აფვისტოშა დაბადებულს უკავშირებენ. შდრ.: არგუნს აფვისტონი (კ. ცხადია, 52).

არგუნაა მოიხსენიება X საუკუნის 30-იან წლებში გუდაუთოს რაიონის სოფელ ღობისში.

არგუნაას აიყვასურ ეარიანტადაა მიჩნეული არგუნი (-არღუნი).

არღაზდიანიშვილი//არღაზიანიშვილი//არღაზიშვილი//არღაზიანი//ავღოზანაშვილიდან მომღინარეობს გეარებუ ყორღანაშვილი, რიონაშვილი, როსტომაშვილი, მერაბისშვილი, მდივანაშვილი (-მდივნიშვილი).



არდაზდიანიშვილები (ბარათაშვილები) გაქრის წიგნის მიხედვით, გერმანოზსა და მის ძმებს: თაყას, გოსტაზაბს, ფალავან-ხოსროს ერგოთ ანნაურისშვილები არდაზდიანიშვილები (1523 წ. შლ-1299).

არდაზიანი დღეისათვის იშუაყოფა.

არდაზიანთა გეაროს წარმოშობის შესახებ არსებობს ასეთი გადმოცემა: საშუალო საუკუნეებში არდაზიანები მესხეთის სოფელ ეანასში მოსახლეობდნენ. ერთხელ ამ მხარეს გარეშე მტრები შემოსევიან და იქაურობა აუოხრებიათ. მტრებსან ბრძოლაში სხეებსან ერთად არდაზიანებიც ჩაბმულან. ხანგრძლივი ბრძოლის შემდეგ არდაზიანთა გეაროს ერთი წარმომადგენელი ქარაღში გადმოსულა. გადმოცემა მოგეისხრობს, რომ ქარაღში ხალხმა მას არდაზიანდი უთხოვდა. ბრძოლიდან დაუსიანებლად გამოსეღის გამო დაარქვა და აქედან მოდის გეარი არდაზიანთა.

სინამდვილეში, ეს არის ლეგენდა არდაზიანთა გეარულობაზე. ამ გეაროს წარმოშობას ნამდვილი ისტორიული საფუძველი აქვს. ეს გეარი სხვა ქარაული გეარულობის განშტოებას წარმოადგენს და მისგან არის წარმოშობილი.

არდაზიანი, რაც დღეს გეაროს აღმნიშნელთა, წინათ მხოლოდ კაცის სახელი იყო. მაგალითად, 1522 წელს ქარაღის მეფე ლუარსაბ პარეღლის მიერ ქვათახევის მონასტრისათვის მიცემულ სოგელში მოხსენიებული არიან ძმები არდაზიანი და რამაზი. სახელი არდაზიანი შემდეგ გაერცვლებულია ცნობილ ქარაულ გეარულობა ყორღანაშვილებში, რომლებიც ქვემო ქარაღში მოსახლეობდნენ და თავად ბარათაშვილთა ანაურები იყვნენ.

ორკეევა, რომ სახელი არდაზიანი ყორღანაშვილთა გეარში ჯერ კიდევ XVI საუკუნის პირველ ნახევარში ყოფილა დამკვიდრებული. ამას მოწმობს 1523 წელს შედგენილი ბარათაშვილთა გაქრილობის წიგნი. სადაც ყორღანაშვილთა ერთი განშტოება უკვე არდაზიანის შვილებად იწოდებოან.

არდაზიანი, როგორც სახელი, შემდეგშიც ფართოდ იყო გაერცვლებული. 1742 წლის 29 ოქტომბრით დასარიღებულ არდაზიან ყორღანაშვილისა და ოსეფა ებნაშვილის მამულის ნასყიდობით, სოგელსა და წიგნში მოხსენიებულა ვანათელი ყორღანაშვილი არდაზიანი. აქვე მოხსენიებული არიან ყორღანაშვილთა განყოფები უკვე გეარით არდაზიანები - გაბრიელი და გიორგი.

ასევე ქარაღის მეფე როსტომის მიერ 1634 წლის 27 ივნისს სამეფო მდივან-მწიგნობარი მერაბ ყორღანაშვილისადმი ბოძებულ მამულის თარხნობის წიგნში იხსენიება არდაზიანი (ყორღანაშვილი).

არდაზიანთა ყორღანაშვილებისაგან ჩამომავლობას ადასტურებს აგრეთვე XIX საუკუნის მოღვაწე პეტრე არდაზიანი (მწერალ ლაფრენტი არდაზიანის მამა).

ამოგად არდაზიანთა გეარულობას საფუძველი დაუდო არდაზიან ყორღანაშვილმა, რომლის შვილები შემდეგ უკვე იწოდებოდნენ, როგორც არდაზიანები.

გამორჩეული ქარაული მწერალი, ქარაული რეალისტური პროზის ერთ-ერთი

ფუტკლესელი ღაერენტი არდაზიანიც მათი "შთამომავალი იყო (იხ. გაზ. "თბილისი". 10 აგვისტო, 1964 წ. ვ. სიღამისიძე. -საიდან წარმოიღვა არდაზიანთა გეგარი?)

არდაზიანები ატარებენ აგრეთვე გეგარს - არდაზიანიშვილი არდაზიანიშვილები - როსტომ მეფემ იარაღოქი ყორღანაშვილის უწყალობა მათი საკინი ემა-მამული: სოფელი ენათი, ერთი ველუხი, ერთი საოხარი საკომლო (1635 წ. IX.10. ქდ-2432). იქვე მოიხსენიებიან არდაზიანიშვილი ეიორგი, პაპუნა, შიოშ ილარიონ. პაპუნა, შიოშ (მეორე), ეიორგი (მეორე) (აღლ. I, გვ. 165) (იხ. ყორღანაშვილი).

ყორღანაშვილი მომდინარეობს ორი გეგრიდან, ორი გეგრის შტო-გეგარია: არდაზიანიშვილ-არდაზიანებიდან და შანშაშვილებიდან (იხ. შანშაშვილი).

ყორღანი (ყორღნისა) თურქულია. 1. (ქე) მეხოტყუების მიწებს შორის გაკეთებული სასაზღეო ნიშანი. ქეების გრეოქა მიწინი - სამანი. - სასაზღეო ყორღანები. 2. საყვალეზე გაკეთებული მცალი ბორჯეი (იკოდნენ ძეგლად ასეა დაკრძალული მუხასში, თეთრიწყაროს რ-ნი, ემირი ქალი - ანა-ბაჯი. - ი.ა.) ყორღანი - საერთოდ ბორჯეი (ქეგლ. 467) სქედგომში ტერმინი ყორღან-ი საკეთარ სახელადაც ქცეულა და მასზე დაშენებულა აზნაურ შანშაშვილთა შტო-გეგრის ყორღანაშვილი.

ყორღანოვი რუსიფიციცირებული ფიორპაა, გეგრის მყოლობელები ყოფილი შანშაშვილ-ყორღანაშვილები არიან. მათ შეუძლიათ აღიდგინონ მამაპაპური გეგარი (ი.ა.)

ყორღანაშვილთა გეგარი ასეთნაირად წარმოიდგინება:

ყორღანაშვილი 411
საგარეგო - 121,
თბილისი - 95,
სიღნაღი - 84;
შდრ.: ყორღანოვი 20
თბილისი - 10,
თელავი - 4,
სიღნაღი - 6.

შანშაშვილი-ყორღანაშვილი-ყორღანოვი-ორინაშვილი-
აღლოზანაშვილი-ოსევაშვილი-როსტომშვილი-აღლოზანაშვილი-
გაბრიელიშვილი-არდაზიანიშვილი-მღინიშვილი-დავითიშვილი
-არდაზიანი-რამაზიშვილი-მერაბისშვილი

ყორღანაშვილების გეგარი მომდინარეობს აგრეთვე არდაზიანიშვილ-არდაზიანებიდან.

ყორღანაშვილი ყორღანა მოიხსენიება 1737 წელს ემისა და მამულის სასჯელის წიგნში, რომელსაც იასე რომიშვილ-ყორღანაშვილი აქლექს თავის ბიძაშვილს ზაალ როსტომშვილს (სცსსა, ფ. 266, № 3908; დოკ. I, 267); ყორღანა, ციხისელი მებატონე იხსენიება 1693 წელს ემისა და მამულის ნასყიდობის წიგნში, რომელსაც შეფე ნაზარალი-ხანი (ერეკლე I) აქლექს ეახტანგ ბარათაშვილს (დოკ. I, 92).

არდაზიანი/ყორღანაშვილი/არდაზიანის გეგარი აწარმოა არდაზა ყორღანაშვილი. არდაზიანი როსტომ მეფის მიერ მერაბ ყორღანაშვილისთვის მიცემულ მამულის თარხნიობის წიგნში აღნიშნულია, რომ მას ეკუთვნოდა სოფლები: შენი, ფიცხისი და მოქრისი (1634 წ. VI. 27. 1448-3265).

არდაზიანიშვილები - [ბარათაშვილების] გაყრის წიგნის მიხედვით, გერმანოხსა და მის ძებეს თავს გოსტაშბს ფულაფან ზოსროს ერგოთ აზნაურიშვილები



არდაზიანიშვილები (1523 წ. შდ-12993).1

1. ბარათაშვილთა პირველი გაქრა მოხდა 1523 წ. შეიქცომნის თაყმა გოსტაშაბმა და ფალაენსოსრო ბარათაშვილებმა აწარმოეს გეარებთ თაყაშვილი, გოსტაშაბიშვილი, ფალაენსოსროშვილი (ქახოსროშვილი); გერმანოზმა კი - გერმანოზიშვილი.

არდაზდიანიშვილები - როსტომ მეფემ იარაღი ყორღანაშვილის უწყალობა მათი ნაქონი ემა-მამულთ: სოფელი ეანანი, ერსი გლეხი, ერსი ნაოხარი საკომლო 0635 წ. IX.10. შდ-2432).

არდაზდიანიშვილი - როსტომ მეფემ ფარეშაუხუცეს პატა ჯაეახიშვილს განუხელა წოდორეის მისივე მკუდრი მამულის წყალობა არდაზდიანიშვილისაგან ნაყიდ მამულსან ერსად (1651 წ. შდ-14426).

არდაზიანიშვილი გიორგი - ჰეაეს იმა პაპუნა, შვილი შიოშ, მასიან ერსად იხსენიება როსტომ მეფის მიერ მერაბ ყორღანაშვილისათვის მიცემულ მამულს წყალობის წიგნში. იგი მასიან ერსად ღაღა-ფაშას დროს ღისიდან აყროლა და ხინად მისულა შაენში. შაენი, მოქრისი და ფაცხისი სემონ მეფისაგან - უშოთა. შაენზე შესკრულებიან იოენე და ამილღაბარი გოსტაშაბისშვილები. რომელთაგან გამოუსკიდიო ეს სოფელი. მისი [შეილი], შიოშ ღუარსაბ მეფეს გაჰყოლა (1635 წ. IX.10. შდ-2432).

ყორღანაშვილი, ყორღანი (სიხინჯარი) იყენენ მებატონებო.

ყორღანანთ ემებისა და მამულების აღწერაილობას შეეცაეს მეფე ეახტანგ VI-ის ბრძანებით 1710 წლის 10 მაისს ზურაბ ერისთავისისა და წინწყაროს მამასახლისის აეთანდილას მიერ შედგენილი ბარათანთ და ყორღანანთ ემების ხარჯის გარიგება. მას თან ერსივის სახასო ემათა ნუსხა (საქ. მუზ. № 10. 380. შდ: დოკ. I. 143).

1721 წლის აღწერათ აღგეთის ციხიაში უქმო დამოუკიდებელ ასნაურებად მოიხსენიებან: აეთანდილა, აეთანდილა (მეორე), ასლამაზა, ზაზა, თამაზა, იონათამი, კახაბერ, კაცია, მანუჩარა, ნაზარა, ითარა, პაპა, პაპა (მეორე), როსტა ყორღანაშვილები (იასონ ღორსიქიფანძე. ქე. ქარაილი. 24. 77. 83. 121. 131); დასტურღამაღში იხსენიებან: კახაბერი, პაპა, კაცია, პაპა (მეორე) - ხაზროს ასნაუები, მანუჩარი - სარქარი, ასლამაზა - ყაფიჩი (ყაფიჩი-მეკარე პეტრე უმიკაშვილი). აეთანდილა იასაული (იას. ღორსიქ. 471).

ყორღანაშვილების მრავალრიცხოვანი და განშტოებულთ საგვარეულოს ისტორიასათვის უხე მასღას გეაწვილან სოგელ-გუჯარებო, ეახუშტი ბატონიშვილს სტატისტიკური აღწერა ქვემო ქარაილისა XVIII ს-ის I მეოახელში და მის საფუძეღისე იასონ ღორსიქიფანძის გამოკეღეეა-ანღისი. რომელთაც შესულთ 1935 და 1938 წლებში გამოკეღმულ სქელტანიან წიგნებში ქვემო ქარაილი. ნაწ. I და II. ნაწილი III და IV.

პირველი წიგნის 34 პარაგრაფი ეძღენება აზნაურ ყორღანაშვილებს საბუთებთ დგინდება. რომ არდაზდიანი/არდაზდიანიშვილებმა აწარმოეს გეარებო:

მერაბის შეილები, აედროზანა შეილები და სხვ. არდაზიანი შეილ-ყორღანა შეილები 1523 წელს ედაეებთან ქეთარი ბარათა შეილის შეილებს სოფ. ციხიას (71. 814); როგორც ითქვა. დღლა-ფაშას დროს არდაზიანი შეილებს (ყორღანა შეილების წინაპრით) უმოკლათ მიეცე სეიმონისაგან მოქრისი, ფაჯხისი და შაეთა (71-448. 671. 753).

ყორღანა შეილები - აედროზანა შეილები-არდაზიანი შეილები-მერაბის შეილები იხსენიებთან 1702 წლის (სიქე. I. № 370); 1635 წელს (ისტ. საბ. IV);

ასიტა ყორღანა შეილ//არდაზიანი შეილს 1702 წელს აკურისში უმკვიდრებენ ორ კომისს (იას. ლორთქ. 71-25);

ყორღანა შეილ//არდაზიანი შეილი მერაბი 1735 წელს ტფილელს ედაეება სოფ. ფიცხისს (იქვე. 71-671).

აბაშ ყორღანა შეილ//მერაბი შეილი 1736 წ. იმავე ტფილელს ედაეება სოფ. უკან დაღეთს (იქვე. 71-185).

ყორღანა შეილები-არდაზიანი 1742 წ. სოფელი ეანეთი (დოკ. I. 311); ყორღანა შეილები აზნაური გოდერძა, ზაალო, როინა შეილი თამაზა, კვესია, პაპის ყმა, როინა შეილი ედიშერი, როინა შეილი, თამაზა მეორე, როინა შეილი ფარსადან, ფარეჟეზა, ფრიდონა, ქახოსრო, 1721 წ. აღწერით მებატონეები, ცხოვრობდნენ და ყმები ჰყავდათ ალგეთში (იქვე. 76. 121).

დასტურდამალო, ფრიდონი - ყაფრი, გოდერძა - შგამდევო, ზალოა, ედიშერი - ნაზირის ასნაფები; ყორღანა შეილები: ედიშერი, ფარსადან, ქახოსრო (ერთად აზნაურები.) 1721 წ. აღწერით, მებატონეები, ცხოვრობდნენ ალგეთში, ყმები ჰყავდათ თრიალეთში (იას. ლორთქ. 472);

ყორღანა შეილები: თაყა, ტარიელ ასნაურები. 1721 წ. აღწერით, მებატონეები, ცხოვრობდნენ ალგეთში (იქვე. 472).

ყორღანა შეილი ოსეფა 1784 წ. მოიჯარადრე მებატონე ელიზბარ დავითა შეილისა სომხიისის (დღევ. ქვემო ქართლი) სოფელ გოლში (იქვე. 472); მდივან მერაბ ყორღანა შეილის შეილები: შაველა, მდივანა, იარალო, შეილის შეილები აფხანდილ და პაპუა 1664 წ. ებოდა მერაბის შეილებს სამახარობლო. წინათვე ნაქონი კომლი ენაგეთში (იქვე. 472).

ყორღანა შეილი შიოშ აზნ. 1721 წ. აღწ. ბაქარ მეფის მემამულე. ცხოვრობდა და ყმები ჰყავდა ალგეთში (იას. ლორთქ. 134. 121);

ყორღანა შეილები მოგვიანებით რუსული გაფორმებით ყორღანოვები, - 1886 წ. აღწერით ყორღანოვებს: ქახოსრო შანშეს ძე ყორღანოვს ეანეთში გკუთვნოდა 92 ქვეყა მეორე. ხოლო 100 შესამე კატეგორიის სასარგებლო მიწა. შემოსაეალი 3. 18 კაპ.; ნიკოლოზ გრიგოლის ძე ყორღანოვს ენაგეთში შესაბამისად 40 და 15. შემოსაეალი 1. 83 კაპ.; ვასილ სოლომონის ძე ყორღანოვს პატარა ენაგეთს მეორე კატეგორიის 4 ქვეყა. შემოსაეალი 0.16 კაპ.; ივანე სოლომონის ძე ყორღანოვს დიდსა და პატარა ენაგეთს 1.22. 2 ქვეყა. შემოსაეალი 1 მან. 1

კაპ.: მიხეილ სოლომონის ძე ყორღანოვს იმავე სოფლებში პქონდა სულ 5 ქცვეა მიწა. შემოსავალი 26 კაპ.: ვლადიმერ სტეფანეს ძე ყორღანოვს პატარა ენაგეთს პქონდა მეორე კატეგორიის 5 ქცვეა მიწა. შემოსავალი 20 კაპ.: ანტონ და ადამ სოლომონის ძე ყორღანოვებს პქონდათ 1 კატეგორიის მიწა 3 ქცვეა, მეორე 1449 ხალო შესამე 280 ქცვეა. შემოსავალი 10 მან. და 27 კაპ.: დავით, ალა და პანო ყორღანოვებს პატარა ენაგეთს პქონდათ 3,122, 100 ქცვეა, ეი. სულ სამივე კატეგორიის 225 ქცვეა. გადასახადი 6 მან. და 69 კაპ.: ოსებ და პანო ყორღანოვებს 95 ქცვეა. შემოსავალი 16 მან. 10 კაპ. პატარა ენაგეთს მიწები პქონდათ: პატარა ენაგეთს სტეფანე სოლომონის ძე ყორღანოვს. ყორღანოვების ქერიეს გაატერინეს ზააღლს მიხეილს, ზაქარაას, ვლადიმერს, ელისაბედს, ადექსანდრეს.

ბერუა - ყორღანაშვილის ყმა. მოწივე მელქია პაპუასშვილის მიერ ბანდურა ყორღანაშვილისათვის მიცემული მამულის ნასყიდობის წიგნისა ([1700 წ. XII.1450-16/169]).

ერთი საბუთით აედროზანა (ყორღანაშვილ-ავდროზანაშვილი) მიწას ყიდის ოთარ ყორღანაშვილსე - გარსუაშვილი - მისი გზა ესაზღვრებოდა აედროზანას მიერ ოთარ ყორღანაშვილისათვის მიყიდულ მიწას (1688 წ. 1450-17/28).

აუღლა გარსეანიშვილი - მოწივე ყარადაღა ყორღანაშვილ-რამაზაშვილის მიერ ფარემუხ ბუყანიშვილისათვის მიცემული ადგილის ნასყიდობის წიგნისა (1612 წ. შიკ XVII შუახანები V. 1450-17/14).

ყორღანაშვილები, როგორც სამეფო აზნაურები, ეკონომიურად დაწინაურებული და თვალსაჩინო თანამდებობის პირები არიან. ისინი, ისევე, როგორც თურქისტანიშვილები, საგინაშვილები, სააკაძეები და სხვ. ცენტრალურ ხელისუფლებასთან დაახლოებულნი იყენენ - 1783 წლის ტრაქტატის სიაში 81 სამეფო აზნაურთა შორის ყორღანაშვილები მე-8 ადგილზე მოიხსენიებიან.

ქართული სამეფო აზნაური ყორღანაშვილების გეარი რუსული ფორმანტიით „ოგი“ (ყორღანოვი) გააფორმეს და კარგახანს შინაური თუ გარეული ალმაცერად უყურებდა დადგა დრო, ერმაც და ბერმაც იცოდეს, რომ ყორღანაშვილების გეარი სათავეს არღაზ[დ]იანიშვილებისაგან იღებს. ამ გეარის ისტორიაშიც იმძღაერა ქართულმა ტრადიციამ და გეარის წვერებმა (წარმომადგენლებმა) ყორღანამ, როინამ, როსტომამ, ავდროზანამ, რამაზამ, მერაბამ შესაბამისი გეარები აწარმოა. სახელებიდან განჩნდა გეარები: არღაზიანი, არღაზდიანიშვილი, ყორღანაშვილი, როინაშვილი, როსტომაშვილი, მერაბიშვილი, რამაზიშვილი, მდივან-შწოგნობარიდან მდივინიშვილი (მდივანაშვილი).. პქონიათ ასევე შტო-გეარები: ოსუფასშვილი, გაბრიელისშვილი, დავითისშვილი და სხვ.

აზნაური ყორღანაშვილი. ამათნი წინაპარი.. კსჩანდნენ დროსა მეფისა ალექსანდრესასა აზნაურადევი მიღებული წელსა 1415-სა, ხოლო უკანასკნელნი ამათნი გეართაგანნი, რომელნიცა ორგუელობისა გამო მეფისა გარდაყრილ იქმ-

ნენ გულუყარა კლდესა სედა აღგიოსსა წოდებულსა და არიან ესენიჲცა მეორისა ხარისხისა ახნაურად და მექონნი მამულსა სომხისა შინა. აწ არიან რაოდენიმე სახლად განყოფილნი: 1. ოსუფას შვილები; 2. გაბრიელის შვილები; 3. დავითის შვილები და სხეანი" (საანდასო ლექსები - 48).

ყოვლანაშვილების გეაროდან არაერთი ცნობილი პირა გამოსული. ამას უნდა დაემატოს განაყოფი გეარებიდან (როინაშვილი, როსტომშვილი, არდაზიანი, მდიენიშვილი, რამაზიშვილი) ცნობილი ადამიანები. მათ შესახებ საკუთარი გეუქნება ასო -ყ-სი და შესაბამისი ასოებითა გაწყობილ ქართულთა გეარ-სახელების ოცტომეულში.

არდაშელაშვილი//არდაშერასშვილი//არდაშერაშვილი [არდაშელ საკუთარი სახელია. არდაშა 1687-1690 წ.წ. მგალობელი -შუამღვომელი და გარდამწყვეტი. არდაშელ -სეგეტიცხოელის დეკანოზი; არდაშელ - 1695-1698 წ.წ. ბატონის მედიენე- აქლან გეარი არდაშელაშვილი//არდაშელიშვილი//არდაშერაშვილი]

373. არდაშელისშვილებს ქვემო ქართლში მოსულებად თელიან და 545 წელს თავადად მოიხსენიებენ. „ამასნი გეარნი მოყდენ სომხისა შინა და დაეშენენ და მუნიდგან იწოდებიან არდაშერისშვილებად" (შეხოკლ. აღწერა - 126). შავერდა არდაშელაშვილი - ამირასლან და ბერია მცქაბიშვილებს, როსტომა და ბისულ აღმურაშვილებს ელაებოდა იმ მამულსე. რომელიც მან დილარგუთისშვილისაგან იყიდა და შემდეგ მცქაბიშვილებსა და აღმურაშვილებს მიჰყიდა. საქმე გეარშია მდიენებგმა და სადაო მამული მცქაბიშვილებსა და აღმურაშვილებს მიაკუთვნა (1638 წ. III.20. შდ-9814ბ.). დავით არდაშელისშვილი - წვერელი. ევალებოდა გამოსაღები სორმეტი ლიტრა ქერი (XVII ს. შდ-6894).

შდრ: არდაშერასშვილი//არდაშერაშვილი გოგიტა, ლაგაურო, მამგულა, მამულია, ნაღლია, პაპია, შავერდა, შაღვა, ჯუანშერა მოიხსენიებიან XV -XVI ს.ს. - ში (პალ. I. 165-166).

ამავე ძირისა: არდაშელია, შდრ.: არდემიშვილი, არდემანაშვილი.

არდაზიშვილი ნაწარმოებია მამაკაცის საკუთარი სახელიდან არდაზა. შდრ:

არდაზიანდი.

არდაზა - კაკელაში მცხოვრები. თუმურაზ მეფემ იგი შესწირა ალავერდს თავისი თანამეცხედრის. ანას ასულს სააღაპოდ (1612წ.).

არდაშელია, არდაშა 1687-1690 წ.წ.

მგალობელი -შუამღვომელი და გარდამწყვეტი" სოკლოზ ამილახორის მიერ საად ქარსიძისათვის მიცემული სახელობის წყალობის წიგნისა (1687წ.). მოწმე კასადიკოს იოიანე დიასამიძის მიერ გარეჯის კრებულისათვის მიცემული ზერის შეწირულების წიგნისა (1690 წ.). ვარაუდით არდაშელიება

არდაზიშვილი 296
გურჯაანი - 113,
თბილისი - 103,
თიანეთი - 46.

არდაშელია - 216
გეარი გავრცელებულია
სამურზაყანოში,
ზუგდიდსა და
წალენჯიხის რაიონში.
ზუგდიდი - 100,
თბილისი - 60,
წალენჯიხა - 13.

ადმოსაყდელყო საქართველოდან სამეგრელოში გადასული არდაშელიშვილები არიან. მოგვიანებით არდაშერაშვილი არდაშელაშვილი არდაშელიშვილი აზნაურები იყვნენ.

ჯოტო ვარდენის ძე არდაშელია, დაიბადა 1907 წელს გაღში ცხრაწლედის დამთავრების შემდეგ მუშაობა დაიწყო წითელი ჯერის საზოგადოებაში. ერთნახევარი წლის შემდეგ იგი კომკაეშირის სამაზრო კომიტეტმა მიაღწინა თბილისის სასკოლო ინსტიტუტში სასწავლებლად. მაგრამ მალე იჯახური პირობების გამო იძულებული გახდა მიეტოვებინა ინსტიტუტი და შესდგომოდა შრომით საქმიანობას თავის მშობლიურ ქალაქში.

56 წლის მანძილზე სხვადასხვა თანამდებობებზე მუშაობდა. აქედან თოქმის ნახევარი საუკუნე ვაჭრობის სისტემაში კეთილსინდისიერად მოღვაწეობდა. 1933 წელს, როცა გაღში პირველი რაიკაეშირი დააარსეს, ჯოტო არდაშელია მისი საორგანიზაციო განყოფილების უფროს ინსტრუქტორად დანიშნეს. შემდეგ მუშაობდა საქონელმცოდნედ, დირექტორის მოადგილედ, დირექტორად. ოცი წელი იმუშავა გაღის სოფლის კოოპერატივის კადრების განყოფილების გამგედ და ეს წლებიც ვაჭრობის სისტემის პატროსანი კადრებით დაკომპლექტებასა და სახელგატყხილ მუშაკებთან ბრძოლას შეაღწია.

ბატონ ჯოტოს მართო ვაჭრობის სისტემაში უმწიკელო შრომა ეყოფოდა იმისათვის, რომ მშობლიურ რაიონში ყვარებოდათ და დაეფასებინათ. იგი ბოლომდე თავისი სტიქიის ერთგული დარჩა; გულთან ახლოს მიჰქონდა თავისი კუთხის აე-კარგი.

უსომოდ იყო შეყვარებული მის მშენებებებზე - ტყეზე. ამის დასტურად ერთ მაგალითის მოყვანაც კმარა: მან ადგილობრივ და რესპუბლიკურ გაზეთებში პირველმა დაიწყო ბრძოლა აეროს (ოქაკის) ტყეების ჭრის აღკვეთისათვის. როგორც იტყვიან, რკინის ქალამნები ჩაიცვია, მოაიარა ზემო ინსტანციებზე და მიზანსაც მიაღწია.

რესპუბლიკის ბუნების დაცვის სახელმწიფო კომიტეტს უყურადღებოდ არ დარჩენია ბუნების ქომავის ღვაწლი: ბუნების დაცვაში თვალისაჩინო წვლილის შეტანისათვის ბუნების დაცვის სახელმწიფო კომიტეტმა ჯოტო არდაშელია დააჯილდოვა საპატიო ნიშნის მედლით „ბუნების ქომავი“.

ჯოტო არდაშელიას დიდი ღვაწლი მიუძღვის გაღის ისტორიულ-ეთნოგრაფიული მუზეუმის გახსნაში. უანგაროდ იღწეოდა სამურზაყანოს ისტორიული ძეგლების დასაცავად. იგი ხშირად ბეჭდავდა ადგილობრივ გაზეთში წერილებს. მოგონებებს გაღის ისტორიულ წარსულზე. მის თვალსაჩინო ადამიანებზე. ტყუილად როდი უწოდებენ მას გაღის ცოცხალ მატანეს.

წაიდა ჩვენგან თავის ქვეყანაზე. მის წარსულსა და მომავალზე უზომოდ შეყვარებული, ღვაწლმოსილი პიროვნება. ჯოტო არდაშელიას სახელი დიდხანს დარჩება ახლობლებისა და თანამემამულეთა შორის.



არდაშეღია ციალა ჯოტოს ასული, მწერალი, პუბლიცისტი დაიბადა ქ. გაღში (აფხაზეთის ასსრ). მოსამსახურის ოჯახში.

დაამთავრა თბილისის სახელმწიფო უნივერსიტეტის ფილოლოგიის ფაკულტეტი. რამდენიმე წელი მუშაობდა მშობლიურ რაიონში.

1964 წლიდან ცხოვრობს და მოღვაწეობს თბილისში. 1976 წელს გამოქვედა მისი მოთხრობების პირველი წიგნი. ავტორია ორი მთხრობის რომანისა: „ათანასელი ამირსაღები“. „უამი მოვალს“ ისტორიულ-

მხატვრული ნარკვევებისა და პუბლიცისტური წერილების კრებულებისა: „ეინ იყო ქეთა ამთა მეკუთი“. „ევიროლი გეპართებს დღისით. შხისით“. „საუნჯე სათნოებისა“. „უძღური ჭირისუფალი“. მოთხრობების წიგნისა: „საყრდენი“ - განგუბის რკაღში“ და სხე. 1964-82 წლებში მუშაობდა ჟურნალ „ცისკარში“ ლიტმეშაკად. 1982-1985 წლებში იყო სოხუმში გამომავალი აღმანახის „რიწის“ პ/გ მდივანი. 1986-88 წლებში მუშაობდა მხატვრული თარგმანისა და ლიტერატურული ურთიერთობების მთავარ სარედაქციო კოლეგიაში უფროს რედაქტორად. 1991 წლიდან დაღუძღე ჟურნალ „დროშის“ თანამშრომელია. ციალა არდაშეღია ეროვნული მოძრაობის უხუცესი წარმომადგენელია. იგი იღია ჭაეჭაევაძის სასოგადოების ერთ-ერთი დაჰარსებელია.

ავთანდილ (ალიკო) ჯოტოს ძე არდაშეღია, დაიბადა ქ. გაღში (აფხაზეთის ასსრ).



სოხუმის გორკის სახელობის პედინსტიტუტის დამთავრების შემდეგ. წლების განმავლობაში გაღის რაიონის სკოლებში მოღვაწეობდა პედაგოგად. იყო სასწავლო საწილის გამგე. ღირეტიორი.

ბოლო 13 წელი (1991 წლამდე) მუშაობდა გაღის რაიონის კულტურის განყოფილების გამგედ. მისი თაონობით მრავალი სასიკეთი

საქმე გაკეოდა რაიონში 1983 წელს ქალაქის კულტურის სახლთან ჩამოყალიბდა ბაეშეთა ეოკალურ-ინსტრუმენტული ანსამბლი „მაფშალია“. რომელიც 1985 წელს ბულგარეთში გამართული ბაეშეთა ანსამბლების მე-12 საერთაშორისო ფესტივალზე გახდა სოფიის ფესტივალის პრიზის ოქროს მედლის მფლობელი 1988 წელს. ამავე ანსამბლის ბა'ხა'ხე შეიქმნა სიმღერისა და ცეკვის ფოლკლორული ანსამბლი „თუთარწელა“ (ხელმძღვანელი ლ. ლოგუა და ფ. ოკუჯა-ეა). თბილისში გამართულ საერთაშორისო ფესტივალზე „ქართული სიმღერა და ქორეოგრაფია“ ანსამბლ „თუთარწელას“ პირველი ხარისხის დიპლომი და ლაურეატის საპატიო წოდება მიენიჭა. კულტურის სახლის დაქვემდებარებაში იყო: ბაეშეთა ქორეოგრაფიულ ანსამბლი „მახარე“. ეოკალურ-ინსტრუმენტული ანსამბლი „აერო“. ხალხურ საკრავთა კვარტეტი. ნორჩ გიტარისთა წრე. ქორეოგრაფიული და სამეფლისო ცეკვების სტუდიები. ავთანდილ არდაშეღიას თაონობითეე გაღში დაფუძნდა სამხატვრო სასწავლებელი.

მისი მზრუნველობა და ყურადღება არ აკლდა გაღის სახალხო თეატრს.

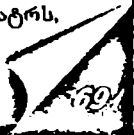

მუსიკალურ სკოლას, ხოლო გალის სიმღერისა და ცეკვის ანსამბლი მაიუტ აფხაზეთში პირველობდა. თბილისშიც ხშირად ჩამოაქაედათ და მრავალი დიპლომისა და ჯილდოს მფლობელი გახლდათ. გარდა იმისა, რომ აუჟანდილ არდაშელია თავიდადებთ) ემსახურებოდა კულტურის საქმეს. თავიდაც წერდა ლექსებს ხატავდა. ძირწავლა გარდაიცვალა 1997 წელს თბილისში, დეკემბერში.

არაბელება 134
ზუგდიდი - 61,
ფოთი - 27,
თბილისი - 9.

არდბელაეა. ადგილობრივი ეარიანტია არდბელია. რთული ფუძიანი გეარსახელი უნდა იყოს. შიღრ: არდი და ბელა (ბელი). არდემანიშვილი, არდემან საკუთარი სახელია ქოფილა და მისგან წარმომდგარი გეარი - არდემან-ი-შვილი. გეხედება ორი ფორმით: არდემანაშვილი და

არაბელება 112
თბილისი - 116,
გორი - 3,
კასპი - 3.

არდემანიშვილი.

არდემანაშვილი. ბოლნისის რაიონი: საკუთარი სახ-

1995 წელს მიღებული
გაუქმების მიხედვით
არაბელება გეარში 532 სულია
ადრეცხული, ზუგდიდში - 304,
წაღწევისაში - 86,
თბილისში - 42.
რაც შეეხება სოფლებს:
ჩხორიაში - 23,
საჩინოში - 17,
თქალათში - 4
და სხვა

ელი არდემანა (შიღრ: არდემან); არდემანიშვილი" ილ. მაისურ., 22).

არდია (ფუძით არდი). სამეგრელოში გეაქეს გეარი არდია, ხოლო იმერეთში. ქარაღლსა და საქარაელოს სხვა მხარეში - არდიშვილი. კოფიხეაში (სენაკში და სხვაგან) არდი მამაკაცის საკუთარი სახელი იყო. ასე, რომ არდიების წინაპარს არდი რქმევია. რომელმაც საფუძველი დაუდო არდიათა გეარსახელს სიტყვას არდი" რამდენიმე მნიშვნელობა გააჩნია.

იე. ჯაეახიშვილი წერს, რომ საკუთარ სახელად ქცეული არდი მზის ღვთაების სახელია იყო ურარ-

ტუს ქვეყანაში, -მსეს ქარაულად ოდესლაც -არდი" უნდა რქმეოდა" (იხ. იე. ჯაეახიშვილი. ქ. ერ. ისტორია. 1. 103).

ილია მაისურაძე არდიდან მიღებულად თელის -არდადეგს. იგი არდიშვილის გეარის წარმომავლობის განხილვისას წერს: -შიღრ. სიტყვა -არდადეგი" (მზის მოდგმის დღე) (ილ. მაისურ., ქარაული გეარ-სახელები. თბ., 1981. გვ. 22).

სულხან-საბა ორბელიანთან სიტყვა არდი ბალახია. არდი შინაური ვარჯაქაქა" (ტ. 1. გვ. 61). არდის აქეს აგრეთვე ანაზდის (ანაზღეული), წამის მნიშვნელობა (იხ. იქვე გვ. 55). ტომონიშ: ლევარდიე - უბანი ინწვრასა და ხურასს შუა (კუხში. საჩინოს თემი). სა-არდი-ო უბნები ჩხორიასა და ტყაიაში (ჩხორიის თემი). იქაური არდიები ირწმუნებთან. რომ მათი წინაპრები ჯეარსენიდან მოსულან. სადაც ეკლესიაში მიპქონდათ -საჯიჯიხატო" გოჭის თავი (მ. ცხატაია. გვ. 52).

არდიათა გეარის ღირსეული წარმომადგენლები არიან მამა-შვილი მურმან და მიხეილ (კახა) არდიები.





მურმან მიხეილის ძე არღია, დაიბადა 1937 წლის 6 სექტემბერს ზუგდიდში. მისამსახურის ოჯახში. ზუგდიდის პირველი საშუალო სკოლის დამთავრების შემდეგ ჩაირიცხა საქართველოს სასოფლო-სამეურნეო ინსტიტუტში აგრონომის ფაკულტეტზე რომელიც დაამთავრა 1962 წელს სწავლული აგრონომის კვალიფიკაციით. შრომითი საქმიანობა დაიწყო საქართველოს ნიადაგმცოდნეობის აგრონომიისა და მელოორაციის ს. კ. ინსტიტუტში. სხვადასხვა

წლებში მუშაობდა: ამიერკავკასიის ჰიდრომეტეოროლოგიის ს. კ. ინსტიტუტში ჯერ უმცროს, შემდგომ კი უფროს მეცნიერ-თანამშრომლის თანამდებობაზე იმყოფებოდა პარტიულ სამუშაოსე ჯერ საქართველოს კომპარტიის ზუგდიდის რაიკომის II მდიანად. 1984-92 წლის აპრილამდე საქართველოს ჰიდრომეტეოროლოგიური რესპუბლიკური სამსახურელოს უფროსია, იქვე სხვადასხვა პერიოდში ხელმძღვანელობდა ამავე სამმართველოს სამეცნიერო-ტექნიკურ საბჭოს იყო აგრეთვე ამიერკავკასიის ზეიზსსენბულ ს. კ. ინსტიტუტის სამეცნიერო საბჭოს წევრი. თსუ-ს სპეციალიზებული სამეცნიერო საბჭოს ონენკოს კომიტეტის წევრი, საქართველოს მეცნიერებათა აკადემიის გეოლოგიური საზოგადოების გამგეობის წევრი. უურჩად -საქართველოს ბუნებას“ რედკოლექციის წევრი. მრავალი სამთავრობო კომისიების წევრი.

ხანგრძლივი დროის განსვლელობაში იყო თსუ გეოგრაფიულ სპეციალობათა სახელმწიფო საგანმცდო კომისიის თავმჯდომარე. 1992-95 წლებში - ქალაქ ზუგდიდის დამოუკიდებელი უნივერსიტეტის პრორექტორი სასწავლო მუშაობის დარგში. შემდგომ კი პირველი პრორექტორი. პარალელურად მუშაობდა საქართველოს პარლამენტის ზუგდიდის წარმომადგენლობაში წამყვანი სპეციალისტის თანამდებობაზე.

1965-67 წლებში სტაჟირებაზე იმყოფებოდა ქ. სანკტ-პეტერბურგში (ყოფილი ლენინგრადი), სადაც ბრწყინებულდ დაიცვა დისერტაცია და მიენიჭა გეოგრაფიის მეცნიერებათა კანდიდატის ხარისხი. ხმელეთის ჰიდროლოგიის სპეციალობით (განხრა - მელოორაციული ჰიდროლოგია). აქტორია 30 ნაშრომისა და ორი გამოკვლევებისა. ერთ-ერთი სამეცნიერო შრომისთვის მიღებული აქვს საერთაშორისო რესპუბლიკური სახელმწიფო პრემია.

ბატონი მურმანი არის ორგანიზატორი და მონაწილე 1988 წელს თბილისში ჩატარებული კანადის I სიმპოზიუმისა და სსრკ გერმანიის დემოკრატიული რესპუბლიკის რწმუნებულთა თათბირის (საკითხებზე გარეშის დაცვა და ჰიდრომეტეოროლოგიის, მონიტორინგის პრობლემები). იგი მრავალგზის მიიწვიეს ავსტრიაში, ბელგიასა და ინგლისში ჩატარებული საერთაშორისო კონფერენციებისა და სიმპოზიუმების მუშაობაში, როგორც საბჭოთა ექსპერტი, რომლებიც მიუძღვნა მეტეოროლოგიისა და ბუნების დაცვის აქტურ საკითხებს.

ამჟამად მუშაობს საქართველოს მეცნიერებათა აკადემიის სამეგრელოს



რეკონსტრუქციის სამეცნიერო ცენტრში ხელმძღვანელის მოადგილედ სამეცნიერო მუშაობის დარგში. სუბილდის დამოუკიდებელი უნივერსიტეტის გეოგრაფიულ მუშაობებშია კასპის რეგიონის განვითარების გეოლოგიური მუშაობების აკადემიის სამეცნიერო რეკონსტრუქციის ცენტრის აკადემიკოს-მდივანი. ამჟამად აკადემიის პრეზიდენტის წევრი. ფაზისის აკადემიის ნამდვილი წევრი. შს სამინისტროსთან არსებული სამეცნიერო-სემინარების საზოგადოებრივი ასრის ინსტიტუტის რექტორი.



მიხეილ (კახა) არდიაშვილი 1980 წელს დაამთავრა ქ. ზუგდიდის ილია ექვთიშვილის სახელობის №1 საშუალო სკოლა. იმავე წელს ჩაირიცხა თბილისის ივ. ჯავახიშვილის სახელობის სახელმწიფო უნივერსიტეტში, რომელიც 1986 წელს ეკონომისტის სპეციალობით წარჩინებით დაამთავრა. 1990 წელს დაამთავრა თბილისის მენეჯერთა სკოლა. საგარეო ეკონომიკური ურთიერთობების მენეჯერის სპეციალობით მოკლევადიანი პროექტის გახარა საფრანგეთის ქალაქ მონელიეს

უნივერსიტეტში. ასევე - 1991 წელს აესტრის საუბრო პალატასა და აესტრის ბანკ კორპორაციის "სტრატეგიაში" მონაწილეობდა მსოფლიო ბანკის სემინარებში. 1993 წელს ქ. თბილისში - მსოფლიო ბანკის პროცედურების ანგარიშსწორების განხორციელების დარგში. ხოლო 1993 წელს მიწვეული იყო ქ. ვაშინგტონში. საერთაშორისო ფინანსური ურთიერთობების პროექტის განხორციელებელ სემინარებში. 1996 წელს ასევე წარჩინებით დაამთავრა ქ. ლონდონის მენეჯმენტის სკოლა. სპეციალობა - პროექტის ეფექტიანი მართვა და შესყიდვის პროცედურები. ქ. ვაშინგტონისა და ქ. ფილადელფიაში გახარა აშშ-ს საზოგადოებრივი და კერძო სტრუქტურების ინსტიტუტის კურსები. პროექტები ჰქონდა ქ. ფილადელფიის მერიაში.

პროფესიული გამოცდილება:

1986-89 წ.წ. თბილისის მთაწმინდის (ყოფილი კალნინის) რაისაბუკოს ადმინისტრაციაში მუშაობდა ეკონომისტად. უფროს ეკონომისტად. მთავარ ეკონომისტად. მის მოვალეობებში შედიოდა რაიონის ეკონომიკური განვითარების გეგმების შედგენა.

1989-91 წ.წ. საქართველოს რესპუბლიკის ფინანსთა სამინისტროს საგარეო-ეკონომიკური და საეკონომიკური ურთიერთობების სამმართველოს წამყვანი სპეციალისტია მოვალეობა - რესპუბლიკის საეკონომიკური ფონდში ეკონომისტის მოძრაობის მართვისა და კონტროლის საკითხები.

1994 წლის ნოემბრიდან 2002 წლის ივლისის ჩათვლით მსოფლიო ბანკის მენეჯმენტის (ინფრასტრუქტურის რეაბილიტაციის პროექტის განხორციელებისათვის) შექმნილი მენეჯმენტული მომსახურების განვითარების დამოუკიდებელი "სა-გენტოს" გენერალური მენეჯერი. მოვალეობა - პროექტის მართვა მსოფლიო ბანკის პროცედურების შესაბამისად.

განსაკუთრებული შენიშვნის ღირსია ბოლოს აღნიშნული პროექტი, რომელ-

იც მოიცავდა საქართველოს სხვადასხვა ქალაქებში სარეაბილიტაციო-აღდგენითი სამუშაოების ჩატარებას. კერძოდ: ქალაქებში სკოლების და სააუდიტორიუმების აღდგენის, სატრანსპორტო ინფრასტრუქტურის განვითარების მუნიციპალიტეტების და მეროების საქმიანობის ეფექტურად მართვის და მენეჯმენტის საკითხებს. სამუშაოები ჩატარდა ქალაქ თბილისის, ფოთის, ზუგდიდის, ქუთაისის, სენაკის, კიათურის და თელავის მუნიციპალიტეტებში.

მონაწილეობა მიიღო უცხოელ ექსპერტებთან და კონსულტანტებთან ერთად დასახლებული ქალაქების კომუნალური სამსახურების განვითარების პროექტების გეგმების შედგენასა და შესრულებაში.

მიხეილ არდიამ ლომის წილი შეიტანა საზოგადოება „კოლხეთ“-ს დაფუძნებაში იგი ღირსეულად მიუძღვის წინ ახალგაზრდულ ჯგუფს, რომელიც აქტიურად მოღვაწეობს ამ საზოგადოებასთან. სრულიად საქართველოს საზოგადოება „კოლხეთის“ ეიცე-პრეზიდენტად არჩევის შემდეგ, მისი ინიციატივით, ბევრი გამაჩინილი ადამიანისა და საზოგადო მოღვაწის (საქართველოში თუ საზღვარგარეთ) საიუბილეო-შემოქმედებითი საღამო მოეწყო.

რაც შეეხება პროფესიონალიზმს: მიხეილ არდიას და მისი გუნდის მიერ მიმწადებულ კადრებს საზღვარგარეთ იწვევდნენ საკონსულტაციოდ

რა გააკეთა ზუგდიდისათვის - მოკლე ნუსხა:

ზუგდიდის მოსახლეობას სარეაბილიტაციო სასწრაფო დახმარების მანქანა:

მოახდინა სააუდიტორიუმის რეაბილიტაცია და გათბობის სისტემის მოწესრიგება: ასევე მოხმარებული წყლის გადაამუშავებელი სადგურის რეაბილიტაცია

მის მიერ შესყიდულ იქნა ნაგვის შესაგროვებელი 127 კონტეინერი.

შეძენილ იქნა საყოფაცხოვრებო ნარჩენების გასაზოდი მანქანა:

საცხოვრებელი პირობები შეუქმნა 1500-მდე იუსულეობით გადაადგილებულ პირს სააუდიტორიუმის შენობაში. რომლებიც თავს აფარებდნენ სკოლის ხუთ შენობას, რაც აფერხებდა სასწავლო პროცესს;

მისი თაოსნობით ზუგდიდს გამოეყო 344 999 აშშ დოლარი.

მისივე წყალობით, დასრულდა ფინანსური პრობლემების გამო შეჩერებული ზუგდიდის მაცხოვრის კარის კვლესიონის მოხატვა და სხვა აღდგენითი სამუშაოები მიხეილ არდიას ქველმოქმედებათაგან განსაკუთრებით საინტერესოა მისი განსაკუთრებული ზრუნვა მოსწავლე-ახალგაზრდობისადმი. მაგალითისათვის მოვიყვანო ერთ-ერთ წერილს:

„ბატონო კახა,

კიდევ ერთხელ მინდა, დიდი მადლობა გადაგიხადოთ იმ ყურადღებისა და ქველმოქმედებისათვის, რაც თქვენ ჩვენი ორგანიზაციის მიმართ გამოიჩინეთ. უცნაურად, გაინტერესება ჩვენი საქმიანობა მზავსებლები მოკლედ: იანვარში მოვაწყვეთ

ბანკი ბაკურიანში (ს) ბაქმიუსთავის თებერვალში - სამხრეთ კავკასიის ახალ-
გაზრდა ლიხეურთა შეხვედრა-სემინარი ლიკანში, მარტში - ტრენინგი ოფი-
ციალური აღმინასტრაციის წარმომადგენელთათვის სუგდიდში ამჟღად 25
სოციალურად დაუკავშირ დაეწილი ბაქმი უფასოდ სწავლობს „აპინასში“
ინგლისურ ენას რომელთაგან 6 თელისის თეში გაემგზავრება აშშ-ში ერთ
თეში.

მომავლისთვის დაგეგმილი გეაქეს სასწავლო სექციების გახსნა. სადაც
უფასოდ შეისწავლება უცხოური ენები (გერმანული, ინგლისური, ფრანგული),
კომპიუტერი ხელიწება მუსიკა, სპორტის სხვადასხვა სახეობა ამჟღად ახალი
პროექტის განხორციელებისთვის საჭიროა რემონტი გაუკეთდეს სამეცადინო
ოთახებს, სადაც სასწავლო პროგრამები განხორციელდება.

ბატონო კახა ეკვირი რა თქვები დამოკიდებულება ჩვენდამი. მოსწავლე-
ახალგაზრდობისადმი, რასედაც დიდ მადლობას მოგახსენებთ, ამჟღადაც
მოგმარიათი თხოვნითა თუ კიდევ იქნება შესაძლებლობა. „აპინას“ გაუწიოს
დახმარება ამ პროექტის სარემონტო ნაწილის დაფინანსებაში.

პატივისცემითა გაა ხასია, ასოციაციის პრეზიდენტი.

„ყო სუგდიდელი“ ჩემთვის დიდი პატივიცაა და მოვალეობაც“ - მიხედი
არღია

მიხედი არღია საკუთარ თავზე, როგორც წესი, არი საუბრობს. სუგდიდის-
დამი თავის დამოკიდებულებას კი მოკლედ ასე გამოხატავს:

„ყო სუგდიდელი“ - ჩემთვის დიდი პატივიცაა და მოვალეობაც. ამ ქალაქში
გაუზარდე და სწორედ მან დაიწყო ჩემში პიროვნების ფორმირება. თავისი
ისტორიის გამო სიამოვნო სახლის წყურთელთა ტრადიციებისადმი პატივისცემითა
მომთხოვნელითა და სოგდიდის სიმკაცრითაც, მან პირველმა მგერმინა პასუხ-
ისმებელითა, სიკარულითა და მეგობრობის ძალა და მადლი, რომელიც ყველ-
გან თან დამეცება. ამიტომ სუგდიდისან სამუდამო ვაღში ვარ.

ამ ქალაქში ბევრი მოკემორე და თანამზრახველი მეკეს მარიალითა, ბევრს
არც ეკვობ. მგერამ ეკვირ ჩემი სათქმელი და სატყვარი ერთითა:

ეს არის მოქმედელი და მოუვლელი ქუჩები და კომუნიკაციები. ქალაქში,
რომელიც თავს იწინებდა სიკობტავით:

ეს არის შელახული და მტვერდადებული სიძველეები:

ეს არის მის მკვიდრთა ქალაქდან გადახვეწილი დიდი ნაწილი, რომელიც
მომბლიური ვარემოში უფრო ნაყოფიერად იღვანებდა. საამისო პირობები რომ
ქტინდა:

ეს არის ქალაქში დარჩენილთა დიდი ნაწილი, რომელიც უფრო მეტს
მაღწევდა, აწუბილი ქვეყანაში რომ ეკხოვრა:

ეს არის თეხასუთიდან ირულებითა გადაადგილებულთა ნესაყუდელი, რომელ-
იც მიხედილითა, ყველას და ყველაფერს თავისი ადგილი ქტინდა.

რეკონსტრუქციული

მეანისათვის ეს შუილება სენტრუმენტები იყოს. მაგრამ ჩვენს სინამდვილეში - ფაქტია.

ამ ქვეყანაში. ეისაც თუნდაც ჩემს ასაკამდე მოუღწევია. ეიცო. არაერთხელ უფიქრია. მშობლიურ ფუძესე ახალი სახლი აეშენებნა. მეც ერთ-ერთი მათგანი ვარ და ეიცო ახალს არაფერს ვიტყვი. მხოლოდ ეს არის მქონდა საშუალება. სათანადო გამოცდილება დამეკროეებინა.

ბელნიერი ვარ. თუ შეგვიდღეობთან ერთად ამ სახლის საძირკვლის ჩაყრის საშუალება მომიცემა.“

არაღიშვილი 29
თბილისი - 15,
ქუთაისი - 14.

არღიშვილი//არუდოვი. [საკუთარი სახელი არდე (კოლხ. ნელია. აღ. დღე. 74). არდი, მზის დეთაების სახელი ურარტუს ქვეყანაში.

„მესე ოდეისდაც ქართულად „არდი“ უნდა რქმოდა (იე. ჯავახიშვილი. ქართული ერის ისტ. I. 103). შეადარეთ: „არდადევი“ (-მზის დგომის დღე) (ილ. მაისურ. 22). არდი (ბაღიახი) შინაური ვარდკაჭაჭა (საბა. I. 61)]

რუსეთის მთაერობამ აწნაურებად ცნო და საგვარტომო წონში შეიტანა: „პრაპორშნიკი ნიკოლოზ ბესოს ძე. მეუღლე მისი. ელისაბედი.

ნიკოლიზის ძიები: ჯაბბული, თარხანი, იაგორი.

მათი დაი ორინე: ალექსი როსაბის ძე. მეუღლე მისი. ეკა.

ქალიშვილები: მაშვენა, სალომე ალექსის ძეა ექვთიმე

მეუღლე მისი ბაბუსია“.

არღიშვილები საქართველოს სხედასხეა კუთხეში ცხოვრობენ.

სოფელ წინწყაროში 1880-იან წლებში არღიშვილები არუდოები (ბერძნები) გახადეს (იხ. ი. ახუაშვილი. ქართული გეარსახელები. ტ. I. თბ. 1994).

არღიშვილებს უცხოურით საჯავახოშიც. იმერთა მეფე სოლომონ II, როგორც თავის ერთგულს ქახოსრო ერისთაეს (შარეაშიძეს) უწყალობებს საჯავახოში ოთხ კომლ აწნაურ-არღიშვილს (იხ. ო. სოსელია. ნარკვევები. გვ. 261).

არდოტელი. არდოტი ტომონიმი ყოფილა შიდა ქართლში.

არდოტელი 100
გარდაბანი - 49,
დუშეთი - 21,
თიანეთი - 14.

აქედან გეარი არდოტელი (სადაური)..

არევაშვილი//არევაძე. მამაკაცის საკუთარი

სახელი არევა

(იხ. სტატისტიკური ცნობები: XVIII ს. 209.

აღ. დღე 74). ნაწარმოებია გეარები არევაშვილი

არევაძე 1173
ხარაგოული - 331,
თბილისი - 329,
გურჯაანი - 119.

და არევაძე

არევაშვილი პანია - დეარებს მცხოვრები. ზუბიტას ემა.

გიორგი მეფემ იგი. ამითა და შეილებით. უწყალობა შერმაზან გლურჯიძეს (1688 წ. V. 16. 1448-524).

არევაძე თამაზა - 1670-1680 წ.წ. მოწმე [ბახუტა] ჯავახიშვილის მიერ

თავისი ყმების, ბერის და გაორჯისასაყის მიცემული მამულის წყალობის წიგ-
ნისა (1670) წ. სს. II. № 87).

ბახუტა ჯავახიშვილის მიერ ბერ დაეისასწავლისასაყის მიცემული მიწის
წყალობის წიგნისა (1680) წ. შდ-8485).



არევაძე ხათუნა იოსების ასული იურისტი. სბილისის საოლქო
სასამართლოს მოსამართლე. დაიბადა ამბროლაურში 1967 წლის 4
მაისს. მშობლები: ნუცა დონაძე, ოური ბუაძე. შეუღლე ოსნებ არევაძე
(1965). დაამთავრა სსუ იურადიული ფაკულტეტი (1991). იყო
საქართველოს უსენაესი სასამართლოს მოქალაქეთა საჩივრებისა და
მღლების განყოფილების უფროსი კონსულტანტი (1991 წლიდან), განყ-
ოფილების უფროსი (1999 წლიდან), სბილისის საოლქო სასამართლოს
მოსამართლეა 2000 წლიდან.



არევაძე ელგუჯა ვალერიანის ძე (1928-2002), დაიბადა
სბილისში. 1956 წელს დაამთავრა ივ. ჯავახიშვილისსახ. სბილისის
სახელმწიფო უნივერსიტეტის ისტორიის ფაკულტეტი. 1961 წელს
ყო დაასრულა მოსკოვის პროფმობრობის ინსტიტუტი. 1956 წელს
შრომითი მოღვაწეობა დაიწყო ტრესტ „ამიერკავკასტრანსშენში“.
1991 წელს აირჩიეს სატრანსპორტო მშენებელთა დამოუკიდებელი
პროფკავშირის თავმჯდომარედ. მისი უშუალო მონაწილეობით აშენდა

მარაბდა-ახალქალაქის რკინიგზის მაგისტრალი, სბილისის აერო. აეტო და
რკინიგზის ევსტლები, სბილისის ელმკაქმშენებელი, ელექტროგონშემკეთებელი,
ელექტროტექნიკური ქარხნები, მრავალი საცხოვრებელი სახლი და სხვა ობიექტი.

ელგუჯა არევაძე მონაწილეობდა საქართველოში სტიქიური მოვლენების
დროს დასარაღებელი შენობა-ნაგებობების აღდგენაში, დასარაღებულსათვის
ინდივიდუალური სახლების მშენებლობაში, აფხაზეთის ომის დროს, საბრძოლო
პირობებში, სოხუმსა და მის შემოგარენში იყო აღდგენითი სამუშაოების ურ-
ერთი ხელმძღვანელი. სამხედროებთან მჭიდრო კავშირში მონაწილეობას იღებდა
სოხუმის დაცვასა და სამხედრო დანიშნულების ნაგებობების მოწყობაში. მი-
ნისტრული აქტს აფხაზეთის ომის მონაწილის სტატუსი, იყო „ღირსების“ ორ-
დენისკავალდერი, მინისტრული აქტს საპატიო რკინიგზელის წოდება.

ელგუჯა არევაძე იყო ღირსეული გვარისშვილი. მისი წინაპრები შავშეთის
მკვიდრნი იყვნენ. მე-16 საუკუნეში გამოექცნენ გამუსულმანებას და დასახლდ-
ნენ ხარაგაულის რაიონის მალაღმთიან სოფელ სერბაისში.

არეშაშვილი//არეშიშვილი//გარსუაშვილი//შერაბიშვილი//ორბელიანი,
ქართული ისტორიოგრაფია იცნობს, როგორც პიროვნულ, ისე საგეოგრაფიო
სახელებს არეში, არიში, არეშაშვილები აზნაურიშვილები იყვნენ ქვემო ქართლის
მებატონე-მემამულეები (იხ. ქვ. ქართლის 1721 წლის აღწერა).

მატიანე ქართლისაის ურთი ცნობით, გაეზის ახლოს (კახეთში) მდებარე-



არეშიშვილი 26
თბილისი - 19,
რუსთაფი - 2.

ობდა ციხე არიში. იქვე აღნიშნულია არიშის წყალი, იქვე იყო ძველად არიშის ციხე დღევანდელ ახალსოფელთან ახლოსაა სოფელი არეში. ნიკო ბერძენიშვილი მოიხსენიებს არშას ციხეს, არიშულს, არეშის და არეშს პროფესორი ალექსანდრე ღლონტი ქსნის ხეობაში. ლარეკისთან აფიქსირებს პიროვნულ სახელს

არეში (აღლ. ღლ. ლაგოეთის ტოპონიმი". გვ. 46).

ქვემო ქართლელ ასნაურიშვილების - არეშიშვილების გეარის ფუძეა საკუთარი სახელი არეში. გეარი გეხედება ფორმით: არეშიშვილი, არეშისშვილი, არეშანთ, არეშიძე, არიშიძე, არიშიძე, საკუთრივ არეშაშვილი.

„აზნაური არეშაშვილი. ამათნი წინაპარნი ესახლენენ ეანის მხარეს. რომელნიცა შემდგომ თურქთა დაპყრობის შემდგომად მოვიდნენ ამათნი გეარნი და დაეშენენ სომხითსა შინა და მიღებულ იყენენ აზნაურად მეფეთაგან. და უმეტესსსწყალობდა მეფე ეახტანგ არეშას არეშაშვილს რომელიც გარდმოჴყა რუსეთსა შინაცა შთამომავლობანი მათნი მოსახლენი და მეფისა ირაკლისაგან მოხსენებულნი ტრაქტატსა შინა აისნაურად. ამით გეართათვისსსწყრენ სომეხთა მისტიორიენი რომელი იყენენ გეართა ორბელიანნი ხოლო იწოდებთან აწ არეშაშვილად სახელისა გამო“ (საანდასო ლექსები. . 59).

„აზნაურიშვილი არეშაშვილი. არეშაშვილი არის ძირით იმერეთიდან არეშისძე ამათი გეარი მოვიდა ეახტანგ VI-ის დროს და დაეშენა სომხითსა შინა 1803 წელს და მუნით მიიღეს არეშიშვილობა“ (იქვე. 88).

პირველ ვარიანტში არის რაციონალური მარცვლები. მეორე ვარიანტის განიარება შეუძლებელია თუნდაც იმის გამო, რომ არეშიშვილები ეახტანგ მეფეზე გაცილებით ადრე ჩანან (არეშიშვილები ცხოვრობდნენ ქვემო ქართლში. იყენენ ამ მხარეში აზნაურები. არეშიშვილები იყენენ გლეხებიც). მათი ძირითადი საცხოვრისი და საძველე ყოფილა სოფელი გარხუნო (თეთრიწყაროს რაიონი). თავდაპირველად სოფელს არეშიშვილები (არეშევა) რქმეუა. მიმდებარე ტერიტორიაზე რუსული დასახლების „ბელი კლიუჩის“ გაჩენის შემდეგ (1820-იანი წლებიდან) მას არეშოგვა უწოდეს. ამას გეამცნობს რესპუბლიკის ცენტრალურ საისტორიო არქივში დაცული საბუთები (1851. 1873. 1886 წლების კამერალური აღწერის საოჯახო სიები).

ისტორიული საბუთები გეამცნობენ:
 აშა არეშიშვილი - აზნაურიშვილი, [ბარათაშვილების] გაყროს შემდეგ იგი ერგო გუგუნა ბარათაშვილს (1523 წ. შდ-1299ფ):

ასლამაზ არეშიშვილი - ჰეაეს სახლიკაცები. ვახუშტი გარსევან თოსფათ, ელიზბარ, ასლან. სეიმონ მეფემ მას უწყალობა ხრამის ხეობაში სოფელი ვარხოენა (1583 წ. V. 25. 1448-2330); არეშიშვილითა შტოგეარი ყოფილა გარსუაშვილი. „არეშანთ გარსუაშვილი გრიგოლ - ძმა არეშანთ გარსუაშვილი შერმაზანას; არეშანთ გარსუაშვილი (ვარ. არეშისშვილი) შერმაზანა - 1619-1627 წ.წ ვარხ-

უნის მცხოვრები, აწინაურისყილი). ჰყავს ძმა გრიგოლ (1627 წ. შდ-1679):

ამზა არეშიშვილი აწინაურისყილიად ჰყავს მოხსენიებული აგრეთვე თვდო
ჟორდანას (ქრამ. III. 349).

ვახუშტი ბატონიშვილი 1721 წ. ქვემო ქართლის აღწერაში გარისეარისხუნოში
აზნაურებად ასახელებს: დუშა, გოთრგი, ბიძინა, მანჭარ, შამშა, საღმანან,
ბეჟუა, ამზა, ჩაღაბა, უთრუთა, სარქისა, დუშა (მეორე), სეხუას ძმისწულ
არეშიშვილებს.

თავად გოსტაშაბიშვილებს აზნაურად ჰყავდა 24 არეშიშვილი. 1721 წ.
აღწერის ითვლებოდა 14 მეტატონე გოსტაშაბიშვილი, მათი აზნაურები არიან
არეშიშვილები. გარის-ქარხუნას არეშიშვილის ყმა-გლეხები არიან: გულუა და
მარკოზა ხარატიშვილი, ბოგანო გოუას, ბოგანო აბუა აზნ გოთრგი არეშიშვილის
ყმა აკოფა ხუციშვილი, ბიძინა არეშიშვილის ასლანა და კენიშვილი, ბოგანო
ბერუა ი.ე. ყმა არა ბოგანო შვიდი (ვახუშტი, 91-93).

ვარახუნის გარდა არეშიშვილები ცხოვრობდნენ და ყმები ჰყავდათ სოფლებში
დურანქეში, ქნაგეჟიში, დეაღსაში (დღევ. პატარა თონკია), იფნარაში, ეკოში
ლლაშა.

რამდენიმე ცნობა არქივიდან:

1873 წ. ახლად დაარსებულ სოფელ იფნარაში იყო 7 კომლი. მამაკაცი 39.
ქალი 27. შედიოდა დაღეს-ხაინის სასოფლო სასოფლოებაში და ეკუთვნოდა
მემასკულე არეშოეს (არეშიშვილს) (ქსსა. ფ. 254. № 3. 117. 1873 წ. ფ. 78-
80); დიდი ენაგეთის სახაზიო ყმას იენე იოსების ძე ჯოანაშვილსა და მის
მკუდრეს სოფა ზურაბის ასულს ქალიშვილი ანა მოუნაყდა აზნაურმა აღუ-
ქსანდრე არეშიშვილმა და სიმონ ჯოანაშვილის ასულმა ქუთეყანმა (სცქსა. ფ.
489. აღწ. 9. თ/წ № 1. 1883 წ.); იასე იოსების ძე ჯოანაშვილს 1883 წ. დიდი
ენაგეთის წმ. გოთრგის ეკლესიაში შეყლი მოუნაყდა აზნაურმა იოსებ გროგ-
ორის ძე არეშიშვილმა (იქვე).

არეშიშვილებს (არეშოებს) 1886 წლის აღწერის მონაცემებით ეკუთვნოდათ
ვარახუნში. ეკოსა და ლაშში ვასილ გროგორის ძე არეშიშვილის ვარგისი
მაწა I კატეგორიის 1 ქვევა II კატეგორიის 28 ქვევა III კატეგორიის 70
ქვევა. სულ 99 ქვევა. შემოსავალი 2 მან. 73 კაპ.; ახალშენსა და გენაურში
შუშანა, ნიკოლოზ, იოსებ გროგორის ძეებს, იავოზ აღექსანდრე ხოსროს ძეებს
- მთლიან კატეგორიის - 200 ქვევა მესამე 400. შემოსავალი 14 მანეთი; აღუ-
ქსანდრე გროგორის ძე არეშიშვილს (არეშოეს) შესაბამისად 20 და 90 ქვევა
შემოსავალი 2 მან. და 15 კაპ.; როსტომ, აღექსანდრე და იავოზს ხოსროს
ძეებს, სამტრედიისში. ეკოსა და ვარახუნის I კატეგორიის 1 ქვევა II კატე-
გორიის 52 ქვევა. მესამე 103. შემოსავალი 3 მან. 65 კაპ.; როსტომ ხოსროს
ძე არეშოეს ნიხიკიასა და შესაყდარს ეკუთვნოდა შესაბამისად 4. 100 და
135 ქვევა. შემოსავალი 6 მან. და 44 კაპ. და ა.შ. (ფ. 254. აღწ. 3. საქ 2057.

ფურ. 146-157).

მემაჟულე არეშიშვილები ბარათაშვილების აზნაურებს შორის პირველ ადგილზე მოიხსენიებთან, ხოლო სამეფო აზნაურებს შორის კი 35-ზე.

არეშიშვილები ისოკეიანებით რუსული ფორმანტი „ოფი“-თ გააფორმეს და არეშოვებად მონათლეს.

რუსეთის მთავრობამ აზნაურებად აღიარა და საგეარციოში წიგნში შეიტანა: არეშიშვილი ალექსი მიხეილის ძე მეუღლე მისი თაყუა ვაჟიშვილები: ქალი-იბეკა, ალექსანდრე; პეტრე შვერდასძის ქროფი, მაღალა ვაჟიშვილები შვერდა, პრაპორშეიკი დავითი; ნიკოლოზ სიმონის ძე; ზაურადნი პრაპორშეიკი ისაი პაპოს ძე მეუღლე მისი ბარბარე ვაჟიშვილი ალექსანდრე ქალიშვილი ნატო მისი ძმა ივანე მეუღლე თაღალა ვაჟიშვილი დავითი ქალიშვილი მკრინე; ხოსრო როსტომის ძე მეუღლე მისი ანანა ვაჟიშვილები: როსტომი, არტემი, ალექსანდრე, ივანე; ქალიშვილები: სალომე ბარბარე ეფენია ხოსროს ძმა გიკო, მეუღლე შუშანა ვაჟიშვილები: ვარდი, ნიკოლოზი, იაკობი ქალიშვილი სოფიო; იოსებ არტემის ძე მეუღლე მისი ბარბარე ვაჟიშვილი კოლდევოს რე-ისტრატორი ივანე ქალიშვილები: ანა, სალომე; ნიკოლოზის ქროფი ელისაბე-დი ვაჟიშვილები მიხეილი, გრიგოლი; ქალიშვილები: ნატო, სოფიო, კატერინე ჰეველი ნონიას ძე მეუღლე მისი რუსუდანი ვაჟიშვილი: გიორგი, გარსევანი, ივანე, გრიგოლი ძმა მისი პეტრე მეუღლე ქალია ვაჟიშვილი დარჩია ქალიშვილი მარამი; დავით ნიკოლოზის ძე ძმა ივანე ივანეს მეუღლე ნატო ვაჟიშვილი ნიკოლოზი, ქალიშვილი სოფიო; პეტრე ბერუას ძე მეუღლე მისი ბარბარე ვაჟიშვილები: გიორგი, არტემი ქალიშვილები: ნატო, მარამი.

გარსუაშვილი არეშიშვილების შტო-გვარია. შტო: გარსევან არეშიშვილი სახლიკაცი ასლამ არეშიშვილისა, არეშიანთ გარსუაშვილი გრიგოლი - ძმა არეშიანთ გარსუაშვილ შერმაზანასი: არეშიანთ გარსუაშვილი (ვარ. არეშიანთ) შერმაზანა - 1619-1627 წ.წ. ეერხონას მცხოვრები. აზნაურიშვილი. ჰყავს ძმა გრიგოლი (1627 წ.) (პალ. I. 168).

გარსუაშვილი ამჟამად მიღებული ეპიქურების მიხედვით არ აღირიცხება.

მერაბიშვილი, ამ გვარის შესახებ ჩვენ საუბარი გვაქვს ბარათაშვილების გვართან. მერაბიშვილი რამდენიმე გვარის შტოა. აქ მხოლოდ იმის თქმით დავემკაცოვიდლებითი, რომ ოთმანა არეშიშვილის ძმა მერაბ არეშიშვილმა აწარ-მოა შტო-გვარი მერაბიშვილი. შტო: არეშიანთ მერაბისშვილი თამაზ - მთლარე. მოწმე და დამწერი ზურაბ ბარათაშვილის მიერ გურჯენ ყორღანაშვილისათვის მიცემული მიწის სასყიდობის წიგნისა (1656 წ.).

შენიშვნა: ზოგჯერ არეშიშვილები ნაწერილი არიან არებაშვილად. სომეხთა მისტორიენი წერენ. თითქოს არებაშვილ-არეშიშვილთა წინარე გვარი იყო ორბე-ლოანი (იხ. ითანე ბავრატოანი. აღწერა. გვ. 58).

სხვა ეარიანტი: არეშიშვილი არის, ძირით იმერეთად ამ არეშისმე ამათი

გეგრი მოვიდა მეფე ვახტანგ VI-ის დროს და დაეშენა სომხიასა შინა 1703
და მუნთა მთელს არეშაშვილობა (იქვე. 79).

შედრ: არეშიძეები - რაჭველები. როსტომ მეფის ძის. ლეარსაბის იმერეთში
დასქრობისას მარგლელ ათანასე ტატიშვილის ძმისწულებმა დაატყვევეს ძმები
არეშიძეები (1645 წ.) (პალ. I გვ. 170). შედრ. არეშიძე.

არეშიძე/არეშიშვილი. რუსეთის მთავრობამ აზნაურებად ცნო და საგ-
ეარტომო წიგნში შეიტანა:

-410. არეშიძე ამირხან ზაალის ძე, მეუღლე მისი სალომე. ქალიშვილები:
რახილა, ანა, მაია, ელისაბედი. ამირხანისძმა აღმასხანი, მისი მეუღლე
აღათია. ამირხანისდა ვედოკია; 411. ლევანი, მეუღლე მისი სოფიო.
ვაჟიშვილები: მიზარბეგი, გრიგოლი. ქალიშვილები: ნატო, ელენე; 412.
ქაიხოსრო გიორგის ძე, მეუღლე მისი ვარდი. ვაჟიშვილები: საჩინო,
ერასტი, ქალიშვილები: აღათია, ესმა, პელაგია; ხოსია დათუას ძე, მისი
ვაჟიშვილი გრიგოლი. ქალიშვილები: კაკტია, ირინე; 414. გოგია ზაალის
ძე, დაი მართა; 415. ფირან იესეს ძე, მეუღლე მისი მარიამი. ვაჟიშვილები:
ტარიელი, სიმონი, ილია, ქალიშვილი თებრონე, ფირანის ძმა ნიკოლოზი.
მეუღლე ქეთევანი. ვაჟიშვილები: გრიგოლი, ალექსანდრე, ქალიშვილი
პელაგია.

არეშიძე, მთის რაჭას ბუდობდა ძველსაგან გეგრი არეშიძეთა. ღების
მახლობლად. მუხამეშის ხეში დეეციხის მფლობელი იყენენ თავადნი
არეშიძენი.

მთა ეურ ჰგუობდა ფეოდალსა ბუდეს. ეგრე უბნობენ. ღებელს უხოცაეს
არეშიძენი. ეინცა ეინ არეშიძეთაგან გადარჩენილან. რაჭის ქედს აქეს
გადმოსულან. ეიეთინ არეშიძენი ღიხის ქედს აქეს გადმოსულან. ქემო
ქარსადს. სიგელ-გუჯრებში ესენი ხსენდებიან. ეისარცა აზნაურნი
არეშიშვილნი.

ბატონიშვილი იოვანეც ეგრე გემაცნობს. ეითარმედ არეშიშვილნი და
არეშაშვილნი ღიხთ-იმერეთისაგან გადმოსულნი არეშიძენი არიანო.

XV საუკუნიდან ჩანან ზემო იმერელნი არეშიძენი.

1500 წელს იმერთა მეფემ ალექსანდრემ. ძველი სიგელის მიხედეთსა.
120 ათასი ძველი კირმანული თეთრი გაუჩინა ბეჟან არეშიძეს სისხლის
ფასად.

1503 წლის საბუთში ხსენდება არეშიძე ღომი. რომელიც თაეთსის
ციხისა და თაეთსის ყმა-მამულითა. თავად ჯაფარიძეთა სამსახურში
მდგარა.

XVI საუკუნიდან ჩანან ქეთილი არეშიშვილნი - სახასო და
საბარათიანო აზნაურნი.

1583 წელს ქარსლის მეფე სეიმონ I-მა არეშიშვილთ ხრამის ხეობაში

სოფელი ვარხონა უბოძა. ერსაგულების წილ.

1646 წელს როსტომ მეფემ სეიმონ I-მა არეშიშვილებს დაუბრუნა ბარათიანთაგან წარსმეული არეშიანთ მამულები.

1652 წელს ამავე მეფემ არეშიშვილთ უბოძა ერსი ამოუარღნილი ბარათიანთაგან მამული სოფელ ექვას. ამას გარდა. აზნაურ არეშიშვილთ ქვემო ქარაღს მამული აქენდათ: ენაგეისს, დურნუკს. ეკოს. ლიპს.

არეშიძე 960

თბილისი - 471,

თერჯოლა - 116,

ქუთაისი - 111);

არეშოვი

(იგივე ქართველები 70

მცხეთა - 44,

თბილისი - 21,

ახმეტა - 2.

იფნარს. ახალშენს. გენაურს. სამღერესს. ჩხიკეასს. შავსაყდარს. ხატისთელესს...

აზნაურნი არეშიშვილნი მეფეს გიორგი XI ახლდნენ სპარსეთ-ავღანეთში და დიდად ერსაგულად და თაეგადადებით მსახურობდნენ თურმე.

ჟამისი-ჟამად სამეფო კარზე საღაროს მოღარედ და საწოლის მწიგნობრად ჩანან არეშიძე-არეშიშვილნი.

XVII საუკუნის ზემო ქარაღოს სადროშოს აღწერის დაეთარში ხსენდებიან იმერეთიდან გადმოყვანილი რაჭველი არეშიძენი.

ღმერთისა და საქართველოსათვის და ბაგრატიონთა ტახტის ძლიერებისათვის არეშიძენი გამოდიოდნენ ცალკე იმერეთის სამეფო ლაშქარში და ცალკე ქართლის სამეფო ლაშქარში. მოწინავე. შუაგულ და მემარჯვენე სადროშოებში.

ამჟამად არეშიძენი ცხოვრობენ ისევე ზემო იმერეთს. ქვემო ქარაღს და შიდა ქართლს და კიდევ ოდიშს. ოკრიბას. გარეკახეთსა და ჟერეთს.

საქარაველოში არეშიძეთა. დიდ-პატარის. ქუდოსან-მანდილოსნის საერთო რიცხვი ცხრაას სამოცს აჭარბებს.

არებაშვილი - 0.

ერსხანს ვარხონა - ვახუნას სახელი გადაარქვეს და არეშოვკა უწოდეს (იხ. ი. ახუაშვილი. ქართული გეარსახელები).

არეშიძე გურამ - დაამთავრა ასსუ-ის გეოგრაფია-გეოლოგიის ფაკულტეტი გეოლოგიის განხრით. მუშაობდა თურქმენეთში. ყარა-ყუმის უდაბნოში. პამირზე. აღმოსავლეთ ციმბირში (ბაიკალზე). სასლენარგარეთის სოფსმეტ ქვეყანაში. იყო საეკონომიკური წარმომადგენელი მონღოლეთსა და ჩრდილო ჩინეთში. დაჯილდოებულია ლაოსის შრომისა და მეგობრობის დიდი ოქროსორდენით. სტუდენტობის პერიოდში იყო კარგი სპორტსმენი. სპორტის ოსტატობის კანდიდატი სიმძიმეების აწვევაში.

მეუღლე ლამარა გამსახურდია - დაამთავრა ი. ჭავჭავაძის სახელობის პედაგოგიური ინსტიტუტი ინგლისური ენის სპეციალობით. მუშაობს გამოცემლობა „განათლებაში“ უცხო ენებისა და ლიტერატურის რედაქციის გამგედ.

შეილი მამუკა არეშიძე - დაამთავრა შ. რუსთაველის სახელობის სახელმწიფო თეატრალური ინსტიტუტის სარეჟისორო ფაკულტეტი. მუშაობდა საქართველოს ტელევიზიაში რეჟისორად. ამჟამად არის საქართველოს პარლამენტის წევრი.

რძალი მარინა საღარაძე - მსახიობი. შეილი/შეილი გიორგი არეშიძე - ლონდონის შილერის სახ. უნივერსიტეტის სტუდენტი.

არეშიძე კიმი - დაამთავრა თსუ-ის ეკონომიკის ფაკულტეტი. მუშაობდა ლისონომოპარაგებისა და გასაღების ბაზაში. მეუღლე ეთერ გოგინაშვილი (1928-1986) - დაამთავრა ილია ჭავჭავაძის სახელობის უცხო ენების ინსტიტუტი გერმანული ენის სპეციალობით. შეიღებო: ვასო, გიორგი, ანა.

ვასო არეშიძე (1956-1995) - დაამთავრა თსუ-ის იურიდიული ფაკულტეტი. მუშაობდა საქართველოს სპორტკომიტეტში იურისკონსულტანტად. რძალი ზალი ცირეკიძე - დაამთავრა თბილისის სახელმწიფო სამედიცინო ინსტიტუტის სამკურნალო ფაკულტეტი. მედიცინის მეცნიერებათა კანდიდატი.

შეილი/შეილი ირაკლი არეშიძე - სტუდენტი.

გიორგი არეშიძე - დაამთავრა საქართველოს ტექნიკური უნივერსიტეტის სამშენებლო ფაკულტეტი. მუშაობდა თბომეურნეობის უფროსად. ამჟამად მუშაობს კერძო სტრუქტურაში.

რძალი ნინო კაპანაძე - დაამთავრა თსუ-ის ეკონომიკის ფაკულტეტი. მუშაობს საგადასახადო ინსპექციაში.

შეილი/შეილი ქეთევან არეშიძე - მოსწავლე.

ანა არეშიძე - დაამთავრა პუშკინის სახელობის სახელმწიფო პედაგოგიური ინსტიტუტი ბიბლიოთეკა-მცოდნეობის განხრით. შეილი/შეილი ლევან ედიშერაშვილი.

არეშიძე მამუკა, საქართველოს პარლამენტის კავკასიის საკითხთა ექსპერტი. უურნალისტი. რეჟისორი. დაიბადა თბილისში 1957 წლის 27 ნოემბერს.



მშობლები: ლამარა გამსახურდია, გურამ არეშიძე. მეუღლე - მარინე საღარაძე (1956). შეილი - გიორგი (1978). დაამთავრა თეატრალური ინსტიტუტის სარეჟისორო ფაკულტეტი (1980). იყო ტელევიზიის ახალგაზრდული პროგრამების მთავარი რედაქციის რეჟისორი (1981-87). კონორედაქციის მთავარი რეჟისორი (1987-89). გაეროსთან და "საღამო მშეიდობისას" წამყვანი და რეჟისორი (1988-93). ინფორმაციის მთავარი რედაქციის მთავარი რედაქტორი (1993-95). საქართველოს პარლამენტის წევრი. კავკასიის ხალხებთან ურთიერთობის საკოორდინაციო ჯგუფის ხელმძღვანელი (1995-99). არის სახელმწიფო პრემიის ლაურეატი (1992). უურნალისტთა ფედერაციის წევრი (1991).

არველაშვილი, დღეისთვის გეხედება გვარი არველაძე, ოჲ აგრეთვე არველაშვილი. გვარში არ წინსარაი უნდა იყოს. გვარის ფუძე უქნებოდა ველაშვილი.

შდრ.: არველასშვილი მანდენა - მოწმე სეფიყულა საქუნისშვილის მიერ პაპია ტერტერაშვილისასთვის მიცემული მაწის ნასყიდობის წიგნისა (1683 წ. V.2. 1450-9/108).

არველაძეები 1843
თბილისი - 169
სამტრედია - 524
განი - 281

არველაძეები. არველაძეთა გვარში ფუძეა სიტყვა არვე ოგუეა რაც -ჯოგი თხაა და ცხოვარია (საბა. I. გვ. 63) ძე სუფიქსია. ფუძესა და სუფიქსს შუა შემხედური და ინფისია. როგორც ირკვევა, საქმე გვაქვს ხელობა-საქმიანობიდან მიღებულ გვარსან ქართულ ონომასტიკაში გეხედუ-

ბა გვარზეა ჯოგიაშვილი (ერა-ერაი ერსთაი სტაღინის წინაპრების საგლამაზველი გვარი ჯოგიშვილი ყოფილა. ჯოგიშვილი, ჯუგაშვილი - ჯულაშვილი). XVI საუკუნეში ეანის რაიონში სოფელ მთისძარიდან გადმოსულა სამი ძმა და ერთი და არველაძე და დასახლებულა მდ. ჭურსაეის მარცხენა ნაპირზე. სოფელ ჭაგანში. ესენი ყოფილან ივანე, ხუხუნა, ვასილი და მარამა. დასახლების დროს სოფელი რუკაზე ჯაგანარად მოიხსენიება (შდრ. ჯაგი და ნარს). არველაძეებმა მიხედეს ადგილს გაწმინდეს სამოსახლოები და წამოიპარა სოფელი ჭაგანის სახელით.

XVII-XVIII საუკუნეში სოფელმა საკუთარ კელესიანეც იზრუნა და სამი კელესია გაინდა (მათ შორის ერთი მათგანი ჭაგანის დუბისშობლის სახელს ატარებს).

არველაძეები უბატონო გლეხები იყენენ და შეძლებულ აზნაურს არ ჩამოუვარდებოდნენ.

არველაძეები დიპლომატიური და გამორჩეული გვარია. პაევი მეცნიერები, კულტურის, განათლების, მედიცინის, მმართველი ორგანოების მუშაკები. ბოლო წლებში გვარს სახელი უფრო გაუძლიერეს ფეხბურთელებმა - არველაძეებმა. დმერსმა ამრავლოს გვარი არველაძეთა.



არველაძე ოთარი მიხეილის ძე დაიბადა 1943 წლის 17 დეკემბერს ქ. თბილისში მოსამსახურის ოჯახში.

1953 წელს დაამთავრა მე-17 საშუალო სკოლა ოქროს მედალზე. იმავე წელს ღენანის სახელობის საქარაეულოს შრომის წყაელი დროშის ორდენოსან პოლიტექნიკურ ინსტიტუტში. რომელიც დაამთავრა 1959 წელს სპეციალობით არქიტექტურა მუშაობა დაიწყო ქ. ორჯულში ამავე წელს უფროს არქიტექტორად სოფლის შენობათა და ნაგებობათა

სამეცნიერო კელეფათ ინსტიტუტში.

1962 წლიდან მუშაობდა ქ. თბილისში „თბილქალაქპროექტში“ უფროს არქიტექტორად.



1996 წელს მუშაობდა სახელმწიფო საპროექტო ინსტიტუტში აბილექტროექტრში დაგეგმარების სექციონის პროექტის მთავარ სპეციალისტად.

1957 წელს გადაიჯერეს უფროსის მოადგილედ და პროექტის მთავარ არქიტექტორად.

1978 წლიდან მუშაობს საქალაქო საბჭოს აღმასკომის მთავარი არქიტექტურულ-დაგეგმარების სამმართველოს უფროსად და ქალაქის მთავარი არქიტექტორის პირველ მოადგილედ.

1996 წლიდან მუშაობდა ქ. სბილისის მთავარ არქიტექტორად.

არის 61-მდე ქალაქგეგმარებითი პროექტის ავტორი. მიღებული აქვს ჯილდოები. 1985 წელს მიანიჭეს საქართველოს სსრ დამსახურებული არქიტექტორის საპატიო წოდება.

სხვადასხვა დროს არჩეული იყო 7 მოწვევის დეპუტატად. ჰყავს მეუღლე და ორი შვილი, სამი შვილიშვილი.



არველაძე გურამ ივანეს ძე, დაიბადა სბილისში, 1934 წლის 21 აპრილს. 1954 წელს დაამთავრა სბილისის ვაჟთა პირველი საშუალო სკოლა. 1966 წელს - სასოფლო-სამეურნეო ინსტიტუტის მექანიკის ფაკულტეტი.

მუშაობდა ს/მ მექანიკისა და ელექტროფიკაციის ს/კ ინსტიტუტში სხვადასხვა თანამდებობებზე. 1969 წლიდან ს/მ სამინისტროში მეცნიერების მთავარ სამმართველოში გამომგონებლობის, რაციონალიზაციისა და საპატენტო განყოფილების მთავარ ინჟინრად. შემდეგ განყოფილების უფროსად. 1975 წელს მუშაობდა მწვანე მშენებლობისა და საბალო-საპარკო მეურნეობის სამმართველოს მთავარი მექანიკოსის განყოფილების უფროსად. 1982 წლიდან საქართველოს ს/მ სამინისტროს მეცნიერებისა და პროპაგანდის სამმართველოს მეცნიერების განყოფილების მთავარი ინჟინერია.

საქართველოს საქარომრეწვის შექმნასთან დაკავშირებით, გადაყვანის წესით დაინიშნა მექანიკისა და ელექტროფიკაციის მთავარ სამმართველოში ახალი ტექნიკის დანერგვის წამყვან სპეციალისტად. 1992 წლიდან გადაიყვანეს საქარომრეწვის მუშაობის კადრების მომზადება-გადასადებისა და კვალიფიკაციის ამაღლების რეგიონალური ცენტრის დირექტორის მოადგილედ. 1992 წ. მუშაობდა საქართველოს სოფლის მეურნეობის მეცნიერებათა აკადემიაში მეცნიერულ-ტექნიკური პროგრამის მიღწევების გამოყენების განყოფილებაში პირველი კატეგორიის სპეციალისტის თანამდებობაზე.

1997 წლამდე მუშაობდა ამავე აკადემიაში აგრარულ მეცნიერებათა ინტელექტუალური პროექციის რეალიზაციისა და საკონსულტაციო მომსახურების განყოფილების უფროსად. ხოლო 1997 წლიდან არის სამეცნიერო ტექნიკურ მიღწევათა გამოყენების განყოფილების უფროსის მოადგილე.

მამა - არველაძე ივანე ნიკოლოზის ძე მუშაობდა ფინანსთა სამინისტროში



ივანე აბილექტრო

ექსპერტად. დედა - გუგუშვილი თამარ არტემის ასული ექიმი იყო.
მეუღლე - ბერძენიშვილი გულნარა ბიძინას ასული ამჟამად ლექციებს
კითხულობს ურნალისტიკის კათედრაზე აგრარულ უნივერსიტეტში.



არველაძე ია, დაიბადა 1929 წელს. თბილისის 1-ლი საშუალო
სკოლის მედალზე დამთავრების შემდეგ დაამთავრა საქართველოს
პოლიტექნიკური ინსტიტუტის ქიმიური ტექნოლოგიის ფაკულტეტი.
შრომითი საქმიანობა დაიწყო 1953 წლიდან აბრეშუმის საწარმოო
გაეროვანებაში (ამჟამად გაეროვანება - კისარტყელა). მუშაობდა ქი-
მურ ლაბორატორიაში ინჟინრად. 1956 წლიდან სამიქროს უფროსად.
1962 წლიდან - მთავარ კოლორისტად.

მისი უშუალო ხელმძღვანელობით შეიქმნა კოლორისტული ლაბორატორია.
სადაც მუშაობდა მხატვრის მიერ ქაღალდზე შესრულებული ნახატი ფერითა
სხვადასხვა გამაში, რაც რთული და საპასუხისმგებლო სამუშაოა. მოითხოვს
ფაქტს და ნატურ გემოვნებას. მისი ხელმძღვანელობით ათვისებულა მრავალი
ახალი საღებავი. მისი ნამუშევრები მონაწილეობდა საკავშირო სამხატვრო
ტენიკურ საბჭოებზე საერთაშორისო თუ საკავშირო ბაზრობებზე მისი ნამუშევრები
ყველგან იღებდა მაღალ შეფასებას.

გარდა ძირითადი საქმიანობისა, იგი წლების განმავლობაში კითხულობდა
ლექციებს სამხატვრო აკადემიაში, ასწავლიდა ქსოვილების მხატვრული გაფორმი-
ბის ტექნოლოგიას, იყო მრავალი დიპლომის ხელმძღვანელი და რეკონსტრუქტი.
მის მიერ აღდგენილია ქსოვილების მოხატვის ძველი ქართული მეთოდები, რომ-
ლებსაც აღიარებდა სტუდენტებს.

ია არველაძე საქართველოს დამსახურებული ინჟინერია, არის მრავალი
რაციონალიზატორული წინადადების ავტორი, ქსოვილების მაღალმხატვრული
გაფორმებისათვის მიღებული აქვს ჯილდოები, მონაწილეობდა კოლორისტთა
საერთაშორისო კონგრესზე.



არველაძე სიმონ, სახალხო განათლების დეაწმოსავლი მუშაკი,
სამამულო ომის მონაწილე, რესპუბლიკური მნიშვნელობის პერსონალ-
ური პენსიონერი. დაიბადა 1905 წელს სოფელ ჭაგანგში (სამტრედი-
ის რაიონი). ბატონმა სიმონმა თბილისის უნივერსიტეტის ფილოლოგი-
ის ფაკულტეტი დაამთავრა. მასწავლებლად მუშაობდა ჯერ ბორჯომში,
შემდეგ - გაზეთ „კომუნისტის“ რედაქციაში. შემდეგ, 1953 წ.
საქართველოს სსრ განათლების სამინისტროში მომარაგებისა და

დამხმარე საწარმოთა სამმართველოს უფროსად.

1941-1945 წლებში მონაწილეობდა დიდ სამამულო ომში, იყო 414-ე ქართული
დივიზიის ოფიცერი. მან განელო რთული გზა ასუელის მეთაურიდან პოლკის
მეთაურის მოადგილემდე. იბრძოდა კავკასიის დასაცავად, ნოვოროსისკისა,
ტამანის ნახევარკუნძულზე, ანაპის 414-ე ქართულ დივიზიაში. 1948 წლამდე

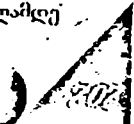

კელაე საბჭოთა არმიის რიგებში იყო. მიღებული აქონდა მსაერობის 9 ჯილდო, მათ შორის წითელი ვარსკელაის ორდენი.

ბატონი სიმონი არველაძეების დიდი ქომაგი იყო - გარეგნულად ახოვანი, ლამაზი, მაღალი სულისა და პატიოსნების გამოჩნეული პიროვნება. გარდაიცვალა 1984 წელს.



არველაძე კირილე რესპუბლიკის დამსახურებული მასწავლებელი. დაიბადა სოფელ ჭაგანში 1873 წელს. ჭაგანში სკოლა 1875 წელს გაუხსნია და მისი პირველი მასწავლებელი კირილეს მამა ივანე არველაძე ყოფილა. მამას კირილე მღვდლად უნდოდა გაეზარდა, რისთვისაც იგი ქუთაისის სასულიერო სასწავლებელში მიაბარა. სასწავლებლის წარმატებით დამთავრების შემდეგ უგამოცდოდ ჩაირიცხა თბილისის სასულიერო სემინარიაში. საიდანაც იგი გაირიცხა მოსწავლეთა 1893 წლის გაფიცვაში აქტიური მონაწილეობისათვის მხოლოდ მოგვიანებით დაბრუნდა. სტაეროპოლის სასულიერო სემინარიაში გაეგრძელებინა სწავლა. რომელიც ასევე წარმატებით დამთავრა. მაგრამ მღვდლობაზე უარი განაცხადა და სახალხო მასწავლებლის რუსული გზა აირჩია.

პედაგოგიური მოღვაწეობა ბანძის შეიქცალასიანი სასწავლებლიდან დაიწყო. სკოლა ახალგახსნილი იყო და მას მხოლოდ 3 მასწავლებელი ჰყავდა. რის გამოც სათაოულ მათგანს რამდენიმე საგნის სწავლება უხდებოდა. ამ პერიოდში კ არველაძე ეწეოდა ფართო საზოგადოებრივ საქმიანობას. ასწავლიდა გლეხებს სხვადასხვა კულტურების მოყვანის აგროწესებს, უკთახედა უურნაღ-გაუსეებს, მონაწილეობდა თეთსმკრობელობის წინააღმდეგ მებრძოლ ფარულ ორგანიზაციებში აქ მან 9 წელი იმუშავა.

უმალღესი განათლება ტარტუს უნივერსიტეტში მიიღო. სადაც დაამთავრა იურიდიული ფაკულტეტი. სწავლის პერიოდში. გარდა იურიდიული ფაკულტეტის სავალდებულო ლექციებისა, ისმენდა ლექციებს ფილოსოფიაში, ფსიქოლოგიაში და პედაგოგიკის ისტორიაში.

იურიდიული განათლების მქონე კ არველაძეს, როგორც ქართველს, მეფის ხელისუფლებამ სასამართლო ორგანოებში თანამდებობა არ მისცა და იგი ისევე დაუბრუნდა თავის საყვარელ საქმეს. 1912 წლიდან თბილისის 1-ელ გიმნაზიაში ქარაული ენის მასწავლებლად დაიწყო მუშაობა. 195 წელს ქალაქ გორის სამასწავლებლო სემინარიის დირექტორმა ტ. ა. სმირნიევმა ნიკო ლომოურის გარდაცვალების შემდეგ ქარაული ენის მასწავლებლად კ არველაძე მიიწვია. 1917 წელს ბატონი კირილე ინიშნება სემინარიის დირექტორად იმავე სმირნიევის წარდგინებით. სადაც მან შემოიკრიბა გამოჩენილი ქართველი პედაგოგები - ალ. გარსევანიშვილი, ს. რობაქიძე, თ. ჟორდანიას და სხვები. აღნიშნულ პედაგოგებსან ერთად მან გაშალა მუშაობა პედაგოგიური სასწავლებლის დასაარსებლად. ისინი წერენ ქარაულ ენაზე სკოლის საგნების მეთოდიკას. იგი

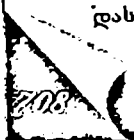

წერს წიგნს არიოპეტიკის პროგრამა პირველი წლისა. 31 კონსპექტი და მეთოდური შენიშვნები.

1921 წელს გორის სემინარია პედაგოგიურ ტექნიკუმად გადაკეთდა. ამ პერიოდში ოგი ფარსოდ ებმება სასოგადოებრივ-კულტურულ საქმიანობაში. 1927-31 წლებში გორის საქალაქო საბჭოს პრეზიდიუმის წევრია და ცვლის აღმასკომის საემბელომარეს მისი არჟოფნის დროს, საემბელომარეობს გორის სამხარეამცოდნეო სასოგადოებას. კოსხულობს მოხსენებებსა და ლექციებს და თანამშრომლობს პედაგოგიურ ჟურნალ-გაზეთებში.

1931 წლიდან ახილისში გადმოსვლის შემდეგ, ასწავლის რუსულ ენას და ლიტერატურას სხვა ტექნიკუმებში, ფარსოდ არის ჩაბული საქარსიელოს პედაგოგიკის სამეცნიერო-კელევისი ინსტიტუტის პედაგოგიკის ისტორიის სექციის მუშაობაში. ამ პერიოდში მან მოაგროვა საქარსიელოს სკოლების ისტორიის მასალები და ინსტიტუტს ჩააბარა შეიდი შრომა: „XIX საუკუნის II ნახევრის საანბანო წიგნები“. „გორის სასულიერო სასწავლებლის ისტორიის მასალები“. „საქარსიელოს სამრეელო სკოლების მასალები“. „საქარსიელოს სასულიერო სასწავლებლების მასალები 1900-1918 წლებში“ და სხვ.

მას საკუთარი ოჯახი არ ჰყავდა მაგრამ აღმსრდელია საკუთარი მისწოდებისა, მადლიერი შთამომავლობა პატიეს სცემს მის ნათელ ხსონას. ოგი 1950 წელს გარდაიცვალა. დასაფლავებულია ეაკის სასაფლაოსე.

არველაძე რევაზ, დაიბადა აელაეში 1941 წ. 28 ოქტომბერს. მშობლები: მარიამ ტალახაძე, დავით არველაძე მეუღლე მარინა ხომერიკი შვილები: დავითი (1972), გიორგი (1980).

დაამთავრა სპი-ს ენერგეტიკის ფაკულტეტი (1964). იყო საქარსიელოს მინისტრთა საბჭოს განყოფილების გამგის მოადგილე (1980-84). საქენერგეტიკის უფროსის პირველი მოადგილე მათარი ინჟინერი (1984-90). ენერგეტიკის სამეცნიერო-კელევისი ინსტიტუტის დირექტორი (1990-96). სათბობენერგეტიკის მინისტრი (1992-93). პრეზიდენტის საკორდინაციო სამსახურის უფროსი (1994-95). სათბობენერგეტიკის მინისტრის პირველი მოადგილე (1996-97). ენერგეტიკის ეროვნული აკადემიის პრეზიდენტი (1994 წლიდან).

საქართელოს პარლამენტის წევრია 1999 წლიდან. არის ენერგეტიკის მეცნიერებათა დოქტორი, 60-ზე მეტი სამეცნიერო ნაშრომის ავტორი. ენერგეტიკის საერთაშორისო აკადემიის პრეზიდიუმის წევრი. საინჟინრო აკადემიისა და მეცნიერების მრეწველობის განაყოფისა და ხელოვნების საერთაშორისო აკადემიის აკადემიკოსი.

არველაძე ლილიანა, გობელენი. დ.27.11.1972. ახილისი. მშობლები: მადული პავლიაშვილი, ვასიკო არველაძე. მეუღლე - ბაჩუკი ჭამელაშვილი (1967). სწავლობდა თისსა ხელოვნებამცოდნეობის ფაკულტეტზე (1990-95). გამოუენებში მონაწილეობს 1995 წლიდან. საქარსიელოს მხატვართა კაეშირის წევრია 1998

წლიდან. ძირითადი ნამუშევრები: გობელენები: „ქალი“ (1995), „მინდერიის ყვავი-
ილები“ (1995), „გვირილები“, (1996), „ჯეარცმა“ (1997), აკვარელები: „მოცეკ-
ვაეე სანგი“, „აიაგული“ (1998).

გამოფენები: საგანაუხუელო (1995, 1997), საშემოდგომო (1996), სეგ.



არველაძე გიორგი მიხეილის ძე დაიბადა 1902 წელს სამტრედი-
ის რაიონის სოფელ ჭაგანში. მშობლები: მიხეილ არველაძე და პასიკო
ჩოხახიძე. პატარა გიორგი მრავალშვილიან ოჯახში გაიზარდა. ოჯახში
6 შეილი იყო. ორი ძმა და 4 და. დაწყებითი განათლება სოფელში
მაილო, შემდეგ დაამთავრა სამტრედიის საშუალო კუმანიტარული
ტექნიკუმი. 1923 წელს დაასრულა ქუთაისის პედაგოგიური ინსტი-
ტუტის ისტორიის ფაკულტეტი. ინსტიტუტის დამთავრების შემდეგ

გაიარა სამხედრო-საეკლდებულო სამსახური. იყო ქარაუღლ ცხენოსან ლეგიონში.
რომელიც თბილისში იყო დისლოცირებული.

ჯარიდან დაბრუნების შემდეგ. გ. არველაძე იწყებს პედაგოგიურ საქმი-
ანობას. ორი წელი საკუთარ სოფელში იმუშავა. შემდგომ კი სოფ. ლანისის
შეიღწლიანი სკოლის სასწავლო ნაწილის გამგედ დანიშნეს. ერთი წლის
შემდეგ დირექტორად დააწინაურეს. ბ-ნმა გიორგიმ მასწავლებელ ნადია
ბენდუქიძესე იქორწინა. ორივემ ხელიხელსაკიდებულებმა ერთად სწიეს ოჯახ-
ური ჭაპანი. მათ მრავალი ღირსეული პიროვნება აღუსარდეს დედა-საქარაიელოს
მათ შორის აკადემიკოსი ბენო ბალაეაძე, ქორეოგრაფი, რესპუბლიკის დამსახ-
ურებული მასწავლებელი კონსტანტინე მანჯგალაძე, პედაგოგი (მუსიკალური
სკოლის დირექტორი) ირაკლი ბალაეაძე, მოჭიდავე ეახტანგ ბალაეაძე, ცნო-
ბილი მსახიობი, რესპუბლიკის სახალხო არტისტი ეროსი მანჯგალაძე-

ჩემს მეხსიერებაში ისინი რჩებიან. როგორც წმინდასაწმიდა ადამიანები. ისინი
არიან ჩენი ერისა და ქარაიეელი ადამიანის სინდისის განსახიერება. მე თუ
ადამიანი ვარ და მოქალაქე შექია, ამაში დიდი წვლილი მიუძღვის ბატონ
გიორგის და ქალბატონ ნადიას. ნადია მასწავლებელი იყო ნიმუშის დედის.
მასწავლებლის, აღმწრდელის, გამწვრსენელის, ჭკუის დამრიგებლის. ჩემს
ცხოვრებაში ბევრ რამეს სწორედ მათი დარიგებიდან ეიყენებ“ (კონსტანტინე
მანჯგალაძე მოწაფე).

დაოჯახების შემდეგ გიორგი არველაძემ სოფ. ლანირში ააწლიანი საშუალო
სკოლა დააარსა. რომლის პირველი დირექტორიც თავად გახლდათ.

არველაძე-ბენდუქიძის წყვილმა თითქმის 90 წლის ასაკამდე ერთგულად,
სიყვარულით, თუმც დიდი გაჭირვებითაც გასწია ცხოვრების ჭაპანი. მათ
ერთობლივ მყუდრო თანაცხოვრებას წინ ბევრი მძიმე წელი ელოდა.-

1942 წლის გიორგი სამამულო ომში გაიწვიეს.

ჩრდილოეთ კავკასიიდან დაწყებული ბრძოლა მდინარე ოდერის წარმატე-
ბული გადალახვის გაგრძელდა. ამას პოსტანის აღება მოჰყვა გიორგი არველაძის

ასეულის მესაურის საომარ ეპოქაში შედის კიევის გასაყისუფლება. ქალაქ მელიტოპოლის აღება და ტრაუმფალური სელა ბერლინიკაქნ.

დატრა. ჭრაილობების მოშუშება. კელაე საბრძოლო მოქმედებებში მონაწილეობა. ისეე ჭრაილობა. სამხედრო პოსაიტლის გულისგამტორაეი კერესა და ბოლოს - სანუკეარი გამარჯვება. ამისაყის კი უამრავი ჯილდო - მედალი. აღექსანდრე ნეველის ორდენი და უმაღლესი მათეარსარდლის 5 მადლობის ბარასა.

ამისი დამშენებული გიორგი საყის ასეულსან ერსად ფაშისტებისგან გასაყისუფლებული გერმანიის სასლერების სადარაჯოზე სასაქმის ორი წლის განმადლობაში იმყოება.

შინ დაბრუნება-

ხელახალი მშეიდობიანი ცხოვრების დაწყება სასაქმის მშობლიურ ღანრიში. გიორგი არეელაძე სკოლას აღარ დაბრუნება. იქ მის ნაკელად პარტორგანი-საციის მდინად მისი მეულდე დანიშნეს. საყად გიორგიმ სასოგადობერიეი მოღეაწეობა ორგანოში გააგრძელა. სამტრედიის უშიშროების სამსახურში პოლიტგანყოფილების უფროსის სანამდებობა დაიკავა. ამას მოჰყვა დამსახურებული პენსია და პენსიონერი გიორგი არეელაძის სოფელ ღანრიის სახადხო კონტროლის საემაჯდომარეობა. სასოგადობერიე საქმეს ის ღრმა მოხუცებულიობაძდე არ ჩამოშორება. მის მეულდეს ნაღა ბენდუქიძეს კი არასოდეს მოუტოვება პედაგოგობა. რაც ღანრიის სკოლაში მისულ ქუთაისის გიმნაზიადამსაერებულ გოგონას იქ დახედრადმა მასწადლებელმა - მექა ბალეაძემ შაადგონა. მანე დაულოცა გ.ს. რომელიც ნაღა მასწადლებლისაყის ფებედნიერი აღმონდა. გ.ს. რომელიც შრომის წისელი ღროშის ორდენის დაგეორგინდა. „საკარსელოდან წარგსაენილ მასწადლებლებს შორის ერსერთი ეყავი. ენც 1939 წელს მოსკოეში გაგეაგსაენეს მე სამტრედიის რაიონს წარმოეადგენდი. ჯილდოები კრემლში საყად კალიონინმა გადმოგეცა. რის შემდეგაც ერსი საერსო ფოტო გადაგეყლეს“. - სიმასყო ჰყებოდა ხოლმე ქალბატონი ნაღა, საუმცა იგი გაცილებიის მეტად გულაჩუყებული საყის ნამოწაფარსა მადლიერებას ხედებოდა.

-ენ იცის, რამდენი სისბო აფრქეყით ჩემი და ჩემისანების სულს! მას ვერაფერი წაშლის, რადგან იგი დაიწყო. ნაღა მასწადლებელი. საქენი მოსკოეკარულე გულის შემოგებებისა და გაბრწყინებული სეალებიის.

დედაენასა და ჩენს შორის შუქად ჩამდგარო. შესანიშნეო ოსტატო და გამორჩეული ხელოანი სასახელი ერმასა ზრდისა!

მეამყება, რომ არასოდეს გენახეს საქენი სეალები შემოქმედებისი ცეცხლის გარეშე და ასე ანსებდის იმ ჩირადღანს, რომელსაც სასოუად ეინაწილებდის ჩენ. საქენი დიდი ოსტატობისა და ადამიანობის, სხიეჩამდგარი პატარები.

მასხოეს პეესა დაგეადმეუნეს, ჩემი ამანაგებიდან ბერი მწეანე ქალღლისკობის

შემოსილი წყარო იყო. იქვე ლურჯი ქალაქის კაბაში ნაზად თავჩარგული
სონა მგერელიშვილი. ყურცქობა კურდღელი - ეროსი მანჯგაღაძე მე ვარდ-
ისუერი ქალაქის კაბით შემოსილი დილა გახლდითა.

ო. როგორი სიხარულათ ეირგებდით ტანზე სქენი მოსიყვარულე ხელით
დაწლადებულ კაბებს და რა ნაზად ევხეოდით იას - მე დაბდიოე. მე დაბდიოე
ჩემო პატარა ქალბატონო"-მეუპი.

ნეტაე იმ ტბილ დილებს, როცა თქვენ გეამსადებდით ცხოვრების დიდ
გსაზე გასასელელად!

ნეტაე იმ სქენი საიუსთ ხელით ჩენს საკლასო ოსახში დადგმულ წელი-
წადის ოთხ დროს. შინაარსითა და სილამასით საესეს, ესთეტიკურად რომ
გებეწლა და გეამაღლებდა!

ნეტაე იმ მღანარე ლოლობას, რომლის გასწეროე ჩამწერიებულ პირველკ-
ლასლებს სქენი ხაეერდოიანი ხმით გეარკვევით ჩრდილოეთის, დასავლეთის
სამხრეთისა და აღმოსავლეთის მხარეებში!

ნეტაე, იმ დლებს, როცა ყოველცისმარე აღენიშნაედიოთ ამინდს და შემდეგ
ეაჯამებდით - რამდენი მსიანი. წეიმიანი თუ ქარიანი დღე იყო ამა თუ იმ
სეეში!

მოკრძალებით ევამბორები იმ კეათლ გულს, რომელმაც ჩენ ძალიან ბეერი
სიხარულით აგეავსო. იმსაეთიეე და ახლაც ჩენსაეთის დიდი აღამიანობისა და
მასწაელებლობის ბელნიერი სასოში ბრძანდებოთ."

შიეღებო არველაძე ცისანა გიორგის ასული, დაბ. 1933 წელს. პენსიონერი:

არველაძე ნანი გიორგის ასული, დაბ. 1935 წ.- პენსიონერი:

არველაძე გიორგი გიორგის ძე, დაბ. 1937 წ.- პენსიონერი.

შიელიშიელები: ორბელიანი ნინო გურამის ასული, დაბ. 1963 წ.- მუსიკის
პელაგოგი:

ორბელიანი ზურაბ გურამის ძე, დაბ. 1964 წ.- აღლდაგის" კომპიუტერული
ტექნიკის განყოფილების უფროსი:

არველაძე ნინო გიორგის ასული, დაბ. 1968. ექიმი-სტომატოლოგი:

არველაძე ნადია (ნათია) გიორგის ასული, დაბ. 1969 წ.- ჟურნალისტი
თუსტინე ივანეს ძე არველაძე, დაიბადა 1887 წლის აგვისტოს სამტრედი-
ის რაიონის სოფ. ჭკაგანში.

გიმნაზიის დამთავრების შემდეგ სწაელა განაგრძო ტარტუს უმაღლეს
სასწაელებელში, რომელიც წარმატებით დაამთავრა და დაბრუნდა სამშობლოში.
დარწა მეუღლე - ვარო მაჭარაშიელი და ორი ეათი: რეზო და ზოთა არველაძე
ისინი ქეყნის სასიქადულო შეილები გახდნენ და ბრწყინეალედ გააგრძელეს
ძლიერი და სასაყენებელი, კაცთმოყვარეობაზე აგებული ქართული ოჯახის
ტრადიციები.



რევაზ იუსტინეს ძე არგველაძე (უფროსი), დაიბადა 1916 წლის იანვარს ქ. თბილისში. დაამთავრა თბილისის მე-18 საშუალო სკოლა, ბაჟუმის მანქანათმშენებლობის ტექნიკუმი და ბოლოს - ოდესის სასოფლო-სამეურნეო ინსტიტუტი.

მონაწილეობდა დიდ სამამულო ომში. საიდანაც მძიმედ დაჭრილი და II ჯგუფის ინვალიდი დაბრუნდა 1944 წელს. მიღებული აქვს მრავალი ჯილდო და ორდენი საბრძოლო გმარობისა და მამაცობისათვის.

მშვიდობიან პერიოდში პენსიაზე გასვლამდე მუშაობდა „სამტრესტის“ სისტემაში. მრავალი მნიშვნელოვანი ჯილდოს გარდა მინიჭებული აქვს საქართველოს დამსახურებული მედიკოსის საპატიო წოდებაც, არის ღირსების ორდენის კავალერი. ამჟამად ბატონი რეზო ცხოვრობს ქ. თბილისში მუუღლესთან - თინა დოღობერიძესთან, 2 შვილსან, 4 შვილიშვილსან და 6 შვილისშვილსან ერსად.

რევაზის ძე არგველაძე დაიბადა 1947 წლის 14 სექტემბერს ქ. თბილისში.



სპეციალობით ექიმა. არის მედიკოსის მეცნიერებათა დოქტორი. ამჟამად მუშაობს თბილისის სახელმწიფო სამედიცინო უნივერსიტეტში სამკურნალო სამმართველოს უფროსად. არის ქ. თბილისის პირველი მოწვევის საკრებულოს წევრი. დაჯილდოებულია ღირსების ორდენითა. ჰყავს მეუღლე თამარ დოღობე - სპეციალობით ექიმი. სამი ვაჟი

და 5 შვილიშვილი.



რევაზ იუსტინეს ძე არგველაძე დაიბადა 1969 წლის სექტემბერს ქ. თბილისში დაამთავრა საქართველოს პოლიტექნიკური ინსტიტუტის ქიმიური ფაკულტეტი. ფლობს ინგლისურ, რუსულ და გერმანულ ენებს.

ახალგაზრდობიდანვე ეწეოდა აქტიურ სპორტულ მოღვაწეობას. დიდი ხნის განმავლობაში წარმატებით თამაშობდა თბილისის „დინამოში“. არის საქართველოს მრავალჯონ ჩემპიონი და თასის მფლობელი ფეხბურთში.

წარმატებით გამოდიოდა საქართველოს შემადგენლობაში სხვადასხვა დროს თამაშობდა გერმანიისა და ბელგიის უმაღლესი ლიგის ტიტულოვან გუნდებში. კერძოდ: „კიოლენში“, „შეპელენში“. კარიერის დამთავრების შემდეგ აქტიურად შეუდგა სამწვრთნელო მოღვაწეობას. იყო თბილისის „დინამოს“ მთავარი მწვრთნელი და პრეზიდენტი. შემდეგ სასწავლებლად გაემგზავნა გერმანიის უმაღლეს სამწვრთნელო სკოლაში ის პირველი ეტაპი საკმაოდ წარმატებით გაიარა და მომავალ წელს (2003 წ.) უმაღლესი კატეგორიის მწვრთნელის სერტიფიკატი დაბრუნდა სამშობლოში. არის ლიცენზირებული აგენტი (შენეჯერი). ჰყავს მეუღლე - თონა თავართქილაძე, დიზაინერი და ორი ვაჟი - 9 წლის ნიკა და 5 წლის ვატო.





არველაძე არჩილ, ფეხბურთელი. დაიბადა თბილისში 1973 წ. 22 თებერვალს მშობლები: თამარ დოლიძე, იუსტინე (კოჭა) არველაძე მუკულაძე - თინათინ არველაძე (1976). შეუღლება: რევაზი (1996), სალომე (2000). დაამთავრა სასუ-ის საინჟინრო-ეკონომიკური ფაკულტეტი (1997). იყო თბილისის „დინამოს“, სურქეთის „ტრაბზონ-სპორის“, პოლანდიის „პრედას“ ფეხბურთელი. არის გერმანიის გუნდ „კოლ-ნის“ ფეხბურთელი: საქართველოს ორგზის ჩემპიონი, სასის ორგზის

მელობელი. სურქეთის სასის სუპერსასის, სურქეთის ჩემპიონატის ევრცხლისა და ბრინჯაოს მედლების მფლობელი; სურქეთის 1993-94 წლების საუკეთესო უცხოელი ფეხბურთელი. მონაწილეობდა ფილმებში: „ცხელი ზაფხულის საში დღე“, „სუკარაია“, „ძროხა“, „მარტოხელა მონადირე“.



შოთა იუსტინეს ძე არველაძე დაიბადა 1973 წლის 22 თებერვალს ქ. თბილისში. დაამთავრა თბილისის № 35-ე საფეხბურთო საშუალო სკოლა. თბილისის სახელმწიფო უნივერსიტეტი - მშენებლობის ეკონომიკისა და მარაუის საეკალობოა დიდი ფეხბურთის თამაში დაიწყო თბილისის „დინამოში“, რომლის შემადგენლობაში გახდა საქართველოს მრავალგზის ჩემპიონი და სასის მფლობელი საუკეთესო ბომბარდირი, საუკეთესო ფეხბურთელი და სხვა. თავის საფეხბურთო

კარიერას განსაკულობაში გატანილი აქვს 300-ზე მეტი გოლი. იმედს გამოუცქეამა, რომ გოლების რაოდენობა კიდევ გაიზრდება. შოთა არველაძე საქართველოს ფეხბურთელთა ნაკრების წამყვანი თავდამსხმელია.

შოთა არჩილის ტექუიციკალია. ორიენტი. შეიძლება ითქვას, რომ სურქეთის ნაკონალური გმირები არიან. რადგან თავიანთი პატროსანი და თავდადებული შრომისა დიდი წელიდლი შეიტანეს სურქეთის ფეხბურთის აყვავებასა და განვითარებაში.

შოთა არის სურქეთის ჩემპიონატების მრავალგზის პრიზიორი და თასების მფლობელი. საუკეთესო ბომბარდირი და საუკეთესო ფეხბურთელი და, რაც მთავარია, სამგალოთ პირიუნება. იგი მიუღეს სურქეთში უდიდესი სიყვარულითა და პატივისცემით სარგებლობს.

შოთა ასეთავე დიდი წარმატებით გამოდიოდა პოლანდიის ცნობილ კლუბში „აიაქსში“ მსოფლიოში აღიარებულ ვარსკელავებთან ერსად. ორჯერ გახდა პოლანდიის ჩემპიონი, ორჯერ პრიზიორი და ამდენჯერვე სასების მფლობელი.

ამჟამად იგი ბრწყინვალედ ასპარეზობს დიდი ბრიტანეთის ერთ-ერთ უდიდეს კლუბში - კრძოდ შოტლანდიის „გლანგო-რეინჯერსში“.

კიკავს მუდღე - თამუნა მელაძე და 6 წლის ვაჟი გიორგი არველაძე ფლობს ინგლისურ, რუსულ და სურქულ ენებს. კელაეც გამარჯვებით ეულოს ცხოურებისა და სპორტის რაულ გზაზე არველაძე დონდა. დაიბადა ქ ბორჯომში 1931 წლის 5 იანვარს მამა სიმონ

არველაძე დედია მარიამ ლევაია. სწავლობდა ქ. თბილისისში | ქალთა საშ. სკოლაში. სწავლა განაგრძო თბილისის უცხო ენების ინსტიტუტში. შექმნილ მუშაობდა თბილისის 134 საშუალო სკოლაში ფრანგულა ენის მასწავლებლად.

ამჟამად მუშაობს თბილისის 135 საშუალო (საუცხოურთა) სკოლაში. პეკეს ორი შეიღი გიორგი ოდიკაძე და ნინო ოდიკაძე ორი შეიღი/შეიღი. არველაძე თინათინ კეონიას ასული, დაიბადა 1917 წელს ქ. ზესტაფონში.



1040 წელს ამთავრებს ქ. თბილისის სახელმწიფო სამედიცინო ინსტიტუტის პედიატრიულ ფაკულტეტს. 1940 წლიდან 1949 წლამდე მუშაობს ქ. ზესტაფონის რაიონულ საავადმყოფოში ექიმ-პედიატრად. 1944 წელს გათხოვდა და გაღმთიედა საცხოერებლად თბილისში. 1050 წლიდან მუშაობს ქ. თბილისის რკინგზის საბაეში ბაგა-ბაღის გამგედ 1963 წლამდე 1963 წლიდან 1992 წლამდე მუშაობს სან-ეკლ-სადგურში ექიმ-ბაქტერიოლოგად. არის შრომის ეეტერანი და მინიჭებული აქეს საპატო ექიმის წოდება.



არველაძე თამარ გურამის ასული, დაიბადა 1965 წლის 15 დეკემბერს ქ. თბილისში. მამა გურამ ივანეს ძე არველაძე - ინჟინერი. დედა - გულნარა ბიძინას ასული ბერძენიშვილი - ჟურნალისტი. ძმა ზურაბ გურამის ძე არველაძე - ინჟინერი.

სამუშაო გამოცდილება: 1986 წლიდან დიქტორად. საქარაველოს ტელევიზია და რადიომაუწყებლობა. 1988 წლიდან კინო რედაქციასში - რედაქტორად. აქეებდა და მიჰყედა გადაცემები: -გალავარჩინოთ საქარული კულტურა. -კინოფესტივალის დღეურები. -ალიონი. საინფორმაციო. კინო. ლიტერატურული. მუსიკალური. სამეცნიერო გადაცემები: -მთამბე. -ქეისის საათი. -ნაშუადღევს. -კინომოსაიკა. -შემდეგ -მაცნე. ასევე კინოფესტივალები: -ოქროს არწივი. -ოქროს საწმისი. ტელეხიდეები. სამფონიური მუსიკის ფესტივალები, კონცერტები და ა.შ.

გადაღებულია რამოდენიმე საქარულ ფილმში. მათ შორის შესრულებულია აქეს მთავარი როლი მ. მინდიაშვილის ფილმში -მატარებელი ხუთ წუთში გაეა. არის საქარაველოს ჟურნალისტთა ფედერაციის წევრი.

არველაძე გულნარა ბიძინას ასული, დაიბადა ქ. თბილისში 1935 წ. 18 მაისს.



მამა ბიძინა ბერძენიშვილი ინჟინერი. დედა თამარ ბერძენიშვილი ეკონომისტი. დაამთავრა თსუ. 1966 წლიდან მუშაობს საქტელერადიოკომიტეტში მთარგმნელად. რედაქტორად 1989 წელს სამუშაოდ გადადის თავდაცვის სამინისტროში მთარგმნელად. მთარგმნილი აქეს სამხედრო ნაწილებისთვის საჭირო ლიტერატურა. მუშაობს საზღერის დაცვის სახელმწიფო დეპარტამენტში პრეს-



სამსახურში. გამოქვეყნებული აქვს საქართველოს სხედასხვა გაზეთებსა და ჟურნალებში პუბლიკაციები შეეხებოდა საქართველოს ჟურნალისტიკა ენციკლოპედიაში როგორც მრავალდაგროვანი ჟურნალისტიკა. ასწავლის ჟურნალისტიკას აგროუნივერსიტეტის ჟურნალისტიკის კათედრაზე.

არის საქართველოს ჟურნალისტიკა ფედერაციის წევრი.



არველაძე ზურაბ გურამის ძე, დაიბადა 1961 წლის 29 აგვისტოს ქ. თბილისში. დაამთავრა ქ. თბილისის პოლიტექნიკური ინსტიტუტის კავშირგაბმულობის ფაკულტეტი.

მუშაობს ქ. ბათუმის ტექნიკურ უნივერსიტეტში.

ჰყავს მეუღლე - ხათუნა მახათაძე-არველაძე და სამი შვილი: ნინო, არჩილი და გიორგი.

ხათუნა მახათაძე-არველაძე, დაიბადა 1966 წლის 11 ივნისს ქ. თბილისში. დაამთავრა ქ. თბილისის პოლიტექნიკური ინსტიტუტის ქიმიური ტექნოლოგიის ფაკულტეტი. მუშაობს საერთაშორისო ენის აკადემიაში.

ჰყავს მეუღლე და სამი შვილი - ნინო - დაიბადა 1988 წლის 3 ივნისს. არჩილი - 1992 წლის 5 ნოემბერს. გიორგი - დაიბადა 2000 წლის 22 მაისს.



არველაძე მანანა რევაზის ასული. დაიბადა ქ. თბილისში 1949 წლის 11 ნოემბერს. მამა რევაზ ოუსტინეს ძე არველაძე დამსახურებული მედიკოსი. დედა თინათინ კონიას ასული დოღაძე ექიმი-პედიატრი. შრომის ეტეტრანი.



დაამთავრა თბილისის მეორე მუსიკალური სასწავლებელი 197 წლის და უცხო ენათა ინსტიტუტის ინგლისური ენის ფაკულტეტი 1979 წელს. მუშაობდა თბილისის რკინიგზის №13 საბავშვო ბაღში ინგლისური ენის მასწავლებლად. 1979 წლიდან მუშაობს ქართული ფოლკლორის სასახლეში ქორეოგრაფიული განყოფილების კონცერტმეისტერად.

ჰყავს შვილი წერეთელი გიორგი ირაკლის ძე დაბადებული 1972 წ. შვილი-შვილი თინათინ დაბადებული 1999 წელს.

არველაძე ელგუჯა გიორგის ძე დაბადებული 1947 წლის 4 იანვარს, სამტრედიის რაიონის სოფელ ჭაგანში, მოსამსახურის ოჯახში. მამა, გიორგი სერგოს ძე არველაძე მუშაობდა სამტრედიის კეპის სხედასხვა დაწესებულებებში დიდი სამამულო ომის ინჟინერი. პენსიონერი. მიღებული ჰქონდა მთავრობის ჯილდოები, სხედასხვა ორდენები და ჯილდოები.

დედა, ნინა გიორგის ასული ვაშაკიძე პედაგოგი. მუშაობდა ჭაგანის არასრულ საშუალო სკოლაში. მათემატიკის მასწავლებლად.

1952 წელს სწავლა დაიწყო ჭაგანის შეიდიწან სკოლაში, რომლის დამთავრების შემდეგ სწავლა გააგრძელა სამტრედიის რაიონის სოფელ ღანარის საშუალო

სკოლაში, რომელიც დაამთავრა 1961 წელს. 1965 წელს ჩაირიცხა საქართველოს პოლიტექნიკურ ინსტიტუტში მექანიკა მანქანამშენებელი ფაკულტეტის სპეციალობით კვების მანქანები და აპარატები, რომელიც დაამთავრა 1974 წელს. 1964 წლიდან მუშაობდა საამშენებლო სამმართველოში. სოფლის მეურნეობის მანქანების საკონსტრუქტორო ბიუროში კონსტრუქტორად. კვების მრეწველობის საკავშირო კვლევით ინსტიტუტში, საკონსტრუქტორო განყოფილებაში კონსტრუქტორად.

ამჟამად მუშაობს სააქციო სასოგადოება „კახეთში“ სამქროს უფროსად.

2003 წლის 20 მაისს არეგლადეთა საგეარულო შიკრებამ აირჩია საეიანთო გეარის უფროსად.

არეგლადე გიორგი ელგუჯას ძე დაიბადა 1977 წლის 6 სექტემბერს, თბილისში. მოსამსახურის ოჯახში. მამა, ელგუჯა გიორგის ძე არეგლადე სპეციალობით ინჟინერი. მუშაობს სააქციო სასოგადოება „კახეთში“. დედა, ნანა ლევანის ასული კატკატიშვილი, სპეციალობით ეკონომისტი. ამჟამად – დიასახლისი.

1982 წელს სწავლა დაიწყო თბილისის 61-ე საშუალო სკოლაში, რომელიც დაამთავრა 1993 წელს. ამავე წელს ჩაირიცხა საქართველოს პოლიტექნიკურ უნივერსიტეტის ენერგეტიკის ფაკულტეტის ელექტრული აპარატების სპეციალობით რომელიც დაამთავრა 1999 წელს.

ამჟამად არის შპს „საქართველოს რკინიგზის“ თანამშრომელი.

არეგლადე ნინო ელგუჯას ასული დაიბადა 1982 წლის 25 ივნისს, ქ. თბილისში. მოსამსახურის ოჯახში.

მამა, ელგუჯა გიორგის ძე არეგლადე სპეციალობით ინჟინერი. მუშაობს სააქციო სასოგადოება „კახეთში“.

დედა, ნანა ლევანის ასული კატკატიშვილი, სპეციალობით ეკონომისტი. ამდჟამად დიასახლისი.

1988 წელს სწავლა დაიწყო თბილისის 61-ე საშუალო სკოლაში.

რომელიც დაამთავრა 1999 წელს წარჩინებით.

ამავე წელს ჩაირიცხა საქართველოს ტექნიკური უნივერსიტეტში. ჰუმანიტარულ-ტექნიკური ფაკულტეტის, მთარგმნელი-რეფერენტის სპეციალობით. ამჟამად ირიცხება მე-4 კურსზე.

არეგლადე შოთა იუსტინეს ძე (1919-1994) თსს-ის სამკურნალო ფაკულტეტის კურსდამთავრებული (1941). ამავე წელს გააწვიეს ომში. 1945 წლამდე მუშაობდა სასარსა ავტონომიური რესპუბლიკის ქ. ნურტალის ჰოსპიტლის ქირურგული განყოფილების გამგედ. 1945 წლიდან 1961 წლამდე ამავე ჰოსპიტლის მთავარი ექიმი. 1961 წელს იგი ბრუნდება თბილისში და მუშაობას იწყებს თბილისის მე-7 საავადმყოფოში ქირურგ-ანესთეზიოლოგად.

იყო თბილისის მე-8 საავადმყოფოს მთავარი ექიმის მოადგილე. მთავარი ექიმი: ნ. კოფჩიძის სახელობის რესპუბლიკური ცენტრალური კლინიკური საავად-

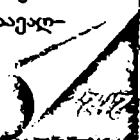

მყოფის ქარუტეული განყოფილების გამგე მათეარო ექიმის მოადგილე ქარუტეის დარგში, სადაც ბოლო დრომდე მუშაობდა.

იყო რამდენიმე მეცნიერული შრომის ავტორი. ეწეოდა სასოგადო მოღვაწეობას დაჯილდოებულ იყო მრავალი ორდენისა და მედილით.

გარდაიცვალა 1994 წელს. ასევე მეუღლე თინათინ ეზუგბაია, შვილი დავით არველაძე, რასლი მათა გივის ასული სახეაძე და სამი შვილიშვილი: შოთა, გიორგი და თინათინ არველაძეები.

არველაძეთა მცირე ნაწილი

ივანე არველაძე სოფ. ჭაგნის ღიაკვანი - სოფიო
არველაძე -

მათი შვილები: ნიკიფორე, კირილე, იუსტინე - კესარია
არველაძე-გელეიშვილი - პასკიო არველაძე-ხანდრავა -
მაშიკო არველაძე-მჭედლიძე - კირილე - უცოლშვილო
იუსტინე, ვარვარა მაჭარაშვილი - რევაზ, შოთა -
შვილიშვილები - იუსტინე (კიჭა), მანანა, დავით -
რევაზ არველაძის შვილები - რეზო, არჩილ, შოთა -
შოთა არველაძის შვილიშვილები - შოთა, გიორგი
არველაძეები - ნიკიფორე არველაძე, ნინო შოენაძე -
შვილები: შვილიშვილები - ქეთევანი - ვახტანგ, ელენე,
შოთა ყუბანეიშვილები - თამარი - სიმონ - ია, ლონდა
არველაძეები

ივანე - გურამ არველაძე - ტერენტი - ლევი, ლიანა -
ანა - ნაზი, ციციხო ნიკოლოზ - უცოლშვილო -
თინათინ - იური, თემური, ნინო - ოთარ - მერაბ, გიორ-
გი - სიმონ არველაძე - შვილები:

შვილიშვილები - ია - მალხაზ, მაკა ნიკოლაძეები -
ლონდა - გიორგი, ნინო ოდიკაძეები - ივანე არველაძის
შვილი - გურამ არველაძე, შვილიშვილები - ზურაბ,
თამარ არველაძეები.

არზიანები
1995 წლის
დასაწყისის
მონაცემებით,
ვაუჩერი მიუღია
619 სულს
სენაკი - 181,
თბილისი - 139,
ფოთი - 93.

არზიანები. პაატა ცხადიას მიაჩნია, რომ იან-სუფიქსიანი გეარის გაფრცხვლების ძირითადი რეგონი სამეგრელოა. ან და იანი სუფიქსით გაწყობილი გეარების სამშობლო სენაკია და ამ სუფიქსებით გეარების წარმოება გეარია წარმომავლობის | საუფიქსურს მიეკუთვნება. სენაკში გეაქეს სუფიქსი ან და იან-ი. აღმოსავლეთ საქარაიუკლოში სუფიქსი ეო-ი. მესხეთში - ათ-ი. აფხაზეთში - სუფიქსი ბა.

არზიანები სენი ხარბიანების განაყოფი (შტოგვარია), ისინი XVII საუკუნის ბოლოსა და XVIII საუკუნის დასაწყისში სოციალურ უთანასწორობას გაქვეყნან და სამეგრელოში, დღევანდელი სენაკის რაიონის სოფელ ლეძაძამეში გადასულან. ამჟამად ცხოვრობენ: ლეძაძამე - 18 კომლი, გურიფული - 8 კომლი, საჯიჯაო - 5 კომლი, ხობი - 3 კომლი და სხვ. იქვე გაჩენილა საარზიანო//ღეარზიანე - უბანი გურსეებისა და სკურდოს შესაკრსაფესან (ღესაჯაიფ. ლეძაძამის თემი).

ხარბიანსაგან გამოყოფილი პირველი პირსა ხუხუ არზიანი (1800-1850 წ.წ.). მას შეურსაფეს ცოლად გარიმან დადიშქელისანის ასული მარიამი სწორედ მას დაუტოვებიათ სენაკში და ლეზარდის გსია. მდინარე ტეხურას გაელით ლეძაძამეში გადასულან. იქ მათ შექენსათ ვაჟშიელი გუტა და ოგი არზიანი გამხდარა. ხუხუ ოდა-სახლებს აწინებდა და სოფელში კარგი სახელით სარგებლობდა.

არზიანი გუტა ხუხუს ძე (1820-1908 წ.წ.) ლეძაძამეში მცხოვრებ გუტას ჩხოროწყუელი გიორგი სოლუას ასული ზეხალი შეურსაფეს (1825-1910 წ.წ.) შექენსათ, 6 შვილი. 4 ვაჟი და 2 ქალი. ვაჟთუ, გეადი, კატა, კინტი, ელის-აბელი და ესმა. გუტას ტუფის ქვა სპოტო აღმოუჩენია. კეაუსის იმასე ეკლესია აუშენებია, რომლის ნანგრეეები დღემდეა შემორჩენილი.

არზიანი ვაჟთუ გუტას ძე (1852-1932 წ.წ.). 1880 წელს პირველი ცოლი ნინა გურგაია გარდაცვლია. მისგან ორი ვაჟი დარჩენია - ბუდუ და ვანო. ბუდუმ ცოლად პედაგოგი ნინა იაკობის ასული ჭანტურია მოიყენა. მას პეაედათ შვილი ზაური არზიანი, რომელიც სენაკში ცხოვრობდა. ეანი აფსიაქის გამგე იყო, მისი ცოლი ვერა ჩარკვიანი ფარმაკეეტი იყო. მათი ვაჟიშვილები - სერგო და შოთა არზიანები ექიმები იყენენ (სამამულო ომის მონაწილენი). ვაჟთუ არზიან-მა ცოლად ელენე კაკაშვილი შეირათ. ორი ბიჭი შექენსათ. ხუტა (1903-1937 წ.წ.) და დურუ (1908-1936 წ.წ.) ხუტასშვილი არის ნაზი არზიანი-გუნასი. დურუ აეადმყოფი იყო და უცოლშვილოდ გარდაიცვალა. ნაზის ორი ბიჭი პყავს.

არზიანი გეადი გუტას ძე, ცოლად პყავდა ხუხია მირცხულაფას ასული სალომე. მათ 5 შვილი გაზარდეს: კოწია, სამსონი, ნადია, ელოლია, თეოფანე. კოწია არზიანი თბილისში ამერკატეკასიის რკინიგზის სამმარაფელოში მუშაობდა.

ყოფილად პოლიონკუსი, ჟენია რიბანევი ჰყავდა. ერთი არზიანი ქიმიკოსი იყო. ასუ-
შის მუშაობდა. ეაჟი კოტიკო რუსთავეში ცხოვრობს. მუშაობდა საავიაციო
ქარხანაში ინჟინერ-მექანიკოსად და ცოლად უკრაინელი ანნა კოროშინი ჰყავს.
კონსტანტინე არზიანი მაიუმატიკოსია - დოკტენტად მუშაობს მოსკოვის ლომონოსო-
ვის სახელობის სახელმწიფო უნივერსიტეტში ქალიშვილი ჟურნალისტია. ჟაჟიას
ეაჟი დაათ არზიანი ბაბუა კოწიამ იშვილა და საჟიას გეარსე დაიწერა. დაჟოს
ჰყავს ქალიშვილი ანა - მოსწავლეა. დაათ გეარად მანჯგადაჟია.

არზიანი სამსონ (1900-1968 წ.წ.) ვეტექიმაღ მუშაობდა ტაბახმელაში. მას
ბოჟკომინატში მსაჟარი ტექნოლოგის თანამღებობ აუჟავია. მუღღლეა თინა
დოგრაშვილი ჰყავს ქალ-ეაჟი. ტატა მოსკოვშია. კოჟა კი - სბილისში. ჟოჟას
ქალიშვილი თოკო არზიანი გაახოეღა წელს იგი 17 წღღისაა. ნაღა რუსული
ქიის მასწავღღებელი იყო. ცოლად ჰყავღა აბაშელ სვეღრთან ცოზიას, შვიღღები
- შაქრო, სერგო, ვახტანგი, ყვეღა მაიღანი პროფესიით ექიმა. გოული, თინა
ჰეღაგოგები არიან. ვაღღღია მეტყევე-ინჟინერი იყო. ცოლად ჰყავღა მანტა
ცოზია. შვიღღი მათი ოზარი, ოზარის ეაჟს პეტრეს ჰყავს ეაჟი ოზიკო - მოსწავლეა.

არზიანი ნინო პეტრეს ასული, ექიმი. გაუახოეარი.

არზიანი კვადი გუტას ძე. ცოღი სტეჟანე ლაშხიას ასული ეფროსინე.
შვიღღები - პაშა, პღატონი, ჟენია. პაშა მუსიკის მასწავღღებელი იყო. პღატონი
კღარნეტზე უკრავღა. უკოღშვიღღოდ გარღაღცეაღა. ჟენია ჯახაია გაღში ვეტე-
ქიზღ მუშაობღა. შვიღღები: რუჟა, ცირა - ჰეღაგოგები. ნურონი გაღში ფინან-
სისტად მუშაობღა. ოთარი დღეს მოსკოვშია.

არზიანი ეღღსაბეღ გუტას ასული, მღღღღღის. გიოოგი ბაკურაძის ცოღი
იყო. ჰყავღათ ორი ეაჟი - პეტრე და ივანე (ბაკურაძეები). პეტრემ კიევის
სახღღღიერო აკადემია დაამსაღერა და შემღღეგ სენაკის დეღაღა მონასტრის
მღღღელი იყო. ცოლად შეარათ კიევეღი მარია კახანოეა. ივანე იურისტი იყო
და უკოღღოდ გარღაღცეაღა. მსახურობღა ქუსაისში. ქალიშვიღღი პეღანგია
ტარიელ გეაჟუაშე გაახოეღა და ნ შვიღღი ჰყავღა: თამარა, მარგო, დღღღა,
ჯღღრჯღო, იზოღღღე გეათუები. იზოღღღე სბილისში მოსამარაღღელ მსახურობ-
ღა.

არზიანი ესმა გუტას ასული. მღღღღღის დიმიტრი ბუსკაძის ცოღი იყო.
რომეღღღე მსახურობღა ფოცხოს კღღღღღაში. შვიღღები - მამია, ანდრონიკე
არისტარხი, ბაბიღღინა, დანღღღღი, პეღაგია. მამიამ პოღკოენიკისწინამღღე მიაღწია.
ანდრონიკე იურისტი იყო. არისტარხი და ბაბიღღინა - ჰეღაგოგები. პეღაგია
ჰყავს ქალ-ეაჟი ჰყავღა.

არზიანი კინტი გუტას ძე (1860-1947 წ.წ.) შმენებელი იყო. ცხოვრობღა
ღღღღაშემეში. მოიეღანა სენაკელი ქალი ვარვარა (ვასასი) სოფელ შხეფიღან.
კანწურაშვიღღების გეარისა. ჰყავღა შვიღღები: საშა, ირაკლი და ანტონი. საშა
სამსონ ფარცვანაის გაჰყეა ცოლად. რომეღღღე სენაკის მარღის რკინიგზის

სადგურის უფროსი იყო. მათი შეიქმნა ოფისი - კონსტანტინე სარხანაში მუშაობის
 ლაბორატორიის გამგედ. რუსიკო ჩხორიწეუში ექტექსია. უაფრ საჯაია ქორე-
 ოგრაფია სენაკში, ოთარი რკინგზაში მუშაობდა. ამჟამად პენსიონერია. ორაკ-
 ლის უფროსი ვაჟი ეალიკო სამამული ომში დაიფუტა. შეტანაილა „ხსოვნის
 წიგნი“. მისი ცოლი ნატაშა ქაჯაია მარტულიდან იყო. თააუჯა აბურჯანიძესე
 გაახოედა - ცოცხალია. ეენრა რიგაეების რხალი იყო. გარდაიცვალა. გოგი
 არზიანი სენაკში ცხოვრობს, შეიქმნა ბადრი მოსკოემა- ბისნესმენობს. პატარა
 დაათ სენაკის გიმნაზიაში სწაელობს. გოგის ქალიშვილი დოდო სოხეუში
 გაახოედა მამფორიასე. გოგა არზიანს ცოლად ქაეეს თალიკო გოგინაეა.

არზიანი ანტონ, დ. 1908 წ. მშენებელ-ინჟინერი. მეუღლე - თანა ჩაგანაეა.
 ქაეეს ორი ქალიშვილი. რუსუდანი გაახოეილია. მისი მეუღლეა მალხაზ
 ფირფელაშვილი. ტრამეატოლოგი. რუსუდანი და ქეთეეანი ფელოლოგები არიან.
 ქეაეეანი გაუახოეარია.

(მასალა მოგეაწოდა პედაგოგმა ქეაეეან ანტონის ასულმა არზიანმა, აბილისა
 2001 წლის 24 ივნისი).



არზიანი ანზორ. დაიბადა 1949 წელს სოფელ საჯაჯაოში. იქ
 დაამაეარა საშუალო სკოლა წარჩინებუი და გამორჩეული მოსწადელი
 იყო.

ოქროს მედალსე დამთაეერებისთანაეეე. 1957 წელს ჩაირიცხა
 აბილისის სასოფლო-სამეურნეო ინსტიტუტის აგრონომიულ ფაკულ-
 ტეტსე, რომელიც წითელ დიპლომსე დაამაეარა 1962 წელს. ოსაეე
 წელს ტრესტ „საქიას“ გადაწყეეტელები გაანაწილეს საჯაჯაოს
 ჩაის ფაბრიკაში უფრო აგრონომად. სადაც მუშაობდა სიცოცხლის უკანასკნელ
 დღემდე.

გარდაიცვალა 1986 წელს. 46 წლის ასაკში.

ანზორ არზიანი მთელ სოფელში ცნობილი სარდიონ არზიანის შეიქმნილი
 და კალისტრატე არზიანის შვილი იყო.

ანზორის მეუღლე ცილა ზუნჯუა საჯაჯაოში სიკეათი და სიყვარულით
 ცნობილი, კოლმეურნობის სახელოეანი თაემეგდომარის აეთანდილ ზუნჯუას
 ქალიშვილია.

მძიმეა ცილასთეის საეეარული მეუღლის დაკარგეა. მაგრამ ეეეკაცურად
 უძლეება ოჯახს. იგი ხეის საშუალო სკოლაში ინგლოსური ენის მასწადლე-
 ბელია.

ანზორის ქალიშვილებიც სიკეათი და მოეეასის სიყვარულით, მამას დაემს-
 გაენენ.

უფროსმა ქალიშვილმა მანანა არზიანმა დაამაეარა აბილისის ტექნიკური
 უნიეერსიტეტის ქიმიური ფაკულტეტი. მუშაობს აბილისის საქენერგოს ქიმი-
 ურ ლაბორატორიაში ინჟინერ-ქიმიკოსად.

უიკროსი ქალიშვილი ნანა - სბილისის ეკოლოგურ-ეკონომიკური ინსტიტუტის ეკონომიკური ფაკულტეტის პირველი კურსის სტუდენტია.

ბუნებამ მათი ძეგლად მამის დაკარგვა არ აქმარა, ხელიდან გამოეცალა საყვარელი ბიძა - ბადრი არზიანი, რომელიც უმამობას არ აგრობობინებდა მას.

ანსორ არსიანის სახელი უკედლეა, იგი არასოდეს დაიბინდება.

არსიანების გეარადან „ხსოვნის წიგნი“ (გამოც. 1996 წ.) შეტანილი არიან:

არზიანი ბადრი, საჯიჯაოელი ბრძენი გლეხკაცის, სარდიონ არზიანის სახელოვანი მემკვიდრე იყო ბადრი. სარდიონის ოჯახზე ღვაწილება დადიოდა სოფლად სუ ქალაქად. სამაგალითოდ ჰყავდათ იგი.



ხობის რაიონულმა გასუმა „სამეგრელო“ 1996 წლის 9 თებერვლის ნომერში მიუღი გეკრდი დაუსამო ბადრი არსიანის სიკედილით გამოწვეულ ტკივლებს.

აი, რას წერდნენ ბადრის მეგობრები ნეკროლოგში: „ხობის რაიონის აქტივს, მის სახელოვან აღმამანსა რიგებს გამოაკლდა სამაგალითო მოქალაქე და უადრესად ერუდირებულ სპეციალისტი, ინჟინერ-მშენებელი ბადრი კალისტრატეს ძე არზიანი.

ბადრი არსიანი დაიბადა 1949 წ. ქ. ხობში. 1966 წელს ოქროს მედალზე დაამაყრა ნოჯიხევის საშუალო სკოლა და იმავე წელსვე ჩაირიცხა სბილისის პოლიტექნიკური ინსტიტუტის სამშენებლო ფაკულტეტზე.

ინსტიტუტის წარმართით დამთავრების შემდეგ ბადრი არზიანი სპეციალისტის მიხედვით მუშაობას იწყებს სბილისში. შემდეგ იგი გადმოქაყეთ ფოთში და სათავეში უდგება ერთ-ერთ მსხვილ სამშენებლო ორგანიზაციას. 1985 წლიდან ბადრი არსიანი მშობლიურ რაიონშია და მუშაობს მოძრავ მექანიზირებულ კოლონა ჯინ-ის უყროსის მოადგილედ. ხოლო 1987 წლიდან სიკოცხლის ბოლო დღემდე ხელმძღვანელობდა რესპუბლიკის აგროსარეწველო კომბინატის ხობის სამშენებლო სამმარაველოს.

უახლოესმა მესობლებმა საყთანა, წეროლში ჰეენი ბადრი გულისტკივილი ასე აღნიშნეს:

„მოწმენდილ ცაზე მეხის გაეარდნას ჰგავდა შენი სიკედილი, დაუჯერებელი, სმინელი და ამასრსენი.

9 დღე და დამე გბროდა სიკედილს სიკოცხლესე უსომოდ შეეარებული.

9 დღე და დამე ფეხსე იდგა შენი საიშო, სანასესაო, სამეზობლო, ექიმები წუყათსაც არ მოგცილებიან.

მუხლმოდრეკილი და ცისკენ ხელაყრობილი უფალს შენს გადარჩენას ევედრებოდათ, მაგრამ დმერის მხოლოდ რჩეულები მიყავს ამქვეყნიდან და შენც რჩეული ვაჟკაცი ამოგარჩია. შენ სხვა ხობლი გქონდა, სხვა სული, მიუღი

თაყობ სბოქაძე

ქვეყნიერებისათვის სამყოფ სიძობს დაიტყვეს გულში. არასოდეს დაგნანებია. სხვისათვის გაგნაწილებინა გულის სიძობ. საკუთარი თავიც გაუწილებოდა. თუკი ვინმეს რამეში დასტორდებოდა. ამიტომაც უწყურადი გამოარჩეულად. მოწიწებით. სიფაქისთ.

გარეგნობაც გამოარჩეული გქონდა. წარმოსადგევი. ახოვანი. მტკიცე სულის. შეუღრეკელი და ძლიერი.

მამის თბოლს დედამ ყველაფერს გაგიკეთა. შენს პროფესიაზე უსომოდ შეყვარებული შესანიშნავი ირჟინერ-მშენებელი იყავი. განასდებუდი და სუდმიწვენი თრუდირებუდი.

რადღენ დასანანი. რომ შენი ადგილი სასოგადოებაში. რაიონული აქტიუში ასე ჩქარა დაცარიელდა.

შენ. ეაქვაცობისა და სტუმარიმოყვარობისა განაქმელ კალისტრატე არსიანის ღირსეულ მემკვიდრეს. ნიჭიერებისა და ჯიშის უშხად განასდებინენ. ხოლო შენს ერსგულებას მეგობრისადმი იაღბუსის სიწმინდეს ადარებდენ.

ბადრი. შენ ცხოვრების სახელოვანი გსა მხოლოდ ნიჭისა და მონდობითი გაიკელიე. ბეერი შენი სტუდენტობის მეგობარი მინისტრიც იყო. რაიკომის მდივანიც. -უმაღლესი ეშელონის- ბინადარაც. მაგრამ შენ არასოდეს გამოგოქმეცება ბოროტად მათთან ურთიერობა.

დიახ. ნამდვილად სამაგალითო ეაქვაცი იყო ბადრი არსიანი და გეჯერა. დიდი უფალი იქაც. სეციურ სამყაროში ღირსეულ ადგილს მოუჩენს მას.

არზიანი გიორგი კონსტანტინეს ძე, დაბადებულა 1895 წელს (ვერ ეასაბუსებთ) დაბადების სუსტ ადგილს). ხობის რაიონში.

პირველდაწყებითი სწავლა-განასდება რაიონის გიმნაზიაში მოულა. იგა იყო რაიონში სახელგანასქელი. შრომისმოყვარე სოციალისტური შრომის გმირი. მას გმირობა 1947 წელს მიენიჭა. რაიონში და ამავე დროს საქართველოშიც. დიდი პატივითი სარგებლობდა.

გიორგი არსიანს ჰყავდა შეიდი შეილი. ამასგან სამი გოგო და ოსხი ეაუიშეილი. თავიანთ დროსე შეიდიე შესაფერისად საქმიანები და ოჯახს მოკიდებულები იყენენ ისე. როგორც შეეყვრება ნამდვილ ქართველ ოჯახს).

ეაუიშეილები: აღიოშა, აპალონი, ხუტა და ჟორა. ოსიელებოდნენ გეარის გამგრძელებელ - მრავალშეილანებად. ოსხიე ეაუიშეილი (კალ-კალე) ცხოვრობდა. თავიანთ ოჯახთან ერსად.

დაეიწყოთ უფროსი შეიდი - აღიოშას ჰყავს შეუდლე - ეთერ იასონის ასული სახურა სუგდილის რაიონიდან. შეილები: რევაზი, ლიანა, ღამზირა და აღლეზი.

რევაზი ხუსი შეილის მამა: თამილა, ღელა, ბელა, ორაკლი და ეთიკო. ცხოვრობდა გეარის რაიონის ღესელოში. ღლეს ღტოლედილსა. ცხოვრობს თბილისში.



ლიანა ცხოვრობს იბიჯლისში. ჰყავს სამი შვილი. მეუღლე ოთარ ჩხაიძე. ლაშონა გერმანიის მოქალაქეა. შეიქმნა არ ჰყავს. მეუღლე - ქრუტ კრონერი. უმცროსი ვაჟი ალექსი ცხოვრობს ხობში. მამის ოჯახში. ჰყავს მეუღლე და ორი შვილი: ლევანი და ლანა. მეუღლის და პატრონობს მამის ოჯახის და პენსიონერ ღელას.

ამილონი - ადარ არის ცოცხალი. ცხოვრობდა ჩენსეა-ინგუშეაში. გროზნოში. ჰყავს ერთი ვაჟი. მეუღლე გროზნოში ლენინის რაიონის მსაჯარ მოსამართლე. მეუღლე - დიდი ვასილის ასული სამხედრო პოსპიტალში მეუღლე მკურნალად.

ამილონი გარდაცვალების შემდეგ საქარაველოში დაიკრძალა. ოჯახი კი ისევ გროზნოში ცხოვრობს.

ხუტა არსიანი ცხოვრობს ხობის რაიონში. მეუღლე არ ჰყავს. ჰყავს ოთხი შვილი: გიზერი, შურადი, ლალი და ჯუღლიტა. ყველა დაოჯახებულია და ქვეყანს შესაფერის შრომით საქმიანობას. სოფი რაიონში და ზოგიც რაიონს გარეთ. ხუტა ისევ ფუსფუსებს ოჯახში შეძლებისდაგვარად.

ჟორას ჰყავდა მეუღლე გუგული ნასარიძე სიმონეიძედან. ჟორა გარდაიცვალა 1999 წელს. ჰყავს ოთხი ვაჟიშვილი: ჯონი, გიზო, მალხაზი და გიორგი. ორი - მალხაზი და გიორგი ოჯახს მოკედებულები არიან. მაგრამ შვილები არა ჰყავს. ცხოვრობენ პაპისეულ ოჯახში. აგრძელებენ ცხოვრებას პაპისა და მამის დანატოვარ ოჯახში. შრომობენ და არ კარგავენ გმირი პაპისსახელს.

ამგვარად. გიორგი კონსტანტინეს ძე არსიანი გარდაიცვალა 1979 წელს. დაკრძალვის ხარჯები საქარაველომ გაიღო. მიაბარეს რაიონის მიწას. დიდი პატივით იქნა გაცოცხლებული რაიონის ხელმძღვანელობიდან. უკანასკნელ გზაზე გიორგის დღეს შვიდი შვილიდან მხოლოდ ორი ჰყავს ცოცხალი: ქალიშვილი გული და ვაჟი - ხუტა. ესენიც ასაკით 70 წელს არიან გადაცილებულები.

არსიანი ნიკოფორე, ოთხი ბიჭი და ერთი გოგო იზრდებოდა სარდიონ არსიანის ოჯახში. ეს ოჯახი ყოველმხრივ სამაგალითო იყო. უპირველესად ზნეობა. სიტყვის ურყეობა. შრომა და სტუმარსმოყვარეობა. აი, რა ასხეაებდა სარდიონ არსიანის ოჯახს სხვათაგან.

არსიანი ნიკოფორე (ნიკოლო) სარდიონის ძე დაიბადა 1920 წელს არასრული საშუალო განათლება მშობლიურ სოფელში მიიღო. შემდეგ

ნარსენის სუბტროპიკული ტექნიკური დაამთავრა და სწავლა განაგრძო ქუთაისის პედაგოგიურ ინსტიტუტში დაუსწრებელი განყოფილების ბიოლოგიურ ფაკულტეტზე სწავლასთან ერთად მეუღლე გაღმა საჯიჯაოს სკოლაში.

1939 წლის დეკემბერში ნიკოფორე არსიანი გაიწვიეს სამხედრო არმიის რიგებში. საღაც დიდმა სამამულო ომმა მოუსწრო და ისიც ჩაება სამკედრო-სასაცოცხლო ბრძოლაში. როგორ იბრძოდა კაპიტანი ნიკოლოზ არსიანი ფრონტზე



ამასე მისი საბრძოლო ორდენები და შედეგები შეტყობილებს 5 ორდენი, 12 შედეგი და 11 უმაღლესი მთავარი სახელის პირადი მადლობა. ამ მისი ხუთწლიან ომში მონაწილეობის საბრძოლო დამსახურების ღირდლო, არაფერს ვამბობთ იმასე, თუ ხუთჯერ ნაჭრადობევს, კრავლობაში მუშაობდეს, როგორ მიქცარებოდა ფრონტზე, რააა შური ეთა მის თვადწინ დადებულ დიხს, სვეეროანე არსა-ნის გამო.

იმხანად ფრონტზე მყოფ თას ძიებს შორის ყველასე უფროსი ბატონი სვე-ეროანე გახლდათ. სასანადლო ორგანოების ჩარევით მან გაავო ძიების აღგ-ილსამყოფელი, ენ საღ იბრძოდა, გაირკვა, რომ ჩრდილოეთი კავკასიის ფრონტზე თურმე მხარამხარ იბრძოდნენ ძიების, სვეეროანესა და ნიკოფორეს ასეულები. ძმებმა იცოდნენ ერთმანეთის შესახებ და ცდილობდნენ, როგორმე მოეხერხებინათ ურთიერთდაკავშირება. მოხდა ისე, როგორც სლავარში, ძმები, სვეეროანე და ნიკოფორე ერთ გეარდოულ შენაერთში მოხედნენ, დღეღღესე ახლოილებოდა ძიების შეხვედრა, თითქოს ასრულდა ოცნება. მაგრამ ეთ, რომ ის სამხედრო აღმოჩნდა.

მადლობსე თავშეფარებულ ფაშისტებს გამანადგურებელ ცეცხლს უშენდა სვეეროანე არსიანის ასეული, ნიკოფორემ დაასუსტა ძმის საბრძოლო კოორდი-ნატები, მაგრამ შეხვედრა ძნელი აღმოჩნდა, არც ფაშისტები ამობდნენ პოზი-ციებს, უსანასწორო ბრძოლა ჩვენების გამარჯვებით დამთავრდა, ასეულის მეთაურს ეს გამარჯვება სეცოცხლის ფასად დაუღდა ეუმბარებით დამსხვრეულ ქვემეხთან იბონა ნიკოფორემ თავისი მკერდგაგლეჯელი ძმა. - ეს რა მიქნო, ბაჭო. - არადაძმანურად დაიღრიალა მან და მკედარი ძმა მკედრი ჩაიკრა. შარბანების ქუხილში საკუთარი ხელით გაახრიდ საფლავს მობარა ჯერ კიდევ აბილი სხეული საკუთარი ძმისა, გადატეხილი ქვემეხის ღეუდა ჩარბო ნიკოფორემ ძმის საფლავში, ადგული მინიშნა და ჩურჩულით შეჰფიცა: - შენს სახელს ეფიცავ, აამაგად ეასლევეინებო მტერს შენს სეკელილს.

და მარადაც არ გაატეხია ნიკოფორე არსიანს ძმისათვის მიცემული სიტყ-ვა, ეერავ მტერსე გამარჯვება მან ბერდონში იხემა.

ომიდან გამარჯვებით დაბრუნებულს ახალგაზრდა, აბილისის სახელმწიფო უნივერსიტეტში ირიცხება და თურისტის დიპლომით, მუშაობას იწყებს შინაგან საქმეთა სამინისტროში ჯერ პოლიტგანყოფილების უფროს ინსპექტორად, შემდეგ ამავე განყოფილების უფროსის მოადგილედ, წლების მანძილსე იყო აბილისის კოროვის სახელობის რაიონის მილიციის განყოფილების, ხოლო შემდეგ კი აბილისის შინაგან საქმეთა სამმართველოს სამსახურის განყოფილების უფროსი, საიდანაც პოლიკენიკის ჩინით დამსახურებულ პენსიასე გაეიდა.

შინაგან საქმეთა ორგანოებში მისი მუშაობა არაერთხელ აღინიშნა რესპუბ-ლიკის უმაღლესი საბჭოს საპატიო სიგელით, შინაგან საქმეთა საკავშირო სამინისტრომ მას დამსახურებულს ჩეკისტის წოდება მიანიჭა და ფრადოსანი

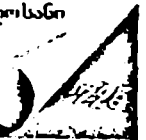

მიღოცვიდის საშინაო დააჯილდოვა.

ამ შენაშინაო ვაჟკაცს სანაქებო ოჯახიც უკონდა შექმნილი. მისი მეუღლე ქალბატონი ნათელა როგორც ექიმი და როგორც პიროვნება სამაგალითო იყო. შეუძლებიდან უფროსი ვლადიმერი ექიმია. და მედიცინის მეცნიერებათა კანდიდატი. ვახტანგი ინჟინერ-ტექნოლოგი. ნანა კი უცხო ენათა საეციალისტი. სამივეს დედ-მამის სახელისათვის შესაფერო ოჯახები აქვთ შექმნილი.

მარიალთა. ბატონ ნიკოლოზის საბოლოო ცხოვრებამ თბილისში მოუწია და სამუდამო განსასვენებელიც იქ უნდა. მაგრამ სიცოცხლის ბოლო დღემდე მას მუდმივი ურთიერთობა უკონდა მის საყვარელ სოფელთან და რაიონთან. მათთან ერთად ამოკობდა მღვწეული წარმატებები. სწორედ ამ თვისებებით უყვარდას და აფასებდნენ მას ამიტომ მისი ხსოვნა მუდამ იცოცხლებს მათ გულებში.

არზიანი ნინო, უკრწერა. დ. 19.04.1975 წ., თბილისი. მშობლები: მარინა ზოდელავა, ვახტანგ არზიანი. მეუღლე - ოთარ მესხი (1975). შვილი - დათო (1995). სწავლობდა ასსა კინოსა და ტელევიზიის მხატვრობის განყოფილებაზე (1992-98). ს. ქობულაძის სახ. გრაფიკის შემოქმედების სახელოსნოში (1998-99). პედაგოგები: დ. საყაიშვილი. თ. სამსონაძე. გ. წერეთელი. სადიპლომო ნაუშავარი მ. ჯაფარიშვილი „მეჩემე გაბო“ (ხელმოქმედებული თ. სამსონაძე). გამოფენებში მონაწილეობს 1998 წლიდან. არის საქართველოს დიზაინერთა (1999) და მხატვართა (1999) კავშირების წევრი. ძირითადი ნამუშევრები: -გაუბე ბროზა-, „მუსესუმზარები“ (1997), „მოლოდინი“ (1996), „ქალის საიდუმლო“ (1998), „სედა“ (1998), „გაცოდება“ (1999), „პიანინო“ (1999). გამოფენები: პერსონალური „ქარვასლა“ (1998). ასსა მუზეუმი (1997). ვალენსია (1999). მისი ნამუშევრები დაკრულია საქართველოსა და საფრანგეთის კერძო კოლექციებში.

არზუმელაშვილი 21
თბილისი - 11,
თეთრიწყარო - 5,
ლაგოდეხი - 1

არზუმელაშვილი//არზუმელაშვილი. ერთი და იგივე გვარია. დაკავშირებულია ესრუმთან (- ესრუმელაშვილი).
ართილაყვა ართი მგრ. ერთია, ყვა სუფიქსია. ერთ შეჯღს (დღღისერსა) უნდა მიგენიშნებდეს.

ართილაყვა 179
ოზურგეთი - 79,
თბილისი - 63,
ბათუმი - 14.

ართმელაძე//ართმელიძე. თავდაპირველად გეხედებოდა ართმელაძე ართმელაძე ართმელა//ართმელა. მეტსახელი გვარში: ართმელაძე (აღლ. დღღონტი. 24: იღლ. მაისერაძე. 22).

ართმელაძე 1237
ქობულეთი - 340,
ოზურგეთი - 134,
ჩოხატაური - 96;

ართმელაძე ისაკ - მოწმე ვახტანგ გურიელის მიერ შემოქმედის ზარზმის ხატისათვის ბოძებული შეწირულების წიგნისა (1572 წ. ახლ. ქსდ. VI. № 333).
ართმელაძე ოთანაი - მანუტაძის ნაქონი. გიორგი გურიელმა იგი უწყალო-ბა მარსაბეგ თადგირაძეს ([1664-1677 წ.წ.]

ართმელიძე 39
ასპინძა - 17,
ჩოხატაური - 17,
თბილისი - 1

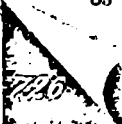

თავის თხოვნილი

P.S. ართმელაძე ცხოვრობენ ხულოს, ქობულეთისა, ლანჩხუთის რაიონებში, ბაჟუმში. მიღებულია სახელმწიფო ართმელა - ართმელიძე, იღ. მასურაძე ფუძეში გამოყოფს ართ-სა და მელა-ს. აღარებს გეარს ქორთმელიძეს და იმოწმებს მდინარის სახელს ჩხერიმელა. ართმელიძედ იწერებოდა გურიელის მოწაფე ისაკი. ცნობილია ურასქელის ფონეტიკური ვარიანტიც.

ართმელაძეები ხულოს რაიონის სოფელ ღორჯომის საკუთბუღოს სოფ. წინწკალაშილებში არიან. აქედან 1879 წელს გურამიძე ვადასელანს საცხოვრებლად, სოფ. ზოტში დაწინაურებულან მათი წარმომადგენლები რეზები და თმელ ართმელაძეები ახლად შექმნილი კოლმეურნეობის პირველი ხელმძღვანელები ყოფილან. 1978 წლიდან ასპინძისა და მესხეთის სხვა რაიონებში ჩასახლებულსა შორის ართმელაძეებიც არიან. ოსებ ბეჭირაშვილი ვიანჩიბა ბ-ნ იღსა მასურასქეს და ვარაუდობს, რომ გეარს მელაძეებიდან უნდა მომდინარეობდეს. მელაძესა გეარს აჭარაში მეტად პოპულარულია და მრავად იხილება. წერს იფ. ა. სამეგრელოში სარჩიმელაძე ხომ მელაძეა განძლო. გეუბნება, რომ შეეჯდროს გეარები: არძენაძე და ძენაძე არ აქ არიანონის მაგაერობას ეწევა. ართმელაძე (შდრ. ართ მგრ. ერთი).

ხინოს ეპისკოპოსებს შორის ართმელაძესა წარმომადგენელიც არის, რომლის წინაპრები ხულოს რაიონიდან ყოფილან. რაფათ ართმელაძე სოფ. ცხიქიანაში დაიბადა. ცხოვრების რაულია გ'სა განილო. იყო აჭარის სამხედრო კომისარი. პანსიონატ „ბაჟუმის“ დირექტორია. სათავეში ედგა ომის ექტრანსა საოლქო საბჭოს. მინიჭებული პქონდა პოლკოვნიკის წოდება, დაჯილდოებული იყო მრავალი საბრძოლო ორდენისა და მედლებით.

1996 წლის მისში ბაჟუმში გაიხსნა სიმონ, ესმა და ბადრი ართმელაძეების ნამუშევერების გამოფენა. სიმონმა თბილისის სამხატვრო აკადემია დაამთავრა და მშობლიურ სოფელში იმოქლეწა. მათი პეოსაუების ფუნჯია ასახეაში. იგი გამორჩეულია საქარაიელოში. მისი შეილებიც ესმა და ბადრი მამასაიის შრომისმოყვარეები და მამის კეალსე მაეაღნი არიან. ესმა და ბადრიმ რაიდენიმე გამოფენაში მიიღეს მონაწილეობა. ვერცხლის მედლებითა და სხვა ჯილდოებით აღინაშნა მათი ნამუშევერები (ოსებ ბეჭირაშვილი. აჭარის ისტორია გეარსახელებში. ბაჟუმი. 1996. გვ. 25-26).

ართმელაძე ბადრი, ფერწერა. დ. 1.10.1957. ხულოს რ-ნი. ოქტომბერი. მშობლები: ფერჯე აჯობა, სიმონ ართმელაძე მეუღლე - როენა ხორრეანიძე. შეილები: დარონა (1980), დათო (1982), ედიშერი (1984). სწავლობდა ბაჟუმის ნ კანდელაკის სახ. სამხატვრო სასწავლებელში (1973-75) და თბილისის სს. ორბელიანი სახ. პეინსტიტუტის ხატეა-ხასეთის ფაკულტეტსე (1985-89). პედაგოგები: თ. თურმანიძე, ა. ფელიპოვი, ე. გაგაძე. სადაპლომო ნამუშევერები: „შესვენება“ (ბაჟუმი), „ჩემი სოფელი“ (სბ.). გამოფენებში მონაწილეობს 1978 წლიდან. საქარაიელოს მხატვართა კემარის წერია 1988 წლიდან. ძირითადი

ნამუშევრები: „მთებში“ (1980), „საბურთალოს“ (1981), „საბაურაო“, „ნატურმოტი“ (1982), „სოფელი მთებში“ (1984) „1941 წელი“, „სიყვარული აჭარის პეისაჟი“, „ბეშუმში“, „სოფლის გზა“ (1985), „დილა“, „საღამო მთებში“ (1986), გამოფენები: პერსონალური: ბასუმი (1993), აჭარელი მხატვრები თბილისში (1985, 1986), ნორილსკი (1986), „სონალურა ბასუმი“ (1984), „მოსელა ფერების“, ბასუმი (1994).

ართმელადე ესმა. ფერწერა, გრაფიკა, დ. 17.03.1962 ხელოს რ-ნი, ს. ოქტომბერი. მშობლები: ფერიდე აჯიბა, სიმონ ართმელადე სწავლობდა ბასუმის ნ. კანდელაკის სახ. სამხატვრო სასწავლებელში (1978-81) და თბილისის სს. ორბელიანის სახ. პედინსტიტუტში ხატვა-ხაზვის ფაკულტეტზე (1987-90). პედაგოგები: თ. თურმანიძე, ნ. შავეჩი, გ. ფუტყარაძე სადიპლომო ნამუშევრები: „აიალბუ“ (ხელმძღვანელი შ. სამსარაძე), „მთებში“ (ხელმძღვანელი გ. ფუტყარაძე). გამოფენებში მონაწილეობს 1982 წლიდან. საქართველოს მხატვართა კავშირის წევრია 1988 წლიდან. ძირითადი ნამუშევრები: გრაფიკა - „სამსარაო“, „გაზაფხული“ (1981), „ომი დამსაგრდა“, „ჩემი მხარე“ (1985), „მთის პეისაჟი“, „წისქვილი“, „ქალის პორტრეტი“ (1986), „სამსარაო“, „საფარა“ (1987); ფერწერა - „ნატურმოტი“ (1985). გამოფენები: პერსონალური ბასუმი (1993), გამარჯების 40 წელი, ბასუმი (1985), ქალთა დღისადმი მიძღვნილი, ბასუმი (1997), მიჯლო ბრინჯაოს მედალი სახალხო მეურნეობის მდიწევათა გამოფენაზე, მოსკოვი (1983), მისი ნამუშევრები დაკვლია ბასუმის სახელმწიფო მუსეუმში. პედაგოგად მუშაობდა ბასუმის სამხატვრო სასწავლებელში (1990 წლიდან).

ართმელადე სიმონ. ფერწერა, დ. 10.05.1933, ხელოს რ-ნი, ს. ოქტომბერი. მშობლები: გულფერ აბულაძე, ნურიალი ართმელადე. მუდღლე - ფერიდე აჯიბა. შვილები: ბადრი (1957), შიბა (1960), ესმა (1962). სწავლობდა სსა-ს ფერწერის ფაკულტეტზე (1957-62). პედაგოგები: უ. ჯაფარიძე, ს. ქობულაძე. სადიპლომო ნამუშევარი „აიალბუზე“ (ხელმძღვანელი უ. ჯაფარიძე გამოფენებში მონაწილეობს 1962 წლიდან. საქართველოს მხატვართა კავშირის წევრია 1977 წლიდან. ძირითადი ნამუშევრები: „პეისაჟი“ (1958), „იალებზე“ (1962), „ზაფხულის საძოვრებზე“ (1965), „ჩემი სამშობლო“, „მწვემსები“ (1967), „პეისაჟი“ (1969), „გადაკვმა ღვინსზე“, „ბურუსი“ (1970), „შემოდგომა“ (1962-70), „შუამთობა“ (1971), „აჭარისწყალის ხეობა“ (1973), „გოდერძის უღელტეხილი“ (1977), „ავტოპორტრეტი“ (1979), „ჩანჩქერი“ (1989). გამოფენები: პერსონალური - ბასუმი (1980, 1993), ხელოს რ-ნი (1981, 1983), ცხაკია (1987), საქართველოსსახეისო ხელოვნება, მოსკოვი (1987), „მოსელა ფერების“, ბასუმი (1994). მისი ნამუშევრები დაკვლია აჭარის კულტურის ამინისტროში, ბასუმის საჯარო ბიბლიოთეკაში. აჭარის ხელოვნების მუსეუმში, დაჯილდოებულა მედილია შრომითი მამაცობისათვის და აჭარის უსენავსო საბჭოს საპატიო სიგელით.

არინდაული. გერმის ფუძე უნდა იყოს ქალის საკეთარი სახ-

არინდაული 66
ახმეტა - 58,
თბილისი - 3,
თელავი - 3.

ელი არინა (იხ. აღ. დღ. 257).

არისტატეები. ყოფილი ერისთავებია გვირავი. ბაჟუმში მცხოვრებ არისტატეათა წინაპარს უსამოყენება მოუყიდა იქაურთან. იქიდან გადაბარგდა აფხაზეთში და ერისთავი (ეროსტოკი) არისტოვად გადაიკეთა. ბაჟუმელს გზად მისაკლიოსის დაუწყველდა - ისე მოგწყობოდა საქმე. რომ გვირავში გამგროვლებული აღარ გამიგრეთოდეთო. როგორც ჩანს, არისტატეებს წყველამ უწა და დღეს გვირავში გვირავს გამგროვლებლად მხოლოდ და მხოლოდ ერასი ვაჟიშვილი აქაეთ.

არიშვილი 221
ქუთაისი - 116,
წყალტუბო - 62,
თბილისი - 18.

არიშვილი, აღრახდილი გვირავი არაშვილი.

არაშვილი გიორგი - 1656-1690 წ.წ. ტყეში მცხოვრები.

ქაეთ [სახლიკაცი] ზაქარია არაშვილი, იხ. მოწმე: დათუა ქუბაისის მიერ იორამ ნამორახისათვის მიცემული საბადურის სასყიდობის წიგნისა (1656 წ. 1450-33/363). პატა ოტინაშვილის მიერ იორამ ნამორახისათვის მიცემული საბადურის სასყიდობის წიგნისა (1690 წ. 1450-33/352).

არაშვილი ზაქარია - 1684-1690 წ.წ. ქაეთ [სახლიკაცი] გიორგი არაშვილი (1690 წ. 1450-33/352). მოწმე ზაქარია მახარობლის მიერ ხოჯა ხოჯასშვილისათვის მიცემული მიწის სასყიდობის წიგნისა (1684 წ. 1450-33/15). პატა ოტინაშვილის მიერ იორამ ნამორახისათვის მიცემული საბადურის სასყიდობის წიგნისა (1690 წ. 1450-33/352).

P.S. შდრ.: არიში ციხე-ქალაქის სახელი ყოფილა. რუსთაეთს (არიშის) ერისთავი. ერისთავერისთავედ ზის მეტურჭლეუხუცესი არიშანი (1105/15-1150/60 წ.წ.).

არიშანის მემკვიდრეა აბულასან იობისძე აერისთავერისთავე, რუსთაეთის ერისთავი 1173-1191 წ.წ.: ბ) ნაკვალი მეტურჭლეუხუცესისა 1184/85-1190 წ.: მეტურჭლეუხუცესი 1190-1191 წ.წ.

შდრ.: არიშანი ვარდანის ძე ერისთავერისთავე, სენათ ერისთავე/გურიელი მსახურთუხუცესი 1270-იანი წ. - XIII ს-ის ბოლი.

არიშანსა (არიშისთესა) გვირავში საგვარეული სახელსა არიშანი როგორც ითქვა, საგვარეული სახელსა „არიშანი“ დაკავშირებულია სამფლობელი რეის-დენციის ციხე-ქალაქის სახელწოდებასთან „არიში“ (ამრიგად, ეს საგვარეული სახელი „არიშანი“ იმავე ტიპის სახელწოდებას წარმოადგენს, როგორსაც სახელი „ბედიანი“, რომელიც მომდინარეობს სამფლობელი რეის-დენციის ციხე-ქალაქის სახელწოდებიდან - ბედი.

არმაზაშვილი 20
ახმეტა - 19,
საგარეჯო - 1.

არმაზაშვილი. არმაზ-ა როგორც საკუთარი სახელი, ისე გეოგრაფიული სახელწოდებაა. შდრ.: არმაზი მცხეთის რის ტერიტორიაზე (არმაზის გათხრები). საგვარეული საღაურობის მიხედვით შექმნილი გვირავი უნდა იყოს. არმაზიდან წასვლებმა თან წაიყეს სახელწოდება არმაზი (შდრ.: ბოგეელი, ბოგეელიშვილი, კვარელიშვილი).

622

არამგონაშვილი 38
 მცხეთა - 37,
 საგარეჯო - 1

არმეგონაშვილი. არმეგონა. შშობლისმიერი მეტსახელი. გეარში არმეგონაშვილი (მცხეთის ტოპონიმი, 1975, გვ. 57). არანია, არ პრეფიქსი უნდა იყოს. ხოლო ნან-ა. ნან-ი - ფუქი არ უარყოფასე მიგეანიშნებს. არანია 197 (ზუგდიდი - 170, თბილისი - 6, ფოთი - 4).

არობელიძე 384
 ოზურგეთი - 196,
 თბილისი - 74,
 ბათუმი - 32.

არობელიძე. სადაურობის მიხედვით ნაწარ-
 მოები გეარა არობელიძე-ი და ძე
 არონია, გეარადქვეული საკუთარი სახ-
 ელი არონია. (იხ არონია კოლხეთა 62. ახუსა

არონია 490
 ზუგდიდი - 181,
 წალენჯიხა - 153,
 თბილისი - 83.
 კომლი: ახალი
 აბასთუმანი - 6,
 მუყავა - 4

აღ. დღ. 75) მოიხსენიებინ: მუხური (ჩხოროწყუს რ-ნი). რაონი - მუყავა (წყალტუბოს რაონი). მუყავა. მიქავა. წალენ-
 ჯიხის რ-ნი (ნ ჯომბადავა 26). არონა - ყვევარის ხარის სახნ-
 კედლისა - არონა და უღლეთულის (უღლეთურის ხარისასა) -
 ოქოქა ეწოდების (საბა. I. გვ. 175).

არონია ნაზი დაიბადა წალენჯიხის რაონის სოცელ მუყავაში. აქვე დაამაგრა
 საშუალო სკოლა და ისევე წელს ჩააბარა ასუ იურიდიულ ფაკულტეტზე. იქვე
 დატოვეს სახელმწიფო საგამოცდო კომისიის საემბლომარედ. შემდგომ მუშაობას
 იწყებს ოუსტიციის სამინისტროში (1978-84 წ.წ).

1984 წელს ინიშნება მოსამართლედ. 1998 წლიდან ჯერ საქართველოს
 იმპულსების პირველ სანაშემწედ სასამართლოებთან მუშაობის საკითხებში.
 2000 წლიდან საქართველოს სახალხო დამცველის რწმუნებულია სამეგრელო-
 სემო სენაქოში. მუდამდე დემურ საჯავა - ინიერო. შვილები - მიკა - სტუ-
 დენტი და მარიაში - მოსწავლე.

არონიძე 59
 თბილისი - 32,
 ფოთი - 18,
 ოზურგეთი - 4

აროსია, ფუტეა აროსა (-აროსი). აროსია 47 (მარტვილი - 37,
 თბილისი - 6, სენაკი - 2). კომლი: თამკონი - 9, გურძემი - 3
 და სხვ.

არონიძეძე, ორსუფიქსიანი გეარსახელია. შდრ.:
 საკუთარი სახელი არონ. სუფიქსები ში და ძე
 არონ სენა & მელახი (აღ. დღ. 75) არონ ქართველ ებრაელებში
 გაერკვლებული სახელია. გეხედება სენაქოშიც.

აროშვილი, მოფერებიათ-კინობითი ფორმიდან არო-დანაა
 ნაწარმოები. იგივე არონა-ს ეტყვიან არო. შდრ.: გიორგი - გაო.

აროშვილი 159
 გურჯაანი - 72,
 თბილისი - 55,
 საგარეჯო - 25.

არსენაშვილი 431
 თელავი - 104,
 თბილისი - 78,
 გურჯაანი - 72;

გოგიდან - გოგა. გუგულიდან - გუგა და სხვ.
 აროშიძე. სავარაუდოა. არონიდან ნაწარ-
 მოები სახელია აროში. აროშიძე 507 (ოზურგეთი)
 - 302. თბილისი - 136. ბათუმი - 37).

არსენაძე 25
 საჩხერე - 25;
 არსენაძე 184
 ზესტაფონი - 56,
 ქარელი - 31,
 თბილისი - 30.

არსენაშვილი. მომდინარეობს XI საუკუ-
 ნიდან არსებულ სახელიდან არსენ. რიშელმაც თავისი ბზინ-



ვარება XIX-XX საუკუნეებშიც არ დაკარგა. რად ღირს თეოლოგიურიდან

არსენიშვილი 282
თბილისი - 113,
ლაგოდეხი - 35,
თელავი - 25.

არსენა ოძელაშვილისა და არსენა ჯორჯიაშვილის დასახელება (იხ. არსენიშვილი, არსენაიძე, არსენაძე, არსენიძე).

არსენიშვილი. გეარის ფუძეა არსენ, უძველესი სახელია. შტრ: არსენ (1123-1125 წ.წ.). ბერძ. დაეთი IV-ის მოძღვარი. მისი ბრძანებით დაუტოვა დაეთი მეფემ ანდროი მღვთისმცოდნის

მონასტერს. მას განუცხადა დაეთამ საეთის სურეული მღვთაშობის დეისაშობლის სახელობის ეკლესიის აშენების შესახებ. მისა და იოვანე მოძღვარის რჩევით, დაეთის მღვთისმცოდნის მონასტერში სეიმონწმინდის წესდება შემოუღია. დაეთის გარდაცვალების შემთხვევაში არსენს უნდა დაესრულებინა მშენებლობა ეკლესიისა. მასეე დაუტოვე დაეთამა კონსტანტინატი და პერპერა კალაპოტის გამოსაყრელად, მოსაღესად და მოსახატაედ. დაუდგამს მღვთისმცოდნის მონასტერში დაეთი მეფის მიერ შეწირული ბრილის, ბასილისა და მინის კანდილები. მის ხელს იყო ოცდაათი ლიტრა - ეერცხლის წმიდათა სასანაღებებისათვის და „სიწმიდის სამსახურისათვის.“ მისა და იოვანეს დაეთამა მიიბარა ჭურჭელი „სპარსთაგან ნატაცებო“. რომლის გაგსენაც მონასტერში ევადებოდა დემეტრეს. დაეთამა შესწირა სეიმონ საკურეელმოქმედის მონასტერს მეხრანში ხოდაბუნი იმ წესით, როგორც ამას არსენი დაადგინა (1123-1124 წ.წ.). დაეთის ანდროის თანახმად, მას კათალიკოსთან ერთად, უნდა ერთი დამიტრასთისა, თუ როგორ დაერეგებინა დაეთი მეფის მიერ „ნაშენი“ - უმკვიდრო და უმამულო“ მიწები (1125 წ.).

არსენი - კალმახელაა მწირველი (1200 წ. ახლო. შტ-4 ა). არსენ - [1241]-[1250] წ.წ. ჭკონდიდე-მწიგნობაროუხუცესი. გასრდილი რუსუდან მეფისა ([1241/1242 წ.წ.] 1448-5003). ქართლის კათალიკოსი მწიგნობაროუხუცეს-კურეული. შემდგომში შიომღვიმის მონასტრის მწირი ([1247-1250 წ.წ.] შტ-1 დ).

არსენ IV - [1241]-[1250] წ.წ. ქართლის კათალიკოსი. დაამტკიცა: მიქაელ კათალიკოსის მიერ 1241 წ. ახლო ხანებში ეამე გუარამისძისათვის ბოძებული სოფლების წყალობის დაწერილი ([1242-1244 წ.წ.] 1448-9253). საეკლესიო კრების დადგენილება შიომღვიმის მონასტრის შეუქალობის შესახებ ([1244-1248 წ.წ.]). არსენ - [1247]-[1260] წ.წ. მანგლელი ეპისკოპოსი//მთავარეპისკოპოსი. დაამტკიცა: გრიგოლ სურამელის მიერ შიომღვიმის მონასტრისთვის მიცემული შეწირულების დაწერილი ([1247-1250 წ.წ.] შტ-1 დ).

არსენ - დამწერი ელიოზ კათალიკოსის მიერ სეგტიცხოელისათვის მიცემული მამულების შეწირულების წიგნისა ([1399-1419 წ.წ.] ქრ. II. 206). არსენ - 1690-იანი წლები, ნინოწმინდელი. ქართლის კათალიკოს იოვანე დიასამიძისთან. ალავერდელთან და სხვა მთროპოლიტ-ეპისკოპოსებთან ერთად დაეთი გარეჯის წინამძღვრად დაადგინა ონოფრე მაჭუტაძე და განუწესა წინამძღვრობის რიგი (1690 წ. III.12. შტ-349). გარეჯელებმა, გორგისწმინდელებმა, სულელებმა



და ბერძენებზე უფრო მეტად მისი მისცევს პარობის წიგნი. რომლის თანახმადაც, თუ ახალი მკვლევარი მოკვლევოდა, ნინოწმინდის საყდრის საყდრის ხარი და დრამა უნდა გადაეხადათ. მათივე თხოვნის საფუძველზე ნინოწმინდელს ამოუკვეთია ეს გადასახადი.



არსენიშვილი ალი ილიას ძე (დაიბადა სოფ. დაბაძველში, ახლანდელი ტყიბული, 1892 წ. - 14. XI. 1939 წ., თბილისი).

ქართული კრიტიკოსი და მთარგმნელი. დაამთავრა მოსკოვის უნივერსიტეტის იურადიული ფაკულტეტი.

1913 წლიდან ქართულ და რუსულ პრესაში აქვეყნებდა ლიტერატურულ წერილებს

1918 წლიდან მიემხრო „კოსთერუანწლებს“.

მისი წერილები გამოიჩინა ერთდროულად და ფაქტად გემოვნების, განხილულია ქართული, რუსი და უცხოელი მწერლების შემოქმედება, ესაუბრეს საკითხები მისევე გეოგრაფიის, ს. დრამის, პ. მერამეს და სხვათა ნაწარმოებების თარგმანები.

ა. არსენიშვილის მსყიდრო ურთიერთობა პიონდა ა. ბლოკთან (არქივში ინახება წერილები).

მოსკოვის უნივერსიტეტის დამთავრებისას დაჯილდოვდა ოქროს დიპლომით და „ქველზე ნაკითხი“ სტუდენტისათვის.

დიდი მეგობრობა პიონდა გალაკტიონთან, ვალერიან გაფრინდაშვილთან, ტაყაიან ტახიქსიან, პოლო იაშვილთან, კოლაუ ნადირაძესთან (მათ არაერთი ლექსი უძღვნეს ალის).

არსენიშვილი დავით ილიას ძე (12.12.1905 წ. ტყიბული - 16.11.

1963 წ. თბილისი). თეატრალური რეჟისორი, თეატრის ისტორიკოსი.

ხელოვნებაში კონდენსირებული ყოფილ სსრკ-ში სამუშეო და საგამოფენო საქმის ერთ-ერთი პირველი თეორეტიკოსი და პრაქტიკოსი.

1923 წელს დაამთავრა დრამატული სტუდია მოსკოვში.

1924 წელს მუშაობდა პროლეტკულტის თბილისის თეატრში.

ხოლო 1925-27 წლებში თბილისის „რევოლუციური თეატრ-სტუდიაში“ რეჟისორად

და ერთდროულად კითხულობდა ლექციებს ქართული თეატრის ისტორიაში.

1927 წელს დააარსა სათეატრო მუშეუმი თბილისში. მუშეუმის დირექტორი

ყოფილ დაარსებდან 1935 წ. 1 მარტამდე.

1928-29 წლებში შეაგროვა მასალა ა. გრიბოედოვისადმი მიძღვნილი გამოფენისათვის და სათავე დაუდო ლიტერატურული მუშეუმს მთავრად

1936-38 წლებში სწავლობდა სამხატვრო თეატრის სტუდიაში კ. სტანისლავსკის ხელმძღვანელობით და მიიღო რეჟისორის განათლება.

სხვადასხვა ქალაქებში იწვევდნენ სათეატრო ნაგებობათა პროექტების კონსულტანტად (1933 წელს მოსკოვში გამოვიდა რევოლუციური თეატრების საერთაშორისო ოლიმპიადაზე



მოხსენებით: „ახალი სივრცის არქიტექტურა“. 1942–49 წლებში მუშაობდა სბილისის საქალაქო საბჭოში კულტურის ძეგლთა დაცვის სექტორის უფროსად (ანჩისხატის ეკლესია მან გადაარჩინა დანგრევას). ომის წლებში უშუალოდ ხელმძღვანელობდა სბილისის ისტორიული ძეგლების შენობების საპაეო თაედანსმისგან დასაცავად! დ. არსენიშვილმა შეაგროვა მასალა სბილისში სამხატვრო სალონის შესაქმნელად (გაიხსნა 1944 წ.).

იყო მოსკოვის ანდრია რუბლოვის სახელობის ძეგლი რუსული ხელოვნების მუზეუმის (ახლანდელი ანდრია რუბლოვის) სახელობის ძეგლი რუსული კულტურის ცენტრალური მუზეუმი შექმნილი და პირველი დირექტორი 1949–59 წ.წ. ამჟამად 2001 წელს მუზეუმის კვლელსე გაეყარა მემორიალური დაფა (ს. წერეთლის ნამუშეაო).

1927–58 წ.წ არსენიშვილმა მოაწყო სამხატვრო და თემატური გამოყენები (სბილისი, ბაქო, ერევანი, მოსკოვი, ლენინგრადი). განსაკუთრებით აღსანიშნავია „თა ჭაეჭაეაე“ (1936 წ., მოსკოვი, ლენინის სახ. ბიბლიოთეკა). „შოთა რუსთაელო“ (საიუბილეო გამოფენა, 1937 წ., მოსკოვი).

მან შეარჩია და მოამზადა მასალა პარიზის, ლონდონის, ბერლინის, მუნ-ჰენის კოლნის, რომის, ნიუ-იორკის გამოფენებზე გასაგსენად.

წერდა სამეცნიერო სტატიებს ქარაულ, რუსულ, გერმანულ და ფრანგულ ენებზე.

1955 წ. თაეისი ინიციატიეით ქ. ასტრახანში ჩაატარა დასევერეთი არქეოლოგიური სამუშაოები და მთაკელია ქარაეული მეფეების ეახტანგ VI და თეიმურაზ II-ის საფლავებს.



არსენიშვილი გიორგი, საქართეელოს სახელმწიფო მინისტრი. დაიბადა სიღნაღში 1941 წ. 9 სოემბერს. მშობლები: ნინო ზეგაშვილი, ლონგინოზ არსენიშვილი მეუღლე - ელენე სტურუა (1942). შეალები: ნინო (1968), ივანე (1972). დაამთაერა თსუ-ის მექანიკა-მთაემატიკის ფაკულტეტი (1966), ასპირანტურა (1971). იყო თსუ-ის დოცენტი (1971–74), მექანიკა-მთაემატიკის ფაკულტეტის დეკანის მოადგილე (1974–77), კობერნეტიკისა და გამოყენებითი მთაემატიკის ფაკულტეტის დეკანი (1977–82), კათედრის გამგე (1981–98), საქართეელოს პრეზიდენტის სახელმწიფო რწმუნებული კახეთის მხარეში (1955–2000). დაიცევა სადოქტორო დისერტაცია თემაზე: „ტელესაკომუნიკაციო სისტემები გამოდახებათა ცეალებადი ინტენსიეობების“ (1993). არის 53 სამეცნიერო ნაშრომის აეტორი აღბათობის თეორიაში, შემთხეეეით პროცესთა თეორიაში, ტელეგრაფიკის თეორიაში, აგრეთეეე საბუნებისმეტეეეელო დარგებში მთაემატიკური მეთოდების გამოყენების შესახებ. კთახულობდა ლექციათა კურსს აღბათობის თეორიასა და მთემატიკურ სტატისტიკაში. არის სერააშორისო ტელესაკომუნიკაციო აკადემიის ნამდელი წეერი.



არსენიშვილი დაეით (დადა), ქანდაკება. მონუმენტურ-დეკორატიული ხელოვნება. დ. 8.03.1955 თბილისი. მშობლები: ეკატერინე ბაღდავაძე კონსტანტინე არსენიშვილი სწავლობდა თსსა-ს ქანდაკების განყოფილებაზე (1973-79). პედაგოგები: ს. კაკაბაძე, ვ. თოფურაძე, დ. ლენიაშვილი. სადიპლომო ნამუშევარი - "ქარა" (ხელმძღვანელი თ. ჩხიკეიშვილი). გამოფენებში მონაწილეობს 1979 წლიდან. თქო საქართველოს მხატვართა კავშირის ახალგაზრდა მხატვართა გაერთიანების წევრი (1985-88). ძირითადი ნამუშევრები: შამოტში შესრულებული ქანდაკებები "აქეზები" (1984), "ქაღალმწერსა" (1985), "წმ. ნინო" (1993), გააფორმა სასტუმროს ინტერიერი და რესტორანი ფასანაურში (კ. არსენიშვილიან ერსად, 1979). ბიჭვანიის შემოქმედებითი სახლის ინტერიერი, ბარი, მცირე ფორმები (ვ. ჯაფარიძესთან ვ. ჯუნტთან ერსად, 1973). სასტუმრო და რესტორანი სიღნაღში (ნ. შარაშიძესთან, კ. არსენიშვილიან ერსად, 1980). პანო "მშვიდობა" აეროპოლის ბიბლიოთეკის ფასადისასივის (1982), კაფე "თბილისი" (1984), კაფე-სახაჭაპურე და აქეზის მალაზია მუხიანში (1984). მუშაობდა ზ. წერეთლის ჯგუფში თბილისში აეროპორტის გზის, დიღმის, ბროკორტის (აშშ) ობელისკებზე (1979-84). იყო თსსა-ს ქანდაკების კათედრის (1984-89) და თსუ-ის ქანდაკების განყოფილების პედაგოგი (1981-84).

არსენიშვილი ირინა, დასაგლეა ეეროპის ხელოვნება, თანამედროვე ხელოვნება. დ. 28.04.1943. თბილისი. მშობლები: ნინო გელოვანი, ვლადიმერ არსენიშვილი. მეუღლე - გიორგი მამასახლისოვი (1941). სწავლობდა თბილისის სახელმწიფო კონსერვატორიაში (1961-66). სსრკ სამხატვრო აკადემიის სამეცნიერო კელევითი ინსტიტუტის ასპირანტურაში. საქართველოს მხატვართა კავშირის წევრია 1983 წლიდან. ძირითადი ნამუშევრები: საქანდიდატო დისერტაცია "XV საუკუნის ექნკვილი ფერმწერის კ. კრეველის შემოქმედება" (1977), "ეკატროჩენტოს ეპოქის ხელოვნების ზოგიერთი თაეისებურების შესახებ" მეცნ. აკად. "მატნე" № 3, 1980 (რუსულ ენაზე). "პირველი დაზგური სურათები ქართულ ფერწერაში", ჟურნ. "საბჭოსა ხელოვნება", № 10, 1988. "თანამედროვე დაგზური ქანდაკება", ჟურნ. "გეორგია" (1990-91, გერმანულ ენაზე). "პოლო ენეციანო და მისი პოლიტიკა საქ. ხელოვნების მუსეუმში", ჟურნ. "საბჭოსა ხელოვნება", № 4, 1983. "ქართული დაზგური ფერწერის საწყისებთან", ჟურნ. "გეორგია", № 12, 1989. "იენა-თბილისი (გერმ. ენაზე). მონოგრაფია "ქართლო კრეველი", მოსკოვი. მონაწილეობდა ქართული ხელოვნებისადმი მიძღენილ VI საერთაშორისო სამპოზიუმში (1989) და იე. ჯაეახიშვილის დაბადების 120 წლისთაეისადმი მიძღენილ საერთაშორისო კონფერენციაში (1996). იმყოფებოდა სამეცნიერო მიეღინებაში იტალიაში (1975-76). არის ხელოვნებასმცოდნეობის კანდიდატი (1977 წლიდან). დოცენტი (1984 წლიდან). მუშაობს თსუ-ის ხელოვნების ისტორიისა და თეორიის კათედრაზე (1977 წლიდან). არის ამაეე კათედრის გამეე (1998 წლიდან).

არსენიშვილი კონსტანტინე (კოტე) კინამხატვრობა. მონუმენტურ-დეკორაციული ხელოვნება. ხელოვნების ისტორია. დ. 8.08.1954. სპილენძი. მოზოტეხე: ეკატერინე ბაღდავაძე კონსტანტინე არსენიშვილი. მეუღლე - ნინო ბოჭორიშვილი (1959). შვილები: ნიკოლოზი (1986), ეკატერინე (1997). სწავლობდა თსსა-ს ხელოვნებათმცოდნეობის (1971-76) და კინომხატვრობის (1976-89) განყოფილებაში. პედაგოგები: ლ. რაჩუელიშვილი, თ. სამსონაძე, გ. გიგაური. საღვთისმეტყველო ნამუშევარი: მ. ჯაფარიშვილი "ჩანჩურა" (ხელმძღვანელი დ. თაყაიშვილი). თქმული საქართველოს მხატვართა კავშირის ახალგაზრდა მხატვართა გაერთიანების წევრი (1985-88). დ. არსენიშვილისან ერთად გააფორმა ობიექტები თბილისში, სერჯოვლაში, სიღნაღში.

არსენიძე თეიმურაზ. თეატრალურ-დეკორაციული ხელოვნება. ფურცლა. დ. 14.03.1947. ტყიბული. სწავლობდა თსსა-ს ტანსაცმლის მოდელირების განყოფილებაზე (1965-71). საქართველოს მხატვართა კავშირის წევრი 1981 წლიდან გამოყენებში მონაწილეობს 1971 წლიდან. ძირითადი ნამუშევრები: ქუთაისის ოპერისა და ბალეტის თეატრი: ჯ. როსინი, „სეველილი დაღაქი“, რეჟ. იასლონი (1976), ზ. ფალიაშვილი, აბესალომ და ვაჟა-ფშაველას „შტრაუსი კრისტეინა ლენა“, შ. დავითაძის „სივანური“, ჯ. ვერდი, „ტრუბადური“, რეჟ. მ. სუმბაჩიშვილი. პუნა-ვალაჟურგის ლამე“ გამოყენებები: საქართველოს თეატრისა და კინო მხატვართა რესპუბლიკური (1975), სენეში მიეღიწებული მხატვრები (1981). ქუთაისი. 1991 წლიდან ქუთაისის საოპერო თეატრის მთავარი მხატვარია.

არსიაშვილი 47
 თბილისი - 36,
 კასპი - 9,
 საგარეჯო - 2.
არსოშვილი 186
 გარდაბანი - 126,
 თბილისი - 44,
 გორი - 9.

არსიაშვილი-არსოშვილი სხედასხვა გეარსახელია. მომდინარეობენ საკუთარი სახელიდან არსია და არსო (შტრ: არსია).
 არტემაშვილი. არტემ (არტო, არტუა) მამაკაცის საკუთარი სახელია. არტემ (ბერძნ.) ჯანმრთელი, უვნებელი. ჯანსაღი, ქორფა. შტრ: არტემონ (ბერძნ. აფრა, იალქანი).
 არტემიძე (შტრ: არტემაშვილი), არტემიძე 31 (თბილისი - 17, თუარაწყარო - 13, რუსთავი - 1).
 არტონია. იხ: არტონია გაგო - მუხურს მცხოვრები. ემარსა

არტემაშვილი 30
 დუშეთი - 15,
 თბილისი - 12,
 მცხეთა - 1.

აფხაზეთის საკათალიკოსო ბეგარა - საპურობო (1621 წ. ქსნ. III. №91).
 არტონია მამულა - მუხურს მცხოვრები. ემარსა აფხაზეთის საკათალიკოსო ბეგარა: საპურობო. სამი დღის ყანის შეგლა, ლაშქრობა. მგსაერობა.
 არტონია ქშია - მუხურს მცხოვრები. ემარსა აფხაზეთის საკათალიკოსო ბეგარა: ოცი კოკა ღვინო, ერთი თევზის არაგინდა რა“. ოთხი ჯამი ღვინო. ასი კოკა ღვინო. მინალობა (1621 წ. ქსნ. III. № 91).
 არუაშვილი. შტრ: მეტსახელი არუა (-აქედან არუნა), შემონახულია მოსულიშვილის გეარის სახინჯარში (ქოსიყის ტომარშია, 1982. 59).
 არუთინაშვილი//ასლამაზაშვილი//მექანარიშვილი, საკუთარი სახელი

არუთინა - ნასესხებია იურქულიდან და ნიშნავს მექანარეს - ქანაროს (ქნაროს) დამკერველს. არუთინა დაგვიყენებია აუშთარისთავილოდარად (აბჯროს დამკველად. საჯაბღაროს მოხელედ) (იხ. რედასტურულამალი, გვ. 672, წიგნში „ქართული სამართლის ძეგლები“). პეტრე უმიკაშვილი არუთინას განმარტავს, როგორც სინჯეს (სა). -სინჯე თიეწის მსგავსი საკრავის თითბრისა. გარს ევენებანი, რომელსაც ერამსენოს ურტკამენ ხმის გამოსაკვმად (იქვე, გვ. 798).

ქართულში არუთინა იგივეება სახელებთან არუსენა, არუსინა (- აქედან არუსენა შეილა, არუსინა შეილა).

პატარა სონესიში 1843 წელს მოიხეიბება ბადალა არუსინა შეილი. იგივე ასლამაზი შეილი (სკცსა, ფ. 254, I, 2043, ფ. 310-322).

არუთინა შეილი // მექანარი შეილი (ჯაეახი) მოიხსენიება თელავთანში (ყოფილი თელავთორი. კასპის რ-ნი) 1695 წელს (დოკ. I, 95).

არუთინა-არუსენა გაერცვლებული სახელი ყოფილა დღევანდელ ქვემო ქარსლში. № 1449 კოლექციაში სახელი 58-ჯერაა მოხსენიებული. შდრ: არუსენა შეილი ზასუტა. არუსენა შეილი მისარასი. არუთინა მწერალი. არუთინა ექი და სხე.

არუსია. 6. ჯომიდაეასან არუსია წარმომდგარია რუსი

არუნაშვილი 145
თბილისი - 42,
გორი - 19,
კასპი - 18

არუსიბა 64
ჭიათურა - 25,
ზუგდიდი - 16,
თბილისი - 9.

ეროენებისაგან (იხ. გვ. 26). აღბასა, უნდოდა ეთქვა, რომ გეაროს ფუტეა უნონიში რუსი გეაქეს მამაკაცის საკუთარი სახელები რუსი (დოკ. I, 305. იერუსალ. 90: სტატ. ცნ. XVIII ს., 482: ი. ცინცაძე, თბანი. 1956. 47: რუსა ფშ. მალაროსკარი: რუსია, რუსო, სახ. არქ. 1449.

№864. ფურც. 39 (სლ. დლა. 182). შდრ: რუსია.

P.S. სოფელ მუხათში ერს-ერს მანადირა შეილ ქალს ერქვა არუსა (- არუსიაკა).

არქანია. არქი - ბერძნულად მსაყარი. საყარაულოდ მეტსახელი არქი, არქო (შდრ: არქოთი მეფესა. არქი წისქვილის სოხი. რკინის პატარა ნაჭერი, ჩასმული წისქვილის ზედა ქვაში. რითაც ბორბალი აბრუნებს ზედა ქვას (ქველ). გეადაწმიდუ არქანია - 1875 წლის გლეხთა აჯანყების მეთაური ჯეარსა და ლააში (წალენჯიხის რ-ნი. 6. ჯომიდაეა. 26).

არქანია: არქანია და არქანია ერსი და იგივე გეარი უნდა იყოს ერქანისასან არაფერი აქეს საერსო. არქანი და ერქვანი სხედასხეა. არქანი შესაძლოა უფრო ახლოს იყოს არქანსან ამის დადგენა ლინგვისტაა საქმა არქანი - აქანი არქანს ქიდანჯისე - აქანში ჩააწინე. აქანი - ასევე ნიშნავს მეგრ. აქანს (გ. ვლიაეა, გვ. 20).

არქანია 1532
წალენჯიხა - 688,
ზუგდიდი - 358,
თბილისი - 210.

არქანია ჯარნა - დღ. წალენჯიხის რ-ნის სოფელ ჯეარშას ცნობილი წერილუება საქონლის მომშენებელი.





არქანა ათანასე ერასტოს ძე დაიბადა 1919 წელს წაღენჯიხის რაიონში სოფელ მუჟაეაში გლეხის ოჯახში დიის სკოლის დამაარებლის შემდეგ 1935 წელს ჩაირიცხა სუფლიის სახელმწიფო სასწავლებელში რომელიც წარჩინებით დაამთავრა. 1939 წელს მუშაობას იწყებს სოფელ ჭაღის კოლმეურნეობაში მათემატიკის ბუღალტრის თანამდებობაზე შემდეგ გადადის სუფლიის რაიონის სოფელ რუხის კოლმეურნეობაში მუშაობს საემპლომაროს მთავარ დამსახურებელად. ბოლოს მუშაობას აგრძელებს

მუჟაეას კოლმეურნეობაში მათემატიკის ეკონომისტად. 1979 წელს გადის ქუჩასა და დიდი სამამულიო ომის პერიოდში სურგში აქტიურად მონაწილეობდა. რის გამოც დაჯილდოვდა მედლით.

აქტიურად მონაწილეობდა სასოფლოებრივ ცხოვრებაში. იყო ოსოსი და ორგანიზატორი სოფელში ბევრი სასაქეაო საქმისა. იყო ომისა და შრომის ეტერანსა საბჭოს წევრი.

ათანასე ერასტოს ძე არქანა გარდაიცვალა 2000 წელს. სოფელში. სასოფლოებრივ დიდი პატივით გააცილა ამაგდარი აღამიანი.



არქანა ამირან კონსტანტინეს ძე დაიბადა 1918 წლის 19 მაისს წაღენჯიხის რაიონ სოფელ მუჟაეაში. გადის საშუალო სკოლის წარჩინებით დაამთავრების შემდეგ ჩაირიცხა სოხუმის სახელმწიფო პედაგოგიური ინსტიტუტში. ფიზიკა-მათემატიკის ფაკულტეტზე მეოთხე კურსიდან. 1941 წლიდან გაწვეულ იქნა სამამულიო ომის ხაზსეკ ომში იბრძოდა ლეიტენანტის წოდებით. როგორც ოჯახისთვის გახდა ცნობილი. იგი გმირულად დაღუპულა ლეიტენანტის სსრ რასიონის რაიონის სოფელ გერკალესის მიწასე დასაფლავებულია იქაურ საჩხო სასაფლაოზე.

მხოლოდ (მიზიკო) არქანა დაიბადა 1925 წელს წაღენჯიხის რაიონ სოფელ მუჟაეაში. დაამთავრა სოფელ ჭაღის საშუალო სკოლა.

შემდეგ - სოხუმის გორკის სახელობის პედაგოგიური ინსტიტუტის ისტორიის ფაკულტეტი. 1952-61 წლებში მუშაობდა ფხულანისა და ჭაღის საშუალო სკოლებში ისტორიის მასწავლებლად. 1961 წელს აირჩიეს მუჟაეას სასოფლო საბჭოს აღმასკომის საემპლომარედ. 1972-81 წლებში მუშაობდა ამავე სოფლის ორჯონიძის სახელობის კოლმეურნეობის საემპლომარედ. მისი საემპლომარეობის დროს ამ კოლმეურნეობამ მიაღწია მაღალ მაჩვენებლებს. რისთვისაც აჯილდოვებენ მედლით „შრომითი მამაცობისათვის.“ მისი თაოსნობით ჩაეყარა საფუძველი იმავე კოლმეურნეობის კანტორის მშენებლობას. რომელიც დღემდე ამშვენებს სოფელს. გაეყვანილ იქნა მისასწავლებელი გზები სოფლის მაღალ ადგილებზე. ამით კოლმეურნეობას შეემატა სახანა-საბჭოს მიწის დიდი ფართობი. ასევე მის სახელთანა დაკავშირებული სოფლისათვის საკეთილდღეო საქმეების წამოწყება.

არღვანი. შტრ. საკუთარი სახელი არღონ (პ. ინგოროყვა. სენაყია. 2.14).



არღუთაშვილი
მხარგრძელები
ბაბაელები თმოგვიელები
(უჯარამელები)
ფავლანიშვილები
ფავლანიშვილები
შიოშიშვილები
თამიშკაზიშვილები
ივანეშვილები
იორაშიშვილები
არღუთაშვილი 61
გორი - 43,
თბილისი - 13,
კასპი - 3.

არღუთაშვილი/მხარგრძელები არღუთაშვილი აწ აზნაური, გარნა მხარგრძელნი არიან" (ეახუშვილი ქ. (კ.ხ. IV. 33). "ფაგლანიშვილი იტყვის მხარგრძელობასა" (იქიქი 34). არღუთაშვილსა შტო-გეგრა (მხარგრძელი), ენისა. კულტურისა. დამწერლობისა. სარწმუნოებისა ქართველები არიან მათი წინაპრები ქ. ქართველები და ამირკაცასის მტყიდრნი არ ყოფილან (იხ ი ახუაშვილი 28): არღუთაშვილი-მხარგრძელსა საგ-ეარეულო განშტოებად თელთან გაგელებსა და ამოგელებს მხარგრძელები დღეს გურჯაანის რაიონის სოფელ ელესცახეში ცხოვრობენ.

არღანაშვილი
(იხ გეგრაში
არღანაშვილი-არგა-
ნა-არღანაშვილი).
არღანაშვილი 22
თბილისი - 19,
ქუთაისი - 3.

არღვიანი 29
თბილისი - 17,
მცხეთა - 8,
ზუგდიდი - 1
არღვიანი 1047
მესტია - 289,
თბილისი - 208,
კოფორის ხეობა
112.

არღუთაშვილი გიორგი - ქორდს მცხ-
ორები. საქარია კათალიკოსმა (იგი, მამულაშურს) უწყალობა დაეის
გელეგანიშვილს (1617 წ.) (პალ. I. 176).

არღუთაშვილი ფარსადანა - 1680-1700 წ.წ. ძმა ეპისკოპოს
ფრაიონ არღუთაშვილისა. მონაწილეობა მიიღო პაპის დონმისა და
ელისბარ შანშიაშვილებს შორის სამამულე დაეის გარჩევაში (1696 წ.).

მხარგრძელები, დადებულ ფეოდალსა საგეარეულო XII-XIV საუკუნეების
საქარაიულოშია მათი აღსიყვება დაიწყო გიორგი III-ის კარსე დემნა უფლისწულის
ამბოხების შემდეგ (1177 წ.). განსაკუთრებით გაძლიერდნენ მხარგრძელები თამარისა
და მისი მემკვიდრეების ლაშა გიორგისა და რუსუდანის დროს

მხარგრძელი 43
გურჯაანი - 22,
თბილისი - 14,
საგარელო - 6.
ბაბაილი 0;
შდრ: ბაბაილი 240
თბილისი - 94,
დუშეთი - 93,
მცხეთა-23).
თმოგვილი 0.
შდრ: არღუთაშვილი
ათაბეგა (1692-1696 წ.წ.),
ნაცვალო, მოწმე

სამეფო საქარსეარსებულსა 6 უხუცეს-ვაზირის "ხელოდან" -
ამირსპასალარისა. მანდატურსოუხუცესისა. ათაბაგისა და
მსახურაუსუცესისა - მხარგრძელებსა და მათ საგეარეულო
განშტოებასა წარმომადგენლებს ეპარათა მხარგრძელები მსხვილი
მემამულეები იყენენ. მათ მამულს შეადგენდა ქვემო ქართლისა
და სამხრეთ-აღმოსავლეთ საქართველოს ნაწილი (ლაჩი-ტაშირი,
გაგა, სმოგო, კაენი, შამქორი), აგრეთვე შემოერთებული სომხეთის
სივების მნიშვნელოვანი ნაწილი (ანისი, დეინი, ბუქნისი, გელაქენი,
ტაკუში, ტერუნკანი, ერგევანქი, მანნაბერდი, ნორაბერდი, ანბერ-
დი, გეტაბაკლი ჩარქი, ქარაქი და სხვ). აქედან მხარგრძელებს
უფროს შტოს (საქარაის სახლის) ეკუთვნოდა ქართლში: ლორი-
ტაშირი, სომხეთში შირაკი, არარატი, სიენეთი, არცახი, შტაქი,
გელაქენი: უმცროს შტოს (იენანეს სახლის) - ქვემო ქართლის
ნაწილი, სომხეთში ესაპურაკანის ნაწილი (დენის მხარე; გაგელი

მხარგრძელები ფლობდნენ: ქვემო ქართლში გაგის მხარეს, შამქორს (განამდევ) და
მათ მიმდებარე სომხურ მიწებს; სმოგველ მხარგრძელებს - ჯავახეთში თმოგვის

მხარეს ითანეს სახლის მამულის ნაწილს XIII საუკუნის შუა წლებში. ავაგის გარდაცვალების (1250 წ.) შემდეგ დაუფლა შანშეს სახლი რადგანაც ავაგს ეაჭო არ დარჩა გარდა სამემკვიდრეო მამულებისა. მხარგრძელებს ქიხნდათ, აგრეთვე მეფის მიერ საკარგადელ (ე.ი. სამსახურის პირობის, პირად მფლობელობაში) მიცემული მიწები. მაგალითად, საქარას სამარ მეთევ საკარგადელ უბოს სახელმწიფო ქალაქი რუსაეთი.

მხარგრძელთა საგვარეულო მონასტრები იყო ანაბაი, სანანი, ქობური, პენანჯი, კონი და სხვ. წყაროებში მოხსენიებულ მხარგრძელთა შორის პირველთა ზოსრო, მისი შვილები იყენენ ავაგ-სარგისი და ქარში ავაგ-სარგისის შვილი იყო საქარას თამარის ამირსასაღარიას - სარგისის ძამა. XII ს-ის ბოლოს მხარგრძელებს გამოეყო 2 საგვარეულო განშტოება: გაგელები და ამოგელები.

გაგელები, XII-XIII საუკუნეების საქარაეულის დიდებულ ფეოდალთა საგვარეულო მხარგრძელთა განშტოება. გვარის ფუძემდებელი იყო ზაქარია გაგელი, ვარამ მხარგრძელის ძე. რომელმაც სამარ მეთვისგან მიიღო სამამულო (სამემკვიდრეო) ციხე გაგი და იწოდა გაგელად გაგელები. ფლობდნენ გაგს და მის მხარეს ციხეებისა და ქალაქებისურთ (შამქორი, ტაქუში, კაწარიეთი, ტურუნაკანი, ერგევანჯი, ქარაქიძი, გარდმანი, სეგამი, ნორბერი, მაწნაბერდი და სხვ.). ეს იყო ე.წ. „ქუქოსი სანაპირო“ მხარე, რომლის ფარგლები აღწედა განსამდე და მისი მფლობელები ამგვარად, მონაპირები იყენენ გაგელები განსაკუთრებისა დაწინაურდნენ და გაძლიერდნენ ზაქარია გაგელის ძის ვარამ (ვაკრამ) გაგელის დროს. რომელმაც გაგის მამულთან ერთად დაამკვიდრა მსახურთაუხუცესობა და მიიღო აგრეთვე მამული შიდა ქარაღში - თიქმის ხეობაში. XIII ს-ის 50-იანი წლებიდან, გაგელთა სახლი დამცრობიდა. მეთევ მსახურთაუხუცესობა გრიგოლ სურამელისათვის გადაუცაა როგორც ჩანს. გაგელებს დაუკარგათ გაგი და მასთან ერთად - გაგელობაც. XII ს-ის 40-იანი წლების მოღვაწე ვარამის ძე აღბუღა უკვე გაგელად აღარ იხსენიება და გაგელის ხსენება ამ დროიდან ქრება წყაროებში. აღბუღა იძულებული გამხდარა, ხელი მიეყო მამულების დასყიდვისათვის, სახელდობრ, ორთაღებისათვის (საკრედიტო-საეპტორო კორპორაცია) მეთევია მისი მამისათვის მეფის მიერ ნაწყალობევი სოფელი (ქსე ტ. 2 გვ. 611).

გაგელი ვარამ (ვაკრამ) (გ. 1249 ან 1259 წ.). XIII საუკუნის პირველი ნახევრის საქარაეულის დიდებული (დიდი ფეოდალი), ძე საქარია გაგელისა. მეთევების სამარის, ღაშა გაორგისა და რუსუდანის მსახურთაუხუცესი 1212 წლიდან. გაგის ციხისა და მისი მხარის მემამულე - მემკვიდრეობითი მფლობელი.

გაგელი ზაქარია, XII საუკუნის მეთრე ნახევრისა და XIII საუკუნის დასაწყისის საქარაეულის დიდი ფეოდალი. გაგელთა საგვარეულოს ფუძემდებელი, ბლუ ზაქარად წოდებული, ძე ვარამ მხარგრძელისა სამარ მეთევ მას უწყალობა სამამულედ (სამემკვიდრეო) გაგი ქურდუაქრისა განძამდე („ქუქოსი სანაპირო“ მხარე). რის შემდეგაც ზაქარია იწოდა გაგელად (იქვე).

მხარგრძელთა სადაურობა-ქნაობის თაობაზე არაერთი მოსაზრება გამოაქმულია ხშირად შემთხვევები, როცა გვარს სხედანსხე ენასე თარგმნიან (რუსულად დოლ-



კორუქოთ, სომხურად ერიაკა-ნაბასუკი). ნებისმიერი გეარისადმი ასეთი მოპყრობა დაუშვებელია. გეარი თარგმანს არ ექვემდებარება. მხარგრძელთა ყველა წარმომადგენელი, მოყოლებული საქარია ამირსპასალარის პაპის საქარია I-იდან, XII-XIV საუკუნის ბილომდგ როგორც ქარაუდი, ისე სომხურ წყაროებში მხარგრძელებად იწოდებოდნენ.

XIII საუკუნის (ე. ი. მხარგრძელთა თანამედროვე) სომეხი ისტორიკოსების კირაკოს განსაკუცავსა და ეარდანის ცნობით, მხარგრძელთა წინაპრები ეროვნებით ქურაბები იყვნენ. XIII ს-ის ქარაული წყაროები კი (სამარის ისტორიკოსები) მათ მიმინეიდნენ ძველი ირანის მეფის არტაქსერქსე I მხარგრძელის (აქემენიდი) შთამომავლებად. ეს თეოდოსიანის გამოხატავს შუა საუკუნეების ავტორების ჩვეულ ტენდენციას, - უცხოურ დინასტიების დაუკავშირონ მეფეებისა და დიდ ფეოდალურ საგეარეულოსა წარმომავლობა.

როგორც ითქვა, მხარგრძელთა აღსვეება დაიწყო გიორგი III-ის კარსე დემნა უფლისწულის ამხიების (1177 წელი) შემდეგ. განსაკუთრებით გაძლიერდნენ სამარისა და მისი მემკვიდრეების ღაშა გიორგისა და რუსუდანის დროს. სამეფო კარსე არსებული 6 უხუცეს-ეპარის ახელდნენ - ამირსპასალარისა, მანდატურსუხუცესისა, აიაბაგისა და მსახურსუხუცესისა - მხარგრძელებსა და მათ საგეარეულო განსტოებასა წარმომადგენლებს ეპარისა. მხარგრძელები მსხვილი მემამულეები იყვნენ მათ მამულს შეადგენდა ქვემო ქარაილისა და სამხრეთ-აღმოსავლეთ საქარაიელის ნაწილი (ლორე-ტაშირი, გაგი, ამოგეთი, კაენი, შამქორი), აგრეთვე, შემოერთებული სომხური აქემენის მნიშვნელოვანი ნაწილი (ანისი, დეინი, ბიჯნისი, გელაქენი, ტაეუში, ტერუნაკანი, ურგუეანიქი, მანაბერდი, ნორბერდი, ანბერდი, გეტაბაკი, ჩარექი, ქარაპრები და სხვ.). აქედან მხარგრძელების უფროს შტოს (საქარაის სახლს) ეკუთვნოდა ქარაილში - ლორე-ტაშირი, სომხეთში შირაკი, აირატი, სიენიეთი, არცახი, უტიქი, გელქენი; უმცროს შტოს (იქანეს სახლს) - ქვემო ქარაილის ნაწილი, სომხეთში ეასურაკანის ნაწილი (დეინის მხარე); გაგელ-მხარგრძელები ფლობდნენ ქვემო ქარაილში გაგის მხარეს, შამქორს (განძამდე) და მათ მიმდებარე სომხეთის მიწებს; ამოგელ-მხარგრძელები - ჯაეახეთში ამოგეთის მხარეს, იქანეს სახლის მამულის ნაწილს XIII საუკუნის შუაწლებში, აეაგის გარდაცვალების (1250 წ.) შემდეგ, დაეუფლა მანსიქს სახლი, რადგანაც აეაგს ვაჟი არ ღარდა.

მხარგრძელთა სახლი სამამულე და სამოხელეო ნადაგსე მეტოქობას უწევდა სამხრეთ საქარაიელის სხვა ფეოდალურ სახლებს: ორბელებს, სორელებს, ჯაეალებს, მანკაბერდილებს, გიორგი III-ის დროს, დემნა უფლისწულის აჯანყების შემდეგ, ორბელები დაოსაჯნენ და მხარგრძელები დაეუფლდნენ, როგორც მათ მამულს, ისე სახელოებს (ამირსპასალარობა, მანდატურსუხუცესობა). XIII ს-ში ამნისტირების შემდეგ, ორბელებმა ნაწილობრივ და დროებით აღიდგინეს თავიანთი მდგომარეობა და შეაუწროვეს მხარგრძელები, საბოლოოდ ამ მეტოქობაში გაიმარჯვა ჯაეაელთა სახლი, რომელმაც განდევნა სამხრეთ საქარაიელიდან მხარგრძელები (მათი განსტოება - ამოგელელებიც), სორელები (მათი განსტოება ახალციხელებიც), ორბელები, მანკაბერდილები და შექმნა აქ თავისი დიდი სამთავრო - სამცხე-საათაბაგო.

მოკლედ მხარგრძელთა გეარის საჩინო პირთა თაობაზე:

მხარგრძელი ხოსრო (ხოსროეთი), ტაშირ-ძორაგეტის (ქვემო ქართლი) შემამულე XI საუკუნეში. წყაროებში მოხსენიებული პირველი მხარგრძელი. მას ავაგ-სარგოსისა და ქარიშისა, პაპა საქარაა | მხარგრძელთა მოხსენიებულია ახატის გლეხის სომხურ წარწერაში მხარგრძელთა სომხური წყაროების მიხედვით XI საუკუნეში. პაპილონის ქვეყნიდან გადმოსახლებულა ტაშირ-ძორაგეტის სომხეთის სამეფოში. აქ მას სამამულედ მთელია ხოჟორნი (წოვის ხეი), სადაც აუფა ციხე (მხარგრძელთა საგეარეულო რესიდენცია). მხარგრძელები ტაშირ-ძორაგეტში (კურაქან სომეხთა მეფეების (სომეხ ბაგრატიონთა განშტოება) ვასალები ყოფილან ამ სამეფოს საბოლოოდ გაუქმებამდე (გააუქმა დედას აღმარებელმა 1118 წელს).

მხარგრძელი ზაქარია I. საქარაიელის დიდებული მეფის დემეტრე I-ის (1125-56 წ.წ.) მეფობის ხანაში. ამირსპასალარ სარგისის მამა. ქვემო ქართლის შემამულე ორბელთა ვასალი. მხარგრძელი ზაქარია II (გ. 1212 წ.). საქარაიელის დიდებული, გამორჩეული სახელმწიფო მოღვაწე XII-XIII საუკუნეების მოღვაწე ამირსპასალარ სარგისის ძე, ამირსპასალარ-მანდატურაოუხუცესი, დედა შემამულე ქვემო ქართლის (ლორე-ტაშირ), შემოერაბული სომეხთა თემების (შარაკა, არარატი, სიგნაყი, არცახი, უტიკი, გელაქუნი) რუსთაის (კახეთი) და სხვ. მფლობელი. ზაქარია მხარგრძელის დროს საქარაიელის შემოერაბული ქონდა სომეხთა (შარაკი) (ქუბტრი ქ ანისი, რომელიც სამამულე მფლობელობაში გადაეცა საქარაა მხარგრძელთა ზაქარაას (ისევე, როგორც აღრე მის მამას - სარგისს), მიენჭა ანისის მფლობელის ტიტული - შაანში (ეს ტიტული დამკვიდრებული იყო აგრეთვე საქარაიელის მეფის ტიტულატურაში). შემდგომში ეს ტიტული საკუთარ სახელად იქცა საქარაა მხარგრძელის სახელში.

მხარგრძელი მონაწილეობდა ქარაიელთა თათქის ყველა დაშქობაში XII-XIII საუკუნეების მიჯნაზე: შამქორისა და ბასიანის ბრძოლებში, ანისის, არღებულის, ირანის დაშქობებში და სხვ. ის, როგორც სამხრეთ საქარაიელის ფეოდალი, სარდლობდა მეწინავე საღროშოს თამარის ისტორიკოსის ცნობით, მას უამსა დღად განდებულნი იყვნენ მეფისა მერ ზაქარაა ამირსპასალარი და იუანე მსახურაოუხუცესი. ზაქარაა მხარგრძელმა მნიშვნელოვანი წელიელი შეიტანა საქარაიელის ფეოდალური მონარქიის განმტკიცებაში, სურქების მერ დაპყრობალი ამიერკავკასიის მიწების გათავისუფლებასა და საქარაიელისთან შეერთებაში. ამიტომაც იმდროინდელი ქარაიული წყაროები (რომლებიც ასახავენ ქარაიული ფეოდალური არისტოკრატის თვალსაზრისს, ქებას იხსენიებენ მხარგრძელს და მაღალ უნაზებას აძლევენ მის თავდადებას ქარაიული სახელმწიფოს ინტერესებისათვის, ერთგულებას მეფისადმი, მის პიროვნულ ღირსებებს. ზაქარაა ცდილობდა, აგრეთვე, სოგთურთა ცვლილება შეეტანა სომხურ სარწმუნოებაში, რათა დაეხლოებინა ის ქარაიულ სარწმუნოებასთან. ამ მიზნით, მხარგრძელის ინიციატივით, მოწვეული იქნა ლორის (1205) და ანისის (1207) საეკლესიო კრებები. ვარდანის ცნობით, მხარგრძელი გარდაიცვალა ირანის დაშქობიდან დაბრუნების შემდეგ, დაკრძალეს სანაინში, თავის საგეარეულო მონასტერში.

მხარგრძელი ზაქარია III (გ. 1261 წ.). XI ს საუკუნის ქართველი დიდებული, ამირსპასალარი, მანდატურაუხუცეს შანშე I-ის ძე. მხარგრძელი წაპყვა დაეთა ულუს ბაიუ-კაყანას ოქროს ურდოში, ხოლო იქიდან - ყარაყორუმში. 1259 წ. მონღოლებს განუგდა და დაეთა VI ნარინსან გაიქცა ქუთაისში. მონღოლებმა ის მოტყუებით ჩაიქვეს ურდოში და სიკვდილს დასაჯეს ცოლად ჰყავდა ოლთასის მულობელის, სარგის ჯაყელის ასული.

მხარგრძელი ივანე I (გ. 1227 წ.), საქართველოს დიდებული XII საუკუნის ბოლოსა და XIII ს-ის პირველ მესამედში. ამირსპასალარი სარგისის ძე. ჯერ მსახურაუხუცესი (ხასახლისა და სამეფო დომენის გამგებელი), შემდეგ - ათაბაგი. დიდი მემამულე ქვემო ქართლის, შემოერთებული სომხური თემების ნაწილის (დუონის მხარე - ვასპურაკანი, გელაქენი) მულობელი.

ივანე მხარგრძელი, მისი მამის, სარგისის ამირსპასალარად დანიშნვის დროს, თამარ მეფემ ათაყვანა დარბაზის ყმად (ე.ი. კაროსკაცად). იური ანდროას ძის აღაწყების (1191 წ.) ჩაქრობის შემდეგ, ივანეს მეფემ უწყალობა ამ აღაწყების მოთაყის, ვადან დაღანი სახელი - მსახურაუხუცესობა და მისივე სამფლობელო ცხიქები აღმოსავლეთ საქართველოში - კენი და კაიწონი, აგრეთვე, გელაქენი, ივანე მხარგრძელი აქტიურ როლს თამაშობდა საქართველოს, როგორც საგარეო, ისე შიშისაო პოლიტიკაში. თავის ძმასთან, საქარიათან ერთად ის იყო მეწინაე სადროშის ერთ-ერთი სარდალი მონაწილეობდა შამქორისა და ბასიანის ბრძოლებში, კარისა და ხლათის დაშრობებში, ხერასმელისა წინააღმდეგ ბრძოლებში და სხვ. მხარგრძელის სარდლობით საქართველოს დაშრობა ჩაქრო დიდოილებთან და უსოიელების აღაწყება.

მხარგრძელი უიქლისწულ დაშა გიორგის აღმსრდელი იყო, რის გამოც მიიღო ათაბაგის ტიტული. ამ დროიდან ათაბაგი მნიშენლოყანი ფიგურა გახდა საქართველოს საქეფო კარზე. მან თანდათანობით დაიკავა მწიგნობარაუხუცეს ჭყონდიდელი ადგილი. იქცა მის საკელად მთაერობის მეთაურად, მორე კაცად მეფის შემდეგ. ივანეს ამირსპასალარობაც ებოდა. იყო აქამდე ამირსპასალარისა და მანდატურაუხუცესის თანამდებობა გაქრობანებული იყო, ამერიადან ამირსპასალარის სახელი შეუთავსდა ათაბაგობას და დროებით დამკედრდა ივანეს სახელში. მანდატურაუხუცესის თანამდებობა კი საქარია მხარგრძელის სახელში დარჩა. ივანე კონფესიურად თავდაპირველად მონოფისტი იყო, შემდეგ მიიღო დოფისტიობა. მან დოფისტიად აქცია ახპატისა და ხანანის მონასტრები, ივანე დაკრძალეს ხანანის მონასტრში, რომელიც მისი სახლის საძეველ იქცა. აღნიშნულ პირობა გარდა, ამ გეაროდან ქარაიელი დიდებულები იყენენ: ავაგი, ათაბაგ-ამირსპასალარი; ავაგ-სარგისი ამირსპასალარი, მანდატურაუხუცესი, მანდატურაუხუცეს შენშე I-ის ძე, ხელს აწერს ცნობილ არქონის დაწერილს; ივანე II, მანდატურაუხუცესი, შანშე I-ის ძე. მისი ბრძანება კოშელს გლეხების გადასახადისაგან გაათავისუფლების შესახებ ამოიქვეთილა, კოშის ეკლესიის (ერეენის ახლოს) კედელზე.

მხარგრძელი სარგის, ამირსპასალარი საქარია II-ისა და ათაბაგ ივანე I-ის მამა. მას დაახლოებით 1162 წელს, გიორგი III-მ ანისის ამირობა უბოდა. მხარგრძელი

შანში (XIII საუკუნის ქართველი დიდებული მანდატურათუხუცესი, გაელენიანი სახელმწიფო მოღვაწე ამირსპასალარ-მანდატურათუხუცეს საქარას ძე).

მხარგრძელებს ჰქონდათ სხვა გვაროც - არღუთაშვილი.

ზაქარია და ივანე მხარგრძელები მანკ გამოჩენულად მეფის ერთგულება არიან სწორედ ის სახელი და სახელობელი, რომლის ხელში ჩაგდება უნდოდა ყუბლო-არსიჯანს, სამარ მეფემ მხარგრძელებს უწყალობდა.

- მაკუადა გამოჩენილი ამირსპასალარი და ამოგესგან კაცი არა დააკლეს შუაღას მისთა. მაშინ უბოძეს ამირსპასალარობა საქარას მხარგრძელსა ძესა ხარგის ამირსპასალარისსა, მჯღომსა სომეხთა მეფისა ადგილსა, პატრონსა ღორისასა მოუმატეს ქალაქცა რუსთავი მოყმესა ღირსსა სპასპეტობისასა, და ჭიანჭერისა მანდატურათუხუცესისა მოუმატეს და უბოძეს უჩინა ქალაქი და ციხე მრავლთა მთაუღელთა და შეწყალებს სარგის ვარამის ძე დაღლიცეს და უბოძეს თხოვე- (ქ ცხ. II, ისტორიანი და ახმანი, 55). იქვე ისტორიანსა და ახმანში (აკად. ქ კიეველიძის რედაქციით) ეყთხულობთ: -და განაინა ამირსპასალარად ხარგის მხარგრძელსა კაცსა გუარამს და აღზრდილი დაშქრობასა შინა და კაბულობასა და უბოძს ღორე სათაედი და სამაეფო სომეხთა შინა და წყალობა უფო ძისაქა მისისა საქარას დაღლიცეთა, თაყუანა ღარბასის ემად უქკროსი შუადი მისი თანე- (1941 წ., გვ. 77). გორგი, რუსის სამარის ქმარყოფილის წინააღმდეგ ბრძოლაში დამსახურებისათვის, სამარმა წაართვა სახელი ორგულ ემას - ვარდან დაღიანს და ივანე მხარგრძელს უბოძა - შეწყალებს და უბოძეს სარგისის ძესა თანეს კარგულად მსახურათუხუცესობაი, ხელსა შინაურსა და საპატოთს, და კაცი და კაიწოვი გელაქქინთა და სხეთა მრავლთა სახარგოთა ქალაქთა და ციხეთა- (იქვე გვ. 94). -ჯაღალიელისი მოიწონეს ქუეყანად მხარგრძელთა, რამეთუ თანე ათაბაგსა ეპერა დეინი, და ანისი მიეცა ძმისწულისა მისისა შანშესდა, მანდატურათუხუცესისათვის.

ქუეყანა მხარგრძელთა, რაკი შესაძლებელია ქუეყანა აღინიშნოს მთავრის სახელით (იქვე ივანე ათაბაგი მხარგრძელი და შანში მანდატურათუხუცესი მხარგრძელი), ბუნებრივია, ასეთი მთავრის სახელით აღინიშნოს ამავე სამთავროს დაშქარი (როგორც ეს გეხედება გვ. 182). სადაც ცოდნე დაღიანი ნიშნავს ოღიშის დაშქარს, ხოლო ვარამ მსახურათუხუცესი - ქემო სანახროს დაშქარს, აეგ ამირსპასალარი და შანში მანდატურათუხუცესი სომხეთის ორი სანახრო-სამთავრო დაშქარს (ქ ცხ. II, გვ. 1696; ნ ბერძენიშვილი, საქ. ისტ. საქათბ., გვ. 101).

- უმყობა იყო, ქართველები მონგოლებთან ერთად აღამეტს დაშქარბინენ.

მაშინ სემოხსენებული ესე ვგარსლან, კაცი საცრეელი და მხედრობისა ცოდნითა აღსაესე ეზომ განდიდნა, რომელ კინდა და სახელისა დებადცა მეფისა იკადრა, და ყოველი ქართველთა ნათესავი ბრძანებასა მისსა მორჩილობდეს, ეთარცა მეფესა, და თვისი დიდი და პატროსანი შანში მანდატურათუხუცესი და გაგელი ვარამ და სხეთი ყოველნი მთავარნი, - ვგარსლანის ბრძანებას მორჩილებდეს - ყოველი ქართველთა ნათესავი. ამ ყოველ ქართველთა ნათესავნი არის დასახელებული შანში და ვარამ მხარგრძელები სხვა ყოველ მთავრებთან ერთად რუსულ წყაროებში.



მხარგრძელები არღუტანსკ-დოლოგორუკოებად არიან მონასტრულნი". იმავე წყაროში აღნიშნულია არღუტანსკელი მხარგრძელები. საეად არღუტანსკელი-მხარგრძელთა გვარი საიანეს იღებს 1061 წლიდან ეს გვარი შეტანილია ქრთმის საეადსა სიაში რომელიც თან ერთვის 1783 წლის 24 იელისს ხელმოწერილ ტრაქტატს".
 რუსეთის მთავრობამ ქრთმის საეადებად აღიარა და საეადტომო წიგნში შეიტანა: 81 არღუტანსკელი-მხარგრძელი, გენერალ-ლეიტენანტი მოსე ზაქარაის ძე მისი ძმა, ტიტულოვანი მრჩეველი ივანე ქალიშვილები ეკატერინე ნინო. 82 იოსებ

არღუნაშვილი 32
 თბილისი - 8,
 გორი - 1,
 რუსთავი - 1.

დავითის ძე, მისი ძმა, პორუჩიკი ნიკოლოზი. 83. პოდპორუჩიკი ვასილ ნიკოლოზის შვილი მისი ბარბარე. ვაჟიშვილი ნიკოლოზი. ვასილის ძმა, პრაპორუჩიკი ალექსანდრე 84. ივანე თავის ძე მუხომე მისი სოფლი. ვაჟიშვილები: პორუჩიკი თავა, ალექსანდრე გრიგოლი, ვასილი, ბებურა ქალიშვილები ეფემია, კატალია

არშაულაძე 37
 ახმეტა - 31,
 თელავი - 6.

არშილავა 50
 ბაღდათი - 39,
 თბილისი - 6,
 ქუთაისი - 5.

85. შტაბს-კაპიტანი. არღუნაშვილი. შტაბს-კაპიტანი არღუნა (ქრონიკები II, 234: ძე საქ IV, განე III, 46). არშულაძე შტაბს-კაპიტანი არშული ცლი ცლი 751 არშილავა. გვარში არ არღუტანსკი. უმეტე შტაბს-კაპიტანი - წიანელი სამოსელი მეწამული ხამრუცა უწმინდესი. შტაბს-კაპიტანი მათს შტაბს-კაპიტანი

გარდაუხედილო. - შტაბს-კაპიტანი: არშილაძე (არშილაძე) (საბა II, 301).

არშილა, გვარში უმეტეა გამოყენებული არშილა არა კოლხურში მამაკაცის საკუთარი სახელია. ისე რომ, თუ აღლო არ გელაღატობს არშილა ეპონიმური (წინაპარსაგან ბოძებული სახელი) გვარსახელია. პირსახელი არშილა დაფუძნებული აქვს. როგორც ალექსანდრე დლონცს (იხ. ქრთმის საკუთარი სახელები, 1986. გვ. 75). ისე პატა ცხადიას წიგნში - გვარები და გვართა დასახლებანი სამეგრელოში (2000 წ. გვ. 53).

ჩენი ვარაუდით. არშილა საკუთარი სახელის არშილა-ის მოფერებით-ქინობითა უნდა იყოს. არშილა უძველესი სახელია. შტაბს-კაპიტანი სარდატის ძე (ქ ცხ. I, 139-142: არშილა მეფე (II). ქრთმის მეფე. მოწამე. იქვე 232-244: არშილა მეფე (1664-1675) (ქრთმის ცხ. II, 442): არშილა ვახტანგ V-ის ძე. იქვე 435: არშილა. ძე ბაგრატ მუხრანბატონისა (იქვე 355) და სხვ.

ტომარაძე საარშილა - უბნები გოლასკურსა და უფაღკარში. საარშილა - უბანი ჭიანჭყალი 1657-1660 წლის საბუთში დასახლებულია ბაბუსურა (ქსბ, III, 532) (იხ. პ. ცხადია. გვ. 52).

გვაქვს გვარები არშილა, არშილაძე, არშილაძე ამით არსებული აქვს საერთო არშილასთან არშილაშვილი. სავსე მტკიცებით არშილა (არშილა) არშილაშვილი 27 (გურჯანი - 27)

არჩაია 534
 სენაკი - 176,
 თბილისი - 6,
 ქუთაისი - 5.
 გვხვდება ქვემო სამეგრელოში. კომლი: თელავი - 16, ძველი სენაკი - 13, ქუთაისი - 12, ზანა - 7, ერგეტა - 4, ნარაზენი - 4, ახალკახათი - 3.



არქიმაშვილი 209
 თიანეთი - 78,
 თბილისი - 49,
 თელავი - 45.

არქიმაშვილი, გეარას ფუძე მამაკაცის საკუთარი სახელი არქმა იხ. (არქმა, ფსუი ს მკალააა გვ 147).

I. სათავეებთან

არქიმაშვილები არქმაშვილები ქართველები (ფსკლები) არიან მათ უპირველეს ისტორიულ საცხოურისად ფსკურდ-

ება დუშეთის რაიონის სოფელი ეაკისოფელი, რომელიც მდებარეობს უკანაფშაეის თემში. ფშაეის არაგვის მარჯვენა მხარეს. უკანაფშაეის სათემო სალოცავია გიორგი წყაროსსაულის ხატი, რომელიც მდებარეობს ფშაეის ხეის უკიდურეს აღმოსაფლეთით, ფშაეის არაგვის სათავეებში. ყველა მონაცემით უკანაფშაეის თემი ერთ-ერთი მძლავრი თემსაგანი იყო ფშაეში. ამ თემში შედიოდა შემდეგი სოფლები: ეაკისოფელი, გოქცი, ბოსანა (ძველი ნასოფლარია), ელიაგ'სა, ჩალახევი და ჭყადლი. ამ სოფლებში განლაგებულია როგორც სათემო, ასევე სასოფლო ხატები. წარმოდგენილია რაიული კომპლექსების სახით, აქვე ქრისტიანული ეკლესიის ნანგრევებ-საც ეხედებით.

ეაკისოფლის მცხოვრებთა რიცხვი, სადაც არქიმაშვილებს ოდითგანვე უცხოურითა, ადგილობრივ უხუცეს მცხოვრებთა თქმით, 90 კომლი ყოფი-ლა და ამიტომ აქ რამდენიმე ხატია და ქრისტიანული სამლოცველოც არის, კერძოდ, ეაკისოფლის თავზე გაშენებულია მოხარნადე ღუთისმშობლის ხატი.



ამ ხატისა და სოფლის შუა დგას ქრისტიანული ეკლესია თავის სამრელოთი სოფლის დასახლებულ ნაწილს დასაფლეთიდან აკრავს ადგილის დღის ხატი და მახლობლად კერაცხოვლის ხატი ყოფილა მოხარნადე ღუთისმშობლის ხატი ამ ხატებს შორის ყველაზე

ძლიერად იყოფებოდა და სამი სოფლის (ეაკისოფელი, გოქცი, ელიაგ'სა) საზოგადოებრივ-საკულტო ცენტრს წარმოადგენდა.

ეაკისოფლის ადგილის დედა ღუთისმშობელი საკუთარე ამ სოფლის ხატია ოგი მდებარეობს სოფლის თავში. მის დასაფლეთი მხარეზე კომპლექსშია დედა ღუთისმშობლის კოშკი, საჯარე, სასარე, სასანაფე, საქებაე და გალაეანი. როგორც აღინიშნა, ეაკისოფელი თავის დროზე ხალხმრავალი სოფელი ყოფილა.

არქიმაშვილებიც მრავალკომლიან გეარად იყოფებოდა დღეს ეაკისოფელში ათიოდე მაცხოვრებელია და, სამწუხაროდ, აქ არქიმაშვილები აღარ ცხოვრობენ. მხოლოდ ეაკისოფლის სასაფლათის დღემდე შემორჩენილ ქე-

* ვ. ბარდაველიძე - აღმოსაფლეთი საქართველოს თიანეთის ტრადიციული საზოგადოებრივ-საკულტო ძეგლები, ტ. I. გამიც. „მეცნიერება“, თბ. 1974. გვ.192



ბზე ჯერ კიდევ ამოიკრახება მათი წინაპარი არჩემაშიელების დაბალება-გარ-
ლაკვალების საროდები.

სხვადასხვა რაიულ გარემოებათა გამო (ომიანობის, დეკანოზის, ქისტების
გაუთავებელი თავდასხმების, ჭარბი მოსახლეობის მიგრაციის) არჩემაშიელები
უკანა ფსაიდან ჯერ კიდევ XIX საუკუნეში ბარის რაიონებში გადასახლე-
ბულან. ერთ-ერთი პირველი შტო არჩემაშიელებისა თბილისის რაიონის სოფელ
ვაკისოფლიდან გადასულა სოფელ ყვარაში. მდინარე იყრის ხეობაში (სკდაწელი),
სადაც მათი ნასახლარები დღესაცაა.

პირველი შტოს გადასახლებას მთარე შტოც მიჰყოლია, რომელიც თელავის
რაიონის სოფელ დეჩურში დასახლებულა. როგორც ვაკისოფელში ახსოვს,
უკანასკნელი ოჯახები არჩემაშიელებისა აქედან XX საუკუნის 50-60-იან წლებში
გადასახლებულან თელავის რაიონის სოფელ ფშაველსა და საგარეჯოს რაიონ-
ის ს. გომბორში, სადაც ამჟამადც ცხოვრობენ. დუშეთის რაიონის სოფელ
ვაკისოფლიდან თბილისის რაიონის სოფელ ყვარაში დასახლებულ არჩემაშიელებს
მტრის თავდასხმების, ცხვარ-პროხის გატაცების უსაფრთხოების უსრუნველყ-
ოვის მიზნით გადაუწვეტიათ კიდევ უფრო უშიშარ ბარ-ადგილას გადასახლე-
ბა არჩემაშიელებს სხვა გარის ფშაველებთან (კოჭლაშიელები, ნათათრალაშიელები,
სთაბაშიელები, კიხელაშიელები, დუბიანურები) ერთად შეუკრებიან სათანადო
რაოდენობის ოქრო და დასახლებელი ადგილ-მამული თავად ბაბაღე (პრე-
ლეტ ბაბაღე) ბარასშიელისაგან უყიდათ დაბა თბილისის სამხრეთ-დასავლეთით,
სადაც გაშენებულა სოფელი, რომელსაც დღესაც „თეთრახევეს“ უწოდებენ.

თავდაპირველ სახელწოდებად მეცნიერ-ტომოგრაფები მიიჩნევენენ არჩემათს
ხევეს. რითაც თბილისს უფრო სარწმუნო ხდებოდა არჩემაშიელების მიერ ამ
სოფლის დაარსება. შემდგომმა მეცნიერულ-ტომოგრაფიულმა კვლევამ ცხადყო,
რომ არავითარი სხვა სახელი ამ სოფლისა არ უნდა იყოს, გარდა „თეთრახევისა“,
რადგან არჩემათს ხევე არცერთი ისტორიულ წყაროში არ არის მოხსენიებული,
მით უმეტეს, რომ ამ სოფლის დამაარსებლები თბილისის მასრის სამხედრო
საუნეებო, წვეკამდელთა გაწვევის დეპარტში (სმმ-ფონდი №1653) ჯერ კიდევ
XX ს. დასაწყისში მოხსენიებულნი არიან ისევე ყვარის მაცხოვრებლებად:
არჩემაშიელი ფილიპე დავითის ძე ნათათრალაშიელი იოსებ გამახარეს ძე

არჩემაშიელი ალექსი იორაშის ძე და ა. შ. არჩემაშიელების გეარის
თითო-ორი ოჯახი მათიდან წამოსვლის შემდეგ საგარეჯოს რაიონ-
ის სოფელ კოჭბანში მოხვედრილა, ხოლო დიდი ვაჟა-ფშაველას
საონისობით დედოფლისწუაროს რაიონის სოფელ ქვემოქედში ს.
თეთრახევიდანაც ჩასულან არჩემაშიელები, ნათათრალაშიელები,
დუბიანურები ს ქვემოქედში დღესაც ცხოვრობენ მათი შთამომავლები.
არჩემაშიელები უსახელიო გეარად არ ითვლება. მათ შრომაც
ემარჯვებოდათ და მტკრასან ბრძოლაც, ერთ-ერთი ხალხური დეკსი, რომელიც



იეროს ხეობაში. სოფელ ევარიის პირდაპირ ახედულ კორსაეის მიუბში დეკე-
ბის თაყდასხმის მომენტს ასახავს. ნათქვამა:

-*შაღეასა, ბოიგარასა, დმერაო, დასწერე ჯეაროა დაბრუნენ საღეკოშა
როგორც კაღოში ხარაა.*-

დეკებსან მებრძოლი შაღეა და ბოიგარა არჩემაშვილები ყოყოდან გმირულად
უბრძოლასა. ბევრი მოწინააღმდეგე მოუკლავს ბოიგარის დეკემის შქმდე, შაღეას
იქვე მდგომი ხისაეის მოუყრდინა ზურგი და ისე უქმევა ხმალი ერთ-ერთ დეკე
ხესე ასეულა კისერში ხანჯალი ჩაურჯა და სასიკვდილოდ დატერა დაქრულ
შაღეას სანამ წაიქყოდა კდეე ორი დეკე მოუკლავს არჩემაშვილები იხმაც
ამყობენ რომ მათი აღადი დისწული გახლდათ საქარეულოს სახადიო არქარე
ნიკო ქუშსიაშვილი, რომელიც აღსარდა თყარახეკელმა მანდილოსანმა თანათ
დავითის ასულმა არჩემაშვილმა დაუეწკარი იყო ნიკოს სტემობა თყარახეკეში.
დედის რქებში განსაკურებათ უხაროდა ბეშეებს რომლებსისეულაც მს ქვადდის
დიდი ყუაბითა კანფეტები მოქონდა ასევე საამყოდ დარა არჩემაშვილებსისაიყის
ნიკოს ქალიშვილის მელაქანის მეცხერებათა დოქტორის როდამ ქუშსიაშვილის
ცხოერება რომელმაც ბრწყინულე წოგნი დაწერა მანსე და მისი უკვლავისაიყის
დიდებულა მუსეუმეც განსნა თანეთის რაიონის სოფელ ორხეშა

II. არჩემაშვილები XX საუკუნის 30-იან წლებში

რუსეთის საოკუპაციო ჯარების შემოსელა საქარეულოში ვლეთს ხისწრაყთა
მოხდა სანამ თანეთის რაიონის სოფლები გაფებდნენ საქჩის ნამდულა თყარეებას
მოსახდენი უკეე მომხდარი იყო: მენსეეეების მთადრობა უცხოეთში გახ-
ისნულყო. ძალაუფლებას ბოლშეეეეები დაპატრონებოდნენ -*ქელაქში ისეე
არეულობააო*- სხეებსან ერთად ასე ამბობდნენ თანეთულა თყელაქლი. დედ-
ოფლისწყაროელი ადამიანები. მათ შორის არჩემაშვილებიც. ისინაც სხეებსისეთა
მიწას ამუშაებდნენ. ცხეარ-ძროხას უელოდნენ. საფხულში მთაში სამსარში
შარაქში კოდექტიოსაცის უნდობლად შეხედნენ მანდილი თაბის არჩემაშვილები
კაცრიელი, მწარია, ბადრო, ხეთისო, ფილიპე მეცხვარე, თვანე, გიორგი
არჩემაშვილები, მგარამ ძალი აღმარასა ხნავს

კოლმეურნეობაში გააერთიანეს გამწევი ძალა. ურქი. გუჰანი. ამ ამბებს ვერ
ეწყობოდა თყარხეეელი კაცრიელ დავითის ძე არჩემაშვილი და
თავის უქმყოფილებას ვერ მალავდა: რაიონიდან მოსულ პროპა-
განდისტებს და აგიტატორებს არეებდა ახლადშექმნილ კოლმეურ-
ნეობას დასციროდა აკო არც აპტიეს კაცრიელს. ოგი ერთ საღამოს
მილიციის მუშაკებმა წაიყენეს და ციმბირის გზას გაუყენეს მისი
წაყენის ამბავს ასე გეჰამობდნენ: მილიციელები მოვიდნენ და



* თენგიზ პატურაშვილი, ერთ-თანეთის ისტორიკოსი. წიგნი II. გვ.138-139.

კაცრიელს უახრეს: თიანეთში გიბარებენ, გადაეიდეთ და მალევე დაბრუნდებოდეთ.

- ისე მე თქვენ... არ მოერიდა კაცრიელი დაუპატიებელ სტუმრებს, - როგორც მე მალე მოვალ. მან ბუხარში ნადეერდლებზე ხინკლები გაახურა, არაფრ დაახსნა ჭიქაში, დალოცა ოჯახი და უახრა მილიციელებს, წაეიდეთ! ეს პირველი შემთხვევა იყო, როცა პურმარილით ცნობილმა კაცრიელმა ე.წ. -სტუმრები- სუფრასე არ მოპატივა

მეცხვარე ორამის ძე არჩემაშვილი „ნასტრანკალი“ იყო, დიდად არც იმას ეპიტნაებოდა კოლექტივისაცია, მაგრამ როგორც დისციპლინას მიჩვეული კაცი, ხმას არ იღებდა. მწარა და ბადროც ჩუმად იყენებ, პირველი მიწადმოქმედებას მისდევდა. მეორე - მეცხვარეობას. ბადრომ ცხვარში თავისი ძმისწული ლაზარე კაცრიელის ძეც წაიყენა და შეაყვარა ეს საქმე. ლეჩურელი არჩემაშვილებიც საკოლმეურნეო შრომაში ჩაებნენ კოჭბანელი დავით არჩემაშვილი გააკულაქეს. დიდძალი ცხვარი ჩამოარაყეს, მან ვერ აიტანა ეს და გული გაუსკდა.

არჩემაშვილები დიდი სამამულო ომის პერიოდში (1941-45 წ.წ.). 1941 წლის 22 ივნისი მძიმედ გათენდა მთელი ქვეყნისათვის, ქართველი ხალხისათვის, რამდენიმე რაიონსა თუ სოფელში მოზინადრე არჩემაშვილებისათვის. მტრის პირველ შემოტევას ქ ბრესტის შემოგარენში პირველი შეხვედა თიანეთის რაიონის ს. თეთრახევის მკვიდრი ორაკლი ობის ძე არჩემაშვილი, რომელიც 1939 წლის კადრში იყო გაწვეული. პირველ შემოტევებს გადაურჩა ფშაველი ეპაკაცი. მისი ბოლო წერილი მოსკოვის გარეუბნიდან მოსულა, ტყვიამფრქვევზე ვარო-მაგრამ ეს იყო და ეს, უგზო-უკელოდ დაიკარგა. ომის დაწყებისთანავე, მობილროსაციოს გამოცხადებამდე დაიძრა ახალგაზრდობა სამხედრო კომისარიატისაკენ. მოხალისეთა შორის აღმოჩნდნენ ბორბა, მოსტ გოორგი, იორდანე, ოსებ, ლაზარე, ივანე, ნიკო, ხეთისო არჩემაშვილები. პირველ ნაკადს მიჰყვნენ ოსებ მწარას ძე და ნიკო ლაზარეს ძე არჩემაშვილები. ეს უკანასკნელები ბრძოლის ველზე დაეცნენ უგზო-უკელოდ დაიკარგნენ გოორგი ივანეს ძე, ოსებ და დავით ალექსის ძე არჩემაშვილები. მათი ტყვედ ნამყოფი ძმა იორდანე დაბრუნდა. ფრონტიდან დაბრუნდა გოორგი ხეთისოს ძე არჩემაშვილი, რომელიც საკოლმეურნეო ბრჯადს ჩუღდა სააქემ ორდენთან და მელელებს მკრდამშენებლები დაბრუნდნენ ნიკო მეცხვარეს ძე ბორბა მწარას ძე მოსე ივანეს ზე, ივანე ობის ძე არჩემაშვილები. ფრონტული ეპაკაცი იჯერ ისევ ახალგაზრდები იყენენ არც ოჯახები ჰქონდათ შექმნილი, არც რაიმე სპეციალობას იყენენ დაუფლებულნი. ფრონტული შემარაება და ენერგია მათ საზოგადოებისაკენ, საქვეურო საქმეებისაკენ ეძახდა - და აი, ბორბა არჩემაშვილი საფინანსო ტექნიკუმში



შევიდა და მალე ტაიონის საფინანსო განყოფილების მსაყარი საგადასახლო ინსპექტორი გახდა. მოსე და ივანე არჩემაშვილებმა ი.ბ. სტალინის სახელის სიბილისის სახელმწიფო უნივერსიტეტი დაამთავრეს და პირველი - მოსე რაიონში ერთ-ერთი საშუალო სკოლის დირექტორად დაინიშნა. ხოლო მეორე - ივანე ჯერ თბილისის რაიონის აღმასკომის კულტორის განყოფილების გამგე იყო, ხოლო შემდგომ რაიონის სახალხო სასამართლოს საემპლომარე ორივემ შესანიშნავი ოჯახი შექმნა. მოსემ სამაჯო შეიღებო აღსარდა - ბესიკი, მალხაზი, ილია და ასმათა.



ბესიკს და მალხაზს დიდი მომავალი ელოდა. მაგრამ ბედმა უჩუხაღიამი სამაგიეროდ. მათი შეიღები დიდ იმეიდებს იძლეუან.

მოსეს უმცროსი ეჭი ილია არჩემაშვილი წლების მანძილზე ხელმძღვანელობდა თბილისის რაიონის საკრებულოს და კელაე სახელისუფლებო მმართველობის აქტიუშია. ივანეს ეპეკაციები ორკლი და ნუგზაროც წამოიხარდინე. განაიღებო მთილეს. ოჯახები შექმნეს.

IV. არჩემაშვილების ომის შემდგომი თაობა (XX საუკუნის 50-70-იანი წლები). ურონტელი არჩემაშვილების კელდაკელ წამოიხარდინენ უმცროსი არჩემაშვილები: ძმები გიორგი, ხარება და აღეესი ლაზარეს ძე ნიკო



მოსეს ძე ხეთისაგარ იობის ძე, ძმები ლევან და ვლადიმერ გიორგის ძე ბონის ბორძას ძე გიორგი (სიკეა) და ეკელი აღეესანდრეს ძე როლანდ. გივი. გოზ არეკემაშვილები. ტარიელ დავითის ძე რევაზ დავითის ძე ევა, თემურ, ბურდო და სოსო არჩემაშვილები. რომლებსაც საინტერესო შრომითი ბიოგრაფიები აქეს. მათ შორისაა გიორგი ლაზარეს ძე არჩემაშვილი, საქარეულოს ყოფლი

სონერი. ხეთისაგარ იობის ძე არჩემაშვილი, ილია ჭავჭავაძის სახელის სიბილისის უნივერსიტეტის პროესორი. გასეა აღმანებლის



მთავარი რედაქტორი. ლევან გიორგის ძე არჩემაშვილი საქარეულოს შინაგან საქმესა სამინისტროს პასუხისმგებელი მუშაკი. ტარიელ დავითის ძე არჩემაშვილი, სიბილისის ქარხანა - ელექტროშედულების დირექტორის მოადედე გიორგი დავითის ძე არჩემაშვილი. ინდემურნე. ლევან აღეესის ძე არჩემაშვილი - მშენებელი ინჟინერი. მარიკა ნიკოს ასული არჩემაშვილი, საქარეულოს აეიკომანია აირსენას წამეკანი მუშაკი. ევა გიორგის ძე არჩემაშვილი - ხის გადამამუშეებელი კომბინატის დირექტორი.



არჩემაშვილების მომავალი დაიწყო XXI საუკუნეში. როგორ ხედება მას ერთ-ერთი პატარა გეარი არჩემაშვილებისა? შეიძლება ითქვას უკუა რადგან მას XX საუკუნის 50-იან წლებამდე არეკრით უმაღლესი განაიღებული პიოიენება არ ჰყავდა. ახლა კი ამ მხრივ მდგომარეობა ურიგო არ არის.





არჩემა შვილი ალექსანდრე
არჩემა შვილი ვალიკო

არჩემა შვილი აბესალომი



არჩემა შვილი გიორგი



არჩემა შვილი გიორგი
შვილთან და ძმასთან



არჩემა შვილი დავითი



არჩემა შვილი ბესარიონი



არჩემა შვილი ილია



არჩემა შვილი გიბა



არჩემა შვილი გიორგი



არჩემა შვილი გიორგი



არჩემა შვილი ლევანი



არჩემა შვილი ლეილა
არჩემა შვილი ზვიადი





არჩემაშვილი
ნიკო, ხარება



არჩემაშვილი რევაზი



არჩემაშვილი მათა



არჩემაშვილი ირაკლი



არჩემაშვილი ზაზა

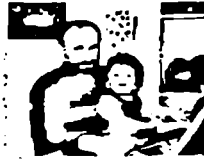

არჩემაშვილი ზეზუა



არჩემაშვილი როლანდი

არჩემაშვილებს ჰყავთ ეკონომიკურ, იურიდიულ, ფილოლოგიურ, სასოფლო-სამეურნეო, სოციეტერინალურ, პოლიტექნიკურ განაყოფის სპეციალისტები. მათგან ბევრი საპასუხისმგებლო სამუშაოზეა. მათ შორის ახესალაომ ბესარიონის ძე არჩემაშვილი საქართველოს სტატისტიკის დეპარტამენტის განყოფილების გამგეა. მისი ძმა გიორგი თავდაცვის სამინისტროს უცხოეთთან ურთიერთობის განყოფილების უფროსია. გიორგი ნოდარის ძე არჩემაშვილი გასულ „ჯორჯია საიმსის“ კორესპონდენტია. ზაზა კვდუციას ძე არჩემაშვილი - თავდაცვის სამინისტროს უშიშროების დეპარტამენტის ოფიცერია. ზეზუა დედანის ძე და ზეზუა რევაზის ძე არჩემაშვილები აღმოსავლეთმცოდნეები არიან და საზღვარგარეთ მოღვაწეობენ თანაირ ირაკლის ასული არჩემაშვილი ქ. აბილიძის №25 აფსიაქის პროფსოზია. ხოლო მისი და ნათია ილია ჭავჭავაძის სახელობის აბილიძის უნივერსიტეტის სტატისტიკა, იურიდიულ ფაკულტეტზე სწავლობს გოგიტა არჩემაშვილი. დედლა რევაზის ასული - ს. კოჭბანის მ-წლანდი სკოლის დირექტორია. დაშა დედანის ძე - ეკონომისტია და აშშ-ში მუშაობს. ზეზუა ხეთოსაგარის ძე არჩემაშვილი - კინორეჟისორია და ამჟამად ქ. პარიზში ცხოვრობს. მისი და მარიამი ტელეკომპანია არესსაეი-2-ის მარგნულია ტექნიკურში დაამსაურეს ვალკა გიორგი ალე და დედლა ნარჩემაშვილებმა იმედია, რომ უკანასკნელ პერიოდში ცხოვრების პირობების გაუარესების მიუხედავად, არჩემაშვილების გვარი, მათი ახალგაზრდა შთამომავლობა უკეთ გაარჯება მამულის სამსახურში და გაამსრავლებს ჩვენი წინაპრების ბრძნულ გამონათქვამს: „ის ურჩევნია მამუელსა, რომ შვილი სჯობდეს მამასა.“

შდრ არჩაია გეაროან არჩილია (- არჩილ, აღმ. საქარსიველოში
იქნებოდა არჩილია შვილი).

არჩმაშა 23
სენაკი - 13,
ფოთი - 1,
ჩხოროწყუ - 9

არჩმაშა - 2338
თბილისი - 1177,
ჭიათურა - 184,
რუსთავი - 102.

არჩილსძე/არჩვაძე გეაროს ფუძე არჩე-ი. ოსხფეხა
ცხოველ არჩვის წაბაძეთა ჯერ მეტსახელი. შუმიდგომ
კი საკუსარო სახელი გამხდარა. ამავე გსოთა
მადებულა ცხოველებიდან დათვი - დათვი, დათუა. ეფეხვი -
ეფეხა. მგელი - მგელა. მგელაქა (გელა). ფოცხვერა - ფოცხვერა.

შეკარდენი - შეკარდენა-

არჩვაძეთა გეარო შუასაუკუნეებიდან ჩანს. ადრე ეს გეარო იწერებოდა და
გამოიხატებოდა არჩილსძე (- არჩუაძე), მოგვიანებით არჩვაძე.

არჩუაძე - გოორგი მეფემ შესწირა ცაგერის ეკლესიას სერაპიონის ცაგერ-
ლობის დროს დამს არჩუეძისეული მამული (1610 წ.). „სეიმონ მეფემ სეეტ-
ცხოველს განუახლა წიასწყაღში ერისთავისგან ბოძებული არჩვაძეების
შეწირულობა“ (1559 წ.); გოორგი (გოორდელი). მამუქა. მამუქა (შეორე). გოორგი
(შეორე) არჩვაძეები მოიხსენიებიან 1616 წელს მამულის წყალობის წიგნში.
მოცემული კაიადლოკოს საქაროას მიერ დათვი და სხვა გედეკანიშვილებისადმი
(საქ მუს. № 2510 შდ).

არჩვაძე - სააღ სააკაძემ თავის განაყოფს. სურაბ სააკაძეს, მის რუმდე
მოქიდა საჯვარეს წინა ენახი (1688 წ. VII, 20. შდ-548).

არჩვაძეები - სეიმონ მეფემ სეეტცხოველს განუახლა წიასწყაღის ერისთავისგან
ბოძებული არჩვაძეების შეწირულობა (1559 წ. XII, I. აღ-1572). ნიკოლოს
კაიადლოკოსსა სხვა საგლებოთსან და მამულებოთსან ერსად მათი თავი გაუც-
ვალა ვახტანგ ბატონიშვილს ქურისუბანსე (1574 წ.).

არჩვაძეები 1941 წელს საცხოველებად გაღმოდან თუაროიწყაროს რაიონის
სოიველ ასურეთში. შდრ. არჩვაძე, არჩუაშვილი, არჩუაძე- (იხ. პირთა ანოტირე-
ბული დექსიკონი. წიგნი. I. თბ. 1991: აუსანდილ სილაგაძე. ანსორ სოთაძე.
გეარსახელები საქარსიველოში. თბ. 1997: აკობ ახუაშვილი. ქარსიული გეარსახ-
ელები. თბ. 1994).

საქარსიველოში ეველასე დაწინაურებულ ათას გეარში არჩვაძეებს რაოდე-
ნობის მიხედვით 343-ე ადგილი უკავია.

არჩვაძე თენგიზ გრიგოლის ძე ქარსიულ ენციკლოპედიაში
შეტანლია (დ. 3.8. 1932. თბილისი). მსახიობი. საქარსიველოს სახ-
აღოხ არტისტი. დაამთავრა თბილისის შოთა რუსთაველის სახ-
ელობის სახელმწიფო თუატრალური ინსტიტუტა (1956 წ) და მუშაობა
დაიწყო კ. მარჯანიშვილის სახელობის თუატრში. 1967 წლიდან
მუშაობდა რუსთავეის დრამატულ თუატრში. 1973 წლიდან - კ.
მარჯანიშვილის თუატრში. ითამაშა კინოფილმებში: „კეთილი ადამი-
ანები“ (სამასი, 1961). „ერთი ცის ქვეშ“ (საზა, 1961). „ხევისბერი გონა“ (გუგუა.

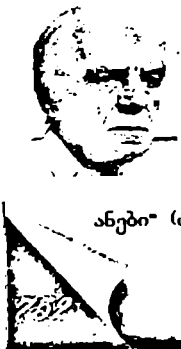

თენგიზ არჩვაძე

1964). „ხეესურული ბაღადა“ (იმედა, 1965), „მე ეხედავ შხეს“ (დასიკო, 1965), „26 კომისარი“ (ალოოშა ჯაფარიძე „აზერბაიჯანფილიმი“, 1966), „ევირება“ (ალოოშა კუთელაური, 1967), „ჯეარცმული კუნძული“ (გოორგი, 1968), „დილოსტატის მარ-ჯეენა“ (არსაკიძე, 1969), „დასა სუთაშხია“ (მუშნი ზარანდია, 1977) და სხვ. სპექტაკლებში: „მოკეყაილი“, „დედა“, „ფსკერზე“, „ვალატი“, „აეალი პატოსანი“ და სხვ. მიღებული აქეს სახელმწიფო პრემია, დაჯილდოებულია საპატიო ნიშნის ორდენითა, ღირსების ორდენითა. არის საქართველოს თეატრის მოღვაწეთა და კინემატოგრაფისტთა კავშირის წევრი. (ქსე ტ. I, გვ. 614).

არჩვადე ვასილ, ქორუგი, მედიცინის მეცნიერებათა კანდიდატი. სისხუ-ს სამკურნალო ფაკულტეტის ზოგადი ქორუგის კათედრის ასისტენტი დაიბა-და 1959 წ. 23 აგვისტოს თბილისში. დაამთავრა თსსი-ს სამკურნალო ფაკულ-ტეტი (1976-81). იყო: თსსი-ს ზოგადი ქორუგის კათედრის ინტენი (1981). ამავე კათედრის ორდინატორი (1982-84), შემდეგ ასპირანტი (1985-88), 1988 წლიდან კათედრის ასისტენტი. 1988 წლის 19 დეკემბერს დაიცვა საკან-დიდატო დისერტაცია: „ენტერალური ზონდური კეება ადრეული ოპერაციის შემდეგმ პერიოდში კუჭისა და 12-გოჯა ნაწლავის წყლულის ქორუგოული მკურნალობისას“. ავტორია 45 სამეცნიერო ნაშრომისა, 3 გამოგონებისა და 6 რაციონალური წინადადებისა, რომლებიც ეხება ენტერალურ კეებას აპარატ-ლიალიზატორისა და თეატრის მკურნალობის ორგანულ ოპერაციულ ხერხს არის თსსუ-ს სამკურნალო ფაკულტეტის ზოგადი ქორუგის კათედრის სტუდენტთა სამეცნიერო წრის ხელმძღვანელი. საქართველოს ჯანმრთელობის დაცვის სამინისტროს საპატიო გამომგონებელ-რაციონალიზატორი. გრ. მუხაძის სახ-ელობის ქორუგიული სასოგადოების წევრი.

არჩვადე ლადო - დიდი სამამულო ომის აქტიური მონაწილე ღვაწლმოსილი პედაგოგი, მუსიკოსი, ზემიწეენია მშრომელი და მზრუნველი ადამიანი.

არჩვადე თომა - ღვაწლმოსილი მეცენახე და მელენე ეპტრობაში დახ-ელოენებული პიროენება, დიდებული მეოჯახე.

არჩვადე კოლია - განათლებული პიროენება კარგი პედაგოგი და აღმზრდელი.

არჩვადე დათიკო - დიდი სამამულო ომის აქტიური მონაწილე კარგი მეო-ჯახე, მშრომელი, ზემიწეენია პატოსანი.

არჩვადე ლალი სამსონის ასული, თბილისის საოლქო სასამართლოს მოსამართლე. დაიბადა 1944 წლის 23 მაისს. მშობლები: მარიამ არჩვადე, სამსონ არჩვადე დაამთავრა თსუ-ს თურიდიული ფაკულ-ტეტი იყო თბილისის კორუის რ-ნის პროკურატურის გამომძებელი 1967-69. „სახავრომრეწვის“ სისტემის თურისტკონსულტი (1976 წლი-დან), თურიდიული განყოფილების უფროსი, საქართველოს პროკუ-რატურის არბიტრი, სამოქალაქო განყოფილების პროკურორი (1989-99), თბილისის საოლქო სასამართლოს მოსამართლეა 1999 წლიდან.



არჩევამე-გოორგობიანი ღუნა ნესტორის ასული (1920 წ. ფუტყისთა, ამბრო-
ლაურის რ-ნი).

ფუტყისთის ოსხწლიანი სკოლის დამსაურების შემდეგ სწავლა გააგრძელა
სბილისში. ჯერ საშუალო სკოლაში. შემდეგ ჭრა-კერვის ტექნიკუმში. მეორე
მსოფლიო ომში დაედუბა მეუღლე და მარტოხელამ გასარდა ორი შვილი.

სადავლებული შრომისათვის მიღებული აქვს სამი მედალი 1941-45 წლებში.
შემდგომში აგრძელებდა შრომით საქმიანობას სოფელში. არჩეული იყო ადგ-
ილობრივი საბჭოს დეპუტატად.

მეზობლა სბილისის ცენტრალური უნივერსიტეტის კომბინატში ჯერ მკერ-
ავად. შემდეგ ბრიგადირად. არჩეული იყო საქარსიველოს მე-13 მოწვევის
სბილისის საქალაქო საბჭოს დეპუტატად.

არჩევამე ორმა ომარის ასული, ფერწერა დ. 18.06. 1968. თბილისი.

მშობლები: მერი შოშვილი, ომარ არჩევამე სწავლობდა თსსა-ს ფერ-
წერის ფაკულტეტზე 1989-95). პედაგოგები: ზ. ნიჟარაძე, ა. პოპიაშვილი.
სადიპლომო ნამუშევარი - „სიყვარული, ტრიპტიქი (ხელმძღვანელი
ა. პოპიაშვილი). გამოფენებში მონაწილეობს 1986 წლიდან. ძირითადი
ნამუშევრები: „ტივის გეირილები“, „ქალი სარკესთან“, „ხათუნას
პორტრეტი“, „მუსესუმორები“, „ორიშკას პორტრეტი“, „სიზმარი“ (ყველა

1993-96). გამოფენები: საშემოდგომო (სბილისი, 1992). ჯგუფური (თბ. საყვარო
გალერეა, 1993). მისი ნამუშევრები დაკულია საქარსიველოსა და საბერძნეთის
კერძო კოლექციებში.

არჩევამე ივანე დიმიტრის ძე, გრაფიკა, ფერწერა, თეატრალურ-დეკო-
რაციული ხელოვნება. დ. 13.05.1954. ცხინვალი. მშობლები: ელისო ფიცხელაუ-
რი, დიმიტრი არჩევამე მეუღლე - ქეთევან ნათენაძე, შვილები თორნიკე (1987),
ელისო (1992). სწავლობდა ი. ნიკოლაძის სახ. სამხატვრო სასწავლებელში
(1969-73), თსსა-ს თეატრალურ სახელოსნოში (1973-79). სადიპლომო ნამუშევარი
- იაკობ ცურტაველის „მუშანის წამება“, დეკ. ესკიზები (ხელმძღვანელი -
ფ. ლაპიაშვილი). გამოფენებში მონაწილეობს 1980 წლიდან. შექმნილი აქვს
დეკორაციები და კოსტიუმები გოროს გ. ერისთავის სახ. დრამატული თეატრის
სპექტაკლებისათვის: სოფოკლე „ოიდიპოს მეფე“, რეჟ. ი. მაცხონაშვილი (1988);
ო. ჩხიძე „სოლომონ - მსაჯული მეფისა“ (1989); ბ. ლავრენჯი „არმოცდამეყრთიე“
(1988); მ. სალუქვაძე „ტრაგედია ვნების კორა“, რეჟიტორია „ლზარეს ადღენებისა
მიაკებდე კაცად კაცისასა“ (1993); ვ. დადიანიძე „ხე ალყად ამოდიოდა“ (1996);
მ. ჯაეახიშვილი, „ჯაყოს ხიზნები“ (1997) (ყველა - რეჟ. ა. ჯაყელი). ფერწერა:
„ამირანმთა“ (1997); სერია „ოდისეისის მოგზაურობა“ (1995). მონაწილეობდა
პრადის თეატრალურ-დეკორაციული ხელოვნების კვადრიენალში (1980). გამოფენებ
სადიპლომო ნამუშევრების, ლენინგრადი (1980); საბერძნეთი თანამედროვე ქართულ
ხელოვნებაში, სეგ (1998). მისი ნამუშევრები ინახება სეგ, საქარსიველოს სამხ-



ივანე დიმიტრის ძე

ატერო ფონდში. ი. ჭავჭავაძის მემორიალურ მუზეუმში, თბილისი. 1987 წლიდან მუშაობს გორის გ. ერისთავის სახ. დრამატულ თეატრში დამდგმელ მხატვრად. 1995 წლიდან არის მთავარი მხატვარი.



არჩვამე ოთარ რევაზის ძე, ფერწერა, ქანდაკება. გობელენი, ლიხონქანდაკელობა, ოქრომკვლელობა. დაიბადა 2.06.1941. გორის რ-ნი, ს. ქორღი. შშობლები: ანა ოქროპირიძე რევაზ არჩვამე მუელღე - თინა ჩაჩანიძე (1939). შეიღებ: ხათუნა (1971), თვა (1973). სწავლობდა სსსა-ში ქედაგოგებ ო. ჯაფარიძე ო. ჯაფარიძე ზ. სამხარაძე, რ. სურქია, დ. ციციშვილი. სადიპლომო ნამუშევეარი - სერია „ქარაუღლი ნატურმორტები“. ბატია (ხელმძღვანელი - გ. ყანდარელი. გამოფენებში მონაწილეობს 1971 წლიდან: ძირითადი ნამუშევერები: ბატია - „ბროწეულები“ (1970); „სამკაულები“. მელქიორი (1971); ბატია - „თვეზები“ (1973); ბატია - „მეზაეები“ (1975); ჰეენ ერცაეს სამშობლოს“. გობ. შალი (1975); „ცისკარი“. შალი (1977). გამოფენები: საერთაშორისო (ქ. იაბლონეცი, 1971); რესპუბლიკური (თბილისი, 1971); საოლქო (ცხინვალა, 1971); საშემოდგომო (თბ., 1973); რესპუბლიკური (თბ., 1974, 1975, 1977, 1984, 1985). მისი ნამუშავერები დაცულია საქარაიელოს კულტურის სამინისტროში, ცხინვალის კულტურის განყოფილებაში, ქ. იაბლონეცში, ქედაგოგად მუშაობს თსსა-ს ხატის კასედრაზზე.



არჩვამე ხათუნა ოთარის ასული, დაზგური გრაფია, წიგნის გაფორმება და ილუსტრაცია. დაიბადა 10.12.1971. თბილისი. შშობლები: თინა ჩაჩანიძე ოთარ არჩვამე მუელღე - ორაგლი პირველი (1970). სწავლობდა თსსა-ს დაზგური გრაფიკის ფაკულტეტზე (1989-95). ქედაგოგები: ლ. შენგელია. აბაშიძე, მ. გვიგინიშვილი, დ. ერისთავი, გ. გუნია. სადიპლომო ნამუშევეარი - მიგელ დე უნამუნო „წმინდა მანუელ საძრო წამებელი“ (ხელმძღვანელი - დ. ერისთავი). გამოფენებში მონაწილეობს 1994 წლიდან. საქარაიელოს მხატვარსა კავშირის წევრია 1996 წლიდან. ძირითადი ნამუშევერები ქსილოგრაფიების სერია - აკტოგაუა რუქნოსკე „რაკუნომიელი ქალი“ (1995), ლექსების კრებული „ღმერთი და ვარდი“, ილუსტრ.: „ახალციხე“, ლინოგრაფიურა (1993), „პარმონა“ (1994), „მოცარტი“, ლინოგრ. (1995), „გუგული“, ლინოგრაფ. (1997). გამოფენები: საგაზაფხულო (ბათუმი, 1995), შიდასის საწინააღმდეგო (თბ., ქარვასლა, 1997), საშობაო (სეგ, 1997). არის თსსა-ს ასპირანტი.

არჩილია 16
სენაკი - 8,
თბილისი - 6,
მარტვილი - 2.

არჩილია. არჩელ-აბ-და ჩელი (ჩელით) ბრტყელი მახვილი ხრმალსაეით. ჩელე. მეტსახელი. ხიზაბაერა, ასპინძის რაიონი. დარჩელს არაფერი აქეს საერთო არჩელ-სან (ი.ა).
არჩილია, გეარის ფუძე არ უნდა იყოს არჩილი-ი უნდა მოიძებნოს ჩელი-ს მნიშენელობა. პრეფიქსი არ გვეუბნება, ჩელიც არაო.



არჩუაშვილი 59
 თბილისი - 7,
 თელავი - 6,
 რუსთავი - 4.

არჩუაშვილი. შდრ. მამაკაცის საკუთარი სახელი არჩო, კოლხეთი, 107. ხობი (აღლ. ლლონტა. 75).

არჩუაძე ამ გეარში ფუძედ გამოყენებულია სახელი არჩო (აქედან არჩუა). უძველეს სახელად ჩანს არჩუი. გეარი არჩეაძე XII-XIII საუკუნეებში

არჩუაძე 957
 გორი - 454,
 თბილისი - 225,
 საგარეჯო - 108.

არჩუისძედ იწერებოდა.

არძენაძე ქედის რ-ნის დანდალოს საკრებულოს მცხოვრებლები არიან. სამი ოჯახის შუახევის რაიონის ჩანჩხალოში. ბათუმის ციტ-რუსკომინატის ღირეკტორის პეტრე არძენაძისა და ხალხურ მთქმელ-მოშაირე მასწავლებელ გურამ არძენაძის სიქმით. მათი წინაპრები მესხეთიდან იყვნენ. ეს ცნობა მართალი უნდა იყოს. დანდალო-ხარაულაში მესხეთის მკვიდრთა სხვა წარმომადგენლებიც ჩანან. რაც განხილულია ნარკვევაში ავალიანების შესახებ. თურქეთის ინგოლის სოფელ შილში. გასულ საუკუნეში ჩასახლებული ქედელი ოსმან არძენაძე იაეუსად იწერება. არიან სხვაგანაც.

ქედელ ქარაულში არძენი დიდ ლოდს ნიშნავდა. პროფ. ილია აბულაძის განმარტებით კი არძ გულ-არძ-ნილი. მრუდე. მოხროლი. ცბიერია (იხ. მისი ძველი ქარაული ლექსიკონი გვ. 99). ქედის გარეუბანშია ს. არსენაული, მაგრამ არსენიდან მომდინარე არ უნდა იყოს. არსენი ბერძნულად მამაცი, ეუკაცია. მისგან მიღებულია გეარები არსენიძე, არსენიშვილი. მაჭახლის ნუსხაშია არსენ ჩავლაეთი (ჩავლეიშვილი). ძენაძეებად ღღეს აღარაინ იწერება. ადრე ცხოვრობდნენ ქედის რ-ნის კოკტაურში. სადაც შემოინახა უბანი ამავე სახელწოდებით.

არწივაძე 57
 ბაღდათი - 16,
 ქუთაისი - 14,
 გარდაბანი - 10;
არწივიძე 106
 ბაღდათი - 87,
 თბილისი - 2,
 მცხეთა - 1.

არწივაძე/არწივიძე, ორივე გეარის ფუძეა ფრინველის სახელი არწივი/არწივაძე ფერსათი (ბაღდათის რ-ნი: საკუთარი სახელი არწივა; არწივიძე/არცივაძე. შდრ. რუს 193). (იღ. მისურაძე. 23). არწივი/არწივა (გ. ლლონტე. სახელები).

არწივაძე კოტორა - ფერსათის მცხოვრები. მოიხსენიება 1558 წელს (აღლ. I. გვ. 177).

არხოზაშვილი. მეტსახელი არხოზა (-ხოზა).

არხოზაშვილი 32
 გორი - 20,
 ქასპი - 7,
 ბორჯომი - 3.

არხოზაშვილი 303
 ქარელი - 246,
 თბილისი - 33,
 გორი - 10.

არხოზაშვილი. მოხსენიებულია ქენაფლავს (იხ. ქენაფლაველი). 1659 წელს.

არჯანანიძე 30 (ქენაჯი - 8, წყალტუბო - 7, თბილისი - 6).

არჯანაძე 25 (გარდაბანი - 14, თბილისი - 11);

არჯანია 30 (თბილისი - 12, კოდორის ხეობა - 10, ზუგ-

დიდი - 3);

არჯანოვი 127 (თბილისი - 56, წალკა - 40, გარდაბანი - 11);

არჯანაძე 126 (გურჯაანი - 59, თბილისი - 25, ყვარელი - 15);



არქივანობაში 1499 (თბილისი - 414, ხაშური - 150, ხელვაჩაური - 107);
არქივანობაში 178 (გურჯაანი - 27, თელავი - 14, თბილისი - 6) (იხ. აქვეყნებული
სილაგაძე. ანსორ სოთაძე. გეარსახელები საქართველოში. თბ. 1997. გვ. 27).
(იხ. არჯანია. არჯევანიძე).

არჯაკელი სადაურობასე მოგვანიშნებს. არჯაკი დასახლებული პუნქტის
სახელიწოდებაა.

არქანია 30

თბილისი - 12,

კოდორის ხეობა - 10,

ზუგდიდი - 3.

არჯანია (- არჯენია), არ არის პრეფიქსი. ჯან არის
ფუძე. ხოდოი ია - სუფიქსი. გეაქეს სახელები ჯანა
(ჯანაშვილი), ჯანა-შა. ჯანაშვილი- არც დარეჯანს და
არც ანჯგერის მონაწილეობა არა აქვს გეაროს არსიანის
წარმოებაში.

არჯევანასშვილი//არჯევანაშვილი, არჯევანაშვილი - ხანდაც მცხოვრე-
ბი. გომეარ და რიან [ჯავახიშვილების] გეაროს დროს იგი ურგო გომეარს
([1527-1558 წ.წ.] შდ-605).

არჯევანასშვილი - ჯავახიშვილების ყმა. პეკეს შვილები მამულა, ბატკუა
დათუა მისი ცოლყოფილი ცოდად შერეოავე სიონის საყდრის ყმას ლოლოქელ
კაცს. ჯავახიშვილები ტფილელ მთაწარებისკოპოს ბარნაბას არჯევანასშვილის
შვილებზე შეკდავენ. დაუს გარიგების შედეგად იოთამ ჯავახიშვილმა თავისი
ძმის. ვახუშტისსულის მოსახსენიებლად. სიონის ღმრთისშობულს შესწირა
მამულა. ბატკუა და დათუა არჯევანასშვილები (1580 წ. VII.20. 1449-1552).

არქივანობაში 1499

თბილისი - 414,

ხაშური - 150,

ხელვაჩაური - 107.

არჯევანასშვილი ბატკუა - შვილი არჯევანასშვილისა, იხ.
არჯევანასშვილი დათუა - შვილი არჯევანასშვილისა, იხ.
არჯევანასშვილი მამულა - შვილი არჯევანასშვილისა, იხ.
არჯევანიძე ფუძე არჯა აქედანაა მოღებული მამაკაცის

საკუთარი სახელი არჯევან. არჯეთაა ნაწარმოები ქართული
გეარები: არჯევანიძე, არჯაკელი, არჯანია, არჯევანიშვილი, არჯევანიძე,
არჯევანიშვილი (- არჯანოვი).

არჯევანიძე - მუჯირიყობანს მცხოვრები.

არჯევანიძე თამაზა - ამილახორიშვილებსა და მურეანისშვილებს შორის
სამამულე დაეის გარიგების წიგნის თანახმად. იგი ერთ წილად ურგო
ამილახორიშვილებს (1698 წ. შდ-1077).

არჯევანიძე თამაზა - ბიჯნისს მცხოვრები. ნაზარალი-ხანმა იგი უწყალო-
ბა იესე რუსააშვილს (1699 წ. III.17. შდ-10268).

არჯევანიძე არჯე სპარსულად მარჯევს ნიშნავს. აქედან წარმოსდგება
ქართული - მარჯევე და ადამიანის ხელის გამოშატეული სიტყვა - მარჯევე-
ნა არჯევანს კი უყნდურ (ორასულ) სიტყვად მიიხევენ. ითარგმნება. როგორც
ღირსი. ღირსეული. საქართველოში ჩანს დიდი ხნის წინაა დაშკიდრებულია
კაცის საკუთარ სახელად. შემდეგ გეარადაც. XI საუკუნის ანონში ავტორის

„მატიანე ქართლისაში“ მოხსენიებულია არაქვეან ხოლოლას ძე რომელიც მიემხრო ბისანტიელებს და შიგშიეთის ცეპტის ციხე მათ ჩააბარა. ცაგერის რაიონში ახლაც გეხედება ეს სახელი და გვარიც (სოფელ ზუბში). ზემო იმერეთში არის ნამოსახლარი არაქვეანისძეების უბნის სახელწოდებით. აივლავის რაიონში არაქვეანისძეებზე იწერებან. ჭარბობს. ცხადია, ძესი გაფორმებული. ასე იყო ადრეც. რასაც ცხადყოფს „საქართველოს სიძველენის“ სამი წიგნის პირა და გეოგრაფიულ სახელთა საძიებლები. შედგენილი ე საყაიშვილის მიერ და გამოცემული 1970 წელს. ელინდება, რომ გეარსახელი არაქვეან-არაქვეანძე იხრიადად სამცხე-ჯავახეთში იყო. სრიალეთის ქედზე არის ტოპონიმი „არაქვეანის მთა“. ს. არაქვეანძე - ილიასში (ოქსუფელი). გვარი არაქვეანძე ლაგოდების რაიონშიცაა. აჭარელი არაქვეანძეები ქედასა (ს. უჩხითში) და ბასუშში ცხოვრობენ. ხოლო ქიზილქუთში დასახლებულან არაქვეანისძეები. 1945 წელის 5 აპრილს ჰოლანდიის კუნძულ ტექსელზე ქართველ ტყვეთა შორის დაიღუპა ხელგაწაურის რანის ს. აჭარისადმირათს მკეადრი ვეზირ არაქვეანძე. მაჭახლის ს. ჭანჭიერში ლომან არაქვეანძეები ლომადეებად დაიწერენ (ი. ბექარიშვილი).



არაქვეანძე თემურ გრიგოლის ძე კანოშატრობა ფერწერა დაიბ. და 20.09.1948. ხაშური. შიზობლები ან თოდაძე გრიგოლ არაქვეანძე მეუღლე - ნათელა კოკოშვილი (1951). შვილი - ანა (1988). სწავლობდა მსსს-ს ფერწერის პედაგოგიკის ფაკულტეტზე (1970-75). პედაგოგები ც. შანშაშვილი. ე ამბოკაძე სადიპლომო ნამუშევარი - „ქალიშვილის პორტრეტი“ (ხელმოქანული - ე ამბოკაძე). გამოყენებში მონაწილეობს 1976 წლიდან საქართველოს მხატვართა კავშირის წევრია 1986 წლიდან კინემატოგრაფისტთა კავშირისა - 1987 წლიდან ძირითადი ნამუშევრები ფილმები „წისქვილი ქალის გარეუბანში“. ანულონის ნაბის ხე“ (რეჟ რ. ესაძე 1981-85). „კეკასური“ ანულო. „სკაპენის ონები“ (რეჟ გ. კლატონიშვილი, 1984). „მოქცევაი ქართლისა“. „ხანა ჩეენი ბეშობისა“ (რეჟ ზ. თუბურთე, 1986). „ნიჭი“ (რეჟ დ. ცინცაძე 1988). ფერწერული ტილოები „ადამ და ევას ქართლ-კახური ვარიანტები“. „კახელი მოხუცის პორტრეტი“ (1982). „ქალიშვილის პორტრეტი“. „დავით აღმაშენებელი“. „დედა მძინარე შვილია“ (1983-84). „ექსპრესიული პერსაჟი“. „ახილი“. სერიიდან „ააესსუფელისის მოლოდინი“ (1985). „მოხუცები“. მისი ნამუშევრები დაკულია სახელმწიფო სამხატვრო ფონდებში. მხატვრის სახელოსნოსა და კრძო კოლექციებში. მუშაობს კანოსტუდია „ქართულ ფილმში“ დამდგმელ მხატვრად.

ასაბაშვილი, ასაბი-ა სულხან-საბას განმარტებით ნიშნავს მტერზე მიმყოლს. ნახეთ: „ასაბია მტერზედ მიმყოლი“ (ტომი I, გვ. 68). ასაბა იყო მამაკაცის საკუთარი სახელი ასაბა, გვარში - ასაბაშვილი“ (იხ. აღ. ლლონტი. ქართული საკუთარი სახელები, თბ. 1986, გვ. 76). იხ. ასაბაშვილი გამახარე - ეპისხევეს მცხოვრები, ურთი კომლი. შეტანილია სექტიცხოელის კუთხინილი საკომლოების

ასაბაშვილი 844
 ყვარელი - 484,
 თბილისი - 102,
 მარტვილი - 73.

ნუსხაში (1689 წელი, 1449-1792).

ასაბაშვილი ჩიტო - ეებისხევეს მცხოვრები (დომენტი) კასალკოსსა და პეტროსიშვილს შორის სამამულე დაეის გაროგებაში მონაწილეობა მიაღო. როგორც მოფიცარმა (1660-1676 წ.წ. აღ-2119) (იხ. პარსა ანოტირებულ ლექსიკონს, წგნ. I, სბ. 1991, გვ. 178). იქვე მოიხსენიებიან დასუნა და მამუკა ასაბაშვილები.

ასაბაშვილები მოიხსენიებიან აგრეთვე 1873 წელს დღევანდელი თურქეთის რაიონი სოფელ დიდ ენაგაში (დღევ. ჯორჯიაში) იხ. იაკობ ანუაშვილი ქართული გეარსახელები, სბ. 1994, გვ. 223).



ასაბაშვილი ბიძინა დიმიტრის ძე ფერწერა, გრაფიკა, ავეჯის პროექტირება, ინტერიერი, დისაინი. დაიბადა 28.08.1950, თელავი. მშობლები: ნინო თვალთაშვილი, დიმიტრი ასაბაშვილი. მეუღლე - თამარ ასაბაშვილი (1950). შვილები: ლევანი (1980), თორნიკე (1983). სწავლობდა თსსა-ს არქიტექტურის ფაკულტეტზე (967-73). პელაგოგები: ო. კალანდარიშვილი, ლ. მესხიშვილი, ე. გორგობიანი, ნ.მ. შაალიშვილი. სადიპლომო ნამუშევარი - "ტურისტული ცენტრი

ნაქალაქარ გერმანიის (ხელმძღვანელია ა. ქურდიანი), გამოყენებში მონაწილეობს 1983 წლიდან. საქართველოს მხატვართა კავშირის წევრია 1997 წლიდან. არქიტექტორისა კავშირისა - 1987 წლიდან ძირითადი ნამუშევრები: ფერწერა - "ბაჟის პორტი" (1978), "შემოდგომის პალიტრა" (1980), "ძველი სპილოსი" (1982), "ნატურმორტი ფარნისა" (1990), "ნატურის ხე" (1995), "არქეოლოგიური მონაპოვარი" (1995), "ძე. სპილოსი" (1996), სასტუმრო "ახტრონის" პროექტი (ჯ. დარჩასთან ერთად), გაგრა, სასტუმრო "გაგრაფში", აუსი პანო, შამოტი (1975), სიღნაღი, პარკი, აუსი, კრამიკული პანო, სოფ. ნაფარეული, ღვინის ქარხანა, მოზაიკა (1976), სოფლის შესასვლელი, პანო, შემოდგომა, ქანდაკება (1982), გამოფენები: საგზაოფხული, სვ (სბ. 1983), რესპუბლიკური, სვ (1984), პერსონალური, მხატვრის სახლი (1985), ქარეასლა (1986), საშემოდგომო - სვ (1986), მისი ნამუშევრები დაცულია აშშ-ს გერმანიის საქართველოს კრავო კოლექციებში. მუშაობს ფარმა პ.ა. და კომპანიის დირექტორად (1993 წლიდან). შვილები ლევან ასაბაშვილი - არქიტექტორი, თორნიკე ასაბაშვილი - არქიტექტორი.

ასათაშვილი (იხ. ასათიანი).

ასათაშვილი დავით, მედიკონის მეცნიერ-კანდიდატი, თსსუ-ს შინაგან სწავლების №1 კაიედრის დოცენტი. დაიბადა 1940 წლის 11 თებერვალს თელავში. დაამთავრა თსსუ-ს სამკურნალო ფაკულტეტი, იყო ვასახეთის სსრ კოკრეტაევის რაიონისავედმყოფოს თურაპოული განყოფილების გამგე (1965-68), თსსუ-ს პოსპოტალური თურაპიის კაიედრის ასპირანტი (968-71), ამავე კაიედრის ასისტენტი (1972-74), სუბორდინაციის კაიედრის ასისტენტი (1974-93), ამავე კაიედრის დოცენტი (1973-76), 1977 წლიდან შინაგან სწავლებასა №1 კაიედრის დოცენტი.

ტია. დაიცვა საკანდიდატო დისერტაცია: „პისტამინის ცელის სოვიერსი მასენებლები კუკისა და 12-გოჯა ნაწლავის წყლულოვანი დაავადების დროს.“ აქტორია 36 სამეცნიერო ნაშრომისა. გამოქვეყნებული აქვს უმაღლესი სასწავლებლების სტუდენტთათვის დამხმარე სასწავლო-მეთოდური ბროშურები: „დიფტერენციალური დიაგნოსი ფილტვის ინფილტრატის დროს“, ანტიბაქტერიალური მკურნალობა ფილტვის პათოლოგიების დროს“ (ქართულ და რუსულ ენებზე). 1978 წ. -დიფტერენციალური დიაგნოსი პლევრიტებისა და რქვემონიების დროს“ (ქართულ ენაზე) 1988 წ. იყო კომუნისტური შრომის დამკვეთი (1985). არის თერაპიული და გასტროენტეროლოგიური სასოგადოებების წევრი. 1951-53 წლებში გადასახლებული იყო სამხრეთ ყაზახეთში პახტაარალის რაიონის სოფ. მახტალაში.

ასპთიანი 3716
თბილისი - 1160,
ქუთაისი - 1113,
წყალტუბო - 214.

ასათიანი//ასათიშვილი//ასათისძე, შტო-გვარებია: დუღუ-ნაშვილი//დუღუნიშვილი//მალაქიშვილი//ვაჩნაძე (?).

გვარის ფუძე არაბულიდან ნასესხები სიტყვა ასათ (ასათა). ასათ არაბულად ღიმილს აღნიშნავს.

საქართველოში ყველაზე გავრცელებულ 1000 გვარში რაოდენობით ასათიანების გვარს 144-ე ადგილი უკავია.

სამხრო ქართულ საგვარეულოსა შორის ასათიანებს ერთ-ერთი გამოჩენილი ადგილი უკავია. საგვარეულოს ისტორიასზე ნათელ წარმოდგენას გვიქმნიან ის მასალებიც კი, რომლებიც ჩვენ მოვიპოვეთ. ისტორიული წყაროები და ასათიანთა თანამედროვენი გვარწმუნებენ, რომ მათ დიდი დედაწილი მიუძღვის საქართველოს ისტორიის წინაშე ასათიანთა გვარის საღაღურაობა-წარმომადგენლობის თაობაზე არცაა სხვადასხვაობა. გულებრეცილო ეტიმოლოგიის მომხრეები ფუძეს ასათი, ციური 110-საც კი მიიჩნევენ. პრაქციკონიკალ-ონომასტოლოგები კი თვლიან რომ გვარს საფუძვლად უცხოური, ნასესხები სიტყვა აქვს გამოყენებული. აღნიშნული მოსაზრების მიხედვით, როგორც უკვე ითქვა, გვარის ძირია არაბული სიტყვა ასათ, რომელმაც რვა-ცხრა საუკუნის წინ (თუ ადრე არა) შემოაღწია ჩვენთან და თურქული სიტყვა (ასლან, არსლან, იგივე „ლომი“) პირადლულად ქართული კაცის სახელად იქცა. სახელებმა ასათმა და ასლანმა აწარმოა გვარები: ასათისძე, ასათიშვილი, ასათიანი (შდრ: არსლანისძე, არსლანისძე, არსლანიშვილი, არსლანაძე, არსლანისძე, არსლანია, არსლანიკაშვილი, არსლუაშვილი).

თანე ბატონიშვილის მიხედვით, ასათიანები იყვნენ „ასათიშვილები“, ხოლო „ასათიშვილები კი ვინაძიანთა გვარისანი არიან ხორნაბუჯელინი“- (იხ. თანე ბატონიშვილი. შემოკლებითი აღწერა საქართველოს შინა მკვირვრებისა თავადთა და აზნაურთა გვარებისა. ტფ. 1799. გვ. 139; ხელნ. ინსტ. ფ. შ. №3729).

თ. სოსელიამ კომენტარი გაუკეთა თანე ბატონიშვილის მოსაზრებას და აღნიშნა, რომ ასათიანთა ასათიშვილობა ეჭვს არ იწვევს გვარსახელი ასათიანი

უსუოოდ პირის სახელ ასათისაგან არის ნაწარმოები (ო. სოსელია, ნარკვევები ფეოდალური ხანის დასავლეთ საქართველოს სოციალურ-პოლიტიკური ისტორია-ილან. თბ. 1990, გვ. 119).

იმისდა მიუხედავად, სიტყვა ასათ ჩასესხება თუ ადგილობრივი (აბორიგენული). უძველესი ქართველური საკუთარი სახელია ამ სახელით არაერთი ცნობილი წინაპარი გვყავდა. მაგალითად, ასათ (სამ) გროგოლისძე ქართველი დიდგვაროვანი ფეოდალი გროგოლისძეთა (გიშელთა) გეაროს პირველი ცნობილი წარმომადგენელი. XII საუკუნის დასაწყისში ფლობდა ციხე გიშის ასათ მოქმედი, X საუკუნის ოქრომქსნდაკებელი, აეტორი სოფელ ბრადში 1898 წელს აღმოჩენილი ჯერისა.

გეარებს ასათისშვილები და ასათიანები წინ უსწრებს უძველესი ფორმის გეაროს ასათისძე ვახუშტი ბატონიშვილი ქვეყანაში ამბავარსა გეაროსაჲთაჲს. წერს რომ: -- გუარნი მთავართა მათ ძველთანი არიან: ქობულისძე ასათისძე კარაგისძე. (იხ. ქართლის ცხოვრება, ტ. IV, გვ. 13).

ქართულ ისტორიულ წყაროებში ასათისძეთა გეაროს ცნობილია პერეჟის ორი ერთსავე: 1. გ. 1178 წ.) გროგოლ ასათისძე გროგოლისძეთა (გიშელთა) ფეოდალური გეაროს წარმომადგენელი. მონაწილეობდა დემნა უუელსაწულის აჯანყებაში გიორგი III-ის წინააღმდეგ (1177-78 წ.წ.) დაიღუპა მეფის ღაშთარის ბრძოლაში: "ომსა შინა" დაკარგულა "ხრმცის დაკოლილობათა და გამოკლეთა ცხენისათა"; 2. მისი შვილიშვილი, პერეჟის ერთსავე XII საუკუნის 80-90-იან წლებში.

აღნიშნულ ფაქტზე კომენტარისთვის კვლავ მოვიხმეთ ისტორიკოსი ო. სოსელია: ისტორიანი და აზმანი შარავანდელთანი" აეტორის ცნობის მიხედვით, საგარაუდოა მხოლოდ რომ გროგოლ ასათისძე ისე როგორც ორანე ბატონიშვილის ასათი და მისი მემკვიდრეები, წარმოშობით ისტორიული პერეჟიდან იყვნენ ამ კარაუდის საფუძველს იძლევა ის, რომ შემოსხნებული გროგოლი თათქოს პერეჟა დიდებულ აზნაურთა წრეში ჩანს (იხ. ისტორიანი და აზმანი შარავანდელთანი, ქართლის ცხოვრება, II, ს. ვახუხიშვილის რედ. თბ. 1959, გვ. 18-19). დემნას განდგომის ამბების თხრობისას ისტორიკოსის მიერ გროგოლის პერსონალურად დასახელება კი იმაზე მიგვანიშნებს, რომ ოგი აზნაურების მაკადლ ფენას ეკუთვნოდა, ასე რომ, ასათიანთა სახლის ისტორია შორეულ წარსულთან და დიდგვართან აზნაურებთანაა დაკავშირებული (იხ. ო. სოსელია, დასახ. ნაშრომი, - 120).

რამ გამოიწვია ან როდის მოხდა ასათის შვილთა ხორნაბუჯიდან დასავლეთ საქართველოში გადასვლა და საბოლოოდ იქ დამკვიდრება, ცნობილი არ არის. საფიქრებელია, ეს მოხდა დემნას აჯანყების დამარცხების შემდეგ: ამიერიდან ასათისშვილ-ასათიანებს აღმოსავლეთ საქართველოში აღარ ევლომებოდათ და შვილებმა, XII საუკუნის 70-იან წლებშივე გადავიდნენ ისინი ლიხა-იმერეთში.

ლიხთ-იმერეთის თავადურ საგვარეულოთა შორის განსაკუთრებულ ყურადღებას იპყრობს ასათიანთა გვარი. აქ ასათიანები ჩანან ქვეყნის ყველა კუთხეში: იმერეთში, გურიაში, ლეჩხუმში, სვანეთში, დადიანის კარსზე. მაგრამ აღზევებას ისინი დობხანს ეერ აღწევენ. გარკვეულ დრომდე მათ ყველგან მხოლოდ სამეფო თუ სამსაერობო ან უბრალოდ, სასაეადო აზნაურთა რიგებში ეხედებათ.

ლეჩხუმში და მკვიდრებულ სამეფო აზნაურები უნდა იყვნენ ქველი და არდაშელ ასათიანები, რომელნიც, სარგის კაკაბაძის ვარაუდით, XV საუკუნის სასიხლო სიგელში გვხვდებიან. ეს სიგელი მათთვის მეფე ვახტანგს (გორ-გასაღად წოდებულს) მიუცია. ამ დროს ისინი ხსენებული მეფის წინაშე „დიდად ერითგული აზნაურიშვილები“ ყოფილან. მეფეს შეუწყნარებია ასათიანების „აჯა და მოხსენება“ და მათთვის „სრული სისხლი“ გაუჩენია: ვისაც „ასათიანის გვარის კაცი შეაკუდებოდა“, მას სისხლის ფასად უნდა გადაეხადა „ერთი მიწასტერი ასოცოთა გლეხთა, თუარათა“ და სხეთა (იხ. კაკაბაძე, სასიხლო სიგელების შესახებ, საისტორიო მოამბე, II, 1924, გვ. 14-15).

თუ სასიხლო სიგელის მონაცემები სანდოა, ასათიანები აღნიშნულ საუკუნეში უკვე ფრად წარჩინებული აზნაურები ყოფილან, რაკი მათი სისხლი ასე ძვირად ფასობდა.

აღსანიშნავია, რომ მიქელ კუჭაისძის მიერ ბალსზემო სვანეთის ხევისთავის მიცემულ „ღაწერაჲლში“, რომელიც XV საუკუნის მეორე ნახევარს ეკუთვნის, „საეადებად“ იხსენიება ჯუხაი ასათიანი. ჩანს, ასათიანთა გვარის ერთი შტო ამ დროს სვანეთშიც ზის (იხ. ინგოროყვა, სვანეთის საისტორიო ძეგლები, ნაკვ. II, თბ. 1941, გვ. 39, № 30).

იმერეთის მკვიდრი უნდა იყოს ცოტა უფრო გვიან, 1519 წლის ახლო ხანის შეწირულების წიგნში დასახელებული „ღულუნას შვილი“ ბერი ასათიანი. მას იმერთა მეფის ბაგრატ III-ის „სახასო ყმა საღდაყმაძე“ მოუკლავს და „მისად დასაურებლად“ (საზღაურად) მეფისთვის თავის ყმა-გლეხი მოუცია. მეფეს კი ეს გლეხი თავის „სულისათვის“ გელათისათვის შეუწირავს. სამწუხაროდ, საბუთში ბერი ასათიანის საღაურობა მითითებული არ არის. არც მისი გლეხის გვარი და სახელი იხსენიება, მაგრამ ბერი იმერეთის ასათიანი უნდა იყოს.

იმერეთში ასათიანები აღრიდანეე რომ მკვიდრობდნენ, ეს ჩანს 1578 წელს შედგენილი ქუთაისის საყდრის გამოსავალი ბერის დათარღნაც. იქ ნათქვამია: „საკუთავის ტყე ქუტირის საზღუარს ზედათ ქუთათისამდე სამოდო არის, და ასათიანის საზღუარს აქათ“ (ქართული სამართლის ძეგლები, ტ. III, გამოც. ი დოლიძისა, გვ. 283, № 67).

გვიანდელი, 1820 წლის ცნობისაც, აზნაური ასათიანები ქუტირში ბინადრობენ. აქ მათ ჰყავთ ყმა-გლეხები, ხოლო თუთა ქუტირული ასათიანები თავად იოვანე (იოანე) აბაშიძის (იმერთა მეფის სოლომონ პირველის შვილიშვილის) ვასალებია, ე.ი. სასაეადო აზნაურები არიან.

ასათიანები სემო იმერეთშიც სახლობდნენ (და სახლობენ ახლაც). ასათიანთა გვარის კიდევ ერთი შტოს საცხოვრობის იყო გურიის სამთავროში, სახელწოდება - ასკანაში. აქ, ასათიანები, ე მუღღეშკოს 1848 წლის ჩანაწერების მიხედვით, საუბრობდნენ წინაპარს - წარსულ საუკუნეებში - დამკვიდრებულად იველიდნენ. ასკანის ციხესიმაგრის აგებასაც მას მანამდედნენ. ამ ციხისა და სოფელ ასკანის ფლობის გამო გურიის ასათიანები საუბრობდნენ - წინანდელ გვარად ასკანაშის - ასახელებდნენ.

სინამდვილეში ასკანის ციხე გურიის მთავრის საკუთრება იყო. ასათიანები ამ ციხის მხოლოდ მოურავის სახელის ფლობდნენ მემკვიდრეობით და ისიც გვიან ხანადან. XVIII საუკუნის შუა წლებში აღნიშნული ციხის მოურავად ჯერ კიდევ მანველიშვილი იჯდა. შემდეგ კი - ასათიანი (იხ. ქ. ნახტავიშვილი, გურიის სამთავრო. - გვ. 44-45). დასახელებული პერიოდისა და მისი იმის გიორგი V-ის გურთავლობაში იხსენიებიან იმები ბეჟან, თანქივანე და პეტრე ასათიანები. იონე ასკანის ციხის მოურავია. გურიის სამთავროში ჩანან იონეს თანამოგვარები პატულა და იესელა ასათიანები.

ღიბთ-იმერეთის სხვა კუთხის აზნაურ ასათიანებზე უფრო მეტად ჩანან და სხვებისგან გამოირჩევიან ღვინოვანი ასათიანები. მარაღლი, 1650 წლის ახლოხანს ეხედავს აქ დათუა ასათიანს, რომელიც სოფელ ჭაშლესის (ქვემო ღვინოვანი) ერთი კომლი საკათალიკოსო გლეხი უჭირავს. მერამ ისინი აქ უფრო ადრეც უნდა ყოფილიყვნენ. მეცნიერები უშეებენ მოსაზრებას, რომ შეიძლება მათ განშტოებას წარმოადგენდნენ შემოხსენებული სხვა ასათიანებიც, რომელნიც თანამოსახლეობაში რაღაც მიზეზის გამო ღვინოვანიდან წაივდნენ და სხვადასხვა ადგილას დამკვიდრდნენ. ყოველ შემთხვევაში, თუ შემოხსენებული ქვემო და არდაშელ ასათიანები ღვინოვანი ასათიანებია (იხ. სარგის კაკაბაძე, დასახ. ნაშრ. გვ. 14-16), აქ მათი მოსახლეობა XV საუკუნეში უკვე ფაქტი უნდა იყოს. ოღონდ, აღნიშნული საუკუნის შემდგომ წყაროებში ასათიანები ღვინოვანში დიდხანს არ გვხვდებიან. მხოლოდ 1650 წლის ახლოხანს ეხედავს აქ დათუა ასათიანს, რომელსაც სოფ. ჭაშლესის (ქვემო ღვინოვანი) ერთი კომლი საკათალიკოსო გლეხი უჭირავს (დასახ. საქართველოს საეკლესიო საბ. I ნე. 54).

დათუაზე ცოტა უფრო გვიან - 1673-1796 წლებში ჩანს იესე ასათიანი. იგი საუბრობდა თავის "ზოგჯერ მწერლად" ასახელებს. "ზოგჯერ კი - მდივანად". მის მიერაა დაწერილი ამ კათალიკოსის აღნიშნული წლების ორი უსარგლო წყალობის წიგნი: "მე, მდივანს ასათიანს იესეს დამწერია და მოწამეც ვარო". ამბობს იგი ამ საბუთის დასასრულს (ქართული სამართლის ძეგლები, III. გამოც. II დოკუმენტისა, გვ. 615-616. №№ 168, 169).

ეს იესე ბარაკონის (რაჭა) ეკლესიის გულანის მწერალი იესე ასათიანი და 1786 წელს "ხოტეური" გულანის გადამწერი ("უცბად მხრეკელი") იესე ასათიანიც

(*ქ. საყაიშვილი, მოგზაურობა რაჭაში, თბ., 1963, გვ. 113*).

ამ იესეს თანამედროვე უნდა იყოს დასახელებული „ხოტეური გულანის მინაწერი“ მოხსენებელი მღვდელ-მონაზონი ოთანე ასათიანი.

XVIII საუკუნის დაბოლოდან იწყება ღვინოსის აზნაური ასათიანთა ერთი შტოს დაწინაურება. ამას ხელს უწყობს ოდიშის სამთავროში ახალი, ჩიქვანთა დინასტიის გადაღიანება. ამ დინასტიიდან გამოსული ბეჟან დადიანობაში (1714-1728 წ.წ.) იხსენიება პირველად ხახუტა ასათიანი, რომელიც ბეჟანთან კარგ განწყობილებშია. უკანასკნელი ხახუტას თავის „ერთგულ ყმას“ ეძახის და „ღმარულ წლებში შედგენილი წყალობის წიგნი“ აძლევს მას ცხუკეშვერს „სიყმარის საქანისოული“ ერთი კომლი გლეხის ამის სახლ-კარითა, ჭურთან-მარნითა, მიწა-მაშელოთა“ და ეკელაურით“ (იხ. ხელნაწ. ინსტ. ფ. შდ- № 2206).

მეცნიერებს ეს ხახუტა მაჩინათ გვიან პირველი გათავადებული აზნაური ხახუტა ასათიანად, რომელიც ამ საგვარეულოში დაცული ისტორიული გადმოცემითა (ჩრდილი, ჩანს ეს გადმოცემა სინამდვილეს სწორად ასახავს. მოგვიანებით, საბუთებში, მარაღაც გვხვდებიან ხახუტას შთამომავალი თავადი ასათიანები.

გადმოცემა ხახუტას გათავადებას თამარ იმერსა დედოფლის, მეორე სახელით კოჭობროლას თაგვდასავალს უკავშირებს. ვახუშტის ცნობით, თამარი მამია გურიელის ასულია. ეს მამია სათვალავით მე-3 მამია უნდა იყოს, რადგან თამარი მის გურიელობაში (1689-1714 წლები ინტერვალებით) ჩნდება ისტორიის ასპარეზზე.

1709-1711 წლებში თამარი ოდიშის ფაქტობრივ მცხოვრებელზე გიორგი ლიპარტიანსე დაქორწინდა. უკანასკნელის დაპატიმრების შემდეგ (1714 წ.) თამარს ახალციხის საფაშოში ეხედავთ. 1716 ანუ 1718 წელს აქ ნახა ის გიორგი VI-მ, ცოლად შეირთო და იგი იმერეთის დედოფალი გახდა.

1736 წლის წყალობის წიგნიდან (ის მეფე ალექსანდრე V-მ უბოძა ხახუტა ასათიანსა და თამარ დედოფალს), ვიგებთ, რომ „გვირგვინოსანმა მეფეთმეფე ალექსანდრემ წყალობის წიგნი და სიგელი უბოძა ხახუტა ასათიანს, თამარს, მათს შვილებს ხადაჩამას, მანუჩარს და მალაქას. ასე და ამა პირსა სუტან, რომე ჩვენის გულისათვის ბერი საქმე გემარიათ, მერმე დაგვიჯენით და ჩვენ ვისმნეთი აჯა და მოხსენება თქვენი შევსწავლოთ და ვიბოძეთ პატრიქუსს რომელიც საღვთოეული იყო. სასახლე თუ გლეხები მათის ცოლშვილით, სახლ-კარითა, ჭურ-მარნითა, ტყით, ყვლით, ვენახითა, ვიბოძებთა. ვიბედნიეროს ღმერთმან თუ თქვენი ერთგული იყოსა, ჩვენს ეს ჩვენგან წყალობა არიდეს არ მოვიშალოთ.“ (იხ. დოკუმენტები... 1. ნ. ბერძენიშვილის რედ., გვ. 466-467, № 661, დედანი).

შემდეგთა 1737 წლის კიდევ იმავე ალექსანდრემ კოჭობროლას თანამეცხედრეს ხახუტა ასათიანს უბოძა „სომეხი სტეფანა, სურაბა და ჯამთაშა მათის ცოლშვილითა, სახლკარითა და ეკელაურითა.“

ხახუტა იყო პირველი თავადი ასათიანთა გვარში. მისგან მომდინარეობენ შემდგომ სხვა ლეჩხუმელი თავადი ასათიანები. ასე რომ, ასათიანები ლიხთიმურეთის ძირძველ თავადას რჩებიან არ ეკუთვნოდნენ. რომელსაც თავადის წყალობა მეფის წყალობით; კი არ ქონდათ მიღებული, არამედ წინაპარსაგან მემკვიდრეობით; მოსდგამდას. ცნობილია, რომ თავადობა თავდაპირველად მეფის წყალობის საგანი არ იყო, ასეა იმ როგორც სხვაგან ფეოდალურ საქართველოშიც გვიან. მეტადრე XVIII საუკუნეში იქცა.

აღსანიშნავია, რომ ხსენებული საუკუნის მეორე ნახევარში ასათიანები დასავლეთ საქართველოს გამოჩენილ თავად-აზნაურთა რიგებში ჩანან. მათ მიერ 1759 წელს სოლომონ პირველისათვის მიცემულ ტყვეთა სყიდვის აღკვეთის შესახებ პირობის წიგნში ასათიანებიც არიან წარმოდგენილი (თ. ჟორდანიას ქრონიკები... III. გ. ჟორდანიასა და შ. ხანასათის გამოცემა, თბ. 1967, გვ. 262-263).

ხახუტა ასათიანი, გადმოცემით სურმე, შესანიშნავი გარეგნობის კაცი იყო. მაღალი, ტანადი, მეტად კარგი სახიურა, სამარ//კოჭობრულსე ადრე პირველ ცოლად ხახუტას ლეჩხუმელი აზნაურის ყრუაშვილის ქალი ჰყოლია. რომელსაც ჰყავდა ერთი ვაჟი ხახუტა კოჭობრულა გურიელის ასულსან კი ასათიანს როგორც ზემოთ ენახეთ, სამი ვაჟი ესეა: ხაღაჩა (ზარდაჩან), მანუჩარი (მანუჩარ) და მაღაქია. მათგან ყველაზე უმცროსი, დასახელების რიგის მიხედვით, მაღაქია.

თავადის წოდება მემკვიდრეობით, ხახუტა ასათიანის მხოლოდ იმ შვილებსე გადაეცადა, რომელნიც სამარ დედოფლისგან იყენენ გაჩენილ (ზარდაჩა, მანუჩარ, მაღაქია). მათი მამის ძმა, ყრუაშვილის ქალისაგან ნაშობი ხახუტა (II) და მისი მემკვიდრეები აზნაურებად დარჩნენ.

მანუჩარს ორი ვაჟი ჰყავდა: ლევანი და ზაალი. ლევანი დაქორწინებული ყოფილა ჩიქვანის ასულსე. ჰყოლია სამი ვაჟი: სამსონ, ყარაშან, ჯავახ. ხოლო ზაალის მუედლის ენაობა ცნობილი არ არის. ესეა კი ორი ვაჟი - ლუარსაბი და კონსტანტინე (იხ. ო. სოსელია, დასახ. ნაშრ... 134).

ამ მანუჩარის შთამომავალი უნდა იყენენ პოეტ ლადო ასათიანის წინაპრები - თავადი გუფუ და ჯანსუღ ასათიანები.

იყენენ ლეჩხუმში თავადობის მძიბელი აზნაური ასათიანებიც. ისინი უსაუოდ ხახუტა II-ის შთამომავლობას ეკუთვნოდნენ. რომელთაც ქონდათ ერთგვარი პრეტენზია თავადობისა, რადგან მათი წინაპარიც (ხახუტა I) თავადი იყო.

ხახუტა I-ის მემკვიდრეებიდან მაღაქია და მისი შტო დაწინაურდა.

მაღაქიას თანამეცხედრე იყო ოდიშელი თავადის დგებუაძის ქალი რუსუ-დანა ჰყავდა ოსიხი ვაჟი: ბერი, მამუკა, დავით, გრიგოლი და სამი ასული: თელატი (ვათხოვილი იყო ოფშკეთსელ რევაზ ნიუარაძესე), ანა (შუელღებული ბანძელ ბატა ფაღავასთან) და ატატო (დაქორწინებული კულაშელ ვახტანგ მიქელაძესე).



მალაქიას შიამომავლობა, სხვა ასათიანსავე განმორჩევიან, „ასათიან-მალაქა შეილად“ იწოდებოდა.

თავად ასათიანთა მამამთავარს ხახუტა I-ს თავადისათვის დამახასიათებელი ატრიბუტები (ციხესიმაგრე, ეკლესია, ყმა-მამული და სხვ.) გათავადებამდე გაუქნდა. ამ მხრივ მნიშვნელოვანი როლი შეასრულა მისადმი ბეჟან დადიანის კეთილგანწყობამ. საქმე ისაა, რომ გადადიანებული ბეჟან ჩიქვანი ღერხუმში თავის საყრდენ ძალებს ეძებდა. ხახუტა ასათიანი აქ ერთ-ერთი გაუღებინანი იყო დალი იყო, რომელიც საამისოდ ბეჟანს გამოადგებოდა. ამიტომ, რომ იგი ხახუტას სწყალობს სწორედ ბეჟანი არის მერმინდელი ოდიშის მთავრის დაეის დადიანის ის „მეშვიდე წინაპარი“, რომელსაც მალაქას მემკვიდრეები და მათი მონაწილე აზნაური ასათიანები იხსენიებენ დასახელებულ მთავრისათვის მიწმეულ-ვედრებაში“ და რომელსაც უბოძებია მათთვის ინასარიძეთა სოფელ დღნორისას მნიშვნელოვანი ნაწილი (ინასარიძეთა გვარი ერთ-ერთი წარჩინებული ფეოდალური გვარი იყო (იხ. ინასარიძეები).

მალაქანად ასათიან-მალაქა შეიღესა და მათ მონაწილეთა მფლობელობაში იყო სოფ. პატრიკეის (იმერეთში) მიწა-წყლის ის ნაწილი, რომელიც იქ „სადედ-ოფლოდ“ ითვლებოდა. ასევე, შემოხსენებულ დღნორისასა და დერჩის დიდი ნაწილი, კერძოდ, დერჩის მათ ეკუთვნოდათ: ჩიტოულა, ციხე (ადგილის სახელია), ტბა, დერჩი-ბარი, ხიდიველი, წაბლარი და სხვ. მათვე პქონდათ ადგილ-მამულები საჩხურის, ცხუკუშერის (ცხუკუშერის), ტეიშს, ქორენიშს, ბარდნალას, ჭაშდესას, ონკეიშსა და წუგნამალიეთში“ (იხ. ო. სოსელია, იქვე, 135).

ასათიან-მალაქა შეიღების რეზიდენცია სოფელ დერჩიში იყო. იქ „სოფლის თავში“ პქონდათ „სასახლე“, სამი ციხესიმაგრე და ეკლესია. აშენებული ნაილისმცემლის სახელზე ამ ეკლესიაში იყო მათი საძეველიც. მათვე ეკუთვნოდათ სოფ. დღნორისას ციხესიმაგრეც, რომელიც ვახუშტის გადმოცემით, იყო „მაგარი, დიდშენი და შეუალი“ (ვახუშტი, აღწერა... გვ. 762).

შემოხსენებულ ხახუტასა და მის შვილებს - ხახუტა მეორეს, ხადაჩამას, მანუჩარსა და მალაქიას გარდა, მეტ-ნაკლებად ცნობილი არიან ღერხუმელ ასათიანთა საგვარეულოს სხვა წარმომადგენლებიც:

მამუკა I (აზნაური), ხახუტა I ასათიანის თანავედროვე ბერი I მამუკა I-ის ძე აზნაური, გროგოლ I მალაქას ძე (თავადი), სისონიკა (თავადი?), გიორგი I (აზნაური), ზაად (აზნაური), ზოსია I (აზნაური), ბერი II მალაქას ძე (თავადი), ხახუტა I-ის შვილიშვილი, როსტომ I, ბერი II-ის ძე (თავადი), ტატუ (აზნაური), ქახოსრო (აზნაური), ბასილ (აზნაური), დადიანის „კარის მწირველი“ მღვდელ-მდივანი სიმონ I (აზნაური), ვახტანგ I ზაადის ძე (აზნაური), მამუკა II მალაქას ძე (თავადი), ნიკოლოზ/ნიკოლოზა რამაზას ძე (აზნაური), ლაზარე (აზნაური), დავით//დათა I მალაქას ძე (თავადი), ივანე I ბერი II-ის ძე (თავადი, მღვდელ-მონაზონი), მიხეილ (აზნაური), მღვდელ-მონაზონი: რამაზა (აზნაური).

ფორან, ივანე II გლახუა, ბეჟუკი, დათიკა (აზნაურნი). ტარიელ, ფარნაოზ, ძმები. ბერი II-ის შვილები (საყადნი). ლევან I ბერი II-ის ძე მალაქიას შვილიშვილი. უშანგი დავითის ძე ბერი II-ის შვილიშვილი (თავადი), ეფრემ (აზნაური). ოქროპირ ვასილის ძე (აზნაური). გრიგოლ II (საყადი?). დავით//დათა II ბერი I-ის ძე. ვახტანგ II, ხოსია I-ის ძე (აზნაური). რევაზ ხახუტა II-ის ძე (აზნაური). რევაზს სამი ვაჟი ესეა: ერეკლე კოსტა და სარდონოზ გიორგი II დავით//დათიკა III-ის ძე (აზნაური). პახუმი დავით II-ის ძე (საყადი), იესე მოსეს ძე ბიჭია (აზნაურნი). ხახუტა II საყად ხახუტა I-ის ძე (აზნაური). მალხაზ მამუკა II-ის ძე (საყადი), ვარდენ ფარნაოზის ძე (საყადი). ივანე II (საყადი?). მიხეილ ოსნების ძე (საყადი?) ბეგლარ როსტომ I-ის ძე (აზნაური). ლუკა ნიკოლოზის ძე (აზნაური), შამშე პახუმის ძე (საყადი).

შამშე პახუმის ძე არის დავით II-ის შვილიშვილი და შვილიშვილისშვილი ბერი II მალაქიას ძისა. ძმისწული უშანგი ასათიანისა დაიბადა 1895 წელს სოფელ დერჩში. აქტიურ მონაწილეობას იღებდა რევოლუციურ მოძრაობაში პეტროგრადში. რევოლუციის შემდგომ დაბრუნდა საქართველოში. მუშაობდა „საქედესში“ სტილისტ-რედაქტორად. ეწეოდა მსარგმნელობით მუშაობასაც. დაქორწინებული იყო თამარ ალექსანდრე ასულ ახვლედიანის ქალზე დაჩნა ორი ასული: ირინე და ლილი გარდაიცვალა 1973 წელს თბილისში.

შამშე ასათიანის ასულნი, ირინე და ლილი ასათიანები, მეცნიერებათა ხარისხები. მოღვაწეობენ არსოვლ ჩიქობავას სახელობის ენათმეცნიერების ინსტიტუტში უფროს მეცნიერ-თანამშრომლებად. მომდინარეობენ საყად ხახუტა I ასათიანის უმცროსი ვაჟის (კოჭობროლასაგან ნაშობ) მალაქიას შტოდან და წარმოადგენენ ასათიან-მალაქიაშვილთა მეშვიდე თაობას (იხ. ო. სოსელია. დასახ. ნაშრმ. 155).

ასათიანთა ფეოდალური გვარი მნიშვნელოვან როლს ასრულებდა იმერეთის სამეფოსა და გურია-ოდისის სამსაეროების საზოგადოებრივ-პოლიტიკურ ცხოვრებაში.

ოდისის სამსაეროს გაუქმებასთან დაკავშირებით (ფაქტობრივად, 1857 წ.) ასათიანთა სასაყადოც აღმინისტრაციულად გაუქმდა.

რუსეთის მსაერობამ აზნაურთა ხარისხში ცნო და 1850 წლის 6 დეკემბერს საგვარტომო წიგნში შეიტანა: დავით ივანეს ძე ასათიანის ქვრივი ხეახუა ვაჟიშვილი ბიჭია. მისი მყუდლე ელისაბედი ვაჟიშვილი დავითი. ქალიშვილი ანა; ნიკოლოზ ივანეს ძე მყუდლე მისი ტასო. ვაჟიშვილები: ალექსი, ლუკა, ქალიშვილები: ნატო, ფოტინა. ნიკოლოზის ძმა ვასილი მყუდლე ელისაბედი. მათი ვაჟიშვილი მიხეილი. ქალიშვილი პელაგია; გაბრიელ გიორგის ძე მყუდლე მისი ანა ვაჟიშვილები იესე გიორგი, ნიკოლოზი, იაკობი, სოკო. იესეს მყუდლე შაია. ქალიშვილი სალომე; უფლისა ივანეს ძე მყუდლე მისი ეფროსინე. ვაჟიშვილები: ონისიმე, სამსონი. ქალიშვილები: სალომე, მზეხათუნა, ეკა ციცო.

უფლისას ძმა მალაქია. მეუღლე მაგდალინა. ვაჟიშვილი არტემი; ქაიხოსრო ივანეს ძე მეუღლე მისი ანუსია. ქაიხოსროს ძმა ვახტანგი; მანუჩარ ივანეს ძე მეუღლე მისი მარიაში. ვაჟიშვილები: ივანე კობტა, იესე სიმონი. ქალიშვილი ვარდი. ივანეს მეუღლე სალომე ვახუშტი იესეს ძე მეუღლე მისი წამალა. ვაჟიშვილი ალექსანდრე. ქალიშვილები: ევდოკია, ანუსია; ამირან იესეს ძე მეუღლე მისი თათია. ვაჟიშვილები: ზურაბი, მურზაყანი, მალაქია, დავითი, ნიკოლოზი. მურზაყანის მეუღლე თინათინი. ვაჟიშვილი რაფიონი; თათა ფირანის ძე მეუღლე მისი მზეხათური, ვაჟიშვილები: ოსები, აღმასხანი, ფირანი. ქალიშვილი ეკავი. ოსების მეუღლე მართა. ვაჟიშვილები: ნოშრევანი, ერემა. აღმასხანის მეუღლე ანუსია. მათი ვაჟი ბიჭია; ვახტანგ ფირანის ძემეუღლე მისი დარეჯანი. ვაჟიშვილები: ანდრო, ოულონი, დიონისე. ქალიშვილი ივლიტა; ხოსია კაციას ძე მეუღლე მისი ორინა. ვაჟიშვილები: კაცია, ბერი, გრიგოლი, გედეონი. კაციას მეუღლე რუსუდანი. ქალიშვილი ეფემია; გლახა ქაიხოსროს ძე მეუღლე მისი მარინე. ვაჟიშვილები: სიმონი, ყარამანი, სოკრატე. ქალიშვილები: ელენე, მათა, ანა, ელისაბედი“ (სპისოკ კნიაზამ. I. 308-319).

გურიიდან რუსეთის მთავრობამ აზნაუროს წოდებაში დაამტკიცა და საოჯახო სახელობით სიაში შეიტანა: ასათიანი ქაიხოსრო ივანეს ძე მეუღლე მისი რუსუდანი. მათი ვაჟიშვილები: ალექსანდრე, ბეჟანი, დავითი, კაცია, სოლომონი. მათი ქალიშვილები: ხვარამზე, მასულა, ელისაბედი, ბარბაღლე, ფატმანი. ალექსანდრეს მეუღლე მანია. მათი ქალიშვილები: გოჯასპირა, მაკა, სოფიო, თუთა. ბეჟანის მეუღლე ანასტასია. მათი ვაჟიშვილი ივანე. ქალიშვილი ეკა; ზაად ქუქის ძე მეუღლე მისი ეფემია. მათი ქალიშვილები: ატატო, მატო. ზაადის ძმა საყვარელი; გიორგი დავითის ძე მეუღლე მისი მართა. მათი ვაჟიშვილები: დავითი, კონსტანტინე, სიმონი. ქალიშვილი ეკა; ივანე დავითის ძე მეუღლე მისი მართა. მათი ვაჟიშვილი ქიონი; გიორგი ბეჟანის ძე. მისი ძმა ალექსი. დედა მარინა; გუბერნიის მდივანი ივანე ივანეს ძე. მისი ვაჟიშვილი ოსები. ქალიშვილი სარა (გურიის თავ. და აზნ. ოჯახები. თბ. 1993. 32-33).

ასათიანები ხელეაჩაურის რაიონის ს. ორთაბათუმში. ახალშენსა და ბათუმში ცხოვრობენ.

გერმანელი ფაშისტების მიერ წამოწყებულმა მეორე მსოფლიო ომმა დიდი საფრთხე შეუქმნა კაცობრიობას, საბჭოთა კავშირის განადგურების ევრც ქარაიელი ხალხი გაიხარებდა. მსაც ასიმილაცია. გაწმენდა ელოდა, რადგან პიტლერელთა სისხლისანი - არილები არ იყვნენ ქართველი ხალხი ერთსულოვნად ჩაება ბრძოლაში. მარტო აჭარიდან 24 ასასამდე წაიქცა ომში. ორთაბათუმიდან (ჩაისუბანი) სამი ძმა ასათიანი - არიფი, ხასანი და ოსმანი არიფი 1943 წელს დაიღუპა. ხასანი - 1944-ში. ოსმანი დაბრუნდა და სალობაურის ჩაის ფაბრიკასთან სახლობს მოლდავესში მოპოვებული მასალებით მათ შესახებ ჩვენ 1985 წლის 15 იანვარს გასეთა „საბჭოთა აჭარაში“ გამოვაქვეყნეთა წერილი ამბავი ძმები

ასათიანებისა“. ეს შენი, ჩემი, ყველას ისტორიაა.

ყველაფერი იმ უცნაური წერილთა დაიწყო, რომელიც მოღვაწეთა რესპუბლიკის დუბოსარის რაიონის ს. დელაკეუდან მოუვდა ჩაისუბანში. ასათიანების უფროსი ძმის, აწვარდაკელის დურსუნის სახელზე მოღვაწეთა წიაღი კვადისმაძიებლები იტყობინებოდნენ, რომ მათი სოფელი ფაშისტებისგან გაასაფრეს უფლა საბჭოსა არმიის იმ ბატალიონმა, რომლის პოლიტიკლი იყო ლუიტენანტი ხასან ასათიანი. იგი ძმისა სასაფლაოზე განისვენებს.

ამ ცნობამ ვლესავეთა მორბინა სოფელი, ცრემლებს სიხარული და მოგონებანი მოღვაწეთაში გამგზავრების სამსადისა ცვლიდა. ისტორია არასოდეს დაიწვებს საბჭოსა ადამიანების უმაგალითო საედადებს დიდ სამამულო ომში. სამშობლოს ყოველი გოჯი მიწისთვის სხეებსან ერთად მუხანათ მტერს ეკვაცურად ეკვესნენ საქარაქელოს შეჯღები. მათ შორის იყენენ ორიაბათიქელები, რომელსაგან ორასმა საეი შესწირა ჩენს ბელნიერებას.

ფრონტს მიაშურეს ობოლმა ძმებმა - ხასან არიფ და ოსმან ასათიანებმაც. ოსმანმა პირველი საბრძოლო ნაჯიობა ჩრდილოეთ კავკასიაში მიიღო. გააფრებული ბრძოლები ტუაუსესთან და ყუბანის გადაღახვისას ელოდა აქ კიტლერელებმა მოიშეველიეს ტანკები და სიეიმფრინაეები. ახლო ცოცხალი ძალა, მაგრამ ეერა და ეერ გატეხეს ერთგული დამცველების ნებისყოფა.

შემდეგ ის ნაწილი, რომელშიც ოსმანი იბრძოდა, ბელორუსიაში გადაისროდეს. აქაც არაერთი სისხლისმღერელ შეტაკებასა და იერიშში მიიღო მონაწილეობა. ეინ მოსიელის, რამდენჯერ აფუქტა მის გვერდას ჭურვი, ბეკრეჯერ პირისპირ შეხედა მტერს, მაგრამ მის სიხარულს სასღვარი არ ქეონდა მაშინ. როდესაც სოფლებსა და ქალაქებს ასაეისუფლებდნენ, მოხუცები და ბაეშეები გულში რომ იკრავდნენ ოსმანს, როგორც განმასაეისუფლებელს.

მინსკიან ოსმანი შეეცადა, მოენახა საეისი ძმა არიფი, რომელიც საშუალო სკოლის დამსაერების შემდეგ, 1939 წელს გაიწვიეს წიაღი არმიის რიგებში. -ქარგად მახსოვს მისი ბოლო წერილი. ის 1941 წლის 18 იენისს მოუღეს სწორედ მინსკიდან. იმსაეისეე ეფრძენათ შეშეოსება იმ რაული საერიაშორისო ეთარების გამო, რომელსაც ფაშისტური გერმანია გეიქმნიდა. - დასქენს ო. ასათიანი. - მაგრამ ძმას ეერ მიეაგენი.“

ოსმანმა ბრძოლებითა გაიარა პოლონეთი, ჩეხოსლოვაკია და კიტლერელთა ბუნაგის - ბერლიანის შტურმიშიც გამოიჩინა საეი. პირველი საბრძოლო ჯილდო - წიაღი ეარსკელაეი ორდენი ბელორუსიაში დაიმსახურა. დაჯილდოებულთა აგრეუეე მედლებით „პრალის გაასაეისუფლებისათვის“ და სხე.

ომგადახდელმა ეკვაცმა არაერთი ჯილდო და მადლობა მშეიღობიან შრომაშიც დაიმსახურა. პატიეს სცემდნენ ყველგან. სადაც კი უმეშეათა: სალიბაუროს მეურნეობაში, ჩაის ფაბრიკასა და საბურში. კეაქლსინდისეთი, უწყნარი კაცი, ოსიხი შეილის მამა. ჰეკეს 12 შეილიშეული და 7 შეილსაშეული. ოსმანი მათ

შორის იყო, უნდა დაბა ხელკაშაურში სახალხო დღესასწაულის "კოლხობის" დროს ახალშექმდებულებს სამხატვრო ოჯახის შექმნა და ბედნიერება უსურვია.

მაგრამ მის ძმებს ხასანს და არიუს არ დასცალდათ შინ დაბრუნება, ღოჯახება და ქვეყნის საკეთილდღეოდ შრომა, ისინი დაიღუპნენ. არც ოსმანმა და არც ოჯახმა არ იცოდა, სად დაიღუპა ხასანი. მხოლოდ ის იცოდნენ, რომ სასწრაფოდ დაამთავრებინეს პოლიტმეწიკა კურსები და ფრონტის წინა ხაზზე გაგზავნეს. მტერს მუსრავდა როსტოვის მისადგომებთან. უკრაინაში. შემდეგ სამხედრო-პოლიტიკურ სასწავლებელში მთავლინეს, მერე კი ასეულის პოლიტბელად დანიშნეს. ხ. ასათიანის ბოლო წერილი ოჯახში 1944 წელს, გაზაფხულზე მიაღეს. იუწყებოდა, რომ დააწინაურეს, იბრძვიან მოღვაწეების მიწაზე შეტყევათ აიღეს მელიტოპოლი.

არიუს სამელიტონ ინსტიტუტში სასწავლებლად მიემგზავრებოდა, საბუთებიც მოაშალა, მაგრამ არც მას დასცალდა სიცოცხლე, ჩვენს ბედნიერებას შეეწირა.

გმირები არ კვდებიან, მათ ხალხი არასოდეს ივიწყებს. (ი. ბეჭერიშვილი)

ასათიანი მიხეილ იოსების ძე (? - 1879), ქუთაისის სასულიერო სასწავლებლის უკლამხედველი, ამ სასწავლებლის უკლამხედველად არჩეულ იქნა 1874 წლის ოქტომბერში.

მ. ასათიანს ეკუთვნის: „კანონების მღვდელმთავრის საცოდნელად საჭირონი გამოკრებულნი ქუთ. სას. სასწ. უკლამხედველის მ. ასათიანისაგან“, ქუთაისი, 1876 (კარიჭაშვილი, კატალოგი, გვ. 286, № 11).

წერდა კორესპონდენციებს გასულებში X-ის ფსევდონიმით. „დროების“ 1876 წლის №17-სა და №84-ში დაბეჭდილია ასათიანის წერილი „ბურსაკების“ (კუდი კვების შესახებ).

მ. ასათიანს ეკუთვნის რამდენიმე პოემა და ლექსი, გამოქვეყნებული მისი სიკვდილის შემდეგ ჟურნალ „იმედი“ 1881 წლის I, II, III, IV და V ნომრებში:

1. „შიკრიკი“ (პოემა) - „იმედი“, 1881, I, დაწერის თარიღი: 1879, 26.02;
2. „მტკერის ბაასი რიონთან (პოემა, იქვე, დაწერის თარიღი 7.12.1879);
3. „ოსეფას ანდერძი“ (ლექსი), იქვე;
4. „შიკრიკი“ - „იმედი“ 1881, II, 48-58, თარიღი: 1879, 5.03.
5. „ახალ მოდის ექიმი (რუსულიდან ლექსად)“ „იმედი“, 1881, III-IV, 126-129, დაწერის თარიღი: 10.10.1879;
6. „მე და ონისიმი“ (მოთხრობა) - „იმედი“, 1881, V, 3-28;
7. „გაზაფხული“ (ლექსი) - „იმედი“, 1881, V, 50-52.

ამ ნაწარმოებთა გამომცემელი ი. იმელაშვილი წერს:

„განსუ. მიხ. იოს. ასათიანს, რომელსაც ეკუთვნის ჩენი ჟურნალის დაარსების აზრი, შემდეგ იმის მოკვლისა, დარჩა ბევრი ხელსაწერი სხსულებები თუ ლექსად თუ ისე, ეს იმისი სხსულებები იმისმა მეუღლემ ქერიმა ეკატერინე ასათიანმა გადმოგვცა ჩვენ და იბეჭდებიან ჩვენ ჟურნალში. ამ I-ს იბეჭდება „შიკრიკი“ პოემა და ოსეფას ანდერძი.“

„ობზორი“ წერს - მალე ქარაუღლად გამოვათ ახლად მოკლულის მიხ.

ასათიანის პოეს „მტკვარი და რიონი“ (დროება, 1880, 82).

ასათიანის მოკელის საობაზე პრესაში გამოქვეყნდა წერილები.

„ობზორ“-ის №№ 381, 388, 390, 393, 395, 396, 405, 407, 418, 425, 429, 430-ში მოთავსებულია სხვადასხვა პირთა წერილები ამ საკითხზე. დროების- 1880 წ. № 14-ში დაბეჭდილია წერილი ასათიანის მოკელაზე.

ასათიანი, ლუკა ქალაქ ბაქოს 1888 წლის 28 აპრილს მიუჯა თვამშარიელოძის სტატუსი და 1888 წლის 25 აგვისტოსა და 2 სექტემბერს ჩატარდა ქალაქის სასამართლოს (საბჭოს) ხმოსანთა პირველი არჩევნები.

ქალაქის სასამართლოს მეორე არჩევნები უნდა გამართულიყო 1892 წელს მაგრამ იგი გადატანილი იქნა 1894 წლისათვის. არჩიეს 35 ხმოსანი და ცხრა კანდიდატი. ქარსიველ ხმოსანთა რაოდენობა მეორე არჩევნებში საგრძობლად გაიზარდა.

1895 წლის 25 იანვარს მოეწყო ქალაქის გამგეობის თანამდებობის პირთა არჩევნები. ქალაქის საეკლ. არჩიეს ლუკა ასათიანი, გამგეობის წევრებად - გრ. უოდისკი და ი. ივანოვი, ქალაქის გამგეობის მდივნად - ი. მესხი.

ლუკა ასათიანი დაიბადა 1826 წელს ქუთაისის გუბერნიის სოფელ ქვიტარში. მამამისი - ნიკო ღარიბი აწნაური იყო. ლ. ასათიანმა ქუთაისის ოსტატისა და სასწავლებლის დამსაურების შემდეგ, მამის ადრე გარდაცვალების გამო, ვერ განაგრძო სწავლა და დამოუკიდებელი ცხოვრება დაიწყო. ჯერ ბაქოს ოლქის სასამართლოს მწვერლად იმუშავა, საიდანაც გადაიყვანეს ქუთაისის ოლქის სასამართლოს წევრად. რამდენიმე წლის შემდეგ იგი საცხოვრებლად გადავიდა ქალაქ ერევანში, სადაც დაიწყო მუშაობა გუბერნიის სამმართველოში.

აქ მან დაიბეჭდა პატრიოსანი, მიუკათო მუშაკის სახელი. რამაც განაპირობა მისი სამსახურებრივი დაწინაურება და ღირსეულობა ქუთაისის ოლქის სასამართლოს წევრად, საიდანაც არჩიეს ქუთაისის ქალაქის საეკლ.

ამ თანამდებობაზე მან იმუშავა 12 წელი. აქედან, ქუთაისის გენერალ-გუბერნატორმა შალიკაშვილმა, რომელიც ლუკა ასათიანს დიდ პატიოს სცემდა, მიუწვია იგი სამუშაოდ მრჩეულად საგუბერნიო სამმართველოში. ლუკა ამავე დროს ქუთაისის სათავადანაწნაური ბანკის სასუბინდირელო კომიტეტის თამაშდამარე გახლდათ. ქუთაისის ქალაქის საეკლ. ლ. ასათიანის არჩევანთან დაკავშირებით, გ. წერეთელმა გაზეთ „დროებაში“ იგი ასე დაახასიათა: „ლუკა ასათიანს არ მოუღია არც მაღალი სწავლა და არც მაღალი პრინციპები. მაგრამ იმისათვის მოუცია ბუნებას კარგი გონება და კეთილი ზნე ამ ორივე თვისებით აღჭურვილს ლ. ასათიანს უშრომა მუდამ ცხოვრებაში კაცური სახელისათვის. ჩვენ ვიცით, რომ ლ. ასათიანი მშრომელი კაცია, ჩვენ ვიცით, რომ ის ტაქტის კაცია. ბოლოს ჩვენ ესეც ვიცით, რომ ამ ორი ღირსებით აღჭურვილი მალე გამოაბრუნებს დახლარაულ ქუთაისის საქალაქო გამგეობის საქმეებს და ეს ჩვენ წინათვე გეიხარია“. და მარაღაც, ლ. ასათიანმა ქუთაისის ქალაქის საეკლ. მუშაობის

პერიოდში ბევრი კარგი საქმე გააკეთა. რამაც განაპირობა მისი სამჯერ არჩევა ამ საანამდებობაზე. ლუკა იყო თავისი საქმის დიდი მცოდნე. კარგი ორატორი. დინჯი. მამაკაცისათვის დამახასიათებელი ყველა დადებითი თვისებით შემკული. ყოველთვის ეს განაპირობებდა მისდამი დიდ პატივისცემას სასოგადოების ყველა ფენაში. მას დიდი გაეღიქნა პქონდა რუსეთის მეფის კარზე. რასაც მოხერხებულად იყენებდა დასახული სამსახურებრივი მოსწინის მისაღწევად. ის ნაკლებს ლაპარაკობდა და ბევრს აკეთებდა. რასაც ხელს უწყობდა მისი დიდი პროფესიონალიზმი. სწორედ ლუკას მიესადაგებოდა ბრძნული გამონათქვამი: „პური მებურწმ უნდა გამოაცხოს“. სწორედ ამ თვისებებმა განაპირობა, დიდი ბრძოლის შემდეგ, მისი არჩევა ბაიუმის ქალაქის საეპისკოპოსოზე.

ბაიუმში მცხოვრები ყველა ეროვნების წარმომადგენლებს სურდათ ქალაქის საეპისკოპოსო კაცი გასულიყო. განსაკუთრებით პრეტენზიას აცხადებდნენ რუსები და სომხები. ქალაქის საეპისკოპოსოს მოვალეობის შემსრულებელი კიანდრა დარწმუნებული იყო, რომ არჩევნები მის სასარგებლოდ დამსაერდებოდა. სომხებმა კი ქალაქის საეპისკოპოსოს კანდიდატად გენერალი ბებუაოვი ჩამოიყენეს.

საჭირო შეიქმნა ქარაული ფრაქციის მუშაობის გააქტიურება. რათა ათეთმინარეულობაში რაც შეიძლება მეტი ქარაული ორიენტაციის პიროვნება მოხედრილიყო. არჩევნების შედეგი მართლაც რომ სახარბიელო აღმოჩნდა. სათაობის ხმოსანი უმრავლესობა ქარაული გახლდათ ასევე გარკვეული მუშაობის შემდეგ. ქარაული მხარეზე დადგა ბერძნული ეროვნების ხუთი ხმოსანი. რომელთა გაყენაში ქარაულებს დიდი წვლილი მიუძღვრათ. ამან განაპირობა ბერძენ ამომრეველთა საანდგომაც.

არჩევნებს ესწრებოდა სპეციალურად ამ დღისათვის თბილისიდან ჩამოსული ილია ჭაჭავაძე. რომელიც საარჩევნო ყუთთან ახლოს საეპისკოპოსო იჯდა. გამარჯვებამ იგი დიდად გაახარა. ამის შემდგომ აუცილებლობამ მოიტანა, რომ ქარაული ქალაქის საეპისკოპოსო ქარაული არჩეულიყო.

ასეთი პიროვნებად დასახელდა ლუკა ასათიანი. მას მთავრეს ბაიუმის სასოგადოების წერილობითი თხოვნა რომელსაც ხელს აწერდა 21 კაცი საეპისკოპოსო ლუკამ უარი განაცხადა შეთავაზებულ საანამდებობაზე. მიზეზად კი დაასახელა ასაკი და გადაღლილობა. დიდი თხოვნის შემდეგ იგი დათანხმეს. მან აღნიშნა: „თუ მაგგვარ საიმედო პირად ვარ მიჩნეული, მაღლობის მეტი რა მეთქმის და სულთა და გულით ვეშახურები. რამდენადაც ჩემი ძალღონე შემაძლებინებს“ (დავით კლდიაშვილი. ჩემი ცხოვრების გზაზე), და მართლაც. ლუკა ასათიანმა ეს აღიქმა ბრწყინვალედ შეასრულა და ბაიუმელთა დიდი სიყვარული დამსახურა. რაც დღესაც შეუცვლელად შენარჩუნებული გვაქვს. ლუკას ბაიუმში საცხოვრებელი სახლი უყიდეს. რისაც ის კენსიანი ხმოსანი გახდა.

დაძაბული ორთაბრძოლის შემდეგ. ლუკა ასათიანმა კენჭისყრაში გაიმარჯვა. საქალაქო საქმეების დიდი მცოდნე. პირველი დღიდანვე განახლებული

ენერგით შეუღლა ქალაქის განაშენიანებისა და კეთილმოწყობის საქმეს მისი წარმატებები აღიზიანებდა მტრებს, რაც ხშირად გამოსტყობდა ბაიუმში გამო-
მავალ გაზეთ ჟურნალში ვესტნიკს ფურცლებზე მაგრამ ლუკა იძიებდა
ყო რაოდენი მუშაობაში, რომ პაღმის მტრულ გამოხედობებს ეწეოთ კი ამჩნევდა.
პაღმის შავებულ საქმეებში გვერდით ედგა როტმილდის ქარხნის გამგე
ზრდილოესკი, რომელსაც ქარაყელობას მისდამი რწმუნებულ ქარხანაში ახლოსაც
არ იკარებდა. არჩევნებში ქარაყელების გამარჯვებამ მას ძილი დაუეწიასო და
არ იცოდა, რა საწინააღმდეგო ღონისძიებანი გაეტარებინა მათ მიმართ. რა თქმა
უნდა, ასეთი შოფინისტი ელიმენტები მათგანობის მოხელეების დიდი მხარდაჭერით
სარგებლობდნენ. მაგრამ ლუკასთანა მებრძოლები თანდათანობით გაკეთებულ
საქმეების პარალელურად, ძლიერდებოდნენ და სასოგადოებაში დიდ სიყ-
ვარულსა და ავტორიტეტს იხვევდნენ.

1898 წლისათვის დაინიშნა ახალი არჩევნები. განვლილ სამ წელსადში
მმართველობამ დიდი უნარი გამოიჩინა, ქალაქში ბევრი რამ გაკეთდა. ქარაყელმა
ხმონსებმა დაამტკიცეს, რომ ისინი მსად არიან, დიდი საქმეების საკეთებლად.
მოუხედავად ამისა, მდგომარეობა საშინო იყო, რადგანაც რუსობამ და სომხობამ
გადაწყვიტეს ახალ არჩევნებში რევანში აეღოთ, დამარცხების შემთხვევაში.
ქართველობა, როგორც წინაა, დამარჯულ მდგომარეობაში აღმოჩნდებოდა. ამიტ-
ომაც ქართველთა მოწინავე საწილი გაერთიანდა. შეიგნო, რომ არჩევნებში
დამარცხება სიკეთის ტოლფასი იყო, რადგანაც ქალაქსა და ხალხს უკეთ
ვერათნ მოემსახურებოდა, ვიდრე სათავეში მოსული ქართველი მოღვაწეს.
განაღდა დიდი მუშაობა, რომელსაც სათავეში ჩაუდგინა ლუკა ასათიანი. გრძელ
ვოლსკი, ივანე მესხი, ზია აბაშიძე დაეთა კლდისშეილი და სხვები.

არჩევნები მოეწყო 1898 წლის 18 ოქტომბერს და 15 ნოემბერს არჩეულ იქნა
41 ხმოსანი, რომელთა შორის უმეტესობას ქარაყელობა შეადგენდა. მათ შორის
ხმონსებად არჩეულ იქნა ზია და ფეხლი აბაშიძეები (მემელ აბაშიძის ბიძაშვილები).

1889 წლის 7 იანვარს მოეწყო ქალაქის სათვისა და გამგეობის წევრების
არჩევნები. ქალაქის სათავე კელაე აირჩიეს ლუკა ასათიანი. გამგეობის წევრად
- გრიგოლ ვოლსკი, მდივნად კი - ივანე მესხი.

ხელმოკრედ არჩეულმა მხცოვანმა მოღვაწემ დაამწირა მადლობა გადაუხ-
ადა შემდეგი სიტყვებით: ჩემს მოხუცებულობას მხოლოდ შრომა დაამშენებს.
შრომა სინდისითი და სასარგებლო და გაძლევი პატიოსან სიტყვას, რაც ძალი
და ღონე მაქვს, ვიძლებათ ასეთი შრომა."

ლუკა ასათიანმა თავის ირგვლი შემოიკრიბა ეკელა პროგრესული პაროტე-
ბა ეროვნების მოუხედავად. მათ შორის აღსანიშნავია ხუსეინ ფურასი, სეკულმან
და ახმედ ბეჰანიძეები, გულო-აღა კაიკაციშვილი, დედე-აღა სიჯარაძე, ხუსეინ
და იბრაიმ აბაშიძეები, გრიგოლ ვოლსკი, მიხეილ ნაკაშიძე, სარდიონ ქუთათელაძე,
ექვთიმე ბერძენიშვილი, კარლი ჩხეიძე, ივანე მესხი, გრიგოლ ვოლსკი, დაეთა

კლდია შეიკლი და სხვები, რომლებიც ჩარჩული იყვნენ ყველა იმ დიდ საქმეში, რასაც განაპირობა უმოკლესი ექვსი წლის განმავლობაში მნიშვნელოვანი საქმეების განხორციელება ქალაქში. აღსანიშნავია ისეთი სასიცოცხლო დანიშნულების სამუშაოების შესრულება, როგორცაა: ქალაქის მიმდებარე ტერიტორიებზე ჭაობის ამოწრობა, კაპიტალურად გაყვანილი სანიაღვრო კანალიზაციის არხები, მათ შორის უდიდესისა და ივანოვის არხები (უდიდესი იყო მშენებელი ინჟინერი, გენერალი), რომლებმაც მსიელი ქალაქი გადაკეთეს. მათ შეუერთდა სხვა, მოკლე, მაგრამ ფრიად მნიშვნელოვანი არხებიც. პარალელურად წარმოებდა ქალაქის დადაბლებული ადგილების ხრეშისა და გრუნტი ამოვსება. ყოველთვის ამან განაპირობა ბაჟუმის ჭაობიანი ადგილების ლიკვიდაცია და მეტად საშიში ავადმყოფობის - მალარიის მოსაზება. ამ სამუშაოების შესრულების შემდეგ შესაძლებელი გახდა, გაყვანილიყო ახალი ქუჩები და მოასფალტებულაყო მათი სავალი ნაწილი. ქალაქში დამონტაჟდა მცირე მოცულობის ელექტროსადგური, რასაც განაპირობა ნავსადგურისა და მისი მიმდებარე ტერიტორიის ელექტროგანაყოფა.

ლუკა ასათიანის პირადი ინიციატივით დაიწყო ქალაქის საბჭოს შენობის აგება, რომელსაც დღესაც ამშენებებს ქალაქს.

ქალაქის მცხოვრებთა რიცხვის სწრაფმა ზრდამ მოითხოვა, სასწრაფოდ აშენებულიყო 120-საწოლიანი საავადმყოფო. ამასთან დაკავშირებით შეიქმნა სპეციალური კომისია, რომელსაც სათავეში ჩაუყენეს სასაბიროს ხმოსანი ზია აბაშიძე. საავადმყოფოს მშენებლობის დაწყებასა და გახსნაში დიდი როლი შეასრულა ქალაქის მთავარმა ექიმმა გრიგოლ ელიაშვილმა.

ლუკა ასათიანი და გრიგოლ ელიასკი (გრიგოლი იყო ქარაველსა შორის წერა-კითხვის გამავრცელებელი საზოგადოების ბაჟუმის განყოფილების საეკონომიკური) დიდ ყურადღებას უსმობდნენ განათლების აღორძინებას მათი პირადი ინიციატივით ქალაქში. უმოკლეს ვადაში, ყველა უროვნებისათვის მშობლიურ ენაზე გაიხსნა დაწყებითი კლასები, ასევე დამთავრდა მშენებლობა წერა-კითხვის გამავრცელებელი საზოგადოების პირველი ქარაული სკოლის შენობისა (ახლანდელი № 1 სკოლის ადგილზე), რომლის მშენებლობაში დიდი დეაწლი მოუძღვის მემედ აბაშიძის მამას - იბრაჰიმ აბაშიძეს, რომელმაც სკოლას თავისი მიწის ნაკვეთი დაუთმო. ასევე გაიხსნა ორი დაწყებითი სკოლა - ეაყსა და ქალსა.

ლუკა ასათიანის ბაჟუმის ქალაქის საყად არჩევამდე, მოუხედავად დიდი მცდელობისა, ვერ მოხერხდა ეაყსა და ქალსა გიმნაზიების გახსნა. ამ საქმეს ლუკამ სულ მოკლე დროში მოაბა საყი. გიმნაზიების ასაგებად პირველ რიგში საჭირო იყო ფულის შოვნა, რაშიც დიდი როლი ითამაშა მისმა ავტორიტეტმა მეფის კარზე. ამის შემდეგ შეუდგნენ მიწის ნაკვეთის გამოყოფას, რაც გადაწყვიტა ზია აბაშიძემ, რომელმაც ეაყსა გიმნაზიისათვის (ახლანდელი ბაჟუმის შოთა რუსთაველის სახელობის სახელმწიფო უნივერსიტეტი) საკუთარი

მიწის ნაკვეთიდან გამოყოფარიზობი და საქმესაც შეუდგენს, უფრო რთულად წარიმართა ქალსა გიმნაზიის გახსნის საქმე. კაცკაიის სასწავლო ოლქის მზრუნველსადმი ღუკა ასათიანის არაერთი წერილობითი სიხვნის მოხუბდავად პასუხი არ ჩანდა. ბოლოს კი „მზრუნველმა“ უხეში წერილობითი პასუხი გამოგზავნა. ეს პასუხი გამოაქვეყნეს გაზეთი „ქრისტიანობის“ ვესტნიკში“. რამაც დააფრთხო ოლქის მზრუნველი და იხელბუღი გახდა. სიხვნაზე დადებითი პასუხი მიუცა ღუკასათვის. მშენებლობის ორგანიზაცია და გახსნა გრ ვოლსკის მიხედვით. ერთი წელიწადში აშენდა გიმნაზიისათვის მშენებელი შენობა (ახლანდელი №2 ქარაული სკოლა). ქალაქში დაარსდა ლომბარდი, აიგო დახურული ბაზრის შენობა დიდი ყურადღება მიუცა კულტურული ცხოვრების აღორძინებასაც საფუძველი ჩაეყარა საჯარო ბიბლიოთეკას გამოყოფილად სეპარატური ცხოვრება, ფართო გასაქანი მიუცა სავაჭრო-საყოფაცხოვრებო და საბანკო საქმიანობას. ქალაქის ძველი რაიონი სავაჭრო ცენტრად იქცა. აშენდა რამდენიმე კომფორტაბელური სასტუმრო, რეკონსტრუქცია ჩატარდა ბაჟუმის ნავსადგურს რომელიც ქალაქის სასიცოცხლო არტერიას წარმოადგენდა.

ღუკა ასათიანმა ყველა ჩანაფიქრისა და გეგმის განხორციელება კერ მოასწრო. მესამე არჩევნებამდე ერთი წლისა ადრე მოულოდნელად გარდაიცვალა. რამაც სასოგადოების დიდი გულისტკიული გამოიწვია.

ღ. ასათიანის გასვენებას გაზეთი „ცნობის ფურცელი“ შემდეგნაირად გამოეხმაურა: „დღეს, ნოემბრის 10-ს, ქალაქის საბჭოს პიონდა საგანგებო კრება. თავმჯდომარე ივანოემა საბჭოს მოახსენა გარდაცვალება ქალაქისათვისა და მოკლე სიტყვისა გაახსენა დამსწრეთ. თუ რა სამსახური მოუძღოდა განსვენებულს ბაჟუმის წინაშე. დასასრულ ივანოემა საბჭოს წინადადება მისცა. განსვენებული სახელის უკვდავსაყოფად დაწესდეს სახო სტიპენდია ეაჟსა და ქალსა გიმნაზიაში და საქარაიველო სასწავლებელში. საბჭოს დარბაზში დაიკიდოს პორტრეტი განსვენებული ქალაქისათვის. ეხლანდელი ბაზრის ქუჩას დაერქვას ასათიანის ქუჩა“. მართლაც, მადლიერმა ბაჟუმელებმა სათანადო პატივი მიაგეს ღ. ასათიანის უკვდავ სახელს მისი ცხედარი დიდი პატივისცემით გადაასვენეს მშობლიურ ქალაქ ქუთაისში.

პოეტმა ნიკოლოზ დადიანმა ღუკა ასათიანის შემდეგი შინაარსის ლექსი უძღვნა:

„არ ეზრახვის არცა აზრი, არც მიხედობა, არცა წერა: / სადაც იყო ყველგან ღირსად ის ალაგი შეოფერა, / არაინ არ შეორება ვინც სად იცნო გაიბერა / თუმც ბევრ „კლასში“ არ გასულა, / ცოდნით ბევრი ვერ სჯობს ვერა! / იტყოდა და ითვისებდა თავისთავად რაც ეჯერა, / ასწავებდა თავს იწერონიდა, ცრუ სწავლით არ გაიბერა / ნიჭით, ჭკუით და სისწოროთ ბევრი „ხარბი“ დაიმტერა, / სჯიდა ღირსად და ღირსად ადგა - მუნ ღრმა კვალი დააწერა.“

(თეიმურაზ კომახიძე, ბაჟუმი, 1995, გვ. 89-95).



ასათიანი აღექვსანდრე სამსონის ძე დაიბადა 1889 წლის 10 აპრილს ლეჩხუმში, სოფელ ბარქინალაში. მისი მამა სამსონ ასათიანი ყოფილა სოფლის მეურნე, კერძო ვეჭელი და სასოფლო მოღვაწე. დედა მარგალიტა ოტია გარდაფხადის ასული. მათ 12 ქალი-ვაჟი შეიძინათ. ბავშვობა აღექვსანდრეს გაუტარებდა ლეჩხუმში - თავის სოფელ ბარქინალაში და დედუკლეთში სკანეთში. იგი აღიზარდა საუკეთესო ქრთველ პატრიოტისა და კლასიკოსის მაგალითზე.

სამხედრო განათლება აღ ასათიანმა მიიღო ქუთაისის სასაგადანაურო პროგიმ-ნასიასა და რეალურ სასწავლებელში. გატაცებული იყო სოციალისტური იდეებისა უმჯობესი განათლების მიხედვად. იგი შესულა მისთვის კომერციულ ინსტიტუტში სადაც დაასრულა გეოგრაფიული განყოფილება და შემდეგ პეტერბურგის უნივერ-სიტეტის ოქრთველი ფაკულტეტი პეტერბურგში სტუდენტობისას. აღ ასათიანმა უარყო სოციალისტური აზროვნება და დაუახლოვდა იმ ქრთველ ჯგუფს რომელ-მაც საქრთველის გაათვისებულებისათვის ბრძოლის მეთაურობა იღო ჯავახიანის იდე-ოლოგიაზე დააქრთვა. (იხ. „ივერია“, №7, გვ. 19). აღ ასათიანი მტკიცედ მიემხრო ქრთველ მმართველბა და იმ შრომა და ღვაწლი მიქცევის ქრთველ-დემოკრატული პარტიის დაარსებაში. მან მიიღო სოცოცხლე შესწირა ამ პარტიის იდეოლოგიური საფუძვლების ჩამოყალიბებას და მის ორგანიზაციულ გაფორმებას.

1917 წლის ივნისში თბილისში გამართულ ქრთველ-დემოკრატული პარტიის დამოუკიდებელ ქრთვობაზე აღ ასათიანი რომელიმე მოხსენება გაუკეთებდა სოციალისტ-დემოკრატული და მარქსის საკითხებზე აგრეთვე იყო თანამომხსენებელი კ აბხაზის მოხსენებისა - „საქრთველის სიმღერისა და მისი დამუშავება“. ქრთვობის დასასრულ არჩეულ იქნა პარტიის მთავარი კომიტეტი და მის თავბჯლომარედ სპირიდონ კეცია წამოაყენეს ხილი სოცოცხლისათვის ამხანაგდ (მოადგილედ) - აღექვსანდრე ასათიანი. აღ ასათიანმა თავისი წვლილი შეტანა კერძო შემოწირულებათა შესატროუბლად რათა იქნებ ჯავახიანის თბილისის უნივერსიტეტის არსებობა გაფორმებინა. სანამ ქრთველი სახელმწიფო შექმნიებოდა.

1919 წელს თბილისში გამოიცა აღ ასათიანის ფრიად სეროზული მეც-ნიერული ნაშრომი „მიწის საკითხი საქრთველოში“, რომელსაც დიდხანს თბილისის სახელმწიფო უნივერსიტეტში ეკონომიური დარგის სტუდენტების დამხმარე სახელმძღვანელოდ იყენებდნენ. ამავ პერიოდში მას სხვა ნაშრომებიც დაუქრთვა. სახელდობრ: „თეთრმშრთველის საკითხი საქრთველოში“ და „მუშათა საკითხი საქრთველოში“ (იხ. „ივერია“, №7, გვ. 14).

აღ ასათიანი იბუღებული ვახდა. დაეტოვებინა მშობელი ქვეყანა - იგი ერთხანს სტამბოლში ცხოვრობდა და იქიდან პქონდა კავშირი საქრთველისათან. შემდეგ საფრანკეთში გაღასახლდა.

- 63 წელი იცოცხლა აღექვსანდრე ასათიანმა და იმდენი მოასწრო, რომ სამარულიანად დაამკრთვინა დიდი ქრთველი პოლიტიკური მოღვაწის, მებრძოლი პატრიოტისა და ღრმა მოაზროვნის სახელი.

ასათიანი ანთოს ერასტის ძე [დ. 6 (18) 5.18959 ქუთაისი]. ქართველი პოეზისტი, მედიცინის მეცნიერებათა დოქტორი (1950), პროფესორი (1950), საქართველოს სსრ მეცნიერების დამსახურებული მოღვაწე (1961), სკკპ წევრი 1921 წლიდან.

1921-22 წლებში იყო გას. „კომუნისტის“ პასუხისმგებელი მდივანი. 1924-25 წლებში პარტიის ახალციხის სამხრო კომიტეტის პირველი მდივანი. 1927 წელს საქართველოს მთავლიტის უფროსი. 1935-36 წლებში ამიერკავკასიის ადგილობრივი მრეწველობის სახალხო კომისიის პირველი მოადგილე. 1938 წელს დაამთავრა სბილისის სახელმწიფო სამედიცინო ინსტიტუტი. 1942-47 წლებში იყო საქართველოს სახელმწიფო სამედიცინო გამოცემლობის დირექტორი. 1944-47 წლებში სბილისის სახელმწიფო სამედიცინო ინსტიტუტის კვების პოეზის კათედრის გამგე. 1947-52 წლებში საქართველოს სსრ ჯანდაცვის სამინისტროს სანიტარიისა და პოეზის სამედიცინო-კვლევითი ინსტიტუტის დირექტორი. 1947-74 წლებში განაგებდა სბილისის სახელმწიფო სამედიცინო ინსტიტუტის სოციალური პოეზისა და ჯანდაცვის ორგანიზაციის კათედრას. ასათიანი საქართველოს პოეზისტთა საზოგადოების ერთ-ერთი დამაარსებელი (1939) და თავმჯდომარეა (1963-68). 1968 წლიდან საქართველოს მედ. ისტორიკოსთა საზოგადოების თავრე. დაამუშავა რაციონალური კვებისა და სამკურნალო პროფილაქტიკურ დაწესებულებებში სამედიცინო მომსახურების გაუმჯობესების სოგითური საკითხი.



ასათიანი გიორგი ირაკლის ძე (დ. 10.06.1914, ბორჯა, ჩატის ოლქი). ქართველი საბჭოთა დოკუმენტური კინოს რეჟისორი და ოპერატორი, სსრკ სახ. არტისტი (1967), სკკპ წევრი 1940 წლიდან. 1936 წელს დაამთავრა ლენინგრადის კინოინჟინერთა ინსტიტუტი მუშობდა კინოკორესპონდენტად ასტრახანის ოლქი. 1943-45 წლებში იყო სამხედრო კინოკორესპონდენტი. მის მიერ ამ წლებში გადაღებული მასალები შევიდა დოკუმენტურ ფილმებში: „სოფოროსისის აღება“ (1944), „ჩანჩობაის გვარდიული არმია“ (1945). მან თავისივე სკენაროს მიხედვით დადგა და გადაიღო ფილმები: „მოგზაურობა ნეპალში“ (1959), „ნადირობა ჯუნგლებში“ (1960), „მსოფლიო ტაშის უკრაეს“ (1961), „ნაირსარსულადი ამერიკა“ (1961), „აღიორის დღიური, მაროკოელთა მიწა“, „საპარა“ (სამივე 1962), „რესპუბლიკის დაბადება“ (1963), „მეხეყსე კონტინენტის გზები“, „ურუგვაი“ (ორივე 1964), „პარიზი-პარიზი“ (1967), „ინკების ქვეყანაში“ (1968), „მოუნაქნი მყოსხედი საუკუნის წინ“ (1969). ასათიანის ფილმებისთვის დამახასიათებელია კადრის სუსტი კომპოზიცია, კინომასაღის ორიგინალური შერჩევა, მხატვრულობა, ამასთან, იგი შესანიშნავი კინოტექნიკოსია. მისი ფილმები სანტურესო და სასარგებლოა შემეცნებითი თვალსაზრისითაც. სხვა ფილმებია: „ყვეაყებული საქართველო“ (1957), „ბრაესელი“ (1958), „მაროკო“ (1962), „უძველესი

კელტურის ქვეყანა“ (1963) (ლომონოსოვის პრემია, 1964). „შეხვედრა საბერძნეთთან“ - კრიაი დღეუ ბუენოს-აირესში“ (ორივე 1964). „ესპანეთის ძიებაში“ (1973) და სხვ. ასათიანი გრამიტონ ყაფლანის ძე [დ. 6 (19) 6.1895, სოფ. ტეიში, ახლანდელი ცაგერის რ-ნი]. ქარაიველი გინეკოლოგი. მედიცინის მეცნიერებათა დოქტორი (1946). პროფესორი (1946). საქარაიველოს სსრ მეცნიერების დამსახურებელი მოღვაწე (1960). 1927 წელს დაამაიერა სსუ-ს სამკურნალო ფაკულტეტი. 1945-48 წლებში განაგებდა დაღესტნის სამედიცინო ინსტიტუტის მეანობა-გინეკოლოგიისა და პათანატომიის კაიედრებს 1953-68 წლებში ხელმძღვანელობდა საქარაიველოს სსრ ჯანდაცვის სამინისტროს მენობა-გინეკოლოგიის სამეცნიერო-კვლევითი ინსტიტუტის სამეანო განყოფილებას. შეისწავლა ენდომეტრიუმის (საშვილოსნოს შინაგანი გარსი) ასაკობრივი ცვლილებანი ფოლიკულური პორმოების მოქმედებასთან დაკავშირებით და გონორეული ეაგინიტი. შექმნა ორი გინეკოლოგიური იარაღი.

ასათიანი გურამ ლევანის ძე (დ. 12. 8. 1928, თბილისი). ქარაიველი საბჭოთაა ლიტერატურათმცოდნე. კრიტიკოსი, ფილოლოგიურ მეცნიერებათა კანდიდატი. დაამაიერა მოსკოვის უნივერსიტეტის ფილოლოგიის ფაკულტეტი. 1955 წლიდან ქარაიულ და რუსულ პრესაში იბეჭდება მისი კრიტიკული წერილები თანამედროვე ლიტერატურის აქტუალურ საკითხებზე. მასეე ეკუთვნის ნ. ბარათაშვილის შემოქმედებისადმი მიძღვნილი მონოგრაფიული გამოკვლევა და გ. ტაბიძის ტ. ტაბიძის პ. იაშვილის, გ. ლეონიძის, ს. ჩიუენანის, ი. აბაშიძის, გ. რჩეულიშვილის ლიტერატურული პორტრეტები. 1965 წლიდან ხელმძღვანელობს შ. რუსთაველის სახელობის ქარაიული ლიტერატურის ინსტიტუტის მე-19 საუკუნის ქარაიული ლიტერატურის განყოფილებას არის მწერალთა კავშირის კრიტიკოს საბჭოს წევრი.



ასათიანი თორ სოკრატეს ასული დაიბადა 1922 წლის 22 აგვისტოს ცაგერის რაიონის სოფელ ტეიშში. მშობლები ასათიანი ალექსანდრა ყაფლანის ასული, ასათიანი სოკრატე თეოფანეს ძე - პედაგოგები და წითელი დროშის ორდენის კავალრები და რუსაბუბლიკის დამსახურებული მასწავლებლები იყენენ. თეოფანე ასათიანი მღვდელმსახური გახლდათ. ბოლშევიკებმა 1921 წელს გაპარსეს, გრძელი წვერი მოგიშვეათ. ისტორიულად წმინდა სასულიერო ჩანაწერები და ნივთები დაუწვეეს 17 უნიკალური ხატი გაუნადგურეს თეორის დედა ალექსანდრა ყაფლანის ასული ქალთა გიმნაზიის კურსდამსაერებული იყო. მამა - თბილისის სასულიერო სემინარიის კურსდამსაერებული.

მეუღლეი ომარ ჭიჭინაძემ დაამაიერა თბილისის ფიზიკური აღზრდის ინსტიტუტი. მონაწილეობდა დიდ სამამულო ომში. შეიღებთ: ჭიჭინაძე ელგუჯა კარდიოლოგიური საეკადმყოფოს მიკროქირურგიის კაიედრის გამგეა; ჭიჭინაძე დავითი სოიექტერინალური დეპარტამენტის თამეჯდომარეა. ჭიჭინაძე ერშიდე

თეონ აბუაძე

საქართველოს მიწის აღრიცხვითობის გერმანიის ოფისის ჯგუფის უფროსი
 შეილიშვილი: ჭიჭინაძე გიორგი დაითმის ძე - ექსპ. სტომატოლოგი. ჭიჭინაძე
 რატი ელგუჯას ძე - სამედიცინო ინსტიტუტის სტუდენტი. ჭიჭინაძე დადო
 ელგუჯას ძე - თსუ სტუდენტი. ჭიჭინაძე დათო დაითმის ძე - მოსწავლე.
 ჭიჭინაძე ნინო ერმილეს ასული - მოსწავლე. ჭიჭინაძე მარიამ ერმილეს ასული
 - მოსწავლე. შეილიაშვილი 4 წლის ჭიჭინაძე სანდრო გიორგის ძე.

80 წელს გადაცილებული ვაჟი ასათიანი დღეს მხედია და ექსპ-სტომა-
 ტოლოგად აგრძელებს მუშაობას მეორე სტომატოლოგიურ პოლიკლინიკაში.

როგორც კი გახმაურდა, რომ იბეჭტებოდა წიგნი, რომელიმე სხვა პირუბანი
 ერთად ვაჟი ასათიანსაც იქნებოდა საუბარი, რედაქციამ ვაჟი ასათიანის
 მისამართით ცაგერის რაიონის გამგეობისაგან ასეთი შინაარსის წერილი მიიღო:

-ქალბატონო ვაჟი! დიდი პატივისცემითა და სიყვარულით გილოცავთ გან-
 ელიანი ცხოვრების საიუბილეო თარიღს. მაქვს პატივი, ღენიხუმისა და
 ღენიხუმელების სახელთა მოგესალმეთ და გისურვოთ ჯანმრთელობა, სუკლას
 სიმრთელე და უღვევი სიყვარული... თქვენს მიერ განვლილი გზა ჩათვლი
 მაგალითია იმისა, თუ როგორ უნდა ცხოვრობდეს შრომობდეს და იღწეოდეს
 ქართველი ქალბატონი ოჯახის, ერისა და ქვეყნის კეთილდღეობისათვის.

-ხარა უბედნიერესი დედა, რომელმაც ქართველ ერს გაუსარდათი სამი
 ეპიკატი, რომლებიც არა მარტო თქვენი და თქვენი ძირძველი ოჯახის არამედ
 მთელი ჩვენი ქვეყნის სასახელო პიროვნებები არიან - თქვენ ბრძანდებით
 უერაგულესი მიუღწეველი და მეგობარი აწვარდაცვლილი, გამოჩენილი პირიქების
 რესპუბლიკის დამსახურებული მწიგნობრის, ამავდრო პედაგოგის ბატონ ომარ
 ჭიჭინაძისა. - თქვენს წინაშე ქვდს იხროს ტვიზის თემი და სრულად ღენიხუმის
 მოსახლეობა, თქვენი, ჩვენი და რაც უპირველესია, დადო ასათიანის საშრობლო.

მზად ვარა, თქვენი საიუბილეო საღამო გაემართოს თქვენს შობილსურ
 კუთხეში, მოგიფეროს და დაგაფასოს ღირსეულად."

ასათიანი ვაჟა გერონტის ძე დაიბადა 1939 წლის 1 აგვისტოს
 ცაგერის რაიონის სოფ. მახაშვი.



მამა - გერონტი პირველი ძე ასათიანი იყო მოსამსახურე დედა
 - ნინა აღმესანდრეს ასული ახვლედიანი - დიასახლისი. სკოლისა
 და თბილისის კულტურულ-საგანმანათლებლო სასწავლებლის
 სარეჟისორო ფაკულტეტის დამაფუძნებლისანავე (1864 წ.) ჩარიცხა
 თბილისის სახელმწიფო უნივერსიტეტის თეორიული ფაკულტეტის

საღამოს სწავლების განყოფილებაზე, რომლის დამაფუძნებლის შემდეგაც მოყო
 თეორიის კვალიფიკაცია, სწავლასთან ერთად მუშაობდა სხვადასხვა ადგილებზე.
 ხოლო 1966 წელს მუშაობდა დაიწყო საქართველოს შ/ს სამინისტროს სისტემაში,
 სადაც განედი გზა უბნის ინსპექტორიდან პოლიციის უფროსის თანამდებობამდე.
 უმცროსი ლეიტენანტიდან - პოლიციის პოლკოვნიკის წოდებამდე 1998 წელს

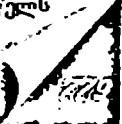

გაეცა სადარაფშო. იმ დღიდან მუშაობს გლდანი-ნაძალადევის რაიონის გამგეობაში. ჯერ აპარატის უფროსად, ხოლო ამჟამად საიდუმლო სამსახურის უფროსად. ქაევს მუქილე მანანა /მარიამი/ ნიკოლოზის ასული გოგიაშვილი, რომელიც მუშაობს თბილისის №1 ბაქშეის სახელში სასწავლო ნაწილის ანაბეჭობაში.

შვილები: ნინო, ეკა და გიორგი ყოველი მათგანი დოჯახებულია. გიორგიმ მამის გსა განაგრძო და მუშაობს გლდანი-ნაძალადევის შ/ს სამმარაველოს III განყოფილებაში სექტორის უფროსად.

ეკა ასათიანს ორგანოში მუშაობის პერიოდში მიღებული აქვს მრავალი მადლობა. მედიკები და სოცლები.

ასათიანი ელადიმერ სამსონის ძე (10.9.1901 - 9.3.1972). ქართული ბიოქიმიკოსი, ბიოლოგიურ მეცნიერებათა დოქტორი, პროფესორი (1931), საქართველოს სსრ მეცნიერებათა დამსახურებული მოღვაწე (1955), საქართველოს სსრ მეცნიერებათა აკადემიის აკადემიკოსი (1960).

1923 წელს დაამთავრა პერუჯის (იტალია) სამეფო უმაღლესი ექსპერიმენტული აგრო-ქიმიის ინსტიტუტი.

1923-26 წლებში მუშაობდა პარიზის, სტრასბურგის, შარლოტენბურგის უნივერსიტეტებში. 1926 წლიდან თბილისის სახელმწიფო უნივერსიტეტის სამედიცინო ფაკულტეტის ორგანული და ფიზიოლოგიური ქიმიის კათედრაზე. 1948 წლიდან თბილისის სამედიცინო ინსტიტუტის ორგანული და სასამართლო ქიმიის კათედრის გამგეა. 1931-33 წლებში ანასეულის ჩაის მეურნეობის სრულიად საქაქმარო სასოფლო სამეურნეო ინსტიტუტის დაარსების ერთ-ერთი ორგანიზატორი და დირექტორის მოადგილე. 1937-39 წლებში ტუბერკულოზის სამეცნიერო-ექსპერიმენტული ინსტიტუტის დირექტორი. 1964 წლიდან - საქართველოს სსრ მეცნიერებათა აკადემიის ფარმაკოქიმიის ინსტიტუტის დირექტორი.

ელადიმერ ასათიანი იყო საქართველოს სსრ მეცნიერებათა აკადემიის ბიოქიმიის საზოგადოების ერთ-ერთი დამაარსებელი და თავმჯდომარე. საქართველოს სსრ ჯანდაცვის სამინისტროს ფარმაკოლოგიის კომიტეტისა და საქართველოს მეცნიერებათა აკადემიის ფერმენტების კომისიის თავმჯდომარე. ქართული საბჭოთა ენციკლოპედიისა და დიდი სამედიცინო ენციკლოპედიის მთავარი სარედაქციო კოლეგიის წევრი.

ასათიანი თინათინ ლევანის ასული (დ. 123.1918, თბილისი), ქართველი ფიზიკოსი. ფიზიკა-მათემატიკის მეცნიერებათა დოქტორი (1970). დაამთავრა სსრ 1944 წლიდან მუშაობს სომხეთის მეცნიერებათა აკადემიის ერევნის ფიზიკის ინსტიტუტში (ამჟამად ატომური ენერჯის სახელმწიფო კომიტეტის ერევნის ფიზიკის ინსტიტუტი). კოსმოსური გამოსხივების ფარული ატმ. ღვარების გამოკვლევისას მან პირველმა გამოიყენა ატმ. ღვარის ენერჯის გასომების ახალი მეთოდი.



თინათინ ლევანის ასული

1959 წელს იწყებს კოსმოსური მოუონების პოლარიზაციის ხარისხის ენერგიაზე დამოკიდებულების შესწავლას, ხოლო 1953 წლიდან მონაწილეობს დამუხტულ ნაწილაკთა კვლევის ახალი მეთოდის დამუშავებაში - განიერდრეჟირიანი ნაპერწკლოვანი კამერების შექმნაში (ღენინური პრემია, 1970). ამ სამუშაოს შედეგად გამოიკვია რომ მგნტიურ ველში განიერდრეჟირიანი კამერის მოსაგებისას ნაპერწკალი შეიძლება განეისარდეს დამუხტულ ნაწილაკთა წინასწარ მოცემული წრიული ტრექტორიის გასწვრივ. ამან განაპირობა კამერების ფართო გამოყენება დამუხტული ნაწილაკების იმპულსის გასაზომ ხელსაწყოებად.



ასათიანი დადო (ელადიმერ) მელქისედექს ძე 14.17.1917, ქუთაისი - 2376. 1943, სბილისი). ქარაიელი პოეტი, დაამაიერა ქუთაისის პედაგოგიური ინსტიტუტის ენისა და ლიტერატურის ფაკულტეტი (1938). პირველი ლექსი („აებერდელის დილა“) გამოაქვეყნა 1936 წელს ქუთაისში „გაზეთი „სტალინელში“. 1938 წლის საუკეთესო ლექსებში („ღმინი კახელებთან“, „ფშეური ბაღადა“ და სხვ.) უკვე ითვალისწინოდ გამოვლინდა მისი პოეზიის თავისებურება, რომელიც ორგანულად

იყო დაკავშირებული ხალხური სეპორისტყვერების სისადავესა და უშუალობასთან და მე-19 საუკუნის ქარაული კლასიკური ლირიკის ტრადიციებთან. ასათიანის პოეზიის არსებითი თავისებება მაიორული ხმოვანება და უოონულ-პატრიოტული განწყობილება. ეს განწყობილება ბატონობს მის პატრიოტულ ლირიკაშიც („სადაღობო“, „კრწანისის ყაყაჩოები“, „ციხის სიშმარი“, 1940; „ცხრა ძმა ხერხეულაძე“, 1942 და სხვ.). სატრფიალო-ინტიმურ ლექსებშიც („ღობობიდან“, 1939; „გზაში“, „ა.ე.“, 1940 და სხვ.) ძველი საქარაიელის ყოფისა თუ პოეტის ბავშვობის ამსახველ კოლორიტულ სურათებშიც („ნადრობის შემდეგ“, 1940; „გულბაასი ჭავჭავაძე“, 1942; „ბარდნაღა“, 1940; „სარწყული“, 1941 და სხვ.). ფიროსმანისადმი მიძღვნილ თავისებურ ციკლშიც („ოთხი უსასაურო“, 1939; „ფიროსმანის დუქანი“, 1940 და სხვ.). ნადრევი სიკვდილის წინააგრანობის აღძრული მწუხარე ფიქრები („ანდერძი“, 1940; „სასაფლაო“, 1942 და სხვ.) დაძლეულია სიცოცხლის შეუპოვარი რწმენით, რომლის სათავე მაშულის სიყვარულია. საქარაიელის ისტორიის მძაფრი პერაექტიები ასათიანის პოემებსა („ასპინძა“, „ბასიანის ბრძოლა“, 1942) და ლექსებში განუყოფლად ერწყმის თანამედროვეობის ცხოველ განცდას. ასათიანის პოეზიას განსაკუთრებულ ელფერს სძენს ფრაზის სისადავე; სიტყვის მუსიკალობა, აზროს აფორისტული სიზუსტე და ტეკადობა. წრფელი არტისტიზმი ასათიანმა გარკვეული სეკაელენა მოახდინა მისი თანატოლებისა და მომდევნო თაობის ზოგიერთი ქარაიელი პოეტის შემოქმედებაზე. 1940 წლიდან მოყოლებული, მისი ლექსები და პოემები მრავალჯერ გამოიკა ცაღკე წიგნებად. თარგმნილია რუსულად (1953).

ასათიანი ლევან ნიკიფორეს ძე (12.7.1900, სბილისი - 14.5.1955, იქვე). ქარაიელი ლიტერატურის მკოდნე; ფილოლოგიის მეცნიერებათა კანდიდატი.

დაამთავრა ასუ-ს ისტორიის ფაკულტეტი (1925). მუშაობდა ჟურნალ „მნათობის“ პასუხისმგებელ მდივნად, შ. რუსთაველის სახ. ქართული ლიტერატურის ისტორიის ინსტიტუტის უფროს მეცნიერ თანამშრომლად. მისი საკურადღებო ნაშრომებია: „ეოლტკროანობა საქართველოში“ (1927, 1933), მიძღვნილი მე-18-მე-19 საუკუნეების მიჯნაზე მოღვაწე პროგრესულად მოაზროვნე ქართველი მწერლებისადმი: „ძველი საქართველოს პოეტი ქაღები“ (1936), სადაც გამოქვეყნებული აქვს ქართული მწერლობის მანამდე უცნობი ნაწარმოებებიც; ურცელი მონოგრაფია „ცხოვრება აკაკი წერეთლისა“ (1940, 1956). ასათიანის მრავალი წერილი აშუქებს ქართველი კლასიკოსებისა და საბჭოსა მწერლების შემოქმედების, აგრეთვე ქართულ-რუსული ლიტერატურული ურთიერთობის საკურადღებო საკითხებს. მისი რედაქციით გამოცემულია ქართულ კლასიკოსთა თხზულებანი ქართულ, რუსულ, უკრაინულ და სომხურ ენებზე.



ასათიანი მამია ვასილის ძე (11.3.1907, ქუთაისი - 5.3.1970,

თბილისი), ქართველი საბჭოსა მწერალი, დაამთავრა ქუთაისის პედაგოგიური ტექნიკუმი, სწავლობდა ასუ-ს ფილოლოგიის ფაკულტეტზე. მუშაობდა ქუთაისში საშუალო სკოლის დირექტორად, განაყოფილების განყოფილების გამგის მოადგილედ, საქართველოს მწერალთა კავშირის ქუთაისის განყოფილების თავმჯდომარედ და სხვ. ასათიანის პირველი ლექსი დაიბეჭდა 1929 წელს, ნოველათა

პირველი კრებული („ხუთი ნოველი“) - 1936 წელს, თავის მოახრობებსა და ნოველებში ასათიანი გვიხატავს თანამედროვეთა საინტერესო სახეებს, მათ შორის, სამშობლოსათვის თავდადებას, სიკეთისკენ მისწრაფებას, სიყვარულს (კრებულები „მოახრობები“, 1955, 1960, 1967; „მთის ლეგენდები“, 1963; „შიშველი ხმალი“, 1964; „ხალღეს ყვავილები“, 1966; „გელათის ქრონიკები“, 1968 და სხვ.). მამია ასათიანი ავტორთა მრავალი ნარკვევისა, აგრეთვე მოგონებებისა ქართველ მწერალთა და სიატრადურ მოღვაწეთა შესახებ.

ასათიანი მიხეილ ოსების ძე (1849, სოფ. ბაკურციხე, ახლანდელი გურჯაანის რ-ნი, - 19 (31) 12, 1879), ქართველი მწერალი, პუბლიცისტი, სწავლობდა თბილისის სასულიერო სასწავლებელში და სემინარიაში, დაამთავრა ყაზანის სასულიერო აკადემია (1874), მუშაობდა მასწავლებლად ქუთაისის სასულიერო სასწავლებელში, მონაწილეობა მიიღო ქართველ ხალხოსანთა ჟურნალის „იმედის“ დაარსებაში და მისი პირველი რედაქტორიც უნდა ყოფილიყო, ტრავიკულად რომ არ დაღუპულიყო. მისი თხზულებები იბეჭდებოდა ჟურნალ „იმედში“ (1881 წლიდან), მის ლექსებში, მოახრობებსა და საჟურნალო ფელეტონებში ასახულია ხალხოსანი ახალგაზრდობის მისწრაფებანი და იდეალები, დაბალი სოციალური ფენების უუფლებობა, აგრეთვე ქართველი ინტელიგენციის მისწრაფება ეროვნული ძალების კონსოლიდაციისკენ („შიკრიკი“, „მტკერის ბაასი რონთან“ და სხვ.), ავტორთა, აგრეთვე ავტობიოგრაფიული მოახრობისა „მე და ონისიმე“.



ასათიანი მიხეილ მიხეილის ძე (10.5.1882, თბილისი - 20.1. 1938 იქვე). ქართველი ფსიქიატრი და სიქსოთერაპევტი. მეცნიერება ფსიქიატრიის ურთიერთ უწყობადაა დასაყრდენი. 1907 წელს დაამთავრა მოსკოვის უნივერსიტეტის სამედიცინო ფაკულტეტი და მუშაობა დაიწყო იმავე უნივერსიტეტის ფსიქიატრიის კათედრაზე. 1911 წელს თავის მასწავლებელთან პროფესორ ე. სერბსკისთან ერთად დატოვა უნივერსიტეტი განაღდება მინისტრის კასოს რეაქციულ მოქმედებას.

წინააღმდეგ პროტესტის ნიშნად. მუშაობდა მოსკოვის ნევროფსიქიატრიულ სანატორიუმში და რელიჯიოზობდა ურნად ასისტენტად. 1917 წელს არჩიეს მოსკოვის უნივერსიტეტის ფსიქიატრიის კათედრის ასისტენტად. 1920-38 წლებში მუშაობდა ასსუ-ს სამკურნალო ფაკულტეტზე. 1930 წლიდან საქართველოს სახელმწიფო სამედიცინო ინსტიტუტის ფსიქიატრიის კათედრის გამგედ. ერთდროულად. 1925 წლიდან გარდაცვალებამდე ხელმძღვანელობდა მისივე სახსრებით დაარსებულ ფსიქიატრიის ინსტიტუტს აღსანიშნავა მისი გამოკვლევები ფსიქოლოგიურ ანალიზობაში ფსიქოლოგიური მექანიზმების დასადგენად. მან ერთ-ერთმა პირველმა გამოიყენა ფსიქიატრიაში მოქმედება პირობითი რეფლექსების შესახებ. მასვე ეკუთვნის ფსიქოთერაპიის ორიგინალური ე.წ. რეპროდუქციულ განცდათა მეთოდი (იხ. ქსე ტ. 1. გვ. 621-622).

ასათიანი არჩილ, სამედიცინო ფიზიოლოგი, მედიცინის მეცნ. დოქტორი. ასსუ-ს ნორმალური ფიზიოლოგიის კათედრის გამგე პროფესორი. საქართველოს მეცნიერებათა აკადემიის წევრ-კორესპონდენტი. დაიბადა 1933 წლის 28 აპრილს დაამთავრა ასსი-ს სამკურნალო ფაკულტეტი (951-57). იყო ასსი-ის ნორმალური ფიზიოლოგიის კათედრის ასპირანტი (1957-60), ასისტენტი (1961-65), დოცენტი (1965-72), პროფესორი (1972-87). 1987 წლიდან ამავე კათედრის გამგეა. 1963 წელს დაიცვა საკანდიდატო დისერტაცია ასათის ტენის ღეროს როლი კუჭის სეკრეციული მოქმედების რეგულაციაში. 1972 წელს სადოქტორო დისერტაცია - კვებითი მოქმედების ნეირო-ჰუმორული მექანიზმები. ავტორია 80 სამეცნიერო ნაშრომისა. კვებითი მოქმედების რეგულაციის პრობლემებზე მათ შორისაა ერთი მონოგრაფია - კვებითი მოქმედების ნეირო-ჰუმორული მექანიზმები და სახელმძღვანელო პიოლოგიური ფიზიკა (1992). არის საქართველოს ფიზიოლოგთა კავშირის წევრი.

ასათიანი გიორგი, ქირურგი. მედიცინის მეცნიერებათა კანდიდატი. კათედრის ასისტენტი. დაიბადა 1965 წლის 11 სექტემბერს თბილისში. დაამთავრა ასსი-ს სამკურნალო ფაკულტეტი (1982-88). იყო თბილისის მე-8 კლინიკურ საავადმყოფოს ექიმი-ინტერნი (1988-89), ბათუმის რესპუბლიკური საავადმყოფოს ექიმი-ქირურგი. 1991 წლიდან ასსუ-ს პედიატრიული ფაკულტეტის ქირურგიულ სპეციალურ კათედრის ასპირანტი. შემდგომ ასისტენტი. 1994 წელს დაიცვა საკანდიდატო დისერტაცია იმუნოფერმენტული ანალიზის მეთოდის პელოკობაქტერ

მილორის გამოვლენის მნიშვნელობა კუჭისა და სორმეტგოჯა ნაწლავის პათოლოგიის პირობებში.

ასათიანი ვიქტორია, ონკოლოგი, მედიცინის მეცნიერებათა კანდიდატი, სწავლული მდივანი, უფროსი მეცნიერ-სანამშრომელი. დაიბადა 1933 წლის 1 იანვარს თბილისში. დაამთავრა თსსი-ს სამკურნალო ფაკულტეტი (1951-57). იყო მეცნიერებათა აკადემიის ქირურგიისა და პედატოლოგიის ინსტიტუტის მეცნიერ-სანამშრომელი (1957-60). ონკოლოგიის ს/კ ინსტიტუტის კიბოს ექსპერიმენტული ლაბორატორიის მეცნიერ-სანამშრომელი (1960-68), ამავე ინსტიტუტის ექსპერიმენტული ქიმიოთერაპიის ლაბორატორიის უფროსი მეცნიერ-სანამშრომელი (1968-81). 1981 წლიდან ონკოლოგიური სამეცნიერო ცენტრის სწავლული მდივანია. დაიცვა საკანდიდატო დისერტაცია „ძელის ტინის ტრანსპლატაციის გავლენა გადანერგილი სიმსივნეების ზრდაზე“ (1961). ავტორია 98 სამეცნიერო ნაშრომისა ექსპერიმენტული ქიმიოთერაპიის საკითხებზე აქვს 4 საავტორო მოწმობა. დაჯილდოებულია საქართველოს ჯანდაცვის საპატიო სიგელით (1998). არის ონკოლოგ-ცენტრის სამეცნიერო საბჭოს, ონკოლოგთა საზოგადოების, საკოორდინაციო საბჭოს წევრი.

ასათიანი თენგიზ, მეან-გინეკოლოგი, მედიცინის მეცნიერებათა კანდიდატი, დოცენტი. ოპერაციული გინეკოლოგიის განყოფილების გამგე დაიბადა 1946 წლის 11 მაისს თბილისში. დაამთავრა თსსი (1964-70), მოსკოვში, ექიმთა დახელოვნების ინსტიტუტში - ასპირანტურა (1972-75). იყო მოსკოვის ექიმთა დახელოვნების ინსტიტუტის ასისტენტი (1975-82). 1982 წლიდან თბილისის სამედიცინო აკადემიის დოცენტი. 1986-96 წლებში იყო საქართველოს მთავარი მეან-გინეკოლოგი. 1976 წელს დაიცვა საკანდიდატო დისერტაცია „ხანგრძლივი პერიოდურადღერი ანესთეზია სამეანო პრაქტიკაში“. ავტორია 50 სამეცნიერო ნაშრომისა. რომლებიც ეხება სამეანო-გინეკოლოგიურ პრობლემებს, ქალის ჯანმრთელობას, გამოქვეყნებული აქვს მონოგრაფიები. მისი ხელმძღვანელობით დაცულია ერთი დისერტაცია. არის საქართველოს მეან-გინეკოლოგთა ასოციაციის პრეზიდენტი, მსოფლიოსა და ევროპის მეან-გინეკოლოგთა ასოციაციის წევრი.

ასათიანი კახაბერ, ქირურგი, მედიცინის მეცნიერებათა კანდიდატი, სამედიცინო დაზღვევის სახელმწიფო კომპანიის განყოფილების ხელმძღვანელი. დაიბადა 1961 წლის 10 თებერვალს, ქუთაისში. დაამთავრა თსსი-ს სამკურნალო ფაკულტეტი (1978-84). კლინიკური ორდინატურა გაიარა ქირურგიის ინსტიტუტში (1984-86); 1986 წლიდან არის ქირურგიის ინსტიტუტის კარდიო-ქირურგიული განყოფილების მეცნიერ-სანამშრომელი. 1997 წლიდან ხელმძღვანელობს სამედიცინო დაზღვევის სახელმწიფო კომპანიის აღრიცხვა-რეგისტრაციის განყოფილებას. დაიცვა საკანდიდატო დისერტაცია „აორტოკორონარული შუნტირების



ოპერაციის რისკ-ფაქტორები კონსერვაციის არტერიების მრავლობითი დასახების მქონე ავადმყოფებისთვის. ავტორია 4 სამედიცინო ნაშრომისა საკანდიდატო დისერტაციის პრობლემებზე.

ასათიანი ლიანა, მედიცინის მეცნიერებათა კანდიდატი. ექიმ-თერაპევტი უფროსი მეცნიერ-სანამშრომელი. დაიბადა 1950 წლის 5 დეკემბერს თბილისში დაამთავრა თსსი-ს სამკურნალო ფაკულტეტი (1972-77). იყო თბილისის მე-15 პოლიკლინიკის ექიმ-კარდიორევატოლოგი (1977-78). 1978 წლიდან მუშაობს კურორტოლოგიის ფისოთერაპიისა და რეაბილიტაციის №1 ინსტიტუტში საკანდიდატო დისერტაცია დაიცვა 1989 წელს. ავტორია 30 სამეცნიერო ნაშრომისა რომლებიც ეხება გულ-სისხლძარღვსა პათოლოგიის ფისოთერაპიული მეთოდებით მკურნალობას. არის კურორტოლოგთა და ფისოთერაპევტთა სასოციალური მდ. სოციალური აკადემიის წევრი. დაამთავრა თბილისის სახელმწიფო კონსერვატორიის ფორტეპიანოს კლასი (1970-75).

ასათიანი ნატალია, დიაბეტოლოგი. მედიცინის მეცნიერებათა კანდიდატი. ფუნქციონალური დიაგნოსტიკის განყოფილების გამგე. დაიბადა 1954 წლის 14 სექტემბერს თბილისში. დაამთავრა თსსი-ს სამკურნალო ფაკულტეტი (1971-77). იყო რკინგზის №2 პოლიკლინიკის ექიმ-თერაპევტი (1977-79). რკინგზის საავადმყოფოს "ხელოვნური კუჭუკანა ჯირკვლის" კაბინეტის გამგე (1980-86). უმცროსი მეცნიერ-სანამშრომელი (1982-87). წინამძღვარი შიშის სახელობის კარდიოლოგიის სამეცნიერო-კვლევითი ინსტიტუტის წამყვანი მეცნიერ-სანამშრომელი (1991-97).

1986 წელს კიევი დაიცვა საკანდიდატო დისერტაცია: ავტობატური სისტემა "ბიოსტატორის" საშუალებით დარღვეული ნახშირცხლოვანი ცელის კონტროლის გაველნა შატრუანი დიაბეტისა და გულის ანემბლები იშემური დაავადების კლინიკომეტაბოლურ დახასიათებაზე. ავტორია 39 ნაშრომისა რომლებიც ეხება დიაბეტოლოგიის პრობლემებს.

დასტამბული აქვს მეთოდური რეკომენდაციები: "ბიოსტატორ-ხელოვნური ბეტა-უჯრედის" გამოყენება შატრუანი დიაბეტისა და გულის იშემური დაავადების კომბინირებული ფორმების მკურნალობის დროს". 1985: არის პროექტების: "დიაბეტი და ორსულობა", "დიაბეტის სკონინგი". "ორგანიზაცია და სწავლების მეთოდიკა დიაბეტის სკოლაში". პრაქტიკოსი ექიმების ცოდნის ამაღლება დიაბეტისა და მისი გარსულებების პროფილაქტიკის მიზნით" (ხელმძღვანელი). 1995 წლიდან დიაბეტის საერთაშორისო ფედერაციის (უდფ) და 1997 წლიდან დიაბეტის სწავლების შესახებ ევროპის ასოციაციის წევრია.

ასათიანი აკაკი, პოლიტიკოსი. ქართველ ტრადიციონალისტთა კავშირის თავმჯდომარე. საქართველოს პარლამენტის წევრი. ფრაქცია "ტრადიციონალისტის" თავმჯდომარე დაიბადა თბილისში. 1953 წლის 22 ოქტომბერს.

მშობლები: ცილა სვანიძე თორნიკე ასათიანი. მეუღლე - ირინე აბულაძე

(1954). შეიღებო: თორნიკე (1974), რატი (1989).

დაამსაერა ასუ-ს აღმოსავლეთმცოდნეობის ფაკულტეტი (1977). იყო სამხ-
ატერო-პედაგოგიური სასწავლებლის ქარსული ენისა და ლიტერატურის
მასწავლებელი (1978-79). საქართველოს მხარეგმნელი (1980-82, 1984-89). კულ-
ტურის სამინისტროს სარეპრტუარო კოლეგიის რედაქტორი (1983-84). საქართველოს
რესპუბლიკის უზენაესი საბჭოს საემგლომარის პირველი მოადგილე (1990-91).
საემგლომარე (1991-92). საქართველოს პარლამენტის წევრი (1992-95). ეკლავ
საქართველოს პარლამენტის წევრა 1999 წლადან. მონაწილეობდა საქართველოში
პირველი (1918-21 წლების შემდეგ) დემოკრატიული მრავალპარტიული საპარლა-
მენტო არჩევნების დანიშენასა და ჩატარებაში. საქართველოს დამოუკიდებლო-
ბის აქტის მიღებაში (1991 წლის 9 აპრილი). საქართველოს კონსტიტუციის
შემუშავებასა და მიღებაში (1995). გამოქვეყნებული აქვს მოსახრობები ჟურნალ
-ცისკარში" (1986. № 4).

ასათიანი კახი, (დაიბადა თელავში. 1947 წლის 1 იანვარს - გარდაიცვალა
2002 წელს. თბილისში). იყო ათეაკომპანია აირსენა - საქართველოს ავიაც-
ახების" ეიცე-პრეზიდენტი.

მშობლები: ქსენია ასათიანი, ზალვა ასათიანი. მეუღლე - დოიზა თავართქილაძე
(1947).

შეიღებო: სალომე (1969). მაკა (1973). დაამსაერა საქართველოს სახელმწიფო
სასოფლო-სამეურნეო ინსტიტუტის ელექტრომექანიზაციის ფაკულტეტი (1973).
მოსკოვის სპორტის აკადემია (1977). იყო თბილისის „დინამოს“ ოსტატ ფეხბურთელსა
გუნდის წევრი (1965-75). სსრკ ნაკრების წევრი (1963-72). თბილისის „დინამოს“
გუნდის უფროსი (1978-83). „დინამოს“ რესპუბლიკური საბჭოს საემგლომარის
მოადგილე (1984-89). ეტერან ფეხბურთელსა კეშირის საემგლომარე (1990-
91). საქართველოს სპორტისა და ტურიზმის მინისტრი (1991-92). სპორტის სახ-
ელმწიფო დეპარტამენტის საემგლომარე (1992-2000). გამოქვეყნებული აქვს ორი
მონოგრაფია. მინიჭებული აქვს საქართველოს დამსახურებული მწერანელის
წოდება.

ასათიანი ვალერი (ვალერიან) როსტომის ძე დაიბადა 1950
წლის 15 ნოემბერს ქალაქ ქუთაისში. დაამსაერა თბილისის სახ-
ელმწიფო უნივერსიტეტი. სპეციალობის - კლასიკური ფილოლოგია.
ფილოლოგიური მეცნიერებასა დოქტორი. პროფესორი. ასუ კლასიკური
ფილოლოგიის ბიზანტინისტიკისა და ნეოგრეციისტიკის ინსტიტუტის
ხმელსაშუა ზღვის კულტურების კლევის ლაბორატორიის გამგე
გამოცემული აქვს წიგნები და სტატიები ქარსულ-ბერძნულ-ბიზან-
ტიური კულტურული ურთიერთობის საკითხებზე.

სხედასხვა დროს მუშაობდა რესპუბლიკის ხელმძღვანელ ორგანოებში. იყო
საქართველოს მწერალსა კეშირის მდიანი, სახელმწიფოს მესაურის მრჩეველი.



მინისტრთა კაბინეტის აპარატის ხელმძღვანელი, 10 წლის მანძილზე (1985-1990, 1995-2000 წ.წ.) - საქართველოს კულტურის მინისტრი, არსებული იყო პარლამენტის წევრად.

ამჟამად ეწევა სამეცნიერო-პედაგოგიურ და საზოგადოებრივ საქმიანობას დაჯილდოებულია აღბერტ შეაიცერას მშვიდობის საჯაროპრიზით მედიის დარგში საკანდიდატო დისერტაცია თემაზე „პოპოსი ძველ ქართულ მწერლობაში“ (1978). სადიპტორო დისერტაცია - ანტიკური და ბიზანტიური ტრადიციები ძველ ქართულ მწერლობაში“ (1991). ავტორია წიგნების ანტიკურობა ძველ ქართულ მწერლობაში“ (1987), ანტიკური და ბიზანტიური ტრადიციები ძველ ქართულ მწერლობაში“ (1995), აკაკი ურუშაძე“ (1995).

ასათიანი გახტანგ თამაზის ძე, დაიბადა 1949 წლის 23 სექტემბერს ხარაგოულის რაიონის სოფელ ხორისაში.

საქართველოს ეროვნული დამოუკიდებლობის პარტიის წევრი. შედიოდა საქართველოს ეროვნული კონგრესის შემადგენლობაში. უმაღლესი განათლება დაამთავრა სტავროპოლის პოლიტექნიკური ინსტიტუტი ინჟინერ-ტექნოლოგის სპეციალობით). მუშაობდა „საქმარგანმრეწვის“ სისტემაში და სხვ.

1992 წელს პარლამენტის წევრად აირჩიეს საკომუნსაკციო სისი ეროვნული დამოუკიდებლობის პარტიისაგან.

ასათიანი აღექსანდრე (სანდრო) გიორგის ძე, გრაფიკა, წიგნის გაფორმება და ილუსტრაცია. კომპიუტერული გრაფიკა, დისაინი. დ. 15.09.1972. თბილისი. მშობლები: დარეჯან გველესიანი, გიორგი ასათიანი, მეუღლე - მარიამ მორცხულავა.

სწავლობდა თსსსა-ს გრაფიკის განყოფილებაზე (1991-96). პედაგოგები: დ. ნოღია, დ. შენგელია-აბაშიძე, გ. წერეთელი, ნ. შაალიშვილი. სადიპლომო ნამუშევარი - ტ. ელოტი - წიგნის მაკეტი და ილუსტრირება“ (ხელმძღვანელი დ. შენგელია-აბაშიძე).

გამოფენებში მონაწილეობს 1991 წლიდან. ძირითადი ნამუშევრები: მაკეტი და ილუსტრირება - გ. ტაბიძე „პოეზია“, „ძველი ბერძნული მითები“, ჯ. ჩელატი „ორი მოსახრობა“; კომპიუტერული უზრუნველყოფა - მხიარული საუბრები სექსის, პიკინისა და ცხოვრების ჯანსაღი წესის შესახებ“, რ. მუსლი, „შაში“ (აგრესიე წიგნის მაკეტი და ელის დისაინი), „შაში ზღვის თევზები“; გამომცემლობა „დიოგენეს“ (1999 წლის კალენდარი, პლაკატების სერია, მიძღვნილი ონის სინაგოგას 100 წლისსაუთსადმი. გამოფენები: თანამედროვე და ექსპერიმენტული ხელოვნების საღამო“ (საქართველოს მწერალთა კავშირი, თბილისი, 1992), „პოეზიის კვირეული“ (საჯარო ბიბლიოთეკა, თბილისი, 1994), „რეველესია“ (ბაჟუმის პედაგოგიური კოლეჯი, 1995).

ასათიანი/ლეკვეიშვილი, ასათის ძე/ასათიანი/გიშელი/გრიგოლისძენი. შტრი: ასათ-1, გრიგოლ 1-ის ძე (გრიგოლი დამოუკიდებელი მეფე აღმოსავლეთ)



ქვეყნისა 11-12 საუკუნეთა მოგნასუ. ასათ I დამოუკიდებელი მეფე აღმოსავლეთსა ქვეყნისა 1117 წლისადე. ასათ II 1126-1196 წწ. ერისთავთ-ერისთავი ქვეყნისა და რუსთავისა. ეასრამ-მეტურჭლეთუხუცესსა- მთავართა გუარასთავის: ხოლო გუარამ მთავართა მათი ძუელთაგანი ესენი არიან- ასათისძე (ვახუშტი, ქცლ. ტ. IV. გვ. 28)

ასათისძე ქართველი დიდგვაროვანი ფეოდალი, გრიგოლისწესა (გიშელისა) გვარის პირველი ცნობილი წარმომადგენელი. XII ს-ში ქვეყნის ერისთავობა მიაღო. XII-XIII ს.ს. ქვეყნის ცნობილი ერისთავები (გრიგოლიძენი) ასათის შთამომავლები იყვნენ (იხ. გრიგოლიძენი გიშელები). იხ. ასათიანები. ასათიანი. ასათი მახალი იყო მხედარი. წელისა 1073. და მისი შვილი დასახლდა იმერეთს და მეფეჲს მათი გვარი მიღო ასათიანად და მუნიდგან იწოდებოან ამ გვარად- („ადწერა...139).

ლექვეთვილების გვარის შესახებ ქნი საშა ლექვეთვილი. თავიანთი გვარის ისტორიისადმი მიძღენილ წიგნში „მშობელი მიწაში გვადგას ფესვებო“ წერს:

-გვარის წარმოშობის გზები და საშუალებანი მეტად მრავალფეროვანია და მათსე წერა ძალიან შორს წაგვიყენან. მითუმეტეს, რომ ჩენი გვარის - ლექვეთვილის წარმოშობა სახესე გვაქეს იგი ცხოველის. ამ შემთხვევაში ლექვისაგან არის წარმოშობილი.

მაისურაძე ლექვეთვილის გვარის წარმოშობის შესახებ წერს: „ლექვეთვილი წარმოშობილია საკუთარი სახელის ლექვა-საგან. ამბროლაურის რაიონში არის გვარი ლექვათვილი: ლექვათვილი კი წარმოშობილია ლექვის სახელისაგან.“ ასე, რომ სამივე გვარს ძირი ლექვი აქეს. აქედან შეიძლება გაკეთდეს დასკვნა, რომ გვარი ლექვეთვილი წარმოშობილია საკუთარი სახელისაგან, რომელიც წარმოადგენს ცხოველის სახელს.

არანაკლებ საინტერესოა რას ამბობენ თავიანთ ლექვეთვილები გვარის წარმოსაქობასე მათი გადმოცემები ძირითადად დაკავშირებული ლექვისან. მაგრამ სიფლანს, რომ ისინი თავდაპირველად ლექვეთვილები კი არა, ასათიანები იყვნენ. ეს ეერსია მტკიცედ არის ფესვგადგმული გვარში. სადაც არ უნდა ცხოვრობდნენ ისინი, ერსხმად ამტკიცებენ - ასათიანები ვარსო. ეერსიები, როგორც აღენიშნე, ძირითადად ერსანარია. განსხვავდება ნოუანსებითა, აქ წარმოდგენილია ყველა ის ეერსია, რომელიც ძირითადად დომინირებს გვარში.

ფერო ვარლამის ძე ლექვეთვილი იგონებს „ბაბუაჩემის, ერშილე ვენატეს ძე ლექვეთვილისაგან (1865) გამგონია, რომ ჩენი გვარის შტო წარმოშობით ლეჩხუმადან იყო, ასათიანი.

ერს-ერსით ასათიანი ჩამოსულა იმერეთში. აქაური ქალი შეურსავეს ცოლად. გასინჯია რამდენიმე შვილი, მაგრამ არ შერჩენია. მისულა ეკლესიაში. იქ მღვდელმა ურჩია: მოსინჯეთა და შვილი რომ გაგინდებთა, ლექვეთვილი დაარქეთათ. მარაღაც ასე მოხდა. ბავშვს ლექვეთვილი დაარქეს. აქედან წარმოიშვა გვარი. იმ

ლექციას "შაამომავალი იყო ბასილა ლექვეი" შეიწყო. გადმოცემის ბასილას "შაამომავლები არიან თანამედროვე ლექვეი" შეიწყო.

დიდი ჯიხაიშიდან ლექვეი" შეიწყო ამბობენ, რომ წამოსულები არიან გუბიანი (ხონის რაიონი) დაახლოებით XIX საუკუნის 60-70-იან წლებში გადმოცემის იცინა, რომ მათი წინაპარი ასათიანი იყო.

ცოცხალი აკაკის ასული ლექვეი" შეიწყო: აბაბუსაგან გამოგონა, ჩვენი წინაპარი ასათიანი იყო, ეფუქრობ. რატილანა ვარი წამოსულები."

ავთანდილ კონსტანტინეს ძე ლექვეი" შეიწყო: "თანესში წამოსახლებული იყო ლეჩხუმიდან, სოფელ დილილაშიდან, რაღაც მიწების გაყო ასათიანი, რომელსაც შეიწყო არ ჰქონდა. იგი ხშირად ეხეწებოდა ღმერთს იქონდ "შეიწყო გამიჩინე და სუგანდ ლექვეი იყოსო. სწორედ აქედან წარმოიშვა გეგარი ლექვეი" შეიწყო." ბატონმა ავთანდილმა საყისი გადმოცემის დასადასტურებლად არც თუ დიდი ხნის ამბავიც გაიხსენა: 1954 წელს სამტრედიის რაიონის შშრომელსა დეპუტატსა საბჭოს აღმასკომის თავმჯდომარედ მუშაობდა მ. ასათიანი, რომელიც თვლიდა რომ ლექვეი" შეიწყო ასათიანი იქნენ წარმოშობისა.

საინტერესო ვერსია აქვს თბილისში მცხოვრებ ბატონ ნოდარ ილიას ძე ლექვეი" შეიწყო არაგვიც ბიძაქმიდან გამოგონა ლექვეი" შეიწყო "დრე ეყოფილარი" ლეჩხუმიდან. ამ დროს ერთ-ერთი გასართობი საშუალება ნადირობა ყოფილა, ამიტომ მონადირე ძაღლების ჯიშსა და გაწერმანს დიდი ყურადღება ექცეოდა. ჩვენს წინაპარს, ასათიანს ჰქონდა კარგი ჯიშის ძაღლი ძაღლს შესქენა ლექვეი, რომლებიც გაუჩუქებია მხოლოდ ერთი ლექვეი დაუტოებია სათესიყის ერთ-ერთი თანასოფელსა თუ მეგობარს უსახოვია ამ ერთადერთი ლექვის დათმობა. მაგრამ ჩვენს წინაპარს უარი უსქეპის მაშინ მიხონენელს მოუპარა ეს ლექვი. ამის თაობაზე მათ შორის მომხდარა უსიამოვნება და ჩიუბში შემოაკვდა მერობელი უნაიდან იმ დროს ჯერ კიდევ შემორჩენილი იყო სისხლის აღების წესი, ჩვენი წინაპარი გადმოსახლებულა იმერეთში, კერძოდ იანეთში. შეუცვლია გეგარი და უნაიდან ლექვის გამო მოუხდა ეს ტრაგედია გეგარად დაურქმევა ლექვეი" შეიწყო.

16-17 წლისა ეფუკვი, ჩემი გეგარის წარმოშობის ამბავი რომ გეგე და გადაეწევიტე დამებრუნებინა ასათიანის გეგარი, ჩემი უფროსი ძმა შოთა (იმჟამდ სამედიკინო ინსტიტუტის სტუდენტი იყო) სასტიკი წინააღმდეგი იყო და მოიხრა, რომ სიეთიან გეგარს არ გამოეცვლიდა. ეს კი გამოეწევედა იმას, რომ ჩვენი შეიწყოები და შეიწყოები ერთმანეთს დაკარგავენენ სხედასხევა გეგარის გამო. ამ საკითხზე ბევრს ეფუქრობდი და ერთხელ მესისმრა: ეფუკვი ტყეში და ერთმა კაცმა, სახე არ მახსოვს, წამელო ხელი და საკმაოდ დრმად ჩამოეგანა მიწისქვეშეთა. სადაც დღესათი სინააღე იყო, აღმოეწიდი კუბობეთა ნაშენ სეეტებთან დიდ სიერცეში. კუბობები ერთმანეთსე კართი იყო დაშენებულა კაცი, რომელიც წინ მიმიძღვოდა, მიხსნიდა, თუ რომელ სეეტში რომელი გეგარი

იყო ჩაწყობილი. სვეტები თითქმის ერთი სიმაღლისა იყო. ბოლოს შეჩერდა ერთ სვეტსან და მთახრია: „აი, ეს სვეტი ლეკვეთიშვილებისა არის და სულ ბოლოში მამაშენის კუბოა (მამა 2-3 წლის გარდაცვლილი იყო).“

გამომღვივის და დიდხანს ეფიქრობდი რას ნიშნავდა ეს სიზმარი. ბოლოს მივედი იმ დასკვნამდე, რომ ჩემი ძმა მარსალი ყოფილა; ჩვენს გეარს საკმაოდ ღრმა ფესვები აქვს და მისი გამოცვლა მისანშეწონილად არ ჩაეთვალე.”

ბატონი ნოდარის ეს გადმოცემა, სიზმრის გარეშე, დაიბეჭდა გაზეთში „მეთახე“. სადაც იაკობ ახუაშვილის სტატიები იბეჭდება ხოლმე ქარაუული გეარების წარმოშობის შესახებ. არის ეერსია, რომ იანუში გადმოსული ასათიანი დაქორწინდა, ჩაცხიდა ლეკვეთიშვილს და სისხლის აღების შიშით ცოლის გეარი მიიღო.

ენ იყენენ ასათიანები? ქარაუული ენციკლოპედიაში ვკითხულობთ:

ასათ (ასამ) გრიგოლის ძე ქარაუული დიდგეაროვანი ფეოდალი გრიგოლის ძეთა (გიშელთა) გეარის პირველი ცნობილი წარმომადგენელი. XII საუკუნის დასაწყისში ფლობდა ციხე გიშს. 1117 წლიდან დაეით აღმაშენებლის მიერ გიშის აღების შემდეგ ჰერეთის ერისთავობა მიიღო XII-XIII საუკუნეებში ჰერეთის ცნობილი ერისთავების (გრიგოლისძენი) ასათიანის შთამომავლები იყენენ (გიშის ცნობილი ციხესიმაგრე იყო რუსთავთან).

აქვე უნდა აღინიშნოს ისიც, რომ სუმცა ეველა ლეკვეთიშვილი ასათიანობაზე ღებს თავს. მაგრამ ნათესაე-მოყვარე ამ გეარისა არაეის ჰყავს. სოფელ იანუში ლეკვეთიშვილის გეარი ერთ-ერთი ძველი გეარია. სხვადასხვა ვერსიებიდან და წყაროებიდან გამომდინარე, შეიძლება არსებობს ლეკვეთიშვილების ორი შტო - ძირეული ლეკვეთიშვილებისა და ასათიანებისაგან წარმოშობილი. მთავარი კი ის არის, რომ წინაპრთა გადმოცემა არ უნდა დაეიფიცოს. მაგრამ რა გეარიც გვაქვს, იმით უნდა ვიამაყოს, მით უმეტეს, რომ ლეკვეთიშვილების გეარში იმდენი კარგი აღამიანი იყო და არის, რომ ბეერ გეარს შეშურდება“ (დასახ. ნაშრ. გვ. 85-88)

ასამბაძე, მიღებული უნდა იყოს არაბულ ტერმინ ასაბა-ასაბა-დან, რომელიც სულხან საბა ორბელიანის მიხედეით, შტორზე მიმყოლს ნიშნავს. ხოლო ქარაუული ენის განმარტებითი ლექსიკონით (ქეგლ) - თანამდებობას, ამხანაგს. მაჭახლისპირელ წულუკიძეთა ერთ ნაწილს შერქმეულ გეარად ასაბიშვილი (ასაბაღიშვილი) ქჷონდა (იხ. წულუკიძე) ბათუმში არის აგრეთვე გეარსახელი ასაბა, ეტყობა, აფხაზური, მაგრამ იმავე არაბული სიტყვიდან წარმოქმნილი.

ს. ასამბაძეებშია სათქის ასანიზიარეულის სახელწოდებით, მაგრამ არა გეგონა, სოფლის სახელი მისგან იყოს წარმოქმნილი, სუმცა, საესებით შესაძლებელი იყო, აღმოსაელოურ ხასან - ასანს დარათეოდა პრეფიქსი ბა, რომელიც აფხაზურს გარდა, პოპულარულია სურქულ ტოპონიმებში, მაგრამ მაშინ უნდა გეკონოდა ასანბაძე.



1902 წლის ქობულეთის რევოლუციური ამბების აქტიური მონაწილე ჩანს ესმა ასამბაძე ქელიდან გამოსხოვული. ასამბაძეები დაამწყენა შინაგან საქმეთა სამსახურის პოლიციეცმა. საერთო ენის გამომნახველმა, შეროგების დედოსტატმა, ფიზიკურადაც ძლიერმა დავით ასამბაძემ მას აჭარის სოფლებში ბევრი იცნობდა ანგარიშს უწევდნენ ამ ღამსი კაცის შეხვედა მოსმენა ძველდურებელი სასიამოვნო იყო. მისი შვილი - გიორგი ასამბაძე აჭარის ავტონისპექციის უფროსი იყო, შემდეგ - შინაგან საქმეთა მინისტრის მოადგილე ახლა სასტუმრო „მედეას“ დირექტორია. იოსებ ასამბაძე ბაჟუმის სატიერაო ავტოსაწარმოს დირექტორია. ასამბაძეები ერგეში, ფერასა და ანგისაშიც არიან.



ასამბაძე დაუთ (დავით) ოსმანის ძე (დაიბადა 1903 წელს - გარდაიცვალა 1971 წელს, ქელის რაიონი, ს. ასამბაძეები).

შინაგან საქმეთა სამინისტროს აჭარის ავტონომიური რესპუბლიკის ბაჟუმის მდიოციის უფროსი, შემდეგ - სამინისტროს ბანდიტიზმიან ბრძოლის განყოფილების უფროსი დაუთი აჭარაში ლეგენდად აღიარებული პიროვნებაა. მასზე დაწერილია ორი ნარკვევი (მწერალ პარმენ რურუას „დაუთ“ და ჯგმალ ქაიამაძის „ნობის კაცი“). ის დამსახურებული „ჩეკისტი“ იყო, რომელმაც ბევრი ტყვეში გასული ყაჩაღი შემოირიოა და საკუთარ ოჯახს დაუბრუნა. საკუთარი კარიერის ფასად ათაეისუფლებდა უკანონოდ დასჯილ პიროვნებებს. დღესაც არის თურქეთში სოფელი, სადაც ცხოვრობენ, ძირითადად აჭარლები და დაუთის შესახებ ფანდურსე ამღერებენ სიმღერას, როგორც გადამჩენსე (ს. იანიჩევი, ფაქასიანი).



ასამბაძე გიორგი (ზებურა) დავითის ძე (დაიბადა 1937 წელს ბაჟუმში). შინაგან საქმეთა სამინისტროს დამსახურებული მუშაკი. ამ დარგში მოღვაწეობდა წარმატებით 1961-1991 წლებში. იყო ქობულეთის რაიონის მდიოციის უფროსი, ხოლო შემდეგ - აჭარის ავტონომიური რესპუბლიკის შინაგან საქმეთა მინისტროს მოადგილე აგრძელებდა რა მამის კაცურ ტრადიციებს. მის ავტობიოგრაფიაში ჩაწერილია მრავალი კეთილი საქმე (კალკუელი პიროვნებებისათვის

კანონიერების აღდგენასა და მათ გაათავისუფლებაში. დაჯილდოებულია მრავალი ორდენით, მედლითა და სიგელით. ამჟამად დამსახურებულ პენსიაზეა.

ასანაშვილი, ასან-ი. ასანა გაერცვლებული სახელი იყო. იხ. ასან-ი, საკილე.

ასანაშვილი 185
 ყვარელი - 86,
 თელავი - 43,
 რუსთავი - 29.

ბორჯომის რაიონი. ასანა ქსნის ხეობა.
 ღარგვისი (აღ. დღე: 76).
 ასანა სიონს დმანისს ღანუეს მცხოვრებლები (1577-1582 წ.წ.)
 ასანაშვილი - მეჯერისხეეს მცხოვრები. ასანაშვილი ღურია - შუა ბოლნისს მცხოვრები. ასანაშვილი ზალოა - შვილი პაპუა ასანაშვილისა

ასანოშვილი
 (შღრ. ასანაშვილი) - 416
 თბილისი - 174,
 სიღნაღი - 79,
 საგარეუო - 77.



ასანაშვილი ნაზარა - შეიღო პაპუა ასანაშვილისა. ასანაშვილი პაპუა - ჰყავს შეიღიქო: ზალოა, ნაზარა, მიჰყიდა გიჟი სუმანიშვილის ყმას. სახლი (1687 წელს).

ასანაშვილი ვამიტა - მიჯერისხვეს მცხოვრები, სამარ დედოფალმა იგი უწყალობა გულმარაბაჯის (1611 წ. პალ. I. 179).

ასანია. გეარში ა პრეფიქსია. ფუძეა სან-ანი (შდრ. საკუთარი სახელები: სანი, სანო). აფხაზეთში გეარის წინ ა, არ და არა პრეფიქსია. პრეფიქსსა და სუფიქსს შუა ღარჩენილი სიტყვა არის გეარის ფუძე (მწარმოებელი). ეს წესი ერკველება აფხაზეთში შექმნილ მეგრულ გეარებზეც.

ასანიძე. ვიდრე ამ გეარსახელზე წაიკითხავეთ, გაეცანით შესავალს ბარამიძის წარმოშობაზე აქ ჩამოსულია არაერთი აღმოსავლური წარმართული პერსიის სახელი. მათ შორის ასანი, რომლებიც საქართველოში არაბთუ საკუთარ სახელებად. არამედ მათგან წარმოქმნილი გეარების სახისაც დამკვიდრდნენ. ზოგაერთს უკერძა ცქესაც გამოიქვამს არცაა გასაკერო. რადგან გაშინაურებულ-გაქართულდებულ და ყურს შეჩეუელა. მაგრამ ფაქტი ჯიუტია. საქმარისა გაეცნო ა. გაფურთვის (იმა ი ისტორია), მ ანდრონიკაშვილის, გ. ყორღანისა ალ. ლლონტისა და სხვათა ნაშრომებს. ლექსიკონებს და ღარწმუნდებით რომ ქართული გეარ-სახელების უდიდესი ნაწილი ირანულ-არაბულ თურქული და შემერულ-ებრაულ-ბერძნული წარმოშობისაა.

ასანი სახელ ხასანიდან - მასანიდან მომდინარეობს რაც არაბულად კეთილს კარგს ნიშნავს. ეს სახელი ერქვა ისლამის მეორე განშტოება შიიტების დიდი მოცაქედის. წამებული წმინდანის აღის უფროს ეაქს. რომელიც სპარსი შიიტების აღიარებულ მიმდევრად ითვლება. შორეულ აღმოსავლეთსა და იუგოსლავიას შუაში მოქცეულ ქვეყნებში დასტურდება ეს სახელი. მისგან წარმოქმნილი ტოპონიმები და გეარები.

ცნობილია ირანის შაკი უზუნ ხასანი, ასე ჰქვია ყაბარდოელ მწერალის გურტევეს. გეარული ხასანდელი. ტბა ხასანი და სხვა. ერთი შეხედეთა იფიქრებ. ხასანი, რადგანაც ქართულში მასანად გამოიქმება. გაუბრალოების მიზნით ჩამოაცილეს 3 და ასანი მივიღეთა. მაგრამ თეთი სურქულენოვან ხალხებს ხასანისგან ასანიც უწარმოებიათ. ეტყობა. კინობია-სააღერსო ფორმით. მე-18 საუკუნეში აწერბიჯანის ოლქ ნუხას ასან ხანი განაგებდა. მულანლოსაც ამ სახელთან ხანი ჰყავდა. აქვე იყო აგრეთვე წარჩინებული თაღა ასან ხანი. ბაშკირებშია გეარსახელი ასანდავე, ყაზახეთში ასან ფანულატოვი (სისტემი ლანის იმონ უ ნაროდოემირა გე 146). ხოლო ბულგარეთში, რომელთა წინაპრები ვოლგისპირეთ-წარდილო კავკასიიდან მე-7 საუკუნეში გადასახლდნენ ახლანდელ ადგილას. არის ასენ ასენოვი და ასენ ილიფოვი (ამ მამაცი მესაზღერის სახელი მიეკუთვნა ჩვენს მესაზღერეთს სარფის საგუშავოს).

უძველეს დროშივე შემოულწევია საქართველოში. მე-11 საუკუნეში გეაზავას



ერთ შეიღოს ასაბი ერქვა. მისი მოხატული სვანეთის ნაყოფაროს კლესიას გოორგის ხატები.

ცნობილია აბულასანი - ქარაღოსა და თბილისის ამირა, რომელიც ერთ მოსაუვესაგანი იყო თამარ მეფის პირველი გათხოვებისა. სხვა დროს თბილისს განაგებდა ასევე არაბი ასან ფაშა, ხოლო გილანის ქვეყნის ყაენი ყოფილა ასან ბეგი, რომელიც მონღოლსადროინდელი ჯამაალმწერის მატანის მიხედვით, ქარაიელებსან ერთად პირველი შეება მინდოლებს (ქარაული პროზა ტ. 3 გვ. 423-425). ულუმბოს მონასტრის 1407-1410 წლების წარწერებში მოხსენიებულია მამია ასანიძე მე-14 საუკუნის ჯამაალმწერის ასწლოვან მატანეში კი ეკთხოვლობა: „შეება ასან“ (სბ. 1987. გვ. 215).

კრებულში „საქარაიელოს სისეულენი“ არის ასანა უზმაში, ასანმორზა და ასანბგვიშვილი ისტორიულმა საბუთებმა შემოგონახეს აგრეთვე ტაოელი დიდებულიის გეარსახელი აბულასანისძე რაც არაბულად ნიშნავს აბული ასანის მამა.“

ასევე ყურადღება იქცევის აბულასან ქუთათელი აბუსერი (ს. ჟორდანია. ქრონიკები. 1. გვ. 87. 197). ეს სახელი გვხვდება ახალციხის მუსეუმის ხელნაწერებში. ქისოყის, სესტაფონის, ხარაგოულის, საჩხერისა და ჭიათურის რაიონების, აჭარის და ტაო-კლარჯეთის გეოგრაფიულ ადგილთა სახელებში. ასანანთი უბანია ბოლბეში. ასანიშვილები ქვემო მარხაანში, ასანაური და ასანიძე სოლნალში, ს. ასანური, ასანურის ტყე, ასანურის ქუჩა, ასანანი ნინოგორში, აფენის საკრებულოში (აღლ. დლონტი, ქისოყის ტოპონიმთა, 1982. გვ. 21.)

ბოლნისის რაიონშია ს. ასანხოჯალო. სემო იმერეთში ასანიძეების ყანა. წყარო, გ.სა. ასანიძეების ნაყანეარო, ასანბეგი, ასანაურალი, ასანიძეები (სქ. ტოპონიმთა, ტ. 1. სემო იმერეთი). ბასიანს ერთხანს ასანყალა ერქვა ისტორიკოს ნ. დისოესკის ცნობით, ბორჩხის რაიონში გასული საუკუნის დამლევს იყო სოფელი ასანაურის სახელწოდებით (ი. ბეჭერიშვილი. ნარკვევები აჭარის წარსულოდან. გვ. 104). სადაც ასანიძეები ახლაც ცხოვრობენ. ჩვენ მათი იქ შევხვდით 1993 წლის ივნისში. ჩემს კითხვამდე მოახრეს, რომ ბაჟუმელი ასანიძეები მათი ნათესაეები არიან. ს. ქარაალში არიან ასან ექტორჯი, ოსმან ბაქანი (შდრ. ბაქანიძე) - ასანიძეები, ხოლო ფაცაში ასანოულეზად იწერებიან. მათი წინაპრები ახლანდელი შუახევის რაიონის ს. ნეიიდან იყენენ. ასანიძეები ყოფილან მარადიდშიც. სემო აჭარაშიც. მოგსაურ გოორგი ყაზბეგის მიხედვით, 1874 წელს ღორჯომელ მასპინძელ ოსმანალა მიქელაძეს ქურუქ (პატარა) ასანიძე ჩასიძებია.

და კიდევ, შუახევი რაიონის ს. მაცყალასაში უბანი ემნასიანების სახელწოდებით, ხოლო ქედის რაიონის ასამბაძეებში - სათესი ასანაზიარევი, ასანსა და ასაბს შორის აღბათი, კაეშორი არ არსებობს. მაგრამ მაინც საკითხავი რჩება, ასანიძეების დასახლებულ ამავე სახელწოდების სოფელში ადგილს ასანაზიარევი ანუ ასა-

ნის ნაზიარევი ქეია და არა ასანბანაზიარევი. დასაშეებია, რომ ასანბანქეს ასანა ქრქეა და ტოპონიმიასაც მისგან მიეცა დასაბამი. დიდაჭარაში ალი ასანიძე ნასიქება მაქელაძეს და ასე დაწერა. ასან ალა იყო ს დაელაობეში ხიხადრში გაბაიოსა სიძესაც ეს სახელი ერქვა. რამაც ასანიენის მოგეცა (ე. მგელაძე. *სემო აჭარის სიყელი ძევილად. გვ. 34. 37. 48.*)

ბააუმის აეტოსკოლის დირექტორი თემურ ასანიძეა, მის ძმას. ყოფილ ფეხბურთელს აბდული ქეია. რამდენიმე ოჯახი ხასანიძედ იწერება. რისეს საეადემოფოში გაეცანი ქარურგ ხასანიძის, სურქესაში სხეა-განაც არიან (ი. ბეჭირიშვილი, გვ. 29).

ასანძიმე 2747

ჭიათურა - 1027,

თბილისი - 345,

საჩხერე - 231.

ასანიძე//ასმანიძე//ნადირაძე მკითხველმა იცის რომ ქარაული გეარსახელების უდიდესი ნაწილი ირანული, არაბული, სურქული, შუმერულ-ებრაული და ბერძნულ-რომაული სახელებიდანაა ნაწარ-მოები. ასანიძესა გეარის ფუძე სახელ ხასანიდან - ჰასანიდან

მომდინარეობს. ეს სახელი ისლამის მიმდევარ არაერსი ცნობილ პიროვნებას ერქვა.

ასანიდან გეაქეს როგორც გეარები. ისე ტოპონიმები. ასანიძეების სამშობლოდ აჭარა ითვლება. მათი წინაპრები ახლანდელი შუახევის რაიონის სოფელ ნენი-იდან იყენენ. ასანიძეები ყოფილან მარადადშიც. სემო აჭარაშიც (იხ. ოსებ ბეჭირიშვილი. *აჭარის ისტორია გეარ-სახელებში. ბააუმი. 1996. გვ. 27-29.*)

ასანიძე ქიტია - აბანოს სასახლის მოსახლე. ერასი კომლი ჰყავს სამი ვაჟი. მოხსენიებულია სემო ქარაულის სადროშოს აღწერის დაესარში (მე-17 ს-ის მე-2 ნახევარი. შლ-7017).

ასანიძე - ასანს კარგს. ლამაზს უხმობენ არაბნი. ხოლო სურქესა ენაზედ ასან - წითლად ითარგმნები.

ასანა - საქარაეელოში საკუსარი სახელია კაცისა სურქესაგან შემოტანილი. გეარის სახელით ასან - ფუძისანი არიან: ასანიშვილი - კახნი და სანიშვილი - ქისიყელი და ასანბეგიშვილი - ქეემო ქარაელელი და ასანელაშვილი - შილაქარაელელი და ასანიძენი იმერნი.

გერე უბნობენ. ნადირაძეთა გეარისაო ყოფილაო ის პირეელი ასანა. ვისზედაც მოლიან ასანიძენი. ამასაც უბნობენ. ასან ნადირაძე აჭარიდან გადმოსულაო სემო იმერეოს ოდესელაც. ესე ყოველი ასანიძესა გეარში შენახული გადმოცემა და არა უმეტეს. თანაც, ვინძლო ეს გადმოცემა არა მალად ასანიძესა. არამედ ასანიძესა ერასი შტოის ამბავი იყოს.

ქარაულ საისტორიო საბუთებში ასანიძენი პირეელად მე-16 საუკუნიდან ჩანან ლიხი-იმერეოს.

მე-16 საუკუნის ამირეჯიბ გაბელისძესა, ულუმბოს მონასტრისათვის ბოძებულ შეწირულობის ნუსხაში ხსენდებიან ასანიძენი მამა და ჯანბეგ, როგორც გუჯარასა და ჯრუჭელას შირის მდებარე მამულიდან საადაპე გამოსაღების ამღებნი.

შემდეგში ასანიძენი შიდა ქარაილშიც გამოჩენილან.

მე-17 საუკუნის სემო ქარაილის საღროშოს აღწერის დაეყარაში ხსენდება აბანოს სასახლის მოსახლე ქიტია ასანიძე ყაიხის სამი ვაჟით.

ღმერთისა და საქარაელოსასაყის და ბაგრატიონისა ტახტის ძლოურებისთვის ასანიძენი გამოდოოდნენ ცალკერამ იმერეთის სამეფო დაშქარში. წერეთელთა ღროშის ქვეშ. ცალკერამ ქარაილის სამეფო დაშქარში ამილახვარია ღროშის ქვეშ.

საქარაელოში ასანიძენი ცხოვრობენ: სემო იმერეთს და ოდიშს და გურუას და აჭარას და ქვემო და შიდა ქარაილს და იერეთს. განსაკუთრებით მრავლად

ასანაბიშვილი - 0.
ასანელაშვილი - 0.
ნადირაძე 5166
თბილისი - 1285,
საჩხერე - 557,
სამტრედია - 547.

არიან: ჭიათურის, ოსურგეთის, გორისა და ლაგოდეხის მხარეებში.

საქარაელოში ასანიძეთა დედ-პატარის ქელოსან-მანდილოსნის საერთო რიცხვი ორასასაშ შუიდას ორმოცს აჭარბებს მახინჯაურულ, ახალშენულ და ბათუმულ ასანიძეთა წინაპრები მახო-სიმონეთაიდან ყოფილან.

ვარაუდობენ, რომ ასმანიძეებიც გაიხიზნენ იმერეთში და

შესაძლებელია შემდეგ ასანიძეებდ დაეწერნენ (იხ. ოსებ ბეჭროშვილი გვ. 58).



ასანიძე გიორგი, მსოფლიო ჩემპიონი ძალოსნობაში. დაიბადა საჩხერეში. 1975 წლის 20 აგვისტოს. მშობლები: გოგუცა ასანიძე ღლონდე ასანიძე მეუღლე - თვა კოტუცა-ასანიძე (1977). შვილი - მარიამი (1996). არის მსოფლიო სასის პირველი ეტაპის ბრინჯაოს პრიზიორი (1993). ევროპის ახალგაზრდული ჩემპიონატის ევრცხელს პრიზიორი (1994-95). მსოფლიო ჩემპიონი ახალგაზრდებს შორის (1995). ექვსგზის მსოფლიო რეკორდსმენი ახალგაზრდებს შორის (1994-95). ევროპის ჩემპიონატის ევრცხელს პრიზიორი (1998). მსოფლიო რეკორდსმენი და ჩემპიონი (1998). მსოფლიო ჩემპიონატის ევრცხელს პრიზიორი (ასიენი, 1999). ევროპის ჩემპიონი (2000). მსოფლიო რეკორდსმენი ატაკში (181 კგ. სოფია, 2000). სიდნეის ოლიმპიადის ბრინჯაოს პრიზიორი (2000). ევროპის ჩემპიონატის სამგზის ოქროს პრიზიორი (2001). დაჯილდოებულა ღირსების (1999). ვახტანგ გორგასლის III ხარისხის (2000) ორდენებით. აღიარებულა

ასაშვილი 173
თბილისი - 81,
თუშეთი - 56,
მცხეთა - 11.

საქარაელოს წლის საუკეთესო სპორტსმენად (1998).
ასაშვილი, გეარის ფუძეა საკუსარი სახელი ასა.
იხ. ასა, არქივი 1887 წ. აყკალი. სენაეთი... (ალ.
ღლონტი, 76).

ასანიშვილი 35
თბილისი - 11,
ბათუმი - 8,
რუსთავი - 8.

ასაშვილი ბეჟან - ახალშენს მცხოვრებია პეტეს მამა თასა, ბიბა პაპანა, ძმები: ოთარ, მანოტა, როსტომ მეფემ იგი სახასოდ აქცია და გააყარხანა არც გლოურჯიქის და არც სხვა მებატონეს მასზე ხელი არ უნდა აქონოდა (1634 წ.).



ასეიშვილი. გეაროს ფუძეა ასა, რომელიც გურულებთან ასეი-ს გამოიხსენა. გურიაში საცხოვრებლად გადასული ასაშვილი, ჩხატარიშვილი და მისთ. ასეიშვილი, ნიკოლაიშვილ-ნიკოლეიშვილი, ჩხატარაიშვილი ხდებოდა.

ასპანუა 65
ზუგდიდი - 33,
თბილისი - 16,
წაღენჯიხა - 16.

ასეანუა, 2 პრეფიქსია. სეანი ფუძეა. ხოლო უა - სუფიქსი ასეანუა გეარადქცეული ფინონიმა (შიდრ.: საბეროო (გალის რ-ნი). ქ. გალი).

ასთავიშვილი 37
თბილისი - 11,
გორი - 1,
რუსთავი - 1.

ასთავიშვილი//ასისთავიშვილი. დღევანდელს ასათაშვილსა გეარად ადრე ჩაწერილი იყო ასისთავისშვილად როგორც მკითხველს ხედება. შინაარსის მიხედვით არსებითი განსხვავებაა ასთავი-შვილსა და ასისთავის-შვილს შორის.

ასიაშვილი ქართული გეარსახელების კატალოგში (შეადგინა და გამოცემა ილია მათსურასძემ 1981 წელს) ასაშვილსთან მითითებულია: -სეიფოლა ასაშვილსა ქვემო მარტყოფს. სპარსეთი. ფერეიდანი.

ფერეიდანს გარდა. ეს საგეარეულო საქართველოშიც არის. ასიაშვილი აღამიანის საკუსარი სახელისგან წარმოდგება.

ასია მამაკაცის იქველსადეული სახელია. ასე იწოდებოდა დაიენის (დიაუხი) მეფე. რომელიც ასურეთის მეფის სალამანასარ შესამის (859-825 ძვ. წ.ა.) თანამედროვე იყო.

ასიას ნაირსახეობა „აცია“. ნუსხის ონომასტიკონშიც არის დადასტურებული (გ. მელიქიშვილი. უძველესი სამეფო სამხრეთ საქართველოს ტერიტორიაზე. „მიმოხილველი“. 11. 1951. გვ. 212).

საკუსარი სახელი ასია ჭოროხის ხეობიდან თანდათან უნდა გაერცვლებულიყო ჩვენი ქვეყნის შიდა რეგიონებში. ხოლო შემდეგ გეარსახელადაც ქცეულა.

ასიაშვილები გურიაშიც ცხოვრობენ. აქ მათი ადრინდელი სამკვიდრო ზემოსურება (ასიაშვილების გორი“. მდ. სუფსის მარცხენა სანაპიროზე).

ამ საგეარეულოს წარმომადგენლებიდან ზემოსურებში დღემდე პატიოსცემით მოიხსენიებენ იოთამ, გიორგი და სხვა ასიაშვილებს.

მათი ნაშთები იყვნენ პატიოსანი მშრომელები ისაკ, ფრიდონ და სხვები.

პედაგოგიური საქმიანობით სახელი მოიხევეჭეს ილია გიორგის ძე ანგია ისაკის ძე და სხვა ასიაშვილებმა. უკანასკნელმა საკოლმეურნეო შრომის ორგანიზაციასა (წლების განმავლობაში იყო კოლმეურნობის გამგეობის თავმჯდომარე მახარაძის რაიონში) და ხელოვნებასაც (ჩინებული მომღერალი ერისხანს ლოტბარობდა კიდევ) დასდო ღვაწლი.

ასიაშვილებმა დიდ სამამულო ომშიც ისახელეს თავი და ზოგ მათგანს (გიგლა ისაკის ძე. სანდრო მიხეილის ძე) შინმოუსვლელის მწარე ხედვრიც ხედას წილად (პროფესორი იური სიხარულიძე)

დავით აღმაშენებელი

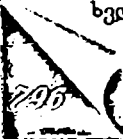

ასიტაშვილი. გეარის ფუძე საკუთარი სახელი ასიტა. შტრ: ასიტა - ოქოში მისი ნაქონი ბუყაღმანი მამული ამა-აღავერდელმა უწყალობა ოოთაი და მის

ასიტაშვილი 232
თბილისი - 217,
გურჯაანი - 8,
გარდაბანი - 1.

კოხმანაშვილებს (1670 წ.).
ასიტაშვილი თამაზა - წყნეთში მცხოვრები. აყავს ძმა
შემაზა (1688-1703 წ.წ.).
ასისტოშვილი, ახალსოფელი (ყვარლის რაიონი). ფონეტიკურად შეცვლილია. წარ-
მომდგარი ჩანს ასისთავი-საგან. სამხედრო
ეს ტერმინი წარმოიღგენილია შეკუმშულად:
ასიათიუს* (- ასისტის - ასისტის) ივლ. მისურადე 24).

ასისტოშვილი 120
რუსთავი - 19,
სიღნაღი - 8,
თბილისი - 7.

ასკილაშვილი 289
გორი - 190,
გურჯაანი - 105,
რუსთავი - 41.

ასკილაშვილი. შტრ: ასკილი (ხე) ტყის ვარდი (ერა მეტ-
სახელი ასკილა).
ასკილესკოტი. გეარში ა პრევიქსი (წინსართა) სკილექი)
ფუძე. ხოლო სკიოტი (სქიოტი) ძესა და შეილის შნიშვნელობის
აღმნიშვნელი სუფიქსია (შტრ. სკილესკანტური (საბა).
გეარის უფრო მარაბული ახსნა უნდა ეკუთოს ამ გეარისთვის
უადგილოა ნ. ჯომილაეას მტკაცებულება ასკილა და ასკილექ მით უარესი -
ასკილაური სოფელი საგარეუოს რაიონში, ა წინსართი არ გვაძლევს საფუძველს

ასაქარაძე 257
ღანისუთი - 135,
თბილისი - 74,
ბათუმი - 48.

ერათ. შეორე ან მესამე მოეთაზროთა გეარის
მაწარმოებლად.
ასკურავათა გეარის ეტიმოლოგიის ახსნა
წყაროებში არ შეგვხვედრიოა. ჩენი აზრით,
გეარის ფუძე არა სკურ-ი, არამედ სქური
(სქურე). საუღაპრელო ასო ქ რუსულის გავლენათ

ასკილესკიტი 28
აბაზა - 20,
ფოთი - 5,
თბილისი - 1.

შეცვლილია ასო კ-ით. გეარში ა არსაბონი (წინსართა) ფუძე სქური (-სქურე).
ხოლო ვა სუფიქსია. სქური კი, როგორც მკათხველმა იცის ცნობილი მანერ-
ადური წყაღაა სამეგრელოში.

ასკურაეები ძირითადად ცხოვრობენ გურიასა და აჭარაში. სამეგრელოში
გეხედებიან აბაშის რაიონში: ზანათი - 3 კომლი, სუჯუნა 3 კომლი და სხვა-
გან.

ასკურავა ასკურავა სკური სოფელია და კურორტი წაღენჯიხის რაიონში.
ასკურავა ცნობილი გეარაა გურიაში.
1995 წელს ეაუჭერი აულია 353 სულს.
ასკურაეების გეარში მრავალი გამოჩენილი პიროვნებაა. მათგან წიგნში მოხ-
ერხდა შემდეგ პიროვნებათა შტრანა:

ასკურავა შერმაღინ (შაღვა) მიხეილის ძე (1897-1919). პარტიული მოღვაწე
ამურკაცასაში სამოქალაქო ომის აქტიური მონაწილე. 1918 წელს ხელმძღვანელობდა
სენაკის მაროს გლეხთა შეიარაღებულ აჯანყებას.

ასკურავა ივანე ალექსის ძე დაიბადა 1917 წელს სოფელ სქერში. ღანჩხუთის რ-ნა. თეატრის მხატვარი. საქართველოს ხელოვნების დამსახურებული მოღვაწე (1950).



ასკურავა ვლადიმერ (ბიჭიკო) დავითის ძე, დაიბადა 1939 წელს ღანჩხუთის რაიონის სოფ. ქუანში. საშუალო სკოლა დაამთავრა იქვე სწავლობდა მოსე სოიძის სამხატვრო სასწავლებელში, სწავლასთან ერთად მისდევდა აქტიურ სპორტს. იყო საბჭოთა და საქართველოს არაერთგვის ჩემპიონი და პრისიორი ეელოსპორტში.

35 წლის წინ ასკურავების საგეარეულო პროფესიას. სახალხო მკურნალობას მიჰყო ხელი. არის ჩინეთ-ისრაელ-ამერიკის მედიცინის აკადემიის წევრი. პროფესორი 1994 წლიდან. 1999 წელს მიღებული აქვს ღირსების ორდენი. 2000 წელს - საზოგადოება თბილისელის საპატიო მედალი. რუსეთის თაყვანისა საზოგადოებამ 2002 წელს მიანიჭა თაყვანის წოდება. 2002 წლის 30 ივლისს მიენიჭა ალბერტ შეიკერის სახელობის პრემია.

ასკურავა ივანე ალექსის ძე, საქართველოს ხელოვნების დამსახურებული მოღვაწე. ღირსების ორდენის კავალერი. თეატრალური მხატვარი. დაიბადა 1917 წლის 9 იანვარს ღანჩხუთის რაიონის სოფ. ქუანში. სახალხო მასწავლებლის ოჯახში.



დაწყებითი და საშუალო განათლება მიიღო თბილისში.

1933 წელს სწავლა გააგრძელა თბილისის სამხატვრო აკადემიაში ფერწერის ფაკულტეტზე. რომელსაც ხელმძღვანელობდა პროფესორი ვალერიან სიღამონ-ურისთაყი. ხატვის კლასი მიჰყავდათ პროფესორებს შარლემანს და ს. ქობულაძეს.

1939 წელს დაიცვა დიპლომი პროფესორ მოსე სოიძის ხელმძღვანელობით. აკადემიის დამსახურების შემდეგ განაწილებული იყო ღანჩხუთის სახელმწიფო თეატრში დეკორატორად. სადაც გააფორმა პირველი დამოუკიდებელი სპექტაკლი (დადგმა არესა ლოლუასი).

1940 წლის 2 იანვრიდან ე. სიღამონ-ურისთაყის მიწვევით მუშაობას იწყებს თბილისის ზ. ფალიაშვილის სახელობის ოპერისა და ბალეტის თეატრში დამდგმელ მხატვრად.

1941 წელს გააფორმა პირველი სპექტაკლი. ოპერა „რახილი“. რომლის დადგმა განახორციელა სამამულო ომის დროს კიევიდან ევაკუირებულმა ცნობილმა მომღერალმა კიპარენკო-დამანსკიმ. მონაწილეობდნენ ასევე ევაკუირებული დირიჟორი სტოლერმანი. ბანი ჩასტი და მსახიობო გუჟოვა.

თავისი ხანგრძლივი შემოქმედების მანძილზე მან გააფორმა ორასამდე დრამატული, საოპერო და საბალეტო სპექტაკლი. მას უმუშაურა ისეთ ცნობილ რეჟისორებთან როგორებიც იყვნენ ა. წუწუნაყა („დაისი“, „დემონი“), ე. ყუშიტაშვილი („თელიუს კეისარი და კლეოპატრა“), ე. ტაბლიაშვილი („დარეჯან ცბიერი“).

-ტოსკა", "რიგოლეტო", "აბესალომ და ეური" და სხვ.). მ. კეკელიაშვილი ("ტრუბადური", "პიკის ქალი", "ფაუსტი", "ლატერა" და სხვ.), გ. განიქილაძე ("ქეხო და კოტე", "აბესალომ და ეური", "ფაუსტი", "რიგოლეტო") და სხვა.

განსაკუთრებული ადგილი უჭირავს მის შემოქმედებაში დიდ ბალეტურ-ტრუბადურულ ეპიკურულ ჯაბუკიანთან თანამშრომლობას. იქნებ ასკურავამ გააფორმა მისი თითქმის ოცამდე საბალეტო სპექტაკლი ("მთების გული", "წიწილი", "ლაურენსია", "გორდა", "მშვიდობისასაყის", "დენონი", "ეპიკურის დამე" და სხვ.). გარდა ამისა, მან გააფორმა მრავალი საბალეტო სპექტაკლი, რომელთა დადგმები განახორციელეს ცნობილი ბალეტურისტები: ზ. კიკელიაშვილი, მ. ლაურენსი, მ. სერგეევმა, გ. ალექსიძემ და სხვა.

მისი გაფორმების დახვეწა სპექტაკლები საქართველოს მრავალი ქალაქის სცენაზე: ბათუმში, ფოთში, გორში, თელავში, ზუგდიდში და სხვა ხოლო ქუთაისის საოპერო თეატრი გაიხსნა მის მიერ გაფორმებული სპექტაკლის "აბესალომ და ეური" (1966).

იქნებ ასკურავამ გააფორმა სპექტაკლები საქართველოს რესპუბლიკის ფარგლებს გარეშად: კუიბისევეში (ბალეტი "ბაიადერა"), უნგრეთის ქალაქ სტედეში (ბალეტი "ოტელიო"), მაიკოში ("ბებია და შვილსშვილი"), ერევანში (ოპერა "დაისი") და სხვა.

გაფორმებული აქვს სრულმეტრაჟიანი ტელეფილმი შექსპირის მიჟორმეტე დამე", მხატვრული ფილმი-ოპერა "აბესალომ და ეური", კინორანახატი ზ. ფალიაშვილის 100 წლის იუბილესთან დაკავშირებით.

მონაწილეობდა საკავშირო, რესპუბლიკურ, ევროპისა და სხვა ქვეყნების კოლექტიურ გამოფენებში.

მხატვრის თეატრალურ-დრეკორატიული ხელოვნება დიდადა დაეხმარა მისი უშუალო ხელმძღვანელის ე. სიღამონ-კრისიანის შემოქმედების და იმ მხატვრების შემოქმედების (დ. კაკაბაძე, ლ. გულიაშვილი, ე. ახვლედიანი, ა. ციმაკურიძე, ს. ეირსალაძე, ი. სუმბაიაშვილი, ფ. ლაპიაშვილი, რ. სტურუა (მამა)), რომელთა გარემოში უხდებოდა მას მოღვაწეობა.

ქართული თეატრალური მხატვრობის ისტორია დღეს წარმოუდგენელია იქნებ ასკურავას უპრეტენსიო, მაგრამ ჭეშმარიტად მაღალი ხელოვნების გარეშე.

ასლამაზაშვილი//ასლამაზაშვილი//ზურაბიშვილი//ფექურიშვილი//არჟონაშვილი//რამაზაშვილი, ისტორიულ დოკუმენტებში გეგმა ასლამაზაშვილი გეგმეუბა 1615 წ. (შდ-3054), 1689 (შდ-676), 1782 წ. (შდ-2987) და ა.შ. წლებში.

დღევანდელ თეატრიწაროს რაიონში მცხოვრებ ასლამაზაშვილებს პიონრული შტო-გვარები ზურაბაშვილი (1734 ცხსა ფ. № 20/33; დოკ. I, 280; ფექურიშვილი (ცხსა, ფ. 254, № 3, 1608, 1886 წ. ფურ. 82-146); რამაზაშვილი.

1843 წლის აღწერის სოფელ სონეაში მოიხსენიება ასლამაზაშვილი (ცხსა, ფ. 254, I, 2043, ფურ. 310-322), რამაზაშვილი, იგივე ასლამაზაშვილი (მოგუანები)

რუსულთა გაფორმებით ასლამაზოვი) (სონეია, იქვე).

აღნიშნული დოკუმენტებით დასტურდება რომ ასლამაზაშვილ-ასლამაზიშვილების წინაპრები სოფ. თონეაში სარწმუნოებითა და ტომით ქართველები არიან. ამასვე ადასტურებს თეთი გვარის ტყაშილოვთა. ის ორი ქართული სიტყვისაგან შედგება - ანი და ღამაზი.

წარმოქმნილია, როგორც დამოუკიდებლად, ქართველურ საკუთარ სახელს ასლამაზ-სე სეიფიას შვილის დარჯიას ისე წაწარმოების გეგმებიდან: ბარათაშვილი, იაგულაშვილი, არუთინაშვილი. თეთი ასლამაზიშვილების გვარმა აწარმოა შტო-გვარები: ზურაბაშვილი, ფეჭრიშვილი, რამაზაშვილი, ტერტერაშვილი, არუთინაშვილი.

ასლამაზაშვილის გვარის ძირია ქართველური საკუთარი სახელი ასლამაზა. ის ქვემო ქართლში XVIII საუკუნეში ერთ-ერთი გაერჯვლებული და პოპულარული სახელი იყო. მოუხდა იოსამის დინასტიის ციხეში საუხუცესოდ ასლამაზა. რატიგანს ასლამაზ მირდაშენს ასლამაზა (ს. კაკაბაძე, საისტ. მთამბე. წიგნი I).

ასლამაზიშვილი - ასლამაზი ყოველთა წმიდასა - საქართველოში წამებულთა ღირსთა მამათა სახელი იყო, რომელიც მართლმადიდებლურ ეკლესიაში იხსენიებოდა ყოველი წლის 11 (24) დეკემბერს (საქართველოს ეკლესიის კალენდარი, თბ. 1991, გვ. 90).

ასლამაზაშვილები საბუთებში ორი ფორმით იხსენიებიან: ასლამაზაშვილი და ასლამაზიშვილი. ანაურაშვილი ასლამაზიშვილები ფეოდალ ბარათაშვილთა საგვარეულოს განშტოება ყოფილა: „ასლამაზისშვილი (ეარ. ბარათაშვილი-ასლამაზიშვილი) დაიქუა - განაყოფი ფადაეან - ხოსრო (ბარათაშვილისა მისი კუთხილი) მამელი ერწოში სკომონ მეუკე უწყალობა ფადაეან-ხოსრო ბარათაშვილს (1629 წ. 1450-26.268-ა), ხოლო მარიამ დედოფალმა უწყალობა ზებედეს (1634-1654 წ.წ. 1450-10.118).

ასლამაზიშვილი - მისი, რეშუა ჭაბუაშვილისა და ხარუაშვილის ნაცვლად ზაალ სააკაძის წილში ერგო სამღერეთში ბეუეა ასლანიშვილი და ელიზბარ ხედუშვილი მამულებით (1651 წ. 1450-27.178).

ასლამაზიშვილი შაზინა - მამასახლისი, მოწმე ოპანას მიერ ამირადასაყვის მიცემული დარბაზისა და მარნის ნაყიდობის წიგნისა (1649 წ. V. 1449-2654).

ასლამაზას როსტომ მეუკე უწყალობა ქალაქის მამასახლისობა (1641 წ. 6914) ასლამაზა იყო მკლენიკუხუცესი, ნაცვალი, შუადამხილური. (იხ. პირთა ანოტირებული დოკუმენტი, წ. I. 1991წ.).

XIX ს-ში ქალაქ იბაღლისში მედმივად ცხოვრობდა 23 სხედასხევა გვარის 70-ზე მეტი მამრობითი სქესის თავადი. ამას გარდა, იყო 68 სხედასხევა გვარის ანაური, მათ შორის იყენენ: ყორღანაშვილები, გაბაშვილები, სურქისტანაშვილები, მანშაშვილები, საგინაშვილები, ჩუბინაშვილები, ხიმშიაშვილები, რჩუელიშვილები.

ღარაძეები, ასლამაზაშვილები და სხვები (ჩა'ტავს ჩვენსა - ია. აბილიას ისტორია, თბ. 1958, გვ. 256).

ისტორიულ დოკუმენტებში გვარი ასლამაზაშვილი გვხვდება 1615 წლიდან (3054), 1689 (767), 1782 წ. (2987) და ა.შ. წლებში. დღევანდელ თურქეთში (აღმოსავლეთის რაიონში) მცხოვრებ ასლამაზაშვილებს ქქონლია შტო-გვარები ზურაბაშვილი (1738 წ., ცხსა, ფ. 254), № 2033; დოკ. 280); ფეიქაშვილი (ცხსა, ფ. 254, № 3, 1608, 1886 წ. ფურ. 82-146); რამაზაშვილი.

1843 წლის აღწერით, სოფელ თინეთში მოხსენიება ასლამაზაშვილი (ცხსა, ფ. 254, ს. 2043, ფურ. 310-322), რამაზაშვილი იგივე ასლამაზაშვილი (მოგვიანებითაა რუსული გაფორმებით ასლამაზოვი) (თინეთი, იგივე).

აღნიშნული დოკუმენტებით დასტურდება, რომ ასლამაზაშვილების წინაპრები სოფ. თინეთში სარწმუნოებით და ტომით ქართველები არიან. ამასვე ადასტურებს სოფ. თინეთის ეტიმოლოგია. ის შედგება ორი ქართული სიტყვისგან: ასი და ღამაზი (იხ. საქართველოს რესპუბლიკის მკვლევართა აკადემიის ივ. ჯავახიშვილის სახ. ისტორიისა და ეთნოგრაფიის ინსტიტუტის მიერ 1987 წლის 18 დეკემბერს გაკეთებული ცნობა № 66.01.662).

კონი ასლამაზაშვილი, ქართველი ასნაური არის „ქართველია შირის წყარო-კითხვის გამავრცელებელი საზოგადოების“ ერთ-ერთი დამაარსებელი.

კონი ასლამაზაშვილი ორი სახლი ქქონდა თბილისში. ამ სახლების პროექტების ავტორები (ერთიანად) ყოფილა არქიტექტორი ბარაშკინი, მეორესა გრ. ივანოვი (ბარაშკინის პროექტები ჩახება ფონდებში № № 16, 205, 204; დაბეჭდილია აკად. ვ. ბერიძის წიგნში თბილისის ხერობამოძღვრება 1801-1917 წ. წ. თბ. 1963).

წაყვასში (გარდაბნის რ-ნი), მოხსენიებთან ასნაურ ასლამაზაშვილის მემკვიდრე ფარსადან ასლამაზაშვილი მისი ბიძაშვილი ნახედა და ელისბარ ასლამაზაშვილებს კომლი ა, საეი გ (იხ. ივ. ჯავახიშვილი, სკოლ. 1, გვ. 164).

რუსეთის მთავრობამ ასნაურებად (ჩო და -ხაერდოვან წიგნში შეიტანა: -1165. ასლამაზაშვილი დაეით აღას ძე მუელდე მისი ვფეზა ეაუშვილები აღასა, ზურაბი, დეჟანა ქალიშვილები: მაკა, გაიანე 1166. ჯომშერ გურგენის ძე მუელდე მისი ხორეზანი ეაუშვილები: გიორგი, ივანე მიხეილი - ასლამაზი, აღექსანდრე ნიკოლოზი: 1167. თამა გურგენის ძე მუელდე მისი ტასო ეაუშვილი იაგარო ქალიშვილები: ოსანა, ანანა“

შენიშვნა: ასლამაზაშვილების გვარი, როგორც დავიანხეა, ორი გისაა ნაწარმოები. დიდი ნაწილი მოდის ეპონიმიური სახელიდან ასლამაზ, მცირე ნაწილი კი მომდინარეობს ბარათაშვილებიდან ასლამაზაშვილები (ასლამაზაშვილები) გვხვდებიან გლეხებადაც.

არც ასლამაზაშვილების გვარი ასცდა გაუცხოებას. ჯერ რუსებმა ის მონაწილე ასლამაზოვად, სომეხმა ტურტურებმა კი საეკლესიო ჩანაწერებში ისე ჩაუწერეს სომეხი, რომ ამის შესახებ ასლამაზოვებმა ოქტომბრის რევოლუციის შემდეგ

შეიტყვეს. 1995 წლის აპებრივლის მონაცემებითა საქარაველოში გაუქმრი მიიღო 429 ასლამაზაშვილმა. შედარებით კომპაქტურად ცხოვრობენ ილისში, დმანისში, კასში. გარდაბანსა და მცხეთაში 303 კაცი ჯერჯერობით კვლავ ასლამაზა- ვადა სახელდებულ (სბილისი - 208, დუშეთი - 33, გარდაბანი - 22).

ასლამაზოები იგივე ასლამაზაშვილ-ასლამაზიშვილები არიან სასურველსა (და. ალბათ, აუცილებელიც) აღიდგინონ მამაპაური გვარი ასლამაზაშვილი- ასლამაზიშვილი.

გვარის შტეჩება იყო ასლამაზაშვილი სურენ არტემის ძე (3.3.1914, სოფ. კავთისხევი ახლანდელი კასპის რაიონი - 22.9.1970, სბილისი). საბჭოსა კავშირის გმირი (22.11. 1944 წ.). გვარდიის სერჟანტი 1937-39 წლებში მსახურობდა წითელ არმიაში. დიდი სამხედრო ომის დაწყებისთანავე ასლამაზაშვილი მონაღისედ წაიდა ფრონტზე იბრძოდა ჩრდილო კავკასიაში, ქალაქ ორჯონიკიძესთან უკრაინასა და ბესარაბიაში, მონაწილეობდა რუმინეთის უნგრეთისა და ჩეხოსლოვაკიის გაათვისუფლებაში იმპე- რიალისტური იაპონიის კვანტუნის არმიის განადგურებაში. მდინარე დნეპრის გადალახვისას და მის მარჯვენა ნაპირზე წარმოებულ ბრძოლებში გამოჩენილი მამაკობისათვის მიენიჭა საბჭოსა კავშირის გმირის წოდება. დემობილიზაციის შემდეგ, 1945 წლიდან ასლამაზაშვილი მუშაობდა სბილისის სარსაე-სატრიკოტაეო კომბინატში სბილისის რკინიგზის სადგურში. 1955-69 წლებში - სბილისის კორო- ვის სახელობის ჩარხსაშენებელ ქარხანაში (ქსე ტ. I. 1975, გვ. 63).



ასლამაზაშვილი რაინდი ივანეს ძე დაიბადა 1947 წელს დმან- ისის რაიონის სოფელ ჯაეახში. დაამთავრა განათადის საშუალო სკოლა. შემდეგ სბილისის ა. ს. პუშკინის სახელობის ჰედაგოგიური ინსტიტუტი გეოგრაფიის სპეციალობით და სბილისის ი. ჯაეახიშვილის სახელობის სახელმწიფო უნივერსიტეტი უურნაღისტის სპეციალობით.

სხვადასხვა დროს მუშაობდა სოფელ პატარა დმანისის გეოგრაფი- ის მასწავლებლად; სოფელ მოსღების საშუალო სკოლის დირექ- ტორად; დმანისის რაიონულ გაზეთ „სოხალეთის“ განყოფილების გამგედ; გაზეთ „სოფლის ცხოვრების“ პასუხისმგებელ მდივნის მოადგილედ; გაზეთ „კრიბი- ნალური ქრონიკის“ პასუხისმგებელ მდიენად. ამჟამად არის დმანისის რაიონულ გაზეთ „დმანისის“ რედაქტორი.



ასლამაზაშვილი ნიკოლოზ გრიგოღის ძე დაიბადა 1918 წლის 16 მარტს, დმანისის რაიონის სოფელ ჯაეახში. საშუალო სკოლა დაამთავრა 1938 წელს სოფელ გომარეთში (რაიონში პირველი გამოშეება). ამავე წელს გაწეული იქნა სამხედრო სამსახურში - მონაწილეობდა ფინეთის ომში და დიდ სამამულო ომში პეტროსა- ეოდესკის მიმართულებით.

დაჯიღილებულა მედლებით „საბრძოლო მამაკობისათვის“, მედლით „ფაშისტურ გერმანიაზე გამარჯვებისათვის“, „სამამულო ომის ორდენით“.

რედაქტორი

ომის შემდგომ წლებში მუშაობდა განათლების საშუალო სკოლაში სამხედრო-ფიზკულტურის მასწავლებლად. პარტიის დმანისის რაიკომის ინსტრუქტორად. 1956 წელს სასწავლებლად შევიდა აბილისის პედაგოგიურ ინსტიტუტში და ისტორიკოსის სპეციალობით დაამთავრა იგი 1960 წელს.

შემდგომ პერიოდში მუშაობდა: ჯაეახის 8-წლიან სკოლაში ისტორიის მასწავლებლად; ჯაეახის კოლმეურნეობის პარტიბუროს მდივნად; ჯაეახის საშუალო სკოლის სასწავლო ნაწილის გამგედ. სოფელ განათლების სასოფლო საბჭოს აღმასკომის თავმჯდომარედ; ბოლოს კვლავ ჯაეახის საშუალო სკოლის ისტორიის მასწავლებლად.

ამჟამად ცხოვრობს დმანისის რაიონის სოფელ ჯაეახში. ჰყავს 4 შვილი, 10 შვილიშვილი და 12 შვილთაშვილი. არის რესპუბლიკური მნიშვნელობის პერსონალური პენსიონერი.

ასლამაზიშვილი იური (მაწანწალა) ქანდაკება. დ. 6.03.1939. საგარეჯო. მშობლები: ქეთევან ტოპეშაშვილი, სერგო ასლამაზიშვილი; მეუღლე - ქეთევან ქვლივიძე. შვილები: იაგო (1980). ანა (1981). სწავლობდა თსსა-ს ქანდაკების ფაკულტეტზე (1966-72). პედაგოგები: ა. კაკაბაძე, გ. ოჩიაური, ჯ. მიქაბაძე. სადიპლომო ნამუშეარი - "გაზაფხული". გამოფენებში მონაწილეობს 1971 წლიდან. ძირითადი ნამუშევრები: "სტუდენტი გოგონა" (1971); "დეკორატიული მოტივი" (1973); "ხორუმი" (1978); "წიქარა" (1979); "ალექსანდროვის ბიბლიოთეკა" (ოუნესკოს საკონკ. ნამ. 1984); "დიდგორის მემორიალი" (კონკ. 1984); "გამარჯვების მემორიალი. 1941-45 წ.წ." (კონკ. 1985); "წიქარა". ქვა (1989); "9 აპრილის მემორიალი" (კონკ. 1990); "არწივი დაკრილი" (1991); "ომი და კაცობრიობა" (1996); "დაჭრილი საქარაველო" (1996); "ებრაელების მოსელა საქარაველოში" (1997); "ყაზახეთი. პეტრო-პავლოვსკი. ბრესტის დაკვა" და "ლენინგრადის ბლოკადა" (1977); საგარეჯო. აღ. ცხენედაძის მემორიალი (1998).

ასლამაძე 55
თბილისი - 41,
დმანისი - 12,
ბოლნისი - 1.

ასლამაძე. შტრ. ასლამ-ი. ასლამა, კოლხეთი. 38. საღიხინო საღ. დლონტი.

ასლანაძე ასლან უცხოურიდან ნასესხები სახელა. თურქულად დომს ნიშნავს ის დიდი პოპულარობით სარგებლობდა. ამ სახელს დღესაც ბევრი პიროვნება ატარებს. შტრ: ასლანა - მდივანი, ასლანა - ქალაქის მფლქი და მამასახლისი, ასლანა - ჰასახი, ასლანა - თავლიდარი, ასლანა - სახლთუხუცესი, ასლანა - ფარეშთუხუცესი, ასლანა - ნაკვეთი, მოწმე და დამხედური. (პალ. I გვ. 188-189).

ასლანაძე 28
თბილისი - 8,
თერჯოლა - 8,
ქუთაისი - 5.

ასლანია 21
ზუგდიდი - 14,
თბილისი - 3,
მესტია - 1.

ასლანია. გეარში ფუძეა ასლან. ძირითადად ცხოვრობენ ზუგდიდის რაიონში. ვაუჩერი აუღია 21 სულს (ზუგდიდი - 14, თბილისი - 3, მესტია - 1).

ასლანია, მომღინარეობს მამაკაცის საკუთარი სახელიდან ასლან

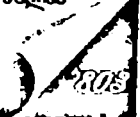

(სპირს. არსლან - ლომი).

ახლანი ამჟამად საქართველოში 2012 კაცს ჰქვია - (ჭობულეთი - 435, ხელფანაური - 248, თბილისი - 191).

ასლანიკაშვილი 223
თბილისი - 71,
წყალტუბო - 48,
ქუთაისი 34.

ასლანიკაშვილი. გეარის ფუძე მამაკაცის საკუთარი სახელიდან ასლან მადებული მოფერებთა-ქინობითი სახელი ასლანიკა შედარ: მამია-დან ნაწარმოები მამუკა. მამუკელა (აქედან მამუკელაშვილი. მამუკაშვილი). შალვადან შალიკა (შალიკაშვილი. შალიკანი და სხვა.)



ქართველ მასაც მფრინაეუა კოპორტას დიდ სამამულო ომში ამშენებდა აკაკი ანდრიას ძე ასლანიკაშვილი. დაიბადა 1916 წელს ცაგერის რაიონის სოფელ ოფიტარაში. 1932 წელს ამბროლაურის სასოფლო-სამეურნეო ტექნიკუმის დამთავრების შემდეგ იმუშავე პედაგოგად. შემდგომ კი მონაწილეობდა შირაქისა და კოლხეთის ასიესებაში. კომკაეშირული საგსურთა ჩაირიცხა ბადაისკის სააეიაციო სასწაე-ლებელში კურსანტად. 1940 წელს უფროსი ლეიტენანტის სამხრე-ბთა. როგორც მფრინაე-კონსტრუქტორი გაიგსაენა ღნეპროპეტროე-

სკის ოლქის პავლოგრადის სააეიაციო სასწაელებელში. 1941 წლის ოქტომბერში იგი ჩელიაბინსკის სააეიაციო სასწაელებელშია. სადაც განაგრბო მფრინაეუ-ბის მომსაღება. მისი გმირობა და სიმამაცე, როგორც სამხედრო მფრინაეისა, რამდენიმე აეტორმა აღწერა. შეტანილა ნოეკის წიგნში „ტკის საიდუმლოება-ნი“. ომის დამთავრების შემდეგ კარვა ხანს იმსახურა აეიაციაში. შემდგომ კი, როცა პენსიაში გაეიდა, მუშაობა დაიწყო გეარის რაიონის განსაიდის აფხასუ-რი სკოლა-ანტერნატში. აგრეეეე ლესელისის ქარაულ სკოლაში. ასწაელიდა სამხედრო საქმეს.



ასლანიკაშვილი კალისტრატე (კალე) ანდრიას ძე დაიბადა 1898 წელს ცაგერის რაიონის სოფელ ოფიტარაში. დაამთავრა ოეუ-რეშის საშეალო სკოლა. ჯერ კიდეე ახალგაზრდა ჩაება რეეოლუ-ციურ მოძრაობაში რუსეაში.

საქართველოში დაბრუნდა გასაბჭოების შემდეგ. მიიღო აქტიური მონაწილეობა რაჭა-ლეჩხუმში და სეანეაში საბჭოთა ხელისუფლე-ბის დამკარებაში. 1917 წლიდან იყო წათელ პარტიზანთა წეერი. 1920

წელს შეეიდა თბილისის სამხედრო სასწაელებელში (სხეაი ა შორის, მასთან სწაელობდნენ გ. ყურაშვილი, ჩანჩიბაძე, ე. მუეანაძე, კ. ლესელიძე და სხეები).

სასწაელებლის დამთავრების შემდეგ მიელონებულ იქნა ცაგერის რაიონის შინსახკომის უფროსად. სხედასხეა ღროს მუშაობდა ლენტეხის, ამბროლაუ-რის და სამტრედიის შ. განყოფილებებში უფროსად. 1937 წელს გადაიყენეს თბილისში საქართველოს შ.ს. ერთ-ერთი განყოფილების უფროსად, ხოლო ომის პერიოდში სტალინის მიერ გაგსაენილი იქნა უზბეკეაში ფერგანის ოლქის შ.ს.

უფროსად. 1945 წელს დაბრუნდა საქართველოში. კერძოდ, ქუთაისის შს. უფროსად, სადაც იმუშავა დამსახურებულ პენსიასე გასელამდე დაჯილდოებული იყო მრავალი სამსაეროთო ჯილდოთა.



ასლანიკაშვილი ლევან დაიბადა 1961 წელს. დაამთავრა პოლიტექნიკური ინსტიტუტი ინჟინერ-ელექტრომექანიკოსის სპეციალობით. 1988 წლიდან მიიღო ძალ-ღონით ჩაება ეროვნულ-განმათავისუფლებელ მოძრაობაში. იყო საქართველოს სახალხო ფრონტის წევრი მისი ჩამოყალიბების დღიდან და მონაწილეობას იღებდა ყველა იმ წამოწყებაში. რომელიც დაკავშირებულია სახალხო ფრონტის სახელთან.

1992 წლის დასაწყისში ლევან ასლანიკაშვილმა საბოლოოდ აირჩია მამულის დამცველის წმინდასაწმიდა გ.ს. იგი იყო მარნეულის ბატალიონის ასმესაური და ეროვნული გერაიის კაპიტანი. აფხაზეთში იბრძოდა სეპარატისტების მიერ გაჩარებული ომის პირველი დღიდანვე. ლევან ასლანიკაშვილი ერთ-ერთი პირველი იყო, ვინც გადამსიყლითაგან გასაეისუფლებულ ლესელისქეში შევიდა აგვისტოს ბოლოს. მასვე ხედა წილად, ერთ-ერთი პირველი დაკავშირებულ რაცხობრივად მრავალგზის აღმატებულ მტერსან ბრძოლაში 1992 წლის 3 ოქტომბერს.



ასლანიკაშვილი ლერი ვახტანგის ძე დაიბადა 1969 წელს ოჩამჩირის რაიონის სოფელ არადუში.

8 წლიანი სკოლის დამთავრების შემდეგ სწავლა გააგრძელა თბილისში კონსტანტინე ლესელისძის სახელობის სპეციალისტიკური სამხედრო სასწავლებელში. მისი დამთავრების შემდეგ, 1988 წელს სწავლა განაგრძო მოსკოვის ავტოსაინჟინრო სამხედრო სასწავლებელში. მისი დამთავრების შემდეგ დაბრუნდა და

აქტიურად ჩაება დამოუკიდებელი საქართველოს აღორძინებისა და მსლიანობისათვის ბრძოლაში.

აფხაზეთში ომის დაწყებისთანავე მობალისეთა რიგებში ჩადგა და სობუმის ახლადამოყალიბებული 243 ბრიგადის №1 ბატალიონის მებრძოლი გახდა. ახალგაზრდა კაცის სიცოცხლე შეეწირა გარეშე ძალათა მიერ თავსმოხვეულ უზუნურ დაპირისპირებას.

აფხაზეთიდან დროებით მოშორებულებმა, რომლებიც წყალტუბოში ცხოვრობენ, ააგეს მემორიალური კომპლექსი. მიძღვნილი საქართველოს მსლიანობისათვის ბრძოლებში დაღუპულ მებრძოლთა ხსოვნისადმი. კომპლექსის ავტორია ლერი ასლანიკაშვილის მამა, ვახტანგ ასლანიკაშვილი.

ლერი ასლანიკაშვილი გარდაიცვალა 1993 წლის მარტში. დაკრძალულია სოფელ არადუში.



ასლანიშვილი-(ბარათაშვილი) //ადამაშვილი//ბეჟუაშვილი// (ბეჟუ-ანი)//გოსტაშაბიშვილი. მომდინარეობს საკუთარი სახელიდან ასლან შედარე ადრინდელი ფორმის არსლან ასლან-ი თურქულია და ნიშნავს ღოშს, გვიანდელი მნიშვნელობით გმირი, გულაათა, დიდი.

სახელი გვხვდება XII საუკუნეში, დაეთა აღმასწებლის მეფობის ხანაში (1064-1068 წ.წ.).

ასლანიშვილთა გვარის უძველესი ფორმაა არსლან ბე, არსლანის ძე, არსლანიშვილი.

ასლანიშვილი ბარათაშვილთა განაყოფი გვარია (იხ. პარსა ანტირეზული დეკლარაცია, ტ. I, სბ. 1991 წ.; იას. ლორთქიფანიძე, ქვ. ქართული წიგნი I და II, 1935 წ., III და IV, 1938 წ.).

როგორც იაკობა ქვემო ქართლელი ასლანიშვილები ბარათაშვილთა გვარის გაყოფის შედეგადაა წარმოქმნილი, აქ ისინი იყენებენ მებატონე-მემამულეები. დასადგენია მხოლოდ მათი კავშირი მესხეთელ ასლანიშვილებთან. სადაც ისინი კათოლიკენი და სასულიერო პირებად არიან წარმოდგენილნი. ისტორიამ ამ გვარიდან არაერთი მესხელი სასულიერო მოღვაწის სახელი შემოგვინახა.

ბარათაშვილთა შორის მოიხსენიებიან:

ბარათაშვილი (ეარ. ასანბეშიშვილი, თაყასაშვილი) ასლან - 1663-1699 წ.წ. შიქლი თაყა ბარათაშვილისა, იხსენიება მოწმედ გუგუნა სამაზისშვილის მიერ როსტომ ყორღანაშვილისათვის მიცემული მიწის ნასყიდობის წიგნისა (1682 წ. 7.1450, 1.110).

ბარათაშვილი (ეარ. ორბელიშვილი, ორბელისძე) ასლან (ეარ. ასლან ბეგ) - 1652-1697 წ.წ. მოლარე II მოლარეუხუცესი (1677-1697 წ.წ. - 1357, 1450 - 1.110, 1448-57, - 9439) სომხეთის მოურავი (1692-1697 წ.წ. 1450; 6.15, 15.79, - 403), დიდი ორბელ ბარათაშვილის შამომამეალი (1690-იანი წ.წ. -759), ჰყავს მამა ყაყლან ბარათაშვილი, ძმები: პაპუნა და სამაზი, შვილები: ლუარსაბ, ოსარ, მანუჩარ, რეკას, ქაიხოსრო ორბელიშვილები (1693-1696 წ.წ. 1450.15.106, 15. 95.15.79, 543, 1450-15.115, 759); იხ. პარსა ანტ. დეკლ. I, გვ. 396-397).

ასლანიშვილები იყენებენ საჯაბადროს მოხელეი (აბჯროს დამცველი" (ივ. სურგ, 193-194); შევერდა ასლანიშვილი მოიხსენიება მოწმედ 1619 წელს შიოშ სოლოლაშვილის (ამ მხარის ბატონის) ნასყიდობის წიგნში (საქ. სიძე, II, 406); იასე ასლანიშვილი, შვილები ფარემუსა და პეტრე მოიხსენიებიან ნასყიდობის წიგნში, რომლითაც ირეკევა, რომ 1745 წელს ვახუშტი გოსტაშაბიშვილმა მიჰყიდა მისი კუთვნილი ნაენახარი (საქ. სიძე, I, 92); პაპა ასლანიშვილი მოიხსენიებულა 1721 წლის ერს-ერს საბუსში. ასლანიშვილები არიან მებატონეები, ემა-გლეხები ჰყავთ და მამულები აქვთ სოფლებში: სოფრაყალა, ძეძენარიანი, შეკობლნისი, სიქიშხანი, უშეანი, დედცნუტი, ურუტი, ეგრისი, ანდრია, ანდიკა, ღარბასი, შარმასა, სოფელი, ჩიტალა, ზემო ბოლნისი, რევაშენი,

300

თავის ანტირეზული

ბერსაქარი, კრკინა, აბულმაქი, საფანი, ჯადღამი, ჭრეში, შოშხლეთი და სხვ. ამ სოფლების მეტაპროზე-მესამუღლები არიან: ქაიხოსრო, თაბარი, მარქარი, რუ-
ეას, თამას (სარდალი) ასლანიშვილები. საფანო მამულებზე აღდანიშვილებს
ანაურუბად ჰქაუე ანაურაშვილი გიარგი ტაველიშვილი - ზურაბ დრეჯლიშვილი
შაბური. - თუმურასა - როსტომი - უემო ანაურაშვილი ანაბეჯანის ძმა
დასუნა ანაურაშვილი ბეჟან ყაყღანიშვილი, იესე ჯომარდისძე ანაურაშვილები
ოვანესა. სალია აფანდილ ტერტერაშვილები - რამას ჩიკოძე, თამასა
კარგარეული - ბასილა ხუჯაშვილი (იხ. ვახუშტი, მასლანი საქართველოს
სტატისტიკური აღწერალობისა მე-18 საუკუნეში, თბ. 1907, გვ. 224-231).

ქეში ქარაღიში ასლანიშვილებს ესქდაუთ გლეხთა შორისაც აღდანიშვილები
იყენენ მარაღმაღიდებლები, მესხეთში სცხოვრებლებმა მადღეს კათალიკობა.
რამდენიმე მაგალითად: 1834 წელს, თებერვლის 18-ს აელაბარში მცხოვრებმა
სახაზინო ყმაბ გრიგოლ ასლანიშვილმა იოანეს ძემ იქორწინა კუჩაში მცხ-
თერებ სახაზინო ყმას იმერლის ბუჭუკელა სახელადის იოანეს ქაღწელ ქაღ
სინაჰონზედ: ჯეარო დასწერა წმინდა ჯეარის გამოწინას ეკლესიას მღვდელმა
იოანე პეტრეს ძე იმნაძემ. გვირგვინის კურსხევის დროს იყო დიაკონის
სანამდებობის აღმასრულებელი პაულე ვსატეს ძე ჩიკურაძე (სსკცა, ფ. 489,
აღწ. 6 - საქ. № 203, ფურც. 6).

ასლანიშვილებს საჩინო საგვარეულოთა ტრადიციისამებრ ჰქონათ განყოფი
გეარუბ: ასანბრიშვილი, თაყასშვილი, ორბელიშვილი, ორბელისძე, ადამაშვილი.)
მაგალითად, 1843 წლის აღწერით, პატარა სონეთში თაყად ლუარსაბ ორბე-
ლიანის დასჯილ ყმებად მოიხსენიებან იაკობ ასლანიშვილი, იგაეე ადამაშვილი,
სოსია ასლანიშვილი//ადამაშვილი გოგია ასლანიშვილი//ადამაშვილი (იქვე, ფ.
254, ს. 2042 ფურც. 328).

ასლანიშვილითა გეარმა მრავალი სასახელითა პიროვნება მოსცა ისტორიასა მათ
შორისაა პატრი დონ გაბრიელ ასლანიშვილი, მხურვალე ქარაიელთაგანი.
ქარაიელ ქველმოქმედ და დიდ მამულიშვილთა წარმომადგენლის სტეფანე
ზუბაღაშვილის მიერ (დედის ელისაბედის ანდერძით) აშენებულა ბაჟუმის
ქარაიელ კათალიკეთა დიდი ეკლესიის წინამძღვარი.

... დონ გაბრიელი დაიბადა 1860 წელს. სწავლა დაამთავრა რომს, იქვე
ეკურსაზა მღვდლად. იჭოდა ევროპული და ასოური ენებუ ბაჟუმის ეკლესიისათვის
იგი არის შესაფერი წინამძღვარი, ენაიდან ეს ეკლესია სადაო სახეს იღებს.
ის ოდესმე იქნება ქარაიელ კათალიკებს წაარაყან კიდევ. დონ გაბრიელი
კი ისეთი მოძღვარი გახლავთ, რომ ეკლესიას კი არა და ჩხირსაც ევრაიენ
წაარამეგს უსამარალოდ.

დონ გაბრიელ ასლანიშვილი, ანუ რუსთაგან ასლანოვად წოდებულა,
შსამომავლობით ქარაიელია და ისინი სოფელ ბაერვლები არიან (ახალქალაქის
მ. ს. რა).

დონ გაბრიელ ახლანაშვილი ხალხის ცხოვრებაზე გონიერი შეხედულებისა. მსოფლიო ისარაოულების მოძიებარა. ის დიდი მომხრეა ხალხის განათლებისა და განვითარებისა. დიდი მოსურნეა, რასა საქარაველოში გაიხსნას სკოლები. შემქარადეს ღარიბ-ღატაკა რაცხუ. ამიტომაც მან იმეცადინა და ერთ დროს ახალქალაქის მასრიდან. რამდენიმე კომლი ქარაველი უმაწაწყოლო გლეხები გორში გადმოასახლა. მათ იჯარათ უშოენა გორათ მამულები და დაასახლა.

დონ გაბრიელმ ეკლესიის საქენი კარგად შემოუარგლა. მოღავევსაც გული დაუდინჯა. ეკლესიის შექეუბაც მოახერხა. საეკლესიო ადგილის ეალი გადაიხადა. სხვაც ბევრი რამ გააკეთა. რაც მათეარია. ხალხში სიმარათლისა და ჭეშმარიტებისათის სრუნეა არ მოუკლათ" (ზ. ჭიჭინაძე. ნიკოლოზ ბესარიონის ძე დოლობერაძე და ქარაული სტამბა (1627-1913 წ.წ. ტფ- 1914).



ასლანიშვილი იოსებ ანტონისძე შეტარდა ქარაულ ქცკლოპედიაში ექიმი - ენდოკრინოლოგი. მასსელები და საზოგადო მოღვაწე. საქარაველოს დამსახურებული ექიმი (1946 წ.). მელიქინის მეცნიერებასა კანდიდატი (1936 წ.). დოცენტი (1940 წ.). სსრკ სპორტის დამსახურებული ოსტატი (1946 წ.). ენდემური ჩიყვის წინააღმდეგ ბრძოლის ერთ-ერთი ორგანიზატორი საქარაველოში. 1914 წელს დაამათერა ოდესის უნივერსიტეტის სამედიცინო ფაკულტეტი. მუშაობდა სამრეწველო ტრანკეპტიზის, ქარურეული ტუბერკულოზის, ფისკულტურისა და მასსელებობის საექიმო კონტროლის დარგში. სწავლობდა მათში (სემო სენეია, მათარაქა, აჭარა) ენდემური ჩიყვის გაერკელებას და მის ბუნებას. დაარსა ენდოკრინოლოგოური ლაბორატორია თბილისში (1932 წ.) და წლების მანძილზე ხელმძღვანელობდა მას. 1923 წელს მონაწილეობდა აღ. დიდებულისძის ხელმძღვანელობით მოწყობილ პირველ ქარაულ გეოფიზიკურ ექსპედიციაში მყინვარწვერზე. რომელმსაც გ. ნიკოლაძის ექსპედიციასთან ერთად საფუძველი ჩაუყარა აღპინაშხის განვითარებას ი ასლანიშვილი საქარაველოში ა. ჯაფარიძის სახელობის აღპური კლუბის ერთ-ერთი დამარსებელია (1936 წ.) საქარაველოს გეოგრაფიული სასოგადოების წევრი. იყო ურნალების "შეუარდენი" (1920-1922). "ათატრი და მუსიკა" (1919). "ხელოენება" (1919-1921 წ.წ.). "სანამედროვე მედიცინა" (1924-33 წ.წ.) და სხვ. რედაქტორი. გამოქევენებული აქეს ნაშრომები ენდოკრინოლოგიას, მასსელებობის, ხელოენებისა და სპორტის საკითხებზე.

ასლანიშვილი შადგა სოლომონის ძე. მუსიკათმცოდნე. ხელოენებატკონსუობის დოქტორი (1946 წ.). პროფესორი. საქარაველოს ხელოენების დამსახურებული მოღვაწე (1943 წ.). ზ. ფაღიაშვილის სახელობის პრემიის ღაურეატი (1927 წ.).

1930-73 წ.წ. თბილისის სახელმწიფო კონსერვატორიის მუსიკის თორათის კათედრის გამგე 1945-50 წლებში საათეში ედგა საქარაველოს მეცნიერებასა აკადემიის ისტორიის ინსტიტუტის მუსიკალური ფოლკ-



ლორის განყოფილებას 1927-50) წლებში აღმოსავლეთ და დასავლეთ საქართველოს მთის რაიონების მრავალი სიმღერა ჩაწერა. ამ მოღვაწეობის შედეგად შექმნილი ნაშრომები საუკუნეობად დაელო ქართული ჰარმონიის კურსს. რამდენიმე იკრახება აბილიის კონსერვატორიაში.

შ. ასლანიშვილი მუშაობს მუსიკის თეორიის, განსაკუთრებით ქართული ხალხური და პროფესიული მუსიკის საკითხებზე. მან აღწარმოა მრავალი მუსიკალური ციკლი (იხ. ქსე, ტ. 1, გვ. 636-637).

ასლანიშვილსა გეროდან აღნიშნის ღირსნი არიან: ასლანიშვილი ალექსანდრე (ალექო) - გაზეთ „საქართველოს რესპუბლიკის“ რედაქციის მოადგილე, ჟურნალისტი და პუბლიცისტი.

ასლანიშვილი ვასილ, დაიბადა 1924 წელს სოფ. მაწიურაში (დმანის რაიონი). 7 კლასის დამთავრების შემდეგ 1937 წელს შევიდა და 1941 წელს დაამთავრა ქ. აბილიის სოციალური-პედაგოგიური ტექნიკური ვეტი-ტექნიკოსის სპეციალობით, დაუსწრებლად. 1954 წელს დაამთავრა სამწლიანი სრულად საკავშირო აღრიცხვის აბილიის ფილიალი სოფლის მეურნეობის ბუღალტერის სპეციალობით, ხოლო 1969 წელს ქ. აბილიის სახელმწიფო უნივერსიტეტის ეკონომიკური ფაკულტეტი სახალხო მეურნეობის ბუღალტერიის სპეციალობით.

1942 წლის თებერვლიდან გაწეული იყო სამხედრო სამსახურში. 1942-45 წლებში მონაწილეობდა დიდი სამამულო ომის ფრონტებზე სხვადასხვა მიმართულებით ოფიცრის ჩინით. - მუშაობდა ოკუპირების მეთაურიდან ასეთლის მეთაურამდე. ფრონტებზე ბრძოლებში დაჭრილია ოსიჯერ. მიღებული აქვს მთავრობის ჯილდოები 2 ორდენი (წითელი ეარსკვლევი და სამამულო ომის I ხარ) და მრავალი მედალი.

სახალხო მეურნეობის დარგებში ნამუშევარი აქვს 55 წელი. მათ შორის ბუღალტრად და სამინისტროში მთავარ რევიზორად 35 წელი, საბჭოთა მეურნეობისა და დამსაღების კანტორის დირექტორად 5 წელი, ფინანსის გაშვებ და სამინისტროს საფინანსო განყოფილების უფროსად 4 წელი და სხვადასხვა დარგებში 11 წელი.

არის რესპუბლიკის დამსახურებული ბუღალტერი 1982 წლიდან. ამჟამად არის რაიონის ვეტერანთა საბჭოს საემპლომარე

ასლანიშვილი ალექსანდრე (ალე), ფერწერა. დ. 20.2. 1958 ისპანის ოლქის თერეიდანის რ-ნის ს. ჩუღურეთი. მშობლები: ნინო ზამანანი (ოსელიანი), ალექსანდრე (ისკანდერ) ასლანიშვილი; მეუღლე - რუსუდან ჩაჩანიძე (1962). შვილები: თეკლე (1988), მარამი (1990), ლუკა (1995). სწავლობდა თბილისის ფერწერის განყოფილებაზე (1980-86). პედაგოგები: გ. ჯაში, დ. ხახუტაშვილი, ქ. მახარაძე. სადიპლომო ნამუშევარი - პეისაჟების სერია „გაგრა“ (ხელმძღვანელი - ქ. მახარაძე). გამოყენებში მონაწილეობს 1984 წლიდან ძირითადი ნამუშევრები სერიები „მთაბუშეთი“ (1986), „გაგრა“, „ღამის ხედები“ (1987), „ჩემი სოფლის

ბაღეციშვილი. „მოგონებანი ფერეიდანზე“ (1996-98). „ბორჯომი“. „ლიკანი“ (1998). გამოუყენებია: ქართული სახეობის ხელოვნების რეტროსპექტიული. 80-იანელები. „მხატვრის სახლი“. თბილისი (1987). სესონური (1997-98). პერსონალური - სასულიერო-გარეულის ქუჩების მემორიალის სასოფლო-სამეურნეო (1999). მუშობდა საგარეულოს სამხატვრო სკოლის დირექტორად (1986-91).

ასლანიშვილი სერგო, ფერწერა. დ. 19.2.1924, როსტოვი. სწავლობდა თსსს-ს ფერწერის ფაკულტეტზე (1944-51). პედაგოგები: მ. სოლოვი, ი. მამილაძე, ა. ციმაკურიძე, სადიპლომი ნამუშევარი - „რსიელი კახეთში“ (ხელმძღვანელი ა. ციმაკურიძე). გამოუყენებია მონაწილეობის 1952 წლიდან საქართველოს მხატვრულ კავშირის წევრად 1983 წლიდან. ძირითადი ნამუშევრები: ფერწერა - „რსიელი კახეთში“ (1951). პორტრეტები - ა. ჭავჭავაძე (1953). - გ. ჭავჭავაძე (1954). ა. ჭავჭავაძის სიკედილი (1966). „ხილოს ნატურმორტი“ (1995). „თელავი“ (1953). „ატმების და სასამართლოს ნატურმორტები“ (1996). „ალანის პეისაჟი“ (1986). „სალამო, ალანის პეისაჟი“ (1986). გამოუყენებია თელაველ მხატვართა - თბილისი (1982). რესპუბლიკურა თბილისი (1982). რესპუბლიკურა, თბილისი (1984). თელავის მხატვართა. ქუთაისი (1985). თელავის სონალური (1980). პერსონალური (1981). საიუბილეო, თელავი (1983). საგაზაფხულო, სონალური (1984). საიუბილეო, პერსონალური (1997). მისი ნამუშევრები დაკრულია საქართველოს მხატვართა ფონდში, თსსსა. წინანდლისა და თელავის მუზეუმებში. არის საქართველოს დამსახურებული პედაგოგი, თელავის საბავშვო სამხატვრო სკოლის დირექტორი (1951 წლიდან).

ასლანიშვილთა გვარის ძირის „ასლანი“ ქართული საარგმანი რომ გაგვეყვებინა გეგმებოდა გვარები: ღომბია, ღომბიშვილი, ღომბაძე ღომბიძე და სხვ.

ასლანიშვილების გვარმა ასლანაშვილების ბელი გაიზარა. დღემდე 1129 კაცზე მეტი ასლანიშვილი ასლანოვადა ჩაწერილი (თბილისი - 362, წალკა - 161, მარნეული - 129).

ასლანიშვილი - 1168
 თბილისი - 341,
 ბოლნისი - 145;
 შდრ.: ასლანოვი,
 უპირატესად
ასლანიშვილები - 1129
 თბილისი - 342,
 წალკა - 161,
 მარნეული - 129.

ასლანიშვილი-ადამაშვილი-ბარათაშვილი. როგორც ითქვა გვარის ფურცა ასლანი (ძველი ფორმაა არსლანი). შდრ.: არსლანიშვილი - სტეფანწმინდელი. ალექსანდრე მეფის ბრძანებით, იგი ხემა მძევლად მისცა გერგუთის საეპისკოპოსოს (1439 წ.).

ასლანი (სურქ.) ნიშნავს „ღომს“. პოლანდიურად აღნიშნავს „ოქროს მონეტას“. გვიანდელი მნიშვნელობებია: „გმირი“, „დღი“, „გოლიათი“.

საქართველოში სახელი ასლანი (არსლანი) ჩნდება XII საუკუნეში.

შდრ.: არსლანი ოქრომჭედელი. XII საუკუნე (ტბეთის სულთა მატეანე. 183). გვიანდელი გამოკვლეულია, რომ ასლანი ადამაშვილიდან და ასლანი ბარათაშ-



უილიდან გაჩნდა შტო-გეარები - ასლანიშვილი. ასლანიშვილები უპირატესად ჩანან მესხეთაში (იქ უფრო სასულიერო პირები არიან) და ქვემო ქართლში. სოფელ ბორბალოში (სიყარო წყაროს რაიონი), სადაც ბარათაშვილსა და სლოცკაი და საძველო იყო. ცხოვრობდნენ მათი განაყოფი ასლანიშვილები. ამ ასლანიშვილები განსწავლად ითვლებიან იმავე სოფელში მცხოვრები ბეჟუაშვილები.

გეარო ასეანარად წარმოგვიტყობს: ადამაშვილი-ასლანიშვილი, ბარათაშვილი-ასლანიშვილი, ასლანიშვილი-ბეჟუაშვილი.

ასლანიშვილსა მცირე ნაწილი ქვემო ქართლის ყოფილი მებატონე-მქამულე ბარათაშვილ-გოსტაშვილისა განაყოფები არიან.

გამოკვეთილად ასლანიშვილსა ორი შტო გვაქვს დაფიქსირებული - ქვემო-ქართლელი და მესხი. მესხეთაში ასლანიშვილები ძირითადად სასულიერო პირები იყვნენ და ეკლში სახლობდნენ. ეკლესია მკუდრი ბერული სოფლისონ

ასლანიშვილი წერდა: „ის მიხაროდა, რომ ენახელი იქ ჩემის მამა-პაპის სამშობლო სოფელსა იმ სოფელსედა. საი-დანაი ისინი არიან გადმოსახლებულნი.“

ასლანიშვილების შტო-გეარება: ადამაშვილი და ბეჟუაშვილი (სოფ. ბორბალოში, სიყარო წყაროს რაიონი). ორივე გეარო არსებობს დამოუკიდებლად.

ასლანბე გეარის დამწვება ენმე ასლან-ი 1999 წელს მიღებული გაუქმების მიხედვით დაფიქსირებულა 95 სული. ქობულეთი - 25, დედოფლისწყარო - 18, ლანჩხუ-

ბეშუაშვილი - 1094
თბილისი - 282,
თელავი - 231,
ქუთაისი - 106).
იხ. აკობ აბუაშვილი,
ქართული გეარ-სახელთა
საიდუმლოებანი,
თბ., 1997, გვ. 37-38).

თი - 8.

ასლიშვილი ძველი გეარა (1512 წ.). მომდინარეობს მამაკაცის საკუთარი სახელიდან ასლი, ასლია შერი. ასლია - მოწმე სუბიტა ფარუაშვილის მიერ ბეჟან ყორღანაშვილისაივის მიცემული მიწის ნასყიდობის წიგნისა (1633 წ.).

ასლიშვილი ბერუა - მოწმე მიწის ნასყიდობის წიგნისა (1512წ) (პაღ. 1. 190).

ასმაგა (27) - 40
ჩხოროწყუ - 12,
ზუგდიდი - 8,
სენაკი - 7.

ასმაგა. გეარის ფუძე ნაწარმოები უნდა იყოს ქაღის უძველესი სახელიდან ასმათი. დღესაც ეს სახელი უადრესად პოპულარულია საქართველოში. იგი (1528) 5175 ქაღის პქეა (თბილისი - 937. სუგდიდი - 365. ქუთაისი - 226).

ასპანიშვილი. მომდინარეობს მამაკაცის საკუთარი სახელიდან ასპან (იხ. ასპანბე).

ასპანბე - 212
ქუთაისი - 58,
თბილისი - 25,
თერჯოლა - 34.

ასპანბე. ნაწარმოებია მამაკაცის საკუთარი სახელიდან ასპან. შერი. ასპან ამრეგობი - მას ლუარსაბ მეფემ უწყალობა აძეიხი. წაღულს რამადანისშვილისა და რევაზიშვილის კუთვნილი მამულები (1613 წ.).

ასპან ამრეგობი - შილი ქიხოსრო ამრეგობისა (პაღ. გვ. 135).

ასპანიშვილი 57
თელავი - 56,
რუსთავი - 1.

ასპანძმ - 668
ასპინძა - 197,
თბილისი - 166,
ახალციხე - 104.

ასპანძმე გეაროს ფუძე ასპან (ასპანძმე). ასპანისძენი გამუს-
ლომანებას გამოეკენ და ფანასკერტში დასახლდნენ, ამის მიხედ-
ვით იწოდნენ ისინი ფანასკერტელად (ფანასკენტი). ისინი ახლოს
იყენენ თამარ მეფესთან და მეგობრობდნენ სპასპეტ საქარია
მხარგრძელთან. სწორედ საქარიას შუამდგომლობით თამარ მე-
ფემ წარჩინებულად დაადგინა და დაავალა ფანასკენტის სედამ-

ხელეკლობა და მასულოც მისცა. მეფე ბაგრატის მეფობის უკანასკნელ წლებ-
ში საქარია ფანასკენტელი (ზოგიერთების ფანასკერტელი) იყო წარჩინებული
მხედარსა წინამძღოლი. როსელისა უწოდნენ სასად და ამან უკვე დიდად მსა-
ხურა ღროსა მისვლისა დანგ იმეურისა, რომელიცა ბრძოლა მეფესა და ვინაოდ-
გან წარჩინებულ იქნა სასა ფანასკერტელი, აიძულა მეფემან და გარდმოასახ-
და საქარაუელის შინა და მოუბოძა მხოვრეუსა ხეობასა შინ სოფლები და
განაყოფიას ამასთა უბოძა ნაიზისის ხეობაზედ სოფელნი, და დაასახლნა მუნ."

ასპანისძენი უძველესი ფეოდალური გეარია მესხეთში. მასგან მომდინარეო-
ბენ ფანასკერტელები და ციციშვილები. ფანასკერტელები იყენენ შვეშეთ-
კლარჯეთ-ტაოთა ერისთავთა-ერისთავნი (ერცლად საუბარი გეაქეს ციციშვი-
ლებთან.).

ემზარ ასპანძმე ბორჯომის რაიონის გამგებობის თავმჯდომარე დაიბადა
1961 წ. 2 სექტემბერს. მშობლები: როზა ბეთხოშვილი, ნოდარ ასპანძმე მეულ-
ლე - ვერა კონსტანტინოვა (1962); შვილები: სოფიო (1987), სალომე (1990).
დაამთავრა სპი სამშენებლო ფაკულტეტი (1986). იყო პირ სამშენებლო ტრესტის
ლაბორატორიის გამგე პროფკავშირული ორგანიზაციის თავმჯდომარე (1986-
87). კომკავშირის ცენტრალური კომიტეტის ინსტრუქტორი, ახალგაზრდული
მშენებლობის სექტორის გამგე (1987-90), ბიზნესმენი (1990-98), ასპანძმის რაიონ-
ის გამგებელი (1998-2000). ბორჯომის რაიონის გამგებელია 2000 წლიდან.

ასპანისძე-ასპანძმე-ფანასკერტელი-ციციშვილები... ასპანისძე ძველი ქარ-
თული ფეოდალური საგვარეულო სახელი". ს. ჯანაშია, XII საუკუნეში ასპა-
ნისძენი ტაოს მკვლობელნი იყენენ და ფანასკერტელად იწოდებოდნენ. მათი ერ-
თი შტო XV საუკუნეში გადმოსახლდა ქართლში და ფანასკერტელ-ციციშვი-
ლად იქცა (ნ. ბურძენიშვილი, ფანასკენტელთა ფეოდალური საგვარეულოს ისტო-
რიიდან. ისტორიული გეოგრაფია, I, 1960, 95-116; ივ. მოსურ., 24.)

ასპანძმესაგან მოღის დღევანდელი ციციშვილების გეარის ასპანძმეები.
დღესაც ცხოვრობენ ასპანძმის რაიონში.

ზოგიერთების ასპანისძენი შედიოდნენ სეპტიცხოელის სამწყობში. სამცხე-
საათაბაგოს თავადთა სიის მიხედვით, მათი სამკეციდრებელი სასაფლაოთი.
მონასტრითა და კარის ეკლესიით, სფირიდონ (ბენაშვილს) დაუკაებთა (1516
წ.). ასპანისძენი სასაფლაოთა, მონასტრითა და კარის ეკლესიითა სფირიდონ-
ის აქეს" (სამხრეთ საქართველოს ისტორიის მასალები, თბ. 1961, გვ. 35).

ამავე ძირისაა ასპანაშვილი (წილ. სპარსული ასპანს), ასპანაძე, (ასპანიქ-ლაშვილი).

ასრაძაძე - 26
 თბილისი - 16,
 გარდაბანი - 5,
 თეთრიწყარო - 4;

ასრაკაძე-არსაკაძე-არსაკიძე-არსუკიძე-კოკლაშვილი ისტორიაში ეს გვარი ცნობილია სვეტიცხოვლის ამშენებლის - არსუკიძის სახელით. არსაკიძეთა გვარის განშტობაა კოკლაშვილი. კოკლაშვილები აწარმოებდნენ მოხსენიებულ

კოკლაშვილები (კოკლაანი) მოხსენიებიან ანტონ II-ის ოქმით საეკლესიო

კოკლაშვილი - 359
 თბილისი - 151,
 ყვარელი - 62,
 გარდაბანი - 35.

გამოსაღების ნუსხაში (1800წ. 14 ჩარტი). ქ. გელა კოკლაანი არის ნიშანი ასაღები (ქსმ. III, 1052). ქვემო ნიშნისში არის კოკლაანი საყდარი არქიტექტურული ძეგლი. დგას სოფლის განაპირას. თარიღდება X საუკუნით. ქვემო ნიშნის მახლობლადაა სოფელი ხეკორძი. ამ სოფლის ჩამოუდის ხეკორძელას წყარო. სოფ. ფარცხისში (სიყაროწყაროს რაიონი), ერეთ ძმა ასრაკიძე, ხოლო მეორე კოკლაშვილი.

ცხოვრობენ სიყაროწყაროს რაიონში (გორჯიაშვილი, ფარცხისი) და სხვაგან. ასრაკაძე იგივე არსაკაძე - არსაკიძე. მათი შტო-გვარია კოკლაშვილი. საკუთარი სახელიდან გეხდება როგორც ასრაკი ისე არსაკი და კოკლა (იხ. იაკობ ახუაშვილი. ქართული გვარსახელები. თბ. 1994, გვ. 230). სოფელ ფარცხისში (სიყაროწყაროს რაიონი) 1871 წელს მოხსენიება ილიკო ასრაკაძე-კოკლაშვილი.

ბოგეში მცხოვრებ დავით ასრაკაძის მეუღლეს 1820 წელს შეეხრა ქალიშვილი თამარა, მომქმლად იყო სოფ. ბორბალოში მცხოვრები იმერელი კურაია ქებაძე. სოფელ ფარცხისში 1873 წლის აღწერაში მოიხსენიებიან: გიგოლა ოსებისძე, პეტრე აბრამისძე, დავით ბერისძე ასრაკიძეები (სკისა, ფ. 254, №3. 124, საქმე №279, ფურც. 253).

ასპინძელაშვილი 30
 თბილისი - 15
 რუსთავი - 3,
 ბორჯომი - 1.

ასპინძელაშვილი, გეარაქველი სადაურობის სიტყვა. ასპინძა რაიონული ცენტრის სახელწოდებაა სამხრეთ, საქართველოში.

ასპოშვილი, გვარის ფუძე ასპო ნაწარმოებია საკუთარი სახელიდან ასპანა

ასპოშვილი - 30
 გურჯაანი - 29,
 თბილისი - 1.

ასპან, ასპანადან ასპან-ადან მოფერებით-ქინობითი სახელუბო ასპო, ასპუა.

ასრათაშვილი - 162
 თბილისი - 54,
 თეთრიწყარო - 33,
 ირუსთავი - 6.

ასრათაშვილი ასრათაშვილი მომდინარეობს მამაკაცის საკუთარი სახელიდან ასრათა (ასრათა) (პელ. I, 191).

ასრათაშვილი - მისი ენახი ესაზღვრებოდა ბეროკა ხუდადაშვილის მიერ ტარიელ ქეთარაძისათვის მიყიდულ ენახს (1692წ.) (იქვე).

ასრათ არაბულთა და ნატერას ნიშნაეს (ნატერიშვილი), იგივეა რაც „მონატ-რება“. ოპანეზა, ანდრო, ივანე ასრათაშვილები მოიხსენიებიან დიდ სიანეთში (სივარძიწყაროს რაიონი) 1886წ. (იხ. იაკობ ახუაშვილი. ქართული გეარსახელები. გვ. 229).

შენიშვნა: ხელადაშვილები ქართველები არიან. რუსულ საბუთებში ისინი ბევრ სხვა გვარის მსგავსად ხუდადოვად ჩაწერეს (ი. ა.).

ასრატაშვილი - 22
თბილისი - 11,
რუსთავი - 11.

ასრატაშვილი (წდრ. ასრათაშვილი). ასრათა, საქართველოს საძველენი. II. 204.

ასტამაძე. ასტამი, ცომის მოსაფხვკი. მეტსახელი ასტამი. ასტამაძე გორგოსროლისხვეს მცხოვრები... (1700 წ.).

ატამაძე - 38 (გარდაბანი - 59, გორი - 34, თბილისი - 45).

ატაშვილი - 53
მესტია - 45,
თბილისი - 6,
გორი - 1.

ატაშვილი. ატა გეხედება როგორც საკუსარი. ისე მეტსახელი. წდრ. ატა სტატისტიკური ცნობები XVIII ს. 410 (აღლ. ღლ. 76).

ატილაშვილი-ათელაშვილი-ქეთარაშვილი ერას შემახვევაში ერასიდათვე გვარია. ქეთარაშვილი არის ბარასაშვილის განაყოფი გვარაც და გეხედება აგრეთვე დამოუკიდებლად წარმოქმნილად (იხ. ბარასაშვილები).

ქეთარაშვილი - 600 (ახმეტა - 478, ყაზბეგი - 50, თბილისი - 32).

ქეთარიშვილი - 60 (ახმეტა - 53, თბილისი - 3, თელავი - 2).

აფაქელავა, პაიღე ინგოროყვას სენაქოში ჩაწერილი აქვს მამაკაცის საკუსარი სახელი აფაქ (იხ. აღლ. ღლ. გვ. 76).

აფაქიძეთა. მეგრული მეტყველებით „აფაქია“-სა გვარი ძირძველი ფეოდალური გვარა თყო ოდიშის სამთავროში. გვარი მომდინარეობს საკუსარი სახელიდან აფაქ პირის სახელი აფაქ X საუკუნიდან გეხედება ქართულ წყაროებში.

აფაქიძე - 1337
თბილისი - 300,
ხელვაჩაური - 249,
ზუგდიდი - 148.

აფაქიძეები ცხოვრობენ როგორც სამეგრელოში. ისე გურიაში. აჭარაში. თბილისში და სხვაგან. გვარსან დაკავშირებით სხვადასხვა მოსაზრებაა გამოთქმული.

აფაქიძე. აღმოსავლურმა სახელებმა აფაქ აბას, აბულ, არსაკ არჯევან, კლდია, დად, მახარობელა, საგინ, საღირ, სალიბე, პაპა, ჩოლოყა, სუმბათ, ნონე, დარეჯან, მერკვილ და ბევრმა სხვამ სპარსეთი-ირანიდან. არაბეთიდან. თურქეთიდან. მანამდე კი შუმერ-ურარტუდან საქარსი-ელოში იმთავითვე შემოაღწიეს და ისე მყარად დამკვიდრდნენ. რომ ეჭვიც არ გეპარება მათ უცხოურ წარმოშობაში. უფრო მეტიც. ამ სახელებიდან ჩვენმა წინაპრებმა აწარმოეს გვარები აფაქიძე, აბასაშვილი, აბულაძე, არსაკიძე, არჯევანიძე, დადიანი-დადიანიძე, კლდიაშვილი, პაპიძე-პაპაშვილი, საგინაშვილი, საღინაძე, საღირაძე, საღარაძე-საღარაშვილი.

აფაქ სპარსულში სუფსას. წმინდას აგრეთვე მარსალ, რიგან, საქმის კაცს

გამოხატა ეს კარგად ჩანს აჭარულ დიალექტში. იტყვიან: „კოცხი და წიკალი აფაქებს სიბინძურეს“. ღმერთი იწმინდა გააფაქებს მაგას ამ ღმერთიდან. ე.ი. ზნედაცემულის, უსინდისოს უფალი ნამღვრილად მოგეაცვლოს, მოგეაწმინდოს. სხვისაზე. შეებნელი გსის მოპოკებულზე არასაჭირო. სუღმეტ საგანსეც ამბობენ - გააფაქე მომპორე წაიღე. ასევე იციან გამოაქმა აფაქლე ანუ აღიქა წადი. ეს მაშინ, როცა კაცი დაეპობითა ან უწესრიგობითა ანვეს გაბერებს. წასვლა-შეწვევტას ვერ ხელება.

საკუთარი სახელი აფაქ დასტურდება სენსიში. გეარო აფაქთე რაჭაშს იმერეთში, კახეთში, დმანისში გეხელება ხოლო გურიაში შაფაქიხის ფორმით. 1532 წ. იმერეთის მეფე ვახტანგ გორგასალოს მოხელე იყო ამირჯიბ აფაქთე 1540 წლის იმერეთის ერთ სოკელში კალანდ აფაქთე აჭარაში ჩაქვისიყადისი (ქობულეთის რაიონი) და ზედა ჯოჭოლეთაში (ხელიანაურის რაიონი) მრავალნი არიან წარმოშობით ჯოჭოლეთი. დამსახურებულს მასწავლებელმა ვახტანგ აფაქთემ მოახრია: ჩემანებს წინაპრებიდან სმქიათა რომ მათი ნამღვლი გეარო სუმბათოთე თუ სუმბათაშვილი იყო. მკერელი ბახტაძეებაც ამ გეაროსანი არიან.

რა მოხდა, რატომ გამოიკვადეს გეარო? გეარების გადახვევა-დასუსტებასა, რაც მოსახლეობის აღწერისა და ნამღვლი საბუთების შექმნიდან გამოიღონარობდა, საბჭოსა ხელისუფლების პირველ წლებში სოციურების ნება დარაიეს მათათვის სასარეულ გეარზე დაწერადიყენენ. და აი, სუმბათაძეებმა, სუმბათაშვილებმა თუ სუმბათეებმაც იფაქრეს აღბათა. ეს გეარო კარგა. ასე მრავალად რომ გავრცელებულა დასავლეთ საქარაელოში და აღასრულეს კიდევ.

ე. აფაქიხის ცნობა სარწმუნო ჩანს. XI-XIII საუკუნეების მაჭახლოს სიელთა მატთანეში, რომელშიც ჯოჭოელი და ეგრელი იხსენიება. ღმერთისადმი შესანდობარში დამოწმებულა სუნბატ ჩიტაშვილი და სუნბატ დეალიშვილი, არის გეარებიც, ორი გიფი სუნბატისშვილი 138 და 574 ნომრითა (ტბეთის სულთა მატთანე გე. 78, 104, 134, 138). ე.ი. სუნბატიშვილები სხეადასხეა წლებისანი არიან. თუ დაეუმატება იმას, რომ აჭარაში, გაღმა იმერხეში, უფრო სწორად თურქეთის მელობელობაში მყოფ მაჭახელში გეარო სუმბატეც დასტურდება. მაშინ თამამად შეიძლება, ე. აფაქიხის ინფორმაცია მარაბულად მიეთნითა და ისიც ვთქვათ, რომ ერგო-ჯოჭოში ძველად სუმბათაშვილებიც ცხოვრობდნენ.

სუმბათაშვილი-ოუთნი გამოჩენილი რეესორი იყო. სუმბათიდან წარმოქმნილი გეარო სომხებსაც აქვთ. აჭარაში რომ აფაქიძეები ცოტანი არიან. ამას დასტურებს მათი აქტიური მონაწილეობა მეორე მსოფლიო ომში. მათგან ერგე მახინჯაურში 12 აფაქიძე არ დაბრუნებულა ფრონტიდან. აფაქიძეები ბათუმის გარეუბან ანგისაშიც ცხოვრობენ აქაურთა წარმოშობით. ბათუმის მერის არქიტექტურის სამმარაელოსთან არსებული საპროექტო განყოფილების უფროსი, ქალაქის ყოფილი არქიტექტორი ომარ აფაქიძე მისი დაპროექტებულა გოგებაშვი-

ღოს ქუჩასზე ხის დასამუშაებელი კომბინატის წინ მდებარე საბაჟოს შენობა, როგო საცხოვრებელი სახლები, აჭარის უსენაეს საბჭოსე მისაშენებელი კორპუსი. ო. აფაქიძე რამდენიმე კონკურსში გამარჯვებულა.

ვახუშტი ბატონიშვილი აფაქიძეს არც საქარსიველოს ფეოდალური მონარქიის ერთანობის ხანისა და რაც მის პოლიტიკურ დაშლილობის პერიოდის წარჩინებულ საგვარეულოსა სიაში არ იხსენიება. ჩამოყვლის რა იგი აწინდელთა ჟამისა ოდიშის წარჩინებულ გვარებს (ჩიქოვანს, გოშაძეს, ფალაეს, ჯაიანს, ჩიჩუას) დასძენს: -და სხუანცაო- (ვახუშტი, აღწერა. - გვ. 27-28. 38). ეტყობა, აფაქიძეებს ის ამ სხუანში გულისხმობს (იხ. ო. სოსელია, გარკვევბი ფერდ. ხარის დასაე. საქ-ოს სოც-პოლიტ. ისტორიიდან. თბ. 1990. გვ. 155-176).

-- გერმანელი მოგსაურის ოპან გოულდენშტედტის 1772 წლის ცნობიდან ეტყობი, რომ ოდიშის სამთაეროს თავადური გვარებიდან მას დაუსახებლეს ჩიქოვანი, ჩიჩუა, მხიძე, დგებუაძე, ფალაეა, მიქაძე და აფაქიძე აქედან ჩანს, რომ აფაქიძეები ამ ღროს გამოჩენილი თავადები იყენენ.

აფაქიძე - იხსენიება მოწმიდ ვახტანგ მეფის მიერ ჩარჩასე გურაღიძისათვის მიცემულ სასისხლო სიგელში (1432 წ.).

აფაქიძე - ეჯობი, მოწმიდ დავით მეფის იმერ ივანე მღწარაძისათვის მიცემული სასისხლო სიგელისა.

აფაქიძე ათანასე - შვილი კალანდი აფაქიძისა, იხ.

აფაქიძე კალანდი - ფასაეჯუნის მთაერანგელოზის ყმა, ჰყავს შვილები ათანასე და ფილიპე ბაგრატ მეფემ გაუჩინა სისხლის ფასი 35 0000 ძველი თყარო, სანახშირედ - 12000 (1540 წ.).

აფაქიძე ფილიპე - შვილი კალანდი აფაქიძისა, იხ.

აფაქიძისა შესახებ ოთანე ბატონიშვილის ქარსიველ თავად-ანთაურთა გვარების აღწერაში ეკისხულობთ: არფახან იყო სასთარი ჩინვის ყენისა დროსა, წელს 1335-ს (!) მიჯლი ქრისტიანული სარწმუნობა, -დაშაა აფხაზეთის და უწოდეს ძესა მისთა აფაქიძედ- მერე დაეშენენ ოდიშსა შინსა- მიღებულ იყენენ თავადად და მუნდგან იწოდებთან გუარი მასი აფაქიძეებად" (შემოკლ. აღწერა. - გვ. 138).

აფაქიძისა წარმომავლობაზე ოთანე ბატონიშვილის შემოაღნიშნულ ცნობას რეალური საფუძველი არ გაჩინა. იგი ეყრდნობა ზეპირგადმოცემებს და შეთხზულთა თვისთ გვარების წარმომადგენელთა მიერ თავიანთი განდიდების მიზნით. ოთანეს სხუა არც ერთი წყარო არ ემოწმება. სხუა არა იქოს რა, აფაქიძისა გვარის ხსენება ერთ საუკუნეზე მეტი ხნით წინ უსწრებს არფახან თათარის გამოჩენას, რომელთა ძენი, ოთანეს თქმით, აფაქიძედ იწოდენენ. მისი ცნობიდან ერთი კი ცხადია: აფაქიძეთა გვარის ისტორია შორეულ წარსულს უკავშირდება.

გეარსახელი აფაქიძე პირის სახელი „აფაქი“-დან უნდა იყოს ნაწარმოები. აფაქიძეთა მამამთავარი უყოფოდ „აფაქი“ აუ აფაქი იყო და მან ჩიხვა დასაბამი ამ გეარსახელს. პირის სახელად აფაქი დადასტურებულია სენიკიის XIII საუკუნის მეორე ნახევრის საისტორიო ძეგლებში. მაგრამ უნდა ვიფიქროს, რომ ეს სახელი ბევრად აღრეც იყო მიღებული (იხ. ო. სოსელია, დასახ. ნაშრომი. - გვ. 156-157).

დაახ. ისტორიკოსის ქაღალატონ ილია სოსელიას ადლო არ დაღატობს აფაქიძეთა გეარი გეხედება X ს-ში. სარგის კაკაბაძეს წიგნში „შითა რეხსაფელის ეფეხისტკაოსანი და მისი ეპიქა“ მოხმობილი აქვს ჯეარის მონასტრის ალაპების მთავარი ნუსხა (სოულ სამი ნუსხა გეაქეს). მოსაფესებელი X საუკუნის სინაქსრის არშიებზე სათანადო კალიენდარულ დღეების გასწერა (დღედანი). წარმოღვენილ ალაპებში (სულ 44 ალაპი) მოხსენიებან: ჩხაგუ აფაქისძის შვილი ცოტნე ტაიბულა აფაქისძე (ალაპი № 59,42). ჩარგაზ აფაქისძე და ბელიანის ასული ნათელი (გვ. 246. ალაპი № 73,51)

აფაქიძეების საგეარეულოს ყველაზე აღრინდელი ისტორიულად ცნობილი წარმომადგენელი ცოტნე აფაქიძეა. იგი ჩხაგუას შვილია. ასე იხსენიება ცოტნე იერუსალიმის ქარაფელსა ჯეარის მონასტრის ალაპების ტომქლორფისყელი ნუსხის 47 ალაპში. ჩანს მას რაღაც დიდი დეაწლი მოუძღოდა ამ მონასტრის წინაშე, რაკი აქ მისთვის ალაპი საუკუნო (მოსახსენიებელი ტრაქესი) დააწესეს. ამ ალაპის მიხედვით, მისი მოღვაწეობის პერიოდი XI-XIII საუკუნეებით განისაზღვრება.

ცოტნე აფაქიძეთა მეორე საობაა. ასე, რომ ამ საგეარეულოს ისტორიის დასაწეისში აღნიშნულ საუკუნეებზე უფრო აღრინდელ ხანაშა საეარაყდებელი.

ცოტნეს შემდეგ, XIII საუკუნის დამლეესა და მომდევნო საუკუნის დამლეეს ჩანან მარუშანი და მიქელ აფაქიძეები.

უფრო გეიან, XIV საუკუნის მიწურულსა და XV საუკუნის დასაწეის ეხედეთ, ჯეაგაზ აფაქიძეს მის სასამეცხედრესთან - ბორენასთან ერსად (იხ. ე. მეტრეველი, მასალები იერუსალიმის ქარაფელსა კლონის ისტორიისათვის (XI-XVII სს.), თბ., 1962. გვ. 74. ალაპი 47; გვ. 81. ალაპი 19; გვ. 123. კომენტარი 19; გვ. 83. ალაპი 49,50; გვ. 132. კომენტარი 49,50).

შეიძლება ჯეაგაზისა და ბორენას უმცროსი სასამედროევი იყენენ XIV საუკუნის პირველი ნახევრის მოღვაწენი ტაიბულა და ჩარგაზ აფაქიძეები. ჩარგაზის თანამეცხედრე უნდა იყოს მასთან ერსად მოხსენიებული „ბელიანისა ასული ნათელი“.

აფაქიძეთა საგეარეულოს ამ პლედას მიეკუსენება აგრეთვე ევლი აფაქიძე, რომელიც XV საუკუნის პირველ ნახევარში გეხედება და რომლის შუეაყდე დასახელებულია „ნებისმოფელი“.

აფაქიძეები დიდად შექმნებულნი ფეოდალები ყოფილან. მაგალითად, ჯაფხ აფაქიძემ ჯეჯიარის მონასტერს „ას ოცი ფული“ გაუგზავნა და ამის „დაკარგობისა ჟამისა“ დიდად დაეხმარა. ხოლო ეჯობმა ამავე მონასტერის 15 „კუთმელი კაცი“ შესწირა. ყოველივე ეს აფაქიძეების უმრავლესობასა და ეკონომიკურ სიძლიერეზე მეტყველებს.

აფაქიძეთა გეარის უკვე თამარისავე მეფობაში დიდად დაწინაურებული ყოფილა. მარუშინაძე ქველად აფაქიძეების ერთ-ერთი საგვარეულო სახელი იყო თამარის დროინდელი „ჩუხჩარები“ მარუშინაძე. გეარად აფაქიძეა. X საუკუნის 70-იანი წლების მოღვაწე ქართლის ერისთავი „ივანე მარუშინაძე, კაცი ძლიერი და ერმარაგელი“, რომელიც ბაგრატ გურნეგის ძეს (978 წლიდან ერისთავი საქართველოს მეფე ბაგრატ III მეფედ „ესებდა“. გეარად აფაქიძე იყო.

მარუშინაძე ივანეს მამის სახელი უნდა იყოს. შეიძლება, რომ ივანეს მამა მარუშინაძე იყოს, როგორც სიმონისავე გვიანდელი ხანის მარუშინაძე. აფაქიძეთა გეარს ეკუთვნოდა. მაგრამ ამ ვარაუდსა შემამაგრებელ მონაცემებს წყაროებში ჯერჯერობით ვერ ვპოულობთ.

სვანეთის XIII საუკუნის მეორე ნახევრის საისტორიო ძეგლებში მოხსენიებულია გეარსახელი „აფაქიანი“. ო. სოსელიას აზრით, ეს ქართულ-მეგრული აფაქიძე-აფაქიას სვანური ფორმაა. ერთი „აფაქი აფაქიანი“ გვხვდება აღნიშნულ ხანაში „მატანე სვანეთისა კრებისა“-ში. ამავე ხანში ვხვდებით სვანეთში: ნოეს და „მეუღლეს მისსა ზუციის“, გიორგის, ვეიდას, მის მეუღლე ხალინასთან ერთად. დეიდაეს. „სვიაღს აფაქიანებს (პ. ინგოროყვა, სვანეთის საისტორიო ძეგლები, ნაკვ. II, გვ. 121-124). ფაქი შირ. ფაქიზი (ინდო-ირანული).

ამგვარად, დასახელებულ პერიოდში აფაქიანები სვანეთში მრავლად არიან. მაინც სოფი დეშტერის სახლობს. სოფი - მამის და სოფი კიდევ სხვაგან (იქვე გვ. 121-124).

რა კავშირი იყო სვანეთის „აფაქიანებსა“ და ოდიშის აფაქიძეებს შორის, ამის დადგენა არ ხერხდება. მაგრამ ის გარეშობა, რომ ამ გეარ-სახელოს ქართული ფორმა უფრო ადრე (XI-XIII სს.) იხსენიება, ეიძლე სვანური, იმაზე უნდა მიგვანიშნებდეს, რომ აფაქია-აფაქიძეთა გეარი სვანეთში ბარის საქართულოდანაა გადასული.

1432 წელს შედგენილი გურამისეთა სასისხლო სიგელის ცნობით, აფაქიძეთა სახლის ერთი წევრი ფრიად დაწინაურებული ჩანს. აღნიშნულ სიგელში ეახტანე მეფის მიერ მოწმედ დასახელებულია აფაქიძე „ამირჯეობი ციხისთავის ერისთავი- ციხე-ქალაქსა მთაბჯრე, მოღარაუხუცესი და პურის ხარჯისა მომკრეფელი“ (სარგის კაკაბაძე, სასისხლო სიგელების შესახებ, საისტორიო მოამბე, წ. II, ტფილისი, 1924, გვ. 62.).

ამირჯეობს, როგორც საქციალურ ლიტერატურაშია დადგენილი, „დიდი და განსაკუთრებული უფლება ჰქონდა მინიჭებული და ყოველთაის და ყოველგან

მეფის ნახეა და მოხსენების წარდგენა შეუძლო. აქედან დასაჯად ჩანს რომ მას დიდმისწინებლოენი სახელმწიფო საქმეები უნდა პატივობდა" (ივ. ჯავახიშვილი. ქართული სამართლის ისტორია. წ. II. ნაკვ. I. ტფილისი 1928. გვ. 162). ასეთი ხელის მოვლობელი აფაქიძე უცხეკლდა. სამეფო კარზე დიდი პატივისა და გულეყნის სარგებლობდა. ეს კი მისელი მისი საგეარეულოს პატიოც იყო.

არის კიდევ ერთი სასისხლო სიგელი, რომელშიც იხსენიებინ აფაქიძეები. ამ სიგელს აძლევს 1540 წელს მთავარანგელოზის გულესის "ვისალებს" კლანდ აფაქიძესა და მის ძმებს - ათანასესა და ფილიპეს იმერისა მეფე ბაგრატ III და მათი სისხლის ფასს 35 000 ძველი სიყარის განსასღერავს (ს. კაკაბაძე. იქვე. გვ. 68-69). მგრამ დასახელებული აფაქიძეები საგულესო აზნაურები არიან და არა საეულები.

ცნობილია, რომ ფეოდალურ საქარეულოში აღდელი ქიქნდა წოდებრივ კობეზე ამადლებასა და დამდაბლებას. ამასიან. შეიძლებოდა ერთი და იმადე გეაროს მატარებელი საეადიკ უფულოყო და აზნაურც (მაგალითად: აბაშიძე წერათელი, ღორთაქიფანაძე ავამეყლი). აღდელი ქიქნდა ისეთი შემსახევეასაც, როცა ერთსა და იმადე გეარს საეადიკ ატარებდა. აზნაურც და გლეხც. მაგრამ გლეხები აფაქიძესა გეარში ჩეყნის ცნობილ წყაროებში არ გეხედება. აზნაურს კი ამ გეარში შემოადინშნულ წელსე უფრო გეანაც ეხედებოთ. მაგალითად, 1795 წელს ოდიშის მთავარი გრაგოდ დიდანი ცაშის გულესას სწორავს აზნაურ აფაქიძეს" (საქარეულოს სახელმწიფო მეყუემის ქართულ ხელნაწერსა აღწერილობა).

გარაუდობენ, რომ აფაქიძესა სასეადო დაახლოების XV საუკუნეში ჩამოყალიბდა. ამ საგეარეულოს საეკაცია ევობ აფაქიძე ჩანს, რომ აფაქიძესა სასეადო ოდიშში ჭილაძე-გოშაძე-ჯაიანსა სასეადოების პარადელურად და ერთადროულად ყალიბდება (იხ. ო. სოსელია. ნარკვევები. I. გვ. 271-298).

ისტორიული გადმოცემის, აფაქიძეებს გეუსენოდათ სოფელი ზანა, რომელიც საკმაოდ ერცელ ტერიტორიას მოიცავდა. სახელდობრ, პატარა ზანას (ამჟამად პატარა ზანა გამოყოფილია ზანასგან და სოფ. ხორშში შედის).

ამ ტერიტორიას მადიანად ეწოდებოდა "სააფაქო ზანა". აფაქიძეებს გეუსენოდათ აგრეთვე სოფ. უშაფასისა და ფოცხის მნიშენებლოენი ნაწილც, ნაწილი კი სამსაერო სუ საეკლესიო იყო.

"სააფაქო ზანას" აღმოსავლეთისა სოფ. უშაფასის სამსაერო ან საეკლესიო ნაწილი საზღერავდა, დასავლეთით - ხეობის წყალი, რომელიც ჭყოფდა მას საეადი ჩირუების სამფლობელი სოფ. საჯიჯაოსგან. ჩრდილოეთით - დესტინე და მისგან გამოყოფი მდინარე "ზანაბა". ხოლო სამხრეთით - სოფ. გო და ხორში.

აფაქიძეები ყმა-მამულს ფლობდენ აგრეთვე სოფელ მახაშსა და ეკში (ქუთაშის მუზ. საბ. № 494).



აფაქიძეთა რესიდენცია შუაგულ სანაწი იყო. აქ იყო მათი სასახლე და კარის კედელსა აშენებულნი მაცხოვრის სახელზე აქვე იყო მათი საგვარეულო საძეგლები.

ქარაილთა. აფაქიძეების აზნაურები სოფ. ეკში მცხოვრები მზარეულები იყვნენ.

გაღმორკვევის მიხედვით, სანა აფაქიძეებს მათთვის ღვეან I დადიანმა უბოძა. ამ მოსაზრებას არ იზიარებს თ. სოსელია.

აფაქიძეთა თავადური გვარის ერთი შტო დამკვიდრებული იყო სოფელ საჩინოში (წაღუნჯიხის რაიონი). შემო სამეგრელოში მოსახლე თავად აფაქიძეთა სამოცილობელი საკმაოდ ვრცელ მიწა-წყალს მოიცავდა. მასში ნაწილობრივ სრუ მაღლიანად შემდეგი სოფლები შედიოდა:

1. საჩინო; 2. კუხეში; 3. ნაგურუ (ნაწილობრივ), „სააფაქო ეწერი“ (წერვის ეწერი).

ეს სოფლები ერთ მაღლიან ტერიტორიას ქმნიდა. რომელსაც აღმოსავლეთით სოფელი ჯგაღი საზღვრავდა. დასავლეთით - ღია, ჩრდილოეთით - ჯგარო და სამხრეთით - წაღუნჯიხა.

აღნიშნული სოფლებს გარდა, შემო სამეგრელოს აფაქიძეები მეტნაკლებად ქა-მაშულის ფლობდნენ სუმს, ნოჟალს, ვერცხულს, ლექანსარეს, ლეხეიჩიეს, დეშაუეს, ლექარდეს, ნაყას, ლეციონტეს, ლეფიფიეს, წყვაშა და სხვაგანაც (თ. სოსელია, ნარკვევები - გვ. 165).

შემო სამეგრელოში აფაქიძეების აზნაურები იყვნენ საჩინოელი შელიები.

შემო სამეგრელოს აფაქიძეებს ორ ადგილას პქონდათ რესიდენცია. ერთი - „სააფაქო ეწერაში“, სადაც პქონდათ სასახლე და კარის ეკლესია, აგებული წმინდა გიორგის სახელზე მეორე - საჩინოში, სადაც აგრეთვე გაწყობილი პქონდათ სასახლე. მაგრამ სასაფლაოს ცენტრად „სააფაქო ეწერი“ ითვლებოდა.

მათი საგვარეულო სასაფლაო იყო წაღუნჯიხის მაცხოვრის ეკლესიაში. აქვე იწვრდნენ ჯგარის ისინი ქორწინების დროს.

აფაქიძეები შემო სამეგრელოში ორ ციხესიმაგრეს ფლობდნენ: ერთს - საჩინო-ჯგარის საზღვარზე, რომლის ნანგრევები დღესაც ჩანს, და მეორეს - კუხეში, რომელსაც ადგილობრივი მოსახლეობა „მაშუკას“ ციხესიმაგრეს („მაშუკაში ჯიხა“, „მაშუკაში ჯიხურ“-ს) ეძახის. ეს ციხე მაღალ ბორცვზე დგას და გადაპყვრებს სოფელ საჩინოსა და ნაგურუს. ამ ციხის ძველსაძველი მთლიანული უსურდ მაშუკა აფაქიძე იყო და ამიტომაც დაერქვა ციხეს ასეთი სახელი. აღსანიშნავია, რომ XIX-XX საუკუნეთა მიჯნაზე ამ ციხის მიდამოებში სახლობდა თავადი ღვეან აფაქიძე, რომელიც, გაღმორკვეით, მაშუკას შსამომავლად ითვლებოდა. ამ ღვეანის შემკვიდრე იყო სამეგრელოში კარგად ცნობილი რეჟოლეცური მოღვაწე აწ განსვენებული ბაგრატ აფაქიძე.

XVII ს-ის დამდეგიდან ისტორიის ასპარეზზე ეხედეთ ამ საგვარეულოს წარმომადგენლებს: ქიხოსრო აფაქიძეს რომელიც 1611-1616 წლებში ლეიან II დიდიანის კარზე სახლსუხუცესის სახელი უჭირავს და მეტად მნიშვნელოვანი ფიგურაა. ქიხოსროს თანამედროვე იყო და დიდიანს ჩანს ისტორიის ასპარეზზე ევლემონ აფაქიძე იგი საეკლესიო სფეროს მოღვაწეა და ამ სფეროში ფროად დაწინაურებულია. 1616-1644 წლებში ევლემონი ჭყონდიდელ ეპისკოპოსად სის. მან მოაჭედინა და შეამკო 1644 წელს მარტილის მონასტრის ხატი. მანვე მოაჭედინა აგრეთვე „წმინდა სახარება“ და ამ მონასტრებს შესწირა. ასეთი დამსახურებისათვისაა უსუოდ, რომ ეს მღვდელმთმსაყარი დახატულია აღნიშნული მონასტრის სამხრეთის კარის მარჯვენა კედელზე წარწერათ: „მამა ჭყონდიდელი ევლემონ აფაქიძე“.

ამგვარად, XVII საუკუნის პირველ ნახევარში ოდიშის სამთავროში აფაქიძეთა თავადური გვარის წევრები პირველობდნენ როგორც საერო, ისე საეკლესიო სფეროში.

კიდევ ერთი საინტერესო ცნობა აფაქიძეთა სასულიერო მოღვაწეობის შესახებ: ჯვარის მონასტრის მოხსენიებულაა XXVII აგუფი შეიცავს ექვს ალაპს. ეს ალაპები განწესებულია შემდეგი პირთათვის:

147. ნიკოლოზ აფხაზეთისა კათალიკოზი, ბედიულ ყოფილი (ალაპი № 100. 97);

148. მარუშაინ აფაქისძე (ალაპი № 50.48).

149. მიქაელ აფაქისძე (ალაპი № 49.47).

150. ხატიკ ფადქოზისძე (ალაპი № 46.44).

152. ნინია ამაშუკელი (ალაპი № 11.08).

ალაპი ჩაწერილია XIV საუკუნის დასაწყისში. ევლა სემოდ მოხსენიებული პირი ერთი მხრიდან. დასაეღეს საქართველიდანა (პ. ინგორ. 758). ამისე უფრო ადრე 1250-1274 წლებს შუა ალაპები განწესებულია შემდეგ პირთათვის:

48. ცოტნე აფაქისძე (ალაპი № 47.34).

49. ტაიბულა აფაქისძე (ალაპი № 59.42).

50-51 ჩარგაზ (ჩარქაზ) აფაქისძე და ბედიანის ასული ნათელი (ალაპი № 73.51).

აღნიშნულ საუკუნესა და მომდევნო საუკუნის მიჯნაზე (1696-1706 წლებში) ეხედეთ ბუჭუ აფაქიძეს იგი „საავად ბატონ დიდიანის“ ერთად „საესმდებდა“ მოხსენიებული ხახუ ჩორუას დასახელებული წლების ერთი შეწირულების წიგნში. რაც ბუჭუ აფაქიძის მაღალ ღირსებაზე მეტყველებს.

ბუჭუსე გვიანდელი პირა დაზარე აფაქიძე რომელიც აგრეთვე საეკლესიო მოღვაწეა. 1780 წელს იგი ღვინის საირმის უდაბნოს „ხელამდგა“ და არქიმანდრიტის ხარისხიც აქვს. ცოტა გვიან ჩანან: როსტომი, კაცი (კაცია), ხუ-

ტუნა აფაქიძეები ამღროსინდელი აფაქიძეებიდან ყველაზე მნიშვნელოვანი პიროვნებაა ბუკან აფაქიძე იგი იყო -ვექილი" -წარმომადგენელი" ოდიშის მთავრობის საბიუროსში და კასპის მხარეში". მას უნდა დეცვა "სამეგრელოს ქვეშევრდომია ინტერესები". გაეწია სამეგრელოსათვის იგივე სამსახური, რა სამსახურსაც ეწევიან სხვა ქვეყნებში კონსულები".

აღნიშნულ პერიოდში აფაქიძეებსა ფეოდალურ გეარში რაინდულ და ბასუ ფადაელებთან ერთად თავი ისახელა "კაბახის" სროლაში და მთავრის ქება დამსახურა. ეს იყო დასახელებული წლის აღდგომის დღესასწაულის დღეებში. რომელსაც ესწრებოდა ოდიშში ფრანგი ქარაველოლოგი აკადემიკოსი მარი ბროსე.

დაეთ დადიანის დროსვე ჩანს ასლან აფაქიძე ამავე დროს გეხედება ჯარისმან აფაქიძე იგი კაცი აფაქიძის ძეა და. მაშასადამე უმეოთხსენებული როსტომის შვილიშვილი. ჯარისმანი აბრწყინვალე" თავადის ყირიმ დაღეშქელიანის სიქე ყოფილა. უკანასკნელის "გერი" თავადი ჩაჩუას კეკელა ჯარისმანის თანამეცხედრეა.

დაეთ დადიანის შემდგომ პერიოდში. 1857 წელს ეხედეთ ერისტო აფაქიძეს ეს ის ერისტოა. რომელმაც თავისი გლეხი ერთ ხმალში დაუგირავა თავისივე სახლიკაცს თავად ხახუ აფაქიძეს. მომდევნო 1858 წელს იხსენიება პოდპორუჩიკი შერაბ აფაქიძე აფაქიძეები დიდად ერთგულებდნენ მთავრის ძმას გრიგოლ დადიანს.

დაეთ დადიანის მთავრობის შემდგომ ხანში იხსენიება აგრეთვე გუთუ აფაქიძე ოდიშში ამავე ხანში ცნობილი არიან აფაქიძეთა თავადური გეარის სხვა წარმომადგენლებიც: ვარადებულ, ვარდენ, მანუჩარ, ივანე, დათა, არჩილ, სისონი, მალხაზ, ბეჩუა და ირაკლი აფაქიძეები.

მათგან გამოირჩევა და უფრო დიდხანს ჩანს ისტორიის ასპარეზზე ვარადებულ გიორგის ძე აფაქიძე იგი დაიბადა 1829 ან 1830 წელს. იყო წიგნიერი. სამანეცხედრედ ჰქაედა სამურზაყანოელი თავად ანჩაბაძის ასული ივლიტა. ესეა 10 შვილი. მათგან 8 ეათი და 2 ქალი. ვარადებული 1909 წელს უკვე ზუგდიდის მაზრის თავადანაურსა წინამძღოლად ("მარშლად") არის მოხსენიებული. ეს ვარადებული იყო პაპა (დედის ხაზით) ჩენი დროის ცნობილი ქარაველი არქეოლოგის. საქარაველოს მეცნიერებასა აკადემიის აკადემიკოს ანდრია მელიტონის ძე აფაქიძისა.

ვარადებულის შვილებიდან ყველაზე მნიშვნელოვანი ფიგურაა მისი პირში შვილი იასონი. იგი დაიბადა 1877 წელს სოფელ ზანაში. 1902 წელს დაამთავრა პეტერბურგის საიმპერატორო უნივერსიტეტის იურიდიული ფაკულტეტი და დაინიშნა ქ. ტობოლსკის (ციმბირი) ეიკე-გუბერნატორად. ამ თანამდებობაზე დარჩა 5 წელს. შემდგომ ის ბრუნდება საქარაველოში. 1909 წელს აქ საბიუროსში. მეფისნაცვლის კანცელარიის საპოლიციო ნაწილის საგანგებო განყო-

ფილების მოხელეა. 1912 წელს იასონი მევისნაცვლის კანცელარიის ამავე განყოფილების VII კლასის მოხელედ არის დასახელებული. 1916-1917 წლებში იასონი თავად არის მევისნაცვლის კანცელარიის საგანგებო ნაწილის სასამართლოს განყოფილების საქმეა მმართველი და უფროსი თანაშემწედ ჰქაეს გიორგი ნიკოლოზის ძე ნოვოსაძისკი. იასონი დაქორწინებული იყო ქარაღლის თავად ივანე თარხან-მოურავის ასულ ელენეზე რომელიც მამის მხრით დიდი მოურავის გიორგი სააკაძის შთამომავალი იყო. ხოლო დედის მხრით - ერეკლე მეორისა. გვიანდელი ხანის აფაქიძეებიდან (ცნობილი არიან აგრეთვე

სეიმონი. მოხსენიებულია 1884 წელს ჯრუჭის მონასტრის (ზემო იმერეთი) არქიმანდრიტად.

მიხეილ დევანის ძე რომელიც 1891, 1893 წლებში იყო ქუთაისის გუბერნიის საოლქო სასამართლოში „უჩინო“ თარჯიმანი. 1901-1903 წლებშიც იგი კელაე თარჯიმანია ამავე გუბერნიის გლეხობის საქმეა საკრებულოში. ხოლო 1904 წელს სამურსაყანოს უბნის სასამართლოს ბოქსულად ვებდაუა.

აექსენტი ფარნაოზის ძე. 1902-1904 წლებში ჩანს ქ. ფოთის პოლიცემესტერის სამმართველოს რეგისტრატორ-არქივაროსად.

პლატონ დუტუს ძე. 1904 წელს იყო დეპუტატობის კანდიდატი სუგდილის მაზრიდან ქუთაისის გუბერნიის თავად-ასნაურთა დეპუტატების საკრებულოში.

ანდრია დევანის ძე. გეხედება შტაბს-კაპიტნის ჩინით 1914 წელს ქვეყნი ჯარის თენგიზის პოლკში.

ევგენი აფაქიძე თავად სოსონ აფაქიძის ვაჟი. სუგდილის მაზრის. სოფ. საჩინოს მცხოვრები (ვა.ს. „კავკასი“. 28 ივლისი, 1882 წ.).

აფაქიძეთა სათავედომ თავისი აღმავლობის ზენიტს მიაღწია XVII საუკუნეში. დევან II-ის დედინობაში (1611-1657 წწ.). ამ დროს პირველობდა ეს საგვარეულო ოდიშის სამთავროში. შემდგომ კი აფაქიძეთა პოლიტიკური გავლენა სუსტდება. მათ ადგილს აქ ჩიჩუები და ჩოქანები იკაებენ. ოდიშის სამთავროს გაუქმებასთან ერთად (ფაქტობრივად 1857 წელს) ზანდელ და ზემო სამეგრელოზელ აფაქიძეთა სათავედომებიც ადმინისტრაციულად გაუქმდა (იხ. ო. სოსელია, დასახ. ნაშრომი, - გვ. 155-176).

ქარაულ ენციკლოპედიაში შეტანილი არიან:

აფაქიძე ანდრია მელიტონის ძე საქართველოს მეცნიერებათა აკადემიის ვიცე-პრეზიდენტი აკადემიკოსი. დაიბადა სოფ. ზანაში (სენაკის მაზრა) 1914 წ. 3 სექტემბერს.

მშობლები: ძაბუ აფაქიძე, მელიტონ აფაქიძე მეუღლე - რუსუდან მფერულაძე (1910).

შეილები: გუბა (1943), თამარი (1949). დაამთავრა თსუ ისტორიის ფაკულტეტი (1937). იყო „ენიკის“ მეცნიერ-თანამშრომელი (1937-



41). სამაჩულო ომის მონაწილე (1941-42). საქართველოს სახ. მუზეუმის დირექტორი (1942-53). ისტორიის ინ-ტის არქეოლოგიის სექტორის გამგე (1953-74). ისტორიის ინ-ტის ანტიკური არქეოლოგიის სექტორის გამგე (1974-80). მეცნიერებათა აკადემიის საზოგადოებრივ მეცნიერებათა განყოფილების აკადემიკოსი-მდივანი (1980-83). მეცნიერებათა აკადემიის ეიკე-პრეზიდენტია 1983 წლიდან.

დაიცვა სადოქტორო დისერტაცია თემაზე „ქალაქები და საქალაქო ცხოვრება ძველ საქართველოში“ (1959). თანაავტორია წიგნებისა: „ქალაქები და საქალაქო ცხოვრება ძველ საქართველოში“. დიდი პოეტუნტი. „საქართველოს არქეოლოგია“ (სახელმძღვანელო). „საქართველოს ისტორიის ნარკვევები“ (I ტ.). არის ავტორი წიგნისა: „არქეოლოგიური ლექსიკონი“.

არის ე. თაკაიშვილის სახელობის საქართველოს საისტორიო საზოგადოების, საქართველოს არქეოლოგიური კომისიის, საქართველოს არქეოლოგიური ფონდის გამგეობის საემპლომარე მეცნიერების დამსახურებული მოღვაწე (1964). სახელმწიფო პრემიის (1982). ს. ჯანაშიას პრემიის (1964) ლაურეატი. სამამულო ომის მედლის (1945). შრომის წიაღი დროშის (1986). საპატიო ნიშნის (1946). ღირსების ორდენის (1994) კავალერი. სბილისის საპატიო მოქალაქე (1998).



აფაქიძე ვალენტინ ანდრეას ძე (1904 სოფ. ფახულანი, ახლანდელი წალენჯიხის რაიონი. - 1969, მოსკოვი). საბჭოთა სამხედრო მოღვაწე. გენერალ-მაიორი (1945). სამოქალაქო ომის მონაწილე. 1922-24 წლებში იბრძოდა შუა აზიაში ბასმაჩების წინააღმდეგ. 1928 წელს დაამთავრა სბილისის ქეიისა სამხედრო სკოლა. 1940 წლიდან მეთაურობდა 112-ე მსროლელი დივიზიის 524-ე მსროლელ პოლკს. დიდ სამამულო ომში იბრძოდა ბალიტიისპირეთში. 1941

წელს მძიმედ დაიჭრა. განკურნების შემდეგ იყო პოდოლსკის სამხედრო სასწავლებლის უფროსი. 1947-48 წლებში დაამთავრა მ. ფრუნსეს სახელობის სამხედრო აკადემიასთან არსებული დივიზიის მეთაურთა კურსები. 1953-60 წლებში მუშაობდა სსრკ თავდაცვის სამინისტროს აპარატში. დაჯილდოებულია ლენინის ორდენით, 5 სხვა ორდენით და მედლებით.

P.S. აფაქია გურიანში გაერცვლებული გეარია. იგი დადასტურებულია XIII საუკუნის II ნახევრის საისტორიო ძეგლებში. წარმომადგენელია ცოტნე აფაქიძე იგი ჩხაგუს შვილია (XI-XIII ს-ბი) (იხ. ელ. მეტრეველი, მასალები, თბ. გვ. 74. აღაპი 47. თ. სოსელია. II, 57).

აფაქიძეთა საეპიდური საგვარეულო დამკვიდრებულია იყო საჩინოში (წალენჯიხის რაიონი (თ. სოსელია, III, 164-165).

თავადი მამუკია აფაქიძე ცხოვრობდა დღევანდელ წალენჯიხის რაიონის სოფელ საჩინოში. აქ არის ციხის ნანგრევი და მას მამუკიას ჯიხას ეძახიან ქიხოსრო აფაქიძეს ლევან II დადიანის კარზე სახელო უჭირავს, როგორც

ოღიშის სამსაეროში მალაღა ხელისუფლებით აღჭურვილ მოხელეს. მისი თანამეცხედრეა როდამი.

აფაქიძე-ზნაურო. ოღიშის მსაერმა გროგოლ დაღანმა 1795 წელს ცაიშის ეკლესიას შესწირა (ო. სოსელია. III. 161).

შენიშვნა: აფაქიძესა შტო-გეარებდაა მიჩნეული სუწმათაშვილი, სუწმათიძე ბახტაძე სუწმაძე (ეს უაუოდ ეხება გეარებს რომლებიც აჭარაში გაერკურლებული ი. ა.).



აფაქიძე ფეროდე გივის ასული, დაიბადა ქ ზუგდიდში 1970 წლის 29 სექტემბერს. მოსამსახურის ოჯახში. პეკეს დედ-მამა და ძმა.

ფეროდე აფაქიძემ 1987 წელს წარჩინებით დაამთავრა ქ ზუგდიდის №2 საშუალო სკოლა. 1989 წელს ჩაირიცხა ივ ჯავახიშვილის სახელობის ასუ სოხუმის ფილალში. ფილოლოგიის ფაკულტეტის განყოფილებაზე. რომელიც 1996 წელს დაამთავრა. პარალელურად მუშაობა დაიწყო სათვის მშობლიურ სკოლაში გახანგრძლივებული დღის ჯგუფის. შემდეგ ქარაული ენისა და ლიტერატურის მასწავლებლად. ხოლო 1995 წლიდან ფეროდე აფაქიძე ზუგდიდის ისტორიულ მუზეუმშია და დღემდე მუშაობს ექსკურსიამბილოლად.

ფეროდე აფაქიძე ზუგდიდის ისტორიულ მუზეუმში დაკისრებულ მოვალეობასთან ერთად მეცნიერულ საქმესაც ეწევა. იგი არის თანაგტორი წიგნისა დოკუმენტური მასალები სწავლა-განათლების იტორიისათვის სამეგრელოს სამსაეროში. ასევე მზადა აქვს გამოსაცემად დოკუმენტური მასალები აფაქიძესა გეარის წარმომადგენლებზე სამეგრელოს სამსაეროში.



აფაქიძე ეთერი ნიკოლოზის ასული, დაიბადა ბოლნისის რაიონში. სულხან-საბას მშობლიურ სოფელ ტანძაში. მის მშობლებს. ნიკოლოზ ვასილის ძე აფაქიძეს და სონია სოლომონის ასულ მანნაშვილს ექვსი შვილი დარჩა. სამი ქალი და სამი ვაჟი. ეთერი უმცროსი შვილია. რომელიც ტუპისკად დასაან. მაყვალასთან ერთად დაიბადა. ეთერის ძალიან გაუნაწყენებია მიხუცი ჭადრაა პაპა. თათისი დაბადებით და ასე უაქვამს. მეექვსე აუ იბადებოდა. ბიჭი

მაინც ყოფილიყო - ეთერი კი ისეთი აბილი და ყურადღებანი ყოფილა. ქვრივი პაპა მის მსეს იფიცებდა. აურში ისეთი სუსტი დაბადებულა. რომ ძუძუსაც ვერ ერყოდა. რომ ეჭამა. მაგრამ ფეხიც ტუპისკადსე აღრე აუღვია და ენაც. პატარაობიდანვე სათვის განსაკუთრებული ნიჭია გამოჩნოდა და პირველ კლასიდანვე წერდა ლექსებს. ეამაყებოდა. რომ საბას მიწის შიული იყო და ცდილობდა. სასახელოც გასრდილიყო. ამას მოწმობს პოეტის ლექსის სტროქონებიც:

არა. არასდროს რომ აქვან აუგი. ამასუდ არვის არ მიეკემ საბასს.



მერე სარცხიელით როგორ შეეხედო ჩემს ტანჩაში გაზრდილ ბრქენ საბას?!

მაშინ ტანჩაში მხოლოდ ოსხელასიანი სწავლება ყოფილა. და სიქეს, თუ-
ლო კუდილონაშეიღოს, რომელსაც დიდი სიყვარულით იხსენებს ვაჟი და მის
საფლავის ქვაზეც ვაჟის ლექსი აწერია. - ჩამოიყვანა ბოლნისში სწავლის
გასაგრძელებლად. დიდ სკოლას. პატარა მოსწავლის დიდი ნიჭი. შეუმჩნევე-
ლი არ დარჩენია და იმ სკოლის მერხიდან დღემდე. პოეტი ბოლნისის რაი-
ონული განუთის შტატგარეშე კორესპონდენტია და სისტემატიურად აქვეყნებს
ლექსებს. მას მშობლიური ტანჩასავეთი უყვარს ბოლნისი და ბოლნისელები.
ამიტომ ამბობს პოეტი:

„პეშუობის წლები შენთან გაელივ. შენ მეგულები სამშობლოდ რახან.

ეწიშობ ყოველითვის არ რა შეეცოდო. ვაიმე შენ თუ დაგეტოვ ლაქად.“

სამაგიეროდ. ბოლნისელებიც ამაყობენ ვაჟ აფაქიძით და დიდ პატივს სცე-
მენ მის ნიჭს. ვაჟი აფაქიძე საბას ყველა ოუბილის მონაწილეა და ტანძელ-
თა სახელით. მუდამ იხდის მადლობას მათ მიმართ. ვინც მის ტანჩას უდგას
მხარში. ვაჟი აფაქიძის პირველ კრებულს „საბას მიწიდან მოვლივარ“. რომე-
ლიც გამოშვებულა „მერანი“-ს მიერაა გამოცემული. დიდი სიხარულით შეხე-
და მკითხველთა ფარათ სასოგადოება. დიდი სტატიით გამოეხმაურა ბოლნის-
ის გაზეთი. გაზეთი „სბილისი“. „ლიტერატურული საქარაველო“ და „ქალთა
გაზეთი“.

ვაჟის კრებულს თავიდან ბოლომდე წითელ სოლად გასდევს მშობლიუ-
რი ერის დიდი სიყვარული და მისი ტკივილით გამოწვეული პოეტის გულის
ტკივილიც. რაც განსაკუთრებულად ასახულია ცხრა აპრილისადმი მიძღვნილ
ლექსებში:

„უფრო გამორჩეულად შენ მიყვარდი. აპრილო!

ეს რა რისხეით მოხვედი გულშიღახვარგაყრილო?!

რაც არ უნდა ეცადო. გული აღარ მატკინო.

მაინც იმ სატკიერისგან ვერ მომარჩენ აპრილო!

ტანკით პროსპექტს კი არა. გულზედ გადამარაგ.“

პოეტს 4500 ტირაჟიანი კრებულიდან. თავისთვის ერთი ძლივს შემორჩენია.
დანარჩენებს კი დიდტანხიანი წიგნების გვერდით, თაროებზე დაუდევთ ბინა
ქართულ მკითხველთა ოჯახებში.

ვაჟი ძალიან განიცდის ძმათა შორის შუღლს და შიდა არეულობას. ქარა-
ველი კაცის ხელით ქართველის სისხლის დაღერას და სიშურნეს. რაც მამა-
პაპიდან მოგედგამს და ზოგჯერ ჩამოურეცხავ სარცხიელსაც კი გვაყენებს
ხოდმე რაც ამ ლექსშიც ჩანს:

„პირველად მაშინ მოგვეჭრა თავი. წიწამურთან რომ ისრაოლეს ტყვია.

რამდენჯერ მწარედ ჩაფუჭებულეარ. ილიას მკელელს რომ ქართველი პქვია

მადის მტკიარი და მადის რიონი და ეს სარცხელი ვერაგურის მაქეს.
თუნდაც ეს ლექსი:

- შესდექ ქარაველო. კარგად დაუიქრდი. თიდრე მაგ წყუელ სასხლეტს და-
რავდე.

. ერთი თორე სუ არ დაინდეს. ენ მრეიქანოს სანატრ ტაძრამდე?*

ესერი აფაქიძის ლექსების მთავარი თემა დღევანდელი სატყუარია. რომ
ეერ ეგუება ქარაველი ერისგან საქარაველოს დაცლას. მისი დიდი დარდი
ერისა და გენის გადარჩენა. მისტიკოს წასულ ქარაველებს. რაც თავისი
ტყუპისცალი დის. დროებითი საბერძნეთში ცხოვრებასაც აქეს გამოცდილი და
ასე ამბობს:

- სგობდა. ცად-ცადეკ გაერჩნდოქათა. საყადურს უთუელი ჩენს ბელის-
წერას.

რად გაგეაჩნა ღმერამა ტყუებად. სუ კი შორი-შორს ყოფა გეწერა?*

ან თუნდაც ეს ლექსი:
- ამ ღამას მიწის პატრონი. სხვის მიწას რად ემწეკმები?

სადაც არ უნდა წახვიდე აქეთ ვიარევენ ფესებო?
ერთი ლექსში კი, რომლის სახელწოდებაცაა „საქარაველოდან ქარაველები
რატომ მიდიან? - სულხან-საბას ეკთხება პოეტი. რადგანაც ამის ახსნა თუთი
ეერ მოუძებნია:

- პატარა არის საქარაველო. განა დიდაა? მაშ ქარაველები საქარაველოდან
რატომ მიდიან?

საქარაველოდან ქარაველები სუ წაელენ. საბუ. უქარაველებოდ საქარა-
ველო რა არის. ამა?

და მიზარსავეს ყველას:
- გემუდარებით. გადაკეტეს ყოველი გზები. საქარაველოდან არ შეუშეაი
ქარაველი ძმები.

საქარაველოსთვის ჭრადობები ისედაც კმარა. საქარაველოდან ქარაველოს
წასელა? არა და არა?

ესერი აფაქიძეს ჰყავს მეუღლე ილიკო ბინდურაშვილი. სამი შვილი და სა-
მი შვილიშვილი. ქალიშვილმა რიტა ბინდურაშვილმა წითელ დიპლომზე დაამ-
თავრა ჟურნალისტიკის ფაკულტეტი. მუშაობს გასეთ საბილისში.

უმცროსმა ვაჟმა - გორამ, სამი უმაღლესი დაამთავრა. უშიშროების აკადე-
მია წითელ დიპლომზე. მუშაობს საეისი განხროთ. გორგომ კი - პოლიტექნი-
კური უნივერსიტეტი. ესერის ცოდნა რკინგზის ექსპლოატაციაშიც აქეს მი-
ღებულა და მუშაობს მეტროპოლიტენში. ესერის ნიჭს დიდ პატივს სცემენ
სამსახურშიც. ესერის შვილიშვილებს. გორგის, ირაკლის და სოფიკოს ყვე-
ლა ცნობს საბაეშო ბაღში ბების ლექსებით. თავის ყველა ამ საყვარეს ესე-
რი უმაღლის პატარა ძმას, შოთა აფაქიძეს, რომელმაც ტყუპისცალი დები

სახილსში სოფსმეტი, წლისანი ჩამოყენა და გასხობებამდე შეიკვდლა.

შოთა აფაქიძე ანდროას ძე, ასუ სამეცნიერო ბიბლიოთეკის დირექტორი. დაიბადა სახილსში 1937წ. 18 დეკემბერს. მშობლები: ქსენია ბახტაძე ანდროა აფაქიძე დაამსაურა ასუ დასაელეს ეკოპის ენებისა და ლიტერატურის ფაკულტის გერმანიისტიკის განყოფილება (1964). იყო ასუ უცხოეთის განყოფილების უფროსი რეფერენტი (1964-70). ასპირანტურის გამგე (1970-74). სამეცნიერო ბიბლიოთეკის დირექტორია 1974 წლიდან ასუ ახალგაზრდა მეცნიერთა შრომებში გამჩრქევენიებული აქეს 5 სამეცნიერო სტატია გერმანული ენისა და ლიტერატურის საკითხებზე. დაჯილდოებულია ივანე ჯავახიშვილის მედლით (1978). ღირსების ორდენით (1990).

საბჭოთა კავშირის ორგნის გმირზე. თემურ აფაქიძეზე მასალა ქ. ბასუმში მცხოვრებმა ნუგზარ რაფდენის ძე აფაქიძემ მოგეაწოდა. იგი წერს: „2002 წელს (დაახლოებით ივლის-ოქტომბრის თვეში) იგი ტრაგიკულად დაიღუპა და მასზე მასალების მოპოება ამ პერიოდის რუსულ პრესაში შეიძლება“.

იმავე წერილში, რომელიც ამ სტრიქონების ავტორის სახელზეა გამოგზავნილი, ნ. აფაქიძე გეწერს: *ჩემი მოგეარისა და კოლეგის ჯუმბურ აფაქიძის ინფორმაციით, აფაქიძეები (აჭარელი აფაქიძეების მონათესაეენი) სურქეთშიც ცხოვრობენ, ოღონდ იქურთ წესების გამო სხვა გეარად იწერებან მათ კარგად იციან და ეამაყებან, საეიანთი ქარსული დიდგეაროენული წარმომავლობა და ერიდებან სისხლის აღრეეს სურქებთან.“*

საკუთარ თავზე ბატონი ნუგზარ აფაქიძე წერს: დაეობადე ბასუმში 18. 11. 1952 წ. მამინები - რაფდენ მელიტონის ძე აფაქიძე (1917-1990) სენაკის რაიონის სოფელ სანაში დაიბადა. მშობლები ადრე გარდაეცვალა და 12 წლის ასაკიდან საცხოვრებლად ქ. ბასუმში გადმოვიდა თავის ბიბასთან - ტროფან აფაქიძესთან. მამა ომის მონაწილე იყო. დედასთან - ნათელა პლატონის ასულ შალიკავასთან ერსად იგი აჭარის მაღალმთიან სოფლებში, 60-იანი წლებიდან კი ქ. ბასუმში ეწეოდა პედაგოგიურ მოღვაწეობას. მან კარგად იცოდა მეგრული ენა. სასოგადოებაში დიდი აეტორიტეტი, სარგებლობდა და ეალმოხდილი წავიდა ამ ქვეყნიდან.

ჩემი ძმა - ილია აფაქიძე (1951 წ. დაიბადა) პროფესით, გეოლოგია, ჰეაეს მუელდე და ორი შეილი. მუშაობს ჰიდრომეტეოროლოგიის ინსტიტუტში ქ. ბასუმში.

მე პროფესით არქიტექტორი ვარ. 1976 წელს სახილსში დავამსაერე სპის არქიტექტურის ფაკულტეტის მშენებლობის განხრით. ესანამშრომლობ სხედასხეეა საპროექტო ფირმებთან. ამჟამად საქარსეელოს არქიტექტორთა კავშირის (საკ-ი) აჭარის რეგიონალური ორგანიზაციის თავმჯდომარის | მოადგიდე ვარ. ვარ საკის გამგეობის წეერი. ვარ აეტორი მრავალი მნიშენელოეანი პროექტისა და განხორციელებული ობიექტსა. ვარ რამდენიმე არქიტექტურული კონკურ-

სის ლაურეატი. 1988 წელს რესპუბლიკურ კონკურსში ჩემი მთავარი დაპროექტებული გამანათინის პროექტმა III პრემია მოიპოვა.

1999 წელს კი თბილისში, რესპუბლიკურ კონკურსში ჩემი და არქ. თ. ბურჭულაძის პროექტით კი ბაიუშში განხორციელებული საცხოვრებელი სახლი, წლის საუკეთესო არქიტექტურულ ნაწარმოებად აღიარეს საქართველოში და I პრემიას დაგვაჯილდოვეს.

ატარის პრესაში ხშირად იბეჭდება ჩემი კარიკატურები და თუმაროსტიკული მოსახრობები. რამდენიმე მათგანი ცენტრალური პრესაშიც დაბეჭდა (გაზეთი „მეოთხე“ 2002 წ. 17-24 აგვისტო, გაზეთი „ახალი ეპოქა“ 2002 წ. № 35; № 37 და სხვა.).

აფრიამაშვილი. გეარის ფუძე აფრიამ სასაეკის იღებს მამაკაცის საკუთარი სახელიდან აფრასიონ.

შტრ: აფრასიონ - ხოხონა ჯიშკარიანის მსახურად ხოხონამ ოგი მიჰყავდა სათეს მისს ხახუტა ჯიშკარიანის (1663 წ.). აფრიამა - შესანიღვ. მოწმე. სახლოს ნასყიდობის წიგნისა (1686 წ.).

აფრიამა - ხუცესი. მოწმე- ბაღის ნასყიდობის წიგნისა (1691 წ.).

აფრიამაშვილები - შულავეკის მცხოვრებნი. როსტომ მეფემ განუახლა მათი წყალობა სამაზს წოენისშეუფლს (1658

წ.).

აფრიამაშვილები ცხოვრობენ ადიგენის რაიონის სოფელ არაღიში. აქედან რამდენიმე კომლი გადმოსულა სოფელ კუჩისში (დღევანდელი გარდაბნის რაიონი). შტრ: სტეფანა აფრიამაშვილი, საბუთის დამწერად მოიხსენიება 1775 წელს ოქანესა ამასასშეუფლის მთავრ საამ ყაფლანისშეუფლოსადმი მიცემულ ყმობის წიგნში (დოკ. II, 90); დავით აფრიამაშვილი მოიხსენიება 1787 წელს ერას-ერასი პირობის წიგნში (იქვე, გვ. 140); ახუა აფრიამაშვილი 1851 წელს იხსენიება სოფელ მუხასში (სკისსა, ფ. 254, №3, ფურც. 35-38).

ქარაიელების გრიგორიანული წესით მონათვლის გამო კუჩისში მცხოვრები კათოლიკე აფრიამაშვილები; სომხად მოუნათვლავ და გეარო რუსული ფორმანტი ოგ-ის გაუფორმებთათ (სოგჯერ აპრიამოვად იყენენ ჩაწერილი).

აფრიამა გეარში, აფრიამაშვილი“ (ადი ლლონტა, ქიზიჯის ტომონამა, 1952, 63).

აფრიადონი. XII საუკუნის II ნახევრის საქარაიელოს პოლიტიკური მოღვაწე გიორგი III-ისა და სამარ მეფის მსახურაუხუცესი. წარმომადელობითი „უგეარო“ - აზნაურის ყმა (ეასილი). დაწინაურდა გიორგი III-ის მეფობის დროს, როდესაც ცენტრალური ხელისუფლება ატარებდა დიდგეარაიან ფეოდალთა შესლედების პოლიტიკას. აფრიადონს სახელად (საგამებლოდ) გადაეცა ქვაბულისძეთა ყოფილი მამული. სამეფო დომენად ქცეული ამოგვის ციხე-ქალაქი.

და მისი მიმდგომი ქვეყანა, აგრეთვე კლდეკარის ერისთავებისათვის დაეთა
 აღმაშენებლის მისერ ჩამორამყული და სამეფო დომენად ქცეული სარაღეთი.
 გაორგა III-ის გარდაცვალებისა და თამარის მეფობის პირველსავე წელს
 დიდგვარაძენებმა შეუტყვის ცენტრალურ ხელისუფლებას. მოიხიბვეს აღზევე-
 ბულ -უგვარაო ფეოდალთა გადაყენება ცენტრალურმა ხელისუფლებამ უკან
 დაიხია. აფრიდონს ჩამოერთა მსახურთაუხუცესობა და საგამებლო ქვეყნები
 (ქსე ტ. I გვ. 18). შტრა: აფრიდონიძე).

აფრიდონიძე. აფრიდონისძე მამიგულა - ახალსოფელს მცხოვრები, ემართა
 ქუთაისის საყდრის ბეკარა: ოცდახუთი ცხრიანი კოკა ღვინო, სორმეტ თევზად
 ღირებული საკლავი, სამი ქათამი, ოცი კვერცხი, ტყვარა, სასახლის, საყდრის
 და სურის მუშაობა. ხუთი თევზი, ერთი ცხეა თევზი, თუ საყდრის ყანაში
 მიუშავებდა. ორი ნაოცხალი ღომი უნდა გამოეღო, თუ არა - რვა (1578 წ.).

აფროსიძე - 68
 კოდორის ხეობა-50,
 თელავი - 5,
 თბილისი - 5.

აფროსიძე, საკუთარი სახელია აფრია, აფრა.

აფსა II აფსავა, ამ გეარებს ნ. ჯომიდავა
 უკავშირებს სიტყვას აფსათი, ნადირსა და
 ფრინველთა გამგებელ ღეჟაებას. გეხედება
 სეანურ მითოლოგიაში. (იხ. ქსე). აფსა ფუძე

აფსავა - 40
 ჩხოროწყუ - 12,
 წალენჯიხა - 12,
 ფოთი - 11.

სოგჯერ გადაღის ფუძეში აბსა. აფსა დამოუკიდებელი გეა-
 რია ჩრდილოეთ კავკასიაში. შესაძლებელია მიჩნეული, რომ იგი ემართებ
 აფსუასთანა დაკავშირებული. ოგვე ფუძე გეხედება გეარებში აფსანაძე აბ-
 სანაძე აფსარიძე აღნიშნული გეარები მეგრულია, თუმცა სოგნი აფხაზობენ
 კადეც

აფსავა ნაგუჯალა მოიხსენიება 1834 წელს ოჩამჩირის რ-ის სოფელ კინდლ-
 ში (იხ. ნ. ჯომიდავა, გვ. 30). გეარი გავრცელებულია ძირითადად სამეგრელო-
 ში და ქმნის დასახლებულ უბანს - სააფსაო-ყულისკარში. შესაძლოა, აფსა-
 ვა სუგდიდში გავრცელებული აბსავას ვარიანტი იყოს ან პირიქით. აფას (სეან).

აფულავა - 89
 წყალტუბო - 65,
 ქუთაისი - 18,
 მარტვილი - 1.

- აფასავა - აფსავა - აბსავა (პ. ცხადაია, გვ. 54).

აფსანძე, შტრ. აფსავა, აბსანძე აფსანძე 25 სული. ძირითა-
 დად ცხოვრობენ სუგდიდის რაიონში.

აფულავა. აფუ (მეგრ.) (შორსიდებული) აღტაცების გამოხატ-
 ეელი. აფუ! მუ ჯგირი რე ქიანა! აფ, რა კარგია ეს ქვეყანა!

აფულა აფხასური. სიტყვაა, მეორე მნიშვნელობის ფულს აღნიშნავს (შტრ.
 ფულარანი).

აფშილავა-აბშილავა-აგშილავა უფრო სწორია აფშილა-
 ვა (აფშილავა). აბშილავა, ადგილობრივი გამოთქმის აბშილა,
 ძველი ემართები აფშილი (აფხაზი, იხ. ივ. ჯავახიშვილი, ქ
 ერის ისტ. I. 427).

აფშილავა - 206
 ლანჩხუთი - 66,
 სუგდიდი - 29,
 წალენჯიხა - 29.

აფშილავა-აბშილავა (ილ. მაისურ. 17). აფშილებს (აფსილებს) როგორც



ერსი-ერსი უძველეს ტომს. პირველად იხსენიებს რომელი შერაცლი გაუს რეკუნდუს პლინიუსი (I ს.). აფშოლების (აფსოლების) სახელი შემონახულია აფხაზების საკუთარ სახელწოდებაში აფსუა⁹.

აფშოლაების საცხოვრებელ ადგილად მიჩნეულია ოჯინდალეთი. იქ იყო მასი დიდი მამა (ბაბადიში).

სენაქოის ძეგლების მიხედვით (XIII ს. II ნახ. აფშოლაები ცხოვრობენ დღევანდელ ზემო სენაქიას სოფელ დოღში.

კომპაქტურად ცხოვრობენ ბანსაში (3 კომლი). ტომონიმი ზემო სამეგრელოში: ლე-აფშილ-ე უბნები ნაშაღალესიან (სახა) და ჯადარის საზღვარიან (ნაკიფუ). ამჟამად აქ ცხოვრობენ კარაჯხელები. ნაქაშილო-ბორჯღი ოტოფუეს სათავესთან (ფუქი). ქვემო სამეგრელოს მხარეს (ახალსოფელი) - ცხოვრობენ ქადარიები, ჭაჭუები, ხარშილაები, დიქსაიები, კედიან-საფშოლ-სახნაი ტეხურას ჭაღაში (პატარა სოსორი). აფშოლას ვარიანტია აშშოლა და აფშოლა. XVIII ს-ში მოიხსენიება გონჯი აფშოლა (ქმდ. III, 77) (იხ. II (ქაღია, გვ. 54).

აფშინაშვილი - 41
დედოფლისწყარო-19,
თბილისი - 13,
ახმეტა - 17.

აფშინაშვილი. აფშინ (სპარ. სახლის პატრონი. მმარაიქული), ხეცურეთში ხახმატი-აფშინ (აღლ. კლ. 77).

აფციაური-ჯაბაური-ჯაეარაშვილი-გამახარეს-შვილი-გამიხარდისძე-ფსტური-აფციაური-შვილი, გეარის მშობელი

მხარეა გუდამაყარი. მხარე აღმოსავლეთ საქარაიელოში. მდინარე გუდამაყარის არაგვის ხეობაში. დასავლეთიდან შემოსილულია მთაწმინდის ხელო აღმოსავლეთიდან გუდამაყარის ქედით. ამ უკანასკნელზე გადაიდა გუდამაყარი ხანის ქარაღისა და კახეთის სამეფოს საზღვარი. გუდამაყარელებს იხსენიებს დიონისტი მროველი (XI საუკუნე) ქარაღის გაქრისტიანების ისტორიასთან (VI საუკუნე) დაკავშირებით - ქარაიელთა განმანათლებელი ნინო სხვა მთაწმინდისა და ერსად წობენში მასი ქრისტიანობას უქადაგებდა.

წობენი ისტორიულ-გეოგრაფიული პუნქტია აღმოსავლეთ საქართველოში, ახლანდელ დუშეთის რაიონში, მდინარე არაგვის მარცხენა ნაპირზე დაბა ვინჯალსა და სოფელ ჩინთის შორის ერთნაირ ტრადიციის თანხმად ქართველთა განმანათლებელმა ნინომ ამ ადგილებში გააქრისტიანა არაგვის ხეობის მთაწმინდები: ჭარაიელნი, ფხოველნი, წილკენლნი, გუდამაყარელნი. სოფელ ჩინთის განაპირას მდინარეზე ამოზიდულ 15 მეტრ სიმაღლის კლდეზე ხალხური გადმოცემით ნინოს ქვა პქვია. შუა საუკუნეებში წობენი საეკლესიო გლეხებით დასახლებული სოფელი იყო.

აღმოსავლეთ შუა საუკუნეებში წობენი ერქვა აგრეთვე მდინარე არაგვის მარცხენა ნაპირზე, საგურამო-ხერკის ჩრდილოეთით თანადადგე მოსახლე სოფელს. გუდამაყარში მეურნეობის წამყვანი დარგი იმთავითვე იყო მეცხოველეობა. გუდამაყარის მხარის ისტორიულ ძეგლთა შორის განსაკუთრებით მნიშვნელო-

ენას აღრჩადილი ფყოდაღური ხანის მახელოს ციხე რომელიც ბაკურხევის მარჯვენა მხარესე მდებარეობს. მახელოეთი ახილულ მათსე და პირიშის ფუქის ანგელოსის ეკლესია სოფელ ჩიხში. გუდამაყრის ხეობასე გადლოდა საქარელოს თანამედროვე სამხედრო გზის ერთ-ერთი განშტოება. რომელიც არაგვის ხეობას ხეკიან აკავშირებდა. ფყოდაღურ ხანაში გუდამაყარი არაგვის საქარისთაოში შედიოდა. XIX საუკუნეში იგი დუშეთის მარის შემადგენლობაში იყო. თანამედროვე აღმინისტრაციული დაყოფით მოიცავს დუშეთის რაიონის გუდამაყრის სასოფლო საგამებლოს ტერიტორიას.

ცნობილია გუდამაყრის არაგვი (შავი არაგვი), გუდამაყრის უღელტეხილი. გუდამაყრის ქლი.

გუდამაყრის მოსახლეობა ძირითადად ოთხი გეარისაგან შედგებოდა: წიკლაურ-ბეჭაურები, აფცაურები და ჩოხელები (იხ. კეონია ქორწინების ინსტიტუტი მთიულეთში ნაწ. I, 1965. გვ. 27-29). აქედან წიკლაურებისა და ბეჭაურების მათეარი სალოცავი ფუქის ანგელოსი ხახმატის ჯეარი და პირიშე იყო. აფცაურებისა - საღმთო მღალაი, სეგარდის წმინა გიორგი და წვერის ანგელოსი, ხილო ჩოხელებისა - ჩოხის წმინა გიორგი.

საღეთო (საღმთო) მღალაი იყო ღესაებისადმი განკუთვნილი დღეობა, რომელსაც მარათელა სოფლის თქმი ან ოჯახი. კონკრეტულ შემთხვევაში მას მარათელა აფცაურების გეარი. იგი იკოდნენ დარ-აედრის ხენა-თესვისა ჭარანახულის სოხეისა თბეთის კარგად დასრულების. გადამდებ სნეულებასა არიდების და სხვა მიზნით. თითოეული ოჯახი სოგად სიხარულს კონკრეტულსაც მოიაზრებდა. ენ ახალი სახლი ააშენა. ეის ეათი შეეძინა. ეის ავაღმყოფი განეკურნა. ღესაებისათვის შესაქმულ პირობას აღასრულებდა.

ოჯახი (გეარი) საღეთოსათვის წინასწარ ემზადებოდა. მაგალითად, ხესეურეთში ღელს გამოხდიდნენ. მოკეთებებს დაიბარებდნენ. სოფელს დაპატიებდნენ. მოწვევდნენ ხუცესს რომელიც „კოდს გახსნიდა“, სასილმიკრული ღელდანი თასით მესაღეთოსე შეავედრებდა „მესაღეთოე ანგელოსი“. შემდეგ ბანზე დაკლავდნენ სამ საკლავს: ერთს მესაღეთოე ანგელოსისათვის, მეორეს - ადგილობრივი მათარი სალოცავისათვის. მესამეს - აუცილებლად - კეარისათვის დაამწკაილებდნენ ოჯახს. საღეთოს ობიექტს. სმის შემდეგ დადგამდნენ „საღიდებელს“ იმდენ ღელთან თასს. რამდენი ღესისშვილიც იკოდა ხუცესმა და მათ უმცროს-უფროსობის რიგის მიხედეთი „მოახსენებდა“.

საღეთოში მხარულება და სოხევე უნდა ყოფილიყო. რათა ღესაებასა კეთილგანწყობა მოეპოვებინათ.

აფცაურთა გეარსე გარკვეული მასალა სერგი მაკლასთამ მოგეწოდა წიგნში „მთიულეთი“ (თბ., 1930 წ.). იგი წერს: „გადმოცემით აფცაური და ჩოხელო ერთიდაიგივე გეარია. ძმასაშვილებია. მათი წინაპარი გეარად საგაური ყოფილა (ქისტა). ორი ძმა საგაურის აფსა და ჩალს ქისტეთში კაცი მოუკლათ.“

მესისხლეობას გამოქვეყნა და გუდამაყარში შესისრულან აქ აწისაგან აფცაურები წარმოშობილან ჩილასაგან კი ჩოხელები" (გვ. 79).

აფცაურებს უცხოურადაი სოფლებში: აფხონი (სოფელი დუშეთის რაიონში, გუდამაყარის საგამებლო, მდ. გუდამაყარის არაგვის მარჯვენა ნაპირზე, ს. დ. 1600 მ. დუშეთიდან 50 კმ.); დუმაკხო (იქვე), მთაულეთის ქედის აღმოსავლეთ კალსასზე, გუდამაყარის ხეობაში, ს. დ. 1560 მ. დუშეთიდან 60 კმ.); დუსხები (გუდამაყარის ქედის დასავლეთ კალსასზე, ჩინარე დუსხების (გუდამაყარის არაგვის მარცხენა შენაკადი) ხეობაში, ს. დ. 1440 მ. დუშეთიდან 63 კმ.); ცხედიეთი (სოფელი დუშეთის რაიონში, ფასანაურის საგამებლო) გუდამაყარის ქედის დასავლეთ კალსასზე, მდინარე მთაულეთის არაგვის მარცხენა მხარეს, ს. დ. 1400 მ. დუშეთიდან 60 კმ.); წინამხარი (ორი სოფელია), გუდამაყარის ხეობაში, მდ. გუდამაყარის არაგვის მარჯვენა ნაპირზე, ს. დ. 1300 მ. დუშეთიდან 53 კმ.); და აღვეის ქედის აღმოსავლეთ კალსასზე, მდ. ხანლოსხევის ხეობაში; ჯუღისი, სოფელი დუშეთის რაიონში (ჭარხალოს საგამებლო), გუდამაყარის ქედის დასავლეთ კალსასზე, მდ. ჯუღისის (მთაულეთის არაგვის მარცხენა შენაკადი) ხეობაში), ს. დ. 1280 მ. დუშეთიდან 36 კმ. (სხვათაშორის სახელწოდება ჯუღისიდანაა გვარი ჯუღელი).

საქარაიელოს მთიანეთში (არაგვის მხარეში) დამკვიდრებელი ტრადიციის მიხედვით, ერთი გვარიდან წარმოქმნილა არაერთი გვარი, რომელსაც ამ მხარეში ნაყარ გვარებს ეძახიან. ნაყარ გვარი იქნებოდა ოჯახის წევრ ეთნიკური ილსა სახელების მიხედვით, აფცაურების სახელი გვარში. 1774 წლის აღწერაში და სხვა საბუთებში მოიხსენიებიან სახელები: გიორგა, ნადირა, დომისა, პაპუნა, ფაცხვერა, მირიანა, გვიანა, გელისა, ელისბარა, აფანდილა, საქარია, ასილაი, ასილა, გამახარე, აფთარა, საბუჯარი, მაზიტა, პაპისა, დათუა, ჯაყარა, ამ სახელებიდან გაიწილა გვარები: გიორგაშვილი, ნადირაშვილი, დომისაშვილი, პაპუნაშვილი, ფაცხვერაშვილი, მირიანაშვილი, გვიანაშვილი, ელისაშვილი, ელისბარასშვილი, აფანდილაშვილი, საქარიაშვილი, ასილაიშვილი, ასილაშვილი, გამახარეშვილი, აფთარაშვილი, საბუჯარიშვილი, მაზიტაშვილი, პაპისაშვილი, დათუაშვილი, დათუაშვილი, ჯაყარაშვილი.

თეთი აფცაურებისა და ჩოხელების გვარი წარმოიშობა თაგაურების გვარიდან. გამოდის, რომ თაგაურებიდან წარმოიქმნა 23 გვარსახელი.

გვარიდან დაწინაურებული პიროვნებებიდან გაიწილა თიკუნი (მეტსახელი). ესენია: კრუტანო, აშენბანი, მორიანანი, თვანანი, ბასილანი, ასპანანი, ბუბუნაური, მამუკიანი, აფთარანი, მახარებელი. (იხ. ს. მაკალასია, მთაულეთი 78-79).

1843 წლის აღწერით, აფცაურის გვარში აღარებდნენ სახელს - ჯაღაბურა (ცნობილია, რომ აფცაურთა გვარის ერთი ნაწილი ხეცურეთიდან გადმოსახლებული ძირად ჯაღაბაური იყო).

აფციანური - 5083
 თბილისი - 1954,
 დუშეთი - 600,
 თეთრიწყარო - 591;
 ჩოხელი - 2573
 თბილისი - 1088,
 დუშეთი - 380,
 მცხეთა - 251;
 ბიორბიშვილი - 182
 გორი - 72,
 თბილისი - 56,
 ახმეტა - 8;
 ნაძირაშვილი - 2980
 თბილისი - 1123,
 სიღნაღი - 341,
 გორი - 240.
 ლომიშვილი - 194
 თბილისი - 182,
 მცხეთა - 11,
 რუსთავი - 1;
 პაპუნაშვილი - 1768
 თელავი - 508,
 გურჯაანი - 391,
 თბილისი - 282;
 მირიანაშვილი - 1570
 თბილისი - 70,
 სიღნაღი - 498,
 გურჯაანი - 132;
 ბვიანიშვილი - 119
 თბილისი - 70,
 დუშეთი - 29,
 მცხეთა - 10;
 ბელიშვილი - 89
 თბილისი - 31,
 მცხეთა - 28,
 კასპი - 22;

ბასილა,

აფციანური ლომისშვილი ულიზბარ

„აფციანურების გეარში ხშირად გვხვდებოდა მამაკაცის სახელი „საბიჯური“, ბაზალების გეარში - როგორც „საბიჯური“, ისე „აფციანური“ (რ. საოფჩიშვილი, დასახ. ნაშრ. 77-78).

აფციანურები 1850-იან წლებში საცხოვრებლად გადმოდნან გარისის (დღევანდელი თეთრიწყაროს მაწასუ), 1853-1854 წწ. აღწერიის ისინი აფციანურიშვილებად ჩაწერილან (სცხსა. ფ. 254. №2. 188. ფურც. 380-382. სცხსა. ფ. 254. №2. ფურც. 374-376);

1854 წელს სოფელ ლევეში გადმოსულან და 1873 წლის აღწერაში მოიხსენიებინან: ამირან ადამისძე (ეძახდნენ ამირანას. დღეს ეძახიან გოგიანი). ნინო დავითისძე ნინო (მეორე), ივანე ხიზანისძე, ნინო პატისძე ბეწიკა, ივანე მამუკა ივანესძე მახარობელ ივანესძე (სცხსა. ფ. 254. №3.112. საქმე 74. ფურც. 177-181);

1886 წლის კამერალური აღწერის სიებს ემატება ადამ აფციანური; ბაზეა აფციანურის გადმოცემით. გამახარესშვილის გეარს ატარებდა მისი დიდი პაპა. შინაურობაში ეძახდნენ გამახარდის ბინის შეკეთებისას ქარაულ კრამიტზე ამოუტეიფრავს „შიო გამახარდისძე“. მის ჩამომოაულებს დღეს საბჯურთანთ ეძახდნენ. აფთარიშვილებს სოფელ ნაქლაქარში აფთარიანთს ეძახიან (დღეს ჯაგარაშვილებად ეწვიებინან). პოეტ ოსებ აფციანურების განაყოფებს მახარობლანი პქეიას. იმავე აფციანურების წინამორებიდან მოდის საკუნეები კრუტაინი და აშენებანი (იხ. იაკობ ახუაშვილი. ქარაული გეარსახელები. თბ. 1994. გვ. 231-232).

**ბუღამაძის მუხაცხროს
 არაბშის მრისთავის შვა**

გრგოლ კობაშვილის სამურაო
 აფციანური. გორგის შვილი
 გივი ნაცვალი, პაპი, პაპუნა, მარტია, გიორგი და
 აფთარა
 აფციანური ნადირიანშვილი
 ოზდეგა, გიორგი, მამუკა, ნადირა, ავთანდილ და



 უკონსტანტინე

ბელიშვილი არის აგრეთვე
 ღუგუშაძეების
 ნაყარი გვარი;
 ელისბარაშვილი
 ელისბარიშვილი - 20
 თბილისი - 9,
 გურჯაანი - 6,
 რუსთავი - 2.
 ზაქარიაშვილი - 387
 თბილისი - 143,
 კასპი - 69,
 გურჯაანი - 44;
 აშთარაშვილი - 141
 გურჯაანი - 103,
 თბილისი - 12,
 რუსთავი - 5);
 პაპიშვილი - 97
 გურჯაანი - 54,
 თბილისი - 17,
 ახმეტა - 9;
 მათეშიაშვილი - 74
 გორი - 29,
 თბილისი - 23,
 გარდაბანი - 21;
 ჯავახიშვილი - 175
 ყვარელი - 60,
 გურჯაანი - 34,
 თბილისი - 25.

აფციაური პაპუნასშვილი ასპან
 აფციაური პაპუნასშვილი ვეფხო და ფაცხ-
 ვერა

ბუღაშაძის ანონის არაბვის
 მრისთვის ყმა ამისივე სახელი:

აფციაური მირიანასშვილი ბერი, ათილა და
 მირიან

აფციაური გეინის შვილი ბერი-

აფციაური გელისშვილი ელისბარ და ათე-
 ლა

აფციაური ელისბარიშვილი ფაცხვერი და
 ავთანდილ

აფციაური ავთანდილისშვილი ხახა, ავთან-
 დილ და მახარობელი

აფციაური ავთანდილისშვილი შალვა

აფციაური ზაქარის შვილი ირემა

აფციაური ათილაშვილი დატარა და ნადი-
 რა

აფციაური აფთარასშვილი პატარკაცი და
 დათვა

აფციაური სამუჯურისშვილი ბერი

აფციაური პირქუშის ობოლი შოთა

აფციაური გიორგის ობოლი ბერი

ხავის არშის ციხე არაბვის

მრისთავის ყმა ამისივე სახელი

ბაზალი აფციაურისშვილი კ-ი ა თავი გ
 ისე, ბერი და ნასყიდა

აქავე ბაზალი აფციაურისშვილი კ-ი ა თავი გ
 ივანე, საბიჯური და გივი

მრავლს მანასაძეს არაბვის მრისთავის ყმა ამისი

აქავე როხელი ივანეს შვილი პავლე, შო, ხორსო

აქავე როხელი ბეჟანისშვილი აბრამა ელისბარი და ბესალან

აქავე როხელი დათვასშვილი ნასყიდა

აქავე როხელი ბალას ობოლი ბერი

აქავე როხელი ქუცის ობოლი ზაქარია და პაპუნა

აქავე როხელი ბალისშვილი მამუკა, გოჭია და ბეჟან მსახური

აქვე ჩოხელი გელისშვილი ბერი და შალვა მსახური
აქვე ჩოხელი ღაზარესშვილი გივი
აქვე ჩოხელი ავთანდილისშვილი ბერი
აქვე ჩოხელი დათვასშვილი გამახარე, შიო და დათუნა

არაგვის ხეობის მებატონენი

არაგვის ერისთავი
ადამ ყარანგოზისშვილი
ჩრდილელი ოთარისშვილი

მრუკავეზი არაგვისა

ზანდუკელი გოგია ოტიასშვილი
კობიაშვილი საამ
კობიაშვილი გრიგოლ
ნადირაძე შიო
ღუღუშაური მარტია
ღუღუშაური თომა ფისანისშვილი
შაბურიშვილი იოთამ
შაბურიშვილი ფირან
ჭილასშვილი ბაბანა
ჩოფიკაშვილი ყაზიბეგი
ჩქარეული აღდგომლისშვილი იასე

ბუღაშაძრის ჩოხს არაგვის პრინციპის ყმა ამინივე სახელეო

ჩ. გამახარდასშვილი ზაზა, მგელი და ბეჟან
ჩ. თათარისშვილი ხახა და მთაფარი
ჩ. ბერდისშვილი ბერდია
ჩ. ბეჟანისშვილი შალვა
ჩ. ზაზასშვილი ზაზა
ჩ. მგელისშვილი მუცლია და ლომნია
ჩ. ჯამანისშვილი ირემა და ქურციკი

ბუღაშაძრის ხოზას არაგვის პრინციპის ყმა ამინივე სახელეო

ჩოხელი პატარკაციშვილი მამუკა
ჩ. მამუკასშვილი გამახარე, ბერი და ივანე
ჩ. ბეჟანისშვილი ამირან, ბისდან და პაპი

ილია აბოშვილი

336

ბუღალტერის წინა მხარს არაბვის
პრინციპის ყმა ამისივე სახელი

აფციაური მანატანსეილი ათელ-, აფრილო, გამახარე და მამის იმე-
ლი

- ა. პაპისშეილი ბერი
- ა. პაპისშეილი მანატა
- ა. ბერის ობოლი საბუჯირი

ბუღალტერის ჰოვონს მამრა სახელი

ჩოხელი ბალიჩასშეილი მამის იმედა

ჩ. ვაჟაკასშეილი აეთანდილა და ბაწაწუნა

ჩ. იმედასშეილი თოთაური

ჩოხელი მამის იმედას ობოლი მამუკა

ჩოხელი შალვას ობოლი

ბუღალტერის ლუთსუმს ეპყრა სახელი

აფციაური დათვას შეილი მამუკა

აფციაური გამახარეს შეილი ირემა და თათარა

აფციაური დათვიასშეილი ვაჟიკა

აფციაური ბეჟანისშეილი ბეჟან და გამახარე

ბურამ მათსურაძე წიგნში: „ოქტომბრის დროში“ (1977 წ.) აღწერს 1905-
1907 წლების რევოლუციის გამოხსილს აღგუთხობაში და არსენ ჯორჯიაშ-
ვილიდან დაწყებული სახალხო გმარებს შორის - თევდორე აფანასიევი, პეტ-
რე მონტინი, ალოოშა მათსურაძე ილაა მჭედლიძე - ასახელებს გაბრო არტე-
მიძეს, გოგლა აფციაურს, ვასო აფციაურს, ალექსი ბეჭაურს, დათიკო დაე-
თაშვილს, ილო კანდელაკს, ალექსი მელიქიშვილს და სხვებს. რომლებიც
აქტიურ რევოლუციურ მუშაობას ეწეოდნენ. პროკლამაციებს აერცულდნენ
დაბებში. სოფლებში. ყრიდნენ ტყეებში (სადაც გლეხები მუშაობდნენ). გზებ-
ზე. აკრადნენ ხეებზე.

გაბრო აფციაური ასისაუად იქნა არჩეული.

გლეხმა გოგლა აფციაურმა შერასმელ კ ციციშვილს ასეთი ლექსი გამოუქ-
ვა: „მოუდა მამასახლისი ციციანოის გეარისა.

მაგ ძაღლსა იმედი თუ აქეს შოქროელი ხმალისა.

რას დაძრწის სოფელ-სოფელა ქულაჯა აქის სეაისა.

ექებს ერათობის ბიჭებსა კატასეთისა ჩხაისა.

კერ ძღება გლეხის სისხლისა

დაბადებული ყვაისა.

- იუჯე მამასახლისო. წკრალი გეესმის ზარისა.

გაგომწარდება სიკოცხლე. მდა შეგკერის ჭამისა.

ჩამოგერაიქეა ფარ-ხმალა შემარცხენელი მკლავისა.
გაგანკვეციან ოსები. სული დაგახრობს ევამლისა.
ცხენიდან ჩამოგადგებენ. ყრუელი დის აოფის წამლისა.
სამხრენი ღაგეფხრისწება. ვერ ვიშეელის შენი გეარისა.
ხად წახედო, ძალდო, იუდაე. კაბა ჩაიციე ქალისა.
შაეყთი დაგესრიშრება. გოგლა ვარ მსუქნელი ამისა!

1907 წელს მუხანათურად მოკლეს ალგეისისპირელთა მოძრაობის ერთ-ერთი ლიდერი ბასილ სისაური. მადლიერმა ხალხმა ღიღი პატივით დაკრძალა მშობლიურ სოცელ ღრეშო. ხალხმა სიმღერად აიტაცა გოგლა აფციაურის მიერ იმ დღეებში გამოთქმული ლექსი:

-მე ბასილა სისაურსა. ხალხის ტანჯვისი არ შეძინა.
აასაცხრასხუსწელშა. გაუუძეხი იმას წინა.
ეჩქარობდი. რომ უფსკრულისთვის მიმებარა მეფის ბინა.
ვაებაში ვერ გაეძეო. სიკედილმა ვერ შემაშინა.
ხალხის აბუსად აგდება როდემდისინ მომესმინა!
მეც ხალხის ყოყნის გაუეყო. იმას სეელა მომსმენია.
ნახშარგორიან ჩაუესაფრდი. რომ პრისტაეი დამეწვინა.
ხეით სტრაენიკი მოეკალი. მე აღარ დაებრუნდი შინა.
სამ წელსწადს ტყეში ვიყავ. მარტოობაც მომეწყინა.
აასაცხრასს შეიღმა წელმა დამასეენა. დამაძინა.
ტყეაში გულში გამიარა და ბუნქებში ჩამაწვინა.
მოსემ იმ ფანსანელიმა ჯეარ-მენდალი შეიძინა.
მე ღრეში დამასაულავეს. ის კი გადოყენეს წინა.
სამნაურსა მარტაა გამშენელმა შეარცხენა.
მე გამყიდა. რა მოიგო. მტარეალობა ჩაიღინა.
მაგას ქეჯიან აგინებს. მე კი ხალხმა მომცა ბინა!

კომპოზიტორ რეეას ლადისის მრავალ მუსიკალურ ნაწარმოებთა შორის ერთ-ერთმა „სიმღერა ტყეშე“ საქვეყნოდ გაიხიქვა სახელი.

ამის ავტორი და შემოქმედი გახლდათ ჩემი აფციაურსა გეარის კაცი. ნადლი გეარაშეიდი და მამელიშეილი. ეასო აფციაური.

მოუესმინათ მწერალსა და კაი ყმას ბატონ შალვა ამინაშვილს:

ეასო აფციაურის სახელი ბაეშეობიდანეე მქონდა გაგონილი და ისიც ეიცოდი. რომ მისი დაწერალი იყო იმ დროს უკვე ფარსოდ ცნობილი და პოპულარული ლექსი -ტყეებს ნუ სჩეხავ. ძმობილიო! ეასო აფციაური ხშირად აღიოდა ხოლმე ხოპისში სტუმრად ეასო პაპასთან და იქიდან. ჩენდა გასახარად. ჩამოქონდა ძეგელი ჟურნალ-გასეუები: „ახალი სოფელი“. „მნასობი“. „ქარაული მწერლობა“. „ჩენი თაობა“. „არფიონი“. „ახალი კავკასიონი“. „გრდემლი“. „ლიანდაგი“. „პროლეტარული მწერლობა“. „ქერა“. „ხომალდი“ და სხე. ამ

ჟურნალების სიუხვე აღასტურებდა, რომ ეასო აფცაურო არა მარტო კარგი ხალხური მსიქელი იყო, არამედ ლიტერატურული ცხოვრების დამტრერესებელი მკითხველიც. ყველანარი ჰეროოდული გამოცემას რომ უდულობს, იხახეს ცხადია, კითხულობს და სხვებსაც აკითხებს ახალ სოფელში კი (ამ სახელწოდებისა) 20-იან წლებში გასუთაც გამილიოდა და ჟურნალაც მის ლექსებიც იყო ხოლმე დაბეცდილი.

სერგო გიგაურმა ერახელ, ბოგოდან მასიან ერხად სუიარწკაროში რომ მიემგსაერებოდა, მე და ლექსო ბერიძეს მანქანიდან დაგეანახა კიდეც:

- აგერ, ეასო აფცაუროო.

ჩხიკეასი გსაზე ხელჯოხიანი, სურგზე აბგაგადაკიდებული ხნიერი კაცი მიბიჯებდა ნელა, წელში ოდნეე წახრილი. - ასუთი დამამახსოვრდა ეასო აფცაურო. მაშინ 15-16 წლისანი ეიყიო, მერე აღარსად შევხვედრდიარ.

ჩემსივის მხოლოდ რამდენიმე ლექსი ცნობილი ეასო აფცაურისა. სამწუხაროა, რომ იგი სიცოცხლეში არ ეცადა (ეინ იკის, იქნებ ეცადა კიდეც და რაკი წინააღმდეგობას წაწყდა, უკან დაიხია), თავისი ლექსები შეგრობა და წიგნად გამოეცა, ის ლექსები, რომლებიც გიორგი ლეონიძის სახელობის ლიტერატურული მუსეუმის ფონდებშია დაცული, მის ძმას - გიორგი აფცაურს გადაუცია მუსეუმისათვის.

1985 წელს ცნობილმა მწერალმა გიორგი ნატროშვილმა ეასო აფცაურის ხუსი ლექსი კიდეც გამოაქვეყნა ლიტერატურის მატრიანში. ეს ლექსებია: „აკაკი წერეთლის სიკელილზე“, „გოდება ეიე-ფშეველას სიკელილზე“, „არაგვი“, „ასას ცხრაას ხუსში ნასიქამი“ და „მთის ტირილი“.

გულწრფელაა გლეხი პოეტი სტრიქონებში, ჯერ აკაკის და შემდეგ ეიას გარდაცვალებისა, გამოწეული მწუხარების დღეებში რომ დაუწერა მშენიერი ლექსი „მთის ტირილი“ კი 1892 წლისაა დაიარაღებული (მაშინ პოეტი 23 წლისა იქნებოდა):

„მთას ჯერ არ გაღვიძება

მიძინებულსა მხარსელა.

ცხრა თვის ძილ იკის, დეეურო,

ნაბადი ხურავ ტანსელა.“

როგორც ჩანს, ეასო აფცაური არ გაჰყვა პოეზიის გსაბილეს და ლექსის „როგით ტრფიალად“ დარჩენა ამჯობინა, მხოლოდ ასასში ერახელ ყუ აღლებდა ხელში კალამს, როცა რაიმე შეაწუხებდა ან რაიმე გულს დაუკოდაე და პოეტს.

ეასო აფცაურის ბიოგრაფია სერგო გიგაურმა გამოაქვეყნა (ჟურნალი „როშა“, 1971 წ. № 12), როცა მისი ცნობილი ლექსი „ტყეებს წუ სჩხავ, ძმობილო“ დაიცვა ცრუ აეტორებისაგან. საქმე ის იყო, რომ რაკი ეს ლექსი ფართოდაა გაერცვლებული და ფოლკლორისტებს - ხალხური სუპრისტიციური-

ბის შემკრებებს მათი ნაწერა უხდებოდათ საქართველოს სხედასხვა კუთხე-
ში. თაგს უუღლება მისცეს მის ავტორად სწორედ ის მსაქმელი (მსაქმელები)
გამოეცხადებინათ. ეს განაცხადი დაეკისა ნაწერეს ამრეად. ტყეებს ნუ სწეხაფ.
ძმობილოთ" ავტორებად წარმოგვიდგინეს ზოგმა - იყალთოელი მაკარაშვილი.
ზოგმა - მარტყოფელი ახალკაციშვილი. ზოგმა - თხანთაული ბოკერაშვილი.

სერგი გვგაქრისა "დროში" ფურცლებიდან დაამტკიცა, რომ ეს ლექსი პირვე-
ლად ეასო ავტორის ხელმოწერით გამოქვეყნდა დაბეჭდა ჟურნალ "ახალი
სოფლის" 1926 წლის მე-4 ნომერში. იქვე მკითხველის წარმოდგინა ლექსი იმ
სახით როგორც ავტორმა შესააფა რედაქციას. ამ ნაწარმოების სხედასხვა
ვარსაწებია ცნობილი ყველა დაბეჭდილი "ქართული ხალხური პოეზიის" მე-
12 ტომში და ურთო არ იქნება. ჩვენც გავეცნოთ მის საედაპირეელ ვარსაწესს
-ტყეებს ნუ სწეხაფ. ძმობილო.

მთა გატატელოება. ბრალია.

ია და ვარდი დასრება.

ფესვებს მოუახრის ქარა.

ტყე შეუნახე შეილებსა.

მამ ხარ შენი ეალია.

კლდე-ლა დარსება სალია.

მთის ცივი წყარო დასრება.

ქანას მოგვიჭამს კალია:

ვეღარ იშოვი ხე-ტყესა

გამოგუახრება თეალია.

დაეღუკება დაგანაეებს

ქლიური სენა ქარა

ტყეს გაუფრახილია ძმობილო.

ტყე მუდამ შენი ფარა.

მას ნუ აკვირებ მტრულად.

მოეყრულად მოახმარა.

შეილების ცოდეას ნუ იღებ

გამოახილე თეალია."

არ შეეცდები. თუ ვიტყვი, რომ ეასო ავტორის ამ ლექსს დაეიწება არ
ემოქრება. ის მუდამ იცოცხლებს.

ეასო შოთს ძე ავტორი, დაბადა 1869 წელს. სოფელ ეანთში (ეერიის
ხეი. მანგლისის რაიონი) ღარიბი გლეხის ოჯახში. მისი მამა იმ სოფლის მე-
ბატონე ყორღანაშვილის გლეხი ყოფილა. მებატონის უღირსად მოპრობას შეუ-
წუხებია ის. აყრილა სიღარიბის გამო და გადასახლებულა სოფელ შუბასში
(გორის მარა) თაეისი ცოლ-შეილით. სოფელ შუბასში მებატონე ყოფილა
მაღალაშვილი.

შოი დასახლებულა სრულად გაუტყველ ადგილას, ტყეში, სადაც ღილი შრომისა და ევაბის შემდეგ დაუწყია ცხოვრება. სემოსხენებული მებატონე მადალაშვილიც უდიდოი გამოძღვარა. მის ხელშიც შეწუხებული შოი აჯრულა კელაე და გადმოსახლებულა სოფელ ნამტყრანში (მანგლისის რაიონი). აქ გაუკეთებია სახლი და დაუწყია ცხოვრება. აღნიშნული სოფელი უფრო ბევრი ბატონისა ყოფილა მორწყული. ისე რომ გლეხობა ამ სოფელში სულ 15 კომლი იყო და ბატონები კი 15 კომლს აღესტებოდა. ეასოს გადმოცემისა ბატონების გაყრასთან ერთად, გლეხებიც ხან ერთ მებატონესთან გადადიოდნენ და ხან - მეორესთან. შიის აქედან უკვე ვეღარსად მოუხერხებია კარგახანს სადმეს გადასულია. აქედან შემდეგ გადასულა სოფელ ჩანუბეთში (გორის მასრა) ჯაენიშვილის ადგილში. ეს ადგილი ციებ-ციხელებანი ყოფილა აჯრუდანი ორი წლის შემდეგ აქედანაც გადასულა სოფელ ხობისში (მანგლისის რაიონი). შშობლები ეასოს აქ დახოცია. მას არსად არ უსწავლია. ყოფილა ცხოვრილ მწერად ეაეა-ფშაველასთან ერთა წელიწადს და მასთან უსწავლია წერა-კითხეა. სხეა დრო გაუეტარებია შშობლებთან ოჯახში და ეხმარებოდა ხეჩასევაში და საქონლის მწყემსობაში. ახალგაზრდობიდანვე იყო სამსახურში მტყევედ.

არც ერთი შენიშენა არც ძველი და არც ახალ მათეობისაგან მას არ მიუღია. ამ თანამდებობაზე გაატარა 50 წელიწადი. თაყისუფად დროს სწერდა ლექსებს.

აფციაურნი. ძველსაგან გუდამაყარში ბუღობდა რიცხემრავალი გეარო აფციაურთა.

ეგრე უზნობენ. თათქოს ქისტეთისა გუდამაყარში გადმოხეწილან იმანი აფი და ჩალი. აფი ათნობს დამდგარა. ჩალი - ჩოხს. იმასაშვილნი ყოფილან იურმე აფციაურნი და ჩოხელნი.

მერმე ხეესური, შატალიონი, ჯალაბაური, გადმოხეწეწა გუდამაყარში და ძველ აფციაურთა გეარზე შემოდგა ფიცით.

მერმე მახევე, გორისციხელი, აეშაჯანიაური მოსისხლეს, გამოეჩიდა და გუდამაყარსა გეარზე შემოდგა ფიცით.

ერთიც მოდგა ეამი განსაცდელი. ეამი ეაუობისა და სწორსა მეჯობინობისა. ჯალაბაურთა აფციაურნი სურაბ ერისთავისშვილს გაჰყენენ კახეისა თუშისა და ფშაველ-ხეესურთა ლაშქარში გეარეენენ. ბახტრაონს ციხის გაღაენის გადაეეღნენ. ხმლითა სცეს ყოხილბაში და სახელი და გუდამაყარის ნაცელობა მოიპოვეს. წელი იყო 1659.

ხსოენაში შემორჩენენ ჰაბი და გიფი ჯალაბაურთ აფციაურნი - ნაცეალნი გუდამაყარისა, დუმაცხოს მამასახლისი აფციაური ჯალაბა.

1795 წლის 11 სექტემბერს გამთენიისას აფციაურნი კრწანისის ექლესე ადგნენ არაგველსა შორის.

დეუმატხის ჯაღიბაურთა ძარის აუციაურთ ციხე სდგმიას „შორის მზარა-
ვი მტკრია“.

ეგრ იტყვდა გუდამაყარო აუციაურთა სიმრაველს ბარად მოედინებოდნენ ჯა-
მისი-ჟამად. ახალ სამოსახლოზე ახალი გეაროს სახელნი დაექვეყნათ ახალ
მოსახლეთ ადგილ-ადგილად.

ეგრე ფსუტურნი და ჯაბაურნი ქსანსედ და ჯავარაშვილნი ერწოს. აუცია-
რეთა შტო-ნაყარნი გეარნი არიან.

ძარად აუციაურთა და გეარსედ შემდგარ-შემოფიცულსა და აუციაურთა
შტო-ნაყარ გეართა საერათ სალოცაუებთა: ზეგარდის წმინდა გიორგი, დუმატ-
ხოს სახმთო მადლო და ასნობს წვერის ანგლოზი

ღმერთისა და საქარაიელოსათის და ბაგრატიონსა ტახტის ძლიერებისათ-
ვის. აუციაურნი გამოდიოდნენ ქარსილის სამეფო ღაშქრის მემარცხენეთ.
მიხსიელილ-მცემელსა სადროშიში. საყად ბაგრატიონ-მუხრანბატონსა დროშის
ქეჟი.

ამჟამად აუციაურნი ცხოვრობენ: გუდამაყარში, შიდა ქარაღში, ალგეთზე
და არაღეთში, სამცხეში, გურიაში, ერწო-სიანეთში, გარე და შიგნით კახეთ-
ში, ქასუქში, შარაქში და ქურეთში, აგრეთვე ჩრდილოეთის მხარეს, კავკასის
გადაღმა: ელდიკაეკასში და სტაეროპოლის და დიდი ნოღის ელლებზე.

საქარაიელოში აუციაურთა დიდ-პატარის, ქუდოსან-მანდილოსნის საერათ
რაცხეთ ხუთაიასის აჯარბებს.

ჩოხელი გივი დიმიტრის ძე (დ. 27. VI. 1937, თელავი), ფეხბურთელი,
თბილისის „დინამო“-ს (1957-1963), სპორტის დამსახურებული ოსტატი (1965).
1960 წელს დაამთავრა საქარაიელოს სასოფლო სამეურნეო ინსტიტუტი, სსრკ
| ნაკრებში ჩატარა 19 მატჩი (1960 ევროპის ჩემპიონი; 1962 მსოფლიო ჩემპიონ-
ნატის მონაწილე); ოსიბურ დაასახელეს სსრ კავშირის „33 საუკეთესო ფეხბურ-
თელის“ სიაში. 1969-70 და 1974 წლებში მუშაობდა თბილისის „დინამო“-ს
უყროს მწვრთნელად. 1983-85 წლებში - გუნდის უფროსად.

ჩოხელი ელენე ალექსანდრეს ასული (დ. 5. III. 1914, თბილისი) მსახიო-
ბი, საქარაიელოს სახალხო არტისტი (1965). 1932 წელს დაამთავრა თბილისის
პირველი ქორეოგრაფიული სტუდია, 1937 წელს - თბილისის კონსერვატორიას-
თან არსებული მუშაკის მუსიკალური ფაკულტეტი. ხოლო 1943-დან თბილი-
სის მუსიკალური კომედიის თეატრის ერთ-ერთ წამყვანი მსახიობი იყო. შექმ-
ნა სახასიათო როლების მთელი გალერეა. გადაღებულია კინოში („უუუუნას მზი-
სეთე“, 1934; „სამშობლო“, 1939; „დაბრუნებული დიმილო“, 1967; „ტარაელ გოლეა“,
1968; „მხარული რომანი“, 1972 და სხვა).

ჩოხელი კობა ხარხელის ძე (3. VIII. 1893, სოფელი იუღიხი, ახლანდელი
დუშეთის რაიონი, - 8. VII. 1971, სოფელი ზემო ქედი, დედოფლის წყაროს
რაიონი), საკლმეურნეო მოძრაობის ორგანიზატორი, 1921-25 წელს ზემო ქე-

დას ე წ. სიქსონის საეპიკოპოსო იყო, ხოლო 1926-32 - იქვე კომუნის ხელმძღვანელი. 1932-48 ამავე სოფლის კოლმეურნეობის საეპიკოპოსო დაჯილდოებული იყო ლენინის, შრომის წითელი დროშის, ოქტომბრის რევოლუციის ორდენებითა და მედლებით.

აშხაზავა 1683
ღანჩხუთი - 343,
თბილისი - 245,
ზუგდიდი - 226.

აფხაზავა (აბხაზავა). აღიარებული ფორმა აფხაზა. ცხოვრობენ საქართველოს სხვადასხვა კუთხეში. ნაწილი მცხრელობს. ნაწილი კი გურულობს იმისდა მიხედვით, ვინ საღ ცხოვრობს.

აფხაზავა - საქონულაოროს მცხოვრები. ემართა აფხაზეთის საკათალიკოსო ბეგარა:

თაე-ბეგარა - ერთი საკლაუი, ერთი ქაჰამი, ხუთი ლოჯი, ღომი, ხუთი ფოხალი ღვინო, გოჭკუმური, საყანელ - ოცი კენჭი ყველი, ღომი და ღვინო (1621 წ.).

აფხაზავა ბიჯოჯია - დარჩელი. ემართა ცაიშის ბეგარა: ერთი საკლაუი, ერთი ქაჰამი, მისი მარალი, ერთი პური, ხუთი ფოხალი ღვინო, ექვსი ლოჯი ღომი და გოჭკუმური (1616 წ.).

აფხაზავა გაკაკა - დარჩელი. ემართა ცაიშის საყდრის ბეგარა: ერთი საკლაუი, ერთი ქაჰამი, ერთი პური, მისი მარალი, ექვსი ფოხალი ღვინო, შვიდი ლოჯი ღომი და გოჭკუმური (1616 წ.).

აფხაზავა გვანბა - დარჩელი. ემართა ცაიშის საყდრის ბეგარა: ერთი საკლაუი, ერთი ქაჰამი, ერთი პური, მისი მარალი, შვიდი ლოჯი, ექვსი ფოხალი ღვინო და გოჭკუმური (1616 წ.).

აფხაზავა ნაცვალი - დარჩელი. ემართა ცაიშის საყდრის ბეგარა: ერთი საკლაუი, ერთი ქაჰამი, ერთი პური, მისი მარალი, შვიდი ფოხალი ღვინო, ცხრა ლოჯი ღომი და გოჭკუმური (1616 წ.).

აფხაზავა უწყენარ - დარჩელი. ემართა ცაიშის საყდრის ბეგარა - გოჭკუმური (1616 წ.).

აფხაზავა ფაცქულა - დარჩელი. ემართა ცაიშის საყდრის ბეგარა: გოჭკუმური (1616 წ.).

აფხაზა(ა)ვა ქაქალია - დარჩელი. ემართა ცაიშის საყდრის ბეგარა: ერთი საკლაუი, ერთი ქაჰამი, ერთი პური, მისი მარალი შვიდი ლოჯი ღომი, ექვსი ფოხალი ღვინო და გოჭკუმური (1616 წ.).

P.S. აფხაზავა უარონიური წარმოშობისაა ანუ მომდინარეობს სახელწოდებებიდან აფხაზი არიან გურიაშიც, აჭარაშიც (ცხოვრობენ ჩაქეში, ხელეჩაურის რაიონის ახალშენის საკრებულოს სოფელ სამებაში, კონაბაში, აჭარის აღმართში, საიდანაც რამდენიმე ოჯახი მოსასღერე რაიონის სოფელში გადავიდა. ფაშისტების წინააღმდეგ ბრძოლაში დაიღუპა ქობულეთელი სულეიმან ხასანის ძე აფხაზავა და ახალშენელი იზეთ აღის ძე აფხაზავა, ვაი, მამები მუსლიმანები, ყოფილან. ამდენად, ჩვენთან არც ისე ახლადასახლებულები ჩა-

აშხაზავილი - 95
გარდაბანი - 35,
გორი - 33,
თბილისი - 18.

ნან. გასულთ საუკუნის 60-იანი წლებიდან აჭარაში მოსული აფხაზი მუჰაჯირების ნაწილია. აღიბათ, ქარაყელებთან დაახლოებულმა, ასე დაიწერა. გურუღლი წარმოშობის თამაზ აფხაზავა აჭარის რადიოს კორესპონდენტია, კარგი მეტობარი და ოჯახისშეიღო.



აფხაზავა ევგენი (? - გარდაიცვალა (1917 წ.). რუსეთის იმპერიის არმიის ოფიცერი ("შტაბის როტმისტრი"). მონაწილეობდა I მსოფლიო ომში (დასაყდესის ფრონტზე). 1917 წლის თებერვლის რევოლუციის შემდეგ, იქნება რა ქარაყელი ეროვნული სახელმწიფო და შესაბამისად ეროვნული სამხედრო ნაწილები, ე აფხაზავა თავის სამხედრო ძალით და ჯაეშინანი მატარებლით იცავდა საქარაყელოს აღმოსავლეთ რეგიონებს და დედაქალაქ სბილისს თურქეთის ფრონტიდან გამოქვეყული, დესერტარული რუსულ სამხედრო ნაწილებისაგან. ეშლონებისაგან. ერთ-ერთი ასეთი შეტაკებისას ქარაყულმა ჯარმა ევგენი აფხაზავას მეთაურობით, სადგურ შამქორთან გაანადგურა რუსი დესერტარები. რომლებიც იბილისის დასაღაშქრად და გასაძარცვად მიიწვედნენ. ამ ბრძოლაში დაიღუპა ევგენი აფხაზავა. იგი დაკრძალეს შშობილოურ სოფელ ანაღაურში (ახლა არსებული ქეია), რომელიც მდებარეობს ღანჩხუთის რაიონში. მაშინდელ ოსურგეთის მარაში. შემდგომ საბჭოთა პერიოდში ეს სასაფლაო იქ არსებულ კლესიასთან ერთად განადგურებულ იქნა.

ნოე მიხეიღს ძე აფხაზავა, (? - გარდაიცვალა 1951 წ.) ექიმი-რენტგენოლოგი. სოციალ-დემოკრატი (მენშევიკი). ოციან წლებში გადასახლებულ იქნა ეასახეთში. საღაც გარდაიცვალა და დაკრძალულია ქალაქ აკმოღინსკში.

ტიტუ აფხაზავა, (1903-1969) ოციან წლებში ემიგრირებული საფრანგეთში ქალაქ გენოვღში. ქონღა ტეაეის ქარხანა. განისვენებს ქ გენოვღის სასაფლაოზე.

აკაკი ერმიღეს ძე აფხაზავა, (1908-1988). სოყლის მეურნეობის მეცნიერებათა კანდიღატი. საქარაყელოს მეცნიერებათა აკადემიის სწავლული მღიენი (1958-69 წწ.). სასოყლო სამეურნეო ინსტიტუტის დოცენტი.

აფხაზავა ივანე (ვანიჩკა) ირაკლის ძე, (1912-1899 წწ). - მშენებელ-ინჟინერი. გსათა მშენებლობის სპეციაღისტი. საქარაყელოს ღამსახურებული ინჟინერი.

ვაჟა სოლომონის ძე აფხაზავა, (1919-1985) ფინეთი-სსრკ ომის მონაწილე I ჯგუფის ინეაღიღი. ფალოლოგი. ბათუმის შ. რუსთაეღლის სახეღობის ეღღაგოგური ინსტიტუტის დოცენტი.

იღია სოლომონის ძე აფხაზავა, (1922-1994). გეოგრაფიის მეცნიერებათა კანდიღატი. საქარაყელოს მეცნ. აკად. ვახუშტი ბაგრატიონის სახეღობის გეოგრაფიის ინსტიტუტის უფროსი მეცნიერ-თანამშრომელი. საქარაყელოს სახეღმწიფო უნივერსიტეტის დოცენტი. აეტორი მონოგრაფიებისა - ტბები ჩენი

ბუნების მშენებელთა. სბ. 1969 და სხვ. დიდი სამამულო ომის მონაწილე უფროსი ლეიტენანტი. | ჯგუფის ინჟინერი.

მიხეილ ივლიტიცის ძე აფხაზავა, (1920-94). დიდი სამამულო ომის მონაწილე. ექიმი, სესტაფონის ქალაქის საავადმყოფოს და ხარკაულას საავადმყოფოს მსახური ექიმი. ინჟინერობის კომისიის თავმჯდომარე.

ნუგზარ ჭიჭიკოს ძე აფხაზავა, დაიბადა 1953 წ. გარდაიცვალა 2003 წელს. ფილოლოგი, მწერალი და ჟურნალისტი.

14 წიგნის ავტორი: საბავშვო მოთხრობები, ფანტასტიკა, ფსიქოლოგიური რომანი, საქართველოს ჟურნალისტთა და მწერალთა კავშირის წევრი. ნაოთხეტი აქვს რამდენიმე ტექნიკური დარგის მოთხრობა. მისი მოთხრობები ნაბარძნისა რუსულად, ბელარუსულად და ლატვიურად.

ნოე ილიას ძე აფხაზავა, დაიბადა 1945 წ. ისტორიკოს-არქეოლოგი. ისტორიულ მეცნიერებათა კანდიდატი აკად. ს. ჯანაშიას სახელობის საქართველოს სახელმწიფო მუსეუმის უფროსი მეცნიერ-სანამშრომელი. ავტორი მონოგრაფიებისა: „აღრეული შუა საუკუნეების აღმოსავლეთ საქართველოს ნიუნიური კულტურა“. სბ. 1979 წ. -ქვემო ავღეთ აღრეულ შუასაუკუნეებში“. სბ. 1988 წ. და სხვ.

რუსულდან ივანეს ასული აფხაზავა, დაიბადა 1944 წ. მუსიკოსი, სბილუსის კონსერვატორიის დოცენტი.

სტაფა მიხეილის ძე აფხაზავა დაიბადა 1947 წ. ექიმი. მედიცინის მეცნიერებათა დოქტორი.

მართა მიხეილის ასული აფხაზავა დაიბადა 1952 წ. ფსიქიკრიის ინსტიტუტის უფროსი მეცნიერ-სანამშრომელი. სამედიცინო პოსტიდოლოგიური განათლების აკადემიის ანატომიის ჰისტოლოგიის და ემბრიოლოგიის კათედრის დოცენტი. არის მრავალი სამეცნიერო პუბლიკაციის ავტორი.

ზაალ ამირანის ძე აფხაზავა 1951-1997. გეოლოგიის მეცნიერებათა კანდიდატი. კავკასიის მინერალოგიის ინსტიტუტის უფროსი მეცნიერ-სანამშრომელი. აქვს მრავალი ნაშრომი ეულკანოლოგიის პრობლემებზე.

გია ჭორას ძე აფხაზავა, თეიმურაზ აფხაზავა (ქვე | ტ) მოჭიდავე ემა აფხაზავა - მუსიკოსი, საესტრადო მომღერალი.

ლევან ოროდის ძე აფხაზავა დაიბადა 1921 წ. ინჟინერ-მშენებელ-პილარი-ტექნიკოსი. რესპუბლიკის დამსახურებული ინჟინერი, რესპუბლიკური მნიშვნელობის პერსონალური პენსიონერი. სბილისის მშენებლობის მსახური ინჟინერი. დიდი სამამულო ომის მონაწილე - მრავალი საბრძოლო და შრომის ორდენის მფლობელი.

რუსულდან ლევანის ასული აფხაზავა, დაიბადა 1953 წ. მედიცინის მეცნიერებათა დოქტორი. მეცნიერებათა აკადემიის წევრ-კორესპონდენტი. პედაგოგიის ინსტიტუტის უფროსი მეცნიერ-სანამშრომელი.



არჩილ ლევანის ძე აფხაზავა, დაიბადა 1957 წ. ფიზიკა-მათემატიკის მეცნიერებათა კანდიდატი. გეოფიზიკის ინსტიტუტის უფროსი მეცნიერ-თანამშრომელი.



აფხაზავა ამირან არკადის ძე, დაიბადა 1926 წლის 19 აგვისტოს ლანჩხუთის რაიონის სოფ. ნიგესიანში, მოსამსახურის ოჯახში. მამა: აფხაზავა არკადი ნიკოლოზის ძე დაიბადა 1905 წელს. პროფესიით პედაგოგი.

დედა: ებრაელი ქალი დაეთით ასული დაიბადა 1905 წელს. პედაგოგი.

პირველი დაწყებითი განათლება მიიღო ლანჩხუთის რაიონის სოფ. ნიგესიანის საშუალო სკოლაში. რომელიც დაამთავრა 1944 წელს. ამავე წელს სწავლა განაგრძო ი. ბ. სტალინის სახელობის თბილისის სახელმწიფო უნივერსიტეტის იურიდიულ ფაკულტეტზე, რომელიც 1951 წელს დაამთავრა.

1952 წელს დაწყო მუშაობა თბილისის 26 კომისრის სახელობის ფეხსაცმელების ფაბრიკაში. სადაც არჩეული იყო ამავე ფაბრიკის კომკაეშორის მდივნად და მუშაობდა 1956 წლამდე. 1966 წლის 5 ოქტომბრიდან 1998 წლის 3 ოქტომბრამდე მუშაობს ქ. თბილისის ბაშბის ფაბრიკაში პარტბიუროს მდივნად. 1959 წლის 8 ივნისიდან 1960 წლის 19 დეკემბრამდე მუშაობს ბოლნისის რაიონის მილიციაში სახელმწიფო და სასოგადოებრივი ქონების მტაცებლობის ბრძოლის განყოფილების უფროსად. 1960 წლის 19 დეკემბრიდან - ბოლნისის რაიონის მოსამართლედ. ხოლო 1962 წლიდან სამი რაიონის - ბოლნისის, მარნეულის და დმანისის სახალხო სასამართლოს საემჯდომარედ 1965 წლის 20 დეკემბრამდე.

1967 წლის 1 თებერვლიდან 1968 წლის 16 აგვისტომდე მუშაობდა საქ. შ.ს.ს. სახალხო სამმართველოში იურიდიული განყოფილების უფროსად. 1969 წლის 13 თებერვლიდან 1970 წლის 1 აპრილამდე - საქ. კვების მრეწველობის სამინისტროს იურისკონსულად. 1971-1993 წ.წ. თბილისის ცხიმკომბინატში იურიდიული განყოფილების უფროსად. 1997 წლის 23 იანვრიდან მუშაობს ადვოკატად საადვოკატო ფირმა „იურისპრუდენციაში“.

ნოე აფხაზავა. ს. ჯანაშიას სახელობის საქართველოს სახელმწიფო მუსეუმის უფროსი მეცნიერ-თანამშრომელი.

ავხაზიშვილი - 151
თბილისი - 101,
გარდაბანი - 28,
გურჯაანი - 8.

აფხაზიშვილები, 24 სული რუსული ფორმანტი ოფი-სი არიან ჩაწერილი. ეგონება, დროა, რომ აღიდგინონ გვარი აფხაზიშვილ-აფხაზიშვილი (ი. ა). შტრ. აფხაზი.

აფხაზი საკუთარ სახელად ქვეული ეთნონიმი. აფხაზი ქართველი კაცისათვის იგივეა, რაც მეგრელი, გურული, კახელი, აძრელი (მეგრელი, გურული, კახელი, შიდილი, იმერლი, შიდილი) და სხვ.

აფხაზაეების გეარზე პატა ცხადაა ასეთ ინფორმაციას გვაწვდის ინგრი - 37, კოწია - 16, ხაბუმი - 11, ჩხორიწყუ - 10, ოქტომბერი - 8, კახათი - 7, საფოჯაო - 7, ეტი - 3, ჩხორია - 3 და სხვ. ტოპონიმებიც დაფიქსირდა როგორც ზემო, ისე ქვემო საქართველოში: ლეფხაზე - უბანი შეტესა და ოღობუეს შუა (ნულა, კოწიის თემი) და ყოფილი დასახლებული უბანი კოლაჯალოსა და ბუმის წყალგამყოფსე (მ. კოლა, მოჯანახე).

სააფხაზა-სააფხაზო - უბანი კახაწყაროს მარჯვენა მხარეს (კაიშის კახათი), სააფხაზო ქუჩა-აფხაზეთის ქუჩა - აფხაზაეებით დასახლებული მცირე უბანი ლეკარჩეხა და დეკარცხელიეს შუა (ოჩარევი, ინგრიის თემი), ნაფხაზო - მინდორი ჯეგულაში (ლეგოგე - ნასაჯუ).

გეარის მომდინარეობს ეთნონიმისაგან - აფხაზო, რაც გეაროს დამარსებულის მეტსახელი ან სულაც, ოფიციალურად სახელი იყო. 1621 წელს დასახლებულია საეკლესიო დეპარტში საქუწლოროის მცხოვრები აფხაზაეა რომელსაც მარსიებს საკადალიკოსო გადასახალი (ქსმ. III, 414). იმავე საბუთში დარჩეულის მცხოვრებთა შორის მოიხსენიებან: ბოჯა, ბახიჭულა, ქაქალი, გეანბა, ნაცვალო, უწყენარი, გაკაკა, ფაქეულა აფხაზაეები (იქვე 455-460). აფხაზიშვილი აფხაზი შერეაშიძე შარეაშიძე ეთნონიმური წარმომავლობის გეარსახელს მიეკუთვნება აფხაზი ტომის აღმსარებელი სიტყვაა შეკვლიმას დაუშუებთ. აუკო გეარს უშუალოდ აფხაზს დაუკავშირებთ. სატომო სახელიდან ქარაყელებს არაერთი გეარი გვაქვს ნაწარმოები. ხშირად სატომო სახელი პირიქედ შეტსახელად ქვეულა და შემდგომ ამ გზით შექმნილა გეარი: ქარაყელი, სასარი, სურქესტანი, ფრანგისტანი, ფრანგი, სურქი და მისი, აწარმოეს გეარები: ქარაყელიშვილი, ქარაყელაძე, სასარიშვილი, სურქესტანიშვილი, ფრანგიშვილი, სურქია, სურქიაშვილი, სურქიშვილი, აფხაზი, აფხაზაეა, აფხაზიშვილი და სხვ. ასეც მომხდარა: სათარაშვილების აღიონდელი გეარი ქავსარაძე ყოფილა. ერს-ერსი ქავსარაძე თათრებს მთრულეთიდან გაუტაცნიათ. დიდი ხნის შემდეგ ტყეობიდან თაგი დაუხსნა და მცხეთაში დასახლებულა. მის ჩამომავლობას ამის გამო სათარასვილობა მოუღია ბრძენიშვილებს სურქეთში სურმე გურჯს ერსხენენ ამის მიხედვით ჯერ გურჯაოდლებად. საქარაყელოში დაბრუნების შემდგომ კი გურჯიეებთ გამხდარან. აქვე ქვემო ქარაღში, წინწყაროში მცხოვრები ქარაღელიშვილებიც გურჯიეებად ჩაუწერიათ.

აფხაზიშვილები გასულ საუკუნეებში ჩანან როგორც ქარაღში, ისე კახეთში. ავტორი არ იხიარებს ამ გეარის მატარებლების აფხაზეთიდან მოსულობის იდეას. ისე კი აფხაზიშვილები ყოფილან, როგორც თავადები, ისე აზნაურები აღღეთში. დეალსას ხევის მარჯვენა მხარესე ბოლანეთის სამხრეთით ხორბეთის აღმოსავლეთ-ჩრდილოეთით 1654 წელს იხსენიება მებატონე აფხაზი. სოფელ თონეთში 1721 წლის აღწერათ 3 მებატონეს შორის მოიხსენიება ბატონ-

ნი აფხაზიშვილი". შეიძლება: აფხაზი იფანე კონსტანტინეს ძე (1785-1831 წწ.) რუსეთის არმიის გენერალ-მაიორი. აფხაზი კონსტანტინე (XIX საუკუნის 60-იანი წლები - 1922 წ.). აღმოსავლეთ საქართველოს თავად-აზნაურთა ლიბერალური წრის ერთ-ერთი ლიდერი. მეთაურობდა ე. წ. "უპარტიოთა კავშირს". აფხაზიშვილს ჰყუარებდა სოფლები ჩხიკეთსა და ჯურჯორს. იქვე მოიხსენიებან მისი ყმა-გლეხები (ვახუშტი, მასალანი, გვ. 158, 268).

აფხაზი იოვანე, 1646-1659 წლებში სამეფო კარის მესტუმრე, როსტომ მეფემ მას უწყალობა საბარათაში აღმოაჩინა სენი საგანაშვილის მამულები მწვეანს, საონეთს, ხრამს და ორდისუბანს (1646 წ. 1450-1217).

გორგი აფხაზიშვილი XVII საუკუნის 70-80-იანი წლები; შეილი იოვანე აფხაზის ყაფლანიშვილთა აზნაურიშვილია, მან თამაზ ყაფლანიშვილთან ერთად მონაწილეობა მიიღო ბარათაში აღმოაჩინაშვილებსა და დოღენჯიშვილებს შორის სამამულე დაეთა გარჩევაში (XVII ს. 70-80-იანი წლები, 1450-38,26).

შანშე აფხაზიშვილი (ეარ. აფხაზი) 1696-1700 წლებში აზნაურიშვილი, ჰყავს შეილი იოვანე ძმისშვილები: აფთანდილ, პატა (1696 წ.) (იხ. პირთა ანოტირებული ლექსიკონი, I, გვ. 193-194).

ა. ხაზანაშვილს მოჰყავს საზნაურო ოქმი, სადაც აფხაზიშვილების გეარის შესახებ ეკითხოლობს: თავადი აფხაზიშვილები თავადი ნიკოლოზ აფხაზიშვილი უჩივის მამის ყმას, საგარეჯოელ გლეხს, ოსიყმეს, იმასთან დაკავშირებით, რომ მამის გარდაცვალების შემდეგ იგი აღარ უხდის შეპირებულ ღირსს და სურს, რომ სხვა თავადს ეყმოს. სასამართლომ ოსიყმა სამუსაშვილი გაანთავისუფლა თავად ნიკოლოზ აფხაზიშვილის ყმობიდან, ხოლო მის ეაყს ოსიყმაშვილს კი დააკისრა, შეილებით განაგრძოს ნიკოლოზ აფხაზიშვილის ყმობა. ოქმი შედგენილია 1788 წლის 1 აგვისტოს. მეფე ერეკლე II-მ ეს გადაწყვეტილება დაამტკიცა 1788 წლის 6 სექტემბერს (1893, გვ. 20-21).

თავადი პოლკოვნიკი აფხაზიშვილი მოიხსენიება 1826 წლის 7 თებერვალს, საბუთში წერია: "მიეწეროს იმერეთის სამეფლობელის გამგებელს პოლკოვნიკ თავად აფხაზიშვილს და უბოეთს მას ქნა დამოუკიდებლობისა მისის განკარგულებისა, რათამცა იგი, ვის მიერცა ჯერ არს წარმოქმული იქნეს გამოძიებულადმი და შემდგომი ამა საქმისა მათ აცნობოს" (სცსსა, ფ. 489, აღწ. I, საქმე 2080, ფურც. 31). საქმე ეხება ჩხარის ეკლესიის მიერ აღძრულ სარჩელს სამღებროში ფულის დანაკლისთან დაკავშირებულს. საბრალდებო საქმე აღიძრა ეკლესიის ხაზინდარ, აზნაურ ელისე იშხნელის წინააღმდეგ.

რუსულად შედგენილი წყარო ასეთი ინფორმაციას გვაწვდის: "აფხაზიშვილები თავად აფხაზიშვილების გეარი მომდინარეობს გიორგი-ბეგ აფხაზისაგან, რომელიც XVII საუკუნის შუახანებში ცხოვრობდა, ეს გეარი მოიხსენიება მეფე ერეკლე II-ის მიერ რუსეთიდან 1783 წლის 24 ივლისს ხელმოწერილ ტრაქტატზე დარსულ კახეთის თავადთა შორის.

რუსეთის იმპერატორის წარდგინებით, სახელმწიფო საბჭომ 1826 წლის 7 მარტს, თავადის ხარისხი მიანიჭა კაპიტან ივანე შერმაზანას ძე აფხაზიშვილსა და მის შვილებს: დავითს, შერმაზანასა და დიმიტრის; 1827 წლის 2 ნოემბერს სახელმწიფო საბჭომ თავადის ხარისხში დაამტკიცა პოლკოვნიკი ივანე შტაბს-კაპიტანი გიორგი და ანტონ ნიკოლოზის ძე აფხაზიშვილი (— გვ. 50).

აფხაზიშვილი აფხაზი, თავადი აფხაზისშვილი. ესენი არიან აფხაზეთიდან მოსულნი, ოდეს იწყეს მამდიანობა აფხაზთა. ესენი მოვიდნენ კახეთსა და მეფემან თიემურაზ მიიღო თავადობისა და ხარისხისა აფხაზად წოდებულნი. რომელნიც იწოდებოდნენ აწ აფხაზისშვილებად და უბოძა კარდენახს სახასო მამულნი და ყმანი და მუნ სცხოვრობენ მუნ გამოდგან წელსა 1636-სა და არიან ერთ სახლად „საღწერა“— გვ. 42).

ქარაღ-კახეთის თავადები. შამშობაელები აფხაზეთის მთავრების ანაბაძეების, შარვაშიძეებისა. გადმოსახლდნენ აფხაზეთიდან XVIII ს-ში მეფე თიემურაზ II მეფობის დროს. განსაკუთრებული ნიჭი, სიმტკიცე, თავადება გამოიჩინეს სამხედრო საქმეში, პოლიტიკაში, ხელოვნებაში, საზოგადოებრივ ცხოვრებაში. გვარმა მრავალი სივალსაჩინო მოღვაწე გაზარდა.

XVIII ს. ცნობილი იყო ნიკოლოზ აფხაზი - სწავლული, მხატვარი. განმანათლებელი. ნიკოლოზის მეუღლე - სოფიო გურამიშვილი იყო მეფე გიორგი XII ნათლული. დარეჯან დედოფლის დეალებით მოხატა ანანუროს ეკლესია. დიდსულოვანი ადამიანი. კარგი მამა, პატრონი, საქართველოს ინტერესების დამცველი. ნიკოლოზმა ღირსეული შვილები გაუზარდა ერს.

მისი ერთი შვილი - ანტონი (1806-1837), პოდაპორუჩიკი იყო. 1832 წ. შუაქმულების მონაწილე.

მეორე შვილი - ივანე აფხაზი (1784-1831) რუსეთის არმიის გენერალი იყო. 1821 წ. ლენქორანის გარემოცვის დროს როცა ყოხილბაშები იმარჯვებდნენ რუსებზე და მთავარსარდალი კოტლიაროესკი სამჯერ დაიჭრა. ივანე აფხაზი (მაშინ მაიორის ჩინით) II ბატალიონს გაუძღვა. რუსთა ციხის კედელზე ავიდა ხელთ იგდო მოწინააღმდეგის ბატარეა. სარბაზნები და მეცხოხენებს დაუშინა. ივანე აფხაზის მეუღლე იყო ქაიხოსრო წერეთლის ასული - საღლომე.

1822 წლიდან იმერეთის, 1827 წლიდან აზერბაიჯანის პროვინციების (ყარაბაღი, ნუხა, შირვანი) მმართველი. თავი გამოიჩინა რუსეთ-ოსმალეთის ომში.

კონსტანტინე ნიკოლოზის ძე აფხაზი (1864-1923). თბილისის გუბერნიის თავად-ანაურთა საკრებულოს წინამძღოლი. გენერალი, ილია ჭავჭავაძის დისშვილი, კახეთის რეინგვის მშენებელი, დიდი მამულიშვილი და პატრონი, საქართველოს პირველი უნივერსიტეტის ერთ-ერთი დამაარსებელი.

პირველი ეროვნული ყოვლობის ინიციატორი. „საქართველოს დამოუკიდებლობის აქტის“ თანავეტორი, ეროვნულ-განმათავისუფლებელი



ბრძოლის ერთ-ერთი დღეა, ჩეკისტებმა 15 გმირსა და ერთად 1923 წ. 20 მაისს დახვარტეს ეაკის პარკის მიღამოებში.

ჩვენი სიკვდილი გამარჯვებას მოუტანს საქართველოს!

80 წლის წინ - 1917 წლის ნოემბერში, აბილისის სახელმწიფო თეატრის შენობაში გაიხსნა საქართველოს პირველი ეროვნული ყრილობა. ყრილობის ჩატარების ერთ-ერთი ინიციატორი და სულისსამდგამი თბილისის გუბერნიის საედაუნაურსა წინამძღოლი, გენერალი კონსტანტინე ნიკოლოზის ძე აფხაზი იყო. ყრილობას ესწრებოდა საედა-ანაურსა საკრებულოს 12 წარმომადგენელი:

დამიტრი ჩოლოყაშვილი - აბილისის მასრის საედა-ანაურსა წინამძღოლი;

მიხეილ სუმბათაშვილი - ბორჩალოს მასრის საედა-ანაურსა წინამძღოლი;

მიხეილ მანაბელი;

ივანე აფხაზი;

კონსტანტინე მაყაშვილი;

დავით გურამიშვილი;

ვასილ რცხილაძე;

ვარლამ ჩერქეზიშვილი;

მიხეილ გვდევანიშვილი;

გოორგი ჯამბაკურ-ორბელიანი.

ყრილობა გახსნა ა ჩხენკელმა. სიტყვები წარმოსთქვეს:

ვეგენი გვეგვკორმა. მამელ აბაშიძემ. კონსტანტინე აფხაზმა, ნოე ჟორდანიამ დასაელეთ საქართველოს საედა-ანაურობის წინამძღოლმა დ. ნიჟარაძემ.

მთელმა ყრილობამ (ბოლშევიკების გარდა) მხარი დაუჭირა საქართველოს ეროვნული დამოუკიდებლობის იდეას. საქართველოს საედაუნაურობამ მთელი სასოგადო ქონება გადასცა ქართველ ერს. ეს ქონება უნდა მოხმარებოდა ახლად დაარსებულ სახელმწიფოს. მისი მატერიალური დასაყრდენის გასამარებლად.

„კოტე აფხაზის ინიციატივა ისტორიაში იშეითი მოვლენაა - აღნიშნული იყო პრესაში. - დიდად შეუწყო ხელი ქართველთა ერთობის გამართლებას, მისი ეროვნული ორგანიზმის გამაგრებას“.

გსაეაზობს გენერალ კოტე აფხაზის გამოსვლას ეროვნულ ყრილობაზე.

მე წარმოდექი თქვენს წინაშე აბილისის გუბერნიის საედა-ანაურობის დეკლარაციით, რასა გაუწყოთ საედა-ანაურსა ყრილობის დადგენილება ღეინობის თვის 29 დღისა. ამ დღეს გადაწყდა, რომ მთელი საედა-ანაურობის ქონების ღირსეულ მემკვიდრედ გამოცხადებულ იქნას ქართველი ერი.

ეს ქონება არ იყო მამა-პაპის მიერ შსამომავლობით დატოვებული, არამედ

თავიზ აბუაძე

850

იყო საეად-ანაურობის მიერ შენახენი ამ ორმოცდაათი წლის განსიელობაში საეად-ანაურობას დიდი წარსული აქეს სამხედრო ასპარესულდ ამას გარდა, სამოქალაქო ასპარესულდაც მრავალი შესანიშნავი პირი მოგვცა ამ წოდებაში (ტაში).

საეად-ანაურობა შეურატებელი მტერი იყო რუსეთის ძლიომრეობისა მათუღეთის, კახეთისა და იმერეთის ამბოხებაში საეად-ანაურობამ მადლო მყააურობა და ხელმძღვანელობა, მაგრამ ამ ამბოხებებმა ჩვენი უნუგეშო მღღოსარეობა ეერ იხსნა რუსეთის კლანტებისაგან.

რუსეთმა საქართელოს ტერიტორია ერანაირ საშუალებად გაიხდა ჩვენში საეთის დაპრობისი პოლიტიკისათეის ქართელი ერი ერადრეთი ერი იყო, რომელსაც შეეძლო, წარსული მოგონებისა და რუსეთის დაპრობისი გვემეზი დაეშალა.

ამ გარემოებამ რუსეთის წრებში შიში დაპბადა, რაც ქართელია შეეწროებაში გამოიხატა, ეველა ამას მოქეა რუსეთის აღმინსტრაციის გაიღეურება ჩვენში, რასაც დერათი უცხოელსა კოლონიისაცა და უცხო კაპიტალის შემოტრაც.

ამან ეი ქართელი ერის დაბეაება და დაუძღურება გამოიწეა, ქართელობა სანდასან იდენებოდა, ქართული სული სანდასან ქერებოდა, ქართელმა საეად-ანაურობამ ხელი მაქო კოლექტორი ქონების შექენას და მოკლე ხანში პატრონი გახდა იმ ქონებისა, რომელიც მან დღეს ქართელ ერს უანდერდა.

სასაეად-ანაურო ბანკი 1874 წელს დიმიტრი ყოფანის შეკათობის დარისდა, ბანკის წესდებაში აღიარებული იყო, მისი მოგების ნახეარი მოხმარდეს მიწის მუშაობას.

ბანკმა დიდი შემოსაეალი მისცა საეად-ანაურობას დღეს ბანკი წლოურათ 300 000 მ. წმინდა შემოსაეალს იძლევა, ამ მოგებით იკეება 30 ქართული კულტურული დაწესებულება.

კახეთის რკინოგზა, ამ გზას დიდი ხნის ისტორია აქეს, საეად-ანაურობას დიდი შრომა დასტორდა ამ საქმის კეთილად დასაგეორეკინებლად, 1915 წელს ამ გზასე მატარებელმა დაიწყო მუშაობა.

ამ გზამ დიდი სამსახური გაუწია კახეთის მცხოერებლებს, აღენიშნავ მხოლოდ, ეს რკინოგზა რომ არ ყოფილათ, კახეთის მცხოერებლები ამ ომის დროს შიმშილის დიხოცებოდნენ, ამ რკინოგზის დარებულება 18 მილიონ მანეთს შეადგენს.

საეად-ანაურობის შენობა სასახლის ქუჩასე, რომლის შემოსაეალი წლოურად 120 000 მანეთს იძლევა!

საეად-ანაურობას აქეს ელექტრონის სადგური, რაც წლოურად იძლევა 100 000 მანეთს, წმინდა შემოსაეალს.

ქართული გიმნაზია. რომლის შენობის ღირებულება ორ მილიონ მანეთს აღემატება—

1923 წლის 20 მაისს გენერალი. თბილისის გუბერნიის თავად-აზნაურთა საკრებულოს წინამძღოლი. I ეროვნული ყრილობის მოწყობის ინიციატორი, თბილისის უნივერსიტეტის ერთ-ერთი დამაარსებელი, „საქართველოს დამოუკიდებლობის აქტის“ სანაეტორი, საქართველოს ეროვნული საბჭოს პარლამენტის წევრი, ცნობილი სასოგადო მოღვაწე, კუბლიცისტი, შერეაშიძეთა უძველესი გეარის შთამომავალი, ილია ჭავჭავაძის დისშვილი, კონსტანტინე ნიკოლოზის ძე აფხაზი ბოლშევიკებმა დახვრიტეს 15 ქარაველ პატრიოტთან ერთად აწინდელი ვაკის პარკის მიდამოებში.

55 წლის კოტე აფხაზი სიკვდილის წინ არ შემკრთალა. დამსჯელ რაზმს მან განუცხადა, რომ მშვიდად ტოვებდა ამ ქვეყანას, რადგან სწამდა სამშობლოს აღორძინებას... „მე გეკვდები სიხარულით, რადგანაც ღირსი გავხდი სამშობლოს სამსხვერპლოზე ზვარაკად მიტანისა. ჩვენი სიკვდილი გამარჯვებას მოუტანს საქართველოს“

აფხაზი, იგივე აფხაზიშვილები, ქართული თავადური გეარეულობა, რომელიც აფხაზეთის მმართველ თავად შარვაშიძეთა საგეარეულო შტოდ ითვლება. მათი წინაპარი თავადი მანუჩარი დაახლოებით 1632 წელს აფხაზეთიდან გადასახლდა კახეთში. სადაც მისცეს მიწა და მიიღო გეარი აფხაზი.

ქართული მეთის როსტომის 1654 წლის 12 აპრილის სიგელში, ორანის შაჰის აბას 1655 წლის ფირმანში გეორგი ბექა-აფხაზი და ქართულ-კახეთის მეფე თეიმურაზ I-ის სიგელში (1738 წლის 1 სექტემბერი) მისი შთამომავალი დავით აფხაზი ვაჟიშვილი ოსართი დასახელებული არიან თავადებად.

მისი უსუნაესობის დამტკიცებისა და სახელმწიფო საბჭოს 1826 წლის 7 მარტის გადაწყვეტილებით რუსეთის იმპერიის თავადის ხარისხში ცნობილი არიან და ქართული (ტიფლისის) გუბერნიის საგეარეულო წიგნის V განყოფილებაში შეტანილი არიან თავადი ივანე შერმაზანის ძე ვაჟიშვილებით დაფთოთი, შერმაზანითა და დიმიტრით.

სენატის 1841 წლის 13 თებერვლის, 1851 წლის 30 აპრილის, 1860 წლის 8 აგვისტოს და 1868 წლის 23 ოქტომბრის გადაწყვეტილებით გეარში ჩარიცხეს თავად ივანეს შვილები - თავადი ალექსანდრე და ნიკოლოზ შერმაზანის ძეები (შვილებით) გრიგორითა და სიმონით) და ალექსანდრე დიმიტრის ძე.

თავად აფხაზიშვილთა გეარს არა აქვს რუსეთის უსუნაესის მიერ დამტკიცებული გერბი.

მკვლევარებმა თავად აფხაზიშვილთა (აფხაზთა) საგეარეულო სიიდან, რომლებიც წარმოდგენილნი არიან 1 ცხრილში, მასალები მოიძიეს შემდეგ პირებზე:

1. დავითი საეის ვაჟიშვილ ოთართან ერთად მეფე თეიმურაზ II-ის მიერ 1738 წელს გაცემულ სიგელში მოიხსენიება თავადად (№2.1)

7.3. ივანე შერმაზანის ძე ?-1847). კაპიტანი, 1829 წელს ვაჟიშვილთან ერთად დამტკიცებული იქნა საეაღის ხარისხში. შედგომში მათორი. დაქორწინებული იყო საეაღის ასულ ხორეშან ივანეს ასულ აბაშიძეზე.

8.7. დავით ივანეს ძე (1796-848). პრაპორშჩიკი (1829). შექმდებ შტაბს-კაპიტანი (1836). პირველი ქორწინებით ცოლად ჰყავდა (1825) საეაღის ასული ელენე ედიშერის ასული ამილახვარი. მეორეთი (1833) - საეაღის ასული დედუხანა (დარეჯან, დარო), სეანეთის მმართველი მურზაყან დადუშქელაშვილის (1818-1847) ასული.

შერმაზან (სიმონ) ივანეს ძე (1797-1830). პრაპორშჩიკი (1829). დაქორწინებული იყო (1820) საეაღის ასულ თამარ რევაზის ასულ ერისთავზე (ქიანის) (1808-1848).

19.11 დავით ილიას ძე (30. 06. 1866-1918 - შექმდებ. ლაშქარის ტოფლოსის კადეტთა კორპუსი და ელვასაბედგრაფის საარტილერიო სასწავლებელი (1887). კორნეტი (15. 10. 1890). მსახურობდა ტვერის 43-ე დეპარტამენტი (1890-1900). შემდებ კარგოპოლის მე-13 დრაგუნთა (შემდგომში მე-5) პოლკში (1900-1917). | სამამულო ომის მონაწილე. იბრძოდა პოდლონეთის სამეფოში და ბასტილიის პირუთაში (9.11.1915). დროებით ხელმძღვანელობდა მე-5 ულანსკის მეფე ექსტორი ემანუელის III პოლკს:

დაჯილდოებული იყო წმ. ელადამერის მე-4 ხარისხის ბაფთითა და ხმლითა წმ. სტანისლავის მე-2 საფეხურის წმ. ანნას მე-2 საფეხურის ხმლითა და ბაფთით. ორდენების კავალერი. 1917 წლის სექტემბერს წარდგენილი იქნა წმ. ელადამერის მე-3 ხარისხის ორდენზე 1917 წელს დანაშნული იქნა მე-5 საკავალერიო დივიზიის მსროლელი პოლკის მეთაურად.

კავკასიის ფრონტის მთავარსარდლის ბრძანებით 29.07.1917 წელს მიენიჭა გენერალ-მაიორის წოდება და დათხოვილი იქნა სამსახურიდან. 1918 წლის იელისიდან აქვანლი იქნა აღრიცხვასე კავკასიის ფრონტის შტაბში. 1918 წლის აგვისტოში იმყოფება ტიფლისში. დაქორწინებული იყო აზნაურისშვილ მარგარიტა ალექსანდრეს ასულ საგინაშვილზე. ალექსანდრე ივანეს ძე საგინაშვილის ქალიშვილზე იქნენ უშვილოები.

23.13. კონსტანტინე ნიკოლოზის ძე (25.09.1867-1923). 1886 წელს დაამთავრა პავლოვის I სამხედრო სასწავლებელი. პოდპოლკოვნიკი (1908). მეთაურობდა დიდი მთავრის საეაღ მიხეილ ნიკოლოზის სახელობის კავკასიის გრენადერთა საარტილერიო ბრიგადის მე-4 ბატარეას. წმ. ანნას მე-3 საფეხურის (1906) და წმ. სტანისლავის მე-2 საფეხურის ორდენების კავალერი. სადაროგში გაეიდა პოდპოლკოვნიკის წოდებით (21.03.1911).

არჩეული იქნა ტიფლისის გუბერნიის მემამულეთა წინამძღოლად (13.01.1913) და უზენაესმა დაამტკიცა ამ წოდებაში (20.1.1913).

| მსოფლიო ომის დაწყებისას კავკასიის მთავარმართებელ გრაფ ერინოკოვ

დაშკოვის წინადადებით, კვლავ დაიწყო სამხედრო სამსახური და მიიღო ბრძანება ჩამოეყალიბებინა კავკასიის ახალი საეულე საარტილერიო ბრიგადა. შემდგომ ჩამოაყალიბა კავკასიის სასროლი საარტილერიო ბრიგადა და დანიშნული იქნა მის მეთაურად.

უზენაესის ბრძანებით, სამსახურის აღსრულებას შეუდგა პოდპოლკოვნიკის წოდებით და შეუნარჩუნდა მემამულეთა წინამძღოლის თანამდებობა (15.09.1914). 1915 წლის აპრილში გაემგზავრა დასავლეთის ფრონტზე. სადაც იბრძოდა 1915 წლის დეკემბრამდე; გამოირჩეულობის და მამაცობისათვის მიენიჭა პოდპოლკოვნიკის წოდება (8.11.1915) და მიიღო წმ. ელადიმიერის ორდენი ბაფთით და ხმლით (1915) და მე-3 საფეხურის ხმელი (1916).

კავკასიის ახალი მთავარმარაშხელის დიდი საეულის ნიკოლოზ ნიკოლოზის ძის განკარგულებით, მივლინებული იქნა ტიფლისში მემამულეთა წინამძღოლის თანამდებობის აღსასრულებლად. 1916 წლის 4 ივლისს კვლავ სამი წლის ვადით არჩეულ იქნა წინამძღოლად (1916-1918); უზენაესმა თანამდებობაზე დაამტკიცა (5.07.1916); დატოვებულ იქნა მთავარმარაშხელის მიერ კავკასიის ფრონტის განკარგულებაში.

1916 წლის 25 ოქტომბერს არჩეულ იქნა ტიფლისის გუბერნიის მემამულეთა წინამძღოლად სახელმწიფო საბჭოს მიერ. მაგრამ ვეღარ მოასწრო ცხრაწლიანი ვადის ამოწურვა 1917 წლის თებერვლის გადატრიალების გამო. 1917 წელს ითხოვეს თადარიგში გასვლას. 1918 წლის 21 თებერვალს ბოლშევიკების დროს დათხოვნილი იქნა პენსიაზე (დაუტოვეს პოდპოლკოვნიკის წოდება). გაუფორმეს შესაბამისი საბუთები.

დაქორწინებული იყო პოდპოლკოვნიკ იასონ სოფრომის ძე ოსელანის ქალიშვილ ვლენე იასონის ასულზე სამსახურებრივ ჩამონათვალში მოხსენიებულია მხოლოდ ერთი ვაჟი ნიკოლოზი.

27.15. გიორგი გიორგი ძე (10.10.1872-?) დაამთავრა ტიფლისის რეალური სასწავლებელი. | მსოფლიო ომის დაწყებისას მოხალისედ ჩარიცხული იქნა ტიფლისის ქარაულ რაზმებში (3.11.1914). მათთან ერთად გამოვიდა ბათუმში და თურქეთის ფრონტზე. მონაწილეობდა არაინის აღებაში (14-16. 03.1915). შემდგომ ხელმძღვანელობდა კონსტანტინეესკის საარტილერიო სასწავლებელს (9.01.1916); დაამთავრა მოკლევადიანი კურსები. უზენაესმა მიანიჭა მას საეულე არტილერიის პრაპორშჩიკობა (29.06.1916); გარდაიცვალა იტალიაში.

28.15. ალექსანდრე გიორგის ძე (22.10.1893-?), დაამთავრა პირველი ხარისხის დიპლომზე მოსკოვის უნივერსიტეტის იურიდიული ფაკულტეტი. როგორც მისი ძმა გიორგი, ჩარიცხა დაქარბულ კურსებზე კონსტანტინეესკის საარტილერიო სასწავლებელში (21.07.1917) და მისი დამთავრების შემდეგ მიიღო საეულე არტილერიის პრაპორშჩიკის წოდება (1917).

დაქორწინებული იყო თავადის ასულ ნინა ილიას ასულ ჭავჭავაძეზე.

თავადი აფხაზოვები
(აფხაზი-ანჩაბაძე)
(თავად ანჩაბაძეთა
საგვარეულოდან)

ცხრილი 2

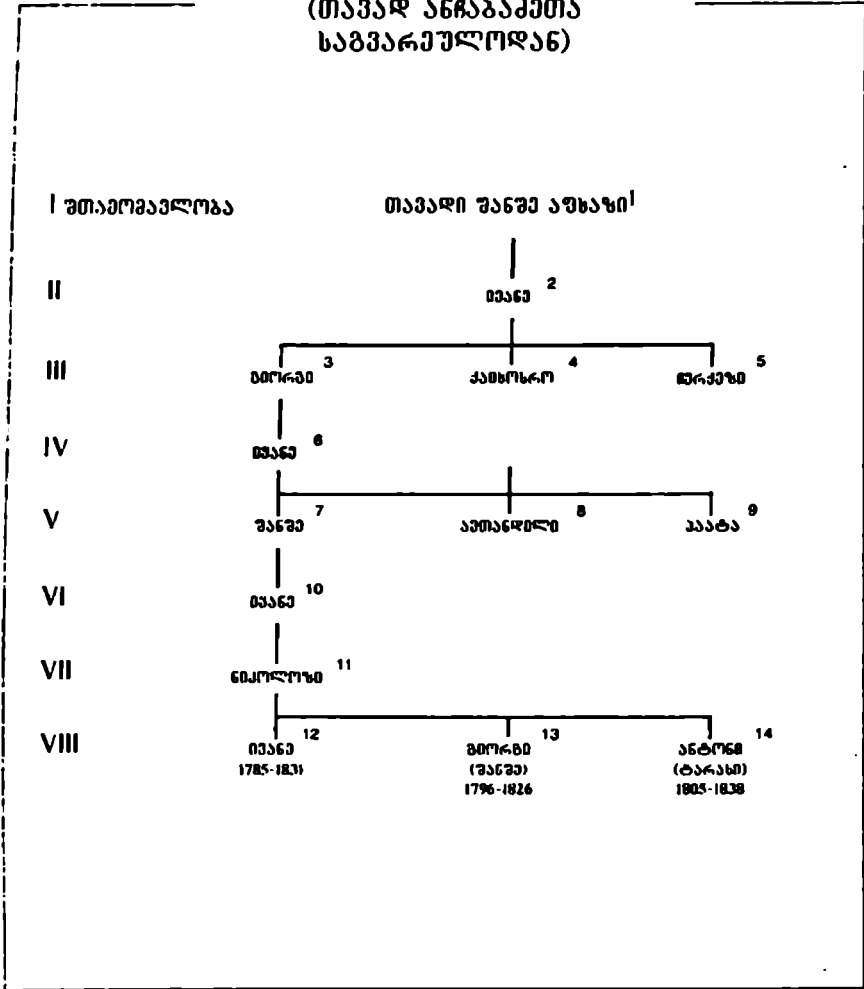

30.16. მარინა ივანეს ასული (დ. 1907). პირველი ქორწინებით გათხოვილი იყო თავად ბესარიონ ლევანის ძე მიქელაძეზე მეორეით თავად ლევან ვლადიმეროს ძე ლორთქიფანიძეზე.

34.23. ნიკოლოზ კონსტანტინეს ძე (14.05. 1899-?). ემიგრაციაში ცხოვრობდა კანადაში.

თავადი აფხაზიშვილები (აფხაზი-ანჩაბაძე), აფხაზიშვილები (აფხაზი-ანჩაბაძე) კახეთში გაღასახლებულ აფხაზეთის თავადური საგვარეულოს შტო. მოიხსენიებიან 1783 წლის გორჯაფხედის ტრაქტატზე სანდარაულ კახეთის თავადსა სიაში. ამ ოჯახის ფუძემდებელი იყო თავადი შანშე აფხაზი, რომლის ეპიშვილი თავადი ივანე და შვილიშვილები გიორგი, ქიხოსრო და ჩერქეზი მოიხსენიებიან 1658 წელს. ხოლო თავად გიორგის შვილიშვილები, თავადები შანშე ავთანდილ და პაატა (№7-9) 1702 წელი, ნიკოლოზ აფხაზი (№11) მდივანბეგის გადაწყვეტილებით, რომელიც 1788 წლის 6 სექტემბერს დაამტკიცა მეფე ერეკლე II-მ. წოდებული იქნა თავადად. მისი ეპიშვილები - ივანე გიორგი (იგივე შანშე) და ანტონი (№12-14) ცნობილი იქნენ თავადის ხარისხში საქართველოს (ტიფლისის) გუბერნიის საგვარეულო წიგნის V ნაწილში. იგი დაამტკიცა 1827 წლის 2 ნოემბერს იმპერატორმა და სახელმწიფო საბჭომ.

თავად აფხაზიშვილების ამ შტოსაც არ აქონდა უსუნაესის მიერ დამტკიცებული გერბი, მაგრამ ცნობილია საგვარეულო გერბი, რომლისაც ისინი სარგებლობდნენ. მათი საგვარეულო წარმოდგენილია მე-2 ცხრილში.

აქედან ცნობილი არიან:

11.10. ნიკოლოზ ივანეს ძე (1749-1806). მდივანბეგის შემდეგ კოლეჯის მრჩეველი. მხატვარი.

12.11. ივანე ნიკოლოზის ძე (დაახ. 1785.7-1831.2). კავკასიაში პ.ს. კოლია-რეესკის აღიუტანტი; ხელმძღვანელობდა აფხაზეთის რაზმს ასლან შარვაშიძის მომხრეთა წინააღმდეგ; მონაწილეობდა ლაშქრობაში არაქისასაიის და სიმაგრე ასლანდუშის აღებაში; 1812 წლის დეკემბერში მაიორის წოდებით ხელმძღვანელობდა ლენქორანის ციხე-სიმაგრის შტურმში. წმ. ანნას 4 ხარისის. წმ. ელადამერის 4-ე ხარისხის ორდენების (24.09.1811), წმ. გიორგის 4-ე ხარისხის (28.05.1820) ორდენების კავალერი; აქონდა ოქროს ხმალი მამაცობისათვის;

მსახურობდა ქართულ გრენადერსა პოლკში: პოლკოვნიკი (1821, პატენტი 24.04.1822), ეგერსა 44-ე პოლკის მესაური; 1827 წელს გენერალ პანკრატევის კორპუსში შტაბის უფროსი;

1829 წლის თებერვალში გენერალ-მაიორის წოდებით ამიერკავკასიის პროინციებში კრუცის უფროსი.

1831 წელს აწყნარებდა ტავაურისკის სასოგადოების მთიულთა აჯანყებას.

გარდაიცვალა გ.საშ. მიდიოდა პოლონეთის სამეფოში. სადაც სამსახურისთვის გამოძახებული იყო ვარშაის საეად გრაფ ი. ფ. პასკევიჩი-ეროიანსკის მიერ. დაქორწინებული იყო (1826) საეადის ასულ სალომე ქახოსროს ასულ წერეთელზე (1810-1899).

15.11. გიორგი (იაგორი, შანშე) ნიკოლოზის ძე (დაახ. 1796-1826) პოდპორუჩიკი (პატენტი 10.04. 1818). შემდეგ ქარაულ გრანადერსა პოლკის შტაბს-კაპიტანი, დაიღუპა ლესგინების ბრძოლაში.

14.11. ანტონ (ტარასი) ნიკოლოზის ძე (დაახ. 1805-1838), პოდპორუჩიკი დაქორწინებული იყო საეადის ასულ სოფიო ნიკოლოზის ასულ გურამიშვილზე (გვ. 99-101).

აფხაზი ანტონ ნიკოლოზის ძე (1806-1837) პოდპორუჩიკი, 1832 წ. შეაქმულეების მონაწილე მხა გენერალ ივანე აფხაზისა (იხ.) და შტაბსკაპიტან გიორგი გვორ (იგივე შანშე) აფხაზისა.

დაიბადა 1806 წ. (1833 წლის თებერვალში მან უჩვენა შეაქმულეების საგამომძიებლო კომისიას, რომ იგი 27 წლისაა. მამა მისი ნიკოლოზი ერეკლეს დროის ცნობილი მხატვარია. დედა - სოფიო ნიკოლოზ გურამიშვილის ასული იყო მეფე გიორგი XII-ის ნათესავი.

1832 წ. შეაქმულეების გამომვლანებად ანტონი მსახურობს პოდპორუჩიკად. იგი ახლო ნაცნობა სოლომონ დოდაშვილისა. ანტონ აფხაზზე ახლო ნაცნობი მე არა მყოლია" - უჩვენებს დოდაშვილი (რე. II. 159). ანტონი იყო სოლომონის ერთ-ერთი მეგობარი.

ანტონ აფხაზი არ ყოფილა შეაქმულეების მაინცდამაინც აქტიური მონაწილე. როგორც შეაქმულეების საგამომძიებლო მასალებიდან ჩანს, ანტონი ყაზარმელსა წრეში ოთხჯერ სუ მოხედა.

როგორც ცნობილია ისე ფალაგანდიშვილმა შეაქმულეები დაასმინა ეოლხოესკსან. მთავარმართებელი როზენი როდესაც გაეცნო ეოლხოესკის ინფორმაციას, უნდობლად შეხედა ამ ამბავს.

ისეს დანასმენის შესამოწმებლად როზენმა გამოსაკითხად დაიბარა ანტონ აფხაზი. ანტონმა პირველივე გამოკითხვისას (1832 წ. 10 იანვარს) უჩვენა: ერთხელ ეახშამზე სოლომონ დოდაშვილის ბინაზე აღუქსანდრე ორბელიანმა მოითხოვაო დამსწრეთაგან ფიცის დადება. ეს დადასტურება იყო იესეს დანასმენისა და ანტონის ჩვენებას მოპყვა სხვათა დაპატიმრება. თვით ანტონი დააპატიმრეს 11 იანვარს.

საგამომძიებლო კომისიამ ის მოკუთენა დამნაშავეთა მეექვსე კატეგორიას. ამ კატეგორიაში შედიოდნენ ის პირნი, რომელთაც იცოდნენ შეაქმულეების ამბავი და შეაძლება ეჭვიმტანილად იქნან იმაში, რომ ისინი უსანხმებიან შეაქმულეებას.

ანტონ აფხაზი პატიმრობიდან გაათავისუფლეს 1833 წლის 7 სექტემბერს და

გაგზავნენ სამსახურში კაეკასის ხაზზე აქ ის მსახურობს ქვეყანა პოლკში პოდპორუჩიკად.

1836 წ. 4 სექტემბერს გაასაყისუფლეს სამსახურიდან აუღმყოფობის გამო. ამის შემდეგ ის დასახლდა აბილისში.

მასზე დაწესებული იყო ფარული მეთვალყურეობა: გარდაიცვალა 1937 წელს. აფხაზი დაფით ივანეს ძე. შტაბსკაპიტანი. ისპოლნიტელნი ექსპედიციის სოვეტნიკი. 1933 წ. 23 ნოემბერი.

დაეით აფხაზი სტეფანე ლორისმელიქოეისა და მოქალაქეების მიხედვით სარაჯევსა და სოლომონ აბაშელიქოეისან ერთად გაგზავნენ ნიკოლოზ I-სან 1841 წ. ამიერკაეკასიაში სამოქალაქო მმართველობის შემოღებისათვის მადლობის მოსახსენებლად (აქტები).

როსენის მთავარმართებლობაში თბილისს ჩამოვიდა სენატიის თავადის - დადეშქელიანის ცოლი გეგე-ხანუმი თავისი ქალია - დარეჯანი. როსენმა ურჩია მას, მიეთხოვებინა დარეჯანი დაეით აფხაზისათვის. ეს ქორწინება მართლაც მოხდა (აქტები, VIII, 464). დაეითის დაცოლშეილიანებაზე იხ. ი. მეუნარეიას „საქარაველო დაეით დადიანის დროს“. გვ. 14-15.

დაეითის ქალი ნინო 1861 წ. ოქტომბერში ცოლად შეირთო ალექსანდრე ზაქარაას ძე ვახვახოვმა (საქ ხელნაწ. ინსტ. ფონდი).

აფხაზი ეგორ (გიორგი) იგივე შანშე ნიკოლოზის ძე (?). ნიკოლოზ მხატვრის (იხ.) შვილი და შთაქმული ანტონ აფხაზისა და გენერალ ივანე ნიკოლოზის ძე აფხაზის (იხ.) ძმა. შტაბსკაპიტანი ქარაველი გრენადერაა პოლკისა. მოკლეს ? წ. 6 ნოემბერს ლეკებსან ბრძოლაში წადენის მისი ძირას ალაზნის მარჯვენა ნაპირზე. სოფ. აღმალოსთან ახლოს.

დაასაფლავეს კახეთში წმ. სტეფანეს სახელობის მონასტერში (ზირსის მონასტერში).

1827 წ. დედამ - სოფიო გურამიშვილის ასულმა - იახოვა ნება. გადმოსევენებინათ ე. ნ. აფხაზის ნეშტი აბილისში. ქაშეყაის ეკლესიაში. მაგრამ საქართველოს ეგზარქოსმა უარი უთხრა.

აფხაზი ივანე ნიკოლოზის ძე (1784-1831) გენერალი. სამსახური დაიწყო 1800 წ. მე-17 ეგერთა პოლკში: მიიღო პოდპორუჩიკის ჩინი. გადაყვანილ იქნა კაეკასიის გრენადერთა პოლკში. 1821 წ. ლენტორანის გარემოცვის დროს, როცა ყიზილბაშები იმარჯებდნენ რუსებზე და თვით მთავარსარდალი კოტლაროესკი ზედიზედ სამჯერ დაიჭრა. აფხაზი (მაშინ მაიორის ჩინით) გაუძღვა მეორე ბატალიონს. ავიდა თავისი რაზმით ციხის კედელზე ხელს ივდო მოწინააღმდეგის ბატარეა. შეაბრუნა ზარბაზნები და მეციხოვნეთა დაუშინა. რის შემდეგ გამარჯვება უკვე რუსის ჯარს დარჩა.

1820 წელს პოდპოლკოვნიკი აფხაზი დაინიშნა 44-ე ეგერთა პოლკის სარდლად. შემოქმედისან მოკლულ პუზირეესკის მაგიერ.

1821 წ. აფხაზეთში დიმიტრი შარვაშიძის გამსაყრების დროს დაამარცხა უკანასკნელი მეტოქე არსლან-ბეი. აქლო ამის მომხრე სოფლები, ხოლო მონახლეობა აიხელა, მთებში გახიზნულიყო.

1827 წელს იგი გენ. პანკრატევის კორპუსის შტაბის უფროსია, ხოლო 1829 წ. გენერალ-მაიორის ჩინათ ინიშნება მაჰმადიანური პროვინციების (ყარაბახის, ნუხის და შირვანის) მმართველად.

ამ თანამდებობაზე ყოფნისას მისი ხელქვეითი აღმინისტრაცია ძალიან თავგასული იყო და ბოროტმოქმედება-სიუიციდობას მრავლად ჩადიოდა. რაც გამოარკვია სხილისიდან საგანგებოდ მიეღწეოდა მოხელემ. აღბასი, ამის გამო პასკევიჩს იხელეუბლი იყო. იგი აქედან წამოიქცა 1830 წელს.

ამავე წელს არის ელადიკაეკასიის კომენდანტის თანამდებობაზე. 1830 წ. ზაფხულში დაიბრუნდა საქარაიელოს სამხედრო გზის ახლოს, კაეკასიის ქედის ჩრდილოეთ ფერდობზე მცხოვრები ქისტები და ოსები.

1831 წელს პოლონეთის აჯანყების დროს ა. გრაფ პასკევიჩის გაწვევით გაემგზავრა მოქმედ არმიაში და იმავე წელს შემოდგომაზე გარდაიცვალა ქოლერისაგან ქ. ბრესტ-ლიტოვსკში.

ი. ნ. აფხაზი იმდროინდელ ქარაიელ საზოგადოებაში საკმაოდ მიღებული და გაუღწეიანი ყოფილა. რაც ჩანს იქიდან, რომ 1832 წ. შესაქმულებს იგი მხედრომსაყრად ჰყავდათ ნაგულისხმევი (მაგ. იხ. აღუქსანდრე ორბელიანის ჩვენება).

იმ დიალოგში, რომელიც ახალგაზრდობისას თაყვის დღიურში შეუტანია გრაფოლ ორბელიანს 1831 წ. 3 აგვისტოს თარიღით, პოლონეთისკენ საღაშქროდ მიმავალი მოჩანს ერეკლე მეფის რუსოფილური პოლიტიკის მომხრედ და თანაც საქარაიელოს განსაყრუფლების პრინციპულ მოსურნედ. ოღონდ ასეთი დამოუკიდებლობა მას შესაძლებლად მიაჩნია ასი წლის მერე, როცა საქარაიელოს ეყოლება „რედული“ ე.ი. მუდმივი ჯარი და „მრავალი მსწავლულნი კაცნი და ყოველი კეთილი, ახალი სასარგებლო დაწესებულება აღვილად აღსრულდების“.

შენახულია და მოძალეესკის მიერ გამოქვეყნებულია ა-ს ექვსი წერილი ბორის გაბრიელის ძე ჭილაშვილისან. უმსაყრესდ კაეკასიაში ყოფნისას („წ. 1904 წ. იანვარი. გვ. 119-126).

ეს წერილები საუკეთესოდ გეიხატავენ ა-ს კლასობრივ ფიზიონომიას და რუსეთის ტახტისადმი ურთულებას. განსაკუთრებით მისი შემდეგი სიტყვები: „აღუეს თურგი გადავლასუ ყველას ვამარცხებ. ყველაფერს ვბუგავ და დედაბუღიანად ვანგრეჯ დანდობა მარტო მოჩილებს“.

გრაფოლ ორბელიანი თაყვის წერილში ატყურობა ჩემი ტიფლისიდან პეტერბურ-ლამდის“ წერს 1831 წ. 19 ივნისის თარიღით: „19-სა შეეისენეთა ელადიკაეკასს. კნიას აფხაზმან, რომელიც ახლა არის მუნ კომენდანტად, ძალიან შეაძრწ-

უნა მათს ხალხნი.

მეორედ შეხვედროა გრ. ორბელიანი მას უკვე 3 აგვისტოს სტავროპოლში და სწორედ იქ ჰქონიათ ღირსსახსოვარი „უბნობა“.

გრიგოლ ორბელიანის დღიურითა, აფხაზი სტავროპოლიდან მიემზავრება 4 აგვისტოს (დღიურის ტექსტი გამოაქვეყნა პეღუ ინგოროყვამ „მნაობი“, 1940, № 2, გვ. 69-84).

ივანე აფხაზმა პირველად გაამზავრა რუსეთად სწავლოსთეის“ პლატონ ოსეელიანი 1831 წ. (იხ. მისი „ცხოვრება გიორგი XIII-სა“ ტფ., 1895, გვ. 100).

ივანე აფხაზის ორი ძმა შანშე (თაგორ) და ტარასი უშვილოდ ამოწყდა.

ივანე აფხაზმა 1828 წ. დანიშნა იმერეთის სარდლის ქიხოსრო წერეთლის ქალი სალომე.

„ივანე ნიკოლაიშმა აფხაზოვმა დანიშნა ქიხოსრო წერეთლის მეორე ქალიშვილი მათს საღამოხედ და მოვალე იყო ბეჭლისა, შუამდგომლობითა თონა ბანდუროვისათა და იაკობ სუბალივისათა. დიდი ყოფა აქეთა ვიშოვეთ, ჩვენ სიძე, მადლა ჰეიუიან“ - წერს ქუთაისიდან გრიგოლ წერეთელი დეთს, საჩხინშვილის 1826 წ. 10 მაისს (ნ. ბერძენიშვილი, მასალები საქ. გეონომ. ისტორიო-სათეის, წ. II, 1953, გვ. 271, № 373).

ივ. აფხაზმა იმავე 1823 წ. ცოლად შეირთო ეს ქალი (იხ. აფხაზოვი სალომე), რომელიც დაქერიების შემდეგ მისახოვდა იესე ოსების ძე ანდრონიკაშვილს.

აფხაზის ცოლი სალომე მდიდარი იყო. აფხაზმა მისი ფულითა შეიძინა მამულეობი.

აფხაზი ივანე შერმაზანის ძე (?-1847), კარდანახელი მემამულე რუსოფილი. პლ. ოსეელიანის სიტყვით, მეფე გიორგი XIII-ს ჰყავდა მიღებული და ხშირად, როგორც კარგ დეკლამატორს, ასუქეინებდა ხოლმე ლექსებს.

1803 წ. იყო გენერალ გულიაკოვის რაზმში და ლეკებთან ბელაქანში 9 მარტის ბრძოლის დროს თავი ისახელა.

1812 წ. კახეთის აჯანყების დროს აჯანყებულებმა რაკი ვერ მოიხზრეს, გადაუწეეს და აუწოაკეს სახლ-კარა, გადაუკაფეს ეწახები და საქონელიც წაუსხეს. ა. რუსის ჯართან დარჩა და ძალიან უწყობდა ხელს აჯანყების ჩაქრობას.

ნიშნად მადლობისა, მეფის მთავრობამ მას პირდაპირ კაპიტნობა უბოძა, ხოლო მის ორ მოსწრებულ ეაეს დავითსა და შერმაზანს - პროპორშიკობა. 7 წელი იყო ა. თუშუ-შემახე-სურეთის მოურავად. მერე 6 წელი იაივლებოდა სიღნაღის მაზრის თავადაზნაურსა წინამძღოლად. 1826 წ. 7 მარტს ივანე აფხაზი თავისი სამი შვილით (მესამე ეათ იყო დიმიტრი) თავადის წოდებაში დაამტკიცეს, 1832 წ.

ებოძა მაიორობა. გარდაიცვალა 1847 წ. 16 ივლისს (2590, საქმე № 7).

ივანე აფხაზის მამა შერმაზან აფხაზს ბრალად დასდევს ლევან ბატონიშვილის მოწამეობა (*სუჰლია ორბელიანი. - წერილები და მასალები საქ. ისტორიო-საბუნებისმეტყველების განყოფილების მიერ. 1914. გვ. 19*). საისტორიო მოამბე. 1925. I. გვ. 251-155.

შერმაზან აფხაზი მოუკლდა 1782 წ. 22 ივნისს ივანე აფხაზისა და მისი შვილის დიმიტრის ნაქონი -ქალიდა და დამანა“ გადაწერილი 1810 წ. წილად ერუო დიმიტრის. 1848 წ. შემდეგ იგი ი. ჭაუჭავაძემ შესწირა წერა-კითხვის სასოგადოებას. №32.

ივანეს შვილი დიმიტრი 1851 წ. 27 აიებერვალს აორჩიეს „-ოს ნამდვილ წვერად („- 1851. № 18). ივანეს უფროს ეაეს შერმაზანს ცოლად ჰყავდა ანასტასია ერეკლეს ასულისა და რევაზ ერისთავის ქალი თამარი. შერმაზან გარდაიცვალა 1830 წ. 18 დეკემბერს. დარჩა ორი ეაუი - ალექსანდრე და ნიკოლოზი.

ნიკოლოზ შერმაზანის ძეს ცოლად ჰყავდა ილია ჭაუჭავაძის და ნინო გრიგოლის ასული ჭაუჭავაძე.

აფხაზი ნიკოლოზ. მხატვარი. მამა გენერალ ივანესი (იხ.), შტაბსკაპიტან შანშესა (იგივე ვორონოვი, რომელიც მოკლეს 1826 წ. ლეკებთან ბრძოლაში) და შუაქულების - ანტონისა (იხ.). პლ. ოსელიანის ცნობით, გიორგი XIII-ის ცოლს მარიამს მწიგნობარმა ისაკ კანდელაკმა 1783 წელს მიარსევა დაუჯდომელი, რომელშიაც იყო მხატვრობები მშენებურად ნახატნი ოქროსა და ვერცხლის ვარაყისა“. წიგნის ბოლოს კი ეწერა: „დედაო ღეოსისა, მადიდე სულთსა მხატვარი სახესა შენსა ნიკოლოზ“.

ამ მხატვრის შესახებ პლ. ოსელიანი წერს: „გამოვიძიე ეინაობა მხატვრისა ამისა და ეპსცან. რომელ იყო იგი ნიკოლოზ აფხაზი, რუსეთსაც მფეისაგან სხესაა თანა დესპანსა წარგსაენილი. მამა ღენმაიორის ივან ნიკოლაიჩისა“ (*ცხოვრება გიორგი XIII-ისა 1895. გვ. 99-100*).

დარეჯან დედოფლის დაეალებით, ნიკოლოზ აფხაზმა მოხატა ანანურის ეკლესიის კანკელი. განახლა ანანურის ეკლესიის კედელზე ძველად დახატული 13 ასურელ მამათა ხატნი (*იქვე გვ. 321*).

ნიკოლოზ აფხაზის რუსეთში ნამყოფობა მტკიცდება 1784 წ. 29 სექტემბრის ერეკლე II-ის ერთი განჩინებითაც. ეს საბუთი იძლევა მასალას ნიკოლოზ აფხაზის პიროვნების შესახებაც:

„როჭიკაშვილ გლახას და ბეკიას თაეის განაყოფის როჭიკაშვილის ედიშერ ნაიორის სასახლის წყალობა რომ უყავით აქ ქალაქში. ეს სასახლე როჭიკაშვილის ედიშერის შვილებს აფხაზის ნიკოლოზ მხატვრისათვის მიეყიდნათ რუსეთში.“

ჩვენ რუსეთილამ ქარაღში მამულს არაეის გაეასყიდინებთ და არც სამარათლოს გაისყიდება. მაგრამ რადგანაც ეს აფხაზი ნიკოლოზ ჩვენგან დაბარებულთ იყო რუსეთილამ და ჩვენ მოვიყვანეთ, ამისათვის რომ ქვეყნისათვისაც და

ეკლესიებისთვისაც შესამატი იყო. ამის მიზეზით ეს ნასყიდობა აღარ მოუშლეს და რომელიც სახელები გლახა რეჟიკაშიველს ჩვენგან მიცემული პქონდა და წყალობით, ის სახელები ისევ ჩამოვარდნით და აფხაზს მხატვარს ნიკოლოზს მიუეცია, რადგანაც ნასყიდაც პქონდა და სამხატვრო ადგილაც იყო (საქ. ც. ა. ფ. 1450, დავთ. 12, № 37).

ერეკლე II-ს ნიკოლოზ აფხაზი რუსეთიდან დაუბარებია რადგან ეკლესიებისთვისაც შესამატი იყო. ჩანს, ერეკლე აპირებდა მის მხატვრად გამოიყენებინა.

1800 წ. 23 მაისს გიორგი XII-მ ჩეჩენს მრავალრიგად ნამსახურს კნაზს აფხაზს მხატვარს ნიკოლოზს და მის შვილებს ოთანეს და შანშეს უბოძა ანჩისხატის ქუჩაზე კურსთხედის ბატონობის მეფის მამის ჩეჩენის სახაბაზო (საქ. ც. ა. ფ. 1450, დავთ. 12, საბ. № 22).

იგივე ნიკოლოზ აფხაზი უნდა იყოს ისიც, რომელსედაც გრ. ორბელიანი წერს თავის დღიურში:

„გაეიარეთ ანაბური, სადა არს ციხესა შინა აღმშენებულნი შვეიცარიის საყდარი და კანკელი არს შეწირული არაგვის ერისთავის ფიქსირისა მიერ მეფობასა ქარაღლას შინა სიციმურასისა და კახეთს ორბელიანის მხატვარი ყოფილა ეილაც ნიკოლოზ, რომელსაცა კარგად დაუხატავს კანკელი ჩვენგან“ (1753). (გრ. ორბელიანი, მეზაერობა ჩემი ტიფლისიდან პეტერბურგამდის, მნათობი, 1940, № 2, გვ. 71).

აღ. ხახანოვის მიერ მოტანილი 1788 წლის ერთი საბუთის შინაარსით ორკვევია, რომ ნიკოლოზ აფხაზს მამა მოკვდომია რუსეთში.

ნიკოლოზ აფხაზი ცოცხალია 1803 წლის იანვარში. ის ხელს აწერს საბუთს „კნაზი ნიკოლოზ აფხაზი“ (საქარაველოს სიძველენი, I, 474, № 405).

აფხაზი გიორგი - ქუთაისის საყდრის მრეწელი, ემარაა ქუთაისის საყდრის ბეგარა: სანაღლის ჩამოსხმა, ცხენის სამსახური და პურის ჭამა.

აფხაძე, თხ. აფხაძე, აფხაძე ვაუბედა - ქუთაისის მცხოვრები, ემარაა ქუთაისის საყდრის ბეგარა: პურის ჭამა და სამსახური.

აფხაძე (ორი) სახელის შვერებითა აფ და ხა ხომ არა მიღებული ეს გეარა?!

აფხაძე გივი აკაკის ძე, დაიბადა 1944 წლის 26 აგვისტოს ქ. სბილისში, ინტელიგენტის ოჯახში. 1961 წელს დაამთავრა სბილისის 55-ე საშუალო სკოლა და 1962 წელს ჩააბარა მოსკოვი უნივერსიტეტის სბილისის სახელმწიფო სამხატვრო აკადემიაში ქანდაკების განყოფილებაზე, რომელიც 1968 წელს დაასრულა.

1970 წლიდან მუშაობდა სბილისის სახელმწიფო სამხატვრო აკადემიაში სამრეწველო ხელოვნების კათედრაზე სასწავლო ოსტატის

თანამდებობაზე.

1972 წელს გახდა საკავშირო მხატვართა კავშირის წევრი.



დლიდან სამხატერო აკადემიის დამსაურებისა, სისტამატიურად მონაწილეობას იღებდა სხვადასხვა გამოფენებზე.

გივი აფხაიძე იმ ნიჭიერ მოქანდაკეთა რიგებს ეკუთვნოდა, რომელმაც ერთ-ერთმა პირველსაგანმა ხელი მოკლა ქართული ჭედურობის ხელოვნების აღდგენას და მის ხელახლა განვითარებას საინტერესოდ მუშაობდა როგორც დასავლურ ქანდაკებაში, ისევე გაფორმებითი ხელოვნებაში, იყო რესპუბლიკის და საერთაშორისო გამოფენების მონაწილე.

მის მიერ იყო გაფორმებული რესპუბლიკის და საბჭოთა კავშირის მრავალი ქალაქის მუზეუმების, სპორტული და ადმინისტრაციული შენობების ფასადები და ინტერიერები.

გივი აფხაიძე შესანიშნავად ფლობდა სპილენძის, ხის, ქვის და ბრინჯაოს დამუშავების მაღალ ტექნიკას. თვითონვე ასრულებდა მათ ტექნიკურ დამუშავებას და მის მიერ შესრულებული პორტრეტები და ფიგურული კომპოზიციები გამოირჩეოდნენ მაღალი კულტურით და გემოვნებით.

გივი აფხაიძე გამოირჩეოდა თავისი პედაგოგიური მოღვაწეობითაც, სამრეწველო ხელოვნების კათედრაზე დაევალა ქანდაკებით მცირე პლასტიკის სწავლება (ბიონია). თავიდანვე მის პედაგოგიურ მოღვაწეობაში მკვეთრად გამოიკვეთა სწავლების ახალი მეთოდი, რასაც აშკარად მოჰყვა კურსებზე სტუდენტთა პრაქტიკულ მუშაობაში საინტერესო მაღალმხატვრული ნამუშევრები. მისი ხელმძღვანელობით შექმნილი სტუდენტთა ნამუშევრები ერთხმად იმსახურებდა მოწონებას და მაღალ შეფასებას.

მის მიერ დანერგილი სწავლების სახელე მდგომარეობდა იმაში, რომ მჭიდროდ დააკავშირა ბიონია, როგორც სწავლების საგანი, დიზაინთან. ახალი ხედვა ამ სფეროში მოიხსოვდა ახალგაზრდა მასწავლებლისაგან ორიგინალური მეთოდის გამოყენებას აღმსრულებლობით საქმეში. რასაც ნიჭიერმა პედაგოგმა დიდი წარმატებით გაართვა თავი. მისი ხელმძღვანელობით შესრულებული საკურსო ნამუშევრები დღემდე ინახება კათედრის ფონდში, როგორც მეთოდური სახელმძღვანელო ამ დარგში.

გივი აფხაიძე, როგორც პიროვნება, იყო მარსალი, სულიერად ფაქიზი გრძნობის მგობრებისათვის თავდადებული. სარგებლობდა კოლექტთან გამოჩეული ავტორიტეტით და დიდი სიყვარულით სტუდენტებთან, გააჩნდა უდიდესი მოქალაქეობრივი პასუხისმგებლობის გრძნობა. იყო ზედმიწევნით პუნქტუალური, უღალატო საქმეში. ამავე დროს იყო არაჩეულებრივად კეთილმოსურნე, მინიჭებული პქონდა მოჭარბებული კაცთმოყვარეობა. შემოქმედებით მუშაობაში კი თავის მიმართ იყო უღმობლობამდე მომთხოვნი და პრინციპული.

1981 წლის 7 ნოემბერს სიცოცხლე დაასრულა თვითმკვლელობით. თავის სახელოსნოში.

აფხაიძე აკაკი მიხეილის ძე. დაიბადა ქვედა წყალტუბოში 1902 წელს.

თავის დასრულებული

შეძლებულია გლეხის ოჯახში დაამაჟერა ქუთაისის გამანათა და შეეცა იბილი-
სის სახელმწიფო უნივერსიტეტში სასოფლო-სამეურნეო ფაკულტეტზე მანქა-
ნა-თარაღების განხრით პროფესორ ამირჯიბის მიერ დატოვებულ იქნა ასპი-
რანტიურაში. აქვე დაიცვა საკანდიდატო დისერტაცია და ცხოვრების ბოლო
წლებამდე (1977 წლამდე) ასწავლიდა სასოფლო-სამეურნეო ინსტიტუტში.

იყო საედაღებული მეცნიერი და პედაგოგი. როგორც პედაგოგი გამოი-
ჩეოდა მომსახურელობითა და სიმკაცრით.

გამოქვეყნებული აქვს ასამდე ნაშრომი. მათ შორის სახელმძღვანელოები
სტუდენტებისათვის. გამოცემული აქვს ფუნდამენტალური სახელმძღვანელო კ-
ლევაქასთან ერთად „სოფლის მეურნეობის მექანიზმები“. რომელიც დღემდე
გამოიყენება.

აფხაძე ნათელა აკაკის ასული. დაიბადა 1942 წლის აიბარელოში ქ-
თბილისში. ინტელექტის ოჯახში. სკოლაში ექვსი წლის ასაკში შეეცა. პრა-
ღეულურად ეუფლებოდა მუსიკას.

სკოლის დამაჟერების შემდეგ 1958 წელს შეეცა ცენტრალური მუსიკა-
ლური სკოლის საგუნდო-სადირიჟირო ფაკულტეტზე. ხოლო 1959 წელს გა-
მოცდები ჩააბარა თბილისის ჯაეახიშვილის სახელობის სახელმწიფო უნივერ-
სიტეტში დასაეღეს ეერიჟის ენებისა და ლიტერატურის ფაკულტეტზე გერ-
მანული ენის განხრით.

უნივერსიტეტის დამაჟერების შემდეგ წლების განმელობაში მუშაობდა ერთ-
ერთ სამეცნიერო კვლევით ინსტიტუტში მთარგმნელად.

1986 წელს დაიცვა დისერტაცია თემაზე „ხაზობრივი კონსტრუქციები თანა-
მეღროვე გერმანული სამეცნიერო ლიტერატურაში“.

გამოქვეყნებული აქვს ასამდე ნაშრომი გერმანული ენის სინტაქსის პრობლე-
მებზე დისერტაციის დაცვის შემდეგ მუშაობდა სხედასხეა უმაღლეს სასწავლებ-
ლებში გერმანული ენის პედაგოგად. ხოლო 1990 წლიდან დღემდე მუშაობს
თბილისის ჯაეახიშვილის სახელობის სახელმწიფო უნივერსიტეტში გერმანუ-
ლი ფილოლოგიის კათედრაზე დოცენტის თანამდებობაზე.

აფხაძე გრიგოლ თვანეს ძე დაიბადა 1914 წლის 29 ოქტომ-
ბერს სოფელ წყალტუბოში გლეხის ოჯახში.

1927 წელს დაამაჟერა წყალტუბოს არასრული საშუალო სკო-
ლა. სკოლის დამაჟერების შემდეგ მუშაობდა ტყეპულის მღაროებ-
ში მსგრეველად. საშუალო განათლება მთილო თბილისის მუშათა
განათლების კომბინატში. 1937-41 წლებში სწავლობდა თბილისის
საქართველოს ინდუსტრიული ინსტიტუტის სამშენებლო ფაკულ-

ტეტზე

ხანგრძლივი შრომითი საქმიანობისა და სწავლის პერიოდში მუშაობდა
კოლმეურნეობაში მონაგარიშვიდ. ბრიგადირად. ინსტიტუტში - კომკავშირის



კომიტეტის მდინედა. მეორე სამამულო ომის პერიოდში - მობილიზაციით თავდაცვის სპეც-მშენებლობაზე. თბილისის მშრომელთა დეპუტატების ლენინის სახელობის რაისაბჭოს აღმასკომის თავმჯდომარის პირველ მოადგილედ. ხოლო საქართველოს კომპარტიის ცენტრალურ კომიტეტთან არსებულ ორ წლიანი პარტიული სკოლის დამასჯერების შემდეგ საქ კომპარტიის თბილისის კომიტეტის განყოფილების გამგის მოადგილედ. თბილისის 26 კომისრების სახ. რაისაბჭოს აღმასკომის თავმჯდომარედ. თბილისის საბჭოს აღმასკომის კომუნალური და საყოფაცხოვრებო მომსახურების სამმართველოს უფროსად, თბილისის საქალაქო საბჭოს აღმასკომის კაპიტალური მშენებლობის სამმართველოს უფროსის მოადგილედ. დაენიშნა რესპუბლიკური მნიშვნელობის პერსონალური პენსია. მუშაობის პერიოდში არჩეული იყო რესპუბლიკური, ქალაქის და რაიონების პარტიულ. სახელმწიფო და საზოგადოებრივი ორგანიზაციების ხელმძღვანელ ორგანოებში.

დაჯილდოებული იყო სსრ კავშირის ორი ორდენით, მედლებით და საქართველოს უმაღლესი საბჭოს პრეზიდიუმის საპატიო სიგელით. მინიჭებულ ქიზნა და საქართველოს რესპუბლიკის დამსახურებული ინჟინრის, ომისა და შრომის ევტერანის საპატიო წოდებები. გარდაიცვალა 2000 წელს.

აბიაშვილი 90
 თბილისი - 36,
 დედოფლისწყარო - 5,
 გარდაბანი - 4.

აქიაშვილი. გვარი წყაროებში გეხედება ფორმით აქელაშვილი, აქიმესძე, აქიმიშვილი, აქიმიძე. დღეისათვის გეხედება ფორმით: აქიაშვილი და აქიმიძე.

აქელაშვილი თემა - გიორგი (ბარათაშვილის) ყმა მოწმე ყუმხასაშვილის მიერ გიორგი (ბარათაშვილისათვის) მიცემული ენახის ნასყიდობის წიგნისა (1674 წ.). პაპუა ყამაზასშვილის და გიგოლა ფორელაშვილის მიერ გიორგი ყაფლანასშვილისათვის მიცემული ხოდაბუნის ნასყიდობის წიგნისა (1676 წ.). ზაქუმ ზაქუმისშვილის მიერ ვახტანგ (ბარათაშვილისათვის) მიცემული ზერის ნასყიდობის წიგნისა (1677 წ.).

აქიმესძე ქაფთარ - მოწმე ლომი სონღელისძის მიერ სვეტიცხოელისათვის მიცემული ზერის შეწირულების წიგნისა (1898 წ.).

აქიმიშვილი ამბრი - მასა და მის სახლიკაცს აღის მონასტრის კრებულმა მისცა ოხევეტელში კოკლალური მამული იმ პირობით, რომ დაუკლებლივ გადაეხადათ შეწერილი გამოსაღები.

აბიშიძე 47
 ახმეტა - 38,
 თბილისი - 7,
 თულავი - 1

აბრთაშა 233
 ზუგდიდი - 108,
 თბილისი - 42,
 ჩხოროწყუ - 13.

აპირთაგა. გეარსახელში ა პრეფიქსია. ფუქეა ქირთა (-ქირთი) აგა სუფიქსია. -გეარის ფუქეა აფხაზური სიტყვა აქრთუა. რაც ნიშნავს ქარაველს აფხაზეთში აქირთაგები ანუ აკორტაგები აზნაურები იყენენ (კ ცხადია, 54). ცხოვრობენ ნაკიანში და გალის რაიონის სოფელ ტუბურ-

ხინჯშიც.



თავის დასახელებით

აქუბარდია, აქუბარდია გეარში ა ართორი უნდა იყოს ბარ-
დი ფუქე ხოლო და სუფიქსი ქუბი (ბალახია, ჭეაეი), შდრ.
ქუბურობა (საბა, II, 235); ბარდიც ასევე ბალახია ადგილობ-
რივი ვარიანტია აქუბარდია. ტოპონიმი სააქუბარდო, ქ ვეარში
ენგურის პირას დასახლებული უბანია (კ ცხადიაა, 54).

დავით აქუბარდია ტელეკომპანია „კაქასის“ პრეზიდენ-
ტი დაიბადა სბილისში 1953 წ. 12 ივლისს.

შშობლები: ღამარა ბეგბეგოვი, ღულუნი აქუბარდია: შუი-
ლები: თეონა, თამუნა, დათუნა.

დაამთავრა სბილისის სახელმწიფო უნივერსიტეტის სა-
ხალხო მუერნობის დაგვემის ფაკულტეტი (1977). მუშაობ-
და საავიაციო ქარხანაში ამწობ-სუნკლად (1971-72). იყო
საგვემო კომიტეტის გეონომისტი (1977-80). მუცნიურბაა-აკა-
დემიის უფროსი ინსპექტორი (1980-1990), გეონომიკის ინსტიტუტის სამეცნიე-
რო კელევიით ცენტრის დირექტორის მოადგილე (1990-94).

ავტორია წიგნისა „მენეჯმენტის საფუძელები“. პეროდულ პრესაში აქვე-
ნებს სტატიებს სასოგადოებრიუ-პოლიტიკურ პრობლემებზე
ცხოვრების კრედო - სიკეთის ქნა.

პროფესიული კრედო - არ ვაწო ადამიანებს.

მიზანი - შეექნა ურთიანი საერაო-კაქასიური სატელევიზო სერვე რომელ-
ზეც გაედენას ვერ მოახდენს ვერც ჩრდილოეთი, ვერც აღმოსავლეთი და ვერც
დასავლეთი.

აქუბარდია 1107
ზუგდიდი 399,
წადენჯიხა - 346,
თბილისი - 161.
ჯეარო - 31,
ჭალე - 25,
ღია - 9,
ხვალე - 4,
ორულე - 3,
რუხი - 3,
შამგონა - 3,
წადენჯიხა - 3.



აქუბარდია ეგგენი თსების ძე დაიბადა 1926 წ. 22 ნოემბერს
სოფელ ჯეარში (ახლანდელი წადენჯიხის რაიონი). 1953 წელს
წარჩინებით დაამთავრა სოხუმის სახელმწიფო პედაგოგიური ინსტი-
ტუტის ქართული ენისა და ლიტერატურის ფაკულტეტი. არის მწე-
რალი და პუბლიცისტი, აფხაზეთისა და საქარეველოს კულტურის
დამსახურებული მუშაკი. შ შერვაშიძის სახელობის პრემიის ღაე-
რეატი.

მისი პირველი მოთხრობა „ყავარჯენები“ გამოქვეყნდა -ლიტერატურულ აღმა-
ნახში“ 1953 წელს მოთხრობების პირველი კრებული „განთადილას“ 1961 წელს.
ქ აქუბარდიას ეკუსენის რომანი-ტრილოგია „კოჩა“. I ნაწილი - 1968 წ. II-
1974, III- 1983. სამივე ურსად 1986 წ. 1991 წელს - მოთხრობების კრებული
„აკეანი“, რომლის ათათასიანი ტირაჟი მოლონად შეეწირა აფხაზეთის ტრაგე-
დიას.

„კოჩას“ ავტორი არის აფხაზეთის კულტურის (1979 წ) და საქარეველოს
კულტურის დამსახურებული მოღვაწე (1987 წ.). აფხაზეთის ომის აქტიური მო-
ნაწილე. გიორგი შარვაშიძის სახელობის სახელმწიფო პრემიის ღაურეატი.

ღარსების ორღენის კაეღერა, ომის ეეტერანი, აფხაზეაში უგზო-უკელოდ და-
 კარგული მებრძოლი მწერალი შეიღოს მამა, ამეამად მუშაობს საქარაეღლოს
 მწერალთა კაეწარის აფხაზეას ორგანიზაციის თაემეღომარის მთადეიღედ.
 აფხაზეათდან დეეწიღა, ამეამად ცხოვერობს სბიღისში.



აქუბარღია ტერენტი დავითის ძე დაბადა 1918 გაღის რაი-
 ნი სოფელ ღემურიში. წარწინებით დაამათერა ქ გაღის №1 საშუა-
 ლო სკოლა, ხოლო 1941 წელს წითელ დიპლომზე დაამათერა სბიღი-
 სის უნივერსიტეტი, მათემატიკის განხრათ.

იგი გაიგზენა ქ გაღში სკოლის დირექტორად, იმუშაეა 30
 წელი, იყო აფხაზეას დამსახურებული მასწაეღებელი, აქეს მი-
 ლებული უამრავი მადღობა, მეღალი და სიღეღი, არის ხუთი

შეღის მათა.

აბულაშვილი 45
 ბოღნისი - 36,
 თბიღისი - 7,
 დმანისი - 1.

აქულაშვილი, გეარში ა არსრონთა, ფუძედ კი გამოეენებუ-
 ლთა მამაკაციის საკუთარი სახელი ქულა (ქულთა), სოფელ მუ-
 ხათში ეუაშვიღებში (იგივე ევუაშვიღი) რამღენეგერმე მეორედე-
 ბა სახელით ქულა (ქულთა), ეუაშვიღების ერათ-ერათ დიდ ოჯახს
 აქულანთს ეძახღენენ.

აღაბაბაშვილი-რამაზასშვილი აღაბაბაშვილი, ნაწარმოებთა საკუთარი სახე-
 ლიღან აღაბაბა. შღრ. აღაბაბა სოფელ მიჯას მცხოვერები, იგი მამუღით წიღ-
 ში ერგო ოთათმ ბარათაშვიღს (1537-1538 წწ.) არა (აღასი) ბატონი, პატრონი
 (ეუბრატესად იხმარებოღა ეაქარათა წრეში, გეხეღება ქარათულ გეარ-სახეღებ-
 ში: აღაბეგაშვიღთა, აღაბეგუაშვიღი (შღრ ბატონიშვიღი), აღათანგისშვიღი, აღა-
 მართისაშვიღთა, აღათურაშვიღთა, აღათიშვიღთა, აღარაჯანაშვიღთა.

აღაბაბაშვილი - 0. დღეს აღარათ ამ გეარის განშტოება რამაზასშვილი,
 „აღაბაბასშვილი-რამაზასშვილი აღოპეჭაბარა“ (1699 წ.)

რამაზასშვიღი არის აგრეთვე სხეა გეარების შტო-გეარიც, ამ გეარზე
 ერეღლად სხეა აღღელას გეაქეს საუბარი (იხ. ბაგრატონები).

აღაბაბაშვილი-რამაზაშვილი აღოპეჭაბარა - მიპყიღა ფირყულანთ ნაწარასშ-
 ვიღ გიორგის საწარასა და ბეუანას სახლ-კარი, რომელსაც ესაწღერებოღა
 სეეით გაღაეანი და ბურღი, ქეეით ფრანგებისა და ეეღისათა სახლ-კარი, და-
 ლა-გურეგნათ ფარსადანის ბაღი, სოღროანთ მულქიას სახლ-კარი, ხოლო მი-
 სი გსა თათკონას და ყოცონას სახლებისკენ ჩადიოღა (1699 წ.).

აღაბეგასშვილი // აღაბეგაშვილი აღაბეგ (ეარ, აღაბეგა) - მისი ბაღის პი-
 რას გამეაღი შარა იყო საწღეარი, როსტომ მეფის მიერ სეფი ყულიბეგისათ-
 ვის მიცემული სახასო ეენახისა (1648 წ.).

აღაბეგ - მამასახღისი, მოწმე მანათაშვიღის მიერ აღფასათვის მიცემუ-
 ლი მიწის ნასყიდობის წიღნისა (1651 წ.).

აღაბეგ - უზბაში, მოწმე მინაშ მამად ბაღირბეგის მიერ გიეი თუმანიშვი-

თავის მხარეზე

ლისასაყის მოცემული ყაბსის გაეკქების წიგნისა (1689 წ.).

აღაბგა - შიქლი სარქისასი. იხ.

აღაბგასშვილი აღნაბგაშვილი ბიძინა - მოწმე ბანდურა უბლამაშვილის მიერ დააუნა ოთფინაშვილისასაყის მოცემული მიწის ნასყიდობის წიგნისა (1698 წ.).

აღაბგაშვილი გოგია - მოწმე ნასყადა ევუხაძის მიერ მოიარა საღრჩაშვილისასაყის მოცემული საწისქელე მიწის ნასყიდობის წიგნისა (1671 წ.).

აღაბგაშვილი გოგია - შინდარის მცხოვრები. მისი წყალობა ელჩე დედოფალმა და ნასარალო-ხანმა განუახლეს ზაალ აბაზაძეს (1693 წ.).

აღაბგაშვილი გოგონა - მოწმე შანშე აბაზაძის მიერ გიორგი დედანასაყის მოცემული მიწების გაცემის წიგნისა (1658-1675 წწ.).

აღაბგაშვილი ბეჟანა - მოწმე დააუნა ბატკუაშვილისა და იენა ბატკაშვილის მიერ უარუა ციციშვილისასაყის მოცემული მიწის ნასყიდობის წიგნისა (1699 წ.).

აღათოშვილი აღათოშვილი//აგათოშვილი ერსა და იგივე გეარო. წარმომდგარია მამაკაცის საკუთარი სახელიდან აგათა (-აგათო), აღათა (-აღათო). აგათოშვილი-აღათოშვილი ვაჩნაძეების შტო-გეარო წარმოსდგა აღათო ვაჩნაძისაგან აღათოშვილი ამჟამად 20 სულზე ნაკლებია. ბეჟანა აჯაღდგან პირუანდელი გეარო - ვაჩნაძე.

აგათოშვილი - გიორგი მეფემ მას მისცა პირობა წყალობის თანდგომისა და მუარეულობისა იმ შემთხვევაში. თუ მეფე კახეთს დაიჭურჯა.

აგათოშვილი ბეჟან (1648-1683 წ.წ. - შვილი დავით აგათოშვილისა, პიკეს ძმები: გიორგი (1648-1683), სპანდიერ (1659), შიქლი დათუნა მას უწყალობა კარდენახში ამოვარდნელი დავით ვაჩნაძის მამული - შიქლი, კომლი იყის უნდა დაეჭურჯა: ჩაღაუბანსა და ბაკურციხის - დავით ვაჩნაძის მიერ (1659 წ.).

აგათოშვილი ბერუკა - ნაცვალი. გიორგი მეფემ მას მისცა წყალობისა და უენებლობის პირობა (1678-1688 წ.წ.) (იხ. პალ. 68).

5. თავადი ვაჩნაძეშვილი... ვაჩნაძესი არიან მამულითა სახელებითაც სხვა გეარად წოდებულნი. ესე იგი. ასათისშვილებად და აგათოშვილებად და ონანაშვილებად- აგათოშვილები სახლობენ ბაკურციხეს და ონანაშვილი კოლაკს" (აღწერა - 40-41). ონანოვად ჩაწერილები ვაჩნაძე-ონანაშვილები არიან (იხ.)

აღაია, აღათა, აღა (აღახი) [თურქ-სპარ.] (ძვ.) ნიშნავდა ბატონი, პატრონი (უპირატესად იხმარებოდა ეაჭარაა წრეებში). აღა ჩანს მეტსახელადაც. შდრ.: აღათანგ-ო//აღათან-გელ (ბერძნ. - კეთილმანახარობელი) (აღ. ღლონტი. 77).

აღაია 28
ზუგდიდი - 16,
თბილისი - 9,
წაღენჯისა - 3).
შდრ.: აღაშვილი 71
სიღნაღი - 27,
ახმეტა- 21,
თბილისი - 13.



აღამონაშვილი 28

დედოფლისწყარო - 1,
თბილისი - 2,
ბათუმი - 1.

აღამონაშვილი, აღამონა, მეტსახელი, გეარში, აღამონაშვილი (აღლ. ლლონტი 77). აღამონ (ეარ. აღამონა) - 1651-1652 წ.წ. ეასირი. გააროგა როსტომ მეფესთან და მდივანზე როინ ჯგუხიშვილთან ერთად ყაფლან ბარათაშვილისა და მისი განაყოფების, იოსამიშვილების დაეა აბანოსა და ტანძის

მიწებზე (1651 წ.) (პაღ. 197).

აღამურაშვილი//ბაღდასარაშვილი//ნონიაშვილი აღამურაშვილი. გეარის ფუტეა მამაკაცის საკუთარი სახელი აღამურა აღამურა - მისი მიწა ესაზღვრებოდა გოგია ქოსაშვილის მიერ ოსარ ყორღანაშვილისათვის მიყიდულ მიწას (1688 პაღ. I. გვ. 197).

აღამურანთ ბაღდასარასშვილი გასპარა - 1664-1696 წ.წ. ჰყავს შვილი აღამურანთ დავითა (იქვე).

შტო-გეარი ბაღდასარაშვილი წარმოქმნილია საკუთარი სახელიდან ბაღდასარა 1721 წლის ქვემო ქარაღლის აღწერაში კომლებს გეერდით უწერათა ერთგნება. ბაღდასარაშვილი ქარაღულ გეარებზეა მისეილილი (ი.ა.).

აღაპიშვილი 366

თბილისი - 256,
კასპი - 83,
რუსთავი - 12.

აღაპიშვილი. აღაპი, მკედართაისის გადახდილი ნადიმი. გეარი ნაწარმოებია მეტსახელისაგან აღაპი.

აღაშვილი. აღა (აღასი) თურქულ-სპარსულია და ძველად. ისტორიულად ბატონს, პატრონს აღნიშნავდა. უპირატესად იხმარებოდა ვაჭართა წრეში. აქედანაა მიღებული მამაკაცის საკუთარი სახელი აღა, აღასი, აღაღ-ი, აღათო. ქალის - აღათი (ბერძნ. ნიშნავს კარგს) და სხვ. (იხ. ალ. ლლონტი, 77.78).

აღაშვილი 71
სიღნაღი - 27,
ახემტა - 21,
თბილისი - 13.

313. აზნაური აღაშვილი. შამ-აბასის დროს მოვიდნენ კახეთსა შინა, ოდეს შაბაზ აპყარა მუნიდგან სომეხნი და ესე იყო მდიდარი კაიკაცი და მეფემან დაასახლა 1604 წელს და მის შვილებს უწოდებენ აღაშვილებად და მიღებული იყო მეფისაგან აზნაურებადვე" (შემოკლებითი აღწერა. - 131-132).

ძირით აღადან ნაწარმოებია გეარები: აღათანგისშვილი, აღაიბეგიშვილი (აზნაურიშვილები), აღამონაშვილი, აღამურაშვილი, აღაპიშვილი, აღაჯანაშვილი-არუთინაშვილი, აღაია.

აღაჯანაშვილი 46

კასპი - 10,
ყვარელი - 10,
თბილისი - 5.

აღაჯანაშვილი//არუთინაშვილი აღაჯანაშვილი ნაწარმოებია საკუთარი სახელიდან აღაჯან (შღრ: აღაჯან-ი). აღაჯანა - თერუბანს მცხოვრები იგი, ძმისწულებთან ერთად, ბაგრატი და ლევან ბატონიშვილებმა უწყალობეს სახლსუხუცესს ქიხოსრო რატიშვილს (1688 წ.).

აღაჯანინანი 29

მცხეთა - 2,
მარნეული - 4,
ლაგოდეხი - 2,
აღაჯანოვი 29
მცხეთა - 7,
მარნეული - 4,
ლაგოდეხი - 2.

აღაჯანაშვილთა შტო-გეარია არუთინაშვილი. აღაჯანაშვილი-არუთინაშვილი გივი - ახალქალაქს მცხოვრები, გიორგისა და



პაპულას ნაოხრის ნაცვლად იგი წილში ერგო მოურავსა და ზურაბ სააკაძეს (მე-17 ს-ის ბოლო მეოთხედი). არუსთინაშვილი იყო ანდრონიკაშვილების. ასლამაზიშვილების - შტო-გეაროც (იხ. ანდრონიკაშვილები, ასლამაზაშვილები).

აღდგომელაშვილი 573

თბილისი - 252,
თეთრიწყარო - 100,
გორი - 60.

აღდგომელაშვილი//აღდგომელიშვილი//აღდგომა-
შვილი//აღდგომლისშვილი

აღდგომელაშვილი, გეარი ჩვენ დაეფიქსირეთ, 1688 წლის საბუსში. წარმომდგარა მამაკაცის საკუთარი სახელიდან აღდგომელა (-აღდგომელი). მოწმედ 1601 წელს

მოიხსენიება ზეელი. ვარდაშვილი აღდგომელა (ოქ. I. 14): იქვე აღდგომელა სახელს აღდგომელა აღდგომა დღეს დაბადებულს არქიმედენჯ. აღდგომელა ერქვა ქრისტეს საფლავის მოსამსახურე ქართველ ბერს* (იხ. ვლ. მეტრეველი. მასალები, 34); 1764 წელს ყმის ნასყიდობის წიგნში მოწმედ დასახლებულა გომის მოურავი აღდგომელა (საქ. მუხ. ფ. შდ-27).

ჩანაწერებში გეარი გვხვდება ორი ფორმით: აღდგომელაშვილი და აღდგომელიშვილი. არის ასევე აღდგომაშვილი და აღდგომლისშვილი.

აღდგომაშვილი გთორგი - კალაურში მცხოვრები, ერთი კომლი. შეტანილა სეკტიცხოელის კუთვნილი საკომლოების ნუსხაში (1689 წ. 1449-1793).

აღდგომელა - ძმა მამუკელასა, იხ.

აღდგომელაშვილი - ანდრიას მცხოვრები, პაპუნა, გუგუნა და ეარაზა გერმანოშაშვილების ყმა-მამულზე დაეის გარიგების წიგნის თანახმად. იგი სამად უნდა გაეყოთ ([1688-1703 წ.წ.] შდ-577ა).

აღდგომელაშვილი ბეჟია - მოწმე იმედა ფანიაშვილის მიერ მანუჩარ ციციშვილას ასულ ანუკასაყვის მიცემული ვენახის ნასყიდობის წიგნისა (1671 წ. III. 1450-51/70).

აღდგომელაშვილი მიქელა - კალაურში მცხოვრები, ერთი კომლი. შეტანილა სეკტიცხოელის კუთვნილი საკომლოების ნუსხაში (1689 წ. 1449-1792).

აღდგომლისშვილი - კრეფას მცხოვრები, იგი, მამულითა, წილად ერგო იოთამ ბარაასაშვილს ([1537-1538 წ.წ.] VIII.16. 1450-11/112).

აღდგომლისშვილი ბერიკა - ჰაეს შვილი ზურაბა. ქიტა ქუბასშვილისაგან მიწა უყიდა, მაგრამ ნასყიდობის წიგნი არ ქონია და ქვეყარისშვილს მისთვის იასაული ჩამოუყვანია იერისთავზე. იგი იძულებული გამხდარა, ნაყოფი მიწა კვლავ ყოფილი პატრონისთვის გამოეხსენებინა. ამ მიწის გვერდით ნოგეზის მიწის ნახევარი მას დაუხენეინებია, ნახევარი კი - ასლამაზას (1690 წ. 12 შდ-2422).

აღდგომლისშვილი ზურაბა - შვილი ბერიკა აღდგომლისშვილისა, იხ.

სოფელ ზაში (ქვემო ქარალი) 1721 წელს მოიხსენიება ზურაბ აღდგომელიშვილი (ვახუშტი, 122). -სოფელ ანდრას მახარა აღდგომელაშვილი (იქვე, 134). სოფელ ერტისში (დღევ. თეთრიწყაროს რ-ნი) მცხოვრები ღაზარე აღდგომელაშვილი



1818 წელს ნაოსდაეს ქალიშვილ მარიამს. მიმრქმელი (ნაოსლია) ყოფილა თანასოფელელსი იაკობ სასიაშვილი (იქვე ფურც. 146). ერტისში მცხოვრებ იუანე აღდგმელაშვილს 1829 წელს დაებადა ვაჟი. მონასლა მღვდელმა ანტონ ცინაკურიაძემ. სახელი უწოდა სოლომონი. პავლე აღდგმელაშვილს შეეძინა გოგო. სახელი ეწოდა გატერინე (სცსსა. ფ. 478. აღწ. № 76. ფ. 2); სოფელ ერტისში 1873 წლის აღწერას მოიხსენიებან პეტრე შარმაზან მიხეილ სოლომონ გიორგი, ისაკო ანდრია აღდგომელაშვილები (სცსსა. ფ. 254. № 3, 114. საქმე № 134. ფ. 172-188).

1721 წლის აღწერას, აღდგომელაშვილები ცხოვრობენ სოფლებში: ასურეთი, ანდრია, ზა, ერტისი, მუხასი, ნახიდურო.

სოფელ ერტისში ჩემს მეხსიერებას შემორჩენ: აღდგომელაშვილები ილო, გოგა და გიორგა (წვერუანი გიორგი. მეტსახ- იგივე გიგოლაანი). ამასა წიპრანა ვახუა (სურნის დამკერელი). ფირუზანთ გოგუა, სანდრუა და აბრამა. გოგუა ჩხუბას იყო განუქული. შარს აყიჟონ ეძებდა. ერთი სახრე რომ მიგეცა ხელში ერთი სოყელის სცვიდა. ხელის გამოლებას ეერაჟინ ბედაედა. სამი ძმა გოგულა, მიხა და ვასო პაპა აღდგომელაშვილები. სანდროს და გოგუას და იყო კეკელა ბებია. სოფელელებს მან თაჟი იმით დაამახსოვრა. რომ სულ მუღამ ჩიხტი-კოპასი დადოდა. გოგოლანთ ეფრემასთანა დაკეშირებული თქულიება პირველი დამის წესის გადავარდნისა სოყელში. გოგოლას ფარციხისელ კოკოლანთი (კოკოლაშვილების) ქალი მოყუენია. ბატონ გაბაშვილს შეუთელია რომ საჩქმე ამოიტანოსო. ეფრემა ხანჯალამოღებული მიეიდა ბატონთან და კუდით ქვა ასროლინა. კონანთ შატრუა, ვასუა, გოლა, სოკა, დათიკო, მეექვესეს ნარგიუბ-ბზე მეხი დაეცა და გარდაიცვალა. ქიტანთ ილო, ოსება- უშვილო იენიანთი სანდრუა, მიხა (უშვილო)- ილო პაპას შვილები - შოთა, კორკიტა, მანია. გიგას დარჩა სამი ვაჟი - არჩილა (სარჩენა), შატრო, გიგო, წვერიან გიორგას გურამი და ნოდარი. სანდრუას ვაჟები - ოსები (იგივე წუწიკო) ცინობილი მოჰიდაეე ვახლდას. წრეში მისი გამოსელა. წინყირამალა და მოწინააღმდეგის ფეხები პაერში იყო. უჩეულოდ კეთილი და კაცობოყვარე შემორჩა ჩემს მეხსიერებას. ვანო (ვანუშა) პედაგოგები (ჩემი მეგობარი). სამწუხაროდ დროზე ადრე წაეი-და ამ ქვეყნიდან. ასანთა (ჯანისა და ღონის) გამოჩეული). დები - ნინა, ოლა და ნათელა.

მერაბ აღდგომელაშვილი, დაიბადა 1948 წელს. თუარი წყაროს რაიონის სოფელ - ერტისში. იქვე დამაბავრა დამის საშუალო სკოლა. სკოლის შემდეგ მუშაობდა კოდის მეფრინეელობის ფაბრიკაში. ეხერხება ხეზე კვეთილობა. მერაბს ხშირად ნახეუა ქორწილისა და გასენენების თამადად. ზეპირად იცის ლექსები. თეთრონაც თხზავს ლექსებს.

აღსაბაძე იშეთათობდა. აზნაური აღსაბაძე. ამასინი წინაპარნი არიან იმერეთიდან მოსრული ახტაბაძედ წოდებულნი და მერე ცელალებისა გამო

აღსაბამედ იწოდებიან. ესენიც არიან ცნობილი ღრისა შეუისა თუჩურასისასა 1699 წელს და ტრაქტატსა შინაცა მოხსენებულ რომელნიმე სახლობენ იმერეთს და რომელნიმე ქარაღსა შინა* (საანდასო ლექსები. 81).

აღსაბამეები იყვნენ საეკლესიო აზნაურები. ეკაყას მამამთავრის, ლეკანოხის მგალობლის და სხე ანამღებობები რომლებიც ასევე ჩვეულებრივ მემკვიდრეობას იყო გეარებში ზუმბულისძე კვალიაშვილი, აღსაბამე (იხ. მაღალაშვილები).

1783 წლის გეორგიევსკის ტრაქტატზე დარაჟულ სიაში აღსაბამეები სხეა საეკლესიო სააზნაურო სახლსა შორის მე-12 ნომრად არიან მოხსენიებული.

აღსაბამესა გეარადან ქარაჟულ ენციკლოპედიაში შეტანილია რეკასორო. საქარაიელოს სახალხო არტისტი (1965 წ.)



აღსაბამე შოთა რევაზის ძე 1927-28 წლებში მუშობდა თბილისის მუშათა თეატრებში. 1928-38 წლებში - რუსთაველის თეატრში. 1928-47 წლებში - ზ. ფალიაშვილის სახელობის თეატრისა და ბალეტის თეატრში. 1928 წლიდან ეწეოდა პედაგოგიურ მოღვაწეობას დადგმული აქვს სპექტაკლები: რუსთაველის სახელობის თეატრში - ე. კორშონის „ლანდაგი გუგუნებს“ (1928 წ.), ა. კორნეიჩუკის „პლატონ კრეჩუტი“ (1930 წ.), ე. შექსპირის „ოტელი“ (1937 წ.).

თბილისის თეატრისა და ბალეტის თეატრში - ზ. ფალიაშვილის აბესალომ და ეთერი“ (1937 წ.). ახუნდოვის სახელობის თეატრისა და ბალეტის თეატრში (ბაქო) - რ. გლიერის „შაჰსენემი“ (1936 წ.), ლენინგრადში. მ. გორკის სახ. დრამატულ თეატრში - გ. მდიენის „ღირსება“ (1938 წ.). ავტორია საოპერო ლობრეტოებისა „დადო კეცხოველი“ და „ატარა კახი“ (კომპოზიტორები: გ. კოლაძე და ე. გოკიელი) (ქსე. ტ. 2. გვ. 62).

აღვინაშვილი. შდრ. აღვან (-აღვან-ა) მეტსახელი. აღვან სენანია. მესტია (აღ. ლლონტი. 72).

აღლაძე ხშირად გეარის რუსულად ჩაწერის გამო აგლაძე ხდებოდა. შდრ.: მამაკაცის საკუთარი სახელი აღლა, აღლია (აღ. ლლონტი. 77).

აღლაშაშვილი, აღლია. მეტსახელი. ქვემო გომი. კასპის რაიონი (აღ. ლლონტი. 77). აღლა, აღლო, აღლოვა, აღლემა. აღლიაშვილი. გეარი მომდინარეობს საკუთარი სახელიდან აღლია.

ეს სახელი ბევრ პირსან გეხედება. სამსაეროს სიგელში 1513 წელს (№ 68) მოხსენიება აღლია (ქონ. II. 332). ამილახვარ ამირანლოს ძმას ვრქვა აღლია (იქვე გვ. 332-333); აღლია იყო ავრუსეუ ხერხაულისძე (იგივე ხერხეულიძე (284)).

გეორგი, დათუნა, თათანა, იასე ნასყიდა (მეორე მესამე და მეოთხე). შერმაზანა (შერმაზანა მეორე) მოხსენიებთან საბუთებში XVII საუკუ-

აღვინაშვილი 24
თბილისი 18,
ახმეტა- 5,
მცხეთა - 1.

აღლაძე 78
თბილისი - 65,
რუსთავი - 8,
ჯორი - 2.

აღლაშაშვილი 164
ადიგენი - 113,
ახალციხე - 45,
თბილისი - 2.

აღლიაშვილი 507
თბილისი- 240,
მცხეთა - 99,
გურჯაანი - 20.

ნის პირველ და მეორე ნახევარში (იხ. პირსა ანოტ. ლექს. გვ. 199-200).

1721 წლის აღწერით, ქვ. ქარსალში, სოფელ ჯანხოშაში მებატონე-მემა-მუღებელად მოიხსენიებიან: აღნიაშვილი აღავერდა, აღნიაშვილი შერმაზანა, აღნიაშვილი შადლა, აღნიაშვილი თამაზა, ასლამაზა, აღიხანა, მამაჯანა (იასონ ლორსაქოფანაძე, ქვემო ქარსალი, ნაწ. III და IV, თბ., 1938, გვ. 80).

იმევე აღწერით სოფ. ენაგეთში მოიხსენიებიან ნასყიდა და თამაზა აღნიაშვილი (ეახუშტი. მასალანი - 93). განჩინებაში სასა თახისშვილის ყმების საქმესე 1770 წლის 10 დეკემბერს იხსენიება - მეტეხის მამასახლისი ბერუა აღნიასშვილი (სცსსა, ფონ. 1450, დაცუ., № 34, საბ. № 122).

აღავერდა აღნიაშვილს ყმები ჰყავდა ჯანხოშას, იქვე უყმო აზნაურები არიან: თამაზა, ასლამაზა, აღიხანა, მამაჯანა აღნიაშვილები (ეახუშტი. მასალანი - გვ. 287-288).

აღნას გოსატასშვილ პაპუნამ - მოკლდა ახალქალაქელ არაქელს სპანდიერისშვილ-ნარიბგისშვილს ჩოჩუაში მამისსეულასშვილისაგან შექმნილი მიწა, რომელიც ესაზღვრებოდა აბრ[ა]მას. აზმაიფარასშვილისა და პაპუნა ბოჭორიძის მიწებს შორის (1693 წ. XII.15. შდ-1852ა).

აღნიასშვილი - მისი მიწა ესაზღვრებოდა ბაინდურ ეახტანგასშვილის მიერ ხოსიტა ყორღანაშვილისაყვის მიყიდულ მიწას (1669 წ. X.11. 1450-171).

აღნი[ა]სშვილი - 1690-1696 წ.წ. მისი მიწა ესაზღვრებოდა დოღმაზა ზურიკასშვილის მიერ ბერუა დიარასშვილისაყვის პაპისგორში მიყიდულ მიწას (1690 წ. II. 1450-53/210) და ოქრუანას არაქელასშვილ ბეჟუასათვის მიყიდულ სამი დღის მიწას (1696 წ. XI.1. 1450-8/63).

აღნი[ა]სშვილი გიორგი - ბაღურა საალიშვილის ყმა, მისი მამული იყიდა როსტომ ყორღანაშვილმა (1695 წ. III. 1450-1/77).

აღნიასშვილი დათუნა - ძმა ნასყიდა აღნიასშვილისა, იხ.

აღნიაშვილი თათანა - ქალაქს მცხოვრები, მოხსენიებულია ყმების ნუსხაში (XVII-XVIII სს. შდ-819).

აღნიასშვილი თასე - მოწმე და დამწერი გოგია ზანდარასშვილის მიერ დემეტრე პაპასშვილისათვის მიცემული მიწის ნასყიდობის წიგნისა (1678 წ. შდ-1547).

აღნიასშვილი ნასყიდა - მოწმე პატა ქორორასშვილის მიერ ქაიხოსრო საალისშვილისაყვის მიცემული მიწის ნასყიდობის წიგნისა (1612 წ. 1450-1/84).

აღნიაშვილი ნასყიდა - მოწმე იარალი ყორღანაშვილის მიერ თაყის ბიძაშვილ ოსარასაყვის მიცემული მიწის ნასყიდობის წიგნისა (1615 წ. XVII ს. 80-იანი წლები. 1450-8/76).

აღნიასშვილი ნასყიდა - ხეღურეთში მცხოვრები, ედიშერ და პაპუნა [ციციშვილების] გაყრის დროს იგი, მამულით, ერგო ედიშერს ([1688-1703 წ.წ.] შდ-1636).

აღნიასშვილი ნასყიდა - [ბარათაშვილების] ქმა, მოწმე გიორგი [ბარათაშვილის] მიერ ნასყიდა ყორღანაშვილისაჲის მიცემული სახლ-კარის ნასყიდობის წიგნისა (XVII ს. II ნახ. 1450-19/2).

აღნიასშვილი ნასყიდა - ჯყეს იმა დაჲუნა. ქიტუა აბულაშვილისან ურჲად. თავისი ბატონის, ბერის დასტურისა, ბერ ყორღანასშვილს მიჰყიდა თავისი მკვიდრი, ნასყიდი საწისქვილე ზოსტნისა, ტყისა და გზისა (XVII ს. IV მუსახ. 1450-16/115).

აღნიასშვილი შერმაზანა - 1674-1697 წ.წ. ფრიდონ ნადარაშვილის სძე (1686 წ. XII. 1450-1/54), მოწმე: აედროზან ყორღანაშვილის მიერ ჯანა ყორღ[ა]ნაშვილისაჲის მიცემული ნასყიდობის წიგნისა (1674 წ. III. 20. 1450-16/11), ფრიდონ ნადარაშვილის მიერ გიორგი ყორღანაშვილისაჲის მიცემული ეენახის ნასყიდობის წიგნისა (1686 წ. XII. 1450-1/54), როსტია ყორღანაშვილის მიერ ეახტანგ ბარათაშვილისაჲის მიცემული მიწის ნასყიდობის წიგნისა (1690 წ. IV. 7. 1450-26/257).

აღნიასშვილი შერმაზანა - მისი მიწა ესაზღვრებოდა ლოღმაზა ზურკაშვილის მიერ ოქრუაანს ბეჟუასაჲის მიჲყიდულ სამი დღის მიწას (1696 წ.).

აღნიასშვილი ძულია - მოწმე- სასახლის აღვილის ნასყიდობის წიგნისა (1662 წ.). შდრ: აღნიასშვილი (საქ. სიძე. I. 124), აღანძე

აღნიასშვილი (საქ. სიძე. I. 439); შიღდა (ყეარლის რ-ნი), საქ. სახ. აღნი (თ. ყორღანა. ქრონიკ. II. 206). 3)

აღანია; შდრ: აღანძე (იღ. მისურაძე. 24).



აღნიასშვილი ვლადიმერ (ვლადო) დიმიტრის ძე, ქართველი საზოგადო მოღვაწე, პედაგოგი, ენოგრაფი, ფოლკლორისტი. 1883 წელს გამოსცა სახელმძღვანელო აპრეელი ნაბიჯი (რუსული) ენის შესასწავლად დაწყებისაი ქარაჲული სკოლებისაჲისაჲისა.

აღნიასშვილი ჩამოაყალიბა ქარაჲულ მომღერალთა გუნდი („ქარაჲული ქორო“. ი. რატილის ლოტბარობისა, 1885-1886 წ.წ.), რომელმაც დიდი ისტორიული როლი შეასრულა საქარაჲელის კულტურულ ცხოვრებაში.

- მკვიდრი საფუძეველი ჩაუყარა ქარაჲულ ეროვნულ სასიმღერო შემოქმედების აღორძინებას, მის პროპაგანდასა და შემდგომ განვითარებას აღნიასშვილის აქტიური მონაწილეობისა, 1887 წელს დაარსდა „ქარაჲელთა წიგნების გამომცემელი ამხანაგობა“, რომელმაც განსაკუთრებული წილილი შეიტანა ქარაჲული წიგნის ბეჭდვის ისტორიაში.

ამავე წელს აღნიასშვილი გამოსცა რუსულ-ქარაჲული -უბის დიქსიკონი“. მანვე შეადგინა და გამოაქვეყნა ქარაჲული ხალხური ზღაპრების კრებული (1890 წ.), რომელმაც საფუძეველი დაელო მარჯობი უორდროპის მიერ ინგლისურად თარგმნილ „ქარაჲულ ხალხურ ზღაპრებს“ (1894 წ.). 1892-93 წლებში აღნიასშვილი სკოლისგარეშე საკითხავედ გამოსცა ახალი ანბანის“ რვა წიგნაკი. 1894 წელს

გაეშვსაყრა სპარსეთში შაჰ-აბასის ღროს გადასახლებული ქართველების ცხოვრების შესასწავლად.

1896 წელს ჟურნალ „მოგზაურ“ (№2-8) დაიბეჭდა აღნიშნულის ენოგრაფიულ-ფოტოკლორული ნაშრომი „სპარსეთი და იქაური ქართველები“.

აღნიშნული ლევან სიმონის ძე. რევოლუციური მოძრაობის მოღვაწე საქართველოსა და ამიერკავკასიაში. განასულებით იურისტი. 1932 წლიდან იყო მსს-ს რექტორი. 1935 წლიდან - საქართველოს ფინანსთა სახალხო კომისიის პირველი მოადგილე.

აღნიშნული პეტრე სიმონის ძე. რევოლუციური მოძრაობის მოღვაწე საქართველოსა და ამიერკავკასიაში.

ალოშაშვილი 46

ადიგენი - 25,
ახალციხე - 18,
რუსთავი - 2.

ალოშაშვილი. გვარის ფუძეა ალო, ალოა (მოიკრებიან) - ჩინობისა ალოშა შდრ: ალოძე აღვსება (-აღვსებაძე=აღსაბაძე). მალდაკს მცხოვრები (1578 წ.).

აშაძე 155

ახმეტა - 100,
თბილისი - 26,
რუსთავი - 9.

აშაძე. სემო ალვანი (ახმეტის რაიონი). საეპარქიარაული. საკუთარი სახელი აშა, შდრ: აშა. გვარში: აშაძე (ილ. მამისურაძე, 25).

აშა. იგივეა. რაც ვარში. ვარში - უარის ყოფა. რომელსა სპარსნი ჰეშას უწოდებ. უვარის თქმა. გარდაფიცვა. ნახე ვეარშია. ივერშია. შევარშიე (საბა, I, 256).

აშქარელაშვილი 26

გურჯაანი - 15,
თბილისი - 11.

აშქარელაშვილი. გვარადქცეული სადაურობის სიტყვა. სოფლის სახელი აშქარეთი დადასტურებულია ხალხურ ლექსში „საფურაენელი ჭაბუკი. აშქარეთს ქალსა ჰყვარობდა“. შდრ: აშქალა სოფელი წალკის რაიონში (ილ. მამისურაძე, 25).

აშვეთია 150

ქუთაისი - 74,
ტყიბული - 4,
თერჯოლა - 1.

შდრ. აშქარელი.

აშქარელი. გვარადქცეული სადაურობის სიტყვა. სოფლის სახელი აშქარეთი დადასტურებულია ხალხურ ლექსში „საფურაენელი ჭაბუკი აშქარეთს ქალსა ყვარობდა“. შდრ. აშქალი სოფელი წალკის რაიონში (ილ. მამისურაძე, 25). ამავე ძირისაა აშქარელაშვილი და აშქარელიშვილი.

აშოთია. ა-შოთ-ია. უსუოდ შოთაშვილისა და შოთაძის

გვარის ფარდია. ფუძედ გამოყენებული აქვს მამაკაცის საკუთარი სახელი შოთა.

აშქარელი 36

რუსთავი - 2,
თბილისი - 5,
გურჯაანი - 3;
აშქარელიშვილი 26
გურჯაანი - 15,
თბილისი - 5.

აშორდია//აშორტია ერთი და იგივე გვარსახელია. თავდაპირველ ფორმად ჩანს გვარი აშოთია აშოტ (-აშოთ) უძველესი ქართული სახელია. ის არაერთხელ გეხედება ქართლის ცხოვრებაში

აშოთია 175

ტიბული - 101,
ქუთაისი - 28,
ლაგოდეხი - 21.

(იხ. ტ. I. გვ. 252, 261, 381...). ამ სახელიდანაა ნაწარმოები ცნო-

რეკონსტრუქციები

აშორდია 117

სენაკი - 34,
მარტვილი - 23,
თბილისი - 13.

კომლი:

კიწია - 29,
გურბემი - 4 და
სხვ. აშორტია 269

მარტვილი - 89,
ზუგდიდი - 77,
ფოთი - 26;

კომლი:

კურზუ - 6,
დიდი ჭყონი - 3...

ბილი სახელი შოთა და ქართული გეარები: აშორდია (აშორთია)/აშორტია (ერსი) და იგივე გეარო სამივე ფორმით გვხვდება). შოთაშვილი და შოთაძე აშორდიანთა გეარს ქნალობის ასეთი გზა აქვს გაელილი: აშოთია (-აშორტია-აშორდია).

აშორდია მადლხაზ ტულის ძე (დ. 27.06.1955.

თბილისი). ქარაიელი მათემატიკოსი. ფიზიკა-მათემატიკის მეცნიერებათა დოქტორი (1998). პროფესორი (2002). აფხაზეთის მეცნიერებათა აკადემიის აკადემიკოსი (2001). დაამთავრა მოსკოვის მე. ლომონოსოვის სახელობის სახელმწიფო უნივერსიტეტის მექანიკა-მათემატიკის ფაკულტეტი (1978).

1985-1990 წლებში მუშაობდა საქარაიელოს ჰილიტექნიკური ინსტიტუტში (ახლ. საქარაიელოს ტექნიკური უნივერსიტეტი). 1990 წლიდან მუშაობს თსუ-ს ი. ეკუას სახელობის გამოყრებათა მათემატიკის ინსტიტუტში. 1995 წლიდან კი - თსუ-ს სოხუმის ფილიალში. მეცნიერული შრომები ეხება განზოგადებულ ჩვეულებრივ დიფერენციალურ განტოლებათა სისტემებისათვის სასაზღერო ამოცანებისა და მდგრადობის თეორიების საკითხთა ფარსო წრეს.



აშორდია ტული მიხეილის ძე (28.09.1918. ზუგდიდი - 26.06.1982.

თბილისი). ქარაიელი ინჟინერი კონსტრუქტორი. 1941 წელს დაამთავრა საქარაიელოს ს.მ. კიროვის სახელობის ინდუსტრიული ინსტიტუტი (ახლანდელი საქარაიელოს ტექნიკური უნივერსიტეტი). 1941-1955 წლებში მუშაობდა სსრკ-ს საეიაციო სამინისტროს დიმიტროვის სახელობის ქარხანაში კონსტრუქტორად. 1955 წლიდან მუშაობდა თბილისის სახეი ჩარხების ქარხანაში ტექნიკური განყოფილების უფროსად. მრავალი გამოგონებისა და რაციონალიზატორული წინადადების ავტორი. მისი თაონობათა და ხელმძღვანელობით საქარაიელოს ჩარხმშენებლობაში ფარსოდ დაინერგა კონომიკურად მომგებანი პოლიმერული მასალები. დაჯილდოებულია სხვადასხვა მედლებითა და საპატიო სიგელებითა.

ტული აშორდიას ინტერესთა სფეროს მიეკუთვნებოდა საქარაიელოს ძველი და ახალი ისტორიის სხვადასხვა საკითხების შესწავლაც. აღსანიშნავია მისი ფუნდამენტური გამოკვლევა, რომელიც ეხება მე-19 საუკუნეში ყალბი საბუთების გასაყადანაზნაურების საქმეს მაშინდელი ქუთაისის გუბერნიაში.

აშრალი, აშრალი საჭორე ბადე ქორის ბადე (ნაბა, 82).

აშხარაა. აშხარა-ა. ფუძეა შხარა შხარა ზემო სენაუსი მათს პქია. გადატანითი მნიშვნელობით, შესაძლოა. გეარი მათელზე მიგვანაშნებდეს (შდრ.: აშხარაა ქალღმერთის კულტია მცირე აზიაში). აშხარაა - აშხარაეას საერსო არაფერი აქვს მცირე



აშრალური 159

თბილისი - 88,
ქარელი - 16,
კასპი - 9.

ასიაში არსებულ კულტურულ უბრალო დამთხვევაა. მსგავსი სინონიმები ცხოვრებაში უამრავია.

არქაოლოგიური 157

ახალქალაქი - 49,
თბილისი - 33,
ბორჯომი - 27.

აიზაია. გეარში ფუძედ ჩანს აი, ბა და ია სუფიქსია. ორსუ-
ფიქსიანი გეარსახელია. ნ. ჯომიდავა წერს: აიზაია - მთაგარ,
დიდი სარდალი. არ ჩანს, რას გულისხმობს - ამ გეარის
ვინმე მთაგარს, დიდ სარდალს თუ ფუძე აიზა-ას მნიშვნელობა
აქეს მხედველობაში.

აცანია. აცანა სოფელია ლანჩხუთის რაიონში. სადაურობის მიხედვით
წარმოშობილ გეარსან უნდა გვექონდეს საქმე.

აცანია სუმბატა, ცოლი გულუმხანი. ძმად ამისი - ბალარა, ცოლი - ექვ-
მოსენიებულია 1834 წლის იენისში. ტამიშში (გაზეთი „საქართველო“, მარტი,
1997).

აჩიტბე (-იჩიტბე//იჩითბე (?) 20 (თბილისი - 1, ლაგოდეხი - 19).

არქაოლოგიური 157

თელავი - 140,
თბილისი - 8,
რუსთავი - 2.

აიუაშვილი. აიუა (აიუასი) [ხეც. გურ.] ცხენი ბავშვის ენაზე
(ქართულ კლასიკაში სიტყვის კონა I 48). - ქ არის საბარათაშუქლოსი
ბატონის დედოფლის სახასო, წინწყაროს... გოჭინა აიუაშვილი
(ეახუშტი. 103): იხ. თვედორე და ივენა აიუაშვილები (კულ. 1448,
№9184).

აიუაშვილი გოგია - მოწმე სენია საგნაშვილის მერ ეარდუა მარქარაშვილისათვის
მიცემული მამულის ნასყიდობის წიგნისა (1690 წ. შდ-515 1).

შდრ: აიუ - ცხენა, შერისხეა, ცხენის შერისხეა (საბა, 83).

ატანელიძე 26

თბილისი - 7,
ოზურგეთი - 7,
ბათუმი 1.

აცანელიძე. ჯეარცხმა (ჩოხატაურის რაიონი). გეარადქცეული
სადაურობის სიტყვაა. აცანა სოფელია ლანჩხუთის რაიონში. წინარე
გეარა არ ჩანს. წინაპრები აცანიდან გადასულან ჩოხატაურში და
სან საკუსარი სოფლის სახელი წაუღიათ.

აიზაია, აიზა-აბა აფსუურად წყალს ნიშნავს ბა და ია სუფიქსე-
ბა. ოკიეა. რაც შეიძლი. ძე. შსამომავალი. აიზ-ბას ქართულ სიტყვა წყალობას
აღარებენ.

აწკარუნაშვილი 504

გორი - 457,
თბილისი - 25,
რუსთავი - 13.

აწკარუნაშვილი. მეტსახელი აწკარუნა
აწყვერელი. სადაურობის მიხედვით ნაწარ-
მოები გეარია. აწყურთ სოფელია ახალციხის
რაიონში.

აფხვირელი 43

თბილისი - 35,
თელავი - 4,
ბოლნისი - 2

გეარა ეანონიშ ჭანიდან მომღინარეობს.

აჭაია 20 (ზობი - 20).

აჭაიძე. ეარ. მეტსახელი აჭა, შდრ: აჭა, მეტსახელი. ქსიუყი
(ნუქრიანი) (აღლ. ღლონტი. 78).

აჭარაძე, აჭარა//აჯარი, გეარში აჭარაძე (აღლ. ღლ: 78).

აბაიძე 20

ახმეტა - 11,
ყვარელი - 7,
ახალციხე - 1

რედაქციის მდიანი

აზიზი 32
ახმეტა - 31,
ოზურგეთი - 1.

აჭიშვილი, აჭი//აჭია, მეტსახელი გეარში
აჭიშვილი.

აპარაძე 182
თბილისი - 68.
საჩხერე - 38.
ქარული - 23).

ახალაია. გეაქეს მამაკაცის საკუთარი სახელი
ახალა (ხეესურეთა მატონა ტბუის სულსა მატონა
224. 392). ახალაია, ახალკაცი, მეტსახელი. გეარებში
ახალკაცი, ახალკაციშვილი, შდრ: ახალკოჩი (მეგრ. ახალკაცი).
ახალი - (აღ. ღლონტი გვ. 78).

ახალაია 2701
ზუგდიდი - 1445,
ჩხოროწყუ - 679,
თბილისი - 577. -

ონომატიკოსები ფიქრობენ რომ გეარების ახალაია, ახალაშვილი,
ახალაძე ახალაური, ახალგვდაშვილი, ახალშენაშვილი და მისთ.
წარმოშობა დაკავშირებულია პირის ერთი ადგილიდან მეორეზე

გადასვლასთან. სოფელში სხვა კუთხიდან მოსული კაცი, როგ მიხედავს გამო.
საკუთარ გეარს მალადა და ოგი სემოთ აღნიშნული გეარით იწყებდა ცხოვრე-
ბას სხვათა შორის ამავე გოსთა წარმოშობილი გეარი ხიზანაშვილი-ხიზანიშვილი.

მსგავსი გზითაა შექმნილი აფხაზეთში გეარი აგრაბა (მეგრელს აღნიშნავს).
ასევე გარდა დასავლეთ საქართველოში ქართველიშვილი, ქართუა აღმოსავლეთ
საქართველოში - იმერლიშვილი.

ახალიაის გეარსა ხალხური ანდასა: „ახალიაში ოსურეფი პატარაიაში
ოსურეფს მიშ არაგანდებია“. რაც ნიშნავს: „ახალიაის ცოლები. პატარაიას
ცოლებში ღაპარაკობდნენო“. ახალიაიქ პატარაიას მამასხაპუა“. რაც ნიშნავს:
„ახალია პატარაიას ცეკვაში ჩაერთაო“. ახალიაში ჯოღორი გოშუაშ ჯოღორეფს
მიშაღლანდუო“. ახალიაის ძალი გოშუას ძაღლებსან ყუვდო“ (ხალხ სობრანე
გვ. 16).

გეარი შესულია საქართველოს ყველაზე გავრცელებულ ათასი გეარის სიაში
და რაოდენობის მიხედვით 104-ე ადგილზეა.

ახალია მიხედვ (დღევ. შრომა. სოხუმის რ-ნი). მედიცინის მეცნიერებათა
დოქტორი, სახელმწიფო პრემიის ღაურეატი (იხ. ნიკოლოზ ჯომიდავა. 3000
მეგრული გეარსახელი, გვ. 31.).

ახალია პართენ გორგის ძე 1908 წელს დაიბადა ხობის რაიონის სოფელ
საჯიჯაოში მასწავლებლის ოჯახში.

რაიონში სამად-სამი ლენინის ორდენოსანი მასწავლებელი ოყო და მათ შორის
ერთი ბატონი პართენის მამა გახლდათ.

სოფელ საჯიჯაოს შეიღწლიანი სკოლის დამაყრების შემდეგ. ბატონი
პართენი შედის ქალაქ სენაკის პედაგოგიურ სასწავლებელში. რომელსაც 1926
წელს ამთავრებს. იმავე წელს ირცხება ქუთაისის სახელმწიფო პედაგოგიურ
ინსტიტუტში, რომელსაც წარჩინებით ამთავრებს 1938 წელს.

წლების განმავლობაში იმუშავა თავის მშობლიურ სოფელში მათემატიკა
და გეოგრაფიის მასწავლებლად. სასწავლო ნაწილის გამგედ. სოფელ ძველი
ხიბულის საშუალო სკოლის დირექტორად. ასევე წლების განმავლობაში



მუშაობდა ჯიპიშაქრისა და სუბის საშუალო სკოლების დირექტორადაც. სადაც ბატონ პარსიენს უმუშავია. ყველგან განუხსანდურელი ავტორიტეტი ჰქონდა მოსწავლეებსა თუ მასწავლებლებში. მათელ სასოგადოებაში. დიდი და პატარა ბატონ დირექტორს უწოდებდა. დაჯილდოებულთ იყო ერთი ორდენისა და ორი მედლით. მუდმივად ირჩევდნენ ადგილობრივი საბჭოს დეკუტატად. 1961 წელს კი საქართველოს სსრ სკოლის დამსახურებული მასწავლებლის საპატიო წოდება მიენიჭა.

როცა უკვე 60 წელს მიღწეულმა ჩენი სოფლიდან წასვლა გადაწყვიტა. მთელმა სოფელმა სახოვა დაჩინა. მაგრამ არ ღარჩა. უკვე ასაკში შეედივარ და ამ სიშორეს ეერ ეიელი. სადმე ოჯახთან ახლოს უნდა ვიმუშაოთ და სოფელ სუბის საშუალო სკოლაში გადავიდა დირექტორად.

მთელმა სოფელმა გააცილა ბატონი პარსიენი. შესანიშნავი სუფრა მოუწყეს. ნამდვილ დღესასწაულად გადაიქცა მისი გაცილება.

ბოლოს. ყვეილებით მორაულ. სპეციალურ ავტომანქანაში მოწიწებით ჩაბრძანეს ეს ნამდვილი მოძღვარი და ტაშის გრიალში თავისი სოფლისკენ წაბრძანეს.

სოფ. სუბში რამდენიმე წელი იმუშავა ჩვეული შემარაებით. შემდგომ სოფელ ჯიპიშაქრის სკოლაში გადავიდა დირექტორად და ბოლოს...

1969 წელს მაინც არ დაინდო სიცილილმა ეს ყველასათვის უსაყვარლესი აღამიანი...

ახალანბი 21
ქუთაისი - 17,
ჩხოროწყუ - 3

ახლოური 228
კასპი - 107,
თბილისი - 56,
ახალგორი - 45.

გასეენების დღეს მის კუბოსთან საპატიო ყარაულში იდგნენ მისი აღსრდილები და მდულარე ცრემლების ემშვიდობებოდნენ ხატყით საფიცარ მასწავლებელს.

ახალანბე - ახალაძის მეგრულ ფორმიდაა მიჩნეული
ახალაური//ახლაური//ახლოური. ამავე ფუძისაა ახალაია, ახალაშვილი, ახალაძე-
ახალაშვილი. წარმომდგარია ახალა არაბულიდან ახალაშვილი

არის აგრეთვე დამოუკიდებლად გაჩენილი გეარ-
იც (იხ. პალ. I. 202). გადმოცემით, ბატონისაგან

ახალაშვილი 170
დუშეთი - 70,
თბილისი - 57,
მცხეთა - 20.

გამოქვეული და სხვა სოფელში შეხისნული ყმა რაკი საკუთარ გეარს ეერ ამუღყენებდა. ახალაშვილს, ახალაიას, ახალაძეს, ახალბედაშვილს, ახლოურს, ახალკაცს, ახალმოსულიშვილს, ახალშენაშვილს, ხიზანიშვილს ირჩევედა.

ახალასშვილი დავით - შიქლი ელი[ა] ახალასშვილისა. იხ.

ახალასშვილი ელი[ა] - ჰყავს [ძმები]: პატა, ნიკოლოზ, შვილები: დავით, ზურაბ. იყიდა ბეჟან საგინაშვილისაგან ვენახი. რომელსაც ესასღერებოდა ოსიებოძისა და ჩიტუკაშვილის ეენახები. თუხარლის ნაენახევი **CVII & III შესამელი, III.7. 1450-35/187.**



თავის ახლოური

ახალასშვილი ზურაბ - მისი ეენახი ესასღერებოდა ბეჟან საგანაშვილის მიერ ედი[ა] ახალასშვილისათვის მიყიდულ ეენახს XVII ს. II ნახ. 1450-35/187).

ახალასშვილი ნიკოლოზ - [რმა] ედი[ა] ახალასშვილისა. იხ.

ახალასშვილი პა[ა]ტა - [რმა] ედი[ა] ახალასშვილისა. იხ. [მაღ. I. 202].

ახალაძე ახალაძან ახალმოსახლეობასან ახალ საქმესან არის დაკეჟრებულა

ამას ცხადყოყნ გეარსახელები ახალშენიშვილი, ახალაშვილი,

ახალაია, ახალკაცი, ახალმოსულიშვილი (ქობულეთი), ახალაუ-

რი (თელავის რ-ნი); სოფლის სახელები ახალშენი და ახალ-

სოფელი, ხელეანაურის ახალაბა შუახევის რაიონებში. აღეკლასა

სახელები ახალტყე, ახალხო, ახალე ზეზი, ახალეკე ახალაა.

ახალაობანი, ახალნაკაფი, ახალკანა. ახალშენები, სხვაგანაც რომ გეხელება.

აჭარელი ახალაძეები ს. გონიოში არიან არც ისე შორს მაჭახლის ხეობაში

900-1000 წლის წინათ მცხოვრები ახალაძეების შთამომავლები. მაჭახლის

მატიანეში მოხსენიებულია ახალა, დავით, ეზადნ და ნანა ახალაძეები, ახალა

მიქლაულარელი და ახალაური (ტბეთის სელსა მატანე. სპ. 1977. გე. 140).

ეი. დასტურდება, როგორც სახელი. ისე გეარი. ამასან, სამი ფორმით. მათ

შორის. შედარებით იშვიათ ელ და ურ სუფიქსიანი. რაც აჭარის ტოპონიმებში

შემორჩა. ასე რომ, ჩენში ახალაძეები მაშინაც იყენენ. როცა გურია საერაოდ

არ არსებობდა (ი. ბეჭარიშვილი. გე. 29).

ახალაძე ახალბედა - ფერსასის მცხოვრები. ემარსა ქუთაისის საეკრის

ბეგარა: ოცდაცამეტი კოკა ღეინო. სორმეტი თეარის საკლავი. ერთი ქასამი.

სამი თეარი. ოცი კეერცხი, საბელი და ყოველღე მუშაობა (1558 წ. შდ-626).

ახალაძე ბუჭულა - ფერსასის მცხოვრები. ემარსა ქუთაისის საეკრის ბეგარა:

ოცი კოკა ღეინო. სორმეტი თეარის საკლავი. ქასამი, ერთი თეარი. ოცი კეერ-

ცხი. ერთი ურეტი ღომი, ერთი საბელი და ყოველღე მუშაობა (1559 წ. შდ-

626).

ახალაძენი - მესხეთის მცხოვრები გლეხები. აღეკსანდრე მეუემ ისინი

შესწორა გელასის მონასტერს ([1484-1510 წ.წ.] 1449-1585).

ახალაძე როსტე[ვან] - ნაქალაქეში მცხოვრები. ჯანგიო მხეციოქმ იგი

შესწორა გელასის ღმრთისმშობელს (1540 წ. 1449-1674).

ახალაძე შოშიტა - რიონის მცხოვრები. დედოფალმან ნესტანდარეჯანმა იგი

აღეკსანდრე მეფის სულის მოსახსენებლად შესწორა გელასის ([1660 წ.] შდ-

598).

ახალაძე მათა, საქართველოს უსენავსი სასამარაღლოს მოსამართლე ღაბა-

და წყალტუბოში 1966 წ. 23 დეკემბერს. მშობლები: გულიკო ჯანელიძე, რომან

ახალაძე მეუელე - ზურაბ ქუთათელაძე (1962). დაამთავრა თსუ-ს ორიონი-

ული ფაკულტეტი (1990). ასპირანტურა (1996). იგი ქუთაისის სასამარაღლოს

აღმინისტრაციული მოსამართლე (1996-98). საოლქო სასამარაღლოს მოსამართლე.

ახალაძე 2535
ქუთაისი - 487,
თბილისი - 363,
წყალტუბო - 330.

სამოქალაქო, საწარმოო და გაკოტრების საქმეთა სააპელაციო პალატის
თაქმიჯლომარე (1998-2000). საქარაველოს უსენაესი სასამარალოს წვეერა 2000
წლიდან. არის ახალგაზრდა იურისტთა ასოციაციის წვეერი.

ახალგაჯაშვილი 424

გორი - 162,
თბილისი - 134,
ახმეტა - 14.

ახალბედაშვილი, გეარის ფუძეა ახალბედა, ეს გეარი
ბერშუესაში (გორის რაონი) გაქინილა გეართან დაკეშორებით
ილაი მაისურაძე წიგნში -ქარაული გეარსახელები" (1981
წელი) წერს: ამ გეარის წინაპარი, გადმოცემის თანახმად,
მესხეთიდან გადმოსახლებულა. გეარად მაისურაძე როგორც

ახლად მოსულისთეის, მისთეის ახალბედაშვილი უწოდებთათ (ინფორმატორი
გორგი საუტაშვილი 1970 წ.)

ახალბედა - ახალბედაშვილი 1671 წელს მოიხსენიება.

გორგი ახალბედაშვილი მოწეა ზურაბ კეესერელის მიერ თამაზ ტარშიაჭა-
შვილისთეის მიცეპული მამულის ნასყიდობის წიგნისა (11695 წ.).

ახალბედაშვილი ივანე და სუხიტა ვეძისხეეს მცხოვრებნი თითო კომლი.
შეტანილა სეკტიცხოელის საკომლოების ნუსხაში (1689 წ.).

ახალბედაშვილი სუხიტა - ვეძისხეეს მცხოვრები, ერთი კომლი, შეტანილა
სეკტიცხოელის საკომლოების ნუსხაში (1689 წ.).

ახალბედაშვილი კობა, ტელეკომპანია მე-9 არხის საინფორმაციო სამსახ-
ურის უფროსი. დაიბადა თბილისში. 1962 წლის 6 მაისს. მშობლები: შინა
დაკონაშვილი, გივი ახალბედაშვილი. მეუღლე - მათა ჩიკვაძე (1969). დაამთავრა
ასუ-ს გეოგრაფია-გეოლოგიის ფაკულტეტი (1986). იყო გასეა -ქელლოს" კორე-
სპონდენტი (1983). გასეა "თბილისის" კორესპონდენტი (1989-90). "7 დღის"
თანარედაქტორი (1990-93). "მიმომხილეელის" რედაქტორი-გამომცემელი (1993-
97). "7 დღის" მთავარი რედაქტორი (197-2000). მე-9 არხის საინფორმაციო
სამსახურის უფროსი 2000 წლიდან. არის ჟურნალისტთა საზოგადოების
თანათამეჯლომარე.

ახალკაცი 1567

ხაშური - 343,
თბილისი - 337,
გორი - 318)

ახალკაცი, ოსიაური (ქარელის რ-ნი). ბორჯომის რ-ნი და სხე.
გადმოცემით ბატონისაგან გამოქცეული და სხეა სოფელში
შეხიზნული ყმა. რაკი თაეის გეარს ვერ ამულაენებდა, ახალკაცს
ორქეედა. შდრ: მეგრ. საკუსარი სახელი ახალკოჩი (აღლ.
ღლონტი). შდრ: რუსული გეარი - ნოვიკოვი. ანალოგიურია

ახალკაციშვილი, ახალმოსულიშვილი, ახალშენიშვილი, ახალთაი, ახალაძე,
ახლოური და სხე.

ახალკაცი მეტსახელადაც გეეებება. ეტყობა, ჯერ მეტსახელი იყო და შემ-
დგომ გეარად იქცა. სოფელ კოდაში (დღეე. თეაროწყაროს რ-ნი). 1869 წელს
გორის მაზრის სოფელ ცაგულიდან გადმოიდის გიგოლა (დოღმაზაშვილი)
ახალკაცი (სცსსა. ფ.№ 254. № 3. 119. საქმე № 156. 1873 წ. ფურც. 497-
539).

შემდგომში ახალკაცები ახალკაციშვილებად ეწევიან. კერძოდ, კვიციანი გადასული სოფელ ენაგეთში (იგივე რიონი) ახალკაცი ახალკაციშვილად ჩაწერა. იხ. გიორგი ალექსანდრეს ძე ახალკაციშვილი (1871 წ.) (მეტრ. წიგნი. ფ. 489, აღწ. 9. თეთრიწყარო № 1). დიდი ენაგეთის წმ. გიორგის მეორე მღვდელისანემ (პრეზიტნიკი) გიორგი ალექსანდრეს ძე ახალკაციშვილმა, 1871 წელს განასულა ქალიშვილი ელენე მიქელი, იყო დიდი ენაგეთის ფოშტი ურადნაკი ეკლესიაში იენეს ძე გერსანია (ალბაჲ, გერსანია). მარჯღმადღებლობისაჲს სარწმუნოებისა (ფ. 489, 9. № 1. 1876 წ.).

ახალკაცი - დეთი ქნის ერისაჲს იგი უწყალობა ფარსადან ზელგენისძისშვილს (1695 წ. II.4. შდ-1314).

ახალკაცი - ცხოვრობდა ჯერ რენეს შემდეგ იგოეთს თეკუჲმან თეკუჲმანისქმ საად ქარუმიძეს მაჲყადა მამული რენე მისი მამულის გამოკლებით (1699 წ. შდ-1553).

ახალკაცი ადუა - მოწმე საქალა ბოლოკასშვილის მიერ დეთი ქეთარძისასათის მიცემული მიწის ნასყიდობის წიგნისა (1679 წ. შდ-14648).

ახალკაცი გიორგი - ქორსანში მცხოვრებუ ელიშერ და ჰაჲუნა (ყოცოშვილების) გაყრის დროს იგი, მამულსაურთა ჰაჲუნას ერგო ([1688-1703 წ.წ.] შდ-1636).

ახალკაცი გოგია - ცხენურს მცხოვრები, დასუენა ბასილაშვილის ყმა. საამილახეროს დაეუროს მიხედეთა. მისი კომლადან ორ კაცს ევალებოდა სოფთაჲს დაშქობდა (XVII ს. II ნახ. 1448-5032).

ახალკაცი გულიქაზარ - მოწმე აესანდოლ მინაშვილის მიერ ფილასონ ქურდევანძისასათის მიცემული მიწის ნასყიდობის წიგნისა (1569 წ. 1450-47/12).

ახალკაცი ზაზუტა - ქემო ნიქოსს მცხოვრებუ. ნაზარალო-ხანმა იგი, მამულსაურთა, უბოდა ჰაჲუნა ფანელოშვილს (1689 წ. XI7 16. 1448-53).

ახალკაცი ქეთევან გრაფიკა მონუმენტურ-დეკორაციული ხელოვნება და 3081964, თბილისი მშობლები უნა გულჯერდშვილი ანატოლი ახალკაცი სწავლობდა თსსუ-ს გრაფიკის განყოფილებაზე (1983-1989). პედაგოგიკა და ქრისთაგო და ნოდია და შენგელა-აბაშიძე სადიპლომო ნამუშაური - ა სულაკაური ყულერყული მოახრობები ხელმძღვანელი - და შენგელა-აბაშიძე გამოყენაში მონაწილეობს 1989 წლიდან საქართველოს მხატვრთა კავშირის ახალგაზრდული გაერთიანების წევრია 1989 წლიდან მოხატული აქვს საბურძენის სალონიკის მდამოების ელესიები (1996-97). ამჟამად ცხოვრობს და მოღვაწეობს საბურძენის ქ სკოლაში (1995 წლიდან).



ახალკაცი ნოდარ ფარსადანის ძე, დაბადებული 1938 წლის 2 იანვარს თბილისში. ფეხბურთელი და მწერისელი. 1977 წელს მიენიჭა საქართველოს დამსახურებული მწერისელის, ხოლო 1981 წელს - სსრკ დამსახურებული მწერისელის წოდებები. ფეხბურთის თამაში დაიწყო თბილისის "ლორწ ღონამოელიში". 1957-



59 წლებში სამაშობო სახელობის ასკ-ში. 1960-67 წლებში სახელობის „ლოკო-მოტივის“ ფეხბურთელი. 1967-71 სახელობის „ლოკომოტივის“ მთავარი მწერანიელი. 1971-74 წლებში არის საქართველოს სპორტკომიტეტის ფეხბურთის სამმართველოს უფროსი. 1974-76 წ.წ. სახელობის „დინამოს“ გუნდის უფროსი. 1976-83 და 1985-86 წ.წ. სახელობის „დინამოს“ მთავარი მწერანიელი. სსრკ ჩემპიონატებში მისი ხელმძღვანელობით გუნდმა მოიპოვა ოქროს (1978), ვერცხლის (1977), სამ-ჯერ ბრინჯაოს (1976 გასაფხულა, 1976 შემოდგომა, 1981) მედლები და ორჯერ დაეუფლა სსრკ სასს (1976 და 1979). იყო სსრკ ხალხთა VII სპარტაკადის ვერცხლის პრეზიორი (1979). 1981 წელს მოიპოვა ევროპის ქვეყნების სასების მეტობელთა სასი - 1982 წელს ესპანეთის მსოფლიო ჩემპონატზე სსრკ ნაკრუ-ბის ერთ-ერთი მწერანიელი. 1990-98 წ.წ. საქართველოს ფეხბურთის ფედერაციის პირველი პრეზიდენტი.

1996-98 წლებში უფა-ს ტექნიკური განვითარების კომიტეტის წევრი. გარ-დაიცვალა 1998 წლის 25 იანვარს საქართველოს სპორტულ ჟურნალისტთა ასოციაციის რეფერენდუმის მიხედვით არჩეულია საქართველოს საუკუნის მწერანიელად (1999 წელს).

ბატონ ნოდარ ახალკაცმა დიდი სიყვარული და მარადიული ხსოვნა დატო-ვა ქართველთა გულებში.

ახალკაციშვილი 531
 თბილისი - 222,
 გარდაბანი - 84,
 საგარეჯო - 67.

ახალკაციშვილი, იხ. ახალკაცი
 ახალკაცი რინაი - მოწმე აუთანდილ მინაშვილის მიერ ფილასონ ქურდევანძის სათვის მიცემული მიწის ნასყი-ღობის წიგნისა (1569 წ. 1450-47/12).

ახალკაცის შვილი - შერმაზან ჯავახის შვილმა ოთია გოგიბედაშვილს მიჰყიდა მამული - ახალკაციშვილის ნაენახობი (1700 წ. III.15. 1448-4105).

ახალკაცის შვილი - კასპს მცხოვრები, ამილახერის ყმა, საამილახეროს დაეარის მიხედვით, მისი კომლიდან ორ კაცს ევალებოდა მშვილდით დაშქობა (XVII ს. იხ. ნახ. 1448-5032).

ახალკაციშვილი - საბუნარში მისი მამული ეკუსენოდა [ბარასაშვილს] (XVII ს. ბოლო) 1450-33/286).

ახალკაცის შვილი ბურთა - მიჰყიდა სანდილა მარინდაშვილს ნახევარი დღის ნაენახობი. მეხევიშვილისა და ფაშატაშვილის მიწებამდე (1696 წ. 1450-28/220).

ახალმოსულიშვილი
 470 (თელავი - 236,
 გურჯაანი - 116,
 თბილისი - 50).

ახალკაციშვილი მამუკა - ღრღულუთს მცხოვრები, საამი-ლახეროს დაეარის მიხედვით, მისი საკომლოდან ორ კაცს ევალებოდა სოფით დაშქობა XVII ს. II ნახ. 1448-5032).
 ახალქალაქელაშვილი, გეარის ახალშენაშვილის ფარ-ღია ამჟამად მკორეოცხოვანა და რუსეთოცხოვრებული ფორმით ახალქალაქოვებად არიან ჩაწერილი. ახალქალაქელოვი 21

ახალშენაშვილი 42
თბილისი - 11,
ზუგდიდი - 4,
მცხეთა - 27;
ახალშენაშვილი 29
თბილისი - 13,
დუშეთი - 5,
თერჯოლა - 2).

ახალშენაშვილი//ახალშენიშვილი. შტრი: ახალკაცი, ახალკაციშვილი, ახალმოსულიშვილი- კაცი ერთი ადგილიდან მეორეზე რომ გადადიოდა და დასახილქობდა. მას ახალმოშენეს ეძახდნენ.

ახალციხელი-თორელები სადაურობის ამსახველი გერასახელია. გერაი მომდინარეობს ახალციხედან (ძველად ღოშსია) ქალაქი სამხრეთ საქართველოში. გაშენებული ახალციხის ქვაბულში, მდინარე ფოცხოვის ორივე ნაპირზე (საქართველოში კიდევ სამ სოფელს ქცია ახალციხე)

ახალციხელები თორელთაგან გამოყოფილი შტოა. ახალციხელი XII-XIII საუკუნეებში სამხრეთ საქართველოს დიდგვარიან ფეოდალთა საგვარეულო იყო.

XII ს-ის ბოლოს ახალციხელებმა პირველებმა წაარჩიეს სახელი თორელთა ძირითად შტოს - ახალქალაქის (ე.ი. ჯავახეთის ერისთავისთავეს). ამირსპასალარი გამრეკერლო-თორელის შემდეგ ახალციხელებმა მიიღეს ჯავახეთის მონაპირის სახელი. ხოლო კარის (ყარისი) ალების შემდეგ (XII საუკუნის დასაწყისი) - ამ მხარის მონაპირეობაც.

მათ შემდეგ ახალციხელები დასუსტდნენ და სამხრეთ საქართველოში კვლავ თორელთა ძირითადი შტო გაბატონდა. XII ს-ის II ნახ. ახალციხე და კარის გამგებლობაც ხელს იღებს ჯაყვლებმა (1270 წ. დემეტრე II კარი საღუნ მანკაბარდელს გადასცა). ახალციხელების დაქონებული საგვარეულო შუა ქართლში გადასახლდა. მათი შთამომავლობა მოხსენიებულია 1487 წ. ქართლის მეფის კონსტანტინე II სიგელში.

ბასიანის ომის დროს „მოუკლეს ცხენი ივანე მსახურთ-უხუცესსა ზაქარა გაგელს ახალციხელსა შაღვასა და ივანეს საყაიდან თმოგველსა კაცსა მხნესა და სხუასა მრავალსა საყადასა“. (6 ბერძენიშვილი, საქ. ისტ. საქ. გე 176) ქართლის ცხოვრებაც (ტ. II, ისტ. აზმ 971). ეხება ამ საკითხს და წერს „ბასიანის ომში ბევრ მხედარმთავარს ცხენები გამოუკლეს და ქუეყსად დარჩნეს რაზმსა შინა მკუიდრნი საქართველოსანი“.

ესენი იყენენ: ივანე მხარგრძელი, ზაქარა გაგელი, შაღვა ახალციხელი, ივანე ახალციხელი, თაყაიდან თმოგველი (იქვე, გე 291).

ახალციხელი ივანე (გ. 1225წ). XII-XIII წ.წ. საქართველოს სახელმწიფო და სამხედრო მოღვაწე; ქართველების მიერ კარის (ყარისი) ალების შემდეგ (X ს დასაწყისი) თამარ მეფემ დანიშნა მის მცველად და მონაპირედ. უბოძა კარის მომიჯნავე მხარეები - „ქართლი ქუეყანა“. ახაბაგობა და ამირსამირობა. თავის ძმასთან შაღვასთან ერთად სარდლობდა მესხთა მეწინავე ლაშქარს ბასიანის

ახვერკიაშვილი 261
საგარეჯო-93;
თბილისი-63;
თელავი-27.
ახვერკოში 356
თბილისი-223;
ქასპი-62;
მცხეთა-20.

და გარნიისის ბრძოლებში. დაიღუპა გარნიისის ბრძოლაში.

ახალციხელი ფარადაველა, ახალციხელთა ფეოდალური საგვარეულოს წარმომადგენელი XIII საუკუნის I ნახევარში, ძე **შალვა ახალციხელისა**. საქართველოში მონღოლთა შემოჭრის შემდეგ ფარადაველა გაიქცა რომის სულთან ყაასედიმთან. რომელმაც ის თავის ერთ-ერთ სარდლად დანიშნა. დარღინ შარვაშიძესთან ერთად სარდლობდა სულთანის ჯარს მონღოლთა წინააღმდეგ ბრძოლაში (1244 წ.). სულთანის ჯარი დამარცხდა, შარვაშიძე მოკლეს. ხოლო ფარადაველა თვის სულთანმა მოაკლევინა. მემბტიანის სიტყეით. თყო „*კაცი მხნე და წყობათა შინა სახელოვანი*“.

ახალციხელი შალვა (გ. 1226წ.) XII-XIII საუკუნეების საქართველოს სახელმწიფო და სამხედრო მოღვაწე, თამარ მეფის ეპირთი (ჯერ მტკვარჯღღიუსუხუცესი, შემდეგ მანდატურსუხუცესი), ერისსაგუთრისთავი, ჯაფახეთის მონაპირე.

შამქორის ბრძოლაში (1195წ.) ხელს იგდო ხალიფის დროშა, რომელიც თამარ მეფემ გელათში ხახულის ღეთისსმწობელს შესწირა. ახალციხელ სარგოს თმოგველთან ერთად სარდლობდა ქართველთა ღაშქარს კარისთავის (ყარსი) ბრძოლებში (XIII ს. დას). ბ ა ს ი ა ნ ი ს ბრძოლაში (1203) შალვა და მისი ძმა ივანე სარდლობდნენ მესხთა მეწინავე ღაშქარს სამარის მეუბის ბოლო წლებში მან თურქთაგან გაათავისუფლა კქროლი (სამხრეთ საქართველოში). გ ა რ ნ ი ს ი ს (1225 წ) ივანე ახალციხელისან ერთად სარდლობდა მესხთა მეწინავე ჯარს. ახალციხელები მტრის სჯარბეს არ მოერიდნენ. მაგრამ უთანასწორო ბრძოლაში დამარცხდნენ. შალვა ახალციხელი ტყვედ ჩაეარდა. სჯულის შეცვლაზე უარი თქვა და ჯალალ-ედინმა სიკედილით დასაჯა (იხ. თსე. ტ II, თბ: 1977. 100-101).

ახანელი - ლეონ მეფემ იგი უწყალობა მაქსიმე ჩოლაყაშვილს (1566)

ახატაშვილი//ახატაანთ, ახატაშვილი პაატა - ამოგარდნილ ქაიხოსრო ბარათაშვილის ნაქონი ყმა. ნაზარალ-ხანმა იგი უწყალობა როსტომ ბარათაშვილს (1694)

ახვერდასშვილი, გვარის ფუძეა ახვერდა - სოფ. მიჯას მცხოვრები. მოიხსენიება 1537-1538-ში.

ახვერდოეები იგივე **ახვერდაშვილები** და მარაღმადიდებელი ქართველები არიან. **ახვერდა**, შედგება ორი სიტყვისაგან: ალახ(პ) - ღმერთი და ვერლოს მოცემა: „ღმერთის ბოძებული“. „ღმერთის მიერ მოცემული.“

ახელედიანი-ახულედიანი, ალფი. (ვაგერა. (ვაგერის რ-ნი). ღერძი (წყალტუბოს რაიონი) და სხვა. (გაერ(ვ.) სენაური წარმოშობისაა საეპარაუდოა. საფუძვლად ედოს საკუსარი სახელი ახილდ (ახაილდ), სადაც ილდ სენაური კინობიოობის მწარმოებელი ფორმანტია და ერსაის საკუსარ სახელის ახაე-ს (შდრ. ახაიდაშვილი, ახაბაზე-).

ახელედიანი ერს-ერსი ლიბოქლიური და ისტორიული გეარაა. ცხოვრობენ ლეჩხუმში, აჭარაში, თბილისში და სხვაგან.

1639-1659 წლებში შედგენილია ალექსანდრე III-ის წყალობის წიგნი გიორგი და ხოსია ახელედიანებისადმი. საბუთში იხსენიება სვიმონ ქუსაიელი, რომელიც 1659 წელს კასადლიკოსად დაჯდა. მეფე უბოძებს მათ ღვირიშის ციხეს -და ღვირიშის შემავალი კაკვი. სოფელ სრულა. აგრეთვე ცხუკუშური სოფელი ხელშეუკლად. ამას გარეთ ტვიშს გლეხებს პირველი, მეორე-ესენი მათის (კოლ-შვილით), სახლ-კარით, ერთ სახლს ძმით- არის იმისი მშუალი ქუსაიელი სვიმონ. აბაშიძე სახლსუხუცესი როსტომ (ს. კაკაბაძე, დსს საბუთები, გვ 63-64).

ახელედიანი 4531
თბილისი-1171
ქუთაისი-1026
ვაგერი-670

ახელედიანი - ლეჩხუმს ბუდობდა ოდიშგან ძველი და სახელოვანი გეარი ახელედიანთა. ვიყანი გლეხნი და ვიყანი აზნაურნი და ვიყანი თავადი. თავად ახელედიანთა ეყრათ ლეჩხუმს ზოგიშის ციხე.

XVII საუკუნის ჭყონდიდელ-ვაგარელის ერსის განჩინებაში ხსენდება თავადი ახელედიანი, ვიარ(ვა ბატონი ლეჩხუმისა.

იმერსა მეფეთა დაცვაში სამსახური მოუდოდათ ლეჩხუმელ ახელედიანთა ადრევე გადასულან ახელედიანნი ოდიშს და იმერსას.

XVII საუკუნის შუა ხანებში იმერსა მეფე ალექსანდრემ. სოფელი ცხუკუშურში და ღვირიშის ციხე უბოძა ახელედიანთა.

ამავე XVII საუკუნიდან ახულედიანთა ერთი შტო თავად ბაგრატიონ-მუხრანბატონის აზნაურთა შორის გამოჩნდა შიდა ქართლში. შემდეგში სამუხრანოელ აზნაურ ახელედიანთა, კუარსიისა საუფლოსა და მირონისა და სუეტისა ღმრსივალმარსებულისა და წმინდისა დედა ქალაქისა მცხეთისა სამსახური მოუდიოდათ. ახელედიანები არიან, აგრეთვე საასათიანოს აზნაურნი. ქარსული სიგელ-გუჯარი არ განასხვავებს გეარის სახელს ახელედიანსა და ახულედიანს. ამჟამად ახელედიანები ცხოვრობენ: ლეჩხუმში, ქეკო რაჭაში, ოდიშში.

გურიაში, იმერეთში, აჭარაში, სამცხეში, სოხრში, ქარაღში, კახეთში და ქუთაისში. განსაკუთრებით მრავლად არიან: ცაგერის, წყალტუბოს, გალის, მარტვილის, ოსურგეთის მხარეში" (აღ. ნაზლაიძე).

ახელგდიანი გიორგი - ჰყავს [სახლიკაცი] ხოსია. აღექსანდრე მეექვსე უწყალობა მას დეირიშის ციხე და სოფელი ცხუკუშერი. ამას გარდა ტყაშს მცხოვრები გლეხები (1639-1659).

წმინდან ნიკოლოზ რამაზის ძე ახელგდიანის ქერივი გერიტია, ეაჟიშეილები: ლუარსაბი, სამსონი, ბესარიონი, ბარნაბი. ქალიშვილი კალინკა:

ტარიელ დავითის ძე ეაჟიშეილები: აღექსანდრე, შამია, ელიზბარი, ნესტორი. ქალიშვილი მაგჯასაბი. აღექსანდრეს მეუღლე სალომე:

ხოსია გიორგის ძე მეუღლე მისი დარეჯანი. ეაჟიშეილები: დავითი, დიმიტრი, სპირიდონი. ქალიშვილი ირინე დავითის მეუღლე ელისაბედი. ქალიშვილი მათა. დიმიტრის ეაჟიშეილი მიხეილი:

გიორგი ბუჭუას ძე მეუღლე მისი მათა. ეაჟიშეილები: დარისპანი, სპირიდონი, ივანე, ქალიშვილი რიფსიმე გიორგის ძმა იოსები, მეუღლე ელისაბედი. ეაჟიშეილი აღმასხანი;

ივანე ბეჟანის ძე მეუღლე მისი ტასო. ეაჟიშეილები: მოსე, სპირიდონი, ქალიშვილები: ლარისა, მარტა. ივანეს ძმა როსტომი, მეუღლე მარინე ეაჟიშეილი ბიჭიკო.

ოსებ ბექარიშვილი აჭარაში მცხოვრებ ახელგდიანებზე ასეთ ცნობას გვაწვდის: ახელგდიანები ცხოვრობენ მახინჯაურ-ბასუმში მახინჯაურში XV საუკუნეში დასახლებულან. ამაყები ვერ ეგუებოდნენ ოსმალთა ბატონობას. იბრძოდნენ მათ წინააღმდეგ. ამის ნათელი მაგალითია ძმები სალიხ და ხარიტონ ახელგდიანები სალიხი კინაღამ ემსხვერპლა ინგლისელებისა და ოსმალების თარეშს. მაგრამ იგი დაპატიმრებას და ციხეში ჩასმას მემედ ბეგ აბაშიძემ გადაარჩინა. სალიხის თანამოაზრეები კი ბაქოში გადამალეს.

1920 წლის სექტემბერში აქ გაიმართა აღმოსავლეთის ხალხთა კრება. მისი დელეგატები თავისუფლებას, მიწას და შრომას მოითხოვდნენ. ერსობლივი მოქმედების შემდეგ სოფლის მოსახლეობამ ბოიკოტი გამოუცხადა ინგლისელებს და მენშევიკებს. 1919 წელს მახინჯაურელებიც მონაწილეობდნენ ქვედა ახალშენის ტყეია-წამლის საწყობების აფეთქებაში. სხეებთან ერთად ს. ახელგდიანის დამსახურება ისიც,

რომ შეიქმნა ახლაგასრულები ორგანიზაციები.

1921 წლის 18 მარტს აჭარაში საბჭოთა ხელისუფლება დამყარდა და სასაივეში საღიხ ახელედინაცი მოექცა. იგი მახინჯაურის რეკრუის ჩაუყენეს სასაივეში და იმავე წელს, ხ. ჩიჯავაძისთან ერთად წითელი მეჯღლისის (მსაერობის) წევრად აირჩიეს.

საღიხის ეაუკაცობასა და კაცურ-კაცობაზე ლეგენდები დაიდოდა.

ძმასაივეს სპეტაკი და ერთგული იყო განსიქმული მეღლეკარა-ისტორიკოსი და საზოგადო მოღვაწე ხარიტონ ახელედინანი. ბაბუამისის ცოლად ჯიხაშვილის ასული ჰყავდა. თბილისის უნივერსიტეტის დამსაერობის შემდეგ აჭარის სახელმწიფო მუსუემის დირექტორად დანიშნეს გამოაქვე-ნა უამრავი ნარკევი და ნაშრომი, რომელსა გამოც ცილი დასწავის. მაგრამ იგი აჭარის თემას არ მოეშეა და მრავალჯის გააშუქა აჭარული ხალხის ბრძოლა დამყრობთა წინააღმდეგ. მისი ხელმძღვანელობით გამდიდრდა კოლექციები, გახშირდა ექსპედიციები და სამეცნიერო სესიები.

კელევა-ძიების, მეცნიერული და საზოგადოებრივი მოღვაწეობის გისს დაადგა მისი ძმის არიფის შიქლი აზიზ ახელედინანი. გამოქვეყნებული აქეს აჭარის საისტორიო და საგმირო სიტყვიერებისა და სხვა კრუ-ბულები. კარგა ხანს სასაივეში ედგა ბასუმის სამეცნიერო-კელევისი ინსტიტუტის ვანოგრათისა და ფოლკლორის განყოფილებას. იგი სახ-ელმწიფო უნივერსიტეტის პრიფესორია.

ახელედინანებს მრავალი ჩინებული პიროენება ჰყავთ. მათ შორის არიან: ახელედინანი არდეკან ვალერიანის ძე ქარაიელი მეანგინეკოლოგი, მედიცინის მეცნიერებათა დოქტორი (1936წ), პროფესორი (1934წ), შუადგანა მეანობის პირიელი სახელმძღვანელო ქარაიულ ენაზე.



ახელედინანი გიორგი სარიდანის ძე ქარაიელი ენამეცნიერო, თსუ-ს პროფესორი (1918წ), სსრკ მეცნიერებათა აკადემიის წევრ-კორესპონდენტი (1939 წ), საქარაიელოს მეცნიერებათა აკადემიის აკადემიკოსი (1941წ), საქარაიელოს მეცნიერების დამსახურებული მოღვაწე (1943 წ), ჩრდილო-ოსეთის ასსრ მეცნიერების დამსახურებული მოღვაწე (1967), ექსპერტული ფონეტკის საერსაშორისო საზოგადოების (1940) წევრი.

დაამსაერა ხარკოვის უნივერსიტეტი (1914 წ), სადაც ახელედინანის გამოკელევას ჩარნარა და ცხეროსმიერი თანხმეინებისაივის სანკრისტში.

ბერძნულსა და ლათინურ ენებში“ ოქროს მედალი მიენიჭა.

პეტერბურგის უნივერსიტეტში მუშაობდა ინდოლოგიაში, ირანისტიკასა და ზოგად და ექსპერიმენტალურ ფონეტიკაში.

შედიოდა სბილისის უნივერსიტეტის პირველ პროფესორსა კოლეგიაში, გამოსცა პირველი საუნივერსიტეტო სახელმძღვანელოები, შექმნა ექსპერიმენტალური ფონეტიკის ლაბორატორია, სხვადასხვა დროს კითხულობდა საუნივერსიტეტო კურსებს: ენათმეცნიერების შესავალს, ზოგად და ექსპერიმენტალურ ფონეტიკას, სანკრისტს, ბერძნულს, ოსურს, რუსული ენის ისტორიასა და დიალექტოლოგიას, ინდოევროპულ ენების შედარებით გრამატიკას, დასაველეს ევროპის ლიტერატურის ისტორიას და სხვა.

გ. ახელედიანმა ი ყოფილხსან და აკაკი შანიძესან ერთად საფუძველი ჩაუყარა საქარსაველოში ენათმეცნიერების კვლევა-ძიების საქმეს.

1923 წ. მისი ინიციატივით ჩამოყალიბდა „ქარსული სამეცნიერო საზოგადოება“.

მის სახელსანა დაკავშირებული ჩვენში ახალგაზრდა კადრების აღზრდა ზოგად და ექსპერიმენტალურ ფონეტიკაში, ზოგად ენათმეცნიერებაში, გერმანისტიკაში, რომანისტიკაში, ინდოლოგიაში, ირანისტიკაში, ოსოლოგიაში, აქვს მრავალი ნაშრომი, რომელიც გამოირჩევა საკვანძო საკითხების ახლებურად გაშუქებით...

გ. ახელედიანი ფონეტიკის პრაქტიკული გამოყენების - ლოგოპედიის მამამთავარია საქარსაველოში.

გ. ახელედიანი თარგმნიდა და გამოაკვეყნა ძველი ინდურიდან „დასაბამი ნიუსა“ (ჰინი რიგვედიდან), ავესტურიდან „ავესტა“; ქარსულ ზღაპრებში მიაკვლია ინდურ სიუჟეტს...

გ. ახელედიანმა დიდი ამაგი დასდო ქარსული საენათმეცნიერო ტერმინოლოგიის საქმესაც. მისი რედაქტორობით მრავალი წიგნი გამოიცა და დღესაც სამაგიდო წიგნია ქარსაველსა ოჯახებში.

ახელედიანი ელენე დიმიტრის ასული, ფერმწერი, გრაფიკოსი.



თეატრისა და კინოს მხატვარი. საქარსაველოს სახალხო მხატვარი (1960 წ.); შოსა რუსთაველის სახელობის პრემიის ლაურეატი (1971 წ.). 1922 წელს სწავლობდა სბილისის სამხატვრო აკადემიაში. იყო გ. გაბაშვილის მოწაფე.

ამჟვე წელს რეორც აკადემიური სტიპენდიანტი, სასლუგარგარუს მიაველინეს და სწავლა გააგრძელა პარიზში კოლაროსის აკადემიაში

(1922-27). სწავლის პერიოდში მონაწილეობდა „დამოუკიდებელი სალო-
ნის“ გამოფენებში. იმოგზაურა იტალიაში. 1927 წელს დაბრუნდა
სამშობლოში და უკვე ჩამოყალიბებული მხატვარი იყო.

1928 წლიდან დაიწყო მუშაობა სიატრალურ მხატვრობაში. შეასრულა
დეკორაციებისა და კოსტუმების ესკიზები. საქართველოსა და სსრ
კავშირის სხვადასხვა ქალაქების სიატრებში დადგმული 72 სპექტაკლისათვის
უაღრესად დიდა ე ახელდებიან მისი შეტანილი ლაწლი ქართულ
მხატვრობაში. სიატრისა და კინოს დეკორაციებისა და კოსტუმების
გაფორმებაში.



ახელდებიან გივი ნიკოლოზის ძე ლიტერატურისმცოდნე
ფოლკლორისტი, ფილოლოგიის მეცნიერებათა დოქტორი (1994),
პროფესორი (1998), ქართულ მწერალთა და ლიტერატურამცოდნეთა
დამოუკიდებელი კავშირის წევრი (1996), გაორგი ლონჩიძის
სახელობის პრემიის ლაურეატი (1996), საქართველოს მეცნიერებათა
აკადემიის შოთა რუსთაველის სახელობის ქართული ლიტ-
ერატურის ინსტიტუტის ფოლკლორის განყოფილების წამყვანი მეც-
ნიერ-სანამშრომელი.

გივი 1928 წელს ქუთაისში დაიბადა 1952 წელს წარჩინებით დაამთავრა
ქუთაისის პედაგოგიური ინსტიტუტის ენისა და ლიტერატურის ფაკულ-
ტეტის ქართული განყოფილება. 1952-1970 წლებში ქართული ენისა და
ლიტერატურის მასწავლებლად მუშაობდა შრობლიური ქალაქის მუშა-
ახალგაზრდობის მე-5 და მე-3 საშუალო სკოლებში.

1970 წლიდან საქართველოს მეცნიერებათა აკადემიის რუსთაველის
სახელობის ქართული ლიტერატურის ინსტიტუტის ფოლკლორის განყ-
ოფილების ჯერ უმცროსი, უფროსი და ამჟამად წამყვანი მეცნიერ-
სანამშრომელია.

ამასთან ერთად, 1992 წლიდან შესაქმნებით იენე ჯავახიშვილის სახ-
ელობის თბილისის სახელმწიფო უნივერსიტეტის ახალციხის ფილიალში
მოდელაწეობს. კითხულობს ფოლკლორის კურსს. არის ქართული ლიტ-
ერატურის ისტორიის კათედრის პროფესორი. მან მნიშვნელოვანი წვლილი
შეიტანა სამცხე-ჯავახეთის ფოლკლორის შესწავლაში.

გივი ახელდებიან ღრმად ერუდირებული და ფართო დიპლომატიის
მეცნიერი.

იკვლევს ფოლკლორისტიკისა და ლიტერატურულ-ფოლკლორულ

ურთიერთობაა პრობლემებს მეცნიერსა და მწერალს სხვადასხვა სამეცნიერო კრებულებსა და ჟურნალებში გამოქვეყნებული აქვს 90 ნაშრომი. ავტორია შუიდი წიგნისა. მის მიერ გამოცემული წიგნები მიგანიშნებს იმ უდიდეს დეაწლზე, რომელიც მას ქართული ფოლკლორის შესწავლის საქმეში მიუძღვის. ესენია: „ქართლის ცხოვრების“ ფოლკლორული წყაროები (1990); „XIX საუკუნის ქართველი ისტორიკოსები და ფოლკლორი“ (1990); „ტრადიციების პრობლემა XVIII-XIX საუკუნეების ქართველი ისტორიკოსების ნაშრომებში“ (1984); „ქართული საისტორიო ზეპირსიტყვიერება“ (1989); „ქართული ფოლკლორის პრობლემები“ და სხვა. გივი ახვლედიანი ახვლედიანსა სახელოვანი გეარის ღირსეული წარმომადგენელია.



დავით ახვლედიანი სააქციო საზოგადოება „ვაზიანის“ გენერალური დირექტორი. დაიბადა თბილისში 1960 წ. 11 იანვარს. მშობლები: ლიანა ვარაზაშვილი, გივი ახვლედიანი; მეუღლე - ქეთევან ქობულია (1962); შვილები: ქრისტინე ტალო (1991).

დაამთავრა სსრკ საგარეო საქმეთა სამინისტროს მოსკოვის საერთაშორისო ურთიერთობის სახელმწიფო ინსტიტუტის საერთაშორისო ეკონომიკური ურთიერთობის ფაკულტეტი (1984). იყო სსრკ სავაჭრო-საწარმოო პალატის მთავარი ტექნიკოსი (1980-83), ჩერიომუშკის რაიონის კომკავშირის რაიკომის რეფერენტი, კულტურის სექციის გამგე (1983-89). მარკეტინგში კვალიფიკაციის ასამაღლებლად იმყოფებოდა გერმანიაში (1991-92). იყო პურის მინიქარხნის დირექტორი (მოსკოვი, 1993-96), ს/ს „ვაზიანის“ მარკეტინგის დირექტორი (1996-97) გენერალური დირექტორია 1997 წლიდან.



ერლმ ახვლედიანი მწერალი, კინოდრამატურგი. დაიბადა თბილისში 1933 წ. 23 ნოემბერს. მშობლები: ბარბარე დადიანი, სერგო ახვლედიანი; შვილები: ანა (1970), ბაქარი (1987). დაამთავრა სსუ ისტორიის ფაკულტეტი (1957). უმაღლესი სასცენარო კურსები (მოსკოვი, 1964).

იყო კულტურის ძეგლთა დაცვის საზოგადოების ინსპექტორი (1959-60). საქართველოს ტელე-რადიოკომიტეტის მხატვრული ტელეფილმების სტუდიის უფროსი რედაქტორი (1967-68). „ქართულ ფილმთან“ არსებული მწერალთა შემოქმედებითი გაერთიანების წევრი

(1971-72), სატელევიზიო ფილმების ხელმძღვანელი (1982-87, 1995-99).

არის ავტორი წიგნებისა: „ზარმაცო თავუნას ამბავი“ (1971); „ვანო და ნიკო“ (სარგმნილია და გამოსცემიებული რუსულ, სომხურ, ჩეხურ, გერმანულ, უნგრულ და არაბულ ენებზე).

15 ფილმის ავტორი და თანაავტორი, მათ შორისაა „პრილა“, „ფოროსმანი“, „ივანე კოტორაშვილის ამბავი“, „ამდღეობა“, „რამდენჯერ ინტერვიუ პირად საკითხებზე“, „არასერიოსული კაცი“, „ცხელი საყვარლის სამი დღე“, „მწელი დასაწყისი“, „გზა შინისაკენ“, „ახალგაზრდა კომპოზიტორის მოგზაურობა“ და სხვ.

არის სსრკ სახელმწიფო პრემიის ღაურეატი.

ახელგედიანი ლომერ ბიძინა ძე კინოოპერატორი, საქართველოს სახალხო არტისტი, რუსთაველის პრემიის ღაურეატი.



დაიბადა თბილისში 1934 წ. 2 ოქტომბერს. მშობლები: ოლიმპიადა წულუკიძე ბიძინა ახელგედიანი; მეუღლე - ნანა ავალიშვილი (1927); შვილები: ნინო (1960), არჩილი (1964).

დაამთავრა სპი გეოლოგიის ფაკულტეტი (1958), კინემატოგრაფიის საკავშირო ინსტიტუტის საოპერატორო ფაკულტეტი (მოსკოვი, 1975).

სხვადასხვა დროს მუშაობდა ტელევიზიების სტუდიისა და კინოსტუდია „ქართული ფილმის“ დამდგმელ ოპერატორად (1957 წლიდან).

გადაღებული აქვს მხატვრული ფილმები - „ქვეერი“, „სამკაული სატროფოსაისი“, „მზე შეპოღობისა“, „აურსაური საღიზიფაში“, „ნატერის ხე“, „სამანიშვილის დედინაცვალი“, „მშობლოური ჩემო მარაე“, „ღონკიხოტი“, „ბესამე“, „ექსპრეს-ინფორმაცია“, „აფერი დღესასწაული“, „არჩარდის, მილორდის და შესანიშნავი სამოსხის ჩიტის შესახებ“, „სამოსხის ვაშლი“, „აფიფარქები“, „ბებერი ჯაგლაგები“ და სხვ. დოკუმენტური ფილმები: „დღესასწაული კონფოღანში“, „სერეანტინო“, „შექსპირის სამშობლოში“.

არის საქართველოს კინემატოგრაფისტთა კავშირის გამგეობის და კინემატოგრაფისტთა კონფედერაციის წევრი.

არის ლენინის პრემიების ღაურეატი, დაღესტნის ხელოვნების დამსახურებული მოღვაწე.

მისი ბიოგრაფია შეტანილია ენციკლოპედიაში „საქართველო“ (ტომი 1997), კინოენციკლოპედიაში. პობი: მუსიკა და სპორტი.



ახელედიანი ვახტანგ მეშელის ძე დაიბადა 1939 წლის 10 აგვისტოს დაბა მახინჯაურში. მშობლებმა - სოფელში დაფასებულმა ადამიანებმა მამულ ახელედიანმა და უმიან აბაშიძე-ახელედიანმა ჩაუნერგეს მას მაღალი ადამიანობისა და ქრთმეობის თვისებები - მამულის, ერის სიყვარული, შინაგანი კეთილშობილება. გულისხმიერება და მოყვასისადმი თანადგომა.

აქვე დაამთავრა საშუალო სკოლა. შემდგომ - ბათუმის სახელმწიფო პედაგოგიური ინსტიტუტი. სხვადასხვა დროს მუშაობდა პედაგოგად გამომცემლობა „აჭარის“ განყოფილების გამგედ, სასლევარგარეოსის ქვეყნებსა და კულტურული ურთიერთობის აჭარის საზოგადოების პასუხისმგებელ მდიანად. გაზეთ „ადუარის“ მსაჯარი რედაქტორის მოადგილე. მსაჯარი რედაქტორად, აჭარის მსაჯელიტის მმართველად. ბეჭდვითი სიტყვის დეპარტამენტის საემიჯდომარედ. ამჟამად იგი აჭარის ავტონომიური რესპუბლიკის ენის სახელმწიფო პალატის საემიჯდომარეა.

ვახტანგ ახელედიანის პირველი ნაწარმოებები ჟურნალ-გაზეთების ფურცლებზე გამოჩნდა 60-იან წლებში. 1971 წელს გამოიცა ნოველების პირველი კრებული „უამი სიყვარულისა.“ დღეს მისი სამწერლო შემოქმედება ოცდაათამდე წიგნს ითვლის. მწერლის ნოველები, საბავშვო მოთხრობები, სასაყვადასაყლო რომანები, პოემები, ლექსები, პუბლიცისტური წერილები მკითხველისა და ლიტერატურის მიმომხილველსა და ინტერესს იწვევს. თარგმნილია რუსულ, ბულგარულ, თურქმენულ, ლიტუურ, სომხურ, ფინურ, სლოვაკურ ენებზე. თარგმნილი აქვს ბულგარული ლიტერატურის კლასიკოსის ნიკოლა ვაფცაროვის ლექსები და ლიტველი მწერლის იერონიმას ლაუცუსის ნოველები.

1998 წლის ბათუმის სოჯინების სახელმწიფო თეატრმა დადგა ვახტანგ ახელედიანის პიესა - „სლაპარი მეგობრობის“ ძალა, რომელმაც უკრაინის ქალაქ შინჯაში გამართულ სოჯინების თეატრების საერსაშორისო ფესტივალზე ნამდვილი ფურორი მოახდინა და 18 ქვეყნის 25 სპექტაკლს შორის პირველი ადგილი დაიკავა.

ვახტანგ ახელედიანი მრავალმხრივი პიროვნებაა. ფერწერული და გრაფიკული ნამუშევრების ექვსი პერსონალური გამოფენის ავტორია. ერთი გამოფენა 1987 წელს მოეწყო ბულგარეთის ქალაქ ბლაგოევგრადში (ამჟამად გორნო-ალმანი). უყვარს კლასიკური მუსიკა, თავდაუფიცებით ასრულებს ქრთმეობა და სასლევარგარეოსის კომპოზიტორების რომანსებ-

სა და სიმღერებს.

საკუთარი წიგნების უმრავლესობა ავიყი ავტორის მიერ არის გაფორმებული.

სხვადასხვა დროს დაჯილდოებულია ბულგარეთ-საბჭოთა კავშირის მეგობრობის ოქროს მედლით (ბულგარეთი). მშეიდობის მედროშის საერსაშორისო დიპლომით.

არის აკაკი წერეთლის სახელობის პრემიის ლაურეატი. მინიჭებული აქვს ხელოვნების დამსახურებული მოღვაწის საპატიო წოდება (1987 წ.), დაჯილდოებულია ღირსების ორდენით.

მეუღლე - ნარა, ქალიშვილები ხათუნა და ზენაბი. შვილიშვილი სალომე.

ახელედანი გიორგი (იგივე აკა მორჩილაძე) - სანამედროვე მწერალი. დაიბადა თბილისში. მუშაობდა გაზეთებში რეპორტაჟორად.

არის ავტორი განმარტებული ბესტსელერებისა: „მოგსაურობა ყარაბაღში“, „ფალაშვილის ქუჩის ძაღლები“, „გადაფრენა მადასკოზე და უკან“ და სხვა.

მისი ნაწარმოებების მიხედვით დადგმულა სპექტაკლები და გადაღებულია მხატვრული ფილმი.

ახლოური შდრ. ახალაია, ახალაშვილი.

ახმეტელაშვილი, გეარადცეული სადაურობის სიტყვა.

ახმეტა რაიონული ცენტრი კახეთში (შდრ. ახმეტელი).

ახმეტელაშვილი და ახმეტელი ერთი და იგივე გეარია.

გეარადცეული სადაურობის სიტყვა: ანაგა (სიღ-

ახლოური 228
კასპი 107
თბილისი 56
ახალგორი 45

ლის რაიონი), დაბა ახმეტა (რაიონის ცენტრი).

როგორც იასქა, ქარაული გეარების ერთი წყება სადაურობის მიხედვითაა შექმნილი. შდრ. ბოდაეელი, ქსოველი, კეკხ-

ოველი. კორინთელი და ყველა სხვა გეარი. რომლებიც სუფიქსითაა გაწყობილი.

გარაუდით, ახმეტელაშვილია წინარე გეარი სხვა უნდა ყოფილიყო.

ქარაულ ენციკლოპედიაში შეტანილია:

ახმეტელაშვილი 77
თბილისი 32
სიღნაღი 17,
ლაგოდეხი 10

ახმეტელი 131
თბილისი-87;
თელავი-20;
ახმეტა-13





აბმეტელი ალექსანდრე (სანდრო) ვასილის ძე (1(13). IV. 1886, სოფ. ანაგა, სიღნაღის რაიონი - 1937), რეჟისორი, ქართული თეატრის ერთ-ერთი ფუძემდებელი. საქართველოს სახალხო არტისტი (1933). დაამთავრა პეტერბურგის უნივერსიტეტის იურიდიული ფაკულტეტი (1916). 1919 წელს სბილისის საოპერო სტუდიაში დადგა დ. არაყიშვილის „სუმუნღება შოთა რუსთაველიზე“. 1920 წელს მიიწვიეს რეჟისორად სბილისის ქართულ თეატრში. სადაც დადგა ს. შანშიაშვილის „ბერძო ზმანია“. 1923 წელს კი კ. მარჯანიშვილმა მიიწვია რეჟისორად სბილისის რუსთაველის სახელობის თეატრში. შემდეგ იყო ამავე თეატრის მთავარი რეჟისორი.

1926-1935 წლებში სამხატვრო ხელმძღვანელია. 1924 წელს აბმეტელი იყო ერთ-ერთი ინიციატორი მსახიობთა კორპორაცია „ღურგუჯის“ დაარსებისა (1924). იგი იყო კ. მარჯანიშვილის მოწაფე და მისი მრავალი დადგმის თანავეატორი (ჯ. სინგის „გმირი“, 1923; ს. შანშიაშვილის „ქურთაის გამირები“, უ. შექსპირის „უინძორელი ცელქი ქალები“, ორივე 1924 წელს და სხვა).

1928 წელს ს. აბმეტელმა დადგა ბ. ლაერენციუსის „რდევეა“, რომელიც გარკვეული ეტაპი იყო რუსთაველის ცხოვრებაში და ს. შანშიაშვილის „ანსორი“. ამ სპექტაკლებში კლასობრივი ბრძოლის ფონზე გახსნილია ახალი ადამიანის ფსიქოლოგიური სამყარო. შ. აბმეტელმა „ანსორში“ შ. დადიანის „აყუნ-უღდსა“ და ე. კირშონის „ქარსა ქალაქში“ (1929) მასობრივი სცენების საშუალებით, მარსისა და ინდივიდის დაპირისპირების შედეგად გამოაველინა ახალი ეპოქის ხასიათი და კოლექტივიზმის ძალი. ს. აბმეტელის შემოქმედებაში ახალი სიტყვა იყო ფ. შილერის „ყაჩაღების“ (1993) დადგმა (თანადამდგმელი შ. აღსაბაძე). აქ ყაჩაღთა ბრბო გამოყენილი იყო ტიორანიის წინააღმდეგ მებრძოლ ორგანიზებულ ძალიად.

ს. აბმეტელის მიერ შექმნილ სპექტაკლებში აისახა გრანდიოზული ისტორიული მოვლენების შედეგად დამყარებული ახალი სასოგადობრივი დამოკიდებულებანი, ჩაგვრისაგან განსავეისუფლებული ადამიანის ინდივიდუალობა. მის შემოქმედებაში ელინდებოდა თანამედროვე თეატრის ამადლებული სული, პეროიკა, ქართული ხალხური თეატრის იმპროვიზებული თავისებურებები: ემოციურობა, გამოგონებები, რომლებ-

შიც ფართოდ იყენებდა ქართულ სიმღერებსა და ცეკვებს. სპექტაკლები: ა. გლეზოვის „ზაგზუკი“ (1926), ნ. შიუკაშვილის „ამერიკელი ძა“ | ნაწილი (1926), II ნაწილი (1927), მ. ლორაქიფანიძის „აიი დღე“ (1927, ჯ. სიდეს მიხედვით), ა. ვასაძესთან ერთად), კ. ლავსკეროვის „კარმენსეტა“ (1927), ი. ბილბულო-ცერკოესკის, „საქე მარცხნივ“ (1927, ა. ვასაძესთან ერთად) „ლამარა“ (ვაჟა-ფშაველას მიხედვით, 1930), სტაინის „ინტერვენცია“ (1934), ხოსიკას „ხოჭოების დღი“ (1928, კ. პატაროძესთან ერთად), პ. სენკლევერის „საქმის კაცი“ (1929, შ. აღსაბაძესთან ერთად), ა. მირცხულავას (მაშაშვილის) „ბაზაზი“ (1931), გ. ბუხნიკაშვილის „ნაბიჭვარი“ (ე. შკვარციანის მიხედვით) საოპერო სპექტაკლები: ზ. ფალიაშვილის „ლატაერა“ და დ. არაქიშვილის „აქმულება შოსა რუსთაველზე“ (ქრესტ. 2 გვ. 107.)



მანანა ახმეტელი შალვას ასული მუსიკოსი იყო. საქართველოს მუსიკალური საზოგადოების საემიჯდომარე, ხელოვნების დამსახურებული მოღვაწე დაიბადა თბილისში 1937 წ. 7 აპრილს. მშობლები: ქეთევან ჩუბინაშვილი, შალვა ახმეტელი; შვილი - გიორგი თოფურია (1961). დაამთავრა კონსერვატორიის მუსიკის ინსტიტუტის ფაკულტეტი (1962). არის უურნალ „ხელოვნების“ მუსიკისა და ქორეოგრაფიის განყოფილების გამგე (1965 წლიდან), იყო საქართველოს მუსიკალური საზოგადოების საემიჯდომარის მოადგილე (1990-98). საემიჯდომარეა 1998 წლიდან. არის პრობლემური და კრიტიკული წერილების, ესეების, რეცენზიების, შემოქმედებითი პორტრეტების, დიალოგების, სატელევიზიო გადაცემების ავტორი, საქართველოს კომპოზიტორთა კავშირისა და თეატრის მიღვაწეა კავშირის წევრი, მისი თაოსნობით საფუძველი ჩაეყარა კამერული ანსამბლების სუღიხან ცინცაძის სახელობის კონკურსს (2000).

დაჯილდოებულია ღირსების ორდენით (1997). მისი ბიოგრაფია შეტანილია ენციკლოპედიაში „საქართველო“ (I ტომი, 1997).



ახმეტელაშვილი (ახმეტელი) გივი სარდიონის ძე დაიბადა 1923 წელს. 1941 წელს დაამთავრა ზოგადსაგანმანათლებლო საშუალო სკოლა. არის დიდი სამამულო ომის მონაწილე. 1942-43 წლებში იბრძოდა კავკასიის ფრონტზე. 1949 წელს დაამთავრა საქართველოს ფიზიკური კულტურის ინსტიტუტი. 1949-52 წლებში მსახურობდა გორის პედაგოგიურ ინსტიტუტში.



უფროს მასწავლებლად. 1952 წლიდან ასპირანტურის სრული კურსის გაულის შემდეგ იმუშავა თბილისის უცხო ენათა პედაგოგოურ ინსტიტუტში უფროს მასწავლებლად. შემდეგ კი კასედრის გამგედ.

არის საბჭოთა კავშირის სპორტის ოსტატი ალპინიზმისა და ტურიზმის განხრით. იყო რესპუბლიკური კატეგორიის მსაჯი, დაჯილდოებულია ღირსების ორდენით. ამჟამად პენსიონერი.



ახმეტელი
სტეფანე



ახმეტელი
სიმონი

ახობაძე-ახუბაძე ახობაძე - პაპუნამ საეის სახლიკაცებთან ერთად ზაალ წინამძღვრეშიელს, ბატონ ბეჟანის ნებარაყისა, მიჰყიდა ერთი დღის მიწა ახობაძისეულ მიწამდე (1700 წ. შდ - 14564)

ახობაძე 2363
სამტრედია-933;
თბილისი-758;
აბაშა-217.

ახობაძე პაპუნა - ქორაზანში მცხოვრები. ედიშერ და პაპუნა [ციციშვილები] გაყრის დროს იგი, საეისი მამულით, პაპუნას ერგო ([1688 - 1700 წწ. - 1636).

ახობაძე 25
თელავი 25



მამია ახობაძე აპოლონის ძე საქარაყელოს დამსახურებული მხატვარი, საქარაყელოს მხატვართა კავშირის მდივანი. დაიბადა სოფ. მიწაბოგორაში (სამტრედის რაიონი) 1933 წ. 23 მაისს.

მშობლები: ბაბილინა გეგეშიძე, აპოლონ ახობაძე; მეუღლე - ლიანა ლეჟავა (1937); შვილები: ქეთევანი (1958), გიორგი (1965). დაამთავრა თსსა ფერწერის ფაკულტეტი (1960). იყო თსუ პედაგოგი. უფროსი მასწავლებელი, დოცენტი (1958-97), არის პროფესორი (1997 წლიდან: გორის სამხატვრო სკოლის პედაგოგი (1960-99); საქარაყელოს მხატვრთა კავშირის ფერწერის სექციის ბიუროს, პროფკავშირების ბიუროს წევრი. ახალგაზრდა მხატვართა და ხელოვნებათმცოდნეთა სექციის საემგდომარე. მხატვრთა კავშირის მდივანი (1982 წლიდან). არის ავტორი ფერწერული ნამუშევრებისა „ნონა გაფრინდა-შვილის პორტრეტი“ (1962), „შორეული ნოსნობის წინ“ (1964), „სიმღერა საქარაყელოზე“, პეიზაჟების სერიისა „საქარაყელო“, შ. რუსთაყელის „ვეფხისტყაოსნის“ ახალი ილუსტრაციებისა და სხვ.

არის საქართველოს დამსახურებული მხატვარი (1984), დაჯილდოებულია იაპონიის საერსაშორისო გამოფენის ოქროს მედლით. არის საქართველოს მხატვარსა კავშირის წევრი (1961).

მისი ბიოგრაფია შეტანილია ცნობარში „ენ ვინაა თანამედროვე ქართულ ხელოვნებაში“ (ქართული ბიოგრაფიული ცენტრი, თბილისი, 2000) სსრკ მხატვარსა კავშირის ბიოგრაფიულ ცნობარში, ახალ ქართულ ენციკლოპედიაში.



მერაბ ახოზაძე ნიკოლოზის ძე უზუნაესი სასამართლოს საერსო სასამართლოების მატერიალურ-ტექნიკური უზრუნველყოფის დეპარტამენტის თავმჯდომარე, სტუ პროფესორი. დაიბადა თბილისში 1944 წ. 30 იელისს. მშობლები: თამარ ბაკურაძე ნიკოლოზ ახოზაძე მუდღე - რუსუდან ბუღია (1953); შვილები: ნინო (1978), თამარი (1980).

დაამთავრა სპი ავტომატიკისა და გამოყვლითი ტექნიკის ფაკულტეტი (1966), სსრკ მეცნიერებასა აკადემიის მარაყვის პრობლემების ინტის ასპირანტურა (1973).

იყო სსრკ მეცნიერებასა აკად. მარაყვის პრობლემების ინსტიტუტის მეცნიერ-თანამშრომელი (1973-75), ს/გ „ელექტროაპარატის“ გამოყვლითი ცენტრის უფროსი (1975-79), სტუ ავტომატიკისა და ტელემექანიკის კასედრის დოცენტი (1979-98). შპს „კოკა-კოლა-კავკასიონის“ ეკონომიკისა და მარკეტინგის მენეჯერი (1994-96). საქართველოს ეროვნული უშიშროების საბჭოს ანალიტიკური ცენტრის მეცნიერ-კონსულტანტი, საგადასახადო სამსახურის ანალიზისა და ინფორმაციის განყოფილების კონსულტანტი (1996-97).

არის სტუ იმიტაციური მოდელირებისა და სისტემების ლაბორატორიის ხელმძღვანელი. დაიცვა სადოქტორო დისერტაცია თემაზე: „მაკრო სისტემების მათემატიკური მოდელირება და მარაყა“ (1997).

არის რამდენიმე წიგნის, მეყოდური მითაყებისა და სამეცნიერო სტატის ავტორი: ღირსების ორდენის კაყადერი (1999), საქართველოს ეკონომიკური მეცნიერებასა აკადემიის აკადემიკოსი.

ახოიშვილი, ახოიშვილი სხედასხეა გეარია, ორიე მათგანს საფუძელად უდევს სიტყვა ახო (შდრ. ახოიშვილი, ახოიშვილი, ახოაიშვილი). ახო საყანედ გაკაფული ტყვა: ახოებში თესვა. გადაჭიმული ახოები.

ახო მეტსახელი, გეარში: ახოიშვილი (ელ. მარსურ: 26).

ახოიშვილი 70
გურჯაანი-50;
თბილისი-19;
თელავი-1;

ახრაბაძე, ახარაბა, მეტსახ-
ელი გეარში: ახრაბაძე (აღ.ღღ.
78)

ახსაბაძე ეს გეარი წყაროებში
გეხედება ფორმით ახესებაძე, ახ-

ახოტლაშვილი 29
ღმანისი-20;
ბოლნისი-3;
თბილისი-6;

უსებაძე, აღესებაძე, აღსაბაძე.

მეცნიერები აღსაბაძეზე ამახვილებენ ყურადღებას და მიიჩნევენ, რომ მეტსახელ აღსაბა-სთან აქეთ საქმე ჩვენი ვარაუდით, ამოსავალი ფუძე უნდა იყოს აღესილი.

ახუსებაძე - ხეიდურული ყმა-გლეხი, ადრე ბადასარ ხოსაშვილს ეკუთვნოდა. ოსტანტინე მეფემ ოგი უბოძა ქარაილში გადმოსახლებულ საზა ფანასკერტელს (1467წ. 1448-64).

ახესებაძე - მისი ვენახის თავთან მდებარე, ლომინასაგან ნაყიდი მიწა ელახარ ელიოზისწილია შესწირა შიომღვიმის მონასტერს (1492წ. 1449-1615).

აღესებაძე - მცხეთაშიელი. მისი ნაქონი მამული ნიკოლოზ კასალ-იკოსმა უბოძა დასუნას (1680 წ. III. 27. 1448-123).

ახესებაძე ახალბედა - შვილი გიორგი ახესებაძისა, იხ. მოწმე მამისა ახესებაძის მიერ ოივანკიმე ფადლაძისათვის მიცემული ვენახის ნასყიდობის წიგნისა:

ახესებაძე გიორგი - XVI ს. I მეოთხ. ჰყავს შვილები: ახალბედა ნიკოლოზ (XVI ს. I მეოთხ. 1552-ია), მამისთვალა, მამისიმედი (XVI ს. I მეოთხ. 1552-ია), მამისა, მამისბედა (XVI ს. I მეოთხ. 1552-ია), ძმისწულები: მამისიმედი, ივანა, ნოქაფელ II, ნუძაფელ (XVI ს. I მეოთხ. 1552-ია) მიჰყიდა მამული [ოივანკიმე ფადლაძეს] (XVI ს. I მეოთხ. 1552-ია), სათიბის ნახევარი იობ ფადლაძეს (XVI ს. I მეოთხ. 1552-ია) მოწმე მამისა ახესებაძის მიერ ოივანკიმე ფადლაძისათვის მიცემული ვენახის ნასყიდობის წიგნისა (XVI ს. I მეოთხ. 1552-ია).

აღესებაძე დემეტრე - სეგტიცხოელის ყმა, ჰყავს [ძმა] რამაზა, შვილი იასე. კასალიკოსმა იოვანე დიასამიძემ მას განუახლა მკეიდრი სახელოს-ომფორის მოღარეობის, საციციანო მამამთავრობისა და სამცხეთაშიელოს მამულის წყალობა (1989წ. I. 26 -4770).

აღესებაძე იასე - შვილი დემეტრე აღესებაძისა. იხ.

ახესებაძე ივანა - ძმისწული გიორგი ახესებაძისა [სახლიკაცი] მა-

მისა ახესებაძისა. იხ.

ახესებაძე მამისა XVI ს. I მეოთხ. შილი გიორგი ახესებაძისა, იხ. ჰყავს [სახლიკაცები]: მამისიშვილი, ივანა, მოქაფელ (XVI ს. I მეოთხ - 1552-ი). განაყოფი მამისთვალა (XVI ს. I მეოთხ 1552-ი) მოწმე: გიორგი იმედაძის მიერ იოვანკიმე ფადლაძისასივის მიცემული მამულის ნასყიდობის წიგნისა (XVI ს. I მეოთხ. 1552დ). გიორგი აღფასიძის მიერ იოვანკიმე ფადლაძისასივის წაბლ[ნ] არის ნასყიდობის წიგნისა (XVI ს. I მეოთხ. 1552). სამნა ბერიკაძის მიერ იოვანკიმე ფადლაძისასივის მიცემული ნასყიდობის წიგნისა (XVI ს. I მეოთხ. 1552-ე).

ახესებაძე მამისბედა - შილი გიორგი ახესებაძისა, იხ.

ახესებაძე მამისთვალა - შილი გიორგი ახესებაძისა, იხ.

ახესებაძე მამისიშვილი - შილი გიორგი ახესებაძისა იხ. [სახლიკაცი] მამისა ახესებაძისა, იხ.

ახესებაძე მამისიშვილი - ძმისწული გიორგი ახესებაძისა, იხ.

ახესებაძე მუქაფა - იგი თავისი მამულებით. მცხეთას, კოდმანს. მუხრანს აშხურსიანს[ა]კენ, გაღაენის კუახის გაყოლებით, ლაზარესშილიის ბალამდე, კასალიკოსმა ქრისტეფორემ უწყალობა კანდელაკ შიო ეგაძეს (1623 წ. 9446).

ახესებაძე ნასყიდა - მოწმე გიორგი კვატიაშილის მიერ იოვ ფადლაძისასივის მიცემული მიწის ნასყიდობის წიგნისა (XVI ს. I მეოთხ. 1552-იე).

ახესებაძე ნიკოლოზ - შილი გიორგი ახესებაძისა, იხ.

ახესებაძე ნოქაფელ II ნოძაფელ - ძმისწული გიორგი ახესებაძისა, იხ. [სახლიკაცი] მამისა ახესებაძისა, იხ.

აღესებაძე რამაზა - [ძმა] დემეტრე აღესებაძისა, იხ.

შენიშვნა: აღესება იყო საკუთარი სახელი. შდრ. აღოძე აღესება - მალლაკს მცხოვრები - (1578 წ.) (პალ 200). აღესება ძველ ქართულში აღდგომას ნიშნავს (აღიესე ჯანისა-ღონისათო, ეტყვიან სოოსო ბავშვს გაბანეის შემდეგ).

ახსნაშვილი 46
თბილისი - 30,
გარდაბანი - 2,
თეთრიწყარო - 14.

ახსნაშვილი და აღესნაშვილი ერთიდაიგივე გეარსახელია. პირეანდელი ფორმა აღესნაშვილი, ფუძე აღესნა (აღესილი...) შდრ. აღესება (აღესებაძე აღსაბაძე) აღესნაშვილი - წევრს მცხოვრები. იგი ბოუნელ რევიშიელს მოტყუებით ჰყავდა მისაკუთარებული. შემდ-

გომში ნასარალი-ხანსა იგი უწყალობა ქაიხოსრო ბარათაშვილს (1689წ. VII. II. 1450-12/98).

ახსიაშვილი|ახესიაშვილი|ადესიაშვილი|ადსიაშვილი (1732წ). საკუთარი სახელი.

ახსია ახსიაშვილი დასახლებულია მოწმედ 1732 წელს. დაბელი გიორგი იაგულაშვილი. დაბელ ხელფეხა გიორგისათვის მიცემული ნასყიდობის წიგნში (საქ. სიძე. I. 136): „ქ. ნამანგლეთიშვილის როსტომისა და გუნას ყმა სოფელ წვერში ბუჟუა და სივედორე ახსიაშვილები“ (ვახუშტი 120).

ახსიაშვილი სტეფანე მიხეილის ძე. ბიძაშვილი სოხია ახსიაშვილი. ქართველი მარაღმადილები. მოიხსენებიან 1837 წლის აღწერით. სოფელ საღარაშენში (დღევ. თეთრიწყაროს რაიონი) (სცსს. გ. 254, №3. საქ. №126. აღწ. №289. ფურც. 675-686);

1737 წელს სოფელ წვერას დეკანოზია ოქროპირი ადესიაშვილი (დოკ. I. 172). ადსიაშვილი მოიხსენიება სოფელ ახალშენში (ვახუშტი 121): სოფელ ენაგეთაში მცხოვრებმა ოსებ ახსიაშვილმა, 23 წლისამ, 1830 წელს იქორწინა ამავე სოფელში მცხოვრებ ეანაძის ქალთან, 16 წლის ბარბარესთან. გვირგვინი უკურახა მღვდელმა ანტონ ციმაკურიძემ. თავლებნი იყვნენ: პეტრე კეკელიშვილი, აბრამ ამონაშვილი“ (გვ. 489, №6. №98. ფურც 29);

სოფელ ენაგეთის მცხოვრებ ოსებ ახსიაშვილს კანონიერი მეუღლე ღარაბას ასულ ბარბარასაგან ეყოლა შვილი. სახელი განასულა და მონასულა მღვდელმა ანტონ ციმაკურიძემ, ნასულია იყო ამავე სოფელელი დაეის სემონიშვილი (დ. 489. აღწ. 6. საქმე 150. 1832 წ. ფურც. 11).

ახსიაშვილი|ადსიაშვილები 1721 წლის აღწერით მოიხსენებიან სოფლებში - ენაგეთი, ახალშენი, კოდა, დბიხი, სამღერეთი, საღირაშენი, ბოგეი (დღ. ჯორჯიაშვილი).

ახსიაშვილი, ახსია, საქ. სიძე: I, 136; ახსიაშვილი, სოფელი ჯორჯიაშვილი (თეთრიწყაროს რაიონი), საკუთარი სახელი ახსია (თ. უორდ. ქრონიკ. I 136)

აღასია, შდრ: აღასიაშვილი (ცხინვალი). XIX საუკუნეში ცხოვრობდნენ სოფელ კოდაში.

ახსაშვილი 82
თეთრიწყარო 57
თბილისი - 19,
მარნეული - 3

ახუაშვილი, ახუაშვილი ადგილობრივი ლოკალური გეარია. ქვემო ქართლის სოფელ ჭრეშიდან ვინმე ახუა (ახუაშვილების გეარის წინაპარი) მურადაშვილ მაჩუასთან ერთად საცხოვრებლად გადადის სოფელ მუხასაში. 1781 წლის აღწერაში (იხილეთ იქანე

ჯავახიშვილი, საქართველოს ეკონომიური ისტორიის ძეგლები, I. თბ. 1967, გვ. 177.) მოიხსენიება ახუა, ხოლო 1817 წლის აღწერაში ჩნდება გეარი ახუაშვილი. კერძოდ მიხეილ და გაბრიელ ახუაშვილები, მარაღმადიდებლური სარწმუნოებისანი. მშობლიური ენა ქართული.

ახუა იყო როგორც მამაკაცი, ისე ქალის საკუთარი სახელი. იასე ბარააშვილს პყავდა დაი ახუა, ახუა ერქვა აგრეთვე კახეთში იმ ქალბატონს, რომელმაც მეფე ერეკლე ხმამაღლა დაიტირა და დღემდე შემორჩა დატირების ტექსტი. ტექსტი პროფესორმა გიორგი (გოგი) ჯავახიშვილმა წლების წინაა გამოაქვეყნა გაზეთ „ახალგაზრდა კომუნისტის“ ფურცლებზე.

სოფელ მუხასაში მახსოვს: გაბუანა მხრიდან: არტემა, მისი შვილები: გიორგი (საკოლმეურნეო მოძრაობის ხელმძღვანელი, კოლმეურნეობის პირველი საეკაცი, შემდგომში ბრეგადირი, სოფლის საეკაცი, ჭარისა და ლხინის სუფრის სამადა).

ვარდო (დაიკარგა დიდ სამამულო ომში);

ბეზა (ჯირკეთის ბრეგე კაცი, ხელმომჭირნე, არც სხვისა უნდოდა და თავადაც არაფერს მოგცემდა);

მელანო (თბილისში იყო გამოთხოვილი);

პეტო, მაღალი ტანის, ჯანლონით საესე, წერილშილიანი გახლდათ. ეკონომიურად ძალზე უჭირდა მის ოჯახს, ერთი ურემი რასაც დაიტყეს იმდენ ჯავს (ძეძეზეა საუბარი) იკიდებდა და ორი კილომეტრზე ქაცაბნიდან სახლში მოიქონდა.

ყოფილა ვასო ახუაშვილი, რომელიც მე არ მახსოვს. მისი ერთადერთი ვაჟიშვილი სანდრო (მუდოლე) ფორტზე წავიდა და იქიდან არ დაბრუნებულა მიხუანთ მხრიდან (მე მიხუანა, შამამაყალი ვარ) მახსოვს მამაჩემის ბიძა სერაფიონი (უშვილო იყო, შეილაღ აიყვანა და გასარდა ჩემი და ოსანა, ერთ-ერთი ულამაზესი ქალი რაიონსა და იმ მხარეში). ვარდო და მიხო ახუაშვილები, როგორც ზემოთაც ითქვა, გეარი მცირეწიციხიანა, როგორც ამბობენ, ამ გეარისანი თურმე კახეთშიც ცხოვრობენ (სოფ. აკურა).

ახეი 1781 წ.

მიხეილ ახეიშვილი

გარდაიცვალა 1803 წ. სოფ. ან

გაბრიელ ახეიშვილი 1817 წ.

თათი

ანდრე

დემეტრე ახეიშვილი

სურგი

მარია

მუსულაველი

მისი

საქლა

სედიფიანი

ლაშქარი

ანდრე

ანა

იაკობი

მისი

მარია

არქიმედი

ანა

მარია

მარია

გრიგორი

მარია

მარია

მარია

არქიმედი

მარია

მარია

მარია

არქიმედი

მარია

მარია

მარია

არქიმედი

მარია

მარია

მარია

არქიმედი

მარია

მარია

მარია

არქიმედი

მარია

მარია

მარია

არქიმედი

მარია

მარია

მარია

არქიმედი

მარია

მარია

მარია

არქიმედი

მარია

მარია

მარია

არქიმედი

მარია

მარია

მარია

არქიმედი

მარია

მარია

მარია

მარია

მარია

მარია

მარია

მარია

მარია

მარია

მარია

მარია

მარია

მარია

მარია ახეიშვილი

ახუაშვილები ძირითადად სოფელ მუხასში (თეთრიწყაროს რაიონი) ცხოვრობენ. გამოირჩევიან გარჯისა და შრომისმოყვარეობით.

ჩემი ხელის სამი პეშეი მიწა მიეყარე გიორგი, ბეგა, ვარდო, შალვა, ბეჯან, სარგის, ლიბონ, ვასო (პეტრეს ძე), პეტრე და სერგო (სევა) ახუაშვილებს.

ამჟამად გვარში გვეყვანან: ანიკო ახუაშვილი-ბაქრაძისა, ვანო და მისი ვაჟიშვილი, არტემ და მისი ვაჟიშვილი, არჩილი და მისი ქალ-ვაჟოთათარი ვაჟები. პეტრე ვასო (სანდროს ძე), მისი ვაჟიშვილი. ვადა და მისი ვაჟიშვილი, დათო (დავითი) და მისი ვაჟიშვილი, ბეჯანი და მისი შვილი.. სერგოს შვილები..



ცალკე აღნიშნას იმსახურებს ლიბონა (ლიბონა) ახუაშვილი, საყვის დიდი და შინაარსიანი ოჯახისა. მეუღლე ელენე (ლენა) უჩუბგვიშვილი, ახუაშვილების სანაქებო რძალი. ჰყავს სამი შვილი: გიორგი, დავითი და ნანა ახუაშვილები, საკიანთა შვილებსა, სიძისა და რძლებისა.

ლიბონ ახუაშვილი ბუღალტრული განათლების მქონე გახლდათ ბერძენურ შეყვალა პროფესია, რათა სტუმარმოყვარე ოჯახი ერჩინა და ეწარმოებინა.

ბერ სიკეთესთან ერთად ლიბონ ახუაშვილი ქვემო ქართლში და განსაკუთრებით მეზობელ სოფლებში რჩეული სამადა იყო. ამ სტრიქონების ავტორი ბერს ეკადა. მაგრამ მისებრი სამადა ვერ დადგა.

ახუაშვილი იაკობ ვარდოს ძე. დაიბადა 1928 წლის 25 მაისს, თეთრი წყაროს რაიონის სოფელ მუხასში. - გლეხის ოჯახში.



მამა ვარდო იაკობის ძე ახუაშვილი, დედა რიშნიმე დევანის ასული დევლახაშვილი.

დაამთავრა სოფელ კოდის 7-წლიანი სკოლა და თბილისის ფიზიკური კულტურის რესპუბლიკური ტექნიკუმი (ორივე წარჩინებით). უკამოცლოდ ჩარიცხეს თბილისის სახელმწიფო უნივერსიტეტში ისტორიის ფაკულტეტზე.

დაამთავრა აგრეთვე ლენინგრადის კულტურის ინსტიტუტის ასპირანტურა. იქვე 1980 წელს დაიცვა დისერტაცია პედაგოგიკაში.

1996 წლიდან არის საქართველოს ეროვნული აკადემიის ნამდვილი წევრი - აკადემიის აკადემიკოსი. 2000 წელს მიენიჭა პროფესორის



წოდება. 1988 წელს უმაღლესი საბჭოს პრეზიდიუმმა მიანიჭა დამსახურებული მასწავლებლის საპატიო წოდება.

1996 წელს შექმნა „გეარიშილობის“ რესპუბლიკური კავშირი. არის ამ კავშირის პრეზიდენტი. გამოქვეყნებული აქვს 43 წიგნი (260-ზე მეტი საბაჰის ოდენობით) და 2000-ზე მეტი სტატია - პედაგოგიკის, ისტორიის, ფიზიკური აღზრდის, ეთნოგრაფიის, ონომასტიკის, კულტურულ-საგანმანათლებლო მუშაობის საკითხებზე.

პრესაში გამოქვეყნებული სტატიები ეხება სოციალურ სფეროს, ისტორიას, ქრთა შორის ურთიერთობას, მწვავედ აკრიტიკებდა ყოფილ ხელისუფლებას.

მეუღლე ია ვლადიმერის ასული ვარდოსანიძე, ორი ქალიშვილი მარინე და მანანა. სიძეები გელა აბესაძე [თნგიზ მამეიშვილი], ვახტანგ ციტიაშვილი, ოსიხი შვილიშვილი: ნიკა, ია, ნინო და ქეთო.

ახურაშვილი, საკუთარი სახელი ახურა, შდრ: საამ ახურაშვილი - მოწმე სანდროა ბაღრისშვილის მიერ ბარნაბა ტფილელისასაყვის მიცემული ეენახის ნასყიდობის წიგნისა (1592).

ახურებაშვილი გულისაძებ - თბილისში მცხოვრები, ვაჭარი, მოიხსენიება 1523 წ:

ახუსიაშვილი გოგლა - მოწმე მიწის ნასყიდობის წიგნისა (1664); იქვე ახუსიაშვილი ხატისა - წვერელი (1635).

ახჯანაზაშვილი კიკოზა. სარდალა, მოიხსენიება 1688 წელს.

აჯაბნუშასშვილები ყულთა - დაეა ჰქონდათ ბასილი ტიტუაშვილთან სასახლისა და მარნის ადგილზე (1648)

აჯაიასშვილი, შედრ: აჯაი, დმანისის მცხოვრები. აჯაია - მიჯას მცხოვრები (XV ს.).

აჯიაშვილი, საკუთარი სახელი აჯია (ამ გეარისანი

არიან ებრაელებიც და ქარაყელებიც.

ქარაყელი აჯიაშვილები აზნაურები იყენენ.

აჯიყაფაშვილი ზურაბ - მოწმე ალექსანდრე ბატონიშვილის მიერ გიორგი გლურჯისასაყვის მიცემული

მიწის გაცვლილების წიგნისა (1527-1556 წ.წ: 1450-23/103; პირთა ანოტირებული ლექსიკონი, წიგნი I, თბ: 1991, გვ. 43-208).

აჯამილასშვილი 24
თბილისი 24.

აჯაფასშვილი 22
გურჯაანი 11,
თბილისი 11.

აჯიაშვილი 151
თბილისში-87;
ყვარელი-16;
სიღნაღი-8.



ახურაშვილი

რეზიუმე

ქართველი კაცის თანდაყოლილი თვისებაა დაიცვას წინაპართაგან მემკვიდრეობით მიღებული ფუნდამენტური ფასეულობანი (მშობლიური ენა, ისტორიული მიწა-წყალი, სახელმწიფოებრიობა, სარწმუნოება, ტრადიციული ცხოვრების წესი) საკუთარი სასიცოცხლო ინტერესები და შიდა ეთნიკური მთლიანობა. „ყოველ ერს, ისევე როგორც ყოველ ცალკეულ ადამიანს, სიცოცხლის საფუძვლად უღევს ერთადერთი თემა, ცენტრალური ბგერა, რომლის გარშემო ჰარმონიის დანარჩენი ბგერა იკრიბება“. ქართველობა ის ფენომენია რომელშიდაც საკმაოდ ნაადრევად მომწიფდა ეთნიკური თვითშეგნება და დაიწყო გვარებად ცხოვრება. გვარს, როგორც ქართველი ოჯახის თანხმლებსა და სარკისებრ ასახვას ყოველთვის პატივს მიაგებდა და უფრთხილდებოდა წინაპარი. ქართული გვარი წყაროებში უკვე ჩნდება VI საუკუნეში (ფარტაძე) და მათი გაჩენის პროცესი დღესაც გრძელდება. წინამდებარე III ტომში შევიდა ასეულობით გვარი რომლებიც ასო ანით არიან გაწყობილი. მოცემულია გვარის ხნოვანება (რომელი საუკუნიდან მოიხსენიება იგი), ვინ იყო გვარის პირველი წინაპარი (რა გზით გაჩნდა იგი), როგორია მისი ისტორია, ვინ ჰყავდნენ და ჰყავთ გვარში გამორჩენილი პიროვნებები, სოციალური მდგომარეობის რა საფეხური (გლეხი, საეკლესიო პირი, მთავარი, ერისთავი, თავადი, აზნაური) ეკავათ, რომელ გვარებთან იყო ესა თუ ის გვარი ქორწინებრივ კავშირში, ბევრ გვარს ახლავს შტო-გვარი და გვარის წევრთა ბიოგრაფია...

ამ წესით შედგენილ „ისტორიულ-ბიოგრაფიული შინაარსის“ შემცველ ოცტომეულს მიიღებს მკითხველი. 20 ტომეულს ჩვენ სამართლიანად შევუერთებთ მეორე სახელწოდებაც: „საქართველოს ისტორია გვარსახელებში“.



Резюме

Врожденная черта характера грузина — это, защищать фундаментальные ценности принятые по наследству от предков (родной язык, исторические территории, государственность, вера, традиционный образ жизни), собственные жизненные интересы и внешняя этническая целостность. «Для каждой нации, как и для каждого человека главной жизненной основой является единственная тема, центральный звук, вокруг которой собираются все остальные звуки гармонии. Грузинский народ — это феномен, в котором достаточно рано созрела этническая само — сознательность и они начали жить с фамилиями. Предки всегда ценили и уважали фамилию, как зеркало грузинской семьи. В исторических источниках фамилия появляется уже с VI века (Фартадзе) и этот процесс продолжается по сей день. В предыдущем III томе вошли сотни фамилии, которые начинаются на букву А. Дана древность фамилии (с какого века упоминается она), кто был первым носителем фамилии (каким путем возникла фамилия), какова её история, кто был и есть в фамилии знаменитые личности, какую степень социального положения они занимали (крестьянин, церковный служитель, мтавари, эристави, князь, помещик), с какими фамилиями была связана в браке та или иная фамилия, у многих фамилий есть своя гениология и т.д. Читатель получит двадцатитомник, в который войдет «историко — биографическое содержание фамилии». 20 — томнику мы справедливо подобрали второе название: «История Грузии в фамилиях».

Resume

Essencial side of the Georgian's (men's) character is protecting fundamental values received from the ancestors (national language and other historical values, religion, traditions).

„Every nation as well as every human has main value, the central sound that makes the harmony”. Georgian people – have been formed in ethnic kinds very early and the people began to live in families.

Ancestors always honoured families and later surnames as a mirror of Georgian family. In the Georgian historical sources, surname appears from the VIth century (Phartadze). In the last 3rd book of our research, hundreds of Georgian surnames were put by alphabetical order, beginning from A. In this book every surname has its own historical description – from which century this or other surname appear in Georgian historical sources, who was the first representative of a mentioned surname, who are famous people of the family, how were the surnames formed, what the legend tells us about the history of various families, who have they been in past – peasants or dergimans, nobles or merchant. Thus, every surname has its geneology.

A reader will receive 20 books of „historical and biographic notes georgian surnames”. These 20 books are also named as: „Georgian history in surnames”.

გვართა საკმეგელი

ა

აბაზასვილი/აბაზაშვილი
107, 260
აბაზაშვილი 106, 107, 108, 260,
389
აბაზაშვილი/აბულეთისძე
108, 309, 310, 311
აბაზაძე 8, 42, 43, 47, 62, 106,
108, 109, 110, 111, 112, 114, 308,
309, 310, 495, 869
აბაზასძე/აბაზაძე/აბაზაზძე
108, 109, 110, 260
აბაზოვი 108
აბასაშვილი 814
აბასოვი 108
აბაიძე 15, 115
აბაიაძე/აბაიძე 115
აბაიშვილი 115, 121
აბაიძე 115
აბაკელი 115
აბაკელია 106, 116, 419,
აბალაკი 116,
აბალასვილი 116
აბალოიძე 116
აბალოიძე/მირზაშვილი 116
აბამელიძი 116, 117, 859
აბამელიძიშვილი 117,
აბამელიძი-ლაზარევი 116, 117
აბასაშვილი 117
აბაშაშვილი 106
აბაშვილი 115, 117
აბაშია 118
აბაშიშვილი 20, 42, 43, 44, 106,
118, 119, 120, 121, 123, 388, 551
აბაშიძე 19, 33, 34, 43, 92, 93,

106, 118, 121, (124-დან 240
გვერდის ჩათვლით), 243, 245,
253, 291, 327, 329, 357, 495,
503, 540, 586, 677, 682, 755,
762, 773, 774, 778, 787, 819,
853, 887, 888, 894,
აბაშიძე-ფინეზიშვილი 131, 133,
188, 226,
აბაშიძე (აბაშიშვილი/ბეშიძე/
ივანეშვილი//სვიმონიშვილი-
გაბუაშვილი//ლაბუაშვილი//ევგე-
ნისშვილი//ნიკოლოზიშვილი,
აბაშიძე/პაატაშვილი 133
მამუკაშვილი/პაატაშვილი-ფინე-
ზაშვილი/საგანელი...
აბაშერიძე 118
აბაშიძე/გორღენკო 131, 133,
აბაშიძე/წერეთელი 206, 207,
აბაშიძისშვილი 131,
აბაშმაძე 118, 241,
აბგაიძე 241,
აბგაჯავა 241,
აბდალაძე/აბურდალაძე 241,
აბდელანი 241,
აბდელიანი 241,
აბდულასშვილი//აბდუშელიშ-
ვილი 241,
აბდუშელაშვილი//აბდუშელ-
იშვილი (აბდუშერიშვილი)
106, 242, 244, 245, 246, 247, 248,
249, 250, 251, 252, 253, 254, 255,
256, 257, 259
აბდუშელიშვილი/ჯაყელი ალი-
ბეგაშვილი 242

აბღუშელიძე 259
აბელაშვილი 106, 259, 568, 569
აბელაშვილი//ანდრონიკაშვილი
259, 569
აბელაძე 259
აბელიშვილი 106
აბელ-მელიქიშვილი 106
აბკლსალამიძე//აბესლაძე 259
აბესალაშვილი//აბესალაძაშვილი/
/მურადაშვილი//
ყორხმაზაშვილი 260
აბესალაძაშვილი//აბესალა-
შიშვილი//ყორხმაზაშვილი
260
აბესაშვილი 261,
აბესაძე 106, 260, 261, 262, 264,
266, 267, 268-დან 280-მდე, 289,
906
აბესლამიძე//აბესლამური//
აბესლამეთ 259
აბეჩხრიშვილი 283,
აბეწაშვილი//აბეწვაშვილი
283
აბზიანიძე 262, 283
აბიაშვილი 284
აბისონაშვილი 284
აბლაძე 301
აბლუაშვილი 196,
აბუანდაძე//აგუანდაძე//აგუანდაძე
284, 285
აბრაგა 285
აბრალაგა 285, 286,
აბრალაშვილი 285
აბრამალაძე 288
აბრამალიძე 287, 294,
აბრამელაძე 288
აბრამაშვილი//აბრამიშვილი
287, 288, 289, 291, 544, 631,

აბრამაშვილი//აბრამიშვილი//
აბრამიძე//ფარსადანაშვილი
288,
აბრამია 106, 288, 293, 294, 297,
აბრამიშვილი 106, 128, 288, 289,
290, 291, 292, 294, 297,
აბრამიძე 289, 294, 297, 813
აბრამოვი 292
აბრახიმაშვილი 288
აბრახამია 285, 288, 297,
აბრუშია 285, 298
აბრუშია 285
აბესაგა 285
აბესაგა-აბსაგა 322
აბესაძე-აბესაგა-აბსაგა 322
აბსაგა 322, 830
აბსანძე 260, 298, 299, 830
აბსანძე//აბსანაძე//აბსანიძე//
აფსანძე 260, 261, 298
აბსანიძე 300
აბსარიძე 300
აბუაშვილი 300, 301
აბუთიძე 477
აბულაა 301
აბულა-აბულაგა 301
აბულაშვილი 8, 106, 302, 303,
465, 875,
აბულალი 302,
აბულასანი 302
აბულასანიძე 793
აბულაძე 8, 301, 303, 304, 305,
306, 307, 308, 376, 728, 756,
785, 814
აბულაძე//აბულაძეშვილი 303
აბულაძე//ობლიძე 106, 303,
აბულეთისძე//აბაზასძე//მარი-
ლელი 108, 110,
აბულეთისძე 48, 67, 74, 76, 77,

106, 108, 109, 110, 111, 308, 309,
აბულელი 41
აბულგარდიშვილი 106, 302
აბულკერდიშვილი 302
აბულოვანი 303
აბულიძე 301, 303
აბულოვი 301
აბულფათისშვილი 302
აბულფათიშვილი 106, 302
აბურჯანია//აბურჯანია 311, 721
აბუხბაია 320
აბლაჭელიძე 100,
აბშილაძე//აფშილაძე//ამშილაძე/
/ავშილაძე 320, 321, 322
აბხაზაძე//აფხაზაძე//აფხაზი//აბხ-
აზი//აფხაზი 322
აბუქურია//აბუქურია//აბუქურია 320
აბხაზი 776
აბუსერისძენი 312, 313, 315, 316
ა) აბუსერიძე-ტბელი 314,
ბ) იანტბელიძე//იანთბერიძე
316
აბსაიძე 300
აბსარიძე 300
აბსნაძე 299, 300
აგათიშვილი 323,
აგათოშვილი (აღათოშვილი)//ვაჩ-
ნაძე 383, 869
აგაშენაშვილი 323,
აგიაშვილი 819
აგიაშვილი//მასხარაშვილი//
ომათმათიძე//მასხარაშვილი-
აგიაშვილი 323, 324, 325, 326,
327, 328, 329, 330, 331, 334,
აგირბა 334,
აგირბაია 334,
აგლაძე 335, 336, 337, 338, 339
აგლაძე//აღლაძე 335, 336,

აგრბა 334, 879
აგულაშვილი 339
აგულოვა 339
აგუმაფა 339, 340
აგუმაფა-აგუმაა 339, 340
აგურაშვილი 340
ადამაშვილი 340, 341, 342, 343,
350, 447, 806, 807
ადამაშვილი//ასლანიშვილი
340, 811
ადამაძე 343
ადამია 106, 343, 344, 345, 346,
347, 348, 349, 350
ადამიძე 343, 350
ადანაია 106, 350
ადანია 350
ადარნასიანი 42
ადაძე 293, 350, 460
ადაიშვილი 351
ადეიშვილი 351, 352, 610,
ადეიშვილი//ანდლულაძე 352
ადვაძე 352
ადიბეგაშვილი 353, 354
ადიბეგასშვილი//ადიბეგაშვილი//
ფინეზაშვილი 106, 353
ადიკაშვილი 300, 354,
ადოლაშვილი 354, 552
ადოლაშვილი//ბერიძეშვილი 354
ადოლაშვილი//ბერიძეშვილი//ბერ-
იძე 354
ადომლიშვილი 354
ადონაია-ადონია 354, 355
ადოშვილი 355
ადუასშვილი//ადუაშვილი 355
ადუაშვილი 355
ავაგუმაშვილი 355
ავაზაშვილი 356
ავაზნელი 356

აგალიანი 18, 106, 326, 356, 357,
358, 359, 360, 361, 362, 363, 364,
365, 366, 367, 368, 369, 370,
372, 373, 503, 756,

აგალიანი-აგალი შვილი 356, 360

აგალიანი-კაციტაძე 380

აგალი შვილი 43, 106, 359, 367,
368, 374, 375, 376, 377, 378,
379, 380, 495, 538, 577, 579,
587, 678

ამალიშვილი//აგალიანი//

ციციშვილი//პეტრესშვილი//გო-
გიაშვილი//გივიშვილი//მეითრიშ-
ვილი//ივანესშვილი 356, 365, 366

აგალი შვილი//ხერხეულიძე 380

აგანაშვილი 381

აგაქაშვილი 382, 544

აგაქიშვილი 382, 544

აგატამაშვილი

აგბეწაშვილი//აგბეწვაშვილი//აგბე-
წვას შვილი 382

აგბეწვაშვილი 382

აგბაროზისძე 382

აგბაროზისძე-ანდრიაშვილი 383

აგბაროზისძე-შინდაძე 383

აგბაროზაშვილი//აგბროზაშვილი//
შინდაძე 382, 383, 384

აგდრაზანაშვილი 20

აგდროზანაშვილი 687

აგთანდილაშვილი//აგთანდილიშ-
ვილი 106, 385, 386, 387, 388, 389,
836,

აგთანდილიანი 389

აგთანდილი შვილი-ბეჟანიშვილი
106, 388

აგთანდილი შვილი-ივანაშვილი
388, 389

აგთანდილი შვილი//ტერტერა-

შვილი 106, 388

აგთანდილოვი 385, 389

აგკოფაშვილი-აგკოფაშვილი
389, 406

აგლადაშვილი 413

აგლასაშვილი-აგლოსაშვილი 389

აგვენდაძე 389, 390

აგსაჯანაშვილი 390

აგსაჯანაშვილი//აგსაჯანიშვილი//

აგსაჯანიურში//გოგოლაური 390

აგსაჯანიშვილი//გოგოლაური 390

აგქაფაშვილი 390, 391

აგქაფაიშვილი 390, 391

აგქაფაშვილი//აგკოფაშვილი//იაკო-
ბაშვილი 390

აგქოფიშვილი 391

აგქოფაშვილი 389, 391

აგშაჯანიური 841

აგჯიშვილი 391

აზაკიშვილი 392

აზაკიში 392

აზალაძე 392

აზანიშვილი 392

აზარაშვილი 392, 394

აზარიანი 349

აზარიაშვილი 349, 392, 544

აზარიანიშვილი//ენაკოლოფა-
შვილი//ვარდანაშვილი//ვარ-
თანაშვილი 392, 394

აზარიძე//აზაროვი 394

აზატაშვილი//აზატოვი//ხატ-
იაშვილი 395

აზატიანი 395

აზატოვი 395

აზაურაშვილი 394, 395

აზიაშვილი 683

აზიკური 395

აზირაშვილი 395

აზმაიფარაშვილი 396, 397, 398, 874

აზნაურაშვილი 106, 392

აზნაურაშვილი//ლამაზაშვილი 398

აზნაურიძე 398, 399

აზნაიაშვილი 399

აზნაუროვი 398

აზრაკაძეშვილი/აზრაკაძე 399

აზრუმელაშვილი//ნურიკაშვილი 399

ათაბაგი/ათაბაძე 399, 400

ათაბაგი/ათაბაძე//ათაბეგოვი//ჯაყელი 399, 400

ათაბეგაშვილი//ათაბეგიშვილი//მირიმანიძე 400

ათაბეგიშვილი//მირიმანიძე 400

ათათია 400

ათანაშვილი//ათანეზოვი 400

ათანელი//ათანელაშვილი//ათანელიშვილი//ათანელოვი 401

ათაქაშვილი 401

ათენაშვილი 401

ათინაშვილი 544

ათონაშვილი 401

ათუაშვილი 401

ათუნაშვილი 401

აიღარაული/აიღარაშვილი 401

აიღარაშვილი 401

აივაზაშვილი 401

აივაზიშვილი 401

აიწურაძე 401

აკაბა 402

აკერმანტია 401, 402

აკვაბზა 402

აკიმორჩიშვილი 402

აკიუბაია 402

აკირტავა 866

აკიშა//აკიშაია//აკიუბაია 402

აკოასშვილი 402

აკობაშვილი 403, 406

აკობია 402, 403, 404, 406,

აკობიანი 406

აკობიძე 402, 406

აკოფაშვილი 391, 402, 406

აკოფია 406

აკოფოვი 391, 402, 403,

ალაგარდაშვილი 402

აკოლაშვილი 407

აკოლიანი 407

აკულაშვილი 407

აკულინი 407

აკულოვი 407

ალაბიძე 128

ალადადასშვილი//ალადადაშვილი//ალადათაშვილი 544

ალადათაშვილი//ალადადაშვილი//საქსანაშვილი 407

ალადაშვილი 106, 408, 409

ალადაშვილი//ავლადაშვილი//ალავიძე 106

ალავერანაშვილი 411

ალავერანაშვილი//ალავერანაშვილი 411

ალავერდაშვილი//ალავერდიშვილი//ინაგანაშვილი 411, 412

ალავიძე 413, 414, 415

ალავიძე//ალალიძე//ავლადაშვილი//მამალაძე 413, 414, 415

ალაზაშვილი//ალაზოვი 413

ალალაშვილი 423

ალალიძე 423

ალანდია 417

აღანია 417, 418, 419,
 აღანიძე 420
 აღასანია 420
 აღაფიშვილი 420, 421
 აღაშვილი 421
 აღბორაშვილი 421
 აღბორიშვილი 421
 აღბორიშვილი//აღბოროვი 421
 აღბოროვი 421
 აღბუთაშვილი 421
 აღელაშვილი//აღელიშვილი/
 /ნოზაძე//ცაცუნაშვილი 420
 აღეიშვილი 421
 აღექსაია 421
 აღექსანასშვილი//აღექსანა-
 შვილი//ნანუჭაშვილი 421, 422
 აღექსანდრია 422,
 აღექსასშვილი//აღექსაშვილი
 423, 424
 აღექსევი 256
 აღექსიშვილი 106, 424, 425,
 426, 427, 428, 435
 აღექსიშვილი//აღექსიძე 424,
 425
 აღექსი-მესხიშვილი 106, 203, 428,
 429, 430, 430, 433, 436,
 აღექსიძე//აღექსიშვილი 424
 აღექსიძე 436, 437, 438, 439,
 440, 441, 442, 443, 444
 აღთუნაშვილი 106, 444, 445,
 446, 447, 448,
 აღთუნაშვილი//ოქრუაშვილი
 446
 აღთუნაშვილი//ყაითმაზაშ-
 ვილი//მინასაშვილი 106, 446
 აღიაშვილი 449
 აღაიბეგიშვილი 449
 აღაირბეგისშვილი 458
 აღიბეგაშვილი//აღიბეგიშვილი
 106, 243, 254, 449, 450, 451,
 452, 453, 454, 455, 456
 აღიბეგიშვილი 449, 450
 აღიბეგოვი 449
 აღიმბარაშვილი 458
 აღიმბარაშვილი-ამილბარაანი
 458, 459, 519,
 აღიმბარაშვილი-ამილბარაშ-
 ვილი 459
 აღიმბერიშვილი 458
 აღისანდიდი 422
 აღიქაძე 459
 აღიქოშვილი 459
 აღიყულაშვილი 106, 459, 460
 აღიყულაშვილი//ზაქუმისშვილი
 109, 459
 აღიყულიშვილი//სააკაძე 106
 აღიშანიძე 460
 აღიშენი 460
 აღიხანაშვილი 12, 106, 109, 121,
 382, 445, 461, 462
 აღიხანაშვილი//აღიხანოვი
 461
 აღიხანიშვილი 461, 462
 აღიხანიანი 461
 აღსანდია 462
 აღოაშვილი 462
 აღმასია 462
 აღუაშვილი 462
 აღუდაური 462
 აღუდიშვილი 462
 აღფასიძე 463
 აღფასიძე-აღფასაშვილი 463
 აღფასძე 463
 აღფენიძე 463
 აღშიბაია//აღიშბაია 106, 463,
 464

აღსაზრდელო//აღსაზრდელო
106, 386, 465, 466, 467, 468
აღსაზრდელო 12,
ამანათა შვილი 468
ამანათა შვილი//მძევალი შვილი
468
ამანათა შვილი-მძევალი შვილი
469
ამანათოვი 468, 469
ამანატოვი 469
ამანელისძე 70, 72, 478
ამატაკის შვილი 469
ამაღლობელი 106, 469, 470, 471
ამაშუკელი 106, 126, 236, 471,
472, 473, 474, 821
ამბა 474
ამბალია 474
ამბარას შვილი 474
ამბარა შვილი/ამბარი შვილი 474
ამბერსაძე 106, 475
ამბიძე 475
ამბოკაძე 475, 758
ამბოკონა შვილი 475
ამბრიაული 476
ამბრია შვილი 475, 476
ამბრის შვილი 476
ამბროას შვილი 476
ამბროლავა 476
ამბროლაძე 476
ამბროლიაძე 476
ამბროლიანი 406, 476
ამბროსა შვილი/ამბროსი შვილი/
ამირანა შვილი 476, 477
ამბროსა შვილი/ამირანა შვილი
477
ამბროსე შვილი/ამბროსი შვილი/
ამბროსის ძე 477
ამბროსი შვილი 477
ამბროსიძე 477

ამბრულიძე 476
ამენაღაისძე//ემანელისძე 478
ამზა შვილი//ამზია შვილი//ამზ-
უა შვილი 478
ამზა შვილი//ამაზა შვილი//ამზ-
ოევი 478
ამილახვარი 33, 93, 106, 207,
303, 407, 424, 478, 479, 480,
481, 482, 483, 484, 485, 486,
487, 488, ...630, 677...
ამილახვარი//ზევდგენიძე//ზედ-
გინიძე//გურამი შვილი//ხიდირბე-
გი შვილი//ტუსი შვილი//მეყანწი შ-
ვილი 479
ამილახორი 34, 43, 44, 106, 235,
309, 355, 367, 421, 490
ამილახორი//ამილახვარი//ამი-
ლახორი შვილი//ზევდგინიძე//
ზედგინიძე 43, 44, 56
ამილახორი შვილი 757
ამილბარას შვილი//ამილბარა შ-
ვილი//ამილბარაიანი 459, 519
ამილბარა შვილი 21, 106, 459,
519, 528
ამილბარა შვილი//ამილბაროვი 20,
519
ამილბარა შვილი//ციცი შვილი 106
ამილბარა შვილი-აბაშიძე 131
ამირბარა შვილი 21, 519
ამირამიზა შვილი 5434 565
ამირანა შვილი 8, 97, 106, 520,
521, 522, 523, 524, 525, 526
ამირანა შვილი/ამბროსა შვილი 520
ამირანიძე 520, 526
ამირალა შვილი 423, 526
ამირალა შვილი//დავითა შვილი/
თამაზა შვილი 526
ამირა შვილი 526, 527
ამირაძე 527, 528

ამინაშვილი 519, 520, 902
ამირაქიძე 43, 106, 125, 528,
529, 540, 575, 578, 597, 811
ამირაჯიბი//ამირეჯიბი//ქვა-
ბლიძე//გაბლიძე//ფალავანდიშ-
ვილი//ზაალიშვილი//
რამინიშვილი 528
ამირბაბაშვილი 527
ამირბარი 528
ამირბუაშვილი//ამირბეგოვი 527
ამირბოქაშვილი 527
ამირგულაშვილი//ამირგულოვი
527
ამირეზაშვილი//ამირზანაშვილი
527
ამირეჯიბი//ამირზანაშვილი
527
ამირეჟიძე//ამირაჯიბი//გაბ-
ელიძე//ფალავანდიშვილი//
მიხრიკისძე//დავითიშვილი//გაბე-
ლიძე 528, 529, 530, 531,
532, 533, 534, 535, 536, 537,
538, 539, 540, 578, 597,
ამირზანაშვილი 527
ამირიშვილი 543
ამირიძე 8, 527, 543
ამირლანაშვილი 423
ამირზანაშვილი 527, 543, 544,
545, 546, 547, 548
ამირზანაშვილი//ანდრიაშვილი//
543
ამირჯანაშვილი//ამირჯანისშვი-
ლი 527, 548, 549
ამისაშვილი 550
ამისულაშვილი 550
ამნიაშვილი 550
ამნიკაშვილი 550
ამნუაშვილი//ხიზანიშვილი 550
ამოანისშვილი 551

ამოზაშვილი 550
ამონაშვილი 551
ამონიშვილი 478
ამროლიანი 18
ამრაზიშვილი 551
ამროლიანი 18
ამრუმელაშვილი 551, 552
ამრუმელიშვილი 552
ამუზაშვილი 551
ამურველაშვილი 551, 552
ამურკაპლაშვილი//ოქროას-
შვილი//ერწველაშვილი//ერწ-
ოელი 551, 552
ამყოლაძე 552
ამშიკაშვილი 552
ამჩაბაძე 632
ანაკიძე 552
ანანაშვილი 553
ანანბა 552
ანანიაშვილი 106, 552, 553, 554,
555, 556
ანანიევი 557
ანანიკიანი 557
ანანიძე 552, 557, 558, 559
ანანოვი 553
ანასაშვილი 559, 560, 562, 563
ანესაშვილი 562
ანკურსია 564
ანდალაშვილი//ანდალაიშვილი//
/ანდალიშვილი 564
ანდარეზაშვილი 565
ანდერმანიშვილი//საგინაშვილი
565
ანდიაშვილი 565
ანდრაზიშვილი 565
ანდრაზიშვილი 13,
ანდრიაშვილი 543, 544, 565
ანდრიაშვილი//ამირაზაშვილი//
ამირზანანთი 586, 587,

588, 589, 590, 591, 592, 593, 594,
595, 596, 597, 598, 599, 600, 601,
602, 603, 604, 677, 678, 792, 861, 871
ანდრიაძე 565, 566
ანდრიბაგა 566
ანდრონიკაშვილი 33, 106, 215,
216, 259, 369, 509, 542, 567,
568, 569, 570, 571, 572, 573,
574, 575, 575, 576, 577, 578,
579, 580, 582, 583, 584, 585,
586, 587, 600, 792, 861, 871...
ანდრონიკაშვილი//პაპუაშვილი-
ნი//თამაზიშვილი//ზურაბაშვილი//
სოლომონიშვილი//მდი-
ვანბეგიშვილი//მზეჭაბუკიშვილი//
აბელაშვილი//ზაალიშვილი//ერას-
ტიშვილი//თაყაიშვილი//თაყაშვი-
ლი//ენდრონიკაშვილი 567, 574,
ანდლულაძე 605, 606, 607, 670,
ანეზაშვილი 612, 614,
ანეზაშვილი//ანესასშვილი//ონე-
ზაშვილი 614
ანეზოვი 615
ანესაშვილი 553, 614, 615
ანთაიძე 615, 617, 618, 621, 629,
ანთაური 615, 617, 621, 629
ანთაძე 106, 615, 616, 617, 618,
620, 621, 623, 629,
ანთელაა 301
ანთელაგა 106, 307, 615, 617,
621, 622, 623, 624, 625, 626, 627,
ანთელიძე 617, 626, 627
ანთია 293, 615, 617, 621, 626,
629, 630,
ანიაშვილი 639
ანიკაშვილი 630
ანტონაშვილი 630, 631
ანტონიშვილი 630, 631
ანტონიძე 631

ანტონოვი 52
ანტოშვილი 631
ანუა 631
ანუაშვილი 553, 631
ანუკაშვილი 631
ანუშიძე 553, 631, 632
ანქვაბი 340
ანჩაბაია 632
ანჩაბაძე 106, 478, 632, 633, 634,
635, 636, 637, 638, 822, 857
ანჩაბაძე//ანჩაბა//აფხაზი//აფხაზი-
შვილი//მაჩაბელი 632
ანჩაფისძე 43, 634
ანჩებქეია 632
ანჩფაძე 632
ანცარიძე 639
ანძველიძე 639
ანჯაფარია 105, 540
ანჯაფარიძე 204, 640, 641, 642,
643, 644, 645
ანჯაფარიძე//ანჯაფარია 105,
106, 640, 642,
აპზლარაშვილი 645
აპზლარიშვილი//აპრილაშვილი//
აპრელიაშვილი 645
აპზლარაშვილი//პოპიაშვილი
645
აპრიამოვი 829
აყიბა 645
აყიბაია 645
არაბაურიარბაულიარაბული 647
არაბაქე//არაბიძე 646
არაბელაშვილი 679
არაბიძე 645, 646
არაბოვი 647
არაბული 647, 648, 649, 650,
651, 652, 653, 654, 655, 656,
657, 658, 659, 660, 661, 662,
663, 664, 665, 666, 667, 668,

არზუმელაშვილი/არზუმელაშვილი
726

ართილაყვა 726

ართმელაძე 617, 726, 727, 728

ართმელაძე/ართომელაძე/

ართმელიძე 726, 727, 728

ართუმელიძე 617, 726, 727

არმინიონი 581

არიაშვილი 729

არინდაული 728

არისლაისძე 760, 806

არისლანისძე 806

არისტოვი 729

არიშიანები 67, 68, 73, 74, 79,
88, 729.

არმაზაშვილი 729

არმეგონაშვილი 730

არნანია 681, 730,

არნოლდი 198

არობელიძე 730

არონია 730

არონიშიძე 739

აროსია 730

აროშვილი 730

აროშიძე 730

არსაკიძე 753, 814

არსენაიძე 730

არსენაშვილი 729, 730

არსენიშვილი 731, 732, 733, 734,
735, 756

არსენიძე 735, 756

არსიაშვილი 735

არსიაშვილი-არსოშვილი 735

არსკლასძე 806

არსლანიშვილი 810

არსოშვილი 735

არსუკიძე 813

არტემაშვილი 735

არტემიძე 735, 837

არტონია 735

არუაშვილი 735

არუდაშვილი/არუდოვი 735

არუთენაშვილი 736

არუთინაშვილი/ასლამაზაშვილი-
//მექანარიშვილი/არუთინოვი
735, 736, 800

არუთინაშვილი 683, 735, 736,
870

არუნაშვილი 736

არუსია 736

არუფინაშვილი 736

არქაიძ/არქანია 736

არქანია 737

არღანაშვილი/არგანაშვილი/არგა-
ნია 738

არღაშვილი 737

არღვლიანი 737

არღუთაშვილი 738, 743, 744

არღუთაშვილი//მხარგრძელი/
გაბეელი/თმოგველი/უჯარმელი/
ფაფენელიშვილი/შიოშვილი/თეიმურ-
აზიშვილი/ივანესშვილი/იორამი-
შვილი 43, 44, 738, 744

არღუთაშვილი/ჯგუღელი 106

არღუნაშვილი 744

არშაკუნიაანი 31

არშაულიძე 744

არშილავა 744

არჩაია 744, 752,

არჩევანიშვილი 744

არჩემაშვილი 745, 746, 747, 748,
749, 750, 751,

არჩევა 744, 752

არჩევანძე 744

არჩევაძე 744, 752, 753, 754, 755,

არჩევაძე/არჩუისძე 744, 752, 753,

არჩვენიშვილი 744

არჩილაშვილი 752

არჩილია 744
არჩუაშვილი 756
არჩუაძე 752, 756
არჩუკაშვილი 526
არძენაძე 727, 756
არძენია 757
არცივაძე 756
არწივაძე 756
არწივიძე 756
არხოზაშვილი 756
არხსოშაშვილი 756
არჯავანიძე 756
არჯაკელი 756, 757
არჯანია 756, 757
არჯანოვი 756, 757
არჯევანაშვილი//არჯევანაშ-
ვილი 757
არჯევანიშვილი 756
არჯევანიძე 106, 437, 757, 758, 814
არჯევნიშვილი 757
არჯენია 757
ასაბაშვილი 758, 759, 790
ასაბაშვილი//ასაბადიშვილი 790
ასათაშვილი 386, 759
ასათიანი 106, 127, 163, 371, 759,
760, 761, 762, 763, 764, 765,
766, 767, 768, 769, 770, 771,
772, 773, 774, 775, 776, 777,
778, 780, 781, 782, 783, 784,
785, 786, 787, 788, 796,
ასათიანი//ასათიშვილი//გაჩნაძე//
ასათისძე//ლუღუნაშვილი//ლუღუნაშ-
ვილი//მალაქიაშვილი 102, 760
ასათიანი//მალაქიაშვილი 766
ასათიანი//დეკვეიშვილი//ასა-
თისძე//ასათიანი//გიშელი//გრიგ-
ოლისძენი//ასათიანი//დეკვეიშ-
ვილი 761, 787
ასათიშვილი 760, 761, 869,

ასათის ძე 42, 760, 761, 788
ასაკაშვილი (7)
ასამბაძე 790, 791
ასანაშვილი 791, 792,
ასანბაძე 790, 794,
ასანბეგიშვილი 793
ასანბერიშვილი 807
ასანია 792
ასანიშვილი 791, 794,
ასანიძე 792, 793, 794, 795
ასანიძე//ასმანიძე//ნადირაძე
ასასაშვილი 106
ასატურაშვილი 549
ასატურიშვილი 550
ასაშვილი 795, 796
ასეიშვილი 795, 796
ასეიშვილი//ნიკოლაიშვილი//ნიკ-
ოლეიშვილი//ჩხატარაიშვილი 796
ასვანუა 796
ასთაფიშვილი 796
ასიაშვილი 796
ასისტაფიშვილი 796
ასისტეშვილი 797
ასიტაშვილი//ასიტოვი 797
ასკილაშვილი 797
ასკილესკერი 797
ასკურავა 797, 798
ასლამაზაშვილი 735, 799
ასლამაზიშვილი 106, 871
ასლამაზიშვილი//ბარათაშვილი
106
ასლამაზაშვილი//ასლამაზიშ-
ვილი//ზურაბიშვილი//ფეიქრიშვილი//
არუთინაშვილი – რამაზაშვილი 799,
800, 801, 802, 803
ასლამაზაშვილი//ასლამაზოვი// 800, 801,
802
ასლამაძე 803
ასლანაშვილი 340

ასლანაძე 803
 ასლანი შვილი 340, 760, 800, 806,
 807, 808, 809, 810, 811,
 ასლანი შვილი-ადამა შვილი-ბა-
 რათელი 810
 ასლანა შვილი-ბეჟუა შვილი 811
 ასლანდია 803
 ასლანია 760, 803
 ასლანიკა შვილი 760, 804
 ასლანი შვილი//ბარათა შვილი//
 ადამა შვილი//ბეჟუა შვილი//გოს-
 ტა შაბი შვილი 806
 ასლანიძე 760, 811
 ასლანოვი 807, 811
 ასლი შვილი 811
 ასლუა შვილი 412, 760
 ასშავა 795
 ასშანიძე 795
 ასნაორა შვილი 645
 ასპანაძე 811
 ასპანისძე 811
 ასპანი შვილი 811
 ასპანიძე 125, 519, 811, 812
 ასპანისძე//ფანასკერტელი 69, 125,
 812
 ასპანისძე//ფანასკერტელი//ციტ-
 ი შვილი...20, 812,
 ასპანი შვილი 529
 ასპინძელა შვილი 813
 ასპო შვილი 813
 ასრათა შვილი 813
 ასრაკაძე 813
 ასრაკაძე//ასრაკიძე 813
 ასრაკაძე//კიკოლა შვილი 813
 ასრათი შვილი 814
 ასრატა შვილი 814
 ასტახი შვილი 538
 ატა შვილი 814

ატილა შვილი//ათელა შვილი//
 ქეთარა შვილი 814
 აფანასიევი 837
 აფაქელავა 814
 აფაქია 17, 37, 106, 814
 აფაქიანი 17, 814, 818
 აფაქიძე 17, 37, 106, 126, 478,
 635, 814, 815, 816, 817, 818, 819,
 820, 821, 822, 823, 824, 825,
 826, 827, 828,
 აფთარაული 834
 აფთარა შვილი 834, 835
 აფთარა შვილი-ჯაგარა შვილი 834
 აფია შვილი 392
 აფრასიძე 829
 აფრია შვილი 829
 აფრია შვილი 829
 აფრიდონი 829
 აფრიდონიძე 830
 აფროსიძე 830
 აფსაძა//აფსავა 830
 აფსავა 830
 აფსანაძე 830
 აფსანძე 830
 აფსარიძე 830
 აფულავა 830
 აფშილაა 830
 აფშილავა 830, 831
 აფშილავა-აბშილავა-აეშილავა
 830
 აფშილავა-ამშილავა 830
 აფციაური 831, 832, 833, 834,
 835, 836, 837, 838, 839, 840, 841
 აშვიანი შვილი//გიორგა შვილი// ნად-
 ირა შვილი//ლომის შვილი// პაუნა შვილი/
 / ფაცხვრა შვილი//მორიხა შვილი// გენი-
 ს შვილი//გელას შვილი//ელიზბარა შვილი/
 / ავთანდილ შვილი//ზაქარია შვილი//ათი-
 ლაი შვილი//ათილა შვილი// გამახარე შვი-

ლი//აფთარა შეილი//საბუჯარა შეილი//
მზიტა შეილი//პაპისა შეილი//დათვი შე-
ლი//დათვიან შეილი//ჯავარა შეილი 833,
835

აფციაური შეილი 834

აფციაური-ჯალაბაური 833

აფხაზაა 301, 843

აფხაზაეა 323, 843, 844, 845,
846, 847

აფხაზაეა-აბხაზაეა 843

აფხაზა შეილი 322, 323, 843,
846, 847

აფხაზი 323, 586, 847, 848, 849,
850, 851, 857, 858, 859, 860,
860, 861, 862

აფხაზი შეილი 106, 323, 635,
843, 846, 847, 848: 849, 850, 851, 852
ა'ფხა'ზი'მ'ფი'ლი'//შერვა შიძე//შარ-
ვა შიძე//აფხაზი//აფხაზი შეილი 632,
635, 843

აფხაზი-აფხაზი შეილი 632, 635

აფხაზი შეილი//აფხაზი 632, 848, 857

აფხაზოვი 323, 855, 856

აფხაიძე 612, 863, 864

აფხაძე 863, 865

აქბარდია 867

აქელა შეილი 866

აქია შეილი 866

აქიმესძე 865

აქიომი შეილი 866

აქირთაეა 106, 866

აქირთაეა//აკირტაეა 866

აქუბარდია//აქბარდია 867, 868

აქულა შეილი 868

აღაბაბა შეილი 868

აღაბაბა შეილი//რამანაზა შეილი
868

აღაბჯა შეილი//აღაბეგი შეილი 868,
869

აღათანსი შეილი 870

აღათა შეილი 870

აღათა შეილი-აგათო შეილი 869

აღ'ათ'ო'შ'ქ'ი'ლი'//ვაჩნაძე//აგა-
თო შეილი 869

აღაია 869

აღაიბეგი შეილი 870

აღამონა შეილი 870

აღამურას შეილი//ბაღდას-
არა შეილი//ნონია შეილი 870

აღამურა შეილი 870

აღაპი შეილი 870

აღასია შეილი 902

აღა შეილი 106, 870

აღაჯანა შეილი//არუთინა შეილი
870

აღაჯანიანი 870

აღღგომელა შეილი//აღღგომელ-
ი შეილი//აღღგობა შეილი//აღღგობ-
ლის შეილი 871, 872

აღვინა შეილი 873

აღლამა შეილი 873

აღლაძე 335, 873

აღლემა შეილი 873

აღმურა შეილი 689

აღნია შეილი 465, 680, 873, 874,
875, 876

აღოშა შეილი 876

აღსაბაძე//აღესაბაძე 106, 901

აღსაბაძე//ახტაბაძე 872, 873

აშაძე 876

აშეეთია 876

აშქარელა შეილი 876

აშქარელი 876

აშქარელი შეილი 876

აშქა შიძე 876

აშოთია 876

აშოთია//აშორტია-აშორდია 877

აშორდია 876, 877

აშორტია 877
აშრალღოვი 877
აშქარელიშვილი 876
აშხარია
აჩაბაია 634, 878
აჩბა 632, 633, 634, 638
აჩელაშვილი 878
აჩობაია 878
აჩუაშვილი 878
აჩიტიძე 878
აცანელიძე 878
აძიმბაია 878
აწკარუნაშვილი 878
აწყვერელი 878
აჭაია 878
აჭაიძე 878
აჭარაძე 878, 879
აჭიშვილი 878
ახავიდაშვილი 887
ახალაია 879, 881, 883
ახალანძე 880
ახალაური 881
ახალაშვილი 647, 649, 879, 880, 881
ახალაძე 879, 880, 881
ახალბედაშვილი 110, 879, 880, 882
ახალკაცი 879, 880, 881, 882,
883, 884
ახალკაციშვილი 840, 879, 882,
883, 884, 885
ახალმოსულიშვილი 880, 881,
882, 885
ახალქალაქელაშვილი 884
ახალქალაქელოვი 884
ახალშენაშვილი 879, 880, 884, 885
ახალშენიშვილი 881, 882, 885
ახალციხელი//თორღელები 885, 886
ახანელი 886
ახატაშვილი 886
ახვერდაშვილი 885

ახვერდღოვი 885
ახველედიანი 887, 888, 889, 890,
891, 892, 893, 894, 895
ახველედიან-ახულედიანი 887
ახვსაბაძე 900
ახვსებაძე 900, 901
ახლოური 895
ახმეტელაშვილი 895, 897
ახმეტელი 895, 896, 897
ახმოდისვილი 898
ახობაძე//ახუბაძე 898, 899
ახოისვილი//ახოშვილი 899, 900
ახოტელაშვილი 900
ახრახაძე 900
ახსაბაძე 900
ახსიაშვილი//აღვსიაშვილი 901
ახსიაშვილი//ახვსიაშვილი//აღ-
ვსიაშვილი//აღსიაშვილი 902
ახუაშვილი 899, 902, 903, 904-905
ახურაშვილი 906
ახუსაბაძე 900
ახუსებაშვილი 906
ახუსიაშვილი 906
აჯაბნუშასშვილი 906
აჯაიასშვილი 906
აჯამელაშვილი 906
აჯაფაშვილი 906
აჯიაშვილი 906
აჯიყაფაშვილი 906

ბ

ბაბუნაშვილი 629
ბაბურაული 650, 651
ბაბხადია 320
ბაგრატიონი 11, 19, 22, 31, 32,
33, 36, 43, 44, 47, 55, 61, 67, 76,
81, 82, 84, 132, 139, 142, 182,

185, 255, 303, 316, 369, 434,
444, 449, 458, 483, 495, 540,
548, 597, 651, 677, 701, 842,
868, 870
ბაგრატიონ-იმერეტინსკი 597
ბაგრატიონ – მუხრანელი 34,
485, 496, 597, 677, 887
ბადრიშვილი 906
ბაზალი 834
ბაზიერიშვილი 543
ბაიდარაშვილი 386, 401
ბაინდურაშვილი 827
ბაინდუროვი 861
ბაირონი 55, 142, 255
ბაკურაძე 477, 720
ბაკურისძე 42
ბაკურციხელი 29
ბალაგაძე 710
ბალანჩივაძე 398, 443
ბალინაშვილი 386
ბალიჩასშვილი 837
ბანცაძე 237
ბარათაშვილი 19, 20, 29, 44,
93, 215, 216, 222, 235, 238, 260,
287, 289, 303, 329, 355, 381,
385, 388, 391, 411, 412, 420,
458, 549, 565, 589, 685, 686,
699, 701, 702, 800, 801, 806,
811, 848, 866, 871, 875, 884,
886, 902
ბარათოვი 51
ბარდაველიძე 745
ბასილაშვილი 883
ბატატაშვილი 869
ბატკუაშვილი 869
ბაქრაძე 99, 101, 130, 250, 252,
253, 254, 415, 632, 905
ბალდავაძე 121, 734, 735
ბალდასარაშვილი 870

ბალგაში 36, 40, 42, 47, 48, 62, 94,
109, 111, 130, 186
ბაჩიკური 462
ბახტაძე 220, 427, 825
ბაჯელიძე 196
ბებია 18, 293
ბებიანი 18
ბებუთაშვილი 574
ბებუთოვი 772
ბეგაშვილი 449
ბეგიაშვილი 289, 420, 733
ბედანი 101
ბედანიშვილი 289
ბედიან-დადიანი 81
ბედიანი 72
ბეენაშვილი 812
ბეზიმინსკი 619
ბეთანელი 277
ბეთიაშვილი 130
ბეთლემიძე 120, 121
ბეთხოშვილი 812
ბელევაძე 337
ბელთაძე 463
ბენდელიანი 659
ბენდუქიძე 711
ბენიძე 406
ბენკოვსკა 341
ბეჟანიშვილი 391, 394, 407, 423,
526, 548, 688, 835, 836
ბეჟანიშვილი/ბაინდურაშვილი 549
ბეჟანიძე 142, 144, 151, 153, 161,
226, 773
ბეილაშვილი/აფქარაშვილი 290
ბეჟუაშვილი 806, 811
ბერაია 419
ბერანჟე 52
ბერდისშვილი 836
ბერეჟიანი 38
ბერია 151, 293

ბერიაშვილი 343
ბერიკაშვილი 647, 649
ბერინაშვილი 477
ბერიშვილი 175, 450, 476
ბერიძე 171, 232, 293, 354, 600,
617, 813, 838
ბეროაშვილი 382
ბეროზაშვილი 397
ბერსენაძე 617
ბერსენიევა 214
ბერძენაძე 523
ბერძენი 323
ბერძენიშვილი 23, 24, 27, 28,
29, 30, 36, 38, 40, 41, 102, 308,
478, 597, 707, 715, 764, 773, 885
ბესიაშვილი 526
ბექაური 390, 832, 837
ბექაური/ბექიშვილი 390
ბექირიშვილი 259, 351, 391, 400,
459, 471, 559, 632, 727, 758,
793, 881, 888
ბეშიძე 131, 477
ბიბილაური/ბიბილაშვილი 390
ბიბილური 43
ბიგბაევი 576
ბიკაშვილი 546
ბიჩინაგური 647, 648
ბლიაძე 244
ბლოკი 255, 732
ბოგველი 729
ბოგველიშვილი 729
ბოგოლუბსკი 302
ბოდოკიაშვილი 883
ბოკერია 277
ბოკვერიშვილი 840
ბოლქვაძე 194, 538
ბოსტოლანაშვილი 352
ბოტეკი 198

ბოჭორაძე 396
ბოჭორიძე 874
ბოჭორიშვილი 325, 453, 477, 735
ბოხუა 293
ბრონშტეინი 203
ბროსე 56, 130, 822
ბუაძე 293, 477, 698
ბუბაშვილი 104
ბუკია 293, 419
ბუკრინსკაია 34
ბულია 899
ბულსამაისძე 83
ბუმბულისძე 366
ბუნუქდარი 184
ბუნიათიშვილი 111
ბურსელი 42, 67
ბურჯანაძე 312, 610, 611
ბურჯანიალი 312
ბურჯნიანი 312
ბურჯნიძე 312
ბურჯაძე 312
ბუნდიაური 647, 648
ბურუკური 652
ბუხაიძე 320
ბუხაშვილი 320

ბ

გაბაშვილი 245, 252, 253, 282,
385, 429, 800, 890
გაბაძე 727
გაბელაია 528
გაბელიძე 531, 532, 540, 738
გაბესკირია 641
გაბლიძე 528
გაბოძე 275
გაბრიელაშვილი 130, 685, 688
გაბუაშვილი – ლაბუაშვილი 131

გაბუნია 18, 142, 163
გაბუნიანი 18
გაგელი 42, 82, 738, 885
გაგოშიძე 477
გადრანი 18
გალდავა 37
გამახარდასშვილი 836
გამეზარდაშვილი 293
გამიხარდისძე 834
გამიხარესშვილი 834
გამრეკელი 29, 42, 84, 101
გამრეკელი//თორელი 84, 885
გამსახურდია 204, 249, 703
გამღირაული 462
გამყრელიძე 101
განძიელი 359, 369
გარაყანიძე 99, 449
გარდავა 37
გარდაფხაძე 776
გარსევანიშვილი 423, 526, 597,
688, 707
გარსუაშვილი 445, 688, 699, 701
გაფრინდაული 651
გაფრინდაშვილი 732
გაფუროვი 460, 792
გაჩეჩილაძე 441, 443, 523, 653
გაწერელია 350, 612
გეგეჭკორი 558, 867
გეგვიძე 21
გედევანიშვილი 492, 496, 646, 738,
752, 850
გეთია 471
გელავა 174
გელიშვილი 834, 835, 836
გელოვანი 18, 332, 334, 355, 551,
734
გერგაია 419
გერგია 512

გერმანოზიშვილი 18, 20, 677, 871
გერსანია 883
გეუანი 121, 293
გეტცი 678
გეწაძე 95
გვაზავა 792
გვათუა 720
გვარამია 18
გვარამიანი 18
გვარიშვილი 149
გვასალია 540
გველესიანი 787
გვეტაძე 437
გვიანიშვილი 834
გვიშიანი 393, 457
გვრიტიშვილი 102
გიგანი 17
გიგაური 538, 735, 838, 840
გიგიანი 17
გიგინეიშვილი 755
გივიშვილი 356, 450
გილაური 462
გილაშვილი 394
გიორგაძე 21, 121, 196, 199, 293, 617
გიორგიშვილი 238
გიორგობიანი 271, 539, 754, 759
გირაშვილი 335
გიტიხი 176
გიულდენშტეტი 816
გიშელაშვილი 423
გიშელი 787, 788
გლონისთავისძე 41, 71, 77, 79
გლუნჩაძე 375
გლურჯიძე 121, 697
გობეჩანი-გობეჩია 17
გოგალაძე 111, 241, 282, 374,
381, 391
გოგებაშვილი 163, 546, 655, 661

გოგია 293, 538, 669
გოგიაშვილი 356, 366
გოგობაშვილი 11, 43, 353, 354,
411, 449
გოგობედაშვილი 884
გოგობერიშვილი 95, 477
გოგილაშვილი 13, 407
გოგინავა 721
გოგიტიძე 139, 140, 166, 194, 201
გოგიტიძე-აბაშიძე 170, 194,
195, 200
გოგნიაშვილი 579
გოგიშვილი 241, 646
გოგინაშვილი 196
გოგოთური 650
გოგოლაური 390
გოგოლაშვილი 393, 556
გოგორაშვილი 550
გოგსაძე 477
გოგუა 293
გოგ შაძე 355
გოდაშვილი 238
გოდერძიშვილი 443
გოეთე 255
გოზალიშვილი 437
გოთუა 152, 612
გოკიელი 398
გოლიცინი 32
გომართელი 246
გომელაური 396
გორდუზიანი 477
გორკი 334, 336, 455
გოსტაშაბიშვილი 19, 20, 411, 461,
686, 700, 806
გოშაძე 817
გოშტაშაბიშვილი 19, 20, 461
გოშოსძე 126
გოშუა 393
გოშპარიშვილი (და არა გაიშ-
პარიშვილი) 869

გოშქოფლიანი 18
გოშხეთელიანი 18
გორაშვილი 19, 43
გორიძე 236
გორჩუანი 18
გოძიაშვილი 204
გოცირიძე 101
გრიბოედოვი 52, 732
გრიგოლია 601
გრიგოლისძე 72, 761, 787, 788, 790
გრიგოლისძე-გიშელი 761
გრიგოლაშვილი 118, 124, 443
გრუზინსკი 32, 393, 485, 496
გუგუნაშვილი 534
გუგუშვილი 348, 707
გუდიაური-გუდიაშვილი 204, 390
გულაშვილი 339
გულედანი 17
გულდიანი 17
გულვერდაშვილი 883
გულიაშვილი 339
გულიზაშვილი 369
გულმახარაშვილი 647
გულიშამხარაშვილი 423
გულუა 293
გუნია 542, 719, 755
გურაბანიძე 340
გურალიძე 340, 816
გურამიშვილი 111, 248, 340, 479,
849, 850, 858
გურასასშვილი 340, 522
გურგენიძე 422, 477
გურგევიჩი 538
გურიელი 33, 37, 38, 39, 81, 88,
90, 139, 163, 187, 196, 216, 217,
236, 257, 303, 318, 319, 331,
497, 564, 616, 635, 729, 764, 765
გურული 200
გურჩიანი 17, 18

დ

დადეშქელიანი 559, 635
დადვანი 18
დადიანი 29, 33, 37, 39, 42, 68,
70, 75, 78, 79, 86, 100, 216, 243,
263, 275, 303, 332, 333, 490,
495, 496, 497, 542, 766, 775,
814, 819, 824, 825, 892
დადიანიძე 754, 814
დაეითაია 831
დაეითაური II დაეითაშვილი 390
დაეითაშვილი 19, 570, 698, 390
დაეითაშვილი 19, 570, 698, 837
დაეითეთი 9
დაეითაშვილი 19, 43, 44, 529,
532, 549, 569, 685, 687, 688, 689
დაეითულიანი 477
დავრეშაშვილი 445
დათვასშვილი 835, 836
დათვიაშვილი 835, 837
დალალაშვილი 679
დალაქიშვილი 383, 550, 570
დანელაძე 392
დანელია 178, 221
დანილევსკი 248
დარახველიძე 101, 477
დარჩია 351
დავბუაძე 765, 816
დაბეცი 256
დავბარიშვილი 354, 479
დავანოზაშვილი 198
დავდარიანი 38
დავძიძე 277
დავლახაშვილი 905
დავროზაშვილი/ყურდუაშვილი 391
დამეტრაძე 101
დამურაშვილი 381
დატრავერსი 494

დავალი 36, 293, 323, 477
დავანაძე 52
დაიკენიშვილი 700
დაიკონაშვილი 882
დაიარაშვილი 874
დაისამიძე 43, 144, 153, 284, 317,
390, 495, 552, 731, 900
დაიდებულიძე 52, 372, 534, 601
დაივანაშვილი/მდივანიშვილი 544
დაიუმა 455
დაოგრაშვილი 720
დაოდაშვილი 858
დაოიჯაშვილი 538
დაოლენჯაშვილი 631, 848
დაოლიძე 62, 118, 221, 222, 374,
398, 517, 605, 713, 714, 763
დაოლმაზაშვილი 411, 412, 548, 882
დაონაური 42, 45
დაონაძე 698
დაონდუა 544
დაოსკიძია 422
დაოსტაევსკი 248
დაოქიძე 128, 425
დაოხნაძე 477
დაუმბაძე 415

ე

ებანოიძე 128
ებრალიძე 846
ეგაძე 901
ეგზუბაია 464
ეგიზარიანი 395
ეგიზაროვი 395
ეგნატაშვილი 505
ეგნატიშვილი 383
ეგუტია 306
ედიშერაშვილი 359, 369
ეგვგენისაშვილი 132
ეედოშვილი 282

ევუაშვილი 868
ეზუგბაია 718
ელაინი 184
ელიავა 204, 241, 298, 402, 564,
640, 736, 773, 774
ელიოზიშვილი 44, 645, 900
ელისაშვილი 526
ელისბარაშვილი/ელისბარიშვილი
835
ელკალკაშანდა 184
ელმელიქიძე 183
ელმარი 184
ემანაღლისიძე 478
ემხვარი 635
ენაგელაშვილი 401
ენაკოლოფაშვილი 394
ენალაშვილი 549
ენდელაძე 140, 192
ენდრონიკაშვილი 215, 567, 568,
569, 579, 584
ერასტიშვილი 215
ერაძე 293
ერისთავი 24, 33, 34, 49, 50, 51,
52, 53, 54, 55, 56, 57, 58, 59, 60,
61, 172, 201, 248, 261, 328, 333,
412, 461, 478, 485, 488, 492,
495, 503, 506, 511, 533, 539,
574, 578, 579, 582, 650, 677,
678, 754, 755, 836, 862, 883,
ერისთავ-ხოშტარია 58
ერმაკოვა 580
ერმოლოვი 216, 220, 227, 381
ერწველაშვილი 552
ერწველაშვილი-ერწოელი-ერ-
წოული-ერწოულიშვილი-ამურვე-
ლაშვილი 552
ესტატეშვილი 408, 411, 548
ეუაშვილი 868
ეცადაშვილი 392
ეჯიბია 6283

3

ვაზოვი 198
ვაკელი 209
ვაჟაკასშვილი 837
ვაჟა-ფშაველა 651
ვარაზაშვილი 469, 892
ვარდანაშვილი/ვართანაშვილი
392, 394, 671,
ვარდანიძე 29, 38, 42, 48, 68, 70,
72, 75, 79, 80, 86, 88, 88, 90, 128,
129, 302
ვარდანიძე/გაგელნი 68, 78
ვარდიაშვილი 871
ვარდიშვილი 367
ვარდოსანიძე 906
ვართაგავა 152
ვარსიმაშვილი 391
ვასაძე 204
ვაშაძე 556
ვაშაკიძე 653, 716,
ვაჩაძე 477
ვაჩეიშვილი 629
ვაჩნაძე 93, 200, 425, 575, 576,
579, 582, 584, 586, 587, 869, 902
ვაჩნაძეშვილი 869
ვაწაძე 477
ვახვახიშვილი 539, 575, 587,
678
ვახვახოვი 859
ვახტანგაშვილი 874
ვახტანგიშვილი 382, 445
ვახტერი 580
ვეკუა 293, 307
ველგუჯაური 647, 648
ველიაშვილი 705
ვერიკანოვი 173
ვერულაძე 140, 201
ვერძაძე 166

ვერხუაისძე 309
ვეშაგური 649
ვეციკაშვილი 630
ვიზლიანი 17
ვიგრიაშვილი 396
ვირტა 428
ვიშნევსკი 428
ვოლსკი 770, 773
ვოლსკი (უმწიფარიძე) 163
ვორონცოვი 205, 578
ვორონცოვ-დაშკოვი 59
ვრანგელი 584
ვრონსკი 607
ვუდი 581

ზ

ზაალიშვილი 19, 759, 787, 874
ზაფრიფი 348, 580
ზაზაშვილი 529, 836
ზაზიაშვილი 872
ზამბახიძე 254
ზამთარაძე 254
ზანგლადე 581
ზანდარაშვილი 479, 874
ზანდუკელი 836
ზარიაშვილი 394
ზარიძე 355, 394
ზაუტაშვილი 342, 882
ზაქარაძე 210
ზაქარიაშვილი 835
ზაქუმიშვილი 381, 400, 412, 460,
548, 549, 679, 705, 866,
ზაქუმიშვილი//ალიყულაშვილი
382, 460
ზდანევიჩი 253
ზედგენიძე 43, 44, 276, 479
ზედგინიძე 479, 609
ზევდგინიანი 495

ზევდგინისძე//ზევდგინიძე-ზედ-
გინიძისშვილი//ზედგინიძე 479,
609, 883
ზედგინიძე-ზედგენიძე 479, 533, 540
ზევიდაძე 454, 456
ზოდელავა 726
ზოიძე 293
ზუბადალაშვილი 286
ზუბალაშვილი 286, 807
ზუბალოვი 861
ზუბიაშვილი 121
ზუმბაძე 554
ზურაბაშვილი 800
ზურაბიშვილი 799
ზურაბიშვილი//ანდრონიკაშვილი
558
ზურიაშვილი 874

თ

თაბაგიძე 400
თაბუკაშვილი 263
თადგირიძე 726
თავართქილაძე 713, 786:
თავაქალაშვილი 235
თავდგირიძე 139, 161, 326
თავთავაძე 518
თავხელიძე 44, 635
თაზიშვილი 487, 496, 874
თათარაიძე 657
თათარაშვილი 383
თათარისშვილი 836
თათრიშვილი 367, 847
თამაზაშვილი//თამაზიშვილი
391, 569
თამაზიშვილი 131
თამაზიშვილი//იესესშვილი 388
თანდილაშვილი 445
თარაშვილი 517, 518
თარხან-მოურავი 34, 485, 492,

496, 823,
თარხნიშვილი 30, 303, 439
თაქთაქიშვილი 43, 524, 644
თაქთაქიძე 495
თაყაიშვილი 204, 538, 726, 735, 764
თაყაშვილი 686, 807,
თბილელი 630
თევდორაძე 275
თევდორესშვილი 463
თეთრაძე 462, 555
თექთუმანიძე 883
თვალაბეიშვილი 293
თვალისშვილი 759
თინიბეჟაური 647, 648
თოღაძე 719, 758
თოღრია 112
თოღუა 293
თმოგველი 738
თოიძე 352, 810
თოთაძე 757
თომაშვილი 22
თორელი 740
თორაძე 398, 443
თორელ//ქავთარაისძე//ქავთ-
არაშვილი//თორელ-ახალციხელი
81, 82
თორელი 69, 70, 72, 77, 261
თოფურია 37, 197, 897
თოფურიძე 37, 478, 734,
თოფჩიაშვილი 423, 869
თოფჩიშვილი 17, 116, 390, 462,
834
თუთბერიძე 341, 342, 616, 758,
თუმანიანი 495
თუმანიშვილი 109, 238, 241,
287, 382, 423, 444, 475, 476, 489,
496, 526, 530, 563, 573, 579,
595, 600, 678, 792
თუმანიშვილი-წერეთლისა 246

თურმანიძე 727, 728
თურქესტანიშვილი 800, 847
თურქია 417, 489, 496, 755, 847
თურქიაშვილი 417, 847
თურქისტანიშვილი 688
თურქიშვილი 847
თუხარელი 495
თხილაიშვილი 144, 153

○

იაგულაშვილი 109, 394, 549,
550, 679, 800, 902
იაგულაშვილი-იეგულაშვილი-
ბეჟანიშვილი 549
იაგულაშვილი-ბეჟანიშვილი-დე-
მურაშვილი-ბერუაშვილი-ალა-
ვერდაშვილი-ალიხანაშვილი-ნა-
ღირაშვილი 550
იაკობაშვილი 391, 402, 406
იაკობიშვილი 402
იაკობიძე 402, 406
იანვარაშვილი 645
იარალიშვილი 20, 22, 43, 44,
423, 424
იარალოვი 22
იარაჯული 647, 549
იასაშვილი 13
იადუზაშვილი 495
იაშვილი 100, 101, 236, 246, 247,
326, 328, 329, 331, 225, 652,
732, 778
იაძე 293
იბნ-კესირი 184
იბსენი 248
იგნატოვი 620
იეგანაშვილი 106
იეგანგულაშვილი 386
იესესშვილი 388
ივანოვი 770, 774, 775,

ივანჯვანიშვილი 304
ითონიშვილი 390
იმედაშვილი 770, 837
იმედაძე 901
იმერლიშვილი 879
იმნაიშვილი 524
ინალიშვილი 464
ინალიყა 464
ინანიშვილი 524
ინასარიანი 18
ინასარიძე 18, 328, 766,
ინგოროყვა 64, 94, 109, 115, 117,
125, 183, 184,
189, 310, 421, 474, 612, 762,
ინწკირველი 609
იოანესშვილი 22
იოთამიშვილი 20, 848, 870,
იოკიმისშვილი 462
იონაშვილი 357
იოსებისძე 813
იოსელიანი 18, 38, 55, 223, 593,
596, 809, 855, 862,
ირემაძე 232, 617
ირუფაქისძე/ირუბაქიძე 1142
ისლინსკი 257
იშხანაშვილი 475
იშხნელი 198, 848
იჩქიტძე 878

კ

კავკასიძე 42
კავსაძე 609
კაზანსკი 576
კაიწონელი 69
კაკაბაძე 204, 223, 246, 323
501, 523, 525, 531, 532, 539
601, 653, 734, 762, 763, 800,
803, 818
კაკაურიძე 276

კაკაშვილი 719
კაკუბაია-კაკუბაგა 464
კაკუტია 540
კაიკაციშვილი 773
კალანდარიშვილი 172, 759
კალანდაძე 128, 282
კალინინი 711
კალატოზიშვილი 758
კალმახელი 40
კალმახელიძე 120
კანდელაკი 55, 728, 837, 862
კანესტრახი 200
კანთელაძე 477
კაპანაძე 196, 293, 466
კარბელაშვილი 431, 432, 594
კარიაული 647, 649
კარიჭაშვილი 381, 770
კარიჭისძე 42, 761
კასრაძე 429
კასტელი 634
კაციტაძე 477
კაცხაძე 617
კატაპარიაშვილი 15
კაჭარაგა 18
კაჭარანი 18
კაჭკაჭიშვილი 717
კახაბერიძე 29, 42, 70, 72, 94, 95,
96, 97, 98, 100
კახანოვა 720
კახიძე 204
კედელაური-კედელაშვილი 390
კეციშვილი (კეციშვილი) 110
კეკელიშვილი 902
კეკელიძე 17, 544
კეიღია 831
კენჭაძე 367
კერესელიძე 204, 477, 490,
496, 643
კესარიისკი 615

კეცხოველი 337, 359, 369
კვანტრიშვილი 262
კვანჭიანი 18
კვარაცხელია 17, 293, 831
კვეზერელი 425, 882
კვეკვესკირი 478
კვესელაგა 418
კვირიკაძე 563
კვირიკაშვილი 359
კვირკველია 17
კვირკველიანი 17
კვირიკუანი 69
კვიციანი 18
კიკალიშვილი 407
კიკვაძე 477
კიკნაძე 56, 127, 557, 653
კიკოლაშვილი 813
კიკოშვილი 758
კილაძე 398, 443
კილასონიძე 575
კინსკი 490
კინწურაშვილი 720
კიროვი 173, 337
კირშონი 209
კიტოვანი 670
კლდიაშვილი 163, 773, 814
კლდიაშვილი-შალიკაშვილი 134,
235
კლიმაჩიძე 530
კობალაძე 558
კობახიძე 255, 477
კობერიძე 443, 539
კობიაშვილი 514, 834, 836
კოდუა 600
კოზლოვი 57
კოზლოვსკი 375
კოკონაშვილი 563
კოლონკელისძე 67, 72
კომახიძე 55, 126, 141, 142, 147,
154, 162, 226

კომნენი 570
კონდრატიევი 174
კოპე 198
კორინთელი 42, 43
კოროშკინი 720
კორსანტია 538
კორძია 18, 454
კორძიანი 18
კოსტავა 347
კოტლიაროვი 849
კოტორაშვილი 893
კოტრიძე 99
კოტუა 795
კოშკაროვი 677
კოხია 293
კოხრეიძე 600
კრაევსკი 257
კრასნოვა 454
კრონერი 724
კრუჩინინი 214
კუზნეცოვა 489
კუკუბა 464
კუპრაშვილი 324
კურისი 581
კუარაცხელიანი 17
კუარაცხელია 18
კურდღელაშვილი 367
კუცია 293
კუჭაისძე 762
კუჭაძე 530
კუჭეიძე 38
კუჭუხიძე 565

მ

ლაგრენიოვი 262, 428, 754
ლაზარესშვილი 836
ლაზარიშვილი 391
ლაკვეხელიანი 17
ლალაშვილი 423, 520

ლამაზაშვილი 398
ლამბერტი 640
ლაპიაშვილი 754
ლაპინასშვილი 359, 369
ლარაძე 420, 592, 800
ლაფაჩიშვილი 659
ლაფჩინსკი 52
ლაღიძე 204, 372, 524
ლაშქარაშვილი 37
ლაშქარაძე 37
ლაშქარია 37
ლაშხი 323
ლაშხიშვილი 99, 328
ლაჩინაშვილი 386
ლაჭყეპიანი 101
ლებანიძე 282
ლევენდოვსკი 173
ლევინი 221
ლეკვიშვილი 787, 788, 789, 790
ლეონიძე 372, 394, 408, 542,
595, 612
ლეჟავა 715
ლერმონტოვი 52, 55, 57, 198, 334,
455
ლესელიძე 337, 805
ლიპარიტეთი 9
ლიპარტიანი 187
ლიჩელი 538
ლიბჯანიძე 477
ლიგუა 691
ლიოლაძე 716
ლიოლუა 798
ლიომაია 418, 810
ლიომაშვილი 557, 810
ლიომაძე 758, 810
ლიომთათიძე 18, 612
ლიომიაშვილი 352
ლიომინაძე 101, 530, 531, 532
ლიომიშვილი 834

ლომიძე 293, 359, 369, 810
ლომოური 255, 282, 708
ლომჯარია 228
ლონდარიშვილი-ლონდარიძე 391
ლონდონი 334
ლორთქიფანიძე 20, 101, 106,
243, 333, 388, 445, 542, 686, 687,
819, 857, 874
ლორია 293
ლორიე 257
ლორის-მელიქოვი 859

ა

მაზატასშვილი 837
მაზურიანა 34
მათიაშვილი 269
მაიაკოვსკი 334
მაისაშვილი 477
მაისურაძე 13, 17, 115, 242, 280,
293, 550, 646, 682, 692, 727, 756,
788, 812, 837, 882, 899
მაკალათია 832
მაკარაშვილი 840
მაკარიშვილი 386
მალაქიაშვილი 76
მალაქშანიძე 460
მალაციძე 475
მამალაძე 646, 810
მამალაძე-ალავიძე 412
მამასახლისოვი 734
მამაცაშვილი 575, 597
მამეიშვილი 906
მამისთვალაშვილი 396, 874
მამისთვალაშვილი 289
მამუკაშვილი 131, 132, 526, 836
მამუკელაშვილი 804
მამულაძე 314
მამუჩაშვილი 547

მამფორია 721
მანაგაძე 222
მანდენაშვილი 477
მანდიაშვილი 359
მანთაშაშვილი 868
მანველაშვილი 763
მანია 293
მანჯავიძე 128
მანჯგალაძე 204, 710, 712, 720
მარეგიანი 18
მარგველანი 18
მარგველანიანი 18
მარგიანი 18
მარი 616
მარინაშვილი 884
მარკინი 184
მარსაგიშვილი 546
მარტაშვილი 645
მარტიაშვილი 645
მარქარაშვილი 645, 679, 878
მარუაშვილი 555
მარუშიანი 817, 818
მარუშისძე 42, 47, 48, 62, 818
მარღანია 635
მარშანია 635
მარშანია-მარშანიშვილი 460
მარჯანიშვილი 209, 231, 262, 896
მასხარაშვილი 323, 324, 331, 46
მატიაშვილი 444
მაქაძე 196
მაღალაშვილი 495, 496, 553,
574
მაღალაძე 382, 386, 465, 543
მაღნარაძე 816
მაყაშვილი 11, 401, 423, 424, 500,
532, 573, 586, 678, 850
მაჩაბელი 43, 44, 271, 465, 492,
494, 495, 496, 552, 632, 635, 645,
850

მარუტაძე 726
მარხანელი 479
მაცხოვნაშვილი 754
მაჭავარიანი 18, 38, 127, 128,
192, 193, 199, 205, 211
მაჭარაშვილი 718
მაჭუტაძე 394, 731
მახათაძე 716
მახარაძე 522, 577, 809
მახარობლიძე 729
მახატელი 42, 43
მახნიაშვილი 237, 825
მაჯანიძე 386
მგალობლიშვილი 337, 441
მგელიშვილი 836
მღივანაშვილი 688
მღივანი 163
მღივნიშვილი 20, 685, 688, 689
მღინარიშვილი 441
მებურნიშვილი 369
მეგრელიშვილი 237, 359, 712
მეგრელიძე 171, 616, 617, 823
მეღოლიშვილი 683
მეითრიშვილი 21, 356
მეითრიშვილი-სუმბათაშვილი 21
მეკარვიშვილი 630
მეკოკიშვილი 383
მელაშვილი 477
მელაძე 714, 727
მელეშკო 763
მელიქიშვილი 107, 372, 796,
837
მელიქიძე 544
მემარნიშვილი 393
მენაღარაშვილი 683
მენგრელსკი-დადიანი 597
მენტაშაშვილი 391
მერაბაშვილი 386

მერაბიშვილი 20, 107, 562, 569,
685, 687, 688, 701
მერლინი 488
მესარკიშვილი 544
მესტვირიშვილი 683
მესხი 163, 293, 323, 726, 770,
773
მესხია 307, 597
მესხიშვილი 352, 429, 430, 431,
579, 759
მეტრეველი 125, 471, 824
მეტონიძე 477
მეფარიძე 355
მექანარიშვილი 683
მექვაბიშვილი 689
მეყანწიშვილი 15, 479
მეცხვარიშვილი 15
მეხევიშვილი 884
მეხრიშვილი 13, 359, 526, 544
მზარელუა 820
მთავარაშვილი 543
მიკაილოვი 14
მიკიტენკო 209
მილდანი 18
მილორავა 397
მინიაშვილი 883, 884
მინდელი 222
მირზაშვილი 116, 411
მირიანიშვილი 11,12, 834
მირიმანიძე 109
მირცხულავა 719, 787
მიტიჩაშვილი 68
მიქანაძე 392
მიქატაძე 803
მიქაძე 432, 816
მიქელაშვილი 444
მიქელაძე 118, 255, 332, 333,
334, 368, 391, 617, 765, 794, 857

მიქელია 118
მიტკევიჩი 52, 198
მიხრიკისძე 532
მოღეზაძე 194, 217,
მოლაშვილი 562
მონასელიძე 465, 565
მონტინი 837
მოსულიშვილი 735
მოურავიშვილი 30, 43, 44
მოსემლედლიშვილი 293
მოსიძე 306
მოპმანაშვილი 547
მრეველიშვილი 612
მურადაშვილი 260, 386
მურვანიშვილი 110, 111, 757
მურუსიძე 477
მუსხელიშვილი 315
მუშათხუციშვილი 293
მუსაძე 405
მუხრანბატონი 43, 93, 139, 481,
550, 744
მუჯირიძენი 184
მღვდელაძე 548
მშველიძე 398, 608
მცხეთიშვილი 900
მცხვედაძე 210, 211
მბეველიშვილი 469
მწარიაშვილი 121
მწყერაძე-ბერუკაშვილი 382
მჭედლიშვილი 209, 235
მჭედლიძე 18, 446; 718, 837
მხარგრძელი 29, 41, 42, 43, 60,
68, 69, 70, 72, 73, 79, 83, 85, 89,
738, 739, 740, 741, 742, 743, 744,
885
მხეიძე 329, 531, 816

ნ

ნადირაშვილი 544, 875
ნადირაძე 538, 732, 794, 836
ნაგარიანი 18
ნაგროზაშვილი 543
ნაზარაშვილი 868
ნაზლაძე 162, 288, 303, 313, 359,
360, 527, 528, 888
ნათათრაღლაშვილი 746
ნათაძე 146
ნათენაძე 754
ნათიშვილი 251
ნათშელაძე 396
ნაკაშიძე 140, 210, 537, 539, 576,
773
ნაკევეხელიანი (ლაკევეხელიანი) 17
ნამანგლელევიშვილი 293, 395, 902
ნამორაძე 729
ნანუაშვილი 544
ნანუჭაშვილი 241, 421
ნარიბეგიშვილი 874
ნარიშანაშვილი 385
ნარიშანიძე 527
ნარმანია 306
ნარჩემაშვილი 18
ნარჩიმაშვილი 18
ნასარიძე 724
ნასიძე 42, 43
ნასრიაშვილი 449
ნასყიდაშვილი 15
ნაცვალაძე 213
ნებიერიძე 495
ნებროთიანი 31
ნებურიძე 238
ნემსაძე 21
ნერსიანი 42
ნერუ 217, 218
ნერუდა 198

ნიკვაშვილი 13
ნიკოლაძე 393, 523, 718, 754
ნიკოლოზიშვილი 132
ნიკონოვა 35
ნიკურაძე 807
ნიორაძე 162
ნინიძე 494, 496
ნინოშვილი 262
ნინუა 293
ნიჟარაძე 38, 140, 145, 233, 331,
333, 360, 538, 754, 765, 773
ნიქაბაძე 205
ნიყუაძე 196
ნიშნიანიძე 114
ნოღია 293, 787
ნოვიკოვი 882
ნოზაძე 420
ნოღაიძელი 144, 145, 153, 617
ნურიკაშვილი 399

ო

ობლიძე 303
ობოლინსკაია 34
ოგანეზოვი 615
ოღიაური-ოღიშვილი 390
ოღიკაძე 715, 718
ოღილავა 37
ოღილავაძე 37
ოზაშვილი 13
ოთარაშვილი 581
ოკუჯავა 580, 691
ომათმათიძე 324, 331
ონანაშვილი 869
ონანოვი 869
ონიანი 18, 538
ორბელი 48, 60, 62, 740
ორბელიანი 33, 34, 35, 36, 42,
43, 44, 68, 69, 70, 76, 77, 139,

140, 192, 199, 223, 239, 240, 306,
389, 395, 461, 483, 486, 495, 497,
508, 511, 573, 582, 584, 588, 590,
593, 597, 599, 660, 677, 681, 692,
701, 712, 860, 861, 862

ორბელისძე 806, 807

ორბელიშვილი 20, 412, 461, 806,
807

ორჯონიკიძე 127, 128, 238

ოსეფაშვილი 685, 688, 689

ოსიყმაშვილი 615

ოქროაშვილი 552

ოქროპირიძე 525, 755

ოქრუაშვილი 376, 446, 475, 476

ოტინაშვილი 729

ოყოლდაშვილი 357

ოჩიაური 522, 523, 803

ოძელაშვილი 731

ოჯაიაშვილი 359

ოპანეზაშვილი 613

პ

პაატაშვილი 21

პაველიაშვილი 709

პავლოვი 307

პაიკელანი 18

პაიჭაძე 617

პაკელანი 18

პანკელი 67

პაპალაძე 389

პაპასქირი 478

პაპაშვილი 874

პაპინაშვილი 221, 222, 407

პაპიაშვილი 411, 412, 543, 814

პაპიშვილი 835, 837

პაპიძე 814

პაპუაშვილი 688

პაპუნაშვილი 355, 834

პარკაძე 421

პარმა 255

პასკევიჩი 860

პასკევიჩ-ერივანსკი 858

პასტერნაკი 255

პატარაია 879

პატარიძე 376

პატარკაციშვილი 836

პატიყვა 464

პატურაშვილი 747

პაუსტოვსკი 202

პაქსაძე 617

პეტეფი 198

პეტრესშვილი 356, 366

პიკფორდი 221

პირველი 654

პისარევი 35

პლუშეეკო-მურატოვა 580

პოპიაშვილი 754

პოტაპოვი 576

პოტი 500

პოტტო 207

პრიბილეცკი 206, 207

პროკერი 55

პუგაჩოვი 174

პუზირევსკი 216, 227, 859

პურიშკო 173

პუშკინი 52, 57, 225, 334, 336,
455, 660

ჟ

ჟელეზნოვა 214

ჟველა 630

ჟილინსკი 774

ჟორდანია 140, 209, 213, 529, 531,

541, 700, 708, 765, 792, 793, 875

ჟორჟოლაძე 327

ჟორჟოლიანი 38, 326

შუკოსკი 57
შლენტი 612, 734

რ

რაზმაძე 372, 653
რამაღანაშვილი 532, 811
რამაზაშვილი 43, 44, 385, 685,
688, 689, 799, 800, 868
რამანაშვილი 235
რამიშვილი 173, 175, 617
რასპუტინი 584
რატიანი 477
რატიშვილი 44, 576, 677
რევაზიშვილი 19, 532, 811
რემეზოვი 173
რეხვაიძე 126
რეხვიაშვილი 477
რიბანეცი 720
რიდი 208
რიკაძე 532
რკინაული 647, 648, 650
რობაქიძე 11, 708
როგავა 645, 721
როინაშვილი 20, 687, 689
რომანიშვილი 171
რომანოვა-შვარცბერგი 639
რომანოვი 113, 475
როინიშვილი 107, 685, 688
რონდელი 542
როსტომაშვილი 20, 107, 395, 685,
688
როჭიკაშვილი 43
რურუა 293
რუსაძე 615, 622
რუსია 417, 736
რუსიაშვილი 757
რუსიშვილი 417, 575, 584, 586,
615, 622, 759

რუსიძე 615, 622
რუსაძე 443
რჩეულიშვილი 465, 600, 735, 800
რცხილაძე 850

ს

სააკაძე 43, 44, 236, 458, 474, 505,
752, 800
საამიშვილი 19
საბანაძე 152
საბრი 147
საგინაშვილი 20, 236, 301, 399,
401, 551, 564, 679, 688, 800, 814,
848, 853, 878, 880
საბინაშვილი//დესპოზაშვილი//
ზურაბიშვილი//ინდოშვილი-ფარე-
მუზაშვილი 564, 565
საგინაძე 814
საგინიანი 20
სადარაშვილი 354
საგანელი 131, 182, 235
საზვიაშვილი 386
საზულაშვილი 238
საკანდელიძე 101
სალიძე 97
სალუქვაძე 754
სამაღაშვილი 349
სამსონაძე 726, 735
სამუთაშვილი 848
სამპივარი 42
სამხარაძე 121, 755
სანაკოევი 210, 211
სანანოსიძე 126
სანაძე 646
სანთელაძე 477
სანთლისკულაშვილი 359, 368, 369
სანიგიანი 17
სანიკიანი 17
სანიკიძე 17, 112

სანიშვილი 221
სარაჯიშვილი 198, 524, 582, 608,
639
სარდარაშვილი 109
სარიშვილი 300
საფარაშვილი 645
საფაროვა-აბაშიძე 140, 231
საქინაშვილი 407, 408
საქსანაშვილი 408
სალარაძე-სალარაშვილი 814
სალარისძენი 69
სალირიშვილი 652
სალრაჩიშვილი 869
საყვარელიძე 485, 496
საჩანელი 70
სახვაძე 718
სახლთხუციშვილი 293
სახოკია 676
სახურია 723
საჯაია 721
სელიმაშვილი 39
სემაშკო 56
სემეიკო 627
სემენსკი 257
სერბსკი 782
სეფაშვილი 563
სეფეთ ნუზივი 147
სვანი 323
სვიმინაშვილი 543
სვიმონიშვილი 19, 131, 132
სიაშიშვილი 569
სიბირელი 32
სიღამონიძე 685
სილაგავა 18
სილაგაძე 107, 376, 757
სიმონგულაშვილი 20, 293
სიმონგულაძე 20
სიმონიშვილი 558
სირამენკო 202

სირბილაძე 374
სისაური 838
სიხარულიძე 147, 174, 415, 612, 632
სიხუა 293
სკორობოგატოვი 262
სლეხარი 366
სლივატკი 574
სმირნოვი 708
სმონიჩა 487
სოსელია 101, 102, 128, 130, 189,
240, 286, 325, 326, 464, 478, 697,
760, 761, 765, 767, 816, 817, 818,
819, 820, 824
სოლოლაშვილი 43, 382, 549
სონღულიძე 866
სოლულაშვილი 506
სოხაძე 477
სპანდიერიშვილ-ნარიბეგაშვილი
874
სპანდიერაშვილი 366, 874
სტანისლავესკი 732
სტეფანაშვილი 474
სტურუა 473, 733
სუზიტაშვილი 407
სულაიძე 126
სულაკაური 670
სულხანაშვილი 19
სულხანიშვილი 19, 56, 392, 395,
539
სულხან-საბა ორბელიანი 105
სუმბათაშვილი 21, 35, 641, 815,
825, 850
სუმბათაძე 815, 825
სუმბატაშვილი 21
სუმბაძე 825
სუნბატაშვილი 815

სურამელი 29, 41, 42, 48, 60, 68,
72, 84, 731

სურმაა 18

სურმავა 18

სურმანიძე 391

სუქმანეთი 9

ტ

ტაბატაძე 169, 236

ტაბაღუა 306, 307

ტაბიძე 218, 372, 394, 455, 627,
732, 777

ტაბლიაშვილი 204, 222

ტაგიზადე 222

ტაველიშვილი 807

ტალახაძე 709

ტარშ[ს]აიჭაშვილი 425, 882

ტატიშვილი 278

ტატიშჩევი 32

ტბელი 47, 314

ტერაშვილი 489

ტერიშვილი 496, 576

ტერტერაშვილი 381, 411, 705, 800

ტეტემაძე 232

ტიკიშვილი 548

ტიხონოვი 55

ტლაშაძე 475

ტოლსტოი 334, 336

ტოპეშაშვილი 803

ტორმასოვი 206

ტოტუაშვილი 477, 906

ტუნაძე 617

ტურგენევი 336

ტუსიშვილი 479, 678

ტულუში 454

ტყავაძე 326, 327

უ

უბიღვა 17

უბილანი 17

უბლამაშვილი 423, 869

უკრაინსკა 580

ულანცაშვილი 550

უმეკაშვილი 631, 686, 736

ურბნელი 399

ურუმაშვილი 391

ურუსოვა 32

უსუფაშვილი 645

უშუხვანი 18

უშხვანი 18

უჩუმბეგაშვილი 905

უჯარმელები 67

ფ

ფაგურიძე 425

ფადლასძე 463, 900, 901

ფადლიძე 646

ფაველენიანი 495

ფაველენიშვილი 43, 490, 496,
678, 738

ფავნელი 459

ფავნელიშვილი 368

ფალავანდიშვილი 43, 125, 130,
134, 235, 238, 244, 249, 291, 367,
528, 531, 532, 533, 540, 541, 858

ფალავანხოსროშვილი 20

ფალენი 35

ფალიანი 18

ფალიაშვილი 140, 213, 453, 524,
641, 642, 808

ფანასკერტელი 69, 90, 900

ფანასკერტელ-ციციშვილი 549

ფანიაშვილი 631, 871

ფანჯიქიანი 17

ფარაჯანიანი 38, 42

ფარსადანაშვილი 290
ფარლუთაზაშვილი 401
ფარცვანია 720
ფაფელაშვილი 121
ფალავა 429, 678, 816
ფაყვაძე-ფალავა 632
ფაშატაშვილი 884
ფაშურაშვილი 647, 649
ფეიქრიშვილი 799, 800
ფეოდოროვი 494
ფერაძე 194
ფეხმოჭრილიშვილი 15
ფეხშველაშვილი 15
ფიბინაშვილი 526
ფილიპოვი 727
ფინეზაშვილი 353
ფინეზიშვილი 188
ფიროსმანიშვილი 565
ფირუაშვილი 811
ფირფელაშვილი 721
ფირცხალაა 301
ფირცხალავა 652
ფიფია 293
ფიცხელაური 19, 647, 649, 664, 754
ფლოროესკაია 14
ფოცხვერაშვილი 368
ფოცხიშვილი 393
ფრიდმანი 257
ფრანგისტანიშვილი 847
ფრანგიშვილი 847
ფრონელი 21
ფრუიძე 477
ფრუნზე 177
ფსუტური 842
ფხალაძე 267

ქ

ქაამძე (ქათამაძე) 617
ქადარია 831
ქადეიშვილი 612
ქავთარაშვილი 20
ქავთარიშვილი 871
ქავთარაძე 213, 368, 495, 597,
813, 883
ქათამაძე 145, 153
ქაიხოსროშვილი 131, 132
ქალდიანი-ქალდანი 17
ქამუშაძე 194
ქამქამისძე 469
ქარელიძე 646
ქართუელიშვილი 440, 525, 847, 879
ქართველაძე 847
ქართლოსინი 31
ქარსელაძე 422
ქარსიძე 689
ქარუმიძე 883
ქაჩიბაია 464
ქაჩიბაძე 20, 42, 44, 464
ქაჯაია 429
ქეზაძე 729, 813
ქევიშვილი 408
ქელბახიანი-ქელბაქიანი 17
ქეშალი 146, 147
ქემოკლიძე 477
ქერიმადინისშვილი 183
ქეცბაია 464
ქვაბლიძე 38, 528
ქვარიანი 237, 260
ქელივიძე 282, 393, 803
ქერივიშვილი 121
ქირია 293
ქიქავა 38, 44, 91,
ქიქოძე 502, 605, 612

ქიშმარეიშვილი 349
ქობულაშვილი 574
ქობულაძე 427
ქობულაია 892
ქობულიძე 41, 45, 75, 601, 726,
728, 761
ქოიავა 652
ქორთუა 306, 879
ქორომელიძე 727
ქოსაშვილი 870
ქოქოლაძე 400
ქოჩაკიძე 333
ქოჩორაშვილი 874
ქუბაშვილი 420, 871
ქუენაფლაველი 42
ქუთათელაძე 433, 539, 773, 881
ქუთათელი 887
ქუმსიაშვილი 747
ქურდაშვილი 17
ქურდაძე 17
ქურდევანიძე 883, 884
ქურდიანი-ქურდაძე-ქურდობაძე 17
ქურდოვანიძე 17
ქურციკაშვილი 645
ქურციკიძე 407
ქსოვრელი 630

ღ

ღაბუაშვილი 131, 133
ღაბუაშვილი-გაბუაშვილი
188
ღაზნელი 44
ღარიბაშვილი 292
ღაღანიძე 111, 869
ღვინაური 237
ღვინიაშვილი 539, 734
ღლონტი 11, 14, 35, 115, 285,
320, 401, 514, 544, 551, 639, 726,

744, 756, 758, 792, 803, 869, 870,
882
ლოლობერიძე 33, 327, 576, 619,
713
ღრეულიშვილი 817
ღუღუშაური 19, 429, 650, 836

ყ

ყაზბეგი 371, 377, 594
ყაიზიშვილი 381
ყაითმაზაშვილი 106, 444, 445,
446
ყაითმაზაშვილი-ალთუნაშვილი 106,
444, 446
ყამაზაშვილი 866
ყანჩაელი 630
ყარაბუდახიშვილი 43
ყარაგოზაშვილი 492, 496
ყარალაშვილი 579, 586
ყარანგოზიშვილი 836
ყარაშვილი 355, 411, 574
ყაუხჩიშვილი 63, 761
ყაფლანიშვილი 20, 42, 43, 44,
239, 388, 444, 445, 677, 807, 829,
848, 866
ყვავილაშვილი 382
ყიფიანი 18, 38, 99, 109, 127,
128, 325, 326, 327, 328, 497, 851
ყიფშიძე 374, 443, 890
ყორღანაშვილი 20, 107, 109,
238, 301, 355, 382, 444, 445, 461,
462, 465, 684, 685, 686, 687, 688,
701, 800, 811, 870, 874, 875
ყორღანაშვილი-აბაზაშვილი 107
ყორღანოვი 20, 107, 685, 686,
688
ყორხმაზაშვილი 260
ყრუაშვილი 765

ყუბანეიშვილი 111, 630, 718
ყუზანაშვილი 411
ყუმსასაშვილი 866
ყუშიტაშვილი 798

უ

შაბათხუციშვილი 293
შაბურიშვილი 836
შავაძე 728
შაგერდაშვილი 411
შაველაძე 362
შაინიძე 460
შალიკაშვილი 43, 367, 368,
400, 427, 467, 533, 539, 573, 574,
586, 770, 804
შალიკაგა 828
შალიკიანი 803
შანიძე 351, 372, 460, 602, 615,
890
შანშიაშვილი 147, 382, 383,
408, 411, 445, 548, 645, 685, 738,
758, 800
შანშიაშვილი (ყორლანაშვილი,
ყორლანოვი, ავდროზინაშვილი,
ოსეფაშვილი, როსტომაშვილი,
ავდორზანაშვილი, გაბრიელაშვილი,
არდაზდიანიშვილი, მდიფნიშვილი,
დავითიშვილი, არდაზიანი,
რამაზიშვილი, მერაბისშვილი 685
შარაბიძე 477
შარაშენიძე 581, 734
შარაძე 141, 453
შარვაშიძე 42, 72, 144-145, 153,
334, 400, 478, 635, 636, 697, 847,
886
შარია 293
შარიქაძე 235
შარლემანი 601
შედანია 286, 287

შეიხედარისშვილი 465
შელია 293, 820
შენგელაია 575
შენგელია 293, 755, 787
შენგელია-აბაშიძე 883
შენშაშვილი 526
შერაზადიშვილი 212
შერგელაშვილი 191, 237, 260
შერვაშიძე 37, 39, 459, 489, 492,
496, 632, 633, 634, 847
შერვაშიძე-ჭაჭასძე 70
შექსპირი 55, 248, 255, 380
შეშაბერიძე 319
შველიძე 319
შკვარკიანი 209
შინდაძე 383
შიოშვილი 754
შოგნაძე 718
შოშიაშვილი 248
შუხაევი 646
შტენბერგი 582, 584

ჩ

ჩაბრაძე 192
ჩაგანავა 721
ჩაგასიანი 18
ჩადუნელი 407
ჩავლეიშვილი 145, 756
ჩაიკოფსკი 347
ჩაკაშვილი 19
ჩალაბაძე/ჩალაძე 241
ჩალაძე 477
ჩარგაზია 18
ჩარკვიანი 18, 38, 719
ჩართველანი 18
ჩართოლანი 18
ჩაჩავა 221
ჩაჩბა 464, 633, 634
ჩაჩანაშვილი 550

ჩაჩანიძე 744, 809
ჩაჩიბაია 419
ჩაჩუა 293
ჩაჩუნაშვილი 33
ჩემია 680
ჩემინა 300
ჩერნიშოვი 173, 174
ჩერქეზია 417
ჩერქეზიშვილი 417, 542, 587,
620, 850
ჩესოვი 336
ჩიასშვილი 369
ჩიკვაძე 140, 215, 620
ჩინჩალაძე 547
ჩიტაია 422
ჩიტალაძე 530
ჩიტუკაშვილი 880
ჩიქვანი 633, 766
ჩიქობავა 766
ჩიქოვანი 38, 187, 612, 633, 635,
778, 816
ჩიჩუა 293, 332, 635, 816
ჩიხლაძე 666
ჩიჯავაძე 130, 325, 532, 889
ჩოკოშვილი 19
ჩოლოყაშვილი 11, 34, 42, 93,
175, 369, 487, 489, 496, 551, 571,
573, 574, 579, 582, 597, 666, 677,
850
ჩოფიკაშვილი 836
ჩოსელი 832, 834, 835, 836, 837,
841, 842
ჩოჩიაურძე/ჩოჩიშვილი 390
ჩრდილელი-ოთარისშვილი
836
ჩუბინაშვილი 600, 601, 800, 897
ჩუბინიშვილი 97
ჩუსტიაშვილი 476

ჩუჩაყაური 648
ჩქარეული-აღდგომლიშვილი 836
ჩხაიძე 724
ჩხატარაიშვილი 253
ჩხეიძე 43, 101, 187, 221, 236, 478,
563, 682, 754, 773
ჩხენკელი 850
ჩხეტია 37
ჩხეტიანი 194
ჩხეტიძე 37, 100, 101, 235, 236, 465
ჩხვიშიანი 17
ჩხიკვიშვილი 734
ჩხუპიაშვილი 543
ჩხუტიაშვილი 476

3

ცაავა 293
ცაგარელი 257
ცალქალამანიძე 618, 810
ცაცანაშვილი 420
ცელისტარაშვილი 237
ცერაძე 538
ცერცვაძე 292
ცუცხლაძე 394, 400
ციმაკურიძე 359, 369, 465, 872,
902
ცინცაძე 241, 632, 736
ცინციბაძე 241
ცინციბაძე-ცინცაძე 241
ცირლილაძე 235
ცისკარიშვილი 219
ციტაიშვილი 205, 223, 231
ციციშვილი 19, 20, 21, 33, 34,
36, 43, 93, 121, 125, 215, 235, 260,
290, 303, 354, 355, 366, 376, 382,
386, 411, 243, 425, 450, 460, 492,
496, 519, 542, 553, 571, 576, 592,

612, 631, 677, 755, 837, 871, 874,
883

ციხინსკი 331

ცომაია 720

ცუგაშვილი 543

ცუხიშვილი 653

ცქიტიშვილი 652

ცხადაია 118, 119, 260, 285, 298,
474, 628, 692, 719, 744, 866, 867,
869

ცხაკაია 405

ცხვედიანი 477

ძ

ძაგანიშვილი 367

ძაგანისძე 42, 72

ძამსაშვილი-ცამციშვილი 647,
649

ძებრუტი 576

ძენაძე 727

ძიაფშიფა 414, 624

წ

წერეთელი 36, 57, 93, 112, 127,
139, 140, 188, 195, 196, 203, 206,
207, 223, 235, 236, 238, 242, 244,
245, 246, 250, 261, 291, 303, 327,
332, 333, 334, 377, 429, 492, 496,
522, 533, 542, 575, 576, 577, 578,
579, 716, 726, 770, 787, 819, 858,
861

წეროძე 204

წითლისძე 565, 616

წიკლაური 293, 548, 611, 661, 822

წინამძღვრიშვილი 666, 898

წირქაძე 196

წიფურია 17

წიფურიანი 17

წიქარაული 462

წოგანაშვილი 526

წოგანშაშვილი 829

წულეისკინი 478

წულუკია 118

წულუკიძე 93, 99, 100, 118, 140,
145, 153, 223, 328, 333, 334, 612,
893

ჭ

ჭაბუაშვილი 800

ჭაბუკიანი 38

ჭავეჭავაძე 35, 56, 57, 199, 142,
146, 201, 229, 232, 245, 248, 282,
367, 374, 377, 380, 430, 498, 508,
509, 510, 513, 515, 516, 517, 541,
573, 574, 579, 584, 587, 593, 636,
678, 680, 703, 755, 810, 852, 855,
862

ჭამელაშვილი 709

ჭანტურია 18, 306, 719

ჭანტურიანი 18

ჭარბაძე 477

ჭარელიძე 98, 99, 100

ჭარმაული 477

ჭარმაული-ჭაჭნიაშვილი 110

ჭაჭუა 831

ჭახაძე 617

ჭეღია 293

ჭეღიძე 18, 96, 97, 477, 617

ჭკადუა 360

ჭიაბერი 60

ჭიგრაძე 646

ჭილაძე 478

ჭიჭინაძე 192, 315, 477, 515, 590,
592, 778, 779, 808

ჭილასშვილი 836, 860

ჭორთოძე 478

ჭოღოშვილი 599

ჭუკაშვილი 520
ჭულაიძე 126
ჭუმბურიძე 230, 567, 615
ჭყონია 522

ბ

ბაბაზი 172
ბაბიშვილი 603
ბაზალია 17
ბაზალიანი 17
ბაიამი 146
ბაინდრაგა 718
ბალაძე 616
ბალვაში 140, 233, 314
ბალიუტინი 535
ბამაშურიძე 19,
ბანტამაშვილი 545
ბანთაძე 601, 765
ბანიაშვილი 545
ბანიშვილი 545
ბანიკაშვილი 545
ბაქალია 308
ბარატიშვილი 610, 700
ბარუაშვილი 800
ბარშილაძე 534
ბარჩილაგა 831
ბარძიანი 362, 719
ბასია 293, 696
ბატიაშვილი 395
ბაფთაიძე 126
ბაშარაძე 630
ბახანაშვილი 849
ბახუტაშვილი 809
ბელაშვილი 381
ბერგიანი 18
ბერკაშვილი 645
ბერხაულიანი 495

ბერხაულისძე 873
ბერხეულიძე 43, 250, 582, 873
ბერუაშვილი 678
ბერგუანი 182
ხიდირბეგიშვილი 479
ხიზანაშვილი 550, 879
ხიზანაშვილი-ხიზანეიშვილი 550
ხიზანიშვილი 544, 550, 879
ხიმშიაშვილი 142, 161, 172, 315,
340, 400, 678, 800
ხიტალიშვილი 647, 649
ხოზრევანიძე 727
ხოლუაშვილი 237
ხომასურიძე 19
ხომერიკი 140, 209, 709
ხორგუანი 18
ხორგუაშვილი 18
ხოსაშვილი 900
ხოშურაული 647, 648, 651
ხოციკაშვილი 645
ხოჯაბეგიშვილი 386
ხოჯაშვილი 236, 729
ხოჯუაშვილი 423
ხუბუა 293
ხუდადაშვილი 813, 814
ხუდადოვი 814
ხულუზაური 423
ხუმარაძე 533
ხუნდაძე 103
ხუნჯუა 721
ხურდაყულაშვილი 412
ხუროშვილი 383
ხუტაშვილი 519
ხურციძე 49, 442
ხუციშვილი 293, 477, 538, 652,
700

ხუჭუა 293
ხუნაშვილი 427

ჯ

ჯაბაღარი 641
ჯაბაური 842
ჯაბაშვილი 565
ჯაბუა 293
ჯაგარაშვილი 835, 842
ჯაგახიშვილი 11, 42, 43, 63,
103, 115, 221, 235, 236, 301, 310,
311, 354, 367, 378, 383, 398, 400,
475, 492, 494, 496, 537, 539, 543,
544, 551, 522, 564, 584, 618, 621,
625, 626, 638, 658, 661, 672, 679,
691, 692, 694, 697, 698, 726, 734,
735, 754, 757, 801, 819, 830, 884
ჯაგნაშია 18, 824
ჯაიანი 816
ჯალაბაური 841
ჯალახანია 653
ჯამანასშვილი 836
ჯამბაკურ-ორბელიანი 850
ჯამბურია 18
ჯამბურიანი 17
ჯამბურიძე 18
ჯანაშვილი 118, 124, 461, 543,
592, 757
ჯანაშია 18, 464, 626, 633, 681,
757, 824
ჯანდიერი 93, 584, 586, 678
ჯანდიერი-პოსნიკოვა 348
ჯანელიძე 429, 881
ჯანიაშვილი 523, 757
ჯანღარაშვილი 386
ჯანშიარაშვილი 386, 549
ჯაფარიანი 18

ჯაფარიფხე 18
ჯაფარიძე 18, 38, 52, 99, 100,
101, 105, 192, 196, 262, 328, 471,
477, 539, 640, 728, 734, 753, 755
ჯაყელი 29, 39, 42, 69, 73, 77,
83, 85, 89, 241, 243, 254, 317,
318, 400, 469, 740, 754, 885
ჯაყელი-ბოცოსძენი 69
ჯაყელი-კორიდელი 77
ჯაყელი-ციხისჯვარელი 69,
83, 85, 89
ჯაშეშვილი 412
ჯაში 646, 809
ჯახუტაშვილი 212
ჯეირანაშვილი 361
ჯელაძე 477
ჯელე-მემედ-ყული სადი 147
ჯემნარაძე 326
ჯინჯარაძე 477
ჯინჯისაძე 519
ჯიქია 37, 293
ჯიქიძე 37, 478
ჯიშკარიანი 829
ჯიხაშვილი 889
ჯმუხაძე 477
ჯოგიაშვილი 705
ჯოიაშვილი 700
ჯოიშვილი 412
ჯომარჯიძე 580
ჯუნაშერიანი 42
ჯუგაშვილი 705
ჯულაშვილი 705
ჯულელი 833

კ

კეკერი 173
კიუგო 52

წყაროები და ლიტერატურა

I. ეთნოგრაფიული მასალა

ბოლო ოცი წლის მანძილზე ავტორის მიერ მოსახლეობასთან კონტაქტების (გამოკითხვა, ჩანაწერები, პრესა, - გაზეთი "მეოთხე", "გვარი-იშვილობა") მოპოვებული მასალები.

II. საარქივო მასალა

საქართველოს სახელმწიფო საისტორიო არქივი, ის ფონდები და კოლექციები რომლებიც შეიცავენ გვარის აღწერის მასალას.

საქართველოს მეცნიერებათა აკადემიის კორნელი კეკელიძის სახელობის ხელნაწერთა ინსტიტუტის ფონდები: AD, Hd, Sd, Qd, H, საქართველოს მუზეუმის შესაბამისი ფონდები.

ივ. ჯავახიშვილი, საქართველოს ეკონომიური ისტორიის ძეგლები, ტ. I, თბ., 1941;

ვახუშტი ბატონიშვილი სტატისტიკური ცნობები საქართველოს შესახებ XVIII-ში, თბ., 1907;

იასონ ლორთქიფანიძე, ქვემო ქართლი, ნაწილი I და II, თბ., 1935;

იასონ ლორთქიფანიძე, ქვემო ქართლი, ნაწილი III და IV, თბ., 1938;

პირთა ანოტირებული ლექსიკონი, წიგნი I, თბ., 1991;

პირთა ანოტირებული ლექსიკონი, წიგნი II, თბ., 1993;

აკაკი შანიძე თეოფორული სახელები, "მაცნე", თბ., 1967.

აკოფაშვილი გულჩინა, სოციალური ურთიერთობების ისტორიიდან XV-XVIII სს. ქართლში (აზნაურთა ფენა), თბ., 1965.

ალექსანდრე ღლონტი, ქართველური საკუთარი სახელები, თბ., 1966.

ალექსანდრე ღლონტი, მცხეთის ტოპონიმია (ტოპონიმიკური ძიებანი, II) თბ., 1981.

ალექსანდრე ღლონტი, ღაგოეთის ტოპონიმია (ტოპონიმიკური ძიებანი II, თბ., 1981.

ალექსიძე ზაზა, ტბეთის სუღთა მატიანე, თბ., 1977.

ალხაზიშვილი ილია, ჯავახური ლეგენდები, თბ., 1978.

არახამია გონელი, ძველი ქართული საგვარეულო მატიანეები (წყაროთმცოდნეობითი გამოკვლევა), თბ., 1988.

ბერძენიშვილი ნიკოლოზ, საქართველოს ისტორიის საკითხები, მე-2 გამოცემა, თბ., 1990.

ბერძენიშვილი ნიკოლოზ, მასალები საქართველოს ეკონომიკური ისტორიისათვის, წიგნი 1, 2, 3, თბ., 1938, 1953, 1955.

ბერძენიშვილი ნიკოლოზ, დოკუმენტები საქართველოს სოციალური ისტორიიდან, წიგნი 1, თბ., 1940.

ბერძენიშვილი ნიკოლოზ, დოკუმენტები საქართველოს სოციალური ისტორიიდან, წიგნი 2, თბ. 1953. (შემოკ. ნ. ბერძენ., დოკუმენტები I, II).

ბოჭორიძე გიორგი რაჭის ისტორიული ძეგლები, საქართველოს მუზეუმის მოამბე, თბ., 1928.

გვრიტიშვილი დავით, ფეოდალური საქართველოს სოციალური ურთიერთობის ისტორიიდან (ქართლის სათაგადოები), თბ., 1955.

გვრიტიშვილი დავით, ნარკვევები საქართველოს ისტორიიდან (XV-XVII სს.) თბ., 1965.

დოკუმენტები საქართველოს სოციალური ისტორიიდან, XV-XVII სს., 1, ნ. ბერძენიშვილის რედაქციით, თბ., 1940

დოკუმენტები საქართველოს სოციალური ისტორიიდან, II (XV-XIX სს.), ნ. ბერძენიშვილის რედაქციით, თბ., 1953.

დოლიძე ისიდორე, ძველი ქართული სამართალი, თბ., 1953.

ვახუშტი ბაგრატიონი (ბატონიშვილი), აღწერა სამეფოსა საქართველოსა, წგ-ში, ქართული მწერლობა, ტ. 8, თბ., 1990. (შემოკლ. ვახუშტი, აღწერა...).

ვახუშტი ბატონიშვილი, აღწერა საქართველოსა, წიგნი 1, ტფ. მოხე ჯანაშვილის რედაქციით, ტფ. 1892.

ვახუშტი ბატონიშვილი, ქართლის ცხოვრება, ტ. IV, ს. ვახუშტიშვილის რედაქციით, თბ., 1973. (შემოკლ. ვახუშტი, ქ. ცხ.).

ზაქარია ჭიჭინაძე, ქართველი კათოლიკენი ყველა ასპარეზზედ, თფ., 1905.

ზურაბ ჭუმბურიძე, დედაენა ქართული, თბ., 1987.

იმერეთის თავადთა და აზნაურთა ოჯახები (ფოტოტიპირი გამოცემა პროფ. ზურაბ ჭუმბურიძის და ქველი ნხატარაიშვილი რედაქციით, თბ. 1999;

აკაბაძე სარგის, მასალები დასაეღეთ საქართველოს სოციალური და ეკონომიკური ისტორიისათვის, საისტორიო კრებული, ტ. I და II, თბ., 1928.

აკაბაძე სარგის, საისტორიო მოამბე, წიგნი II, ტფ., 1928.

კორნელი კეკელიძის სახელობის ხელნაწერთა ინსტიტუტი, Hd, Sd, Qd - 6356 და ა.შ.

ლეონიძე გიორგი, სახელები

მაისურაძე ილია, ქართული გეარსახელები (სალექსიკონო ბიბლიოგრაფიული მასალები), თბ., 1981.

მეტრეველი ელენე, მასალები იერუსალიმის ქართული კოლონიის ისტორიისათვის (XI-XVIII სს.), თბ., 1962.

მეტრეველი როინ, ნარკვევები ფეოდალურ საქართველოს ისტორიიდან, თბ., 1972.

სოსელია ოლღა, ნარკვევები ფეოდალური ხანის დასაეღეთ საქართველოს სოციალურ-პოლიტიკური ისტორიიდან, თბ., 1973.

ჟორდანიას თედო, ქრონიკები I, თბ., 1893;

ჟორდანიას თედო, ქრონიკები II, თბ., 1897;

ჟორდანიას თედო, ქრონიკები III, თბ., 1898;

საქართველოს მეცნიერებათა აკადემიის გ. კეკელიძის სახელობის ხელნაწერთა ინსტიტუტის კლექციები: 1448, 4396 და სხე.

საქართველოს სიბველენი, ტ. I ე. თაყაიშვილის რედ., მეორე გამოცემა, თბ., 1920. (პირველი გამოცემა, თბ., 1899).

საქართველოს სიბველენი ტ. II, ე. თაყაიშვილის რედ., თბ., 1910.

საქართველოს სიბველენი ტ. III, დამატება, თბ., 1926.

ტბეთის სულთა მატთანე, ტექსტი გამოსაცემად მოამზადა, გამოკლევა და საძიებლები დაურთო თინა ენუქიძემ, თბ., 1977.

ქართული საბჭოთა ენციკლოპედია, I და II ტომი, თბ., 1975, 1978 წწ.

ცოცანიძე გ., თუშეთში გავრცელებული გვარები და სახეები საეკლესიო ჩანაწერების მიხედვით, 1845-1868 წწ., ხელნაბეჭდი.

ცხადაია შაატა, გვარები და გვართა დასახლებანი სამეგრელოში, თბ., 2000;

ჯომიდავა ნიკოლოზი, „3000 მეგრული გვარ-სახელი“, თბ., 1999;

მადლობის ბჰერდი

წინამდებარე მე-3-ე ტომის გამოშეებაში ავტორს მხარში ედგნენ და დახმარება გაუწიეს შემდეგმა პიროვნებებმა:

ნანა აკობიძე გასეო „ივერია-ექსპრესის“ მთავარი რედაქტორი, მწერალი.

გია ჩადუნელი - გას. „ივერია-ექსპრესის“ დამფუძნებელი.

მიხეილ ბაბუნაშვილი სრულიად საქართველოს მამულიშვილთა საგვარეულო კავშირ - „გვარიშვილობის“ დარბაზის წევრი, თბილისის ორგანიზაციის თავმჯდომარე.

თენგიზ მაისურაძე - რკინიგზელთა კულტურის ცენტრის დირექტორი, აკადემიკოსი.

აკაკი იობაშვილი - უნივერსიტეტ „იბერიას“ რექტორი, პროფესორი, იურიდიულ მეცნიერებათა დოქტორი.

კარლო ქოჩიაძე „გვარიშვილობის“ საორგანიზაციო განყოფილების უფროსი.

ზურაბ გოგიძე „გვარიშვილობის“ საორგანიზაციო განყოფილების უფროსის მოადგილე.

ტარიელ (თემური) ქობულაძე - ბათუმის პროფესიული სამეცნიერო სასწავლო ცენტრის დირექტორის მოადგილე.

გიორგი კვარაცხელია - „გვარიშვილობის“ ახალგაზრდული კავშირის პრეზიდენტი.

რუსუდან პატარაია - „გვარიშვილობის“ დარბაზის წევრი, ჟურნალისტი.

მარია ჩქოტუა - ფილოლოგი.

ალექსი არაბული - „გვარიშვილობის“ დარბაზის წევრი, პროფესორი.

გიორგი არაბული - თსუ-ის დექტორი, ფილოლოგიის მეცნიერებათა დოქტორი.

ეთარ აბესაძე - „გვარიშვილობის“ დარბაზის წევრი, აკადემიკოსი.

მარინე მარკოზაშვილი - გამომცემლობა „გლობალ-პრინტის“ დირექტორი.

ავტორი დიდ მადლობას უხდის ბატონ გია (გიორგი) ჯულაყიძეს, რომელიც ამოუდგა გვერდით ავტორს და წინამდებარე წიგნმა დიდი სიძნელეების შემდეგ იხილა მზის სინათლე.

რეცენზია იაკობ ახუაშვილის წიგნზე „ქართული გვარ-სახელები“

მკითხველმა საზოგადოებამ უკვე მიიღო აკადემიკოს ი.ვ.ახუაშვილის „ქართული გვარ-სახელების“ ორი ტომი (1984 წ. 800 გვერდი, 1999 წ. 900 გვერდი). ორივე ტომის გამოსვლას, დიდი გამოხმაურება მოჰყვა და სადღეისოდ ორივე მათგანი ბიბლიოგრაფიული იშვიათობაა. როგორც ავტორი სარეცენზიო წიგნის შესავალში წერს განზრახული აქვს მკითხველს აახლოს „ქართულ გვარ-სახელთა“ ოცტიმეული. მათში წარმოდგენილი და განხილული იქნება გვარსახელები ანბანური რიგის მიხედვით. წინამდებარე III ტომში შესულია გვარები, რომლებიც იწყებიან ასოთი ა. (აბაზაშვილი, აბაზაძე, აბაკელია, ახსიაშვილი, აჯიაშვილი და ა.შ. სულ 770 გვარზე მეტი). ნაშრომში შესულია როგორც სადღეისოდ მოქმედი გვარსახელები, აგრეთვე ისეთებიც რომლებიც დღეს აღარაა და ისინი ისტორიის კუთვნილებად იქცნენ.

წიგნი თავისი ბუნების მიხედვით ისტორიულ-ბიოგრაფიული ხასიათისაა. იგი ეყრდნობა იურიდიული შინაარსის საბუთებს, ისტორიულ წყაროებს, საარქივო მასალას, გვარში შემორჩენილ გადმოცემებს, საეკლესიო საარქივო დოკუმენტებს (ე.ი. საქართველოს ისტორია გვარსახელებში). ნაშრომში გამოყენებულია როგორც ქართველ მეცნიერ-მკვლევართა, — ივ. ჯავახიშვილი, ნბერძენიშვილი, ს.კაკაბაძე, ი.მაისურაძე, ი.(სოსო) მეგრელიძე, ალ.ლლონტი, ზ.ჭუმბურიძე, იბეჭირიშვილი, რ.თოფჩიშვილი, ჰ.ცხადაია, ი.გაგულაშვილი, ნ.ჯომიდავა და სხვ. მასალები.

წიგნი შედგება ორი ნაწილისაგან. პირველ ნაწილში მაღალ მეცნიერულ დონეზე განხილული და შესწავლილია ისეთი საკითხები როგორიცაა: საიდან მოვდივართ, ვისი გორისანი ვართ? გორი და გვარი, მართვის სოციალური იერარ-

ქია საქართველოში, მეფე, მეფის ხელისუფლება, ძირითად (მთავარ) გვარიდან ქვეგვარის, განაყოფის წარმოქმნის ტრადიცია ზოგად-ქართულია, საქართველოს მოკლე ისტორიულ-გეოგრაფიული მიმდინარეობა, მასალები ისტორიულ-ბიოგრაფიული ლექსიკონისათვის... მეორე ნაწილში გაანილიზებულია ასობით გვარსახელი. მათ შორის ადგილობრივ წარმოშობისა და ნასესხები საკუთარი სახელებისგან მიღებული ერთეული, მოცემულია თითოეული გვარის ეტიმოლოგიები, ეტიმოლოგიათა ძირითადი ნაწილი უდავო და სარწმუნო, ალბათ მხოლოდ მცირე ნაწილი კი შემდგომ დაზუსტებას საჭიროებს, მაგრამ იძლევა საინტერესო ვარაუდს ახალი დაკვირვებისათვის. ავტორს მიზანდასახული აქვს ოცტომეულში შეიტანოს ყველა გვარი და შესაძლებლობის ფარგლებში თითოეული გვარის წევრს მიაწოდოს ინფორმაცია, რომელიც ორი ათეული წლის მანძილზე ავტორის მიერაა მოპოვებული.

ერთსახლად ცხოვრების წესი თუ გვარის ჩამოყალიბების პროცესს ხელს უწყობდა, სახელის გაჩენა სათავეს უდებდა ასალ გვარებს. ეს პროცესი კარგად ჩანს სარეცენზიო ნაშრომში, რომელიც ძალზედ მნიშვნელოვანი მომენტია, როგორც ქართული ონომასტიკისათვის ისე ცხოვრებისეული რეალობის დასადგენად. რამეთუ ზოგს დღესაც ჰგონია, რომ გვარი ასლამაზიშვილი (რუსული ჩანაწერით ასლამაზოვი) ქართული არაა და სხვა ტომთა საკუთრებაა. წიგნში დადგენილია, რომ გვარი ორი ფორმით გვხვდება ასლამაზაშვილი და ასლამაზიშვილი. გვარის ეს მეორე ფორმა ბარათაშვილების გვარის განაყოფი, ბარათაშვილების გაყრის შედეგად არის წარმოქმნილი. იმავე ბარათაშვილებიდან მომდინარეობს აბაშიშვილების, გერმანოზიშვილების, ასანბეგისშვილების, ივანაშვილების და სხვ. ორმოცდაათერთმეტზე მეტი გვარი. ახლად წარმოქმნილი საგვარეულოს წარმომადგენლები ატარებენ ახალ გვარსახელს უპრავლეს შემთხვევაში

(გაყრილი წინაპრის პირის სახელის მიხედვით) და, ზოგჯერ, ძველსაც ნიშნად გვარის სიძველისა და ოდინდელი ერთობისა. ქართულ ონომასტიკისათვის დამახასიათებელი ორი და მეტწერძნული გვარსახლის გაჩენის მიზეზი, გვარში სახელოვანი წინაპრის გარდა არის ახალ მამულზე „დასმა“, რის დროსაც ნაწყალობევი მამულის ახალი მფლობელი ძველი მეპატრონის გვარსახელსაც ინარჩუნებს (ასეთია მაგალითად, აბაზასძე-აბულეთისძე ხიმშია). ყოველი ასეთი შემთხვევის გადმოცემას თან ახლავს სათანადო საბუთი (წყალობა, პირობის წიგნი, სიგელგუჯარი და ა.შ.).

წიგნში თავმოყრილი და ლექსიკური წესით კლასიფიცირებული უხვი მასალა ამოკრებილია მრავალრიცხოვანი წყაროდან, რომელთა შორის, როგორც ითქვა, მთავარია მოსახლეობის აღწერის, დაბადების აღრიცხვის, გვართა განლაგების ცნობარები, ზეპირი ტრადიცია, ისტორიული წყაროები, რიგ სხვა ავტორთა მიერ მოძიებული მასალები, საგვარეულო არ-

ქივები, კეკელიძის სახელობის ხელნაწერთა ინსტიტუტის მიერ გამოცემული პირთა ანოტირებული ლექსიკონები (2 ტომად) და სხვ. მკითხველი მრავალ საინტერესოს შეიტყობს წიგნიდან და ერთდროულად, რაც უაღრესად დიდ შენაძენად მიგვაჩნია შეივსება ის ვაკუუმი რომელიც ქართულ ისტორიოგრაფიას (და არა მარტო მას) ჰქონდა ნაკლად.

წიგნის უხვი მასალა დალაგებულია საქმის ცოდნით და ავტორის მიერ წლების მანძილზე დაგროვილი დიდი გამოცდილებით. ყველა წყაროს თუ ცნობას (ასეთი კი ნაშრომში უამრავია) ანოტაციის ტექსტში ფრჩხილებში მიწერილი აქვს საბუთის თარიღი და თვით საბუთის აღმნიშვნელი პირობითი ნიშნები: საცაგის შიფრი, ან გამოცემის შემოკლებული სახელწოდება.

ნაშრომს ახლავს სოციალურად დაწინაურებული საგვარეულოების (აბაზაძეების, ამილახვრების, ამირეჯიბების, ანდრონიკაშვილების, აგიაშვილების, აბაშიძეების და სხვ.) სახ-

ელების გენეალოგიური ტაბ-
ულები.

როგორც ითქვა ნაშრომი ისტორიულ-ბიოგრაფიული ხასიათისაა და მასში მკითხველი გაეცნობა ცალკეულ პიროვნებებს, გვარის წევრებს, რომლებმაც იღვაწეს გვარისა და ქვეყნის ინტერესებისათვის, თავი გამოიჩინეს შრომაში და მონაწილეობენ შენება-განვითარებაში. ამ მიმართებით გამოყენებულია ქართული ენციკლოპედია, ნაშრომები „ვინ ვინ არის“ და ინდივიდუალური შერჩევის მეთოდი.

„ქართული გვარსახელების“ შესამე ტომს საძიებლად დაერთვება მასში შეტანილი გვარები (გვერდების მითითებით) და გამოყენებული ლიტერატურა.

ნაშრომის რეცენზენტებმა არ დავიშურეთ დრო, გულდასმით გავეცანით წიგნში შესატან მასალას და მივედით იმ დასკვნამდე, რომ რაც მალე იხილავს აღნიშნული და მომავალი ტომები მზის სინათლეს უკეთესი იქნება.

ბატონი იაკობ ახუაშვილი, კოლეგა-ისტორიკოსი უდიდეს, საინტერესო და საშურ საქმეს აკეთებს, რამეთუ იგი მართოქართული გვარების, არამედ საქართველოში მცხოვრებ სხვა ეროვნების ხალხთა გვარების წარმომავლობაზეც ამახვილებს ყურადღებას (მაგალითად „ქართული გვარსახელების“ მეორე ტომში, 1999 წელი, ცალ-ცალკე თავებადაა განხილული ებრაული, ოსური, აზერბაიჯანული, რუსული, აფხაზური და ა.შ. გვარების ისტორია, ეტიმოლოგია, წარმომავლობა).

ქვემოთ ხელმომწერი რეცენზენტები ერთსულოვნად ვუჭერთ მხარს პროფესორ-ისტორიკოს ი.ვ.ახუაშვილის შესამე ტომის სტამბური წესით გამოცემას.

პროფესორები. ისტორიულ მეცნიერებათა დოქტორები:

ა.მათიაშვილი

გ.გაბლიშვილი

შ.თეთვაძე

15 სექტემბერი, 2002 წელი

შინაარსი

შესავლის მაგიერ 7

ნაწილი I

საიდან მოვდივართ, ვისი გორისანი ვართ ძირითად (მთავარი) გვარიდან ქვეგვარის, გამონაყოფის წარმოქმნის ტრადიცია ზოგად ქართულია	8-10 11-22
საქართველოს მოკლე ისტორიულ-გეოგრაფიული მიმოხილვა	23-30
ა) ქვეყანა	
ბ) გორი და გვარი	
მართვის სოციალური იერარქია საქართველოში	31-38
მთავარი	39-44
კახეთის მთავართათვის	45
ცხოვრება სამცხე-კლარჯეთისა	46
ერისთავი	47-59
ერისთავთ-ერისთავი, საერისთავოები	60-63
საქართველოს სამხარეო ერთეულები	64-91
ა) მთავარი ტერიტორიულ-ადმინისტრაციული ერთეულების (მხარეების) უმაღლესი ხელისუფალნი „ერისთავთ-ერისთავნი“	
ძველი საქართველოს სახელმწიფოს მთავრობა სავაზირო	
მეფენი	
თავადები	92-93
თავადი რაჭის ერისთავები	94-101
აზნაურები	102-103

ნ ა წ ი ლ ი II

საქართველოს ისტორია გვარ-სახელებში	105
მასალები ისტორიულ-ბიოგრაფილი ლექსიკონი-სათვის	
გვართა ისტორია (აბაზაშვილი-აბაზაძეებიდან დაწყებული აბაშიძეებამდე	106-121
ა ბ ა შ ი ძ ე ე ბ ი	122-126
აბაშიძეთა საგვარეულო ისტორიიდან	126-130
თავადი აბაშიძეები, შტო-გვარები და ოჯახები	130-138
აბაშიძეების ქორწინებრივი კავშირები	139-140
აჭარელი აბაშიძეები და მათი საშვილიშვილო ღვაწლი	141-159
საითაც აბაშიძეები იქნებიან, სხვანიც იქით	160-163
ასლან აბაშიძე-არაორდინალური პიროვნება	164-169
გენერალი აბაშიძეები	171-181
აბაშიძეთა წინაპრები და თანამედროვენი	182-184
აბაშიძენი	185-234
დანართი	235-240
გვართა ისტორიები (აბაშიძეებიდან დაწყებული აჯიყაფაშვილით დამთავრებული)	241-906
რეზიუმე (ქართულ, რუსულ, ინგლისურ ენაზე)	907-909
გვართა საძიებელი	910-949
წყაროები და ლიტერატურა	950-952
მადლობის გვერდი	553
რეცენზია	
შინაარსი	554-555

იაკობ ვარდოს ძე ახუაშვილი
Яков Вардоевич Ахуашвили
(На грузинском языке)

რედაქტორები:	ავთანდილ სილაგაძე მერაბ რაფაგა
სამხატვრო რედაქტორი	რევაზ რევაზიშვილი
ტექნიკური რედაქტორი	მარია ჩქოტუა
უფროსი კორექტორი	ია მამეიშვილი
კორექტორი	მარინე აბესაძე (ახუაშვილი)