პროლეტარებო ყველა ქვეყნისა, შეერთდით!

კომუნისტი

გაზეთი გამოდის 1920 წლის 3 ივნისიდან

საქართველოს კომუნისტური პარტიის ცენტრალური კომიტეტის, საქართველოს სსრ უმაღლესი საბჭოს და საქართველოს სსრ მინისტრთა საბჭოს ორგანო

КОМУНИСТИ — ОРГАН ЦК КП ГРУЗИИ, ВЕРХОВНОГО СОВЕТА ГРУЗИНСКОЙ ССР И СОВЕТА МИНИСТРОВ ГРУЗИНСКОЙ ССР

1980 წელი სუთშაბათი 29 მაისი № 123 (17766)

ფასი 2 კაპ.

ეროვნული ბიბლიოთეკა

სურათზე: საერთაშორისო ეკიპაჟი (მარცხნიდან მარჯვნივ) ვალერი კუბასოვი, ვალერი რიუმინი, ლეონიდ პოპოვი და ბერტალან ფარკაში.

საკდეს-საქინფორმის ტელეფოტო.

დავძლიოთ უამინდობით გამოწვეული ჩამორჩენა!

ზონალური თათბირები სოფლის მეურნეობის საკითხებზე

წლევანდელი ამინდის მკაცრმა პირობებმა სერიოზული სიძნელენი შეუქმნეს რესპუბლიკის სოფლის მეურნეობის მშრომელებს. გაჭიანურებულმა ზამთარმა, შუა გაზაფხულზე სუსხმა და თოვამ, ხშირმა გადაუღებელმა წვიმებმა დააყოვნეს ჩაისა და სხვა სოფლის მეურნეობის კულტურების ვეგეტაცია, გადასწიეს თესვის ვადები, არ მისცეს სოფლის მშრომელებს მინდვრებსა და პლანტაციებში მუშაობის შესაძლებლობა.

იმისათვის, რომ ავინაზღაუროთ დანაკლისი, დავძლიოთ ჩამორჩენა, საჭიროა მაქსიმალურად დავრაზმოთ სოფლის მეურნეობის მშრომელები, პარტიული, საბჭოთა, პროფკავშირული, კომკავშირული მუშაკები, თითოეული კომუნისტი.

საგაზაფხულო სახოფლო-სამეურნეო სამუშაოების წარმატება, მოსავლის ბედი, საზოგადოებრივი მეცხოველეობის მაჩვენებლების შემდგომი გაუმჯობესება მნიშვნელოვან წილად არის დამოკიდებული ადგილობრივი პარტიული, საბჭოთა, სასოფლო-სამეურნეო ორგანოების უნარიან მეურნეობრიობაზე, ინიციატივაზე, გერგილიანობაზე, სიმტკიცეზე, სოფლად მათ ორგანიზატორულ და პოლიტიკურ მუშაობაზე. ეს ამოცანები ზუსტადაა იყო ჩამოყალიბებული ამას წინათ გაბრთულ საქართველოს კომპარტიის ცენტრალური კომიტეტის XX პლენუმზე, საქართველოს კომპარტიის ცენტრალური კომიტეტის წინა პლენუმების გადაწყვეტილებებში, სოფლის მეურნეობის საკითხებზე. სოფლის მეურნეობის წარმოებასთან ასე თუ ისე დაკავშირებული სოფლის თითოეული მშრომელისათვის, თითოეული კოლექტივისათვის ამ დიდმნიშვნელოვანი გადაწყვეტილებების გაცნობას, მიმდინარე სასოფლო-სამეურნეო წლის გადაუდებელ ამოცანებს მიეძღვნა ხელმძღვანელი პარტიული, საბჭოთა, სოფლის მეურნეობის რუსაკების, კოლმეურნეობათა თავმჯდომარეების, საბჭოთა მეურნეობების დირექტორების, გადამმუშავებელი მრეწველობის მუშაკების, სპეციალისტების, მეცნიერების ზონალური თათბირები, რომლებიც 25-26-27 მაისს გაიმართა გალში, ზუგდიდში, სამტრედიაში, მახარაძესა და ქობულეთში.

თათბირებზე მოისმინეს ინფორმაციები მინდვრებში, პლანტაციებში, ფერმებში, სამუშაოთა მიმდინარეობის და იმ ღონისძიებათა შესახებ, რომლებსაც პარტიული ორგანიზაციები აზორეულებენ საქართველოს კომპარტიის ცენტრალური კომიტეტის XX პლენუმის გადაწყვეტილებათა შესრულებისათვის, იმის შესახებ, თუ როგორ ემზადებიან რესპუბლიკის მშრომელები ღირსეული საქმეებით აღნიშნონ სკკპ XXVI ყრილობა, საქართველოს კომპარტიის XXVI ყრილობა, საქართველოში საბჭოთა ხელისუფლების დამყარების მე-60 წლისთავი.

თათბირებზე გამოვიდა სკკპ ცენტრალური კომიტეტის პოლიტბიუროს წევრობის კანდიდატი, საქართველოს კომპარტიის ცენტრალური კომიტეტის პირველი მდივანი ე. ა. შევარდნაძე.

ვუტევთ მეთერთმეტე ხუთწლედის მიჯნებს

ამ დღეებში ამაყად მოვახსენეთ სკკპ ცენტრალურ კომიტეტს, ამბანაგ ლ. ი. ბრეჟნევს, რომ საქართველოს მეჩაიეებმა შეასრულეს თავიანთი ხუთწლიანი დავალება. ახლა მეჩაიენი მოვალენი არიან ყველაფერი იღონონ, რათა წარმატებით შეასრულონ 1980 წლისათვის ნაკისრი ვალდებულებანი. მით უფრო ვერ შევურიგდებით, ხაზგასმით აღინიშნა თათბირებზე, მოსავლის აღებაში ჩამორჩენას, რომელიც უამინდობით არის გამოწვეული.

გაჭიანურებულ გაზაფხულთან დაკავშირებით შემაშფოთებელი ვითარება შეიქმნა, საფრთხეშია სეზონური მინდვრის სამუშაოთა დროული დამთავრება. საქართველოს მეჩაიეობის ისტორიაში ჯერ არასოდეს არ ყოფილა ასეთი ძნელი წელი, ამიტომ პლანტაციათა მეჩონელებმა დიდნაყოფიერად უნდა იმუშაონ, მთლიანად გამოიყენონ ყოველი დარიანი დღე და საათი.

სანაქებო ინიციატივა გამოიჩინეს მახარაძის რაიონის მშრომელებმა, რომლებიც ფოთოლს კრეფენ დეკეზონთ: „მეტი ჩაი ფოთლის კრეფისა და გადამუშავების სეზონის პირველ ნახევარში“. მეჩაიეები განთიადიდან დაღამებამდე მუშაობენ და ცდილობენ მაქსიმალურად ნაყოფიერად კრეფონ ჩაი ხელითა თუ მექანიზებული წესით. ზუგდიდის რაიონის სოფელ კახათის კოლმეურნეობაში სადაცაა ამოქმედდება მიმღები პუნქტი, რომელსაც ნედლეულს გადასამუშავებელი საამქრო ექნება. ამრიგად, აქ ფოთოლს მიღებისთანავე გადამუშავებენ ნახევარფაბრიკატად, ხოლო დახარისხება მოხდება შემოქმედის ჩაის ფაბრიკაში.

ცუდია, რომ ზოგან გულგრილად ეკიდებიან ჩამორჩენას, დროებითი მოვლენა ჰგონიათ და შემდგომში მდგომარეობის თავისთავად გაუმჯობესების იმედი აქვთ. არადა, ხომ შეიძლება ისე მოხდეს, რომ ამინდმა კვლავ გვიმტყუნოს. წლევანდელი წელი ჭირვეულია, ვინ იცის რას გვიმზადებს? ამიტომ ზუსტად უნდა განვსაზღვროთ ამოცანები, მათი შესრულების ვადები თითოეული მეურნეობის მიხედვით, შევქმნათ შრომითს კოლექტივებში მაღალნაყოფიერი მუშაობის პირობები, არ დავუშვათ არც დროის, არც ნედლეულის დანაკარგები. ხომ ცნობილია, რომ გასულ, მეჩაიეთათვის ხელსაყრელ წელსაც კი, გალის, ზუგდიდის, გუდაუთის რაიონების ფაბრიკებში უნდა აღამებდნენ და ათენებდნენ.

მოსავლის შეუფერხებელი მიღება და მისი გადამუშავება უპირველესი პრობლემაა ყველა მეჩაიეობის რაიონისათვის. ალბათ, ამ ამოცანას ვერ გადაწყვეტენ ჩაის მრეწველობის მუშაკები, თუ აქტიურად, ყოველდღიურად არ დაეხმარებიან მათ სატრანსპორტო, სამშენებლო, მომმარაგებელი ორგანიზაციები.

მეჩაიეობის რაიონებში წარმატებით იყენებენ ფოთლის უტარო გადაზიდვას, რაც, სპეციალისტთა აზრით, ხელს უწყობს მშა პროდუქციის ხარისხის გაუმჯობესებას, ამცირებს დანაკარგებს.

მეჩაიეებმა მიიღეს შესანიშნავი თანაშემწე—ხელის ჩაის საკრეფი მანქანები, მაგრამ მათ ყველგან ვერ იყენებენ დიდმწარმოებლურად, რადგან კადრები აკლიათ. მეურნეობათა ხელმძღვანელებმა სერიოზული ყურადღება უნდა დაუთმონ მცირე მექანიზაციის სპეციალისტთა მომზადებას. დიდი ყურადღება მართებთ აგრეთვე იმისათვის, რომ უზრუნველყოფილ სათადარიგო ნაწილებით ეს მანქანა-მექანიზმები, შექმნან საკვლელი ფონდი, მოაწყონ სარემონტო სახელოსნოები.

თათბირებზე დიდი ყურადღება დაეთმო „საქართველოს სსრ რესპუბლიკაში სამხრეთული და სუბტროპიკული კულტურების წარმოების გადიდების, სოფლის

(დასასრული მე-3 გვ.).

საკდესის ცნობა

მზადება შეპირაპირებისათვის

ფრენის მართვის ცენტრი, 27 მაისი. (საკდესი). გრძელდება „სოიუზ-36“ ხომალდის ორბიტული ფრენა, რომელმაც მოსკოვის დროით 12 საათისათვის ათჯერ შემოუფრინა დედამიწას.

კოსმონავტებმა ვალერი კუბასოვმა და ბერტალან ფარკაშმა შეასრულეს ხომალდის ნაკვეთურების ჰერმეტიულობის შემოწმების, საბორტო სისტემების კონტროლის საშტატო ოპერაციები, განახორციელეს „სალუტ-6“-„სოიუზ-35“ სამეცნიერო-კვლევითს კომპლექსთან შორეული დაახლოების პირველი მანევრი.

ლეონიდ პოპოვსა და ვალერი რიუმინს გუშინ სამედიცინო შემოწმების დღე ჰქონდათ. დღეს ეკიპაჟი მომავალი შეპირაპირებისათვის ემზადება.

ტელემეტრიული ინფორმაციის მონაცემებით და ორბიტიდან მიღებული მოხსენებების თანახმად, „სოიუზ-36“ ხომალდისა და „სალუტ-6“-„სოიუზ-35“ ორბიტული სამეცნიერო-კვლევითი კომპლექსის ფრენა ნორმალურად მიმდინარეობს.

ამბანაგები პოპოვი, რიუმინი, კუბასოვი და ფარკაში თავს კარგად გრძნობენ.

საერთაშორისო ეკიპაჟი ორბიტულ კომპლექსში

1980 წლის 27 მაისს 22 საათსა და 56 წუთზე მოსკოვის დროით „სოიუზ-36“ კოსმოსური ხომალდი შეუპირაპირდა „სალუტ-6“-„სოიუზ-35“ ორბიტულ კომპლექსს.

შესაპირაპირებელი კვანძის ჰერმეტიულობის შემოწმების შემდეგ ეკიპაჟი, რომლის შემადგენლობაში არიან ხომალდის მეთაური, ორვზის საბჭოთა კავშირის გმირი, სსრ კავშირის კოსმონავტი მფრინავი ვალერი კუბასოვი და კოსმონავტი მკვლევარი უნგრეთის სახალხო რესპუბლიკის მოქალაქე ბერტალან ფარკაში, გადავიდა „სალუტ-6“ სადგურში.

დედამიწისირგვლივ კოსმოსურ სივრცეში „სალუტ-6“-„სოიუზ-35“-„სოიუზ-36“ პილოტირებულ სამეცნიერო-კვლევითს კომპლექსში მუშაობს საერთაშორისო ეკიპაჟი, კოსმონავტები პოპოვი, რიუმინი, კუბასოვი და ფარკაში.

საერთაშორისო ეკიპაჟის სამეცნიერო პროგრამა, რომელიც ერთად შეიმუშავეს საბჭოთა კავშირისა და უნგრეთის სახალხო რესპუბლიკის მეცნიერებმა, გათვალისწინებულია შვიდი დღისათვის.

გარემო ბუნებისა და ბუნებრივი რესურსების შესწავლის პროგრამის თანახმად, კოსმონავტები უნდა დაკვირდნენ დედამიწის ზედაპირს, გადაიღონ მისი ფოტოსურათი მეცნიერებისა და სახალხო მეურნეობის სხვადასხვა დარგის, მათ შორის სოფლისა და სატყეო მეურნეობის ინტერესებისათვის.

საერთაშორისო ეკიპაჟის სამუშაოთა პროგრამაში მნიშვნელოვანი ადგილი ეთმობა სამედიცინო-ბიოლოგიურ კვლევასა და ექსპერიმენტებს, რომელთა მომზადებაში მონაწილეობდნენ უნგრელი სპეციალისტები.

საერთაშორისო ეკიპაჟი განაგრძობს აგრეთვე კვლევასა და ექსპერიმენტებს, რომლებიც დაიწყეს „სალუტ-6“ სადგურში სოციალისტური ქვეყნების კოსმონავტთა ფრენის დროს.

დასახულ სამუშაოთა დამთავრების შემდეგ კოსმონავტები კუბასოვი და ფარკაში დედამიწაზე დაბრუნდებიან „სოიუზ-35“ ხომალდით, რომელმაც კოსმონავტები პოპოვი და რიუმინი სადგურში მიიყვანა 1980 წლის 10 აპრილს.

საერთაშორისო ეკიპაჟის ყველა წევრი თავს კარგად გრძნობს.

„სალუტ-6“-„სოიუზ-35“-„სოიუზ-36“ ორბიტული კომპლექსის საბორტო სისტემები ნორმალურად მუშაობს.

ამხანაგები პოპოვი, რიუმინი, კუბასოვი და ფარკაში შეუდგნენ ფრენის პროგრამის შესრულებას.

„სალუტ-6“-„სოიუზ-35“-„სოიუზ-36“

ორბიტული სამეცნიერო-კვლევითი კომპლექსის საერთაშორისო ეკიპაჟს კოსმონავტებს პოპოვს, რიუმინს, კუბასოვსა და ფარკაშს

ძვირფასო ამხანაგებო!

უგულითადესად მოგესალმებით და გულწრფელად გილოცავთ ორბიტულ სამეცნიერო-კვლევითს კომპლექსში მუშაობის წარმატებით დაწყებას.

საბჭოთა კავშირისა და უნგრეთის სახალხო რესპუბლიკის ხალხები შეუნელებელი ყურადღებით ადევნებენ თვალს თქვენს ძნელ და პასუხსაგებ შრომას. ძვირფასო მეგობრებო, ისინი დარწმუნებული არიან, რომ ღირსეულად განაგრძობთ სოციალისტური თანამეგობრობის საერთაშორისო ეკიპაჟების ნაყოფიერი საქმიანობის სახელოვან ტრადიციებს.

ყოველ ახალ საერთაშორისო კოსმოსურ ფრენასთან ერთად სულ უფრო საფუძვლიანად და ღრმად სრულდება „ინტერკოსმოსის“ ერთიანი პროგრამა, რომელიც გულისხმობს კოსმოსური სივრცის ათვისებან მშვიდობიანი მიზნით, ჩვენი ხალხების კეთილდღეობისა და მთელი კაცობრიობის ინტერესებისათვის.

თქვენი შრომით, ძვირფასო ამხანაგებო, არსებითი წვლილი შეგაქვთ ფუნდამენტურ კვლევაში, გამოყენებითი პრობლემების გადაჭრაში, მთელ მსოფლიოს უჩვენებთ სოციალიზმის უზარმაზარ მეცნიერულ-ტექნიკურ პოტენციალს. კოსმოსურ სივრცეში ახალი სოციალისტური საერთაშორისო ეკიპაჟი, რომელიც, ისევე როგორც მისი წინამორბედნი, მშვიდობიან კვლევას ეწევა, უჩვენებს კაცობრიობას, რომ ჩვენი ქვეყნების ხალხები გულდაჯერებით შესაქცერად მომავალს, თანამიმდევრულად ადგანან მშვიდობის გზას.

ორბიტულ ლაბორატორიაში მხარდამხარ რომ მუშაობთ, თქვენ იძენთ კოსმოსში ძმური თანამშრომლობის უმნიშვნელოვანეს გამოცდილებას, რომლის ორგანიზაციაში სოციალისტური ქვეყნები პიონერები არიან. თქვენი კოსმოსური ფრენა მოქმედი ინტერნაციონალიზმის მკაფიო მაგალითია.

გამოვთქვამთ რწმენას, რომ თქვენ, ძვირფასო ამხანაგებო პოპოვ, რიუმინ, კუბასოვ და ფარკაშ, ღირსეულად, როგორც კომუნისტებს შეფერით, გაამართლებთ თქვენთვის გაწეულ დიდ ნდობას. გისურვებთ ფრენის რთული პროგრამის წარმატებით შესრულებას და მშობლიურ დედამიწაზე მშვიდობით დაბრუნებას.

ლ. ბრეჟნევი **ი. კადარი**

საბჭოთა კავშირის კომუნისტური პარტიის ცენტრალური კომიტეტის გენერალურ მდივანს, სსრ კავშირის უმაღლესი საბჭოს პრეზიდიუმის თავმჯდომარეს ამხანაგ

ლეონიდ ილიას ძე ბრეჟნევს

უნგრეთის სოციალისტური მუშათა პარტიის ცენტრალური კომიტეტის პირველ მდივანს ამხანაგ

იანოშ კადარს

ძვირფასო ლეონიდ ილიას ძე ბრეჟნევ და იანოშ კადარ!

სულითა და გულით მოგახსენებთ მადლობას გულთბილი მოსალმებისა და კეთილი სურვილებისათვის.

აღგთქვამთ თქვენ, ჩვენი მოძმე ქვეყნების პარტიულ და სახელმწიფო ხელმძღვანელობას, რომ ორბიტული სამეცნიერო-კვლევითი კომპლექსის საერთაშორისო ეკიპაჟის წევრები, ყოველ ღონეს ვიხმართ ჩვენთვის დაკისრებული ამოცანების წარმატებით შესრულებისათვის, რომლებიც გათვალისწინებულია კოსმოსური სივრცის კვლევისა და გამოყენების შესახებ სოციალისტური ქვეყნების ერთობლივი პროგრამით მეცნიერებისა და სახალხო მეურნეობის ინტერესებისათვის. ჩვენი ინტერნაციონალური ეკიპაჟი ძალ-ღონესა და უნარს არ დაიშურებს, რათა ღირსეულად გამართლოს ჩვენი ქვეყნების ხალხთა დიდი ნდობა.

„სალუტ-6“-„სოიუზ-35“-„სოიუზ-36“ ორბიტული კომპლექსის ეკიპაჟი

ლ. პოპოვი **ვ. რიუმინი**
ვ. კუბასოვი **ბ. ფარკაში**

საბჭოთა კავშირის კომუნისტური პარტიის ცენტრალური კომიტეტის გენერალურ მდივანს, სსრ კავშირის უმაღლესი საბჭოს პრეზიდიუმის თავმჯდომარეს ამხანაგ

ლეონიდ ილიას ძე ბრეჟნევს

უნგრეთის სოციალისტური მუშათა პარტიის ცენტრალური კომიტეტის პირველ მდივანს ამხანაგ

იანოშ კადარს

მოგახსენებთ, რომ „სალუტ-6“-„სოიუზ-35“-„სოიუზ-36“ ორბიტული სამეცნიერო-კვლევითი კომპლექსის საერთაშორისო ეკიპაჟი, რომლის შემადგენლობაში არიან საბჭოთა და უნგრელი კოსმონავტები, შეუდგა ერთობლივი სამეცნიერო კვლევისა და ექსპერიმენტების პროგრამის შესრულებას.

ორბიტული კომპლექსის ყველა საბორტო სისტემა ნორმალურად მუშაობს.

ეკიპაჟის წევრები თავს კარგად გრძნობენ.

მთელ ჩვენს ცოდნასა და გამოცდილებას მოვახმართ ფრენის პროგრამის წარმატებით განხორციელებას.

დაე ვითარდებოდეს და მტკიცდებოდეს საბჭოთა და უნგრელი ხალხების, მთელი სოციალისტური თანამეგობრობის ქვეყნების მეგობრობა!

„სალუტ-6“-„სოიუზ-35“-„სოიუზ-36“ ორბიტული კომპლექსის ეკიპაჟი

ლ. პოპოვი **ვ. რიუმინი**
ვ. კუბასოვი **ბ. ფარკაში**

სკკპ ცენტრალური კომიტეტის გენერალურმა მდივანმა, სსრ კავშირის უმაღლესი საბჭოს პრეზიდიუმის თავმჯდომარემ ლ. ი. ბრეჟნევმა 27 მაისს კრემლში ხალხთა მეგობრობის ორდენი გადასცა იემენის სოციალისტური პარტიის ცენტრალური კომიტეტის გენერალურ მდივანს, იემენის სახალხო დემოკრატიული რესპუბლიკის უმაღლესი სახალხო საბჭოს პრეზიდიუმის თავმჯდომარეს, იემენის სახალხო დემოკრატიული რესპუბლიკის პრემიერ-მინისტრს ა. ნ. მუჰამედს.

სურათზე: ჯილდოს გადაცემის დროს (მასალა იხილეთ მე-2 გვერდზე).

საკდეს-საქინფორმის ტელეფოტო.

დამთავრდა საბჭოთა კავშირ-სამხრეთ იემენის მოლაპარაკება

27 მაისს კრემლში მოლაპარაკებას შეუდგნენ სკკპ ცენტრალური კომიტეტის გენერალური მდივანი, სსრ კავშირის უმაღლესი საბჭოს პრეზიდიუმის თავმჯდომარე ლ. ი. ბრეჟნევი, სკკპ ცენტრალური კომიტეტის პოლიტბიუროს წევრი, სსრ კავშირის მინისტრთა საბჭოს თავმჯდომარე ა. ნ. კოსიგინი, სკკპ ცენტრალური კომიტეტის პოლიტბიუროს წევრი, სსრ კავშირის საგარეო საქმეთა მინისტრი ა. ა. გრომიკო, სკკპ ცენტრალური კომიტეტის პოლიტბიუროს წევრობის კანდიდატი, სკკპ ცენტრალური კომიტეტის მდივანი ბ. ნ. პონომარიოვი და იემენის სოციალისტური პარტიის ცენტრალური კომიტეტის გენერალური მდივანი, იემენის სახალხო დემოკრატიული რესპუბლიკის უმაღლესი სახალხო საბჭოს პრეზიდიუმის თავმჯდომარე, იემენის სახალხო დემოკრატიული რესპუბლიკის პრემიერ-მინისტრი ალი ნასერ მუჰამედი, იემენის სოციალისტური პარტიის ცენტრალური კომიტეტის პოლიტბიუროს წევრი, ცენტრალური კომიტეტის მდივანი მ. ს. მუთიეი, ცენტრალური კომიტეტის პოლიტბიუროს წევრი, ცენტრალური კომიტეტის მდივანი ა. ა. ვალი, ცენტრალური კომიტეტის პოლიტბიუროს წევრი, ცენტრალური კომიტეტის მდივანი ა. ა. ბააზბი, ცენტრალური კომიტეტის პოლიტბიუროს წევრობის კანდიდატი, საგარეო საქმეთა მინისტრი ს. ს. მუჰამედი.

მოლაპარაკება გულთბილ, ამხანაგურ ატმოსფეროში მიმდინარეობს. გაიმართა აზრთა გაზიარება საბჭოთა კავშირ-სამხრეთ იემენის მეგობრული ურთიერთობის მდგომარეობისა და მისი შემდგომი განვითარების საკითხებზე. საბჭოთა კავშირისა და დემოკრატიული იემენის ხელმძღვანელებმა გამოთქვეს რწმენა, რომ ეს ურთიერთობა კვლავაც განმტკიცდება და გაფართოვდება ორი ქვეყნის მეგობრობისა და თანამშრომლობის ხელშეკრულების მკვიდრ საფუძველზე.

აქტუალური საერთაშორისო პრობლემების განხილვისას მხარეებმა განსაკუთრებული ყურადღება დაუთმეს ახლო აღმოსავლეთში შექმნილ მდგომარეობას. ხაზგასმით აღინიშნა, რომ ანტიარაბული კემპ-დევიდის გარიგების მონაწილეთა ცდები, რომ აიძულონ არაბები დასთანხმდნენ სეპარატულ გარიგებებს ისრაელთან, მხოლოდ აგრესორის ინტერესებს ემსახურება და აბრკოლებს ახლო აღმოსავლეთში ყოვლისმომცველი სამართლიანი და მტკიცე მშვიდობიანი მოწესრიგების მიღწევას.

(დასასრული მე-2 გვ.)

საუბარი საქართველოს კომპარტიის ცენტრალურ კომიტეტში

28 მაისს საქართველოს კომპარტიის ცენტრალურ კომიტეტში გამართა საუბარი, რომელშიც მონაწილეობდნენ სკკპ ცენტრალური კომიტეტის პოლიტბიუროს წევრობის კანდიდატი, საქართველოს კომპარტიის ცენტრალური კომიტეტის პირველი მდივანი ე. ა. შევარდნაძე და პოლონეთის გაერთიანებული მუშათა პარტიის ცენტრალური კომიტეტის პოლიტბიუროს წევრობის კანდიდატი, პოლონეთის სახალხო რესპუბლიკის მინისტრთა საბჭოს თავმჯდომარის მოადგილე კ. ბარციკოვსკი. იგი მეთაურობს პოლონეთის სახალხო რესპუბლიკის მთავრობის დელეგაციას, რომელიც თბილისში ჩამოვიდა პოლონეთის გამოფენის „გაკეთებულია პოლონეთში“ გახსნაზე.

მასთან ერთად იყვნენ პოლონეთის დელეგაციის წევრები—პოლონეთის სახალხო რესპუბლიკის საგარეო ვაჭრობისა და საზღვაო მეურნეობის მინისტრის მოადგილე ტ. ნესტეროვიჩი, პოლონეთის გაერთიანებული მუშათა პარტიის ცენტრალური კომიტეტის ვაჭრობისა და ფინანსთა განყოფილების გამგის მოადგილე მ. ხოლდაკოვსკი, პოლონეთის სახალხო რესპუბლიკის მოსკოვის საელჩოს სავაჭრო მრჩეველი, სრულუფლებიანი მინისტრი ვ. გურსკი, პოლონეთის საგარეო-სავაჭრო პალატის თავმჯდომარის მოადგილე გ. ჩიშევსკი, პოლონეთის სახალხო რესპუბლიკის მინისტრთა საბჭოს თანამშრომელი ს. როევსკი.

საუბრის დროს, რომელმაც გულთბილ, ამხანაგურ ატმოსფეროში ჩაიარა, აღინიშნა, რომ გამოფენა „გაკეთებულია პოლონეთში“ დამაჯერებლად გვიჩვენებს მომძე ქვეყნის სახალხო მეურნეობის მიღწევებს, ქვეყნისა, რომელიც მდიდს სოციალისტური ინტეგრაციის გზით. თბილისელები დიდ ინტერესს იჩენენ გამოფენისადმი.

ამხ. ე. ა. შევარდნაძემ თქვა, რომ საქართველოს, ისევე როგორც მთელი საბჭოთა კავშირის კომუნისტები, მშრომელები, ყურადღებით ადევნებდნენ თვალს პოლონეთის გაერთიანებული მუშათა პარტიის VIII ყრილობის მუშაობას, ინტერესით ეცნობოდნენ პოლონეთის გაერთიანებული მუშათა პარტიის ცენტრალური კომიტეტის პირველი მდივნის ამხანაგ ე. გერეკის მოხსენებას, რომელმაც ღრმად და მეცნიერულად გააანალიზა თანამედროვე საერთაშორისო ვითარება და პოლონეთის მიღწევები სოციალიზმის მშენებლობაში. ამხ. ე. ა. შევარდნაძემ საგანგებოდ აღნიშნა პოლონეთის გაერთიანებული მუშათა პარტიის ხელმძღვანელის ინიციატივა, რომელმაც ვარშავაში მოლაპარაკებისათვის მიიწვია სკკპ ცენტრალური კომიტეტის გენერალური მდივანი, სსრ კავშირის უმაღლესი საბჭოს პრეზიდიუმის თავმჯდომარე ლ. ი. ბრეჟნევი და საფრანგეთის პრეზიდენტი ვ. ჟისკარ დესტენი.

— სოციალისტური თანამეგობრობის ქვეყნების საგარეო პოლიტიკა უაღრესად ხალხური პოლიტიკაა, რომელიც შეესაბამება კაცობრიობის ძირეულ ინტერესებს, — თქვა ამხ. ე. ა. შევარდნაძემ.—ეს ერთხელ კიდევ მკაფიოდ გამოიხატა ვარშავის ხელშეკრულების მონაწილე სახელმწიფოთა პოლიტიკური კონსულტაციო კომიტეტის თათბირის მუშაობაში, რომელიც ამას წინათ დამთავრდა მომძე პოლონეთის. დედაქალაქში.

ამხ. ე. ა. შევარდნაძე სტუმრებს ესაუბრა რესპუბლიკის მშრომელთა წინაშე დასახული პირველი რიგის ამოცანების შესახებ. ილაპარაკა რა სახალხო მეურნეობის ყველა დარგში მიღწეული წარმატებების შესახებ, მან აღნიშნა, რომ საქართველოს მშრომელებს მტკიცედ აქვთ გადაწყვეტილი დამკვრელური მუშაობით დაამთავრონ მეათე ხუთწლედი, ახალი გამარჯვებებით შეხვდნენ სკკპ XXVI ყრილობასა და საქართველოს კომპარტიის XXVI ყრილობას.

პოლონეთის დელეგაციის სახელით ამხ. კ. ბარციკოვსკიმ გულითადი მადლობა გადაიხადა თბილისში გულთბილი მასპინძლობისათვის და გამოფენის მოწყობაში ეფექტიანი ხელშეწყობისათვის. მან დაახასიათა გამოფენის შინაარსი და მიმართულება და ილაპარაკა ეკონომიკის ყველა დარგში პოლონეთის მიღწევების შესახებ.

საუბრის მონაწილეებმა დიდი ყურადღება დაუთმეს საბჭოთა კავშირ-პოლონეთის საქმიანი ურთიერთობის შემდგომ განვითარებას, რომელიც ეყრდნობა მტკიცე ეკონომიკურ საფუძველს და მეგობრობისა და ძმობის დიდი ხნის ტრადიციებს.

საუბარს დაესწრნენ სსრ კავშირის საგარეო ვაჭრობის მინისტრის მოადგილე ვ. მ. ივანოვი, სსრ კავშირის სავაჭრო-სამრეწველო პალატის პრეზიდიუმის თავმჯდომარის პირველი მოადგილე ე. კ. პიტოვრანოვი, საქართველოს კომპარტიის ცენტრალური კომიტეტის ბიუროს წევრნ, რესპუბლიკის მინისტრთა საბჭოს თავმჯდომარის მოადგილე ო. ე. ჩერქეზია, საქართველოს კომპარტიის ცენტრალური კომიტეტის განყოფილებათა გამგეები შ. ზ. ბერიანიძე და ვ. მ. ხინობა, სსრ კავშირის საგარეო ვაჭრობის საინფორმაციო ბიუროს რწმენებული საქართველოს სსრ მინისტრთა საბჭოში რ. ს. ელიგულაშვილი, რესპუბლიკის სავაჭრო-სამრეწველო პალატის პრეზიდიუმის თავმჯდომარე გ. გ. ოყროშიძე.

28 მაისს პოლონეთის მთავრობის დელეგაცია მოსკოვს გაფრინდა. (საქინფორმი).

საქართველოს სსრ ბუნების დაცვის საზოგადოების VIII ყრილობის დელეგატთა საყურადღებოდ

საქართველოს სსრ ბუნების დაცვის საზოგადოების მორიგი მე-8 ყრილობა გაიხსნება 1980 წლის 30 მაისს, დილის 10 საათზე საქართველოს სსრ უმაღლესი საბჭოს სხდომათა დარბაზში (მთავრობის სახლი).

დელეგატების რეგისტრაცია იწარმოებს 29 მაისს საზოგადოების რესპუბლიკური საბჭოს პრეზიდიუმის შენობაში (ი. ჭავჭავაძის გამზირი, 35) **დილის 9 საათიდან 18 საათამდე, ხოლო 30 მაისს — საქართველოს სსრ უმაღლესი საბჭოს სხდომათა დარბაზში დილის 8 საათიდან.**

საქართველოს სსრ ბუნების დაცვის საზოგადოების რესპუბლიკური საბჭოს პრეზიდიუმი.

დამთავრდა საბჭოთა კავშირ-სამხრეთ იემენის მოლაპარაკება

(დასასრული)

ლ. ი. ბრეჟნევმა და ა. ნ. მუჰამედმა თქვეს, რომ საჭიროა ავღანეთის ირგვლივ შექმნილი მდგომარეობის პოლიტიკური მოწესრიგება. მან საიმედოდ უნდა უზრუნველყოს ავღანეთის მთავრობისა და ხალხის წინააღმდეგ მიმართული ყოველგვარი ჩარევის სრული შეწყვეტა და განუახლებლობა. მოლაპარაკების მონაწილეებმა გადაჭრით დაგმეს ირანის წინააღმდეგ მიმართული სამხედრო პროვოკაციები, პოლიტიკური და ეკონომიკური ზეგავლენა, რომელსაც მასზე ახდენენ ამერიკის შეერთებული შტატები და ვაშინგტონის ზოგიერთი მოკავშირე.

მხარეებმა დაგმეს ამერიკის შეერთებული შტატების აგრესიული კურსი, რომელიც ისწრაფვის განიმტკიცოს სამხედრო-სტრატეგიული პოზიცია ახლო და შუა აღმოსავლეთში. მხარეებმა აღნიშნეს, რომ ინდოეთის ოკეანეში ამერიკის შეერთებული შტატების სამხედრო ყოფნის ზრდა საფრთხეს უქადის მრავალი ქვეყნის უშიშროებას და დამოუკიდებლობას, აბრკოლებს ინდოეთის ოკეანის მშვიდობის ზონად გადაქცევას.

ორივე მხარემ ერთსულოვნად განაცხადა, რომ საერთაშორისო საქმეებში კვლავაც უნდა გატარდეს კურსი, რომელიც ხელს შეუწყობს დაძაბულობის შენელებას, გამალებული შეიარაღების შეკავებას, ომის საფრთხის კერების ლიკვიდაციას, ხალხთა მშვიდობის, თავისუფლებისა და დამოუკიდებლობის დამკვიდრებას.

მოლაპარაკებაში მონაწილეობენ:

საბჭოთა კავშირის მხრივ — სსრ კავშირის მინისტრთა საბჭოს თავმჯდომარის მოადგილე ი. ვ. არხიპოვი, საგარეო ეკონომიკური ურთიერთობის სახელმწიფო კომიტეტის თავმჯდომარე ს. ა. სკაჩკოვი, შეიარაღებული ძალების გენერალური შტაბის უფროსი — სსრ კავშირის თავდაცვის მინისტრის პირველი მოადგილე, საბჭოთა კავშირის მარშალი ნ. ვ. ოგარკოვი, სსრ კავშირის საგარეო საქმეთა მინისტრის მოადგილე ა. გ. კოვალოვი, სკკპ ცენტრალური კომიტეტის გენერალური მდივნის რეფერენტი ე. მ. სამოტეკინი, სსრ კავშირის ელჩი იემენის სახალხო-დემოკრატიულ რესპუბლიკაში ფ. ნ. ფედოტოვი, სსრ კავშირის საგარეო საქმეთა სამინისტროს განყოფილების გამგე ო. ა. გრინევსკი;

სამხრეთ იემენის მხრივ — მინისტრთა საბჭოს საქმეთა სახელმწიფო მინისტრი ა. ჰამერი, მრეწველობის მინისტრი ა. გ. ა. კადერი, იემენის სახალხო დემოკრატიული რესპუბლიკის ელჩი სსრ კავშირში ა. ა. ად-დალი, სამხედრო-საჰაერო ძალებისა და საჰაერო დაცვის სარდალი, პოდპოლკოვნიკი ა. ალეივო, იემენის სოციალისტური პარტიის ცენტრალური კომიტეტის საერთაშორის განყოფილების სექტორის გამგე შ. ა. ალი, იემენის სახალხო დემოკრატიული რესპუბლიკის საგარეო საქმეთა სამინისტროს სსრ კავშირისა და აღმოსავლეთ ევროპის ქვეყნების განყოფილების გამგე ი. ა. სალეხი.

28 მაისს კრემლში დამთავრდა მოლაპარაკება, რომელშიც მონაწილეობდნენ სკკპ ცენტრალური კომიტეტის გენერალური მდივანი, სსრ კავშირის უმაღლესი საბჭოს პრეზიდიუმის თავმჯდომარე ლ. ი. ბრეჟნევი, სკკპ ცენტრალური კომიტეტის პოლიტბიუროს წევრი, სსრ კავშირის მინისტრთა საბჭოს თავმჯდომარე ა. ნ. კოსიგინი, სკკპ ცენტრალური კომიტეტის პოლიტბიუროს წევრი, სსრ კავშირის საგარეო საქმეთა მინისტრი ა. ა. გრომიკო, სკკპ ცენტრალური კომიტეტის პოლიტბიუროს წევრობის კანდიდატი, სკკპ ცენტრალური კომიტეტის მდივანი ბ. ნ. პონომარიოვი, იემენის სოციალისტური პარტიის ცენტრალური კომიტეტის გენერალური მდივანი, იემენის სახალხო დემოკრატიული რესპუბლიკის პრემიერ-მინისტრი ა. ნ. მუჰამედი.

ლ. ი. ბრეჟნევი მიესალმა სამხრეთ იემენის ხელმძღვანელობის მტკიცე გადაწყვეტილებას განაგრძოს სამხრეთიემენელი ხალხის ინტერესების შესაბამისი სოციალურ-ეკონომიკური გარდაქმნების განხორციელების კურსი, და წარმატება უსურვა იემენის სოციალისტურ პარტიას, დემოკრატიული იემენის შრომელებს. ლ. ი. ბრეჟნევმა განაცხადა, რომ საბჭოთა კავშირი კვლავინდებურად იქნება მეგობარი სამხრეთიემენელი ხალხის მხარეზე და დაეხმარება რევოლუციის მონაპოვართა ეროვნული დამოუკიდებლობისა და სუვერენიტეტის დაცვაში, იმპერიალიზმისა და რეაქციის ხრიკების წინააღმდეგ, ხალხთა მშვიდობისა და უშიშროებისათვის ბრძოლაში.

მოლაპარაკება შეხედულებათა სრული ერთიანობის ვითარებაში მიმდინარეობდა.

ვიზიტის შედეგების გამო შეთანხმებულია ერთობლივი კომუნიკე, რომელიც გამოქვეყნდება.

(საკდესი).

ხელი მოაწერეს საბჭოთა კავშირ-სამხრეთ იემენის დოკუმენტებს

28 მაისს კრემლში ხელი მოაწერეს საბჭოთა სოციალისტური რესპუბლიკების კავშირის მთავრობისა და იემენის სახალხო-დემოკრატიული რესპუბლიკის მთავრობის შეთანხმებებს ეკონომიკური და ტექნიკური თანამშრომლობის შუდმეი კომისიის შექმნის და თბოელექტროსადგურების მშენებლობაში თანამშრომლობის შესახებ, აგრეთვე ოქმს ეკონომიკური და ტექნიკური თანამშრომლობის შემდგომი გაფართოების შესახებ.

დოკუმენტებს ხელი მოაწერეს საგარეო-ეკონომიკური ურთიერთობის სახელმწიფო კომიტეტის თავმჯდომარე ს. ა. სკაჩკოვმა და იემენის სახალხო-დემოკრატიული რესპუბლიკის თავმჯდომარე ა. ნ. მუჰამედმა.

ამ ჯილდოთი ჩვენი სამშობლო აღნიშნავს, ამხანაგო მუჰამედ, თქვენს დიდ დამსახურებას ეროვნული განთავისუფლების საქმისათვის, მშვიდობისა და სოციალური პროგრესისათვის ბრძოლაში, საბჭოთა კავშირისა და დემოკრატიული იემენის ხალხთა მეგობრობისა და თანამშრომლობის განმტკიცებაში.

ჩვენთვის ახლობელი და გასაგებია სამხრეთიემენელ მეგობართა ღონისძიებები, რომელთა მიზანია ეროვნულ-დემოკრატიული რევოლუციის მონაპოვართა განმტკიცება, ადამიანის მიერ ადამიანის ექსპლოატაციისაგან თავისუფალი ახალი საზოგადოების გეგმაზომიერი მშენებლობა იემენის სოციალისტური პარტიის ხელმძღვანელობით. და სულითა და გულით გისურვებთ წარმატებებს ამ გზაზე.

ჩვენ ვიზიარებთ აგრეთვე თქვენს მისწრაფებას იმისადმი— და ამას ჩვენი მხრივ ყოველნაირად შეუწყობთ ხელს, — რათა ჩვენი ქვეყნების ნაყოფიერი თანამშრომლობა კვლავაც წარმატებით ვითარდებოდეს სსრ კავშირისა და იემენის სახალხო დემოკრატიული რესპუბლიკის მეგობრობისა და თანამშრომლობის სახელმწიფო კომიტეტის თავმჯდომარეს ს. ა. სკაჩკოვს და იემენის სახალხო რესპუბლიკის მრეწველობის მინისტრმა ა. გ. აბდელკადერმა.

დოკუმენტების ხელმოწერას დესწრნენ ამხანაგები ლ. ი. ბრეჟნევი, ვ. ვ. გრომინი, ა. ა. გრომიკო, ა. პ. კირილენკო, ა. ნ. კოსიგინი, მ. ა. სუსლოვი, ვ. ვ. კუზნეცოვი, ბ. ნ. პონომარიოვი, სსრ კავშირის უმაღლესი საბჭოს პრეზიდიუმისა და სსრ კავშირის მინისტრთა საბჭოს თავმჯდომარეთა მოადგილეები, სსრ კავშირის მინისტრები, სსრ კავშირის სახელმწიფო კომიტეტების თავმჯდომარეები, სხვა ოფიციალური პირნი.

სამხრეთ იემენის მხრივ ხელმოწერას დაესწრნენ იემენის სოციალისტური პარტიის ცენტრალური კომიტეტის გენერალური მდივანი, იემენის სახალხო დემოკრატიული რესპუბლიკის უმაღლესი სახალხო საბჭოს პრეზიდიუმის თავმჯდომარე, იემენის სახალხო დემოკრატიული რესპუბლიკის პრემიერ-მინისტრი ა. ნ. მუჰამედი, მისი თანამხლები სამხრეთიემენელი სახელმწიფო მოღვაწენი.

საბჭოთა ჯილდოს გადაცემა

სკკპ ცენტრალური კომიტეტის გენერალურმა მდივანმა, სსრ კავშირის უმაღლესი საბჭოს პრეზიდიუმის თავმჯდომარემ ლ. ი. ბრეჟნევმა 27 მაისს კრემლში იემენის სოციალისტური პარტიის ცენტრალური კომიტეტის გენერალურ მდივანს, იემენის სახალხო დემოკრატიული რესპუბლიკის უმაღლესი სახალხო საბჭოს პრეზიდიუმის თავმჯდომარეს, იემენის სახალხო დემოკრატიული რესპუბლიკის პრემიერ-მინისტრს ა. ნ. მუჰამედს გადასცა ხალხთა მეგობრობის ორდენი.

ჯილდოს გადაცემის დროს დარბაზში იყვნენ ამხანაგები ვ. ვ. გრინინი, ა. ა. გრომიკო, ა. პ. კირილენკო, ა. ნ. კოსიგინი, მ. ა. სუსლოვი, ნ. ა. ტიხონოვი, ვ. ვ. კუზნეცოვი, ბ. ნ. პონომარიოვი, სხვა ოფიციალური პირნი.

სამხრეთ იემენის მხრივ იყვნენ ა. ნ. მუჰამედის თანმხლები სახელმწიფო მოღვაწენი.

ჯილდოს გადაცემისას ამხანაგმა **ლ. ი. ბრეჟნევმა** თქვა:

ძვირფასო ამხანაგებო!

დიდ კმაყოფილებას მანიჭებს გადავცე დღეს ხალხთა მეგობრობის ორდენი იემენის სოციალისტური პარტიის ცენტრალური კომიტეტის გენერალურ მდივანს, იემენის სახალხო-დემოკრატიული რესპუბლიკის უმაღლესი სახალხო საბჭოს პრეზიდიუმის თავმჯდომარეს, პრემიერ-მინისტრს ამხანაგ ალი ნასერ მუჰამედს.

ამ ჯილდოთი ჩვენი სამშობლო აღნიშნავს, ამხანაგო მუჰამედ, თქვენს დიდ დამსახურებას ეროვნული განთავისუფლების საქმისათვის, მშვიდობისა და სოციალური პროგრესისათვის ბრძოლაში, საბჭოთა კავშირისა და დემოკრატიული იემენის ხალხთა მეგობრობისა და თანამშრომლობის განმტკიცებაში.

ჩვენთვის ახლობელი და გასაგებია სამხრეთიემენელ მეგობართა ღონისძიებები, რომელთა მიზანია ეროვნულ-დემოკრატიული რევოლუციის მონაპოვართა განმტკიცება, ადამიანის მიერ ადამიანის ექსპლოატაციისაგან თავისუფალი ახალი საზოგადოების გეგმაზომიერი მშენებლობა იემენის სოციალისტური პარტიის ხელმძღვანელობით. და სულითა და გულით გისურვებთ წარმატებებს ამ გზაზე.

ჩვენ ვიზიარებთ აგრეთვე თქვენს მისწრაფებას იმისადმი— და ამას ჩვენი მხრივ ყოველნაირად შეუწყობთ ხელს, — რათა ჩვენი ქვეყნების ნაყოფიერი თანამშრომლობა კვლავაც წარმატებით ვითარდებოდეს სსრ კავშირისა და იემენის სახალხო დემოკრატიული რესპუბლიკის მეგობრობისა და თანამშრომლობის საფუძველზე.

გულითადად გილოცავთ, ამხანაგო მუჰამედ, საპატიო ჯილდოს. გისურვებთ ჯანმრთელობასა და ბედნიერებას, ახალ დიდ წარმატებებს თქვენს კეთილშობილურ მოღვაწეობაში.

საპასუხო სიტყვაში ამხანაგმა **ა. ნ. მუჰამედმა** თქვა:

ძვირფასო ამხანაგო ლეონიდ ილიას ძე ბრეჟნევ!

ძვირფასო საბჭოთა ამხანაგებო!

ამ ბედნიერ წუთებში, ამ საზეიმო ცერემონიაზე უსაზღვროდ მოხარული ვარ უღრმესი მადლობა მოვახსენო სსრ კავშირის უმაღლეს საბჭოს პრეზიდიუმს, პირადად ამხანაგ ლეონიდ ილიას ძე ბრეჟნევს ხალხთა მეგობრობის ორდენით ჩემი დაჯილდოებისათვის. ამ საპატიო ჯილდოს რომ ვიღებ, მინდა გულით გითხრათ, რომ ეს იემენის სოციალისტური პარტიის, ჩვენი მთავრობისა და ხალხის ჯილდოა.

ეს მოვლენა განასახიერებს საბჭოთა და იემენელი ხალხების მხურვალე მეგობრობას, სიმბოლურად გამოხატავს ჩვენს ხალხებს შორის მეგობრობისა და თანამშრომლობის ურთიერთობის ყოველმხრივი განვითარების კიდევ უფრო ფართო პერსპექტივებს.

ძვირფასო ამხანაგო ლეონიდ ილიას ძე ბრეჟნევ!

ძვირფასო საბჭოთა ამხანაგებო!

მსოფლიოს ხალხებისათვის არაფერია მეგობრობაზე უფრო ძვირფასი. მეგობრობა მშვიდობა და თანხმობაა. იგი აღკვეთს ომისა და აგრესიის საფრთხეს. მას შემდეგ, რაც ჩვენ, ადენსა და მოსკოვში, მეგობრობის გზა ავირჩიეთ, იემენელ და საბჭოთა ხალხებს შორის . მანძილი მნიშვნელოვნად შემცირდა. უფრო მტკიცდა, ჩვენ ყველს შესანიშნავი მაგალითი ვუჩვენეთ ამ სარბიელზე. ხატოვნად რომ ვთქვათ, ყოველ იემენელს, თითოეულ საბჭოთა ადამიანს მკერდს უმშვენებს ჯილდო, რომელიც სიმბოლურად გამოხატავს ჩვენს მეგობრობას, ჩვენს ორმხრივ მისწრაფებას — განვაგრძოთ და განვამტკიცოთ იგი.

ჩვენ, დემოკრატიულ იემენში, მაღლიერებით ვგრძნობთ ამ მეგობრობის სიკეთეს. მისი გამოხატულებაა ინტერნაციონალისტური შხარდაჭერა, რომელსაც საბჭოთა ხალხი უწევს ჩვენს ხალხს ეროვნული დამოუკიდებლობის შენარჩუნებისა და დამკვიდრებისათვის, სოციალური პროგრესის მიღწევებისათვის ბრძოლაში. ჩვენს მეგობრობას სამართლიანი, კეთილშობილური მიზნები აქვს. ეს არის მეგობრობა ერთობლივ ბრძოლაში იმპერიალიზმის, უწინარეს ყოვლისა ამერიკის წინააღმდეგ, რომელიც ხალხთა შორის თანამშრომლობისა და მეგობრობის მთავარ მოწინააღმდეგედ გვევლინება.

როგორც არაბ ხალხთა სამართლიან ბრძოლაში. უწინარეს ყოვლისა, პალესტინის განთავისუფლების ორგანიზაციის ხელმძღვანელობით პალესტინელი ხალხის ბრძოლაში ისრაელის ოკუპაციის წინააღმდეგ, ისე ინდოეთის ოკეანესა და არაბეთის ზღვაში ამერიკის იმპერიალიზმის იმ პროვოკაციების მოგერიებაში, რომლებიც არაბული ქვეყნების, ირანის, ავღანეთის, აფრიკის რქის რაიონის ხალხების, აგრეთვე სოციალისტური კუბის წინააღმდეგ და საერთოდ თავისუფლებისა და სოციალური პროგრესისათვის მსოფლიოს ხალხთა ბრძოლის წინააღმდეგ არის მიმართული, — საბჭოთა ადამიანები და იემენელები ყველგან და ყველაფერში მუდამ ადგანან მეგობრობის გზას, იმ იდეალების დამკვიდრებისათვის ბრძოლის გზას, რომლებიც დიდმა ოქტომბრის სოციალისტურმა რევოლუციამ გამოაცხადა და კაცობრიობის პროგრესის ხანის დროშა გახდა.

ძვირფასო ამხანაგო ლეონიდ ილიას ძე ბრეჟნევ!

ძვირფასო საბჭოთა ამხანაგებო!

ნება მიბოძეთ, ერთხელ კიდევ უღრმესი მადლიერებისა და კმაყოფილების გრძნობით მოგმართოთ იმის გამო, რომ ხალხთა მეგობრობის ორდენით დამაჯილდოეთ. ეს ახალ ძალებს მმატებს, რათა კვლავაც მტკიცედ და თანამიმდევრულად ვიაროთ საბჭოთა კავშირ-იემენის მეგობრობის კურსით, ხალხთა შორის მშვიდობისა და მეგობრობის მტრებთან ბრძოლის კურსით.

დასასრულ, ნება მიბოძეთ, ვუსურვო მეგობარ საბჭოთა ხალხს შემდგომი პროგრესი და აყვავება, ახალი წარმატებანი განვითარებული სოციალისტური საზოგადოების მშენებლობაში დიადი საბჭოთა კავშირის კომუნისტური პარტიის ხელმძღვანელობით.

გაუმარჯოს იემენ-საბჭოთა კავშირის მეგობრობას!

გაუმარჯოს არაბეთ-საბჭოთა კავშირის მეგობრობას!

დიდება დიდი ოქტომბრის სოციალისტურ რევოლუციას!

ორდენის გადაცემის დამსწრე საბჭოთა კავშირისა და იემენის სახალხო დემოკრატიული რესპუბლიკის სახელმწიფო მოღვაწეებმა გულთბილად მიულოცეს ა. ნ. მუჰამედს საპატიო ჯილდო. (საკდესი).

მეგობრულ ვითარებაში

სკკპ ცენტრალურმა კომიტეტმა, სსრ კავშირის უმაღლესი საბჭოს პრეზიდიუმმა და სსრ კავშირის მთავრობამ 27 მაისს კრემლის დიდ სასახლეში სადილი გამართეს იემენის სოციალისტური პარტიის ცენტრალური კომიტეტის გენერალური მდივნის, იემენის სახალხო დემოკრატიული რესპუბლიკის უმაღლესი სახალხო საბჭოს პრეზიდიუმის თავმჯდომარის, იემენის სახალხო დემოკრატიული რესპუბლიკის პრემიერ-მინისტრის ა. ნ. მუჰამედის პატივსაცემად.

ა. ნ. მუჰამედთან ერთად სადილზე იყვნენ მისი თანმხლები სამხრეთიემენელი სახელმწიფო მოღვაწენი.

ამხანაგ ლ. ი. ბრეჟნევის სიტყვა

პატივცემულო ამხანაგო ალი ნასერ მუჰამედ!

ძვირფასო მეგობრებო!

გულითადად მახარებს მოგესალმოთ აქ, მოსკოვში.

საბჭოთა კავშირისა და დემოკრატიული იემენის ხელმძღვანელთა შეხვედრები ყოველთვის კარგ იმპულსს ანიჭებს ხალმე ჩვენი ქვეყნების მეგობრობისა და თანამშრომლობის შემდგომ განვითარებას. ამ ნიშნით მიმდინარეობს ჩვენი ახლანდელი შეხვედრაც.

თქვენთან ერთად გულწრფელად ვხარობთ, რომ მოკლე ისტორიულ ვადაში — ათ წელიწადზე ოდნავ მეტი ხნის განმავლობაში დემოკრატიული იემენი განთავისუფლდა იმპერიალიზმისა და შინაური რეაქციის მოძალეობისაგან.

ჩვენ სოლიდარობის გრძნობით ვეკიდებით თქვენი ქვეყნის მშრომელებს, რომლებიც იემენის სოციალისტური პარტიის ხელმძღვანელობით დღეს ღრმა სოციალურ და ეკონომიკურ გარდაქმნებს ახორციელებენ და ძალ-ღონეს არ იშურებენ, რათა თავი დააღწიონ საუკუნო ჩამორჩენილობის უღელს.

ამ საქმეში საბჭოთა კავშირი კვლავინდებურად ყოველნაირად გეხმარებათ.

მეგობრობის ხელშეკრულებით განმტკიცებული ჩვენი თანამშრომლობა არ არის მიმართული რომელიმე სხვა ქვეყნის — არც მეზობელი და არც შორეული ქვეყნების წინააღმდეგ, არ ემუქრება ჩარევით მათს საშინაო საქმეებში, ნურავის ნუ შეეპარება ამაში ეჭვი. არც ახლო, არც შუა აღმოსავლეთში, არც მსოფლიოს სხვა რაიონებში საბჭოთა კავშირი არ იღვწის ეგოისტური მიზნების მისაღწევად, არ ეძებს სარგებელს სხვის ხარჯზე.

ჩვენ პატიოსან და პრინციპულ პოლიტიკას ვადგავართ, ჩვენ მშვიდობის, იმის მომხრენი ვართ, რომ სახელმწიფოებს შორის ყველა სადავო საკითხი წყდებოდეს მშვიდობიანი საშუალებებით, უშანტაჟოდ და დაუმუქრებლად. თუ ახლა მსოფლიო ვითარება მნიშვნელოვნად გართულდა, ამის უმთავრესი მიზეზი შეეხებოდა მდგომარეობის მილიტარისტული კურსი გახლავთ.

ვაშინგტონში ცდილობენ გამართლონ გამალებული შეიარაღება, მსოფლიოს სხვადასხვა კუთხეში იარაღის ჟღარუნი, ათობით სახელმწიფოს მთავრობების მიმართ უტიფარი მაჯების მტვრევის პოლიტიკის გატარება და იმას იმიზეზებენ, რომ საბჭოთა კავშირმა ავღანეთს სამხედრო დახმარება გაუწია ავღანეთის რევოლუციისადმი მტრული შემოსევების მოსაგერიებლად.

ეს, რა თქმა უნდა, თვალთმაქცური საბაბია, ვინაიდან არც ავღანეთი და არც მისი დამხმარენი არავის არ დასხმიან თავს, არავის არ დამუქრებიან და არ ემუქრებიან.

თქვენ, ძვირფასო მეგობრებო, კარგად მოგეხსენებათ იმპერიალისტთა ზნე.

ეთიოპია არც არავის დასხმია თავს და არც არავისთვის უსლია ხელი, როცა მას თავს დაესხნენ გარეშე ძალები. ამ ძალებს უბიძგებდა და აქეზებდა დასავლეთი, რომელსაც სურდა ბოლო მოეღო ეთიოპიის რევოლუციისათვის.

არც ანგოლა დასხმია თავს ვიღაცეს, მას დაესხნენ კონტრრევოლუციონერთა და დაქირავებულთა ბანდები, რომლებიც ნატოს ქვეყნებმა და დამშაბმა შეიარაღეს და აღუჭურვეს ანგოლის რევოლუციის განადგურების მიზნით. მამინაც და შემდეგაც რეაქციის თავდასხმები უკუაგდეს რევოლუციურმა ხალხებმა, რომელსაც ინტერნაციონალისტურ ძმურ დახმარებას უწევდნენ მშვიდობისა და პროგრესის ძალები.

ახლა იმპერიალისტებმა და მათმა დამქაშებმა აიტეხეს თავიანთი ავბედითი თამაში ჩვენი მეზობელი სახელმწიფოს — ავღანეთის მიმართ, რომელთანაც საბჭოეთი მეგობრობის, კეთილმეზობლობისა და თანამშრომლობის ხელშეკრულებით არის დაკავშირებული.

ცხადია, ჩვენ ყურად უნდა გვეღო ავღანეთის თხოვნა დახმარების შესახებ, მით უმეტეს, რომ ავღანეთის რევოლუციის მტრების მოქმედება საფრთხეს უქმნიდა ჩვენი სამხრეთი საზღვრის უშიშროებასაც.

იმათ, ვინც ახლა, თუნდაც ყველაზე ალალი მოსაზრებით, მოგვეიწოდეს, შეეწყვეტეთ ავღანეთს სამხედრო დახმარებაო, ჩვენ ვეუბნებით: უწინარეს ყოვლისა იმაზე უნდა ვიზრუნოთ, რომ აღკვეთოთ მიზეზები, რომლებმაც აუცილებელი გახადა ეს დახმარება. პოლიტიკური მოწესრიგება სავსებით შესაძლებელია. მისი თავიდათავია მეზობელი სახელმწიფოების ტერიტორიიდან კონტრრევოლუციური ძალების ავღანეთში სამხედრო შეჭრის გარანტირებული შეწყვეტა.

ამ ცოტა ხნის წინათ ავღანეთის მთავრობამ პოლიტიკური მოწესრიგების კონკრეტული პროგრამა გამოაქვეყნა, ეს სოლიდური წინადადებებია. და ავღანეთის მთავრობას ამ წინადადებებისადმი სერიოზული დამოკიდებულების და საქმიანი მოლაპარაკების იმედი აქვს. ახლა ჯერი ავღანეთის მეზობლებზეა, უწინარეს ყოვლისა, პაკისტანზეა.

საბჭოთა კავშირი ეთანხმება და მხარს უჭერს ავღანეთის მთავრობის წინადადებებს. შემოთავაზებული მოწესრიგების, გარედან ყოველგვარი ჩარევის შეწყვეტისა და განუახლებლობის შესაბამისი საერთაშორისო გარანტიების კონტექსტით შეიძლებოდა გადამწყდარიყო აგრეთვე საკითხი ავღანეთის ტერიტორიიდან საბჭოთა ჯარების გაყვანის დაწყების ვადებისა და ამ მომართულებით შემდგომი ნაბიჯების შესახებ. გადამწყდარიყოო, რომ გამბობთ, რა თქმა უნდა, ავღანეთის მთავრობასთან მორიგებას ვგულისხმობთ.

იმპერიალისტებმა თავიანთი ხრიკებით ახლო აღმოსავლეთშიც გაართულეს ვითარება.

ვაშინგტონს იმედი ჰქონდა, რომ სადათის ღალატს და სეპარატულ გარიგებათა გზას გამოიყენებდა არაბული ქვეყნების გათიშვისათვის და ახლო აღმოსავლეთში ამერიკის შეერთებული შტატებისა და ისრაელის ინტერესების გრძელვადიანი უზრუნველყოფისათვის. ახლა კემპ-დევიდის ეს პოლიტიკა აშკარად ჩიხში ექცევა. ამერიკის შეერთებული შტატები უკვე დაუფარავად ცდილობს დაამკვიდროს თავისი სამხედრო ყოფნა ამ რეგიონსა და მის ახლომახლო აზია-აფრიკის რაიონებში.

მოგონილი საბაბით აქ თავი მოუყარეს ფლოტისა და ავიაციის დიდ ძალებს, გაფაციცებით ქმნიან ამერიკის სამხედრო ბაზების ქსელს. მათი მთავარი დანიშნულებაა პიტოლტი ჰქონდეთ მიშვერილი არაბებისათვის და დაეპატრონონ მათს ბუნებრივ სიმდიდრეს.

ამასობაში კი ისრაელი სულ უფრო გათავხედდა და განუკითხავად აშობს პალესტინელი ხალხის უფლებებს, სჩადის აგრესიის აქტებს ლიბანში.

ყოველივე ეს კიდევ უფრო ამძაფრებს ვითარებას, სერიოზულ საფრთხეს უქმნის ახლო აღმოსავლეთისა და მისი მომიჯნავე ქვეყნების ხალხებს.

დგება საკითხი: ხომ არ არის დრო, შეწყდეს ისედაც გაჭიანურებული ფაცაფუცი სეპარატულ გარიგებათა ატეხილ ულ ულ ულ

დავძლიოთ უამინდობით გამოწვეული ჩამორჩენა!

(დასასრული).

მეურნეობის შემდგომი დაჩქარებული განვითარების ღონისძიებათა შესახებ“ სკკპ ცენტრალური კომიტეტისა და სსრ კავშირის მინისტრთა საბჭოს დადგენილების განხორციელებას. აღინიშნა, რომ დადგენილება ითვალისწინებს მეციტრუსეობის განვითარების გრანდიოზულ პროგრამას და თუ მის განხორციელებას დაუყოვნებლივ არ შეუდგებით, ძვირფას დროს დაკარგავთ.

სპეციალისტთა წინაწარი პროგნოზებით, წელს ციტრუსის მოსავალს ისეთი პირი უნნს, რომ შარშანდელ — რეკორდულზე ნაკლები არ უნდა იყოს. ეს შესაბამის მეციტრუსეობის მეურნეობებს, ამ დარგის ყველა მუშაკს დიღსა და პასუხსაგებ ამოცანებს აკისრებს პლანტაციების უხვი მოსავალის მოწევის, ხილის უდანაკარგოდ მოკრეფის, ხარისხოვანი ტრანსპორტირებისა და გადამუშავების უზრუნველყოფის საქმეში.

ამასთან დაკავშირებით თათბირებზე აღინიშნა, თუ რაოდენ დიდი მნიშვნელობა აქვს ციტრუსის ბაღების გაშენების გეგმების უთუო შესრულებას, მოვლის გაუჯობესებას, მეცნიერთა რეკომენდაციებისა და მოწინავე გამოცდილების დანერგვას. ციტრუსის ბაღის ყოველი ჰექტარი უნდა იღებდეს მინერალური და ორგანული სასუქების სრულ დოზებს, ზუსტად უნდა მოვაწყოთ ნარგავების მკურნალობის ციკლი, არ დავუშვათ მათი დაავადება და მავნებლების მიერ დაზიანება, განსაკუთრებით უნდა ვიზრუნოთ ციტრუსის ბაღებისათვის ზამთრობით.

ორგანიზებულად დავამთავროთ თესვა, უზრუნველვყოთ მეცხოველეობის მაღალი პროდუქტიულობა

ზონალური თათბირების მოწვილებმა განსაჯეს თესვის ტემპის გაძლიერების გზები, წამოაყენეს კონკრეტული წინადადებანი, რომლებიც მიზნად ისახავს განსაკუთრებით მნიშვნელოვანი სასურსათო და საფურაჟე კულტურის — სიმინდის უხვი მოსავლის მიღებას. დასახულია ამოცანა — საგაზაფხულო თესვა დაამთავრონ არაუგვიანეს 1-5 ივნისისა.

საფუძვლიანი სკა-ბაასი მიმდინარეობდა თათბირებზე მეცხოველეობის შემდგომი აღმავლობისა და მისი საკვები ბაზის განმტკიცების, საქართველოს კომპარტიის ცენტრალური კომიტეტის XVIII და XX პლენუმების გადაწყვეტილებათა შესრულების შესახებ. იმ მიზნის მიღწევაში, რომ საქართველოს შეუძლია გახდეს, უნდა გახდეს და უსათუოდ გახდება დიდად განვითარებული მეცხოველეობის რესპუბლიკა, გადამწყვეტია პირველადი პარტიული ორგანიზაციების, რაიონული, საქალაქო, საოლქო პარტიული კომიტეტების მებრძოლურობის გაძლიერება, მათი უნარი სწორად გაანაწილონ ძალები წარმოების გადამწყვეტ უბნებზე, განსაკუთრებული ყურადღება დაუთმონ მთავარი ამოცანების გადაწყვეტას. მეცხოველეობისა და საკვებწარმოების ტექნოლოგიის საკითხებს უნდა განაგებდნენ კომპეტენტური, საქმის მცოდნე ადამიანები. მაგრამ, ჯერ კიდევ არიან ხელმძღვანელები და სპეციალისტები, რომლებიც კულტურულად უძღვებიან მეცხოველეობას. მათგან სარგებლობაც ნაკლებია.

ფერმების კომფლისტებმა უნდა აჩვენონ შრომაში თავდადების მაგალითი, შექმნან კოლექტივებში მკაცრი დისციპლინის, დაკისრებული საქმისათვის დიდი პასუხისმგებლობის ატმოსფერო, ფართოდ გამოიყენონ რეზერვები, გაუძღვნენ დანარჩენებს, მიაღწიონ პირუტყვის პროდუქტიულობის გადიდებას.

ყველგან არსებობს საკვებით პირუტყვის უზრუნველყოფის შესაძლებლობანი. აკი შეძლეს მახარაძის რაიონში გამოეძებნათ თივის დამზადების გადიდების შესაძლებლობანი. ამასვე ახმარენ მთელ ძალ-ღონეს აბაშის, ზუგდიდის, ლანჩხუთის, წალენჯიხის, მთელი რიგი სხვა რაიონები. მაგრამ ამ შესაძლებლობებს არასრულად, ზოგან კი ცუდადაც იყენებენ. დაასახელეს მთელ რიგ კოლმეურნეობებსა და საბჭოთა მეურნეობებში საკვებწარმოებისა და საკვების დამზადების დაბალი დონის მაგალითები. განა დასაშვებია, რომ ზოგიერთ მეურნეობაში ჰექტარზე მხოლოდ 50-60 ცენტნერ სასილოსი სიმინდის მწვანე მასას იღებენ?

თათბირების მონაწილეთა ყურადღება მიაპყრეს იმას, რომ საჭიროა საკვები კულტურების მოვლა-მოყვანისა და აღების დროს უფრო ეფექტიანად და რაციონალურად გამოიყენონ ტექნიკა, მექანიზმები, თივის, სენაჟის, სილოსის, სხვა საკვების დამზადებისათვის გამოიყენონ პროგრესული ტექნოლოგია და შრომის მოწინავე მეთოდები.

უაღრესად საჭიროა, როგორც ეს თათბირებზე აღინიშნა, რომ უნარიანად გამოიყენონ სავარგული, მოაგვარონ სხვადასხვა კულტურის მოვლა-მოყვანა — ინანგრიშონ, რომ სრულად უზრუნველყონ მეცხოველეობა მაღალხარისხოვანი საკვებით.

უნდა ვიზრუნოთ აგრეთვე კოლმეურნეთა და მუშა-მოსამსახურეთა კუთვნილი პირუტყვის საკვებთ უზრუნველყოფისათვის, ამასთან გვახსოვდეს, რომ აქ არსებობს ხორცის, რძისა და სხვა პროდუქტების წარმოების გადიდების არსებითი რეზერვი.

თათბირებზე დაასახელეს მაგალითები, რომლებიც მოწმობენ, თუ რაოდენ მიზანშეწონილია მოსახლეობასთან კოოპერირება მეცხოველეობის პროდუქციის წარმოებასა და დამზადებაში. ყერძოდ, აღინიშნა მახარაძის რაიონის გამოცდილება, სადაც წარმატებით წყდება საკუთარი წარმოების მეცხოველეობის პროდუქტებთ მოსახლეობის უზრუნველყოფის ამოცანა.

მოსაალის ბედი, ხაზგასმით აღინიშნა თათბირებზე, მნიშვნელოვანწილად დამოკიდებულია იმაზე, თუ რამდენად სწრაფად დაამთავრებენ მიწათმოქმედნი თესვას, ჩაატარებენ მას ოპტიმალურ ვადებში და მაღალ აგროტექნიკურ დონეზე. სწორედ ასე ესმით

პარტიული ორგანიზაციების ღირსების საქმე

ფლევანდელი სასოფლო-სამეურნეო წლის პირობები დაბეჯითებით მოითხოვს, რომ თითოეულმა პირველადმა პარტიულმა ორგანიზაციამ, პარტიის თითოეულმა რაიკომმა და საქალაქო კომიტეტმა ზუსტად განსაზღვროს თავისი როლი და ადგილი დამამთავრებელი წლისა და მთლიანად ხუთწლედის ამოცანათა შესრულებაში, ზუსტად მიუთითოს თითოეულ კომუნისტს, თითოეულ მშრომელს, ვისაც რა აქვს მინდობილი, რა ვადაში უნდა შესრულდეს ეს დავალება.

დიდი ამოცანების გადაწყვეტა მოითხოვს მეურნეობათა მეცადინეობის კოორდინაციას გადამმუშავებელი მრეწველობის, მშენებლობისა და ტრანსპორტის საწარმოების კოლექტივებთან. როგორც გამოცდილება გვიჩვენებს, კოორდინაციისა და ურთიერთობის მოწესრიგების ფუნქცია, მჭიდრო თანამშრომლობისა და ურთიერთდახმარების მოგვარება

და ასე იქცევიან მოწინავე მეურნეობებში, რათა გადიდონ მარცვლეულის, ბოსტეულის, ლობიოს, სოიის მთლიანი გამოსავლიანობა. გავაძლიეროთ მინდვრის სამუშაოთა ტემპი და გავაუმჯობესოთ ხარისხი, ფართოდ გავშალოთ სოფლის მშრომელთა სოციალისტური შეჯიბრება თითოეული ჰექტარის მაქსიმალური უკუგებისათვის, იმისათვის, რომ ვაწარმოოთ და დავამზადოთ მიწათმოქმედებისა და მეცხოველეობის მეტი პროდუქტები — ეს არის დღევანდელი დღის მტკიცე მოთხოვნა.

ახლა განსაკუთრებული მნიშვნელობა ენიჭება ყველა დავალების უთუო შესრულების იდეოლოგიური უზრუნველყოფისათვის. გეგმაზომიერი, მიზანმიმართული, თანამიმდევრული ფუშაობის პრობლემას, რესპუბლიკას შეძენილი აქვს გარკვეული დადებითი გამოცდილება ამ მიმართულებით, უნდა რიანად უნდა გამოვიყენოთ იგი ადგილობრივი პირობებისა და მშრომელთა [illegible] ისა და მთავრობის დიდი ზრუნვის პასუხად ყველაფერი იღონონ, რათა მეათე ხუთწლედის დამამთავრებელი წელი გადაამეტონ დამკვრელური, ლენინური მუშაობის წლად, შეასრულონ სოფლის მეურნეობის პროდუქტების წარმოებისა და დამზადების ყველა გეგმა-ვალდებულება, შექმნან მტკიცე საფუძველი მეთვრამეტე ხუთწლედში წარმატებული მუშაობისათვის.

თათბირების მუშაობაში მონაწილეობდნენ საქართველოს სსრ მინისტრთა საბჭოს თავმჯდომარის პირველი მოადგილე ნ. ა. ჭითანავა, საქართველოს კომპარტიის აფხაზეთის საოლქო კომიტეტის პირველი მდივანი ბ. ვ. ადლეიბა, საქართველოს კომპარტიის აჭარის საოლქო კომიტეტის პირველი მდივანი ვ. რ. პაპუნიძე, საქართველოს კომპარტიის ცენტრალური კომიტეტის სოფლის მეურნეობის განყოფილების გამგე ლ. ლ. ზაქაიძე, საქართველოს სსრ სოფლის მეურნეობის მინისტრი შ. მ. ეცადაშვილი, საქართველოს სსრ სასოფლო მშენებლობის მინისტრი ი. ა. ხარატიშვილი, საქსახსოფტექნიკის თავმჯდომარე დ. ე. სარიშვილი, საწარმოო გაერთიანება „საქართველოს ჩაის“ გენერალური დირექტორი ე. ს. მალაზონია. (საქინფორმი).

გვატყობინებენ საკლესისა და ახალი ამბების საააგენტოს კორესპონდენტები

საერთაშორისო ცხოვრება

დღიურის ფურცელი

მექსიკის პრეზიდენტის განცხადება

ოტავა, 28 მაისი. აქ ოფიციალურ ვიზიტად მყოფმა მექსიკის პრეზიდენტმა ხ. ლოპეს პორტილომ განაცხადა, რომ მექსიკა არ მიიღებს მონაწილეობას ეგრეთწოდებულ ჩრდილოეთ ამერიკის „საერთო ბაზარში“. ამ ეკონომიკურ დაჯგუფებაში, ვაშინგტონის განზრახვით, უნდა შევიდეს ამერიკის შეერთებული შტატები, კანადა და მექსიკა. კანადის პარლამენტის ორივე პალატის გაერთიანებულ სხდომაზე გამოსვლისას ხ. ლოპეს პორტილომ ხაზი გაუსვა, რომ მექსიკის ენერგეტიკულ რესურსებს გამოიყენებენ უწინარეს ყოვლისა ქვეყნის მრეწველობისა და მეურნეობის დაჩქარებული განვითარებისათვის.

იმას, თუ როგორ ეკიდება კანადის მთავრობა შეერთებული შტატების ზრახვებს, ცხადყოფს კანადის საგარეო საქმეთა მინისტრის მ. მაკგიგანის ამასწინანდელი განცხადება, რომელიც მან გააკეთა ტორონტოში გამართულ პრესკონფერენციაზე. მინისტრმა გადაჭრით უარყო ამერიკის პოზიცია და განაცხადა, რომ კანადა არ აპირებს შესრულოს ამერიკის შეერთებული შტატების სანდელეული დანამატის როლი.

უხეში ძალის ენით

ვაშინგტონი, 28 მაისი. შეერთებულ შტატებს განზრახული აქვს კვლავაც უხეში სამხედრო ძალის ენით ელაპარაკოს ირანს. სწორედ ამის დამადასტურებელია ზარხეიმი, რომლითაც თეთრი სახლი შეხვდა ვირჯინიის შტატის ნორფოლკის სამხედრო-საზღვაო ძალების ბაზაში ავიამზიდ „ნიმიციდან“ ირანზე მოწყობილი და სამარცხვინოდ ჩაფლავებული თავდასხმის მონაწილეებს. ადმინისტრაციის მიერ დადგმულ მილიტარისტულ სპექტაკლში მონაწილეობდნენ პირადად ამერიკის შეერთებული შტატების პრეზიდენტი ჯ. კარტერი, აგრეთვე პენტაგონის შეფი ჰ. ბრაუნი და სამხედრო უწყების სხვა დიდი თანამდებობის წარმომადგენლები.

ავიამზიდისა და მისი თანამდევი სარაკეტო კრეისერების „ტეხასისა“ და „კალიფორნიის“ პირადი შემადგენლობის წინაშე გამოსვლისას პრეზიდენტმა კარტერმა კვლავ აგრესიული განცხადებები გააკეთა და დაემუქრა ირანს. მან პირფერულად მადლობა უძღვნა „ნიმიციის“ ეკიპაჟს იმ დივერსიულ ოპერაციაში შესრულებული როლისათვის, რომელსაც „ჰუმანური მისია“ უწოდა. მისი თქმით, ირანის უდაბნოში ვერტმფრინავისა და თვითმფრინავის დატაკების შედეგად დაღუპული 8 ამერიკელი მედესანტე „ნამდვილი გმირია“.

ვაშინგტონი. ამერიკის შეერთებულმა შტატებმა შეიმუშავა ახლო აღმოსავლეთსა და სპარსეთის ყურეში თავისი პლაცდარმების შექმნის ვრცელი გეგმები. როგორც ამერიკის პრესა იუწყება, პენტაგონს განზრახული აქვს ამ პლაცდარმებიდან „მიზანში ჰკრნდეს ამოღებული“ ირანი და რეგიონის სხვა ნავთობმომპოვებელი ქვეყნები.

ამერიკის შეერთებული შტატების საყრდენი პუნქტების ამ სისტემაში „კვანძის“ როლი ეკისრება ეციონის უზარმაზარ სამხედრო-საჰაერო ბაზას, რომელიც თავის დროზე ააშენა ტელ-ავივმა აქაბის ყურესთან მდებარე ოკუპირებულ სინის ნახევარკუნძულზე.

ნიუ-იორკი. გაზეთმა „ნიუ-იორკ ტაიმსმ“ გამოაქვეყნა სტატია, რომელიც შეიცავს პროვოკაციულ მოწოდებას — „მოვთხოოთ ამერიკის მოკავშირეებს გამოიხმონ ირანიდან თავიანთი ელჩები, მაქსიმალურად შეამცირონ საელჩოების პერსონალი და იზოლაციაში მოაქციონ ირანელი დიპლომატები მთელ მსოფლიოში“.

სოციალისტურ ქვეყნებში

წარმატებით ვითარდება მეცნიერულ-ტექნიკური თანამშრომლობა ატომური ენერგეტიკის სფეროში უნგრეთის სახალხო რესპუბლიკასა და ეკონომიკური ურთიერთდახმარების საბჭოს წევრ ქვეყნებს შორის.

დუნაის ნავთობგადამმუშავებელი კომბინატი უნგრეთ-საბჭოთა კავშირის მეგობრობის პირმშოა. ამ საწარმოში ახლა მიმდინარეობს მესამე რიგის სამშენებლო სამუშაოები.

სურათებზე: უნგრეთის სახალხო რესპუბლიკის მეცნიერებათა აკადემიის ბუდაპეშტის ფიზიკური კვლევის ინსტიტუტში (მარჯვნივ); დუნაის ნავთობგადამმუშავებელი კომბინატის ხედი.

მტი-საკლესის ფოტო.

უნგრეთი

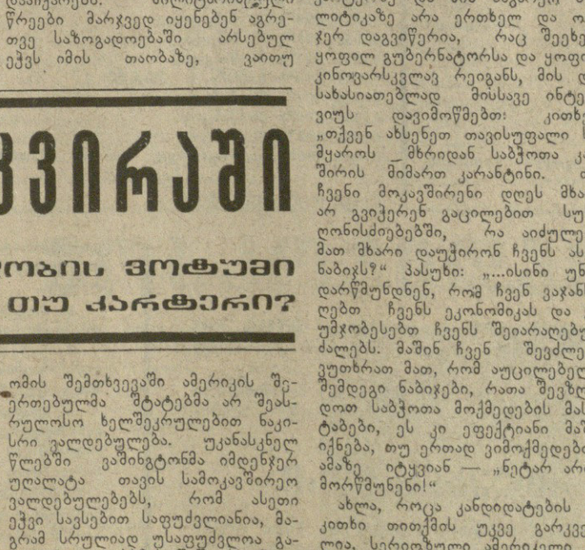

„კომუნისტის“ მიმოხილვა

იაპონიის პარლამენტმა უნდობლობის ვოტუმი გამოუცხადა იაპონიის ლიბერალ-დემოკრატთა მთავრობას. 20 ივნისისათვის უკვე დანიშნულია ახალი არჩევნები, მანამდე კი როგორც ადგილობრივი, ასევე მსოფლიოს პრესა ოჰირას მთავრობის კრახის ბაძმოწვევ მიზეზებს ანალიზებს. უფრო სწორედ, ჩვენ საქმე გვაქვს მიზეზთა მთელ კომპლექსთან. მაგრამ მაინც ცალკე უნდა გამოიყოს საგარეო პოლიტიკის ფაქტორი. საინტერესოა, რომ უნდობლობის ვოტუმს უშუალოდ უსწრებდა პრემიერის ვიზიტი ამერიკის შეერთებულ შტატებში, მექსიკასა და კანადაში. ცხადია, განსაკუთრებული ადგილი ეკავა პრეზიდენტ კარტერთან შეხვედრებსა და მოლაპარაკებას. ჩვენს პრესაში ვიზიტის შედეგები უკვე შეფასდა და ამიტომ მოკლედ აღვნიშნავთ, რომ, როგორც ჩანს, სერიოზული ძვრები ხდება იაპონიის საგარეო პოლიტიკაში. ამავე აზრისაა იაპონიის საინფორმაციო სააგენტო კიოდო ცუსინი, რომელიც აღნიშნავს, რომ პრემიერმა ოჰირამ ამერიკის შეერთებულ შტატებზე აიღო იაპონიის საგარეო პოლიტიკის ყოველმხრივი ორიენტაცია. არანაკლებ კატეგორიულია გაზეთი „ნიპონ კეიზაი“ — „ამერიკის შეერთებულ შტატებთან თანამშრომლობის სასარგებლოდ იაპონიის ნათელ არჩევანს დელიკატური ცვლილებები მოჰყვება „ყოველმხრივი შვიდობიანი საგარეო პოლიტიკის“ დიპლომატიური კურსის გატარებაში“. იაპონიის პრესის მტკიცებით, ოჰირამ კარტერის განსაკუთრებული მადლობა დაიმსახურა „ავღანეთის საკითხში“ დაკავებული პოზიციის გამო. თუმცა ოტავაში პრეს-კონფერენციაზე იაპონიის პრემიერმა უარყო, რომ მისი პოზიცია საბჭოთა კავშირთან ურთიერთობას გააუარესებს, მაგრამ იაპონელი მიმომხილველები უკვე აშკარად წერენ საბჭოთა კავშირთან ურთიერთობის საკითხში იაპონიის პოზიციის თვისობრივ ცვლილებებსა და ტოკიოს კურსის გამკვეთრებაზე. როგორც მოსალოდნელი იყო, ამერიკის მხარემ კვლავ მოსთხოვა თავის მოკავშირეს სამხედრო ხარჯების გაზრდა და ფინანსურ-ეკონომიკური დახმარების აღმოჩენა „კონფლიქტის რაიონების“ ქვეყნებისათვის, როგორიც არის პაკისტანი, ომანი, სომალი, კენია. საგანგებო აღნიშვნის ღირსია, რომ იაპონია-ამერიკის შეერთებული შტატების ხელშეკრულება უკვე გლობალური მასშტაბით განიხილება.

გასულ კვირაში

☐ უნდობლობის ვოტუმი

☐ რეიგანი თუ კარტერი?

ახლა, რაც შეეხება იაპონიის სამხედრო პოტენციალს. ჰონკონგის „ურნალის „ფარ ისტერნ ეკონომიკის რევიუს“ აზრით 80-იანი წლების დამლევისათვის იაპონია წამყვან სამხედრო სახელმწიფოდ იქცევა. ყოველ შემთხვევაში, ასეთი ტენდენციაა დღეს. მართალია, ერთი შეხედვით სამხედრო ხარჯების დაგეგმილი ზრდა თითქოს ძალზედ უმნიშვნელოა პროცენტული გამოხატულებით, მაგრამ, თუ გავითვალისწინებთ იაპონიის ეკონომიკის მასშტაბებს, ეს 100-150 მილიონი დოლარით გამოიხატება. არც იმ ფაქტის უარყოფა შეიძლება, რომ ლიბერალები უკვე კარგა ხანია განგაშს ტეხენ მილიტარისტული წარსულისაკენ შემობრუნების გამო. ამაზე მიუთითებს ოჰირას მთავრობის უკანასკნელი ღონისძიებანიც. ჯერ იყო და, მთავრობამ პარლამენტში გაათრია „გენგოს“ სისტემის კანონპროექტი (იმპერატორთა მმართველობის წლების მიხედვით წელთაღრიცხვა), შემდეგ კი გერმის შემთხვევაში ამერიკის შეერთებულმა შტატებმა არ შეასრულოსო ხელშეკრულებით ნაკისრი ვალდებულება. უკანასკნელ წლებში ვაშინგტონმა იმდენჯერ უღალატა თავის სამოკავშირეო ვალდებულებებს, რომ ასეთი ეჭვი სავსებით საფუძვლიანია, მაგრამ სრულიად უსაფუძვლოა გარედან თავდასხმის შიში, რომელსაც იაპონელ ხალხს უნერგავენ. ჯერჯერობით მთავარი დასკვნა ის არის, რომ ზემოხსენებულ კურსს ვერ მოაქცს პოლიტიკური დივიდენდები მმართველი პარტიისათვის. ბევრ კითხვას უნდა გასცეს პასუხი ივნისის არჩევნებმაც.

გასულ შაბათს ამერიკის შეერთებული შტატების საარჩევნო მარათონის მნიშვნელოვანი ეტაპი დასრულა რესპუბლიკელმა რონალდ რეიგანმა, კანზასისა და ვერმონტის შტატებში გამართული პირველადი არჩევნების შედეგად მან უკვე დააგროვა 1001 დელეგატის ხმა და ფაქტობრივად პარტიის კანდიდატობა გაინაღდა. სიტუაცია თითქმის უკვე გაირკვა დემოკრატიულ პარტიაშიც — პრეზიდენტმა კარტერმა შორს მოიტოვა უკან სენატორი ე. კენედი და დამაჯერებლად ლიდერობს. მაშ ასე, როგორც ჩანს, 4 ნოემბერს სწორედ კარტერი და რეიგანი წარსდგებიან პირისპირ. კარტერზე და მის საგარეო პოლიტიკაზე არა ერთხელ და ორჯერ დაგვიწერია, რაც შეეხება ყოფილ გუბერნატორსა და ყოფილ კინოვარსკვლავ რეიგანს, მის დასახასიათებლად მისსავე ინტერვიუს დავიმოწმებთ: კითხვა: „თქვენ ახსენეთ თავის უფაროს მყაროს _ მხრიდან საბჭოთა კავშირის მიმართ კარანტინი. თუ ჩვენი მოკავშირენი დღეს მხარს არ გვიჭერენ გაცილებით სუსტ ღონისძიებებში, რა აიძულებთ მათ მხარი დაუჭირონ ჩვენს ასეთ ნაბიჯს?“ პასუხი: „...ისინი უნდა დარწმუნდნენ, რომ ჩვენ ვაჯანსაღებთ ჩვენს ეკონომიკას და ვაუმჯობესებთ ჩვენს შეიარაღებულ ძალებს. მაშინ ჩვენ შევძლებთ ვუთხრათ მათ, რომ აუცილებელია შემდეგი ნაბიჯები, რათა შევზღუდოთ საბჭოთა მოქმედების მასშტაბები, ეს კი ეფექტიანი მაშინ იქნება, თუ ერთად ვიმოქმედებთ“, ამაზე იტყვიან — „ნეტარ არიან მორწმუნენი!“

ახლა, როცა კანდიდატების საკითხი თითქმის უკვე გარკვეულია, სერიოზული ამერიკელი მიმომხილველები სხვა პრობლემებზე ამახვილებენ ყურადღებას, კერძოდ, იმაზე, რომ ნიმბერში ამერიკელ ამომრჩევლებს დიდი არჩევანის საშუალება არ ექნებათ, როგორც საზოგადოებრივი აზრის შემსწავლელი ინსტიტუტების მონაცემებიდან ირკვევა, რიგითი ამერიკელები არც ერთი კანდიდატით არ არიან, მაინცდამაინც, აღტაცებულნი, ასე რომ, გადამწყვეტ მომენტში, ბევრის აზრით, ამოქმედდება ნაკლები ბოროტების ფაქტორი.

ს. ცინცაძე,
ჩვენი პოლიტიკური მიმომხილველი.

სამხრეთ კორეის ტრაგიკული დღეები

ტოკიო, 28 მაისი. სამხრეთ კორეის მარიონეტულმა ხროვამ, რომელიც ვაშინგტონიდან მიღებული ბრძანებებით მოქმედებს, სისხლში ჩაახშო სახალხო აჯანყება კვანჯუში. განთიადისას ქალაქს ბარბაროსულად დაუშინეს არტილერიის ცეცხლი, რის შემდეგ ქალაქის ცენტრში შეიჭრნენ ტანკები, ვერტმფრინავებით გადასხეს მედესანტეები, რამდენიმე საათს გაგრძელდა გააფთრებული სროლა. ჯარისკაცებმა ნამდვილი ხოცვა-ჟლეტა გამართეს კვანჯუს ქუჩებში. დახოცილია ქალაქის ასობით მცხოვრები, ათასობით კაცი დაპატიმრებულია. დაპატიმრებულებს სასტიკად სცემენ, ხელგაკრულს გზვნინან სატვირთო მანქანებით დასაკითხავად სპეციალურად ორგანიზებულ ცენტრებში. ქალაქში გრძელდება ჩხრეკა-დაპატიმრება.

როგორც დღეს იაპონიის გაზეთი „აკაჰატა“ წერს, სეულში ავრცელებენ ფურცლებს, რომლებიც მოუწოდებენ სტუდენტებს, მუშებსა და მოსამსახურეებს, მთელ დემოკრატიულ ძალებს კიდევ უფრო ფართოდ გააჩაღონ ბრძოლა ამერიკის მარიონეტების რეჟიმის წინააღმდეგ.

კვანჯუს ამბებმა აიღელვა სამხრეთ კორეის მთელი მოსახლეობა ქალაქის აჯანყებულ მცხოვრებთა მოთხოვნების მხარდასაჭერად გამოვიდა დემოკრატიისა და ეროვნული გაერთიანებისათვის მებრძოლი ეროვნული კავშირი.

ლიბიის მოსახლეობა

ბენგაზი. როგორც ლიბიის საააგენტო ჯანა იუწყება, ლიბიის მოსახლეობამ 1980 წლის დამდეგისათვის 3 მილიონ 245 ათასს მიაღწია.

მოკლედ

ყოველი მხრიდან

28 მაისი

● **ულან-ბატორი.** რესპუბლიკის 200-ზე მეტმა საამრეწველო საწარმომ და სამეურნეო ორგანიზაციამ შეასრულა მეექვსე ხუთწლედის საწარმოო დავალებანი და მათი კოლექტივები ახალი, მეშვიდე ხუთწლედის ანგარიშში შრომობენ.

● **ბრიუსელი.** „საერთო ბაზრის“ ქვეყნებში გრძელდება უმუშევრობის ზრდა. სტატისტიკური მონაცემებით, გასულ თვეში „ზედმეტ ადამიანთა“ არმიამ შეადგინა „ცხრეულის“ მთელი შრომისუნარიანი მოსახლეობის 5,7 პროცენტი.

● **დელი.** ახამის შტატში რვა თვეა გრძელდება ნაციონალისტურად განწყობილი ელემენტების გამოსვლები, რომლებიც მოითხოვენ არაასამური წარმოშობის ყველა პირთა გადასახლებას ასამის შტატიდან. ეს გამოსვლები ბოლო დროს გადაიქცა გააფთრებულ შეტაკებად სხვადასხვა დაჯგუფებას შორის.

● **ლუსაკა.** თითქმის ორი ათასი დაპატიმრებული — ასეთია პოლიციის ჩხრეკა-დაპატიმრების შედეგი, რომელიც მან კვირის დამლევს მოაწყო პრეტორიის და იოჰანესბურგის რაიონში. იოჰანესბურგის გარეუბნის — სოუეტოს მახლობლად, სადაც ძირითადად ღარიბი აფრიკელები ცხოვრობენ, საბრძოლველად გამზადებულია არმიის ქვეგანაყოფები.

● **ნიუ-იორკი.** ცენტრალური სადაზვერვო სამმართველოს ყოფილმა დირექტორმა ჯ. ბუშმა ჰიუსტონში (ტეხასის შტატი) გამართულ პრესკონფერენციაზე გამოცხადა, რომ წყვეტს ბრძოლას ამერიკის შეერთებული შტატების პრეზიდენტის პოსტზე თავისი კანდიდატურის დასახელებისათვის რესპუბლიკური პარტიისაგან. ამრიგად პრეზიდენტის წლევანდელ არჩევნებში რესპუბლიკელთაგან კანდიდატობის ერთადერთ პრეტენდენტად რჩება კალიფორნიის ყოფილი გუბერნატორი რ. რეიგანი.

ისტორიკოსი, მკვლევარი

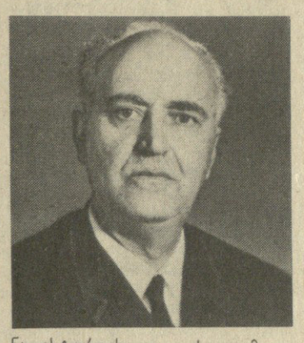

პროფესორ მ. ალექსიშვილის სახელი კარგად არის ცნობილი ფართო საზოგადოებრიობისათვის. იგი ძველი მსოფლიოს ისტორიის თვალსაჩინო მკვლევარი იყო და ბევრი საინტერესო ნაშრომით გამდიდრა ამ დარგში ჩვენი საისტორიო მეცნიერება.

მ. ალექსიშვილი დაიბადა 1910 წელს გურჯაანის რაიონის სოფელ ვეჯინში. ადრე დაობლებული გაჭირვებაში გაიზარდა. სიღნაღის პედაგოგიური ტექნიკუმის დამთავრების შემდეგ თბილისის სახელმწიფო უნივერსიტეტის ისტორია-ფილოლოგიის ფაკულტეტზე შევიდა, უმაღლესი განათლების მიღებისთანავე კვლავ გურჯაანის რაიონში დაბრუნდა და ბაკურციხის არასრული საშუალო სკოლის დირექტორად დაიწყო მუშაობა.

1936 წელს მ. ალექსიშვილი თბილისის სახელმწიფო უნივერსიტეტის ასპირანტურაში ჩარიცხეს ძველ მსოფლიოს ისტორიის განხრით. მალე აქედან საასპირანტო კურსის დასამთავრებლად მივლინებულ იქნა მოსკოვის ისტორიის, ფილოსოფიისა და ლიტერატურის ინსტიტუტში. აქ მან ცნობილი საბჭოთა მეცნიერის ვ. სერგეევის ხელმძღვანელობით მოამზადა სადისერტაციო ნაშრომი.

1941 წელს მ. ალექსიშვილი სკკპ რიგებში შეივიდა და მალე პარტიულ სამუშაოზე გადაიყვანეს — 1943-48 წლებში იგი საქართველოს კომპარტიის ცენტრალურ კომიტეტში სექტორის გამგედ მუშაობდა. 1946 წლიდან სიკვდილამდე განაგებდა თბილისის სახელმწიფო უნივერსიტეტის ძველი მსოფლიოს ისტორიის კათედრას.

პროფესორმა მ. ალექსიშვილმა თავისი სამეცნიერო მოღვაწეობის დიდი ნაწილი მიუძღვნა ანტიკური ისტორიის სოციალური და ეკონომიკური პრობლემების კვლევას.

ფართო და მრავალმხრივი იყო მ. ალექსიშვილის სამეცნიერო ინტერესების სფერო. ნაყოფიერად იკვლევდა როგორც ისტორიის კონკრეტულ საკითხებს, ისე ზოგადისტორიულ პრობლემებს. სხვადასხვა დროს მან სპეციალური შრომები მიუძღვნა ელინისტურ ეპოქასა და ეფექტიანად შეუძლიათ და უნდა შესრულონ პარტიის საქალაქო და რაიონულმა კომიტეტებმა, პირველადმა პარტიულმა ორგანიზაციებმა.

პარტიულმა, პროფკავშირულმა და კომკავშირულმა ორგანიზაციებმა უკეთ და უფრო კონკრეტულად უნდა მოაკიდონ ხელი სოფლად სოციალისტური შეჯიბრების ორგანიზაციას, მიაღწიონ მის ქმედითობასა და ეფექტიანობას.

ბევრ რაიონში გაიშალა შეჯიბრება უჩამორჩენილებად მუშაობისათვის. ამაღლდა სპეციალისტთა როლი ეკონომიკურად დასაბუთებულ სოციალისტურ ვალდებულებათა შემუშავებასა და განხორციელებაში. სულ უფრო მეტი მნიშვნელობა უნდა მიენიჭოს შრომისა და წარმოების ორგანიზაციის მოწინავე გამოცდილების შესწავლასა და ადგილობრივ პირობებში მის გამოყენებას.

ახლა განსაკუთრებული მნიშვნელობა ენიჭება ყველა დავალების უთუო შესრულების იდეოლოგიური უზრუნველყოფისათვის. გეგმაზომიერი, მიზანმიმართული, თანამიმდევრული მუშაობის პრობლემას, რესპუბლიკას შეძენილი აქვს გარკვეული დადებითი გამოცდილება ამ მიმართულებით, უნდა [illegible] ადგილობრივი პირობებისა [illegible] ისა და მთავრობის დიდი ზრუნვის პასუხად ყველაფერი იღონონ, რათა მეათე ხუთწლედის დამამთავრებელი წელი გადაამეტონ დამკვრელური, ლენინური მუშაობის წლად, შეასრულონ სოფლის მეურნეობის პროდუქტების წარმოებისა და დამზადების ყველა გეგმა-ვალდებულება, შექმნან მტკიცე საფუძველი მეთვრამეტე ხუთწლედში წარმატებული მუშაობისათვის.

თათბირების მუშაობაში მონაწილეობდნენ საქართველოს სსრ მინისტრთა საბჭოს თავმჯდომარის პირველი მოადგილე ნ. ა. ჭითანავა, საქართველოს კომპარტიის აფხაზეთის საოლქო კომიტეტის პირველი მდივანი ბ. ვ. ადლეიბა, საქართველოს კომპარტიის აჭარის საოლქო კომიტეტის პირველი მდივანი ვ. რ. პაპუნიძე, საქართველოს კომპარტიის ცენტრალური კომიტეტის სოფლის მეურნეობის განყოფილების გამგე ლ. ლ. ზაქაიძე, საქართველოს სსრ სოფლის მეურნეობის მინისტრი შ. მ. ეცადაშვილი, საქართველოს სსრ სასოფლო მშენებლობის მინისტრი ი. ა. ხარატიშვილი, საქსახსოფტექნიკის თავმჯდომარე დ. ე. სარიშვილი, საწარმოო გაერთიანება „საქართველოს ჩაის“ გენერალური დირექტორი ე. ს. მალაზონია. (საქინფორმი).

მეცნიერის ხსოვნას

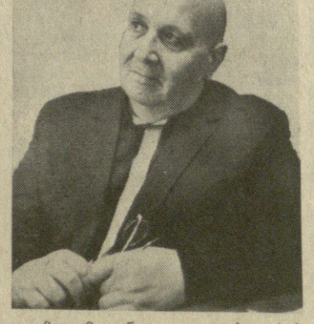

შესრულდა საქართველოს სსრ მეცნიერების დამსახურებული მოღვაწის, ფილოლოგიის მეცნიერებათა დოქტორის, პროფესორ მიხეილ კანკავას დაბადების 80 წელი.

პროფესორ მ. კანკავას სახელი კარგად არის ცნობილი ქართველი ინტელიგენციისათვის. იგი ნახევარ საუკუნეზე მეტ ხანს უანგაროდ და სიყვარულით ემსახურებოდა მოსწავლე და სტუდენტი ახალგაზრდობის აღზრდის, სწავლებისა და განათლების. კეთილშობილურ საქმეს და ამ ხნის მანძილზე უამრავი მაღალკვალიფიციური პედაგოგი მოამზადა. მაგრამ მისი დვაწლი ამით არ შემოფარგლება. როგორც მრავალმხრივმა, ფართო ერუდიციისა და კულტურის მეცნიერმა, დიდი ამაგი დასდო ფილოლოგიისა და პედაგოგიკურ-მეთოდიკური მეცნიერების განვითარების საქმეს არა მარტო საქართველოში, არამედ მთელ კავშირშიც.

განსაკუთრებით აღსანიშნავია მისი დამსახურება რუსული ფილოლოგიისა და რუსული ენის სწავლების მეთოდიკის დარგში. ილია ჭავჭავაძის, აკაკი წერეთლის, იაკობ გოგებაშვილის, ნიკო ნიკოლაძისა და სხვა განმანათლებლების აზრი, რომ ქართველმა ახალგაზრდობამ აუცილებლად უნდა იცოდეს რუსული ენა, მიხეილ კანკავამ თავისი მეცნიერულ-პედაგოგიური მუშაობის დევიზად აქცია. მისი მრავალი ნაშრომი და სახელმძღვანელო დღესაც ხმარობენ ჩვენს რესპუბლიკაში და მის საზღვრებს გარეთაც.

1953 წლიდან სიცოცხლის ბოლომდე მ. კანკავა იყო თბილისის პუშკინის სახელობის სახელმწიფო პედაგოგიური ინსტიტუტის რუსული ენის კათედრის უცვლელი გამგე. ამ თანამდებობას მრავალი წლის მანძილზე უხამებდა სამეცნიერო დარგში პრორექტორის თანამდ

ამ დღეების სითბო

საქართველოში საბჭოთა სახვითი ხელოვნების დღეებში მონაწილეობს სსრ კავშირის სახალხო მხატვარი, სსრ კავშირის მხატვართა კავშირის გამგეობის თავმჯდომარე ნიკოლოზ პონომარიოვი.

„ვაზეთ კომუნისტის“ სპეციალური კორესპონდენტი დ. იორდანიშვილი ეწვია ცნობილ ხელოვანს და ესაუბრა მას:

„კომუნისტის“ ინტერვიუ

— რა მნიშვნელობას ანიჭებთ საქართველოში საბჭოთა სახვითი ხელოვნების დღეებს?

საბჭოთა მრავალეროვნული კულტურის ესოდენ დიდი მასშტაბით დათვალიერება უდაოდ მნიშვნელოვანი მოვლენაა. იგი ერთგვარი შემოქმედებითი ანგარიშიც არის მხატვრებისათვის. მნახველებს ფართოდ გაუღო კარი მრავალმა საგამოფენო დარბაზმა თუ სახელოსნომ, სადაც წარმოდგენილია ფერწერის, ქანდაკების, გრაფიკის, დეკორატიულ-გამოყენებითი ხელოვნების, ხალხური შემოქმედების შესანიშნავი ნიმუშები.

ამ დღეებში თბილისის უძველეს მიწაზე აღიმართა დიდი პოეტის გალაკტიონ ტაბიძის ძეგლი, რაც ყოველივე ეროვნულისადმი თანამედროვე ხელოვნების სათუთი დამოკიდებულების კიდევ ერთი დასტურია.

ამ ფრიმს განსაკუთრებულ ელფერს მატებს ისიც, რომ იგი ეძღვნება საბჭოთა კავშირის კომუნისტური პარტიის XXVI ყრილობას და საქართველოში საბჭოთა ხელისუფლების დამყარების მე-60 წლისთავს.

— თქვენი აზრით, როგორი უნდა იყოს ხელოვნების ნაწარმოები, რომ ხალხმა მიიღოს, გაითავისოს?

— ასეთ ნაწარმოებებში მთავარია იგრძნობოდეს შთაგონება, ჩვენი თაობებისა და ჩვენი დროის აღმაფრენა, დიდი ადამიანური სითბო. ასეთი ქმნილება უთუოდ იქცევა დიდ მოვლენად. და რა თქმა უნდა, დროსაც გაუძლებს.

განა შეიძლება დავივიწყოთ ირაკლი თოიძის პლაკატი — „დედასაშობლო გვეძახის!“ რომელიც პატრიოტული მოწოდებისა და შემართების სიმბოლოდ იქცა.

აქ არ შემიძლია დიდი პატივით არ აღვნიშნო ისინი, ვინც თავისი შემოქმედებით მართლაც ბევრი რამ შესძინა საბჭოთა ხელოვნებას. ესენია: ალექსანდრე დეინეკი და სერგი გერასიმოვი, მარტიროს სარიანი და ვერა მუხინა, არკადი პლასტოვი და ვასილ ვასილანი, სერგი კონენკო და ურალ ტახსიკბაევი, სატანარ ბახლუზ-ზადე და სიმონ ჩუიკოვი; ცნობილი ქართველი ოსტატები დავით კაკაბაძე, გიგო გაბაშვილი, იაკობ ნიკოლაძე, ელენე ახვლედიანი, ლადო გუდიაშვილი, ვალენტინ თოფურიძე, სოლომონ ვირსალაძე... მათ ტრადიციებზე შესანიშნავი ახალგაზრდობა აღიზარდა: ესტაფეტა იმათ საიმედო ხელშია, ვისაც ნიჭიც აქვს და საკრეთელიც უჭირის... მათი სახელები უკვე გასცდა ჩვენი სამშობლოს საზღვრებს... ამჯერად მხოლოდ თქვენს თანამემამულეებს ჩამოვთვლი: მერაბ ბერძენიშვილი, ელგუჯა ამაშუკელი, ზურაბ წერეთელი, ზურაბ ნიკარაძე, გიორგი ოჩიაური, ნიკოლოზ იგნატოვი, რადიშ თორდია და სხვა მრავალი. ფუნჯისა და საკრეთლის ბევრი ოსტატი გაეცნო ერომანეთს ამ დღეებში. მაგრამ მინდა მეორე, უფრო მნიშვნელოვან საკითხზე გავამახვილო თქვენი ყურადღება: ასეთი შეხვედრები, შემოქმედებითი სჯა-ბაასი საოცრად ზრდის მხატვრის პასუხისმგებლობას და შრომის ნაყოფიერებას, ამაღლებს შემოქმედის იდეურ-პროფესიულ დონეს, ამიტომ ჩვენ კვლავაც უნდა შეეხვედეთ მომავალში. ალბათ ეს უკვე სხვა რესპუბლიკაში მოხდება, მაგრამ თქვენთან გატარებული დღეები დიდხანს გაგვყვება, თუნდაც იმიტომ, რომ ეს კარგი ტრადიცია — შემოქმედებითი შეხვედრები სწორედ საქართველოდან დავიწყეთ.

დიდი მადლობა კეთილი მასპინძლობისათვის.

* * *

სურათზე: შეხვედრა თბილისის სამხატვრო აკადემიაში; სსრ კავშირის სახალხო მხატვარი, სახელმწიფო პრემიის ლაურეატი პროფესორი დ. მაჩალსკი და თბილისის სამხატვრო აკადემიის რექტორი, სსრ კავშირის სამხატვრო აკადემიის წევრ-კორესპონდენტი, პროფესორი გ. თოთიბაძე სახვითი ხელოვნების დღეების მონაწილეთა შორის.

მ. მორგუნოვის ფოტო (საქინფორმის ფოტოქრონიკა).

მაღალი პროფესიული მომზადება

ჩვენს რესპუბლიკაში უმაღლესი სკოლის შემდგომი განვითარებისა და სპეციალისტთა მომზადების ხარისხის ამაღლების თაობაზე ამ დღეებში საქართველოს კომპარტიის ცენტრალური კომიტეტისა და რესპუბლიკის მინისტრთა საბჭოს მიერ მიღებული დადგენილების პასუხად საქართველოს სასოფლო-სამეურნეო ინსტიტუტში გაიმართა საქსახსოფლტექნიკის კოლეგიისა და ინსტიტუტის სამეცნიერო საბჭოს გაერთიანებული სხდომა, რომელმაც იმსჯელა სოფლის მეურნეობის მექანიზატორების და ელექტრიფიკატორების მომზადების გაუმჯობესების პრობლემებზე.

სხდომა შესავალი სიტყვით გახსნა ინსტიტუტის რექტორმა გ. მეტრეველმა, მოხსენება გააკეთა მექანიზაციისა და ელექტრიფიკაციის ფაკულტეტის დეკანმა, დოცენტმა გიორგი შალამბერიძემ; სპეციალისტთა მომზადებისა და მათი გამოყენების გაუმჯობესების საკითხზე საქმიანი შენიშვნები და წინადადებები გამოთქვეს ლითონთა ტექნოლოგიისა და მანქანათა რემონტის კათედრის გამგემ, პროფესორმა ა. კეჩხუაშვილმა, ნიადაგდასამუშავებელი მანქანების კათედრის გამგემ, პროფესორმა გ. შხვაცაბაიამ, სასოფლო-სამეურნეო ტექნიკის რემონტის სამმართველოს უფროსმა კ. ჯაშმა, მექანიზაციისა და ელექტრიფიკაციის სამეცნიერო კვლევითი ინსტიტუტის დირექტორმა, პროფესორმა ზ. ხანთაძემ, სოფლის მეურნეობის ელექტრიფიკაციის კათედრის გამგემ, დოცენტმა გ. მშვიდობაძემ საქსახსოფლტექნიკის თავმჯდომარემ დ. სარიშვილმა და სხვებმა.

საქსახსოფლტექნიკის კოლეგიისა და სასოფლო-სამეურნეო ინსტიტუტის სამეცნიერო საბჭოს გაერთიანებულმა სხდომამ დასახა კონკრეტული ღონისძიებები სოფლის მეურნეობის მექანიზატორებისა და ელექტრიფიკატორების სპეციალისტთა მომზადების გაუმჯობესებისათვის.

ქ. გოგიჩაშვილი,
„ვაზეთ „საბჭოთა აგრონომის“ რედაქტორი.

„ფეხბურთი-80“

გაზეთი „კომუნისტი“ აცხადებს კონკურსს — „ფეხბურთი-80“. ამჯერად ფეხბურთის ქომაგებს შესავსებად ასეთი სახის ანკეტას ვთავაზობთ:

1. ვინ მოიპოვებს სსრ კავშირის ჩემპიონის წოდებას?
2. ვინ დაეუფლება ვერცხლის მედლებს?
3. ვინ დაისაკუთრებს ბრინჯაოს მედლებს?
4. ვინ იქნება ჩემპიონატის საუკეთესო ბომბარდირი და რამდენ გოლს გაიტანს?
5. ვინ გახდება სსრ კავშირის თასის მფლობელი და რა ანგარიშით დამთავრდება ფინალური მატჩი?
6. ვინ გაიმარჯვებს ფეხბურთელთა მოსკოვის ოლიმპიურ ტურნირში?

ანკეტის პასუხი გამოგზავნეთ შემდეგი მისამართით: თბილისი, ლენინის ქუჩა № 14, გაზეთ „კომუნისტის“ რედაქციას, წააწერეთ — „ფეხბურთი-80“. გამოგზავნილ ბარათებზე საფოსტო შტემპელით თარიღი აღნიშნული უნდა იყოს არა უგვიანეს 7 ივნისისა.

ყოური საახალწლოდ გამოაცხადებს კონკურსში გამარჯვებულებს და მათ პრიზებით დააჯილდოებს.

უმაღლეს და მეორე ლიგაში

გუშინ მოსკოვში გაიმართა უმაღლესი ლიგის ფეხბურთელთა გუნდების საკავშირო ჩემპიონატის მეცხრე ტურის ბოლო მატჩი. „ტორპედომ“ მიიღო „ყუბანი“. შეხვედრა დამთავრდა ტორპედოელთა გამარჯვებით — 2:1.

მეორე ლიგის მეცხრე ზონის გუნდების საკავშირო ასპარეზობის მონაწილე საქართველოს გუნდებმა მორიგი ტურის მატჩები ასე დაამთავრეს: სოხუმის „დინამო-ბათუმი“ — 1:0, „ფრონტი“ — 1:0, „ალიკა“-ცხინვალი — 1:0, „ბორბალა“ — 1:0. „ტორპედო“ — 1:0. მეშვიდე ტურის შემდეგ კვლავ ერთპიროვნულად ლიდერობს სამტრედიის „ლოკომოტივი“, რომელმაც ქულათა მაქსიმუმი (14) დააგროვა. 9-9 ქულით მომდევნო ადგილებზე არიან ზუგდიდის „დინამო“, ამბროლაურის „კოტაიკი“ და ერევნის „არარატი“.

რეკორდები, რეკორდები...

სულ ახლახან ებერშტადში (გფრ) პოლონელ იაცეკ ვშოლას მიერ სიმაღლეზე ხტომაში დამყარებული მსოფლიო რეკორდი (235 სმ) რელინგენში გიმეორა დასავლეთგერმანელმა სპორტსმენმა დიტმარ მეგენბერგმა. მაგდებურგში (გდრ) გამართულ ქვეყნის ჩემპიონატზე 100 მეტრზე ბრასით ცურვაში უტე გეგენგეგრის მიერ გაუმჯობესებული მსოფლიო რეკორდის (1 წუთი და 10,20 წამი) შემდეგ, აქვე ისახელა თავი პოლონელმა იოზე ვოიტამ. მან 100 მეტრზე თავისუფალი სტილით ცურვაში ევროპის რეკორდი დაამყარა — 50,55 წამი. თუ იმასაც გავიხსენებთ, რომ ამ ჩემპიონატის სტარტზე 200 მეტრზე კომპლექსურ ცურვაში პეტრა შნაიდერმა დაამყარა მსოფლიო რეკორდი (2,13.00) და მანვე, ამჯერად უკვე 400 მეტრზე კომპლექსურ ცურვაში, კიდევ ერთი მსოფლიო რეკორდი გაუმჯობესა (4 წუთი და 38,44 წამი), უნდა ვივარაუდოთ, რომ მოსკოვის ოლიმპიადაში არაერთი „მაღალი“ შედეგი იქნება ნაჩვენები.

საფურნირო ორგიტა

მძლეოსნობა. ერეკვანში დამთავრდა ამიერკავკასიის რესპუბლიკებისა და მოლდავეთის სპორტსმენთა მატჩი. გუნდურ ჩათვლაში გაიმარჯვეს მოლდაველებმა. შესაბამისად მომდევნო ადგილები დაიკავეს საქართველოს, აზერბაიჯანისა და სომხეთის მძლეოსნებმა.

ფუალბურთი. თბილისში მიმდინარე ახალგაზრდული გუნდების საკავშირო ჩემპიონატის ფინალური ეტაპი დასასრულს მიუახლოვდა. მორიგი ტურის მატჩები ასე დამთავრდა: საქართველო-უზბეკეთი — 2:7, ყაზახეთი-რსფსრ — 4:3, მოსკოვი-აზერბაიჯანი — 6:4. გუნდების სატურნირო მდგომარეობა ასეთია: ყაზახეთი — 6 ქულა, მოსკოვი — 4, რსფსრ — 3, საქართველო, უზბეკეთი — 2-2, აზერბაიჯანი — 1 ქულა.

ჰანდბალი. დონის როსტოვში გრძელდება სსრ კავშირის თასის გუნდური გათამაშება. ოთხი ტურის შემდეგ კლდეზე ლიდერობს „ქერმალასა“ ნაკრები — 19 ქულა და 4 გადადებული პარტია.

რედაქტორის მოადგილე
გ. ნამყენიანი.

ტელევიზია

29 მაისი

პირველი პროგრამით: 09.00 — „ერემია“ (ბ.), 17.15 — ბბიგურიენტთათვის — ფიზიკა (ფ.), 17.45 — „განცხადებები (ფ.), 17.50 — უმცროსკლასელთათვის — ჩვენ ვსწავლობთ რუსულ ენას (ფ.), 18.20 — მოსწავლეთათვის — „ათი ათასად ზრდილობა“ (ფ.). 19.00 — „ბილეთონთა ლენინური უნივერსიტეტი“ (ბ.), 19.30 — მეცხრეკლასელთა ფილმი, 19.45 „დღეს მსოფლიოში“ (ბ.), 20.00 — „ბოამბე“ (ფ.), 20.30 — „პირველად ჩვენს ეკრანზე“ — ქართული მხატვრული ფილმი „წინააღმდეგ მიწა“, 22.00 — „ერემია“ (ბ.), 22.35 — სპორტული მიმოხილვა (ფ.), 23.05 — ახალი ამბები (ფ.).

მეორე პროგრამით: 15.35 — მეცხრეკლასელთა ფილმები, 16.15 — მოსწავლეთათვის — ქართული ენა (ფ.), 16.45 — განცხადებები (ფ.), 16.50 — ლიტერატურული გადაცემა. ლადო ასათიანი — „რა კარგი იყო ბარდნალა“ (ფ.), 17.45 — „ჩვენს დიად სამშობლოში“. საგელევიზიო დოკუმენტური ფილმები: „დიდი მზის მხარეში“, „მამისეული გაყ“ (ფ.). 18.40 — საგელევიზიო მხატვრული ფილმი „ბედნიერებას გპირდები“.

თეატრი

29 მაისი

ფალიაშვილის სახელობის ოპერისა და ბალეტის სახელმწიფო აკადემიური — „ლაზისი“ (დასაწყისი 6 ს.); **რუსთაველის სახელობის სახელმწიფო აკადემიური — „რიჩარდ მესამე“**; **მეიერ დარბაზის ფოიეში — „რეკვიემი“**; **მარჯანიშვილის სახელობის სახელმწიფო აკადემიური — „ეზოში პეპი ძალლია“**; **აბაშიძის სახელობის მუსიკალური კომედიის — „რძლები“**; **კინომსახიობთა თეატრი — „საძმე“**; **რუსთაველის სახელმწიფო დრამატული (რკინიგზელთა სახლში) — „ზურიკელა“**; **მინიატიურების სახელმწიფო — „ნაკრები“.**

ნახეთ, ხომ არ მოიგეთ?

ოფიციალური ცხრილი

საქართველოს სსრ ფულისა და ნივთების 1980 წლის მეხუთე მაძიებლების ლატარიის მოგებათა ტირაჟი გაიმართა 1980 წლის 25 მაისს ქ. საჩხერეში. ტირაჟში გათამაშდა 288.000 მანეთი საერთო თანხის 93 ნივთმოგება და 159.907 ფულადი მოგება. მოგება ხვდა ლატარიის სერიებისა და ბილეთების შემდეგ ნომრებს:

სერიის №	ბილეთის №	მოგებული ნივთის დასახელება ან ფულადი მოგების ოდენობა	მოგებული ნივთის ფულადი ღირებულება
59203	339*)	50 მანეთი	—
59216	140*)	კინოაპარატი „ლომო-216“	70—00
59218	286*)	საკერავი მანქანა „ჩაიკა-3“	203—00
59221	036*)	20 მანეთი	—
59222	016*)	25 მანეთი	—
59237	070*)	50 მანეთი	—
59260	173*)	30 მანეთი	—
59275	302*)	20 მანეთი	—
59307	269*)	20 მანეთი	—
59311	045*)	30 მანეთი	—
59336	328*)	20 მანეთი	—
59338	172*)	30 მანეთი	—
59339	014*)	30 მანეთი	—
59345	211*)	მტვერსასრუტი	45—00
59360	322*)	25 მანეთი	—
59395	429*)	30 მანეთი	—
59404	214*)	ელექტროსამოვარი	21—00
59423	259*)	კინოაპარატი „ლომო-216“	70—00
59434	322*)	30 მანეთი	—
59436	182*)	20 მანეთი	—
59441	099*)	20 მანეთი	—
59445	015*)	30 მანეთი	—
59452	307*)	მტვერსასრუტი	45—00
59460	049*)	მაცივარი „ზილი“	370—00
59469	1—500	10 მანეთი	—
59474	020*)	ხალიჩა — 1,5X2,5	320—00
59476	476*)	მაცივარი „ზილი“	370—00
59480	035*)	მტვერსასრუტი	45—00
59521	465*)	20 მანეთი	—
59528	338*)	20 მანეთი	—
59546	219*)	მაცივარი „ზილი“	370—00
59548	288*)	45 მანეთი	—
59554	003*)	ელექტროსამოვარი	21—00
59566	143*)	30 მანეთი	—
59578	241*)	30 მანეთი	—
59591	185*)	25 მანეთი	—
59595	207*)	25 მანეთი	—
59606	335*)	20 მანეთი	—
59609	020*)	20 მანეთი	—
59626	159*)	30 მანეთი	—
59632	359*)	20 მანეთი	—
59640	274*)	20 მანეთი	—
59643	451*)	45 მანეთი	—
59646	297*)	საკერავი მანქანა „ჩაიკა-3“	203—00
59648	282*)	25 მანეთი	—
59656	037*)	20 მანეთი	—
59668	112*)	30 მანეთი	—
59671	094*)	50 მანეთი	—
59682	427*)	25 მანეთი	—
59689	290*)	30 მანეთი	—
59693	431*)	30 მანეთი	—
59711	208*)	20 მანეთი	—
59718	445*)	საკერავი მანქანა „ჩაიკა-3“	203—00
59720	256*)	50 მანეთი	—
59724	356*)	50 მანეთი	—
59732	058*)	მაგნიტოფონი	220—00
59745	113*)	30 მანეთი	—
59757	181*)	30 მანეთი	—
59760	409*)	30 მანეთი	—
59766	199*)	20 მანეთი	—
59779	232*)	30 მანეთი	—
59785	001*)	20 მანეთი	—
59787	203*)	30 მანეთი	—
59791	227*)	ხალიჩა 1,5X2,5	320—00
59792	312*)	20 მანეთი	—
59802	270*)	ელექტროსამოვარი	21—00
59812	360*)	ელექტროსამოვარი	21—00
59820	095*)	50 მანეთი	—
59828	481*)	45 მანეთი	—
59857	281*)	20 მანეთი	—
59867	239*)	30 მანეთი	—
59873	426*)	20 მანეთი	—
59895	311*)	20 მანეთი	—
59933	367*)	45 მანეთი	—
59939	275*)	20 მანეთი	—
59941	365*)	30 მანეთი	—
59950	169*)	ელექტროსამოვარი	21—00
60002	111*)	30 მანეთი	—
60005	437*)	20 მანეთი	—
60037	147*)	საკერავი მანქანა „ჩაიკა-3“	203—00
60038	069*)	20 მანეთი	—
60039	052*)	20 მანეთი	—
60046	268*)	20 მანეთი	—
60053	238*)	20 მანეთი	—
60064	084*)	მაგნიტოფონი	220—00
60066	017*)	20 მანეთი	—
60073	068*)	ავტომანქანა „ჟიგული-2106	9100—00
60074	197*)	20 მანეთი	—
60093	422*)	20 მანეთი	—
60100	192*)	ელექტროსამოვარი	21—00
60144	258*)	20 მანეთი	—
60161	036*)	ელექტროსამოვარი	21—00
60171	311*)	50 მანეთი	—
60172	196*)	30 მანეთი	—
60192	198*)	20 მანეთი	—
60218	250*)	20 მანეთი	—
60232	207*)	30 მანეთი	—
60247	326*)	ხალიჩა 1,5X2,5	320—00
60249	248*)	ელექტროსამოვარი	21—00
60250	464*)	30 მანეთი	—
60270	234*)	მაგნიტოფონი	220—00
60272	478*)	20 მანეთი	—
60280	311*)	45 მანეთი	—
60286	290*)	45 მანეთი	—
60306	280*)	45 მანეთი	—
60308	278*)	45 მანეთი	—
60319	054*)	50 მანეთი	—
60326	168*)	ავტომანქანა „ჟიგული-21011“	7300—00
60328	161*)	25 მანეთი	—
60332	134*)	30 მანეთი	—
60349	066*)	50 მანეთი	—
60366	261*)	30 მანეთი	—
60378	298*)	საკერავი მანქანა „ჩაიკა-3“	203—00
60374	259*)	ავტომანქანა „ჟიგული-2101“	6600—00
60405	222*)	25 მანეთი	—
60413	087*)	30 მანეთი	—
60434	029*)	30 მანეთი	—
60454	288*)	50 მანეთი	—
60474	089*)	მაცივარი „ზილი“	370—00
60475	167*)	30 მანეთი	—
60495	031*)	45 მანეთი	—
60496	431*)	20 მანეთი	—
60502	353*)	20 მანეთი	—
60538	223*)	კინოაპარატი „ლომო-216“	70—00
60544	296*)	20 მანეთი	—
60551	072*)	30 მანეთი	—
60565	344*)	20 მანეთი	—
60570	333*)	საკერავი მანქანა „ჩაიკა-3“	203—00
60578	475*)	20 მანეთი	—
60583	442*)	კინოაპარატი „ლომო-216“	70—00
60599	028*)	საკერავი მანქანა „ჩაიკა-3“	203—00
60601	465*)	30 მანეთი	—
60603	167*)	20 მანეთი	—
60604	420*)	45 მანეთი	—
60613	330*)	კინოაპარატი „ლომო-216“	70—00
60620	207*)	20 მანეთი	—
60633	181*)	30 მანეთი	—
60642	115*)	ელექტროსამოვარი	21—00
60651	373*)	30 მანეთი	—
60665	326*)	ელექტროსამოვარი	21—00
60671	374*)	მაცივარი „ზილი“	370—00
60686	033*)	20 მანეთი	—
60699	410*)	30 მანეთი	—
60711	373*)	25 მანეთი	—
60719	251*)	25 მანეთი	—
60723	038*)	საკერავი მანქანა „ჩაიკა-3“	203—00
60773	108*)	30 მანეთი	—
60780	020*)	30 მანეთი	—
60812	385*)	20 მანეთი	—
60815	076*)	იმპორტული ავეჯის გარნიტური	650—00
60827	328*)	მაგნიტოფონი	220—00
60836	139*)	მაგნიტოფონი	220—00
60849	127*)	ხალიჩა — 1,5X2,5	320—00
60852	137*)	ელექტროსამოვარი	21—00
60859	371*)	30 მანეთი	—
60872	473*)	30 მანეთი	—
60878	228*)	20 მანეთი	—
60880	177*)	ავტომანქანა „ჟიგული-21011“	7300—00
60884	237*)	20 მანეთი	—
60897	435*)	25 მანეთი	—
60909	222*)	30 მანეთი	—
60925	456*)	50 მანეთი	—
60934	261*)	მაცივარი „ზილი“	370—00
60972	432*)	30 მანეთი	—
60974	116*)	მაცივარი „ზილი“	370—00
60980	164*)	25 მანეთი	—
60992	441*)	30 მანეთი	—
60994	125*)	მტვერსასრუტი	45—00
61006	384*)	მაცივარი „ზილი“	370—00
61017	456*)	30 მანეთი	—
61031	489*)	45 მანეთი	—
61032	101*)	45 მანეთი	—
61034	015*)	30 მანეთი	—
61035	325*)	მაცივარი „ზილი“	370—00
61049	185*)	მაგნიტოფონი	220—00
61077	116*)	მტვერსასრუტი	45—00
61084	062*)	30 მანეთი	—
61088	468*)	45 მანეთი	—
61093	269*)	30 მანეთი	—
61097	398*)	ავტომანქანა „ჟიგული-2106“	9100—00
61111	288*)	20 მანეთი	—
61112	186*)	კინოაპარატი „ლომო-216“	70—00
61113	291*)	20 მანეთი	—
61136	379*)	ავტომანქანა „ჟიგული-2106“	9100—00
61155	353*)	კინოაპარატი „ლომო-216“	70—00
61156	004*)	20 მანეთი	—
61179	407*)	კინოაპარატი „ლომო-216“	70—00
61192	152*)	45 მანეთი	—
61196	300*)	20 მანეთი	—
61206	262*)	30 მანეთი	—
61213	288*)	30 მანეთი	—
61221	079*)	მტვერსასრუტი	45—00
61224	170*)	მაგნიტოფონი	220—00
61231	405*)	25 მანეთი	—
61235	015*)	50 მანეთი	—
61239	457*)	20 მანეთი	—
61247	247*)	20 მანეთი	—
61252	283*)	30 მანეთი	—
61256	312*)	მტვერსასრუტი	45—00
61268	076*)	20 მანეთი	—
61269	151*)	30 მანეთი	—
61273	065*)	20 მანეთი	—
61282	482*)	20 მანეთი	—
61292	368*)	20 მანეთი	—
61301	248*)	20 მანეთი	—
61312	228*)	20 მანეთი	—
61321	110*)	30 მანეთი	—
61328	396*)	30 მანეთი	—
61342	127*)	20 მანეთი	—
61353	087*)	25 მანეთი	—
61368	244*)	ხალიჩა — 1,5X2,5 მ	320—00
61371	308*)	30 მანეთი	—
61387	272*)	20 მანეთი	—
61390	322*)	25 მანეთი	—
61403	500*)	საცხოვრებელი ოთახის იმპორტული ავეჯის გარნიტური	1625—00
61413	084*)	45 მანეთი	—
61425	311*)	25 მანეთი	—
61428	246*)	30 მანეთი	—
61441	404*)	30 მანეთი	—
61445	365*)	20 მანეთი	—
61447	188*)	45 მანეთი	—
61459	491*)	30 მანეთი	—
61466	374*)	25 მანეთი	—
61468	465*)	30 მანეთი	—
61485	243*)	30 მანეთი	—
61490	400*)	ავტომანქანა „ჟიგული-2101“	6600—00
61494	017*)	50 მანეთი	—
61511	498*)	ხალიჩა — 1,5X2,5 მ	320—00
61512	107*)	30 მანეთი	—
61519	456*)	საცხოვრებელი ოთახის იმპორტული ავეჯის გარნიტური	1625—00
61526	243*)	იმპორტული ავეჯის გარნიტური	650—00
61529	441*)	მტვერსასრუტი	45—00
61548	338*)	50 მანეთი	—
61556	066*)	30 მანეთი	—
61558	325*)	ხალიჩა — 1,5X2,5 მ	320—00
61563	123*)	30 მანეთი	—
61568	121*)	20 მანეთი	—
61569	135*)	30 მანეთი	—
61579	237*)	45 მანეთი	—
61599	498*)	30 მანეთი	—
61601	1—500	10 მანეთი	—
61608	084*)	30 მანეთი	—
61609	220*)	50 მანეთი	—
61612	155*)	50 მანეთი	—
61617	366*)	25 მანეთი	—
61659	074*)	ხალიჩა 1,5X2,5 მ.	320—00
61660	480*)	20 მანეთი	—
61663	157*)	კინოაპარატი „ლომო-216“	70—00
61664	193*)	30 მანეთი	—
61685	209*)	30 მანეთი	—
61708	043*)	მტვერსასრუტი	45—00
61720	286*)	20 მანეთი	—
61752	1—500	15 მანეთი	—
61764	196*)	20 მანეთი	—
61769	037*)	20 მანეთი	—
61771	318*)	ელექტროსამოვარი	21—00
61786	070*)	ხალიჩა 1,5X2,5	320—00
61791	025*)	მაცივარი „ზილი“	370—00
61792	043*)	ავტომანქანა „ვოლგა გაზ-24“	15000—00
61805	283*)	30 მანეთი	—
61824	144*)	მაცივარი „ზილი“	370—00
61825	067*)	30 მანეთი	—
61848	239*)	20 მანეთი	—
61849	497*)	მაგნიტოფონი	220—00
61854	315*)	30 მანეთი	—
61864	188*)	20 მანეთი	—
61867	131*)	30 მანეთი	—
61891	231*)	საკერავი მანქანა „ჩაიკა-3“	203—00
61904	256*)	50 მანეთი	—
61907	135*)	მაცივარი „ზილი“	370—00
61928	222*)	ავტომანქანა „ჟიგული-2106“	9100—00
61931	277*)	მაგნიტოფონი	220—00
61943	140*)	20 მანეთი	—
61945	065*)	20 მანეთი	—
61966	450*)	50 მანეთი	—
61968	075*)	25 მანეთი	—
61969	004*)	30 მანეთი	—
61974	031*)	საკერავი მანქანა „ჩაიკა-3“	203—00
61979	114*)	30 მანეთი	—
61980	163*)	30 მანეთი	—
62019	457*)	30 მანეთი	—
62026	228*)	20 მანეთი	—
62034	065*)	20 მანეთი	—
62054	456*)	30 მანეთი	—
62067	438*)	ელექტროსამოვარი	21—00
62081	135*)	20 მანეთი	—
62083	487*)	30 მანეთი	—
62108	016*)	მაგნიტოფონი	220—00
62130	460*)	30 მანეთი	—
62132	238*)	20 მანეთი	—
62140	176*)	30 მანეთი	—
62152	280*)	50 მანეთი	—
62162	488*)	30 მანეთი	—
62171	181*)	25 მანეთი	—
62183	084*)	50 მანეთი	—
62185	107*)	45 მანეთი	—
62186	317*)	ელექტროსამოვარი	21—00
62195	012*)	მაცივარი „ზილი“	370—00
62198	099*)	20 მანეთი	—
62200	046*)	30 მანეთი	—
62215	059*)	20 მანეთი	—
62217	195*)	20 მანეთი	—
62221	496*)	ელექტროსამოვარი	21—00
62233	349*)	45 მანეთი	—
62248	034*)	ელექტროსამოვარი	21—00
62255	421*)	მტვერსასრუტი	45—00
62273	174*)	1000 მანეთი	—
62290	426*)	25 მანეთი	—
62291	393*)	20 მანეთი	—
62294	344*)	მაცივარი „ზილი“	370—00
62297	091*)	30 მანეთი	—
62298	399*)	45 მანეთი	—
62305	386*)	30 მანეთი	—
62343	1—500	15 მანეთი	—
62350	111*)	30 მანეთი	—
62363	458*)	20 მანეთი	—
62368	499*)	ხალიჩა 1,5X2,5	320—00
62377	039*)	25 მანეთი	—
62381	209*)	კინოაპარატი „ლომო-216“	70—00
62398	355*)	20 მანეთი	—

შენიშვნა: ლატარიის ამ სერიის ბილეთების დანარჩენ 499 ნომერს ხვდა 1 მანეთი მოგება თითოეულს.

თუ სვეტში — „ბილეთის ნომერი“ აღნიშნულია 1—500, ეს ნიშნავს, რომ ერთნაირი მოგება ხვდა ლატარიის ბილეთების მოცემული სერიის ხუთასსავე ნომერს.

ეს ცხრილი ოფიციალური დოკუმენტია, რომლის მიხედვით ნივთმოგებანი და ფულადი მოგებანი გაიცემა გაზეთის მორიგი ნომრის ადგილზე მიღების შემდეგ.

მოგებათა მიღების წესი

1. ლატარიის ბილეთის მფლობელს, რომელსაც ნივთმოგება ხვდა, თავისი სურვილისამებრ შეუძლია მოგებული ნივთის ღირ