პროლეტარებო ყველა ქვეყნისა, შეერთდით!

კომუნისტი

გაზეთი გამოდის 1920 წლის 3 ივნისიდან

საქართველოს კომუნისტური პარტიის ცენტრალური კომიტეტის, საქართველოს სსრ უმაღლესი საბჭოს და საქართველოს სსრ მინისტრთა საბჭოს ორგანო

КОМУНИСТИ — ОРГАН ЦК КП ГРУЗИИ, ВЕРХОВНОГО СОВЕТА ГРУЗИНСКОЙ ССР И СОВЕТА МИНИСТРОВ ГРУЗИНСКОЙ ССР

1980 წელი
კვირა
6
ივლისი
№ 156
(17799)
ფასი
2 კაპ.

მოწინავეთა პატივსაცემად

გაერთიანება „საქსამთოქიმმრეწვის“ კოლექტივის პატივსაცემად რესპუბლიკის სახელმწიფო ალმის აღიმართა

კვლავ დღესასწაულია რესპუბლიკის სახალხო მეურნეობის მიღწევათა გამოფენაზე. ამჯერად საქართველოს სახელმწიფო ალმის აღიმართა გაერთიანება „საქსამთოქიმმრეწვის“ კოლექტივის შრომითი გამარჯვების აღსანიშნავად.

საქართველოს სსრ სახელმწიფო ალმის აღმართვისადმი მიძღვნილ მიტინგი გახსნა საქართველოს კომპარტიის ცენტრალური კომიტეტის მდივანმა ზ. ჩხეიძემ.

„საქსამთოქიმმრეწვის“ გაერთიანების კოლექტივის შრომითს წარმატებებზე ილაპარაკეს მისმა გენერალურმა დირექტორმა ნ. ცხაკაიამ, სარემონტო მექანიკური ქარხნის შემდუღებელმა ტ. ნოვიკოვმა, ქიმიურ-ტექნოლოგიური განყოფილების გამგემ ე. ბახტაძემ.

გამარჯვებულებს გულთბილად მიულოცა პოეტმა ი. ნონეშვილმა.

გაისმის სსრ კავშირისა და საქართველოს სს რესპუბლიკის სახელმწიფო ჰიმნები და გამარჯვებულთა პატივსაცემად აღმართავენ რესპუბლიკის სახელმწიფო ალამს.

მიტინგს დაესწრნენ საქართველოს სსრ უმაღლესი საბჭოს პრეზიდიუმის თავმჯდომარის მოადგილე ვ. სირაძე, საქართველოს სსრ მინისტრთა საბჭოს თავმჯდომარის მოადგილე ვ. ვადაჭკორია, საქართველოს კომპარტიის ცენტრალური კომიტეტის მრეწველობის განყოფილების გამგე ბ. მახარაშვილი. (საქინფორმი).

ეროვნული შეჯამებანი

რვეულ ქვეყანაში საკმაოდ დიდი ადგილი უჭირავს წალენჯიხის ხე-ტყის სამრეწველო მეურნეობას (დირექტორი ნ. აფაქიძე). ამ კოლექტივმა 25-ჯერ გაიმარჯვა დარგობრივ საწარმოთა შორის გაწლილ საკავშირო შეჯიბრებაში. წალენჯიხელმა მეტყევეებმა ხუთწლიანი დავალება ოთხ წელიწადში შეასრულეს, მეოთხრომეტე ხუთწლედის ანგარიშში უკვე გამოუშვეს 1.300 მანეთზე მეტი ღირებულების პროდუქცია.

წელს მეურნეობის მშრომელები მაღალ მიჯნებს ისახავენ—გადაწყვეტილი აქვთ დაამზადონ და გაიტანონ 144.300 კუბურ მეტრზე მეტი ხე-ტყის მასალა, გამოუშვან და გაასაღონ 4.825 ათასი მანეთის სასაქონლო პროდუქცია.

სურათზე: მორების გადმოტვირთვა.

ს. ედიშერაშვილის ფოტო (საქინფორმის ფოტოქრონიკა).

სამეცნიერო ვახტი კოსმოსში

ფრუნზის მართვის ცენტრი, 4 ივლისი (საკდისი). თორმეტი კვირაა გრძელდება ლეონიდ პოპოვისა და ვალერი რიუმინის კოსმოსური ვახტი „სალუტ-6“ ორბიტულ სამეცნიერო სადგურში. გასულ კვირაში ეკიპაჟმა შეასრულა სადგურს 1 ივლისს შეპარაპირებული „პროგრეს-10“ ავტომატური ხომალდის განტვირთვასთან დაკავშირებული მეცნიერული ექსპერიმენტები და სამუშაოები.

აპარატურა „საორთქლგლისის“ მეშვეობით მოეწყო აორთქლებისა და კონდენსაციის მეთოდით კოსმოსური ვაკუუმისა და უწონობის პირობებში ლითონით დაფარვის ექსპერიმენტების სერია. სხვადასხვა რეჟიმში მოეწყო ლითონისა და მინის ნიმუშებზე ოქროს, ვერცხლისა და ისეთი შენადნობების დაფრქვევა, რომლებიც შეიცავს ალუმინს, სპილენძსა და ვერცხლს.

სამუშაო დღის მანძილზე დაგეგმილი პროგრამით ეკიპაჟი აწარმოებს დედამიწის ზედაპირისა და ოკეანის ატმოსფერული მოვლენების ვიზუალურ დაკვირვებებს გეოლოგიის, ოკეანოლოგიის, ჰიდრომეტეოროლოგიის, სოფლისა და სატყეო მეურნეობის ინტერესებისათვის. გრძელდება „პროგრეს-10“ სატრანსპორტო ხომალდის განტვირთვა.

3 ივლისს ეკიპაჟს სამედიცინო შემოწმების დღე ჰქონდა, რომლის დროსაც მოეწყო სიმშვიდის პირობებში სისხლის მიმოქცევის დინამიკის კვლევა. გამოიკვლიეს აგრეთვე გულ-სისხლძარღვთა სისტემის რეაქცია სავაკუუმო კოსტიუმის „ჩიბისის“ მეშვეობით შექმნილი ჰიდროსტატიკური წნევის მოქმედების იმიტაციაზე. ამ შემოწმების მონაცემებით, ლეონიდ პოპოვი და ვალერი რიუმინი თავს კარგად გრძნობენ.

ყოველი დღე — დამკვრელური!

ასრულდა მეათე ხუთწლედის დამამთავრებელი წლის პირველი ნახევარი, რამდენიმე დღეა დაიწყო ხუთწლიანის ბოლო წლის მეორე ნახევარი. ახლა შესაძლებლობა გვაქვს გონების თვალით გადავხედოთ განვლილ დროს, მისხალ-მისხალ ავწონ-დავწონოთ, ვიანგარიშოთ, რა გავაკეთეთ და რა დაგვრჩა გასაკეთებელი იმისათვის, რომ წლევანდელი წლის დავალებაც და საერთოდ, ხუთწლედის გეგმებიც გადამეტებით შევასრულოთ. ანგარიშიანობას კი სასოფლო რაიონებში პარტიის რაიონული კომიტეტის მეთაურობით უნდა წარმართავდნენ საბჭოთა და სასოფლო-სამეურნეო ორგანოები.

სკკპ ცენტრალური კომიტეტის ივნისის პლენუმზე გაკეთებულ მოხსენებაში ლ. ი. ბრეჟნევმა თქვა: „საჭიროა — და ეს ხაზგასმით უნდა აღინიშნოს — ენერგიის მაქსიმუმი მოვახმაროთ იმ საქმეს, რომ წარმატებით, მთლიანად და გადაჭარბებით შევასრულოთ მეათე ხუთწლედის დამამთავრებელი წლის გეგმა...“ ჩვენი პარტიის ცენტრალური კომიტეტის გენერალურმა მდივანმა იქვე დასძინა, რომ „აქ, რა თქმა უნდა, თავისი როლი უნდა შეასრულოს ყრილობის აღსანიშნავმა სოციალისტურმა შეჯიბრებამ“.

ჩვენი მშობლიური პარტიის მორიგი XXVI ყრილობისწინა შეჯიბრება საქართველოს მთასა და ბარში, ისე როგორც მთელ საბჭოთა კავშირში, მთელი ძალით გაჩაღდა. სოციალისტური შეჯიბრებით ნაკისრი ვალდებულებების ჩინებულ მაგალითს ავითვალისწინებენ საქართველოს სახელოვანი მეჩაიეები, რომლებმაც ოთხლის კრეფის დასაწყისშივე შეასრულეს ხუთწლიანი გეგმა და ახლა მეთერთმეტე ხუთწლედის ანგარიშში მუშაობენ. მათს პატივსაცემად საქართველოს სახალხო მეურნეობის მიღწევათა გამოფენაზე აღიმართა რესპუბლიკის ალამი, ისინი არც ამას დასჯერდნენ — უამინდობით გამოწვეულ სიძნელეთა დასაძლევად ცხაკაიელ და მახარაძელ მეჩაიეთა თაოსნობით მთელი ძალით გაჩაღდა სოციალისტური შეჯიბრება, რათა 15 ივნისამდე გამოესწორებინათ გამოჩენა. თაოსანთა სასახელოდ უნდა ითქვას, რომ მათ სიტყვა ერგებელმა შეასრულეს. ამას მოჰყვა ის, რომ შრომის კარგი ორგანიზაციის შედეგად შარშანდელთან შედარებით მთელ რესპუბლიკაში ლიკვიდირებულია ჩამორჩენა ნედლეულის დამზადებაში, რაც ასევე ეხება ჭალიანურებული გაზაფხულით იყო გამოწვეული.

ახლა საქართველოში პურეულის აღება-დაბინავების გახურებული დღეებია. „ალოობა-80“ დღითი დღე ძალას იკრებს, თავთავიანთა ბაკის ფრონტი თანდათან ფართოვდება. მოსავლის აღების წინა ხაზზე ბითელწყაროელი, სიღნაღელი, საგარეჯოელი, ლაგოდეხელი მექანიზატორები და მემინდვრეები არიან. ეპატივოელთა მეთოდით პურეულის აღებაში ბევრი მექანიზატორი დაწინაურდა. ახლა მთავარია კარგად წარმართოთ მკის სამუშაოები, უზრუნველყოთ მარცვლეულის დამზადების წლევანდელი წლისა და მთლიანად ხუთწლედის დავალებების გადამეტებით შესრულება.

**უკანასკნელი ცნობების მიხედვით თუ ვიმსჯელებთ, უნდა ვთქვათ, რომ წარმატებით მიმდინარეობს ბოსტნეულის, სააღრეო კარტოფილის წარმოება და დამზადება, სახელმწიფოსათვის ბრეშუმის პარკის მიყიდვა. მებოსტნეობისა და მებრეშუმეობის რაიონების პარტიული, საბჭოთა და სამეურნეო ხელმძღვანელების ს

საერთაშორისო ცხოვრება
დღიურის ჯურნალიდან

ჭარბტიული ცხოვრება: კომუნისტის აქტიური პოზიცია

როგორ, რით შეეხვდეთ პარტიის XXVI ყრილობას?

წარმატებათა მიუხედავად

კრესაში გამოქვეყნებულმა ცნობამ პარტიის მორიგი, XXVI ყრილობის მოწვევის შესახებ, ჩვენი საწარმოს მშრომელებში დიდი აღფრთოვანება და შრომითი შეჯარუბა გამოიწვია. ეს გასაგებიცაა — იგი ხომ ჩვენი საშობლოს შემდგომი წინსვლის, საბჭოთა ხალხის კეთილდღეობის გაუმჯობესების ახალ, მეცნიერულად დასაბუთებულ ღონისძიებებს დასახავს. მაგრამ ქვეყნის კომუნისტთა ეს დიადი ფორუმი, რომელზეც შეჯამდება მეათე ხუთწლედის მანძილზე სკკპ XXV ყრილობის გადაწყვეტილებათა შესრულება, ყველაზე მკაცრი გამომცდელიცაა, ობიექტურად რომ შეაფასებს თითოეული შრომითი კოლექტივის მიერ გაწეულ მუშაობას.

სწორედ ამიტომ ენიჭება ახლა განსაკუთრებული მნიშვნელობა იმას, თუ როგორ შეეხვედით სკკპ XXVI ყრილობას. სწორედ ამიტომაც არის ამქამად ესოდენ აქტუალური შარშან 10 მარტს გაზეთ „კომუნისტში“ გამოქვეყნებული სტატია „ჩვენი აქტიური პოზიცია“, რომლის ავტორი, თბილისის საწარმოო გაერთიანება „საქვლინომანქანის“ მეთაური საწარმოს ხარატი, საქართველოს სსრ უმაღლესი საბჭოს დეპუტატი შ. ჯობაძე მუშური გულწრფელობითა და პარტიული პრინციპულობით მსჯელობს იმაზე, დღეს რომ ყველას გვაფიქრებს — პარტიის მომავალი, XXVI ყრილობის ღირსეული შეხვედრის გზებსა და საშუალებებზე, იმაზე, თუ რა უნდა გაკეთოს თითოეულმა პარტორგანიზაციამ, ყოველმა კომუნისტმა, მშრომელმა, რათა კარგი შრომითი ნობათებით შეეგებოს ამ დიდ ფორუმს.

როგორი მდგომარეობაა ამ მხრივ ჩვენთან?

ჩვენი საწარმოს — „ფოთელექტროაპარატის“ ქარხნის პროდუქციაზე დიდი მოთხოვნილებაა როგორც ჩვენს ქვეყანაში, ისე მის საზღვრებს გარეთ. ჩვენი ნახელავი იგზავნება ქვეყნის 1.000-მდე საწარმოსა და საზღვარგარეთის 43 ქვეყანაში, მათ შორის იაპონიაში, იტალიაში, არგენტინაში, ირანში, ინდოეთში და სხვ. ერთი შეხედვით, თითქოს სამდურავი არ გვეთქმის, საწარმოო გეგმებს და დავალებებს ვასრულებთ, შარშან მეოთხე კვარტალის შედეგებით ქვეყნის ელექტროტექნიკურ ქარხნებს შორის გაწეული საკავშირო სოციალისტურ შეჯიბრებაში მესამე ადგილზე გამოვედით. კოლექტივის 12 წევრს მიენიჭა „მეათე ხუთწლედის დამკვრელის“ წოდება, ბევრს გადაეცა სხვადასხვა ჯილდო, ფასიანი საჩუქრები და სხვ.

მაგრამ, როგორც ყოველდღიური ცხოვრება, პრაქტიკა გვარწმუნებს, ეს ყოველთვის არ არის საკმარისი. აკი შარშან რესპუბლიკის პარტიულ-სამეურნეო აქტივის კრებაზე, რომელსაც საწარმოო სიმძლავრეთა მაქსიმალურად გამოყენებაში არსებულ ნაკლოვანებებს შეეხნენ, სავსებით სამართლიანად ჩვენი ქარხანაც გააკრიტიკეს. დასამალი არ არის, რომ ჩვენ მართლაც არ გვიფიქრია ამ სიმძლავრეთა მაქსიმალურ ამოქმედებაზე, წარმოების მოცულობის ზრდაზე. ეს კი მნიშვნელოვნად გაზრდიდა უკუგებას.

გავიდა ცოტა ხანი. ჩვენი მისაბაძათთან კრიტიკა კვლავ გამეორდა, უკვე საქართველოს კომპარტიის ცენტრალური კომიტეტის XVIII პლენუმზე. შემდეგ კი ფოთის სამრეწველო საწარმოებში და მათ შორის „ფოთელექტროაპარატის“ ქარხანაში. საწარმოო სიმძლავრეთა ეფექტიანი გამოყენების შესახებ იმსჯელა პარტიის საქალაქო კომიტეტის ბიურომ, რასაც მოჰყვა ქარხნის ღია პარტიული კრება, სადაც თვითკრიტიკულად, გულახდილად ვიმსჯელეთ ჩვენს მუშაობაში არსებულ ნაკლოვანებებზე. არ დარჩენილა საწარმოში საამქრო, უბანი, განყოფილება, რომელსაც შექმნილი მდგომარეობის ანალიზი არ გაეკეთებინოს. შემუშავდა საწარმოო სიმძლავრეების მაქსიმალური დატვირთვის ღონისძიებათა გეგმა. ამის გარდა პერსპექტივაში გათვალისწინებულია საწარმოს ტექნიკურ-ეკონომიკურად დასაბუთებული რეკონსტრუქცია და ხელახლა აღჭურვა, რის შედეგადაც წარმოების მოცულობა წელიწადში 12-15 მილიონ მანეთამდე გაიზრდება.

ერთი სიტყვით, 140-ზე მეტი კომუნისტი ავანგარდში ჩაუდგა ქარხნის მრავალრიცხოვანი კოლექტივის ბრძოლას არსებული რეზერვების მაქსიმალური გამოყენებისათვის, პარტიულ-სამეურნეო აქტივის რესპუბლიკური კრების მითითებებისა და პარტიის საქალაქო კომიტეტის ბიუროს დადგენილების განხორციელებისათვის.

სიმძლავრეთა მაქსიმალური ამოქმედების ძირითადი ხელისშემშლელი ფაქტორი იყო გალვანური უბნის დაბალი ტექნიკური დონე. მისი მთელი სიმძლავრით ამოქმედებამ უკვე მნიშვნელოვნად გაზარდა წარმოების მოცულობა. დიდი მუშაობა გაწეულია ტექნიკური პროგრესის, საწარმოო კულტურისა და მექანიზაციის დონის ამაღლებისათვის.

ყოველივე ამან პირველი შედეგები უკვე მოგვცა: წელს პირველ კვარტალში ქარხანამ გეგმით გათვალისწინებულზე 15 ათასი მანეთით მეტი ღირებულების პროდუქცია გამოუშვა, ხოლო საერთო მოცულობაში ხარისხისნიშნიანი პროდუქციის ხვედრითმა წილმა 64,2 პროცენტის ნაცვლად 70,9 პროცენტს მიაღწია. შარშანდელი წლის შესაბამის პერიოდთან შედარებით 13,6 პროცენტით მეტი პროდუქციაა გამოშვებული. მაგრამ მთავარი მაინც წინ არის. ქარხნის მშრომელებმა იკისრეს სამრეწველო პროდუქციის გამოშვების წლიური გეგმა 26 დეკემბრისათვის გაანაღდონ, პროდუქციის გამოშვების საერთო მოცულობაში უმაღლესი ხარისხის პროდუქციის ხვედრითი წილი 32 ათასი მანეთით გაზარდონ, ახალ სახეობათა პროდუქციის ათვისებით დამატებით 5 ათასი მანეთის ეკონომიკური ეფექტი მიიღონ. შრომის მექანიზაციის დონე 70 პროცენტით გაზარდონ, წარმოების სიმძლავრეთა გამოყენებისა და ცვლითობის კოეფიციენტები მნიშვნელოვნად გაუმჯობესონ და სხვ.

უფრო მეტი იდეა თავს ცალკეულმა მუშაკებმა — ამას წინათ ბრიგადირმა გ. გოჩოლეიშვილმა გამოიჩინა ინიციატივა — ხუთწლედის გეგმა შეასრულონ 4,5 წელიწადში, რასაც მხარი დაუჭირეს სხვა ბრიგადებმა და ცალკეულმა მუშებმა, ქარხანას დიდი ეკონომიკური ეფექტი მისცა მოწინავე საწარმოთა თაოსნობების, სოციალისტური შეჯიბრების ახალი ფორმებისა და მეთოდების დანერგვამ. საამქროებში და საწარმოო უბნებზე შრომობენ დევიზით — „მომჭირნეობა ყველგან და ყველაფერში“, „მეცრე დანახარჯებით — მეტი შედეგები“, „ღირსეულად შეეხვედეთ სკკპ XXVI ყრილობას, აღვნიშნოთ იგი ახალი შრომითი მიღწევებით“.

ნამდვილი კომუნისტური შრომის მაგალითს იძლევიან ქარხნის კომუნისტები. აი, თუნდაც, სამაგალითო მუშა ვანო ანთაძე. მისი სიტყვა და საქმე ყოველთვის ერთია, ითავა, რომ გამოუშვებს მხოლოდ ხარისხისნიშნიან პროდუქციას. ზოგიერთს ეს მეტისმეტად თამამ გადაწყვეტილებად მოეჩვენა, მაგრამ ვინც ვანოს იცნობს, იცის, რომ ისე არაფერს იტყვის, თუ წინასწარ ასკერი არ გაზომავს. ჰოდა, თქვა და გააკეთა კიდეც — მისი ნახელავი მხოლოდ უმაღლესი ხარისხისაა, დიდი ხანია შეასრულა მეათე ხუთწლედის გეგმა-ვალდებულებები და უკვე მომდევნო ხუთწლედის ანგარიშში მუშაობს.

ჩვენ, რასაკვირველია, არ გვგონია, თითქოს ყოველივე ეს საკმარისი იყოს. როგორც ვთქვი, მთავარი გასაკეთებელი წინ არის. კარგად გვესმის ჩვენს წინაშე მდგომი ამოცანების მასშტაბურობა, გრანდიოზულობა. ამ ხუთწლედში ხომ მომავალი — მეთერთმეტე ხუთწლედის საიმედო ბაზა უნდა შეიქმნას, მომავალ დიდ წარმატებათა საფუძველი უნდა ჩაიყაროს. ერთი სიტყვით, უნდა ვიმუშაოთ ისე, რომ პირნათლად შეეხვედეთ პარტიის მომავალ XXVI ყრილობას, ქვეყნის კომუნისტთა ამ საპატიო ფორუმს.

ვ. კულუა,
ქარხანა „ფოთელექტროაპარატის“ პარტბიუროს მდივანი.

პარტიის გაგრის საქალაქო კომიტეტის პლენუმი

გაგრა, 5 ივლისი. (საქინფორმი). გაიმართა საქართველოს კომპარტიის გაგრის საქალაქო კომიტეტის პლენუმი, რომელაც განიხილა ორგანიზაციული საკითხი.

პლენუმმა პარტიის გაგრის საქალაქო კომიტეტის პირველი მდივნისა და ბიუროს წევრის მოვალეობისაგან გათავისუფლა ამხ. ა. კ. გვარამია სხვა სამუშაოზე გადასვლასთან დაკავშირებით.

საქართველოს კომპარტიის გაგრის საქალაქო კომიტეტის პირველ მდივნად და ბიუროს წევრად პლენუმმა აირჩია ამხ. ვ. ე. კაპბა.

პლენუმის მუშაობაში მონაწილეობდნენ საქართველოს კომპარტიის ცენტრალური კომიტეტის მეორე მდივანი გ. ვ. კოლბინი, საქართველოს კომპარტიის აფხაზეთის საოლქო კომიტეტის პირველი მდივანი ბ. ვ. ადლეიბა, აფხაზეთის სსრ მინისტრთა საბჭოს თავმჯდომარე ი. ჯ. უბილავა, საქართველოს კომპარტიის აფხაზეთის საოლქო კომიტეტის მეორე მდივანი ვ. ი. ალავიძე:

ზეიმობენ კოოპერატორები

58-ჯერ აღინიშნება დღესასწაული — კოოპერაციის საერთაშორისო დღე. ცეკავშირის მუშაკები ამ დღესასწაულს ხვდებიან დიდი შრომითი ამოძრავლობის ვითარებაში. წარმატებით შესრულდა ნახევარი წლის გეგმები, ფართოდ არის გაშლილი სოციალისტური შეჯიბრება ხუთწლედის დამამთავრებელი წლის დავალებათა შესრულებისა და სკკპ XXVI ყრილობის ღირსეულად შეხვედრისათვის.

4 ივლისს თბილისში გაიმართა კოოპერაციის საერთაშორისო დღისადმი მიძღვნილი საზეიმო კრება.

კრება გახსნა სახელმწიფო ეკონომიკისა და სამომხმარებლო კოოპერაციის მუშაკთა პროფკავშირის რესპუბლიკური კომიტეტის მდივანმა ვ. გიგაურმა.

მოხსენება გააკეთა ცეკავშირის გამგეობის თავმჯდომარის მოადგილემ რ. კრეჭინაშვილმა.

(საქინფორმი).

სურათზე: რუმინეთის დედაქალაქი ბუქარესტი.

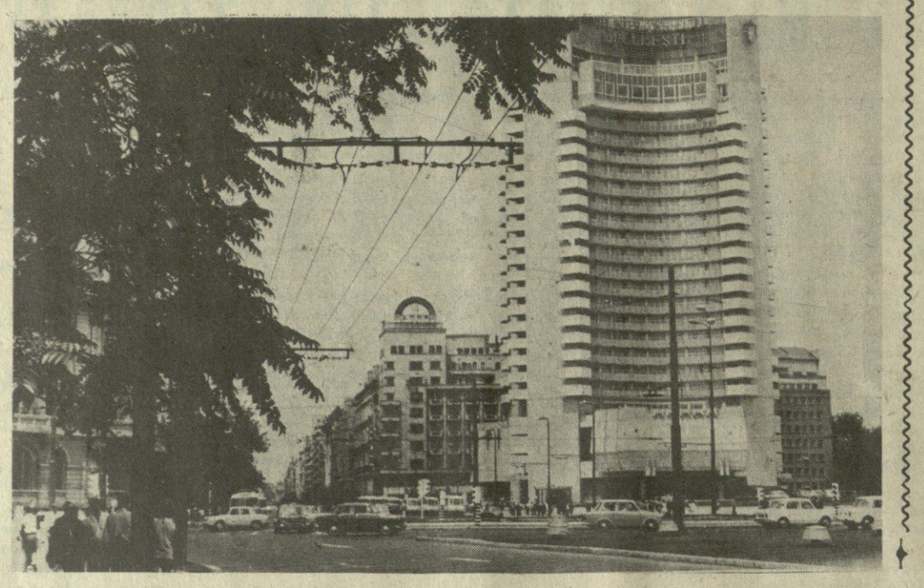

მეგობრული თანამშრომლობით

1970 წლის 7 ივლისს ბუქარესტში დაიდო საბჭოთა კავშირ-რუმინეთის მეგობრობის, თანამშრომლობისა და ურთიერთდახმარების ხელშეკრულება. ამით კიდევ უფრო განმტკიცდა და გაღრმავდა ის ეკონომიკური და კულტურული კავშირი, რომელსაც 1948 წელს ჩაეყარა საფუძველი.

განუხრელად ვითარდება ვაჭრობა საბჭოთა კავშირსა და რუმინეთს შორის. ჩვენს ქვეყანას პირველი ადგილი უკავია რუმინეთის საგარეო ვაჭრობაში. საბჭოთა კავშირი რუმინეთს აწვდის ჩარხებსა და მოწყობილობას, მეტალურგიული და ქიმიური მრეწველობის დანადგარებს, ძირითად სახეობათა ნედლეულსა და მასალას. რუმინეთს საბჭოთა კავშირში შემოაქვს მრეწველობის სხვადასხვა დარგის ნაწარმი და სოფლის მეურნეობის პროდუქტები.

* * *

არგენტინის კომპარტიის განცხადება

ბუენოს-აირესი, 5 ივლისი. არგენტინის კომპარტიის ხელმძღვანელებმა აქ გაავრცელეს განცხადება, რომელშიც გაანალიზებულია ეკონომიკური ვითარება ქვეყანაში. ფინანსურ-ეკონომიკური კრიზისის, რომელსაც ქვეყანა განიცდის, ნათქვამია დოკუმენტში, ახასიათებს ინფლაცია, წარმოების დაქვეითება, უმუშევრობის ზრდა და ფასების მატება.

არგენტინელი კომუნისტები წინადადებას აყენებენ განხორციელდეს გეგმა-მინიმუმი, რომელიც ითვალისწინებს მშრომელთა მყიდველობითი უნარის გაზრდას, ექსპორტის გადიდებას, ანტიინფლაციური ხასიათის ღონისძიებებს საწარმოო აპარატის განმტკიცებისა და პრივილეგიური ფენების საშემოსავლო გადასახადების გადიდების საფუძველზე.

მხარს უჭერენ ემბარგოს გაუქმებას

ნიკოზია, 5 ივლისი. ხმის დიდი უმრავლესობით კვიპროსის წარმომადგენელთა პალატამ მიიღო რეზოლუცია, რომელიც მოუწოდებს მთავრობას ჯანაგრძოს სახელმწიფო აპარატის წმენდა 1974 წლის სამხედრო გადატრიალების აქტიური მონაწილეებისაგან. რეზოლუციას ხმა მისცეს კვიპროსის მშრომელი ხალხის პროგრესული პარტიის (აკელის) და დემოკრატიული პარტიის დეპუტატებმა.

პარლამენტი, კერძოდ, მოუწოდებს მთავრობას დაუყოვნებლივ მისცეს სამართალში, პუტჩისტური „მთავრობის“ „მინისტრები“ და გადატრიალების ყველა სხვა მოთავე, აგრეთვე დაუყოვნებლივ განახორციელოს უკანონოდ შენაწული იარაღის ჩამორთმევის ღონისძიებანი, რომლებიც პრეზიდენტმა გამოაცხადა 1978 წელს.

წმენდის საკითხის განხილვა და პარლამენტის მიერ შესაბამისი რეზოლუციის მიღება გამოწვეულია იმით, რომ უკიდურესად მემარჯვენე ძალები კვლავ ცდილობენ გააქტიურონ საქმიანობა კვიპროსში.

ვაშინგტონი. ამერიკის შეერთებული შტატების პრეზიდენტობის პრეტენდენტმა რესპუბლიკური პარტიისაგან რ. რეიგანმა ლოს-ანჯელესში გააკეთა განცხადება, რომელშიც მკაცრად გააკრიტიკა კარტერის ადმინისტრაციის გადაწყვეტილება აკრძალოს ამერიკელი მარცვლეულის ექსპორტი საბჭოთა კავშირში, და მოითხოვა დაუყოვნებლივ გაუქმდეს იგი.

ამერიკის სოფლის მეურნეობა, ნათქვამია განცხადებაში, ისედაც ზარალდება ორმაგი სტიქიური უბედურებისაგან — გვალვისა და სიცივისაგან, ახლა კი ამერიკის შეერთებული შტატების ფერმერებს თავს დაატეხეს კიდევ ერთი მძიმე ტვირთი — ჯ. კარტერის მიერ ცალმხრივი წესით შემოღებული ემბარგო მარცვლეულის ექსპორტზე.

იგი მთავრობის გადაწყვეტილებას მოუფიქრებელს უწოდებს და აღნიშნავს, რომ იგი „უბრალოდ უგულებელყო მარცვლეულის მწარმოებელმა ბევრმა სხვა ქვეყანამ“. „ემბარგომ თავისი დანიშნულება ვერ გაამართლა, ნათქვამია განცხადებაში. მან არაითუ არ მოგვიცა სასურველი შედეგები, არამედ სასტიკად დაზარალა კიდეც ამერიკელი ფერმერები.

რ. რეიგანი აღნიშნავს, რომ ფერმერებს, რომლებსაც ჯისრად დაწვათ ემბარგოს ძირითადი სიმძიმე, „საშინელი ფასად“ უჯდებათ იგი. მათი წმინდა შემოსავალი 40 პროცენტით შემცირდა შარშანდელთან შედარებით. ფედერალური მთავრობის და მაშასადამე, ამერიკელი გადასახადის გადამხდელის ზარალი კარტერის მიერ ეამოჭრადებული მარცვლეულის ექსპორტზე ემბარგოს შედეგად ერთ მილიარდ დოლარს შეადგენს, მთავრობის ხარჯები და დეფიციტი იზრდება, ჩვენი საგადამხდელო ბალანსი კი უარესდება, ნათქვამია განცხადებაში.

კვიპროსელი ხალხი მოითხოვს

ნიკოზია, 5 ივლისი. ხმის დიდი უმრავლესობით კვიპროსის წარმომადგენელთა პალატამ მიიღო რეზოლუცია, რომელიც მოუწოდებს მთავრობას ჯანაგრძოს სახელმწიფო აპარატის წმენდა 1974 წლის სამხედრო გადატრიალების აქტიური მონაწილეებისაგან. რეზოლუციას ხმა მისცეს კვიპროსის მშრომელი ხალხის პროგრესული პარტიის (აკელის) და დემოკრატიული პარტიის დეპუტატებმა.

პარლამენტი, კერძოდ, მოუწოდებს მთავრობას დაუყოვნებლივ მისცეს სამართალში, პუტჩისტური „მთავრობის“ „მინისტრები“ და გადატრიალების ყველა სხვა მოთავე, აგრეთვე დაუყოვნებლივ განახორციელოს უკანონოდ შენაწული იარაღის ჩამორთმევის ღონისძიებანი, რომლებიც პრეზიდენტმა გამოაცხადა 1978 წელს.

წმენდის საკითხის განხილვა და პარლამენტის მიერ შესაბამისი რეზოლუციის მიღება გამოწვეულია იმით, რომ უკიდურესად მემარჯვენე ძალები კვლავ ცდილობენ გააქტიურონ საქმიანობა კვიპროსში.

იბრძოლებენ გამარჯვებამდე

ფრიტაუნი. 5 ივლისი. რასისტული სამხრეთ აფრიკის რესპუბლიკა ამერიკის შეერთებული შტატებისა და ნატოს შეშავალი სხვა სახელმწიფოების მხარდაჭერით მის მიერ ოკუპირებული ნამიბიის ტერიტორიის პლაცდარმად იყენებს ანგოლის წინააღმდეგ აგრესიისათვის, განაცხადა სამხრეთ-დასავლეთ აფრიკის სახალხო ორგანიზაციის (სვაპო) პრეზიდენტმა სემ ნუიომამ.

პრეტორიის ჯარები, თქვა მან, აქ გამართულ პრესკონფერენციაზე, სპობენ სახალხო ანგოლის მშვიდობიან მოსახლეობას, ანგარევენ ხიდებს, გზებსა და ეკონომიკურ ობიექტებს.

მაგრამ, ხაზი გაუსვა ს. ნუიომამ, სამხრეთ აფრიკის რესპუბლიკის რასისტებისა და მათი დასავლელი დამქაშების შეიარაღებული ძალადობა ანგოლის, ზამბიისა, ცრუ მანვერების მიუხედავად, ნამიბიელ ხალხს მტკიცედ აქვს გადაწყვეტილი სვაპოს ხელმძღვანელობით იარაღით ხელში გამარჯვებამდე მიიყვანოს თავისი ქვეყნის განთავისუფლების საქმე.

მორიგი „სპექტაკლი“

ვაშინგტონი, 5 ივლისი. აქ დამთავრდა ამერიკა-ისრაელ-ეგვიპტის შეხვედრა ეგრეთ წოდებული „პალესტინის ავტონომიის“ საკითხზე ისრაელსა და ეგვიპტეს შორის მოლაპარაკების განახლების კონკრეტული თარიღის განსაზღვრის საკითხის გამო. გამოცხადებულია, რომ მოლაპარაკება შერეული კომისიების სხდომების ფორმით დაიწყება 10 ივლისს კაიროში.

როგორც ვაშინგტონში ისრაელის დელეგაციის მეთაურმა ი. ბერგმა განაცხადა, ისრაელი არ აპირებს რაიმე დათმოს „ავტონომიის“ საკითხში. მან საგანგებოდ გაუსვა ხაზი, რომ ტელ-ავივი არავითარ შემთხვევაში არ დათანხმდება აწარმოონ მოლაპარაკება იერუსალიმის სტატუსის შესახებ.

ისრაელის ოფიციალურ პირთა გამონათქვამები ეჭვს არ იწვევს, რომ კაიროს მოლაპარაკება სხვა არაფერი იქნება, თუ არა მორიგი პროპაგანდისტული სპექტაკლი.

ლალატი

... **ტრიბუნაზე** მდგომმა შუახნისა და საშუალო ტანის კეფაშემოლოტებულმა და თვალებშეშუპებულმა (როგორც გულით დაავადებულთ სჩვევიათ) კაცმა პაუზა გააკეთა (იგი უკვე ორ საათს ლაპარაკობდა), წყალი მოსვა და ლიტერატურული არაბულიდან ადგილობრივ დიალექტზე გადავიდა — „მე გეუბნებით, რომ მზად ვარ დედამიწის კიდემდე წავიდე. ისრაელები გაოცდებიან, მეკი აი რას გეტყვით: მზად ვარ მათთან წავიდე, პირდაპირ კნესეტში, რათა მათ ველაპარაკო“.

ეს მოხდა კაიროში ეგვიპტის არაბთა რესპუბლიკის სახალხო კრებაზე 1977 წლის 9 ნოემბერს, ორატორი — ქვეყნის პრეზიდენტი ანვარ სადათი იყო. 11 დღის შემდეგ კი სადათი უკვე კნესეტის „დავითის ვარსკვლავით“ დამშვენებული იდგა ტრიბუნაზე. იგი იყო პირველი არაბი სახელმწიფო მოღვაწე, რომელაც კნესეტის დეპუტატები უსმენდნენ. ყურადღებით უსმენდა ეგვიპტის პრეზიდენტს ისრაელის საგარეო საქმეთა მაშინდელი მინისტრი მოშე დაიანიც. წინა დღით მან „მეგობრულად“ ურჩია სადათს „ბატები არ დაეფრთხო“ და კნესეტის ტრიბუნიდან პალესტინის განთავისუფლების ორგანიზაცია არ ეხსენებინა. ორატორს კრიტიკა არ დაუძრავს ამ ორგანიზაციაზე.

ასე დაიწყო არაბი ხალხის ისტორიაში ყველაზე დიდი ღალატი. გავა კიდევ ერთი წელიწადი და იასირ არაფატი გულმოკლული იტყვის სადათის მისამართით: „მან ერთ მუჯა სინას ქვიშაში გაცვალა პალესტინელი ხალხის ბედიო“. რაც შეეხება თვითონ სადათს, სიტყვით იგი პალესტინელთა საქმის ყველაზე ერთგული დამცველია: „მთავარია არა ეგვიპტე-ისრაელის ურთიერთობა, არა სინას ნახევარკუნძული, არამედ პალესტინის პრობლემა“ — მისთვის დამახასიათებელი პათეტურობით უცხადებს იგი ირუსალიმში ვიზიტის ერთი თვის შემდეგ პრესის წარმომადგენელს. ცოტა მოგვიანებით კი ისრაელის თავდაცვის მინისტრს ვეიცმანს პირდაპირ ეუბნება — „მე წავშალე პალესტინის განთავისუფლების ორგანიზაცია ჩემი ლექსიკონიდან“. განა არ იცის სადათმა, რომ პრაქტიკულად შეუძლებელია პალესტინელთა ინტერესების დაცვა პალესტინის განთავისუფლების ორგანიზაციის კონფრონტაციის პირობებში? რასაკვირველია, იცის და ამიტომაც არის, რომ ეგვიპტის პრეზიდენტი სერიოზულად არც ფიქრობს პალესტინელთა ბედი პრობლემად აქციოს ისრაელთან ურთიერთობაში. ამიტომ იყო, რომ, როგორც კი პირველმა გართულებებმა იჩინა თავი ავტონომიის საკითხზე მოლაპარაკებათა მსვლელობაში, სადათმა ტელეფონით დაამშვიდა ბეგინი, რომ ავტონომიის პრობლემას არაფერი საერთო არა აქვს ურთიერთობის „ნორმალიზაციის“ პროცესთან. ეს მან საქმითაც დაამტკიცა. „ნორმალიზაციის“ პროცესი დაიწყო სინაღად ისრაელის ჯარების გაყვანის პირველი ეტაპის შემდეგ (ლაპარაკია ელ-არიშ-რას მუჰამედის ხაზზე), რაც გამოიხატა საზღვრების გახსნაში, სატრანსპორტო მიმოსვლისა და საფოსტო, სატელეგრაფო და სატელეფონო კავშირის დამყარებაში.

მიმომხილველები მაშინ ვარაუდობდნენ, რომ მას შემდეგ, რაც სადათმა შეასრულა „პროგრამა მინიმუმი“ და ისრაელის ჯარები გაიყვანეს ელ-არიშ-რას მუჰამედის ხაზზე, იგი გააძლიერებდა თავის პოზიციას და „ნორმალიზაციის“ პროცესს გამოიყენებდა პალესტინის ავტონომიის საკითხში ისრაელზე ზეგავლენის ბერკეტად. სინამდვილეში კი მოხდა ისრაელთან კავშირის განმტკიცება.

რაც შეეხება პალესტინელებთან დამოკიდებულებას, სადათის ტაქტიკა ასეთია: როგორც არაბული სამყაროს წამყვანი სახელმწიფოს მეთაურს, მას არ შეუძლია აშკარად და ხელაღებით გაემიჯნოს პალესტინის პრობლემას, უპირველეს ყოვლისა ეს დაავნირებულია არაბულ სამყაროსთან სერიოზული პოლიტიკური ხასიათის გართულებებთან, მაგრამ სადათმა ისიც მშვენივრად იცის, რომ პალესტინის პრობლემა უაღრესად რთული და მრავალფეროვანი მოზაიკაა თავისი რადიკალური, ულტრარადიკალური და შედარებით ზომიერი მიმდინარეობებით. თავისი ნიუანსები შეაქვს დემოგრაფიულ ფაქტორსაც. დაახლოებით 1,2 მილიონი პალესტინელი ცხოვრობს მდინარე იორდანის დაპყრობილ დასავლეთ სანაპიროზე და ღაზის სექტორში, 600 000-მდე იორდანიაში, 400 000-მდე ლიბანში, 250 000 კუვეიტში, 200 000 — სირიაში. ბუნებრივია, რომ კუვეიტში ან საუდის არაბეთში მცხოვრები პალესტინელი ისე მწვავედ არ განიცდის ლტოლვილის მძიმე ხვედრს, როგორც სამხრეთ ლიბანელი პალესტინელი, დაპყრობილ ტერიტორიაზე მცხოვრები სულ სხვა პირობებში იმყოფება. იგი ყოველდღე საკუთარ კისერზე გრძნობს საოკუპაციო რეჟიმის მძიმე უღელს. სწორედ ამ განსხვავებითა და გათვალისწინებით ცდილობს სადათი (ისევე როგორც ბეგინი) საერთო ენა გამოძებნოს უპირველეს ყოვლისა იორდანის დასავლეთ სანაპიროს პალესტინელებთან, ე. წ. „დამნისტრაციული ავტონომიით“ მინიმალურად მაინც დააკმაყოფილოს მათი მოთხოვნები, მიაღწიოს პალესტინის განთავისუფლების ორგანიზაციის ავტორიტეტის დაცემას პალესტინელთა და არაბული სამყაროს თვალში. ამით დღის წესრიგიდან მოიხსნება პალესტინელთა პრობლემა (მით უმეტეს, თუ იორდანიაც მიეგზარო „ავტონომიას“), ხოლო ეგვიპტე კი არაბულ სამყაროს შემოირიგებს და კვლავ ლიდერის როლში გამოვა. ასეთია კაიროს გეგმები, მაგრამ ჯერჯერობით ყოველივე ეს მხოლოდ ძნელად განსახორციელებელი თეორიაა.

დავიწყოთ იმით, რომ დასავლეთ სანაპიროზე დღემდე ვერ მოიძებნა მეტ-ნაკლებად ავტორიტეტული პალესტინელ მოღვაწეთა ჯგუფი, რომელზე დაყრდნობასაც სადათი შეძლებდა თავისი გეგმის განსახორციელებლად. მართალია, იერუსალიმში ვიზიტისა და კემპ-დევიდის შემდეგ, პირველ პერიოდში, ისრაელის საოკუპაციო ადმინისტრაციამ თითქოს შეძლო პალესტინელთა შორის პატარა ჯგუფის შექმნა, მაგრამ შემდგომ პერიოდში თვით საოკუპაციო რეჟიმის არაადამიანურმა ფორმებმა, ტელ-ავივის უკომპრომისო კურსმა და სადათის უძლურობამ თავისი საქმე გააკეთა — დღეს დასავლეთ სანაპიროს პალესტინელები ერთსულოვნად გამოდიან ასეთი ავტონომიის წინააღმდეგ. რაც შეეხება ტელ-ავივს, მძიმე მდგომარეობაში აღმოჩნდა ბეგინის მთავრობაც. გვიანიანი მინისტრები ერთმეორეზე მიყოლებით ტოვებენ კაბინეტს, ხოლო ულტრამარჯვენეები ნაცად მეთოდს — ტერორს დაუბრუნდნენ.

რა მიზანს ისახავს დასავლეთ სანაპიროს არაბული ქალაქების ნაბლუსის, რამალაჰისა და ელ-ბორის მერრების წინააღმდეგ მიმართული განგსტერული ტერორი? პალესტინელთა დამონებას თუ აქტიური პროტესტის პროვოცირებას? ჩვენი აზრით, უფრო მეორეს, ვინაიდან დღეს ყველასათვის ცხადია — შეუძლებელია პალესტინელთა დაშინება ტერორით.

საიდუმლო არ არის ის ფაქტი, რომ სიონისტურმა პროპაგანდამ ათეული წლების განმავლობაში შეძლო პალესტინელთა საქმის საერთაშორისო დისკრედიტაცია, რისი პირდაპირი შედეგიც იყო გაერთიანებული ერების ორგანიზაციის უშიშროების საბჭოს ცნობილი № 242 რეზოლუციის ამ ნაწილის არასწორი ფორმულირება, რომელაც პალესტინელებს ეხებოდათ. მას შემდეგ ბევრი რამ შეიცვალა. პალესტინის განთავისუფლების ორგანიზაციის ერთიმეორის მიყოლებით ცნობენ მსოფლიოს სახელმწიფოები, ამერიკის შეერთებული შტატების ევროპელი მოკავშირენი საკუთარი პროპაგანტენური ინიციატივით გამოსვლას აპირებენ გაერთიანებული ერების ორგანიზაციაში და ვაშინგტონი იძულებულია ეიტოთი დაიმუქროს მათ. განა შესაძლებელი იქნებოდა ათიოდე წლის წინათ დასავლეთ იორდანის დაპყრობილი სანაპიროს არაბული ქალაქების ელ-ჰალილისა და ჰალჰულის დეპორტირებული მერების საჯარო გამოსვლები და ლექციები ამერიკის შეერთებული შტატების ქალაქებში. დღეს ყოველივე ეს ფაქტია და თვით ყოველსაშემძლე ისრაელის ლომიც კი უძლურია რამე შეცვალოს თუ მხედველობაში არ მივიღებთ ხულიგნურ გამოხდომებს.

ეგვიპტის მთავრობის კაპიტულანტური კურსის ფონზე კიდევ უფრო რელიეფურად მოჩანს იორდანიის მტკიცე ანტიკემპდევიდური პოლიტიკა. საქმე იქამდისაც კი მივიდა, რომ აპირობი მეფე ჰუსეინმა საჯაროდ უარყო კარტერის მიზვევა ჩასულიყო ვაშინგტონში. ეს მაშინ, როდესაც ყოველწლიურად იორდანია ამერიკის შეერთებული შტატებისაგან 250 მილიონი დოლარის ფინანსურ დახმარებას იღებს. ჰუსეინზე ვერ იმოქმედა დახმარების შეწყვეტის მუქარამ (ვაშინგტონი მუქარას არ გასცილებია), ვერც კარტერის სპეციალური ემისრების ვენსის, ბჟეზინსკის, მაკჰენრის აგიტაციამ. იორდანიის მეფე უფრო საფრანგეთის გეგმისაკენ იხრება, რომელიც მარტში მას გააცნო საფრანგეთის პრეზიდენტმა ჟისკარ დესტენმა, როდესაც უკანასკნელმა არაბეთის ნახევარკუნძულზე მოგზაურობის შემდეგ ორი დღით შეისვენა სამხრეთ იორდანიის აკაბის ნავსაგურში. როგორც დიპლომატიურ წრეებში აღნიშნავენ, საფრანგეთის გეგმა ითვალისწინებს ყოველისმომცველ მოლაპარაკებას ახლო აღმოსავლეთის პრობლემაზე, რომელშიც მონაწილეობა უნდა მიიღოს კონფლიქტში ჩაბმულმა ყველა მხარემ, მათ შორის პალესტინის განთავისუფლების ორგანიზაციამაც.

პარიზს მიზანშეწონილად მიაჩნია ორი საერთაშორისო კონფერენციის მოწვევა გაერთიანებული ერების ორგანიზაციის მონაწილეობით. პირველმა კონფერენციამ უნდა განიხილოს, ოკუპირებული ტერიტორიებიდან ისრაელის ჯარების გამოყვანის საკითხი და პალესტინის პრობლემის ფუძემდებლური ასპექტები. ეგვიპტის, ისრაელისა და ორივე ერთად ეს ფაქტორი ერთ-ერთ ფაქტორად ითვლება.

კომუნისტი: ᲒᲙᲝᲒᲘᲡ ᲥᲣᲠᲥᲚᲘ

ᲢᲔᲚᲔᲤᲝᲜᲘᲡ ᲪᲘᲤᲠ-ᲪᲘᲤᲠᲘᲗ

დიდი ქალაქის პრობლემები

სატელეფონო კავშირის ხარისხი

რა არის კარგი და რა — ცუდი

ᲗᲐᲜᲐᲛᲔᲓᲠᲝᲕᲔ ᲛᲝᲜᲐᲪᲔᲛᲔᲑᲘᲗ ᲓᲐᲛᲣᲨᲐᲕᲔᲑᲣᲚᲘ ᲡᲐᲛᲔᲪᲜᲘᲔᲠᲝ ᲞᲠᲝᲑᲚᲔᲛᲐ ᲓᲦᲔᲡ ᲓᲐᲛᲬᲘᲤᲔᲑᲘᲗ ᲛᲬᲕᲐᲕᲘ ᲮᲐᲡᲘᲐᲗᲘᲡ ᲛᲘᲖᲔᲖᲘᲗ ᲛᲝᲛᲮᲓᲐᲠᲘ ᲓᲐᲠᲦᲕᲔᲑᲘᲡ ᲛᲘᲖᲔᲖᲘ ᲐᲠᲘᲡ

„მაიაკოვსკის დღეები“ საქართველოში

დიდი ზეიმი

„მაიაკოვსკის დღეებიs“ ზეიმი მის მშობლიურ ბაღდათში გაგრძელდა.

ბაღდათის ცენტრი... აქ თავი მოუყრია უამრავ ადამიანს. ტრადიციისამებრ ისინი ძვირფას სტუმრებს სიმღერებით, ლექსებითა და ყვავილებით შეეგებნენ, მაიაკოვსკის დიდებული ძეგლი მონაწილეებმა მიწაწებით შეამკეს გვირგვინებით.

— ჩემთვის დაუვიწყარი იქნება ეს დღეები, ამბობს კრასნოდარელი იური გრეჩკო. მე ხომ ნახევრად ქართველი ვარ, დედაჩემი გოცირიძის ქალი გახლავთ. ვფიქრობ, მაიაკოვსკის დღეების ატმოსფერო ჩემი შემოქმედების ახალ სტიმულად იქცევა.

მაიაკოვსკელებთან შეხვედრით გამოწვეულ მღელვარებას ვერც რიგელი ვია რაშანე ფარავს, იგი პირველად არის საქართველოში. ბევრი წამიკითხავს მის სტუმარმოყვარეობაზე, მის პოეზიაზე, მაგრამ თვალით ნანახმა და განცდილმა ყოველივარ მოლოდინს გადააჭარბა, ამბობს ვია რამანე.

პოეტის სახლ-მუზეუმი... ხანისწყლის ნაპირებს ახლაც ამჩნევია დიდი პოეტის ნატერფალი და ირეკლება ტალღებში ვალოდიას ყველასათვის ნაცნობი და საყვარელი სახე.

საზეიმო საღამო შესავალი სიტყვით გახსნა საქართველოს მწერალთა კავშირის ქუთაისის განყოფილების მდივანმა, მწერალმა დავით კვიცარიძემ. ტრიბუნაზე ერთმანეთს ენაცვლებიან სხვადასხვა კუთხიდან ჩამოსული პოეტები.

— ბევრი ვიფიქრე, — ამბობს ტაჯიკი პოეტი ასლამ ატხამი; თუ რა მომერთმია თქვენთვის საჩუქრად ამ დღეებში. ბოლოს გადავწყვიტე ტაჯიკურ ენაზე ჩემს მიერ თარგმნილი „ვეფხისტყაოსანი“ მოგართვათ, — და იგი ახლად გამოცემულ წიგნს დებს სახლ-მუზეუმში...

იმ დღეს მაიაკოვსკის მთელი მოსახლეობა ზეიმობდა პოეტის დღესასწაულს.

დ. გედენიძე,
ვ. მარდალეიშვილი.

საქართველოს ჟურნალისტებზე

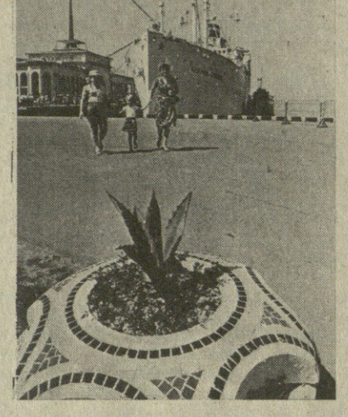

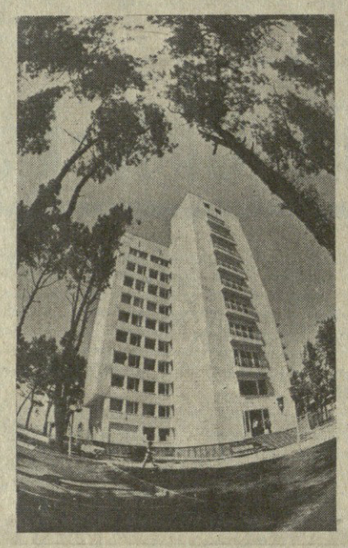

ზაფხულში დასასვენებლად ათასობით დამსვენებელი ჩამოდის სტუმართმოყვარე აფხაზეთში.

ფლეგანდელ სეზონში გათუშში კოსფორტული საზღვაო ლაინერებით „როსიით“, „ადმირალ ნახიმოვით“, „აპარით“, „ბაშკირეთით“ და სხვა გემებით მოელიან მრავალი ტურისტის ჩამოსვლას, რომლებიც საინტერესო მოგზაურობას მოაწყობენ შავი ზღვის სანაპიროს გაყოლებით. გათუშში ისინი დაათვალიერებენ ბოტანიკურ ბაღს, დელფინარიუმს, გაეცნობიან აფხაზის დედაქალაქის ღირსშესანიშნაობებს.

ბევრი დამსვენებელია ზაფხულის ამ დღეებში ქალაქ-კურორტ ქობულეთშიც. ახლახან აქ მწყობრში ჩადგა ახალი დასასვენებელი სახლი „ივერია“. სრული დატვირთვით მუშაობენ პიონერული ბანაკები და ტურისტული ბაზები.

● ●

სურათებზე: პალმების ხეივანი — გათუშის ერთერთი ეგზოტიკური ადგილი; გათუშის ნავსადგურში ჩამოვიდა კოსფორტული ლაინერი „ადმირალ ნახიმოვი“; ახალი დასასვენებელი სახლი „ივერია“ ქობულეთში.

ნ. ანასტასიევის ფოტო (საქინფორმის ფოტოქრონიკა).

ოლიმპიურ ტალღაზე

მოლდავეთის სოფელი ლეპუშენი! 5 ივლისს დილით ოლიმპიურმა ესტაფეტამ საბჭოთა მიწაზე შემოდგა ფეხი. სსრ კავშირისა და რუმინეთის საზღვარზე ერთმანეთს შეხვდნენ რუმინელი და საბჭოთა სპორტსმენები. რუმინელმა სპორტსმენმა, მიუხხენის ოლიმპიელმა ჩემპიონმა ნიკოლაე მარტინესკუმ ჩირაღდანი აღმართა და საცერემონიო თასში ოლიმპიური ცეცხლი აბრიალდა. საბჭოთა მიწაზე ოლიმპიური ჩირაღდნით ხელში ესტაფეტის სტარტი მიენდო რომის ოლიმპიადის ჩემპიონს პეტრე ბოლოტნიკოვს. ესტაფეტა მოსკოვისაკენ მიემართება...

საბერძნეთის, ბულგარეთისა და რუმინეთის ტერიტორიაზე ოლიმპიურმა ესტაფეტამ უკან ჩამოტოვა 2500-ზე მეტი კილომეტრი გზა. საბჭოთა მიწაზე ოლიმპიური ცეცხლი 2.284 კილომეტრს გაიარ-ლის. კეთილი იყოს შენი მობრძანება, ოლიმპიურო ცეცხლო!

ზნამენსკების მემორიალი

ტრადიციული შეჯიბრება, რომელსაც ძმები ზნამენსკების მემორიალი ეწოდება, მოსკოვის ლუჟნიკის სტადიონზე დაიწყო და დღეს დამთავრდება. ასპარეზობის პირველ დღეს თავი ისახელა როსტოველმა ლუდმილა კონდრატიევამ. მან 100 მეტრზე რბენაში ყველას აჯობა და მემორიალის ისტორიაში საუკეთესო შედეგი აჩვენა — 11,21 წამი. ბირთვის კვრაში საუკეთესო იყო მოსკოველი სვეტლანა კრაჩევსკაია — 21,23 მეტრი. მეორე ადგილზე გავიდა ოდესელი ნუნუ აბაშიძე — 20,74 მეტრი. 100 მეტრზე რბენაში უძლიერესის სახელი მოიპოვა ნ. სიდოროვმა — 10,49 წამი.

თასები, თასები...

როგორც უეფას აღმასკომმა გამოაცხადა, წლეულს ფეხბურთელთა სამი ძირითადი ევროპული საკლუბო ტურნირის (ჩემპიონთა, თასების მფლობელთა და უეფას თასების) მატჩების კალენდარი ასეთი იქნება:

პირველი წრის მატჩები გაიმართება 17 სექტემბერს და 1 ოქტომბერს, მომდევნო ტურები — 22 ოქტომბერსა და 5 ნოემბერს, 26 ნოემბერსა და 10 დეკემბერს (მხოლოდ უეფას თასისათვის), მეოთხედფინალები — 4 და 18 მარტს, ნახევარფინალები — 8 და 22 აპრილს, ფინალები — უეფას თასისათვის 6 და 20 მაისს, თასების მფლობელთა თასის მონაწილეებისათვის — 13 მაისს, ჩემპიონთა თასზე — 27 მაისს.

სატურნირო ორბიტა

ფუალბურთი. მოსკოვში დამთავრდა საერთაშორისო ასპარეზობა. ბოლო დღის შეხვედრების შედეგები ასეთია: სსრ კავშირი I-რუმინეთი — 9:0, კუბა-სსრ კავშირი II — 7:6. ადგილები ასე განაწილდა: 1. სსრ კავშირი I, 2. კუბა, 3. რუმინეთი, 4. სსრ კავშირი II.

ხელბურთი. ბულგარეთის ქალაქ ბურგასში გრძელდება ქალთა გუნდების საერთაშორისო ასპარეზობა. მეორე ტურის შედეგები ასეთია: სსრ კავშირი-საფრანგეთი — 21:2, ბულგარეთი-ჰოლანდია — 20:13, რუმინეთი-ბულგარეთის ახალგაზრდული ნაკრები — 31:7, გფრ-პოლონეთი — 13:12. ფინალურ ოთხეულში თამაშის უფლება უკვე სამი კოლექტივის წარმომადგენლებმა გაიხადღეს: სსრ კავშირის, ბულგარეთის და გერმანიის ფედერაციული რესპუბლიკის ხელბურთელებმა.

ველოსპორტი. მოსკოვში მიმდინარე საკავშირო ჩემპიონატში 1000 მეტრზე (გიტი) ადგილიდან რბოლაში ყველას აჯობა ტაშკენტელმა ა. პანფილოვმა — 1.05,016. ეს შედეგი მსოფლიოს და საკავშირო ოფიციალურ რეკორდებზე უკეთესია.

მძლეოსნობა. მონრეალის ოლიმპიადის ჩემპიონმა ედვინ მოზესმა (აშშ) მილანში 400 მეტრზე თარჯრბენში მსოფლიო რეკორდი დაამყარა — 47,1 წამი.

ბადრაკი. ამსტერდამში დამთავრდა საერთაშორისო ასპარეზობის პირველი წრე. დასკვნითი, მეორე წრის წინ ლიდერობენ ა. კარპოვი (სსრ კავშირი) და ი. ტიმანი (ჰოლანდია). მათ 4,5-4,5 ქულა აქვთ.

ჩოგბურთი. დამთავრდა უიმბლდონის ასპარეზობა ქალთა შორის. ფინალში ავსტრალიელმა იევონ გულაგონზმა დაამარცხა კრის ეივერტი (აშშ) — 6:1, 7:6. ვაჟთა ფინალში გავიდნენ ბიორნ ბორგი (შვეიცია) და ჯონ მაკინროი (აშშ).

ყაბალი

მეგობრის სსოვნა

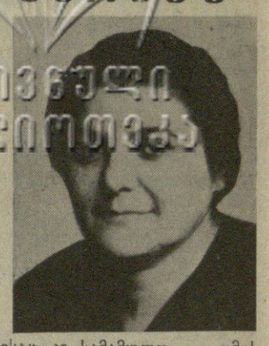

ვისაც კი სამამულო ომის მძიმე წლებში გაზეთი „კომუნისტი“ გადაუფურცლავს, უთუოდ ახსოვს ნინო მშველიძის გულთბილი ნარკვევები ქართველ მეომართა მამაცობაზე, მისი გულში ჩამწვდომი წერილები ამხნევებდა მებრძოლებს ფრონტზეც. და განა მარტო საგაზეთო წერილებით ეხმაურებოდა იგი სამშობლოს დამცველთ, „კომუნისტის“ მაშინდელი სამხედრო განყოფილების გამგე, კომუნისტი ნინო მშველიძე. ფრონტზე წასულ მებრძოლებს გაზეთის ნომრებს უწერდა და ფოსტითაც უგზავნიდა. ვინ მოთვლის, რამდენი მადლობის ბარათი მიუღია ამაგდარ ჟურნალისტს ქართველი მებრძოლებისაგან.

ყვარელში, პაპისეულ ოჯახში დაეუფლა ნინო ქართულ ენას, თელავის სასწავლებელში და შემდგომ თბილისის სახელმწიფო უნივერსიტეტის საინჟინრო ფაკულტეტზე სწავლისას განიმტკიცა ცოდნა, რომელიც ცხოვრების დიდ გზაზე გამოსვლისას თვითგანათლებით კიდევ უფრო გაიფართოვა.

1933 წლიდან დაიწყო ნინო მშველიძემ პრესაში მოღვაწეობა. ჯერ საქდესში მუშაობდა, 1936 წლიდან პენსიაში გასვლამდე თითქმის ოცდაათ წელიწადს — „კომუნისტის“ რედაქციაში განყოფილების გამგედ. ქართველი მეომრებისა და შრომის გმირების ცხოვრებაზე ნარკვევების მთელი ციკლი შექმნა. მის კალამს ეკუთვნის მრავალი მხატვრული ნაწარმოების თარგმანი, მათგან განსაკუთრებით აღსანიშნავია ილია ერენბურგის რომანი „ქარიშხალი“.

ნინო მშველიძე იყო უაღრესად ნიჭიერი, შრომისმოყვარე, გულისხმიერი ადამიანი, ქმნდა ჟურნალისტის მახვილი თვალი, დაუშრეტელი ენერგია და სიცოცხლის უკანასკნელ დღემდე არ წყვეტდა თავის საყვარელ გაზეთთან ურთიერთობას.

სამოცდაცამეტი წლისა წავიდა ჩვენგან ღვაწლმოსილი კოლეგა, რომლის ნათელი სახე ყოველთვის დარჩება მეგობართა ხსოვნაში.

ამხანაგების ჯგუფი.

სიმართლე, მხოლოდ სიმართლე!

ჯუმბერ კახაძის ოჯახს დიდი უბედურება დაატყდა თავს: მოულოდნელად ხელიდან გამოეცალათ 18 წლის ვაჟიშვილი — დათო კახაძე. იგი ბოროტმოქმედების მსხვერპლი გახდა, სრულიად უბრალოდ, უმიზეზოდ გამოასალმეს წუთისოფელს.

ეს თავზარდამცემი ამბავი მოუნელებელ დარდად და ურვად ექცა დათო კახაძის დეიდის — ლილი ხურციძის და ბიძის — რევაზ ხურციძის ოჯახებსაც. მათ მწუხარებას ცალკე ის აორკეცებდა, რომ მათთან, თბილისში სტუმრად ყოფნის დროს მოკლეს დათო და ამ ავი ბედისწერის უმძიმესი ტვირთიც მათ დაეწვა მხრებზე, თითქოს თავად ყოფილიყვნენ დამნაშავენი.

ასეთი უბედურება რომ მოხდება, რა ნუგეში უნდა სცე, რით შეგიძლია დაამშვიდო ჭირისუფალი?

ძნელია. სიტყვასაც ვერ იპოვი სანუგეშოს. ერთადერთი, რაც ასეთ დროს შეიძლება დარდიან გულს შეეხდოს, ბოროტმოქმედთა საკადრისად დასჯაა.

ცუდად ნუ გამიგებთ, არ იფიქროთ, სამაგიეროს გადახდისა და შურისძიებისათვის ვაქებ-ზებდე ვინმეს, მაგრამ, როცა მართლმსაჯულება აღსრულებულია, არის ამაში რაღაც დიდი მორალური კმაყოფილება, და მარტო დაზარალებულ მხარეს კი არ უჩნდება ეს გრძნობა, არამედ, თუ ადამიანობა შერჩა, სასჯელი თვით მსაყვდებულსაც უნდა ჰგვრიდეს სულის სიმშვიდეს, რადგან მისთვის სწორედ რომ სასჯელია მონანიების ერთადერთი საშუალება.

ადამიანის სულში მიმდინარე ამ რთული ფსიქოლოგიური პროცესების წარმართვაში უდიდესი როლი ენიჭება საგამოძიებო და მართლმსაჯულების ორგანოებს. ნურავის ჰგონია, თითქოს სასამართლო მარტოოდენ ცოდვაბრალის განკითხვისა და დამნაშავეთა დასჯისათვის არსებობდეს. მისი დანიშნულება გაცილებით უფრო დიდია და სამაღლო. სასამართლომ ისე ნათლად უნდა გადაუშალოს ბოროტმოქმედს თავისი დანაშაული, რომ სინანულის გრძნობა აღეძრას და დაარწმუნოს, რომ დასჯის ღირსია. დაზარალებულს კი სამართლიანობით, მიუკერძოებლობით სულიერი წონასწორობა აღუდგინოს.

ეეჰ, ვგრძნობ, ზოგს ირონიულად ეღიმება ამ სტრიქონების წაკითხვისას, ხოლო ის, ვინც თბილისის პირველი მაისის რაიონის სახალხო სასამართლოში დ. კახაძის მკვლელობის საქმის გარჩევას ესწრებოდა, იქნებ ირონიასა და დაცინვას არც კი დასჯერდეს და ერთი მაგრად შემომიკურთხოს ამ ჩემი განყენებული მსჯელობის გამო.

რა სინანულზე, რომელ სულიერ წონასწორობაზე შეიძლება ლაპარაკი, როცა განაჩენის გამოტანის დღიდან დათო კახაძის ჭირისუფალს ერთი ღამეც არ უძინია მშვიდად (აკი დედა გადაყვა კიდეც დარდს) და ამის მიზეზი მარტო თავს დამტყდარი უბედურება კი არ ყოფილა, არამედ ისიც, რომ ვერც წინასწარმა, ვერც სამსჯავრო გამოძიებამ ვერ შეძლო ამომწურავი და დამაჯერებელი პასუხი გაეცა ყველა იმ კითხვაზე, რომლებიც მკვლელობასთან არის დაკავშირებული, ვერ დაადგინა, ვერ გამოკვეთა, ვერ შექმნა ნათელი სურათი, თუ რა ვითარებაში მოხდა მკვლელობა და ამის გამო დაზარალებულ მხარეს და სასამართლო პროცესზე დამსწრე საზოგადოებასაც ეჭვი და ხინჯი, ათასი საფიქრალი და სადარდელი დაუტოვა.

ერთადერთი, რის დადგენაც წინასწარმა და სამსჯავრო გამოძიებამ შეძლო და რაც ეჭვსა და დავას არ იწვევს, ის არის, რომ დათო კახაძე არასრულწლოვან ჯ. თამაზაშვილის ხელით არის მოკლული. ამას აღიარებს მკვლელი და ადასტურებენ მოწმეები, მაგრამ როგორ მოხდა ეს, რატომ მოკლა, რა მიზეზით, რა გარემოებაში, ბუნდოვანი და გაურკვეველია.

მკვლელობის მოტივიც კი არ არის ნათლად დადგენილი. ამას კი გადამწყვეტი მნიშვნელობა აქვს ასეთი ხასიათის სისხლის სამართლის საქმეების გარჩევისას არა მარტო განაჩენის გამოტანისა და სასჯელის ზომის განსაზღვრისათვის, არამედ დანაშაულის, როგორც ზნეობრივი დაცემის ფაქტის და, თუ გნებავთ, როგორც სოციალური მოვლენის შესაფასებლად.

საბრალდებო დასკვნით ჯ. თამაზაშვილმა დათო კახაძე მოკლა წინასწარი განზრახვით შურისძიების ნიადაგზე. მკვლელობამდე რამდენიმე დღით ადრე ისინი კარტს თამაშობდნენ თავიანთი საცხოვრებელი კორპუსის წინ ტალავერში. თამაშის დროს წაიჩხუბნენ და დ. კახაძემ ხელი გაარტყა ჯ. თამაზაშვილს. ეს უკანასკნელი მაშინვე ვერ გაუსწორდა აღნაგობით უფრო ძლიერ მოწინააღმდეგეს, დაემუქრა, სამაგიეროს გადაგიხდიო, და სამი დღის შემდეგ, როცა დრო იხელთა, გადაუხადა კიდეც — დანით მოკლა...

ამის დამამტკიცებელ საბუთად თვით ბრალდებულის ჯ. თამაზაშვილის ჩვენების გარდა საქმეშია მოწმეების ახალაძისა და ქისტაკაკავაძის ბრალდების გამო, მოვალე იყო სათანადოდ დასაბუთებული განჩინებით აღეძრა სისხლის სამართლის საქმე და გადაეგზავნა იგი პროკურატურისათვის გამოსაძიებლად. მაგრამ რადგან იქვე, საპროცესო კოდექსის სხვა მუხლში მითითებულია რომ „თუ ახლად აღძრული საქმე მჭიდრო კავშირშია საქმესთან, რომელიც იხილება და მათი განცალკევებულად განხილვა შეუძლებელია, სასამართლო გადაცემს მთელ საქმეს დამატებითი გამოძიებისათვის“.

მაგრამ სასამართლო ამ დასკვნამდე ვერ მივიდა (თუმცა ამას უკარნახებდა ყველაფერი, უწინარეს ყოვლისა კი უხარისხოდ ჩატარებული წინასწარი გამოძიება), ამიტომაც ჯ. თამაზაშვილის მიმართ გამოტანილი განაჩენი და ვ. ინაკავაძის გამო დაწერილი განჩინებაც შეცდომებით სავსე და დაუსაბუთებელი აღმოჩნდა.

ამას კი დაზარალებული მხარის გაუთავებელი საჩივრები მოჰყვა. წარმოიშვა ათასი ეჭვი, ატყდა მითქმა-მოთქმა, ჭირისუფალთან მიდიოდნენ მეზობლები, რომლებიც დათო კახაძესთან ვ. ინაკავაძისა და ა. ყალიჩავის ურთიერთობის ცალკეული ეპიზოდების მოწმენი იყვნენ და ეჭვს გამოთქვამდნენ, რომ სწორედ ისინი აიძულებდნენ დათოს შეხვედრადა ჯ. თამაზაშვილს, რასაც შემდეგ მკვლელობა მოჰყვა. აღმოჩნდნენ ისეთებიც, რომლებიც ირწმუნებოდნენ, რომ დაინახეს ინაკავაძე გუდორნში ამოვლებული ჭანხის კეტით ხელში როგორ ეხმარებოდა თამაზაშვილს დათო კახაძის წინააღმდეგ ჩხუბში და სხვ.

რა თქმა უნდა, ეჭვი, ჭორი და მითქმა-მოთქმა იურიდიულ საბუთად არ გამოდგება, მაგრამ სასამართლოს იმიტომ ჰქვია სასამართლო, რომ იგი ყოველგვარ ეჭვსა და მითქმა-მოთქმაზე მაღლა უნდა იდგეს, რადგან მხოლოდ სიმართლეს და ჭეშმარიტებას ემსახურება, ხოლო ჭეშმარიტების ნათელი შუქი ყოველგვარი სიცრუისა და მონაჭორის დამორგუნველია. სასამართლოს ყოველი სამსჯავრო სხდომა სამართლიანობისათვის, დანაშაულობათა წინააღმდეგ ბრძოლის ტრიბუნას უნდა ჰგავდეს. იმდენად დასაბუთებული და დამაჯერებელი უნდა იყოს მისი გადაწყვეტილება და განაჩენი, რომ შედეგები ვერავინ შეეხდოს და ერთი და იმავე საქმეზე მეორედ, მესამედ, მეათედ არ გახდეს საჭირო მიბრუნება და თავისტეხა.

ასე იქნებოდა ჩვენს შემთხვევაშიც, გამომძიებელი გ. ყორანაშვილი წინასწარი გამოძიებისას ცოტა მეტი პასუხისმგებლობით რომ მოჰკიდებოდა საქმეს, მეტი დაკვირვებითა და გულისყურით მოეძია ყველა საბუთი, გარკვეულიყო ყველა გარემოებაში, რომლებიც დათო კახაძის მკვლელობასთან არის დაკავშირებული, ამის შემდეგ კი პირველი მაისის სახალხო სასამართლოს მაქსიმალურად გამოეყენებინა ჭეშმარიტების დადგენისა და მართლმსაჯულების აღსრულების ყველა შესაძლებლობა. დიახ, მაშინ ყველაფერი იქნებ დამთავრდებოდა და ვაის ვუი არ დაამატებოდა — ეს სამწუხარო ამბავი მითქმა-მოთქმის საგნად, მხარეთა შორის ახალი მტრობისა და შუღლის საგნად არ იქცეოდა.

არადა, მდგომარეობა სერიოზულია. დათო კახაძის ნათესავებსა და ვ. ინაკავაძის ოჯახს შორის ურთიერთობა მეტად გამწვავდა და დაიძაბა. საქმე იქამდე მივიდა, რომ დათო კახაძის მეცხრეკლასელ ძმას მერაბ კახაძეს, რომელიც ძმისა და დედის დაკარგვის შემდეგ დეიდასთან და ბიძასთან გადმოსახლდა თბილისში, დევნა და მუქარა დაუწყეს და აიძულეს 53-ე საშუალო სკოლიდან პირველ საშუალო სკოლაში გადასულიყო. და ხურციძეების მთელი ოჯახიც, სადაც ბიჭი იზრდება, იძულებულია სხვა უბანში ეძიოს ბინა გასაცვლელად.

მერე ჩვენ რა, ესეც ხომ ჩვენი ბრალი არ არისო, გვეტყვიან გამომძიებელნი და მოსამართლეები.

მიზეზ-შედეგთა ჯაჭვს თქვენამდე მოვყავართ, მაგრამ მთავარი მაინც ეს არ არის.

ამ საქმეში ყველაზე უფრო საკვირველი ისაა, რომ თქვენ ერთი ნერვიც კი არ აგტოკებიათ, ისე დაწერეთ საბრალდებო დასკვნა და განაჩენიც. მოსალოდნელი კი იყო, რომ იურიდიული საბუთები, რომლებიც 18 წლის სიცოცხლით სავსე ჭაბუკის მკვლელობას ეხება, არა მარტო დამაჯერებელი, არამედ შთამბეჭდავი და ამაღლებულიც იქნებოდა. მე მაჩვენეს დათო კახაძის სურათები დედ-მამასთან და ძმასთან ერთად გადაღებული. ბედნიერების ნაპერწკლებია ამ ოჯახის ბედნიერების სამახსოვრო ცვი შუქია... მე ვნახე საქმეში ჩაკერებული დანით მკერდგანგმირული დათოს სურათიც, თითქოს სძინავსო, თითქოს მის მწარე ღიმილით გაპობილ ტუჩებს ეს-ეს არის შეშრობიაო უკანასკნელი სიტყვები: „დედიკო, ეს რა გიქენი“...

და როგორ შეუძლია ამის მნახველს იმაზე, ვინც ეს უბედურება დაატრიალა, მისივე დასახასიათებლად საბრალდებო დასკვნაში საალერსო სიტყვები ჩაწეროს: ჯ. თამაზაშვილი ჩუმ ცელქობაში შეინიშნებოდაო.

რა ცელქობა, რის ცელქობა! გამომძიებელს უწინარეს ყოვლისა ის უნდა გამოეკვლია, თუ როგორ იქცა 15 წლის ბიჭი მკვლელად. განა ცელქობისაგან მკვლელი წარმოსდგება!

თუ ამდენს ვერ ვიზამთ, თუ სხვისი ჭირის გულწრფელად გაზიარების უნარი არ შეგვწევს, სამართლეს მაინც რა უდგას წინ! თავისთავად სიმართლესაც დიდი ზემოქმედების ძალა აქვს. ეს მაინც რომ ექნათ, წინასწარი და სამსჯავრო გამოძიება სრულყოფილად წარმართულიყო და განაჩენიც დასაბუთებული ყოფილიყო, იქნებ მტრობისა და შურისძიების გრძნობები სინანულისა და მიტევების გრძნობებს შეეცვალა დაზარალებულთა და ბოროტმოქმედთა გულში, რადგან სიმართლის ქმნას დიდი ზემოქმედების ძალა აქვს. აკი ბრძენიც ამას ამბობს — ქმნა მართლისა სამართლისა, ხესა შეიქმს ხმელსა ნედლადო.

მ. მიქაძე.

მინაწერი: ეს წერილი დასაბეჭდად მზად იყო, როცა რედაქციისათვის ცნობილი გახდა, რომ თბილისის პროკურატურის დადგენილებით დ. კახაძის მკვლელობის საქმე ახალ გარემოებათა აღმოჩენის გამო გადაცემულია დამატებითი გამოძიებისათვის. იმედი გვაქვს, აჯერად მაინც ობიექტურად და მაღალ დონეზე წარიმართება ძიება, ბოლომდე მოეფინება ნათელი ამ ტრაგედიას სამართლის ქმნისათვის.

გზა დავულოცოთ

ახალ შემოქმედებითს კოლექტივს

დიახ, ამ დღეებში მართლაც დაიბადა ახალი შემოქმედებითი კოლექტივი — კამერული მუსიკალურ-დრამატული თეატრი, რომელიც საქართველოს თეატრალურ საზოგადოებასთან ჩამოყალიბდა და თავის წარმოდგენებსა და ფაკულტეტებულ კონცერტებს აკაკი ხორავას სახელობის სახლის მაყურებლის მომცრო, მაგრამ კოხტა სცენაზე გამართავს.

ამ წერილს სხვა სათაურიც შეიძლებოდა ჰქონოდა: რა შეუძლია ენთუზიაზმს! რადგან სწორედ ენთუზიაზმის კეთილშობილი ბაპერწკლებიდან, მუსიკის მხურვალე სიყვარულიდან გაღვივდა ეს შესანიშნავი წამოწყება.

დრო, გავხსნათ ფრჩხილები, ლაპარაკია ნიჭიერ მუსიკოზე — გამოჩენილი ქართველი კომპოზიტორის, სსრ კავშირის სახალხო არტისტის ა. ბალანჩივაძის ვაჟზე — ჯარჯი ბალანჩივაძეზე და მის მეგობრებსა და შემოქმედებითს თანამზრახველებზე. ჩვენი მუსიკის მოყვარულები კარგად იცნობენ მათ. ამ ხუთიოდე წლის წინათ ახალგაზრდა პიანისტმა და კომპოზიტორმა ჯ. ბალანჩივაძემ თავის გარშემო შემოიკრიბა მისებრ ახალგაზრდა და გულანთებული მუსიკოსები და გამართა პირველი კონცერტი, რომელმაც ყურადღება მიიპყრო როგორც თავისი არასტანდარტული პროგრამით, ისე დახვეწილი საშემსრულებლო კულტურით. მუსიკალურმა საზოგადოებრიობამ, პრესამ მაღალი შეფასება მისცეს ამ სასიხარულო და პერსპექტიულ წამოწყებას. პირველ კონცერტს მეორე მოჰყვა. ერთიმეორეს ცვლიდა საინტერესო, შინაარსიანი პროგრამები. მაგრამ კონცერტებისაგან მიღებულ ესთეტიკურ სიამოვნებას და განცდილ სიხარულს მაინც მუდამ თან სდევდა სინანული, რომ მუსიკოსთა ამ შესანიშნავ თანამგობრობას საფუძვლად ედო მხოლოდ ენთუზიაზმი და პროფესიის ერთგულება. მუდმივი მატერიალური ბაზის უქონლობის გამო ძალზე ძნელი იყო კოლექტივის ერთიანობის შენარჩუნება.

მართლაც, კონცერტიდან კონცერტამდე იცვლებოდა არა მარტო პროგრამა, იცვლებოდნენ შემსრულებლებიც; უცვლელი რჩებოდა მხოლოდ ანსამბლის ხელმძღვანელი ჯ. ბალანჩივაძე და მისი უაღლოესი მუსიკოსი მეგობრების ჯგუფი: მევიოლინე რ. ჯანდიერი, კლარნეტისტი ბ. დიაკვნიშვილი, კონტრაბასისტი მ. ლორია.

ამ დღეებში ჯ. ბალანჩივაძის ანსამბლმა მსახიობის სახლის სცენაზე წარმოგვიდგინა გლეუკის ბეხიალური ოპერა „ორფეოსი“. მართალია, ეს გახლდათ საკონცერტო შესრულება, „თეატრალიზაციის“ მინიმალური დოზით. საორკესტრო პარტიტურა, როგორც ამას ჩვეულებრივ აკეთებს ხოლმე ჯ. ბალანჩივაძე, სპეციალურად (და დაკვირვებულ გემოვნებით) იყო არანჟირებული შემსრულებელთა მცირე შემადგენლობისათვის („ორკესტრი“ და გუნდი ერთად სულ 20-მდე კაცს ითვლიდა).

ეს წერილი მიზნად არ ისახავს ამ მშვენიერი მუსიკალური საღამოს რეცენზირებას. ვიტყვით მხოლოდ, რომ ჯ. ბალანჩივაძის ანსამბლის კონცერტმა კვლავაც ჩინებული შთაბეჭდილება დატოვა ნიჭიერებით, მაღალი პროფესიულობა და სულიერი კულტურით, მუსიკალურ-სადმი შთაგონებული, სათუთი დამოკიდებულებით. კონცერტისაგან მიღებულ ესთეტიკურ სიხარულს დაემატა უდიდესი კმაყოფილების გრძნობა იმის გამო, რომ გადაწყდა ამიერიდან ანსამბლი დამკვიდრდეს საქართველოს თეატრალურ საზოგადოებაში. ასე რომ მოწმენი გავხდით ახალი მუდმივმოქმედი კოლექტივის — საქართველოს თეატრალურ საზოგადოებასთან არსებული კამერული მუსიკალურ-დრამატული თეატრის დაბადებისა!

გ. ტორაძე,
საქართველოს ხელოვნების დამსახურებული მოღვაწე.

დაბადება!

ვაჟკაცობის გამოცდა

● ●

სტუდენტები არ დაიბნენ

ვაჟკაცობის გამოცდა ჩააბარეს თბილისის სახელმწიფო უნივერსიტეტის სტუდენტთა სამშენებლო რაზმის „საქართველო-80“-ის მებრძოლებმა სმოლენსკის ოლქის როსლავლის რაიონის დაბა დენნოგორსკში ხანძრის ჩაქრობის დროს.

ამას იუწყებოდა სმოლენსკის ატომური ელექტროსადგურის პარტკომის, გაერთიანებული სამშენებლო კომიტეტის, სრულიად საკავშირო ალკ კომიტეტისა და მშენებლობის ადმინისტრაციის ორგანო — გაზეთი „დენნოგორსკი ენერგოსტროიტელი“ კორესპონდენციაში „სტუდენტები არ დაიბნენ“, რომელიც გამოქვეყნდა რუბრიკით „ჩვენი მორალის კანონებით“. ყველა განხორციელებული ღონისძიების მიუხედავად, წერს გაზეთი, ხანძარი მეტად გაძლიერდებოდა, დაბის მცხოვრებლებსა და ატომური ელექტროსადგურის მშენებლობაზე მოსული თბილისის სახელმწიფო უნივერსიტეტის სტუდენტებს ერთსულოვნად, თავდადებულად და მტკიცედ რომ არ ემოქმედათ.

საქინფორმის კორესპონდენტი ტელეფონით დაუკავშირდა როსლავლს, სადაც მოთავსებულია სტუდენტთა სამშენებლო რაზმების რაიონული შტაბი. ასპარეზთანაა თბილისის სახელმწიფო უნივერსიტეტის სტუდენტთა სამშენებლო რაზმის „საქართველო-80“-ის მეთაური, უმაღლესი სასწავლებლის ისტორიის ფაკულტეტის დეკანის მოადგილე, დოცენტი როლანდ ჯანაშია.

— იმ დღეს, როცა უნივერსიტეტის დესანტი დენნოგორსკში ჩამოვიდა, — თქვა მან, — მთელი დაბა ხანძარზე ლაპარაკობდა. ცეცხლი „მრეწვმშენის“ ბაზასთან მდებარე დამხმარე ნაგებობებს მოედო. ხანძარმა ფეხზე დააყენა ატომური ელექტროსადგურის მშენებელთა მთელი დაბა. წარმოიშვა იმის საფრთხე, რომ ცეცხლი მეზობელ ნაგებობებსაც მოედებოდა. აქ თავი მოუყარეს ადგილობრივი სახანძრო ნაწილის მთელ ძალებს. როცა მოულოდნელად დაბის ცენტრში ერთ-ერთი 9 სართულიანი სახლის სახურავზე ცეცხლი აბრიალდა, შეიქმნა კრიზისული სიტუაცია. უიშვიათესი შემთხვევა — ორი ხანძარი ერთბაშად! ამან ხანძრის ლიკვიდაციის დამატებითი სიძნელეები წარმოშვა. საგირო შეიქნა როსლავლიდან და მეზობელი დაბა ეკიმოვიჩიდან მაშველი ძალების გამოძახება...

სწორედ აქ გამოიჩინეს თავი ჩვენმა ბიჭებმა, რომლებიც უნივერსიტეტის იურიდიული ფაკულტეტის სტუდენტნი თენგიზ მუმლაძის მეთაურობით უკვე ერთი კვირის ჩამოსული იყვნენ აქ და გვიმზადებდნენ სამუშაოთა ფრონტს. სტუდენტები არ დაელოდნენ მეხანძრეებს და სახლის მობინადრეებთან ერთად რამდენიმე წუთში გამოიყვანეს, იქ მყოფი ბავშვები და მოხუცები და მაშინვე შეებნენ ცეცხლს. მათ გამოიყენეს ცეცხლსაქრობები, ხანძრის ჩაქრობის ყველა იქ არსებული საშუალება. ჩვენმა სტუდენტებმა, რომლებიც წყალს ვედროებით აწვდიდნენ ბინებიდან სახურავზე, შეანელეს ცეცხლი, ხოლო შემდეგ, საშველად მოსულ მეხანძრეებთან ერთად მთლიანად ჩააქრეს იგი.

რედაქტორის მოადგილე
გ. ნაჭუბია.

ტელევიზია

6 ივლისი

თბილისი

პირველი პროგრამით: 09.00 — „ვრემია“ (მ.), 09.40 — „კომუნისტები“ — დამრიგებლის ანგარიშში“ — გ. როსტიაშვილი (გამზეურებით. ფ.), 10.00 — ტელეკურსელთათვის — „ქართული ენა და ლიტერატურა (სტუდიაში დოცენტი რ. ეწუკაშვილი) (ფ.), 10.30 — „ბავშიერა“ (მ.), 11.00 — „სამეფურნეო მექანიზმი“ სიახლენი, პრობლემები“ (ფ.), 11.45 — მოსწავლეთათვის „მშვიდობით მშობლიური სკოლა!“, 12.45 — „დილის ფოსტა“ მუსიკალური პროგრამა (მ.), 13.15 — მხატვრული ფილმი „სიკვდილის ფასი გარდაცვლილთ ჯეიმზე“ (ფ.), 14.30 — მოსწავლეთათვის—კონცერტი (ფ.), 15.15—„ვეფხისკაი“ (ფ.), 15.45—კინოფაფრა, 16.45 — საგანმანათლებლო დოკუმენტური ფილმი „სიცოცხლე და სიძულვილი“ ცენტრალური სანადაზეერვო სამმართველოს იდეოლოგიურ დივერსიათა შესახებ, პრემიერა (მ.), 17.15 — მულტიპლიკაციური ფილმი, 17.30 — „დღეს საბჭოთა საზღვაო და სამდინარო ფლოტის მუშაკთა დღეა“. გადაცემაში მონაწილეობს საბჭოთა კავშირის საზღვაო ფლოტის მ