ᲞᲠᲝᲚᲔᲢᲐᲠᲔᲑᲘ ᲧᲕᲔᲚᲐ ᲥᲕᲔᲧᲜᲘᲡᲐ, ᲨᲔᲔᲠᲗᲓᲘᲗ!

ᲙᲝᲛᲣᲜᲘᲡᲢᲘ

ᲒᲐᲖᲔᲗᲘ ᲒᲐᲛᲝᲓᲘᲡ 1920 ᲬᲚᲘᲡ 3 ᲘᲕᲜᲘᲡᲘᲓᲐᲜ

ᲡᲐᲥᲐᲠᲗᲕᲔᲚᲝᲡ ᲙᲝᲛᲣᲜᲘᲡᲢᲣᲠᲘ ᲞᲐᲠᲢᲘᲘᲡ ᲪᲔᲜᲢᲠᲐᲚᲣᲠᲘ ᲙᲝᲛᲘᲢᲔᲢᲘᲡ, ᲡᲐᲥᲐᲠᲗᲕᲔᲚᲝᲡ ᲡᲡᲠ ᲣᲛᲐᲦᲚᲔᲡᲘ ᲡᲐᲑᲭᲝᲡ ᲓᲐ ᲛᲘᲜᲘᲡᲢᲠᲗᲐ ᲡᲐᲑᲭᲝᲡ ᲝᲠᲒᲐᲜᲝ

КОМУНИСТИ — ОРГАН ЦК КП ГРУЗИИ, ВЕРХОВНОГО СОВЕТА И СОВЕТА МИНИСТРОВ ГРУЗИНСКОЙ ССР

№ 18 (19160) ᲡᲐᲛᲨᲐᲑᲐᲗᲘ, 22 ᲘᲐᲜᲕᲐᲠᲘ, 1985 ᲬᲔᲚᲘ. ᲤᲐᲡᲘ 3 ᲙᲐᲞ.

ᲔᲠᲗᲘᲡᲣᲚᲝᲕᲜᲔᲑᲐ ᲓᲐ ᲨᲔᲙᲐᲕᲨᲘᲠᲔᲑᲐ

24 ᲗᲕᲔᲑᲔᲠᲕᲐᲚᲘ ᲡᲐᲑᲭᲝᲗᲐ ᲙᲐᲕᲨᲘᲠᲘᲡ ᲘᲜᲘᲪᲘᲐᲢᲘᲕᲘᲡ ᲓᲦᲔ

ᲡᲐᲑᲭᲝᲗᲐ საზოგადოების ერთიანობას მოწმობს ქვეყანაში მიმდინარე საარჩევნო კამპანია.

საბჭოთა ადამიანები, რომლებიც მხურვალედ იწონებენ და მხარს უჭერენ კომუნისტური პარტიის საგარეო და საშინაო პოლიტიკას, გამოხატავენ მტკიცე გადწყვეტილებას განახორციელონ პარტიის წინასწარდასახულობანი, დამკვრელური შრომით გაზარდონ სოციალისტური სამშობლოს ეკონომიკური და თავდაცვითი ძლიერება, წარმატებით განახორციელონ ხუთწლედის დავალებანი და ღირსეულად შეხვდნენ XXVII ყრილობას.

გრძელდება საოლქო საარჩევნო კომისიების სხდომები, რომლებზეც ერთსულოვნების ვითარებაში მიმდინარეობს მოკავშირე რესპუბლიკების უმაღლესი საბჭოების დეპუტატობის კანდიდატთა რეგისტრაცია.

დედაქალაქის **პირველი მაისის** საარჩევნო ოლქის საოლქო საარჩევნო კომისიამ ამ ოლქში რუსეთის სფსრ უმაღლესი საბჭოს დეპუტატობის კანდიდატად რეგისტრაციაში გაატარა მოსკოვის ზედა ტრიკოტაჟის საწარმოო გაერთიანების მქსოველი, სსრ კავშირის სახელმწიფო პრემიის ლაურეატი **ვალენტინა თევდორეს ასული ფურასოვა.**

სკკპ ცენტრალური კომიტეტის პოლიტბიუროს წევრობის კანდიდატი, სსრ კავშირის უმაღლესი საბჭოს პრეზიდიუმის თავმჯდომარის პირველი მოადგილე **ვ. ვ. კუზნეცოვი** დათანხმდა კენჭი იყაროს მოსკოვის ოლქის **ელექტროსტალის** საარჩევნო ოლქში. საოლქო კომისიის სხდომაზე **ვასილ ვასილის ძე კუზნეცოვი** რეგისტრაციაში გაატარეს ამ ოლქში დეპუტატობის კანდიდატად.

სერპუხოვის სატვირთო ავტომანქანათა საწარმოს მძღოლი **იური ევგენის ძე ბალანინი** რეგისტრაციაში გაატარეს რუსეთის სფსრ უმაღლესი საბჭოს დეპუტატობის კანდიდატად მოსკოვის ოლქის **სერპუხოვის** საარჩევნო ოლქში.

გაიმართა მოსკოვის ოლქის **პოდოლსკის ბაჭალაჭო** საარჩევნო ოლქის საარჩევნო კომისიის სხდომა, სხდომაზე ერთხმად მიიღეს დადგენილება სკკპ ცენტრალური კომიტეტის მდივანი **ივანე ვასილის ძე კაბანოვი** რეგისტრაციაში გაატარონ დეპუტატობის კანდიდატად ამ ოლქში.

ვლადივოსტოკში გაიმართა **ლენინის** საარჩევნო ოლქის საოლქო კომისიის სხდომა. ერთხმად მიღებულია გადაწყვეტილება სკკპ ცენტრალური კომიტეტის პოლიტბიუროს წევრობის კანდიდატი, სსრ კავშირის სახელმწიფო უშიშროების კომიტეტის თავმჯდომარე **ვიტალი მიხეილის ძე ჩებრიკოვი** რეგისტრაციაში გაატარონ რუსეთის სფსრ უმაღლესი საბჭოს დეპუტატობის კანდიდატად ამ საარჩევნო ოლქში.

ზღვისპირეთის თეკნოს მრეწველობის საწარმოო გაერთიანების თეკნაქერის იარაღის ფაბრიკის ბრიგადიერი **თამარ პავლეს ასული ბერიდზე ნახოლას** საარჩევნო ოლქის (ზღვისპირეთის მხარე) საოლქო კომისიის სხდომაზე რეგისტრაციაში გაატარეს რუსეთის სფსრ უმაღლესი საბჭოს დეპუტატობის კანდიდატად ამ ოლქში.

ვორონეჟში **რკინიგზის** საარჩევნო ოლქის კომისიის სხდომაზე რუსეთის სფსრ უმაღლესი საბჭოს დეპუტატობის კანდიდატად რეგისტრაციაში გაატარეს სკკპ ცენტრალური კომიტეტის მდივანი **მიხეილ ვასილის ძე ზიმიანინი.**

რუსეთის სფსრ უმაღლესი საბჭოს დეპუტატობის კანდიდატად **ცენტრალური** საარჩევნო ოლქის საოლქო კომისიამ რეგისტრაციაში გაატარა ვორონეჟის № 58 საშუალო სკოლის მასწავლებელი **ვალენტინა ნიკიფორეს ასული ციგანკოვა.**

ტოლიატში გაიმართა კუიბიშევის ოლქის **ავტოკარხნის** ოლქის საოლქო საარჩევნო კომისიის სხდომა, რომელზეც ერთხმად მიიღეს დადგენილება ამ ოლქში რუსეთის სფსრ უმაღლესი საბჭოს დეპუტატობის კანდიდატად რეგისტრაციაში გაატარონ სკკპ ცენტრალური კომიტეტის მდივანი **იაკორ კუზმას ძე ლიგაჩოვი.**

კუიბაშევის ოლქის **ბოლშაია ლეზენეცის** საარჩევნო ოლქის საარჩევნო კომისიამ რუსეთის სფსრ უმაღლესი საბჭოს დეპუტატობის კანდიდატად რეგისტრაციაში გაატარა **ალექსანდრ ალექსანდრეს ასული ბოლოტინა**, „სამშობლოს“ მეტალურგიული რაზმის ბრიგადიერი **ნიკოლოზ ვასილის ძე დუბინინი.**

ლაპეცკში გაიმართა **ნოვოლიპეცკის** საარჩევნო ოლქის საოლქო საარჩევნო კომისიის სხდომა. კომისიამ რუსეთის სფსრ უმაღლესი საბჭოს დეპუტატობის კანდიდატად ამ ოლქში რეგისტრაციაში გაატარა სკკპ ცენტრალური კომიტეტის პოლიტბიუროს წევრობის კანდიდატი, სკკპ ცენტრალური კომიტეტის მდივანი **ვლადიმერ ივანეს ძე დოლგიხი.**

ლაპეცკში **საბჭოთა** საარჩევნო ოლქის საოლქო საარჩევნო კომისიამ ამ ოლქში რუსეთის სფსრ უმაღლესი საბჭოს დეპუტატობის კანდიდატად რეგისტრაციაში გატარა „მოეწამშენის“ ტრესტის კომპლექსური ბრიგადის ბრიგადიერი, სოციალისტური შრომის გმირი **ანა სერგის ასული დვორნიკოვა.**

ნოვოსიბირსკში გაიმართა **საჭარხნო** საარჩევნო ოლქის საარჩევნო კომისიის სხდომა. კომისიამ ერთხმად დაადგინა რუსეთის სფსრ უმაღლესი საბჭოს დეპუტატობის კანდიდატად რეგისტრაციაში გაატარონ სკკპ ცენტრალური კომიტეტის მდივანი **ნიკოლოზ ივანეს ძე რიჟკოვი.**

ნოვოსიბირსკის ოლქის, კოლმეურნეობა „ოქტომბრის 50 წელი“ მწველავი **გალინა ნიკოლოზის ასული ტიმოშენკო** რუსეთის სფსრ უმაღლესი საბჭოს დეპუტატობის კანდიდატად რეგისტრაციაში გაატარეს **ტოგუზინის** საარჩევნო ოლქში. ასეთი გადაწყვეტილება მიიღეს ამ ოლქის საარჩევნო კომისიის სხდომაზე.

დონის როსტოვის **პროლეტარის** საარჩევნო ოლქის საოლქო საარჩევნო კომისიამ ამ ოლქში რუსეთის სფსრ უმაღლესი საბჭოს დეპუტატობის კანდიდატად რეგისტრაციაში გაატარა სკკპ ცენტრალური კომიტეტის პოლიტბიუროს წევრობის კანდიდატი, სკკპ ცენტრალური კომიტეტის მდივანი **ბორის ნიკოლოზის ძე პოლომარიოვი.**

გაიმართა სარატოვის **ლენინის** საარჩევნო ოლქის საოლქო საარჩევნო კომისიის სხდომა. რუსეთის სფსრ უმაღლესი საბჭოს დეპუტატობის კანდიდატად ამ ოლქში რეგისტრაციაში გაატარეს სარატოვის ელექტროსაგრეგატო საწარმოო გაერთიანების მემონტაჟე **ელენე ბორისის ასული სკაკალინა.**

(ᲓᲐᲡᲐᲡᲠᲣᲚᲘ ᲛᲔ-8 ᲒᲕ.)

ᲓᲐᲕᲔᲬᲐᲤᲝᲗ ᲚᲔᲜᲘᲜᲘᲡ ᲛᲔᲛᲙᲕᲘᲓᲠᲔᲝᲑᲐᲡ

ᲣᲩᲕᲔᲣᲚᲝᲓ დინამიკურია ჩვენი რთული, შფოთიანი, ნიადაგ ცვალებადი მსოფლიო. ჩქარდება საზოგადოებრივი პროგრესის ტემპი, იზრდება რეალური სოციალიზმის მაგალითის მიზიდულობის ძალა და ავტორიტეტი. ყოველი ახალი დღე დამაჯერებლად ადასტურებს: ისტორია, თვით დრო თავიანთ ნაბიჯებს ამოწმებენ ლენინის მიხედვით.

„დღეს, როდესაც გამოვლილ გზას ვაკვირდებთ, და, არსებითად, ნოვატორულ იდეებს ვსახავთ, — აღნიშნა ამხანაგმა კ. უ. ჩერნენკომ სტატიაში „განვითარებული სოციალიზმის მოთხოვნების დონეზე“, — ჩვენ ისევ და ისევ ვეწაფებით ულეველ ლენინურ მემკვიდრეობას და ვეთაყვლობთ მასში ანრია ფენებს, რომლებიც გვანიჭებენ შემოქმედებითს ამბულს წარსულის, აწმყოსა და მყოფადის უფრო ღრმა გაგებისათვის“.

ამ დიადი მემკვიდრეობის დამახასიათებელი ნიშნები, ლენინური აზრისა და მოქმედების განმახვავებელი თავისებურებაა ერთიანად შედეგადებული რეალიზმი და ნოვატორობა. ეს არის მტკიცე საყრდენი მეცნიერული ცოდნის ძალაზე, უტყუარ ფაქტებზე, ნამდვილი სიფიზლე შეფასებებში და ამასთან შემოქმედებითი ნვა, დაუცხრომელი ძიება, გამბედულება სინამდვილის რევოლუციურ გარდაქმნაში. ასეთი მიდგომა ხორცს ისხამს ლენინური პარტიის ყოველდღიურ მუშაობაში, საბჭოთა ადამიანების მიღწევებში.

პოლიტიკური და მეცნიერული რეალიზმის სულისკვეთებითაა განმსჭვალული პარტიის მიერ შემუშავებული განვითარებული სოციალიზმის კონცეფცია. იგი შესაძლებლობას გვაძლევს უკეთ წარმოვიდგინოთ სოციალურ-ეკონომიკური კოორდინატები, რომლებშიც მოგვიწევს მოქმედება. შეფასებები და დასკვნები თავიდან აგვაცილებენ აჩქარებას, იმის ალრევას, რაც უკვე გვაქვს, და რასაც უნდა მივაღწიოთ. ამასთან რეალიზმის ეროგულება გვაძლევს არ დავუშვათ ზოზინი პრაქტიკულ მოქმედებაში, მომწიფებული პრობლემების გადაწყვეტაში, ნაკლოვანებათა აღმოფხვრაში. ეს ჭეშმარიტად ლენინური გეზი განსაზღვრავს სკკპ XXVII ყრილობისათვის მზადების მთელ ხასიათს, რომელმაც უნდა მიიღოს პარტიული პროგრამის ახალი რედაქცია, განაწყოს კომუნისტები, ყველა საბჭოთა ადამიანი დიდი მუშაობისათვის, რომელიც ძალების უდიდეს დაძაბვას მოითხოვს.

რეალიზმისა და ნოვატორობის დიალექტიკური შერწყმა განსაკუთრებით საჭიროა ჩვენი მშენებლობის გადამწყვეტ სფეროში — საინჟინრო საქმეებში. აქ უახლოესი საზრუნავია დაჯამკვიდროთ და ეფექტურად დადგინოთ ძვრები ეკონომიკაში, წამოიწიოთ ჩამორჩენილი უბნები, უზრუნველყოთ მეთერთმეტე ხუთწლედის ღირსეული ფინიში. ამასთან უნდა ვიფიქროთ თვისებრივ ცვლილებებზეც, მტკიცედ გადავიდეთ მეურნეობრიობის ინტენსიურ მეთოდებზე, მივაღწიოთ წარმოების ეფექტიანობის ჩვეფონ გადდებას. და ამ შემთხვევაში მცდარად არ უნდა გვესმოდეს „რეალიზმი“, აღმოვფხვრათ ვიწრო პრაქტიკიზმი, რომელიც მხოლოდ ყოველდღიური მიმდინარე საქმეების ამ წუთიერი კერძო პრობლემებით იფარგლება. ეკონომიკურ მუშაობაში ნამდვილი რეალიზმის ნიშანი უნდა გახდეს ლენინური უნარი ორგანულად გადაბმებდეთ სამეფნო ინფორმაციას

ᲞᲠᲐᲕᲓᲐ

21 ᲘᲐᲜᲕᲐᲠᲘᲡ ᲛᲝᲬᲘᲜᲐᲕᲔ

შეშფოთებათა სიფიზლეს ფართო პოლიტიკურ სედვასთან, ვიყრდნობოდეთ სოციალისტური ეკონომიკის განვითარების ობიექტური კანონების ცოდნას.

შემოქმედებითს, ნამდვილად ნოვატორულ ძიებას მოითხოვს მეცნიერულ-ტექნიკური პროგრესის არსებითი დაჩქარება. ფართო ფრონტით მიმდინარეობს მეურნეობის მართვის უფრო სრულყოფილი ფორმებისა და მეთოდების ძიება. დიდი როლი უნდა შეასრულოს აქ მრეწველობაში მიმდინარე დიდი მასშტაბის ეკონომიკურმა ექსპერიმენტმა.

საჭიროა ახალი ამოცანების გადაწყვეტის მოკამზმაროთ მუშების, ინჟინრების და მეცნიერების შემოქმედებითი აზრი, ავამოქმედოთ მასების უდიდესი აღმშენებლობითი ენერგია, თითოეულ საბჭოთა ადამიანს უნდა გამოვუმუშოთ ის, რომ ნათლად, რეალისტურად ესმოდეს განვითარებული სოციალიზმის სრულყოფის მასშტაბური და რთული ამოცანები, უზრუნველყოთ, რომ ყველა მშრომელი ოფიციალურ პარტიის ნოვატორულ, ღრმად შემოქმედებით დასკვნებსა და დებულებებს.

სწავლული საზოგადოებათმეცოდნენი მოწოდებული არიან უფრო აქტიურად იბრძოლონ ცხოვრებაში, ეწეოდნენ გაბედულ მეცნიერულ ძიებას. აღიკვამდნენ და ანალიზებდნენ ჩასახული ტენდენციებს. სოციალური პროგრესი ხომ ახლებურად აყენებს თითქოსდა უკვე ცნობილ პრობლემებს. ამიტომ საზოგადოებრივ მეცნიერებათა დიდ ეურადღებას მოითხოვს იმეთი ძირეული საკითხების დამუშავება, როგორიც არის საწარმოო ძალებისა და წარმოებითი ურთიერთობის დიალექტიკა, თანამედროვე პირობებში დემოკრატიული ცენტრალიზმის პრინციპის განვითარება, ცვლილებები სოციალურ-კლასობრივ სტრუქტურასა და ეროვნულ ურთიერთობაში, ყველა ხალხთა ადამიანისათვის მარქსისტულ-ლენინური მსოფლმხედველობის ჩამოყალიბება. ამ გამოკვლევების რეალურობის კრიტერიუმი კი უნდა გახდეს მართვის ორგანოების, შრომითი კოლექტივების პრაქტიკაში მეცნიერების მიღწევათა გამოყენება.

მოახლოებული პარტიული ყრილობის წელს განსაკუთრებულ მნიშვნელობას იძენს ყოველივე ამ ახლის, საინტერესოს ყურადღებით შესწავლა, ამ ბოლო დროს რომ გაჩნდა მრავალი პარტიული ორგანიზაციის მუშაობაში. ეს არის, კერძოდ, ეფექტიმენტები ეკონომიკის, მეცნიერების, კულტურისადმი ხელმძღვანელობის სხვადასხვა უბნაზე, რომლებსაც ამორეკილებენ უკანიანს, ბელორუსიას, საქართველოს, ლატვის, მოსკოვის, ლენინგრადის, კრასნოიარსკის მხარის, სვერდლოვსკის ოლქის პარტიული კომიტეტები.

განვითარებული სოციალიზმის სრულყოფის მრავალმხრივ მუშაობაში ახლა განსაკუთრებით საჭიროა ახალი იდეებისა და წინადადებების განუწყვეტელი ნაკადი, აქტიური მოქმედება მათი რეალიზაციისათვის, ახეთია საბჭოთა კავშირის კომუნისტური პარტიის ლენინური ტრადიცია. და პარტიას აქვს კომუნისტების მრავალმხრივი გამოცდილებისა და კოლექტიური გონების, მათთვის დამახასიათებელი სიახლის გრძნობის იმედი, იგი ეყრდნობა ყველა ჩვენი საქმიანობა ამ პრინციპული მიდგომის ყოველმხრივ გამოვლენებისა და განვითარების, რომელსაც ვ. ი. ლენინი უწოდებდა „მარქსისტული რეალიზმის რევოლუციურ დიალექტიკას“.

ᲛᲝᲜᲐᲪᲘᲐ. ᲤᲘᲗᲝᲚᲘ ᲛᲝᲠᲬᲘᲜᲐᲕᲘ ᲛᲘᲛᲐᲠᲗᲐᲕᲡ ᲚᲔᲜᲘᲜᲘᲡ ᲛᲐᲖᲝᲚᲔᲣᲛᲗᲐᲜ.

Ვ. ᲡᲝᲒᲝᲚᲔᲕᲘᲡ ᲤᲝᲢᲝ (ᲡᲐᲥᲓᲘᲡᲘᲡ ᲤᲝᲢᲝᲥᲠᲝᲜᲘᲙᲐ).

ᲡᲐᲥᲐᲠᲗᲕᲔᲚᲝᲡ მშრომელებისათვის, ისევე როგორც მთელი საბჭოთა ხალხისათვის უსაზღვროდ ძვირფასია ყველაფერი, რაც დაკავშირებულია მსოფლიოს მშრომელთა ბელადის— დიდი ლენინის სახელთან.

ვ. ი. ლენინის ცენტრალური მუზეუმის თბილისის ფილიალი ვ. ი. ლენინის ცხოვრებისა და მოღვაწეობის მაგალითით, მარქსიზმ-ლენინიზმის, საბჭოთა პატრიოტიზმისა და სოციალისტური ინტერნაციონალიზმის სულისკვეთებით რესპუბლიკის მშრომელთა აღზრდის მძლავრ კერად გადაიქცა.

აქ ტრადიციად იქცა ახალგაზრდა კომუნისტთა შეხვედრები პარტიის ვეტერანებთან, ახალგაზრდა დეპუტატებისა — უფროსი თაობის დეპუტატებთან.

მუზეუმის გახსნის დღიდან აქ არ შენელებულა ხალხის ნაკადი. განსაკუთრებით ხალმრავლობაა ამ დღეებში, მუზეუმის ექსპოზიციები ამტკიცებენ, რომ ფორა უძლურია ლენინის გეგნის წინაშე, დიდი ლენინის მოძღვრება ცოცხლობს არა მარტო შთამომავლათა მადლიერ მეხსიერებაში, არამედ მათს შესანიშნავ საქმეებშიც.

ᲡᲣᲠᲐᲗᲘ: ᲐᲮᲐᲚᲒᲐᲖᲠᲓᲔᲑᲘ Ვ. Ი. ᲚᲔᲜᲘᲜᲘᲡ ᲪᲔᲜᲢᲠᲐᲚᲣᲠᲘ ᲛᲣᲖᲔᲣᲛᲘᲡ ᲗᲑᲘᲚᲘᲡᲘᲡ ᲤᲘᲚᲘᲐᲚᲨᲘ.

ᵓ. ᲒᲔᲜᲒᲘᲣᲠᲘᲡ ᲤᲝᲢᲝ.

ᲚᲔᲜᲘᲜᲣᲠᲘ ᲙᲘᲗᲮᲕᲔᲑᲘ

ᲡᲐᲥᲐᲠᲗᲕᲔᲚᲝ კომპარტიის თერჯოლის რაიკომმა და ვლადიმერ ილიას ძე ლენინის ცენტრალური მუზეუმის თბილისის ფილიალმა პარტიის დიდი ბელადის დაბადების მოახლოებულ 115 წლისთავთან დაკავშირებით მოაწყვეს ლენინური კითხვები რაიონის აქტივისათვის. კითხვები შესავალი სიტყვით გახსნა საქართველოს კომპარტიის თერჯოლის რაიკომის პირველმა მდივანმა ა. ბურჯანაძემ. მოხსენება „მუშაობის ლენინური სტილი“ წაიკითხა ვ. ი. ლენინის ცენტრალური მუზეუმის თბილისის ფილიალის დირექტორმა ფ. მახარაძემ.

ლენინური კითხვები გაიმართება რესპუბლიკის სხვა რაიონებშიც. (საქინფორმი).

ᲞᲐᲠᲢᲘᲘᲡᲐ ᲓᲐ ᲮᲐᲚᲮᲘᲡ ᲔᲠᲗᲘᲐᲜᲝᲑᲐ

ᲡᲐᲥᲐᲠᲗᲕᲔᲚᲝᲡ ᲡᲡᲠ ᲣᲛᲐᲦᲚᲔᲡᲘ ᲡᲐᲑᲭᲝᲡ ᲓᲔᲞᲔᲣᲢᲐᲢᲝᲑᲘᲡ ᲙᲐᲜᲓᲘᲓᲐᲢᲔᲑᲘᲡ ᲠᲔ�გᲘᲡᲢᲠᲐᲪᲘᲐ

პარტიისა და ხალხის ურღვევი ერთიანობის ნიშნით მიმდინარეობდა საქართველოს სსრ უმაღლესი საბჭოს არჩევნების ზუგდიდის რაიონის № 336 რუხის საარჩევნო ოლქის საოლქო კომისიის სხდომა.

სხდომა გახსნა საოლქო საარჩევნო კომისიის თავმჯდომარემ, სოფელ რუხის კოლმეურნეობა „საქართველოს“ გამგეობის თავმჯდომარემ ზ. ლ. თოდუამ. მან აღნიშნა, რომ ოლქის ამომრჩეველები დიდი კმაყოფილებით ეიცხენ ღია წერილს მოკავშირე რესპუბლიკების უმაღლესი საბჭოების არჩევნების საოლქო საარჩევნო კომისიებისადმი. მოხარული ვართ, თქვა მან, რომ სკკპ ცენტრალური კომიტეტის პოლიტბიუროს წევრობის კანდიდატი, საქართველოს კომპარტიის ცენტრალური კომიტეტის პირველი მდივანი ე. ა. შევარდნაძე დათანხმდა კენჭი იყაროს ჩვენს საარჩევნო ოლქში.

სიტყვა წარმოთქვა ლენინის ორდენოსანმა, სოფელ რუხის კოლმეურნეობა „საქართველოს“ მოწინავე მეჩაიემ გ. დ. ჩაგინავამ. საოლქო წინასაარჩევნო თათბირის მონაწილეთა სახელით მან წინადადება წამოაყენა ამხანაგი ე. ა. შევარდნაძე რეგისტრაციაში გატარონ საქართველოს სსრ უმაღლესი საბჭოს დეპუტატობის კანდიდატად ამ ოლქში.

თავიანთი კოლექტივების აზრები და გრძნობები გამოთქვეს ზეადა ეწრის საბჭოთა მეურნეობა-ტექნიკუმის მუშამ ა. ლ. ფიფიამ, ამ საბჭოთა მეურნეობა-ტექნიკუმის ზეადა ეწრისელმა დირექტორმა ო. მ. ნანავამ, კოლმეურნეობა „საქართველოს“ პარტკომის მდივანმა თ. კ. სიჭინავამ, სოფელ რიყის კოლმეურნეობის კოლმეურნეებმა ტ. ტ. ჭიკუამ, სოფელ ჩხორის საშუალო სკოლის მასწავლებელმა ტ. ს. თორდიამ.

მათ მხურვალედ დაუჭირეს მხარი წამოყენებულ წინადადებას და აღნიშნეს, რომ ამხანაგი ე. ა. შევარდნაძე ენერგიული ხელმძღვანელია, რომელიც გაბედულად წყვეტს რესპუბლიკის ცხოვრების უმნიშვნელოვანეს საკითხებს. ხალი გაუსვეს, რომ რესპუბლიკის შრომიმელები საქართველოს კომპარტიის, მისი ცენტრალური კომიტეტის ხელმძღვანელობით დიდ წარმატებებს აღწევენ ეკონომიკური და სოციალური განვითარების ყველა სფეროში.

ერთხმად მიღებულ დადგენილებაში ნათქვამია: საქართველოს სსრ უმაღლესი საბჭოს დეპუტატობის კანდიდატად ზუგდიდის რაიონის № 336 **რუხის** საარჩევნო ოლქში რეგისტრაციაში გაატარონ **ნოდარ ალექსანდრეს ძე ალეკსანდრიას**, ზუგდიდის № 212 **ზემო ქედის** საარჩევნო ოლქში **ალექსანდრეს ძე კობაძეს** ენერგიული ხელმძღვანელობა, ამ ოლქებში ეფექტიანი ეკონომიკური ზრდა, ეფექტიანი ინფორმაციის საშუალებებს, ოლქებში ეფექტიანი ინფორმაციის საშუალებათა მუშაკებისათვის, აღუთქვეს, რომ რესპუბლიკის ჟურნალისტები კვლავაც შეიტანენ მასებში პარტიის მართალ სიტყვას, საქმით დაამტკიცებენ კომუნიზმის იდეალების ერთგულებას.

ᲒᲣᲚᲬᲘᲗᲐᲓᲘ ᲛᲘᲚᲝᲪᲕᲐ

ᲐᲛᲮᲐᲜᲐᲒᲘᲐ კ. უ. ჩერნენკომ არაბთა სოციალისტური აღორძინების პარტიის გენერალურ მდივანს, სირიის არაბთა რესპუბლიკის პრეზიდენტს ჰაფეზ ალ-ასადს გაუგზავნა მისალოცი დეპეშა არაბთა სოციალისტური აღორძინების პარტიის გენერალური მდივნის პოსტზე ხელახლა არჩევასთან დაკავშირებით:

„ᲣᲦᲘᲡᲐᲒᲔᲑᲚᲝᲡ ᲛᲔᲛᲗᲕᲘᲗᲔᲗᲘᲡ და მინდა გამოვთქვა ქმაყოფილება ჩვენი ქვეყნებისა და პარტიების ᲛᲔᲒᲝᲑᲠᲝᲑᲘᲡᲐ და ყოველმხრივი თანამშრომლობის წარმატებით განვითარების გამო, რომლებსაც ახალი იმპულსი მიეცემა მარშან ოქტომბერში მოსკოვში თქვენი ვიზიტის შედეგად. დარწმუნებული ვარ, რომ საბჭოთა კავშირ-სირიის მეგობრული ურთიერთობის შედეგმი განვითარება კვლავაც ხელს შეუწყობს ხალხთა მშვიდობისა და უშიშროების საქმეს, ბრძოლას ახლო აღმოსავლეთის კონფლიქტის სამართლიანი და ყოვლისმომცველი მოწესრიგებისათვის, იმპერიალიზმის ამ ცდების წინააღმდეგ, რომ ძირი გამოუთხარონ არაბი ხალხების თავისუფლებისა და დამოუკიდებლობის“.

(საკდეს).

ᲞᲣᲠᲜᲐᲚᲘᲡᲢᲗᲐ ᲡᲐᲮᲚᲘ ᲗᲑᲘᲚᲘᲡᲨᲘ

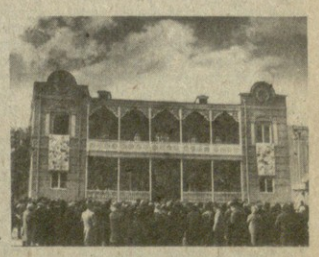

ᲫᲐᲚᲐᲫᲘᲡ ძველ ნაწილში გაჩნდა კიდევ ერთი ახალი ნაგებობა: ეროკლე მეორის მოედანზე ახალშობილობა იზიდა ჟურნალისტთა სახლმა. თბილისელი არქიტექტორის მიხეიდთან ამირკაკაციანის „ელექტრომ ს ე ლ მშენის“ ტრტლისა და „მთავარსპეციმონტაჟორმენტურისტ ი ს“ მშენებლებმა განახორციელ ე ს რამდენიმე შენობის რეკონსტრუქცია და შექმნეს ერთიანი ჰარმონიული კომპლექსი.

ოთხსართულიანმ ჟურნალისტთა სახლში მაქსიმალური პირობებია შექმნილი რესპუბლიკის მასობრივი ინფორმაციის საშუალებათა მუშაკების დასვენებისათვის. 140-ადგილიან კინოდარეულდარბაზში მოეწყობა შეხვედრები საინტერესო ადამიანებთან, გაიმართება შემოქმედებითი დისპუტები, დიალოგები, პრესკონფერენციები, უხვენებენ ფილმებს. წიგნსაცავიანი ბიბლიოთეკა ჟურნალისტებს სთავაზობს მრავალფეროვან ლიტერატურას, პერიოდულ გამოცემებს სსრ კავშირის ხალხთა მრავალ ენაზე.

— „შენებლობა ადვილი რიდი იყო,—თქვა ამიერკავკასიის „ელექტრომენტის“ ტრუსტ ი ს თბილისის სამშენებლო სამმართველოს სამუშაოთა მწარმოებელმა ა. ბეგაძემ. —შეზღუდული ტერიტორია, ვიწრო მისასვლელი გზები სამუშაოს არ გვაძლევდა გაგვეშალა სამუშაოთა ფართო ფრონტი.

არქიტექტორების, დამპროექტებლებისა და მშენებლების ნამუშევარი ღირსეულად შეაფასეს 21 იანვარს შეკრებილმა ჟურნალისტებმა, რესპუბლიკის შემოქმედებითი კავშირების, ქალაქის შრომითი კოლექტივების, პარტიული, საბჭოთა, პროფკავშირული, კომკავშირული ორგანიზაციების წარმომადგენლებმა.

გაიმართა მიტინგი. თბილისის სახელმწიფო უნივერსიტეტ ი ს ჟურნალისტიკის ფაკულტეტის პირველკურსელმა ქ. დრეიმემ, საქართველოს ჟურნალისტთა კავშირის გამგეობის თავმჯდომარემ, გაზეთ „კომუნისტის“ რედაქტორმა გ. ბედნიერშვილმა გულთადი მადლობა გადაუხადეს საქართველოს კომპარტიის ცენტრალურ კომიტეტსა და რესპუბლიკის მთავრობას ამის გამო, რომ დაუცხრომლად ზრუნავენ მასობრივი ინფორმაციის საშუალებათა მუშაკებისათვის, აღუთქვეს, რომ რესპუბლიკის ჟურნალისტები კვლავაც შეიტანენ მასებში პარტიის მართალ სიტყვას, საქმით დაამტკიცებენ კომუნიზმის იდეალების ერთგულებას.

საქართველოს მწერლების, რესპუბლიკის შემოქმედებითი კავშირების წარმომადგენლების სახელით თანამოაზრეებს გულთადად მიულოცა საქართველოს მწერალთა კავშირის გამგეობის მდივანმა, პოეტმა ჯ. ჩარკვიანმა.

ჟურნალისტთა სახლის გახსნას დ ე ს ენ ერნენ საქართველოს სსრ მინისტრთა საბჭოს თავმჯდომარე დ. ქორთველიშვილი, საქართველოს კომპარტიის ცენტრალური კომიტეტის მდივანი გ. ენუქიძე, პარტიის თბილისის საქალაქო კომიტეტის პირველი მდივანი გ. გაბენია, საქართველოს აკადემიის ცენტრალური კომიტეტის პირველი მდივანი ვ. ლორთქიფანიძე, თბილისის საქალაქო საბჭოს აღმასკომის თავმჯდომარე ზ. მესხიშვილი. სახლის დათვალიერების შემდეგ მათ ჩაწერეს დატოვეს საპატიო სტუმრების წიგნში.

(საქინფორმი).

ᲡᲣᲠᲐᲗᲘ: ᲡᲐᲥᲐᲠᲗᲕᲔᲚᲝᲡ ᲟᲣᲠᲜᲐᲚᲘᲡᲢᲗᲐ ᲡᲐᲮᲚᲘ.

Ლ. ᲙᲘᲚᲐᲫᲘᲡ ᲤᲝᲢᲝ.

ᲛᲘᲤᲠᲘᲜᲐᲕᲡ „ᲛᲝᲚᲜᲘᲐ-3“

ᲡᲐᲥᲫᲔᲚᲘᲡ ᲪᲜᲝᲑᲐ

ᲨᲝᲠᲘ სატელეფონო-სატელეგრაფო რადიოკავშირის სისტემის ექსპლოატაციის, „ორბიტის“ ქსელისა და საერთაშორისო თანამშრომლობის პენტეტაში სსრ კავშირის ცენტრალური ტელევიზიის პროგრამების გადაცემის უზრუნველყოფის მიზნით 1985 წლის 16 იანვარს საბჭოთა კავშირში გაუშვეს კავშირის მორიგი თანამგზავრი „მოლნია-3“.

თანამგზავრი გაყვანილია ორბიტაზე, რომლის აპოგეია 40653 კილომეტრი ჩრდილოეთ ნახევარსფეროში და პერიგეი 646 კილომეტრი სამხრეთ ნახევარსფეროში. თანამგზავრის გარშემოვლის პერიოდია 12 საათი და 16 წუთი, ორბიტის დახრილობა — 62,9 გრადუსი.

„მოლნია-3“ თანამგზავრის მეშვეობით კავშირის სეანსები მოეწყობა დასახული პროგრამის შესაბამისად.

1985
24
თებერვალი
საბჭოების
არჩევნების
დღეა

ერთსულოვნება და შეკავშირება

(დასასრული)

იაროსლავლის **კირაოვის** საარჩევნო ოლქის სოოლქო კომისიის სხდომაზე ერთხმად მიიღეს დადგენილება რუსეთის სფსრ უმაღლესი საბჭოს დეპუტატობის კანდიდატად ამ ოლქში რეგისტრაციაში გატართან სკკპ ცენტრალური კომიტეტის პოლიტბიუროს წევრობის კანდიდატი, სსრ კავშირის კულტურის მინისტრი **პეტრე ნილის ძე დემიჩევი.**

ლენინის საარჩევნო ოლქის სოოლქო საარჩევნო კომისიამ რუსეთის სფსრ უმაღლესი საბჭოს დეპუტატობის კანდიდატად რეგისტრაციაში გატარეს ალექსანდრ ალექსანდრეს **ძე ალექსანდროვი.**

ალექსანდროვ-ალგარდას **რეგალის ძე მაკიავიჩიუსი** სამრეწველო საარჩევნო ოლქის საარჩევნო კომისიის სხდომაზე რეგისტრაციაში გატარეს ლიტვის სსრ უმაღლესი საბჭოს დეპუტატობის კანდიდატად ამ ოლქში.

კოშნიოოვის **ჩერნიშევსკის** საარჩევნო ოლქის სოოლქო კომისიამ მოლდავეთის სსრ უმაღლესი საბჭოს დეპუტატობის კანდიდატად ამ ოლქში რეგისტრაციაში გატარა ელექტროშედუღების ინსტიტუტის დირექტორი, რესპუბლიკის მეცნიერებათა აკადემიის პრეზიდენტი, ორგზის სოციალისტური შრომის გმირი აკადემიკოსი **ბორის ევგენის ძე პატონი.**

მინსკის სოოლქო საარჩევნო კომისიის სხდომაზე ბელორუსის სსრ უმაღლესი საბჭოს დეპუტატობის კანდიდატად **ოლეგ ამბრაზის** საარჩევნო ოლქში რეგისტრაციაში გატარეს საწარმოო-ტექნიკური გაერთიანების „ინტეგრალის“ მეგალვანე **თამარ მიხეილის ასული ბეზრუჩკო.**

გულისტანის საარჩევნო ოლქის სოოლქო საარჩევნო კომისიის სხდომაზე უზბეკეთის სსრ უმაღლესი საბჭოს დეპუტატობის კანდიდატად რეგისტრაციაში გატარეს ალექსეი ნიკოლაევიჩ ტაშკენტის ოლქის „უზბეკეთის სსრ 50 წლისთავის“ სახელობის კოლეგიურნოების მწყვეადი, სსრ კავშირის სახელმწიფო პრემიის ლაურეატი, სოციალისტური შრომის გმირი **შუნავარ ისაკოვი.**

ტალდი-კურგანის **პანფილოვის** საარჩევნო ოლქის სოოლქო საარჩევნო კომისიამ ყაზახეთის სსრ უმაღლესი საბჭოს დეპუტატობის კანდიდატად ამ ოლქში რეგისტრაციაში გატარა უკრაინის სსრ მეცნიერებათა აკადემიის ე. ო. პატონის სახელობის ელექტროშედუღების ინსტიტუტის დირექტორი, რესპუბლიკის მეცნიერებათა აკადემიის პრეზიდენტი, ორგზის სოციალისტური შრომის გმირი აკადემიკოსი **ბორის ევგენის ძე პატონი.**

ბიშკეკის ქალაქ ნავთობის ქვაბში გამართული **ვიუტგიანის** საარჩევნო ოლქის სოოლქო კომისიის სხდომამ რეგისტრაციაში გატარა ეზრაბაიევის სსრ უმაღლესი საბჭოს დეპუტატობის კანდიდატად ამ ოლქში სკკპ XXII ყრილობის სახელობის ნავთობგაზმომპოვებელი გაერთიანების ნავთობისა და გაზის მოპოვებების ოპერატორი **ზამფრად ჯალილ ოღლი ჯალილოვი.**

ვოლნოუსის ოქტომბრის 60 წლისთავის სახელობის რადიოსახლის ხელსაწყოების ქარხნის შეინსტრუმენტი ზენინკოვი **რომუალდას-ალგირდას რემიგის ძე მაკიავიჩიუსი** სამრეწველო საარჩევნო ოლქის საარჩევნო კომისიის სხდომაზე რეგისტრაციაში გატარეს ლიტვის სსრ უმაღლესი საბჭოს დეპუტატობის კანდიდატად ამ ოლქში.

ღარიბჟანინინის საარჩევნო ოლქის სოოლქო კომისიამ სომხეთის სსრ უმაღლესი საბჭოს დეპუტატობის კანდიდატად ამ ოლქში რეგისტრაციაში გატარა ეროვნის სალბის ქარხნის ავტოსაბურავების ამწყობი **სამსონ ხაჩატურის ძე ტონოიანი.**

ამბარდის **ინსტიტუტის** საარჩევნო ოლქის საარჩევნო კომისიამ მიიღო დადგენილება თურქმენეთის სსრ უმაღლესი საბჭოს დეპუტატობის კანდიდატად ამ საარჩევნო ოლქში რეგისტრაციაში გატარონ საწარმოო გაერთიანება „ამბარბაღოპრის“ ოსტატი სოციალისტური შრომის გმირი **ესეთ სამრაევი.**

გაიმართა **ტალინის — კალინინგრადის** საარჩევნო ოლქის სოოლქო საარჩევნო კომისიის სხდომა. ესტონეთის სსრ უმაღლესი საბჭოს დეპუტატობის კანდიდატად ამ ოლქში რეგისტრაციაში გატარეს ესტონელი საზღვაო სანოსნოს თბმიმავლის **„გეორგ ოტსის“** კაპიტანი **იული არტუმისიუსის ძე კოლი.** (საკდეს).

ARჩევნების შესახებ

მცურავი აგიტპუნქტები

დღეს ტანკერ „კაპიტან ა. კარპოვის“ კაიუტ-კამპანია — ეს არის კოტლად გაფორმებული საარჩევნო უბანი და აგიტპუნქტი. აქ ყველაფერი ისეა, როგორც ნაპირზე — პლაკატები, ლოზუნგები, მრავალფეროვანი ლიტერატურა, ახალი გაზეთები, ჟურნალები. გამოდის კედლის გაზეთი „ამოქმრჩეველის ხმა“, მორგებიულ აგიტტარეში. კაპიტნის უფროსი თანაშემწე ი. კოსელევიჩ, უფროსი მეკანიკოსი ი. ქორიძე, მეკანიკოსი ვ. ტალანოვი ყოველთვის მზად არიან მისცენ მეზღვაურებს კონსულტაცია მომავალ არჩევნებთან დაკავშირებულ საკითხებზე.

ამჟამად გემი მიეშურება სამხრეთ-აღმოსავლეთი ატლანტიკის რაიონში, სადაც რეწვას ეწევიან საბჭოთა თევზსაჭერი ფლოტილები. რეისი დამაბეზლია, მაგრამ საღამოობით ვახტისაგან თავისუფალი ეკიპაჟის წევრები მოდიან აქ, თავიანთ აგიტპუნქტში, რათა ერთმანეთს გაუზიარონ აზრი, მოისმინონ ლექციები, საუბრები. ტანკერის კაპიტანმა გ. ეროლარიამ მეზღვაურებს წუკეთხა ლექციი „საბჭოთა საზოგადოება რეალური დემოკრატიის საზოგადოებაა“. თემაზე „სსრ კავშირის ერებისა და ეროვნებების - თანასწორუფლებიანობა“ დამსწრეთ ესაუბრა კაპიტნის პირველი თანაშემწე ზ. გაბუნია. მსოფლიო ოკეანის ცისფერ სივრცეებს სეროვენ საქართველოს საზღვაო სანაოსნოს გემები. ორმოცდაათი ქვეყნის 140 ნავსადგურში მიაქვთ მათ ნავთობპროდუქტები, სხვა ტვირთი. მაგრამ რაოდენ შორსაც უნდა იმყოფებოდნენ შრომლიერი ნაპირებიდან შეზღვაურები, რაოდენ დიდი ხხნთიც უნდა იყვნენ მოწყვეტილნი მიწას, ოჯახს, ისინი მთელი არსებით ირთან დაკავშირებული საშობლოსთან.

— ჩვენი ინოფოკადაი გემიდან თითოეულზე შექმნილია საარჩევნო უბნები, — თქვა საქართველოს საზღვაო სანაოსნოს პარტკომის მდივანმა რ. ბერიძემ— საუბრო საარჩევნო კომისიის წევრები, აგიტატორები და პოლიტინფორმატორები არიან ეკიპაჟის საუკეთესო წარმომადგენლები.

მეზღვაურებს შორის ახსნა-განმარტებითს მუშაობას ეწევა 270-ზე მეტი პოლიტინფორმატორი და აგიტატორი. ისინი მსმენელებს მოუთხრობენ, თუ რაოდენ დიდი მუშაობა განხორციელდა ქვეყანაში, ჩვენს რესპუბლიკაში სკკპ XXVI ყრილობის გადაწყვეტილებათა რეალიზაციისათვის, აცნობენ საქართველოს საზღვაო სანაოსნოს წარმატებებს.

პარტკომის მდივანი შოთა სქელტანიან საქაღალდეს. აქ არის ასობით რადიოგრამა, რომლებიც გემებიდან მოუვიდა. ყველა მათგანს აქვს გრიფი—„საარჩევნო“. — გემების საარჩევნო უბნებთან ჩვენ მუდმივი რადიოკავშირი გვაქვს დამყარებული, — თქვა რ. ბერიძემ. — ეს რადიოგრამები შეიცავენ სხვადასხვაგვარ ცნობებს, რეკომენდაციებს და ინფორმაციას საუბნო საარჩევნო კომისიების თავმჯდომარეების აგიტპუნქტების, გამგეებისთვის. მთელს წინასაარჩევნო მუშაობას ხელმძღვანელობს ოპერატიული ჯგუფი, რომელიც პარტკომთან შეიქმნა გემებზე.

(საქინფორმი).

თბილისის სართავი ფაბრიკის ერთ-ერთი უმთავრესი უბანია სართავ-საძრახავი საამქრო. აქ ჩინებულად მუშაობენ და საამქრო საპრთლიანად ითვლება ფაბრიკაში ერთ-ერთ საუკეთესოდ. ხოლო ეს ფაბრიკა რესპუბლიკის ერთადერთი საწარმოა, რომელიც ბამბეულის ნართით უზრუნველყოფს საქართველოს ყველა ფაბრიკასა და გაერთიანებას, რომლებიც ბამბეულის ნართს იყენებენ.

სურათზე: თბილისის მსუბუქი მრეწველობის ტექნიკუმის დამთავრებულ შემდეგ, 1980 წლიდან მუშაობს მაკანინე სართავ-საძახავი საამქროს მრთველად. იგი საამქროს კომკავშრომული პროფკომიტეტის წევრია.

ა. საკაკოვის ფოტო.

ხუთწლედის ფინიშს დაემკვრე-ლური შრომა, ახალი მიღწევები

საქართველოს კომპარტიის თბილისის საქალაქო კომიტეტის პლენუმი

საბჭოთა ხალხის ცხოვრებაში ღირსშესანიშნავი თარიღია—დიადი გამარჯვების 40 წლისთავისადმი საქართველოს დედაქალაქის შრომითმა კოლექტივებმა გადაწყვეტეს ვადამდე შეასრულონ წარმოების მოცულობის გადიდების ხუთწლიანი გეგმა. თბილისის მშრომელებმა ორანაკლებ მაღალი მიჯნები დაისახეს ქალაქის ინდუსტრიის განვითარების სხვა ძირითადი პარამეტრების განვითარებისათვისაც. ეს ითქვა საქართველოს კომპარტიის თბილისის საქალაქო კომიტეტის პლენუმზე, რომლის მონაწილეებმა განიხილეს რესპუბლიკის დედაქალაქის ეკონომიკური და სოციალური განვითარების 1984 წლის გეგმის შესრულების შედეგები და ქალაქის პარტიული ორგანიზაციის ამოცანები 1985 წლისა და მალიანდ მეთერთმეტე ხუთწლედის დაავალებათა რეალიზაციის უზრუნველსაყოფად სახალხო მეურნეობის ხელმძღვანელობის სრულყოფის საქმეში.

მომხსენებელი—პარტიის თბილისის საქალაქო კომიტეტის პირველი მდივანი გ. გ. გაბუნია, ორატორები აღნიშნავდნენ, რომ მიმდინარე წელი სამეურნეო საქმეში — ეს არის მეთერთმეტე ხუთწლედის დამამთავრებელი წელი და ამიტომაც ამოცანები განსაკუთრებით პასუხსაგებია: მათი გადაწყვეტის წარმატებებზე დამოკიდებულია მთლიანად ქალაქის ეკონომიკური და სოციალური განვითარების ხუთწლიანი გეგმის ბედი. პოლიტიკური ასპექტით— ეს არის რესპუბლიკის უმაღლესი და ადგილობრივი საბჭოების არჩევნების წელი, დიდ სამამულო ომში საბჭოთა ხალხის გამარჯვების იუბილეს, სკკპ XXVII ყრილობისა და საქართველოს კომპარტიის XXVII ყრილობისათვის ინტენსიური მზადების წელი. ყოველივე ეს საქალაქო პარტიულ ორგანიზაციას, ფოთოეულ კომუნისტს ავალებს კიდევ უფრო ღრმად გაიაზროს ქალაქ თბილისის ეკონომიკური და სოციალური განვითარების არსებული პრობლემები, აქტუალური საკითხები ისეთი ფუძემდებელი, საპროგრამო დოკუმენტების შესაბამისად, როგორიც არის პარტიის ცენტრალური კომიტეტის პოლიტბიუროს სხდომაზე სკკპ ცენტრალური კომიტეტის გენერალური მდივნის, სსრ კავშირის უმაღლესი საბჭოს პრეზიდიუმის თავმჯდომარის კ. უ. ჩერნენკოს სიტყვა ღირსეულად დავამთავროთ „ხუთწლედი, დავაჩქაროთ ეკონომიკის ინტენსიფიკაცია“, აგრეთვე მისი სტატია „განვითარებული სოციალიზმის მოთხოვნების დონეზე“.

პლენუმის მონაწილეებმა სწორედ პარტიის საპროგრამო ამოცანათა გათვალისწინებით განხილეს ქალაქის სახალხო მეურნეობის განვითარების შედეგები და პერსპექტივები. აღინიშნა, რომ 1984 წელი ქალაქის ძირითადი დარგებისათვის იყო დინამიკური და სტაბილური განვითარების წელიდი. მაგალითად, სამრეწველო წარმოების განვითარების ზრდის ტემპმა შეადგინა 106,8 პროცენტი, ამით საგეგმო დონე თითქმის ერთიორად არის გადაჭარბებული, ხოლო ხუთწლედის გეგმის საკონტროლო დავალების გასწრებამ შეადგინა 7,2 პუნქტი. ამის მეოხებით დამატებით გამოშვებულია 220 მილიონი მანეთის პროდუქცია.

მნიშვნელოვანი სახელოო შედეგები, რომელთა უმრავლესობის დონე სჭარბობს წინათ ოდესმე მიღწეულ დონეს, მიღებულია განვითარების სხვა რაოდენობრივი და თვისებრივი პარამეტრების მიხედვით. მაგალითად, შრომის ნაყოფიერების ზეგეგმითმა ზრდამ შეადგინა 3 პროცენტი. ამან, თავის მხრივ, უზრუნველყო წარმოების ზრდის 94 პროცენტზე მეტი. ზრაზან თბილისის ინდუსტრია მუშაობას განაგრძობდა ძირითადი პარამეტრების მიხედვით ჩამორჩენილი საწარმოების გარეშე. სახელმეკრულებო ფილიალებმა ვალდებულებათა შესრულებამ მიაღწია ყველა წლებთან შედარებით უმაღესს დონეს — 99,8 პროცენტს. ამასთან, ამ მაჩვენებლით თბილისი მეორე ადგილზე გამოვიდა მოკავშირე რესპუბლიკის დედაქალაქებსა და ქვეყნის უდიდეს ინდუსტრიულ ცენტრებს შორის.

კარგი შედეგებია აგრეთვე მიღწეული კაპიტალურ მშენებლობაში, ვაჭრობაში, კომუნალურ და საყოფაცხოვრებო მომსახურებაში, სატრანსპორტო სფეროში, სახალხო მეურნეობის სხვა დარგებში.

პლენუმის მონაწილეებმა განიხილეს შარშანდელი წლის შედეგები და აღნიშნეს, რომ მიღწეული მუშა-მოსამსახურეების, ინჟინერ-ტექნიკური მუშაკებისა და მეცნიერების, კულტურის მოღვაწეების, საქალაქო მეურნეობის ყველა დარგის წარმომადგენლების თავდადებული, დაუცხრომელი და შემოქმედებითი შრომის შედეგია.

ამავე დროს მომხსენებელიც და კამათის მონაწილეებიც ხაზგასმით აღნიშნავდნენ, რომ მიღწეულის განხილვის დროს საჭიროა განვეკრიტოთ მომავალი და განვახორციელოთ პარტიის ცენტრალური კომიტეტის, მისი ლენინური პოლიტბიუროს მითითება: დადებითი ძვრები ეკონომიკაში არა მარტო უნდა განვამტკიცოთ, არამედ უნდა ვამრავლოთ კიდეც. ამასთან დაკავშირებით პლენუმის მონაწილეებმა კრიტიკულად და საქმიანად განიხილეს იმ პრობლემების მთელი კომპლექსი, რომლებიც არსებობს ქალაქის ეკონომიკურ და სოციალურ განვითარებაში, დასახეს ღონისძიებები, რათა მთელი მეცადინეობა მოახმარონ მიმდინარე წლისა და მთლიანად ხუთწლედის დავალებათა წარმატებულ რეალიზაციას, განხილეს და მიიღნენ ქალაქ თბილისის შრომელთა 1985 წლის სოციალისტური ვალდებულებანი.

პლენუმის მონაწილეებმა განსაკუთრებული ყურადღება მიაქცინ ისეთ საკითხებს, როგორიცაა წარმოების და მართვის სრულყოფა, ყველა დარგში მეცნიერულ-ტექნიკური პროგრესის მიღწევათა ფართო და ეფექტანი დანერგვა, საგეგმო-საფინანსო დისციპლინის შემდგომი განმტკიცება, სამუშაო დროის დანაკარგების შემცირება, ყველა რესურსის მომჭირნე ხარჯვა, კადრების შერჩევა, განაწილება და აღზრდა. ხაზი გაესვესენ, რომ ეს საკითხები სამოლო ანგარიშით შეეხება პოლიტიკური მუშაობის სფეროს.

პლენუმის მონაწილეებმა მომთხოვნელად და ზედმიწევნით გაანალიზეს შარშანდელი წლის შედეგები და განსაზღვრეს საქალაქო პარტიული ორგანიზაციის მიმდინარე წლის ამოცანები იმ დებულებებისა და დასკვნების შესაბამისად, რომლებიც ჩამოყალიბებულია ამხანაგ კ. უ. ჩერნენკოს სტატიაში „განვითარებული სოციალიზმის მოთხოვნების დონეზე“.

პლენუმმა განიხილა საკითხი, თუ როგორ მუშაობს პარტიის თბილისის საქალაქო კომიტეტი იმისათვის, რომ შეასრულოს საქართველოს პარტიული აქტივის მოთხოვნები „ამხანაგ კ. უ. ჩერნენკოს მითითებათა შესაბამისად შრომელთა წერილებისა და განცხადებების დროული და მაღალხარისხოვანი განხილვისათვის რესპუბლიკის პარტიული, საბჭოთა, სამეურნეო, საზოგადოებრივი ორგანიზაციების საუსხლისმგებლობის ამაღლების შესახებ“. ამ საკითხზე ინფორმაცია გააკეთა პარტიის საქალაქო კომიტეტის მეორე მდივანმა ნ. ვ. გურგენიძემ.

პლენუმზე დაამტკიცეს თბილისის საქალაქო პარტიული ორგანიზაციის სტატისტიკური ანგარიში 1985 წლის 1 იანვრისათვის.

განხილულ საკითხებზე მიღებულია შესაბამისი დადგენილებანი.

პლენუმის მუშაობაში მონაწილეობდა საქართველოს კომპარტიის ცენტრალური კომიტეტის ეკონომიკური განყოფილების გამგე ლ. ხაბურნანია. (საქინფორმი).

საამო ბიოს საცქერლად...

ანუ ღირ ფერილი—საამართველოს სსრ ეროვნ. ლოგრაფიკ. მრეწველობის სამინისტროს

ამას ფიქრობ ერთი უცხოელი სტუმარი მესტუმრა მოსკოველი თარჯიმნის თანხლებით. გამგზავრების წინ სტუმრისათვის, როგორც ქართველებს გვეკვეთა, ჩვენებური სუვენირების ყიდვა ვადაფუყარტე. კოლეგა სტუმარმაც მოკრძალებით სწორედ ადგილობრივი მრეწველობის პროდუქციაზე მიმანიშნა, ოღონდ წინასწარ ჩამომართვა დასტური იმის თაობაზე, რომ საჩუქრის ღირებულება ზომიერი ყოფილიყო.

გულწრფელად გამოგიტყდებით, ადგილობრივი ნაწარმის ხსენებაზე გულმა რეჩხი მიყო, ყველაზე მეტად კი იმან შეგაშფოთა, რომ ჩემი სტუმარიც მხატვარი იყო და საქონელს უბრალო მუშტრის თვალით არ შეხედავდა. მაგრამ პირობა პირობაა და ჩვენც ბაზრისაკენ ფარდულებს ჩავუყვეთით.

ბევრჯერ დაწერილა და ვიფიდი კიდევაც რაც გველოდა, ნანახმა კი ყოველგვარ მოლოდინს გადააჭარბა. უსამელოდ უგემოვნო და ძვირად ღირებულმა პროდუქციამ, რომელიც მაღაზიებში ოხრად ეყარა, ყურებამდე გაგვაწითლა ყველანი. ბევრნი ერთსაც ვერ ამოარჩევდნენ. ხარისხზე ხომ ლაპარაკი ზედმეტია. საინტერესოა, საღდება თუ არა ეს პროდუქცია.

აღნიშნული საქონლის მწარმოებელ ხელმძღვანელ ამხანაგებს გვინდა ვკითხოთ, აკონტროლებენ თუ არა გამოსაშვებ ეტალონსა და პროდუქციას სათანადო სპეციალისტები? ყავთ თუ არა საუხმატგარო საბჭოები (ალბათ ერთი ვერც გასწვდება ამ ზოვა ნიმუშებს) და ამ საკმეს საერთოდ სათავეში უდგანან თუ არა პროფესიონალები?

იმედი გვაქვს სამინისტროს ამკომისიელი ახალი ხელმძღვანელობა გულიანად მოეკიდება ასორტიმენტის შერჩევისა და განახლების მეტად მტკივნეულ საკითხს. დროულად შევაჩერით არასპეციალისტთა გემოვნების ანბანარა მიტოვებული უთავლავი ნაირნაირი ძვირად ღირებული საქონლის გამოშვებას! განსაკუთრებული ყურადღება უნდა მიექცეს ხელმისაწვდომი ფასის ხარისხიანი პროდუქციის დამზადებას.

იქნება, ჩვენი გიდოდილი მხატვრების მოსაზრებანიც გამოადგეს ზოგიერთი საკითხის გადაწყვეტისას.

ნოდარ მალაზონია,
საქართველოს სსრ სახალხო მხატვარი.

ДАЖИЛДОЕБА

საქართველოს სსრ უმაღლესი საბჭოს პრეზიდიუმის ბრძანებულებები

ბრძანება საბჭოთა **თეატრალური ხელოვნების** განვითარებაში დამსახურებისათვის და დაბადების სამოც წელთან დაკავშირებით საქართველოს სსრ სახალხო არტისტი ედუარ გიორგის ძე **მაღალაშვილი** დაჯილდოდეს საქართველოს სსრ უმაღლესი საბჭოს პრეზიდიუმის სამადლობელი სიგელით.

ბრძანება **კონსერვატორიის** დარგში ხანგრძლივი ნაყოფიერი მოღვაწეობისათვის და დაბადების სამოც წელთან დაკავშირებით საქართველოს სსრ სახალხო არტისტი ოთარ ლეონტის ძე **ციბერიძე** დაჯილდოდეს საქართველოს სსრ უმაღლესი საბჭოს პრეზიდიუმის სამადლობელი სიგელით.

საქართველოს სსრ უმაღლესი საბჭოს პრეზიდიუმის თავმჯდომარე
პ. გილასვილი.

საქართველოს სსრ უმაღლესი საბჭოს პრეზიდიუმის მდივანი
თ. ლაშკარაშვილი.

თბილისი. 1985 წლის 21 იანვარი.

საქართველოს სსრ უმაღლესი საბჭოს პრეზიდიუმის ბრძანებულება

ამხ. პ. შ. თორდიას საქართველოს სსრ უმაღლესი საბჭოს პრეზიდიუმის საპატიო სიგელით დაჯილდოების შესახებ

საპატიო მრეწველობის დარგში აქტიური ნაყოფიერი მუშაობისათვის და დაბადების ორმოცდაათ წელთან დაკავშირებით თბილისის დიმიტრიოვის სახელობის საავიაციო ქარხნის დირექტორი ამხ. პატიკიო შალვას ძე **თორდია** დაჯილდოდეს საქართველოს სსრ უმაღლესი საბჭოს პრეზიდიუმის საპატიო სიგელით.

საქართველოს სსრ უმაღლესი საბჭოს პრეზიდიუმის თავმჯდომარე
პ. გილასვილი.

საქართველოს სსრ უმაღლესი საბჭოს პრეზიდიუმის მდივანი
თ. ლაშკარაშვილი.

თბილისი. 1985 წლის 21 იანვარი.

ეძღვნება სახელოვან თარიღს

3. ი. ლენინს საბჭოლბის ცენტრალური მუზეუმის თბილისის ფილიალში გაიხსნა პოლიტიკური და მხატვრული ლიტერატურის გამოფენა, რომელიც მიეძღვნა რუსეთის 1905-1907 წლების რევოლუციის 80 წლისთავს. გამოფენაზე წარმოდგენილია ვ. ი. ლენინის ნაწარმოებები „სოციალ-დემოკრატიის ორი ტაქტიკა დემოკრატიულ რევოლუციაში“ და „სოციალ-დემოკრატიის აგრარული პროგრამა რუსეთის რევოლუციაში“. აქვე წარმოდგენილია რსდმპ III ყრილობის მასალები, წიგნები „1905 წლის მუშათა დეპუტატების ივანოვო-ვოზნესენსკის საბჭო“, „რუსეთის პირველი რევოლუცია და მისი ისტორიული მნიშვნელობა“, „ვ. ი. ლენინი და 1905-1907 წლების რევოლუცია საქართველოში“ და სხვები. თვალსაჩინო ადგილი უკავია სკკპ ცენტრალური კომიტეტის დადგენილებას „რუსეთის 1905 1907 წლების რევოლუციის 80 წლისთავის შესახებ“.

სტენდზე გამოფენილია რევოლუციისადმი მიძღვნილი მხატვრული ნაწარმოებები — ა. მ. გორკის „დედა“, ა. ფურეთლისა და ი. ევდოშვილის ლექსები, შ. დადიანის პიესა „ნაპირწყლიდან“, ლ. ქიაჩელის რომანი „ტარიელ გოლუა“. და სხვ. (საქინფორმი).

9 (22) იანვრის

„სისხლიანი კვირაობა“ დაიწყო 1905-1907 წლების რევოლუცია — იმპერიალიზმის ეპოქის პირველი სახალხო რევოლუცია რუსეთში, რომელმაც შეარყია მეფის თვითმპყრობელური წყობილება და წანამძღვრები შეუქმნა ცარიზმის წინააღმდეგ გადამწყვეტ იერიშს. ეს იყო ახალი ტიპის ბურჟუაზიულ-დემოკრატიული რევოლუციაა, რომლის პროგრამა ლენინმა ისტორიაში პირველად გამოვიდა პროლეტარიატი მაქსიმალური პარტიის მეთაურობით.

რუსეთის პირველი რევოლუცია, — აღნიშნულია სკკპ ცენტრალური კომიტეტის დადგენილებაში „რუსეთის 1905-1907 წლების რევოლუციის შესახებ“ — მოამზადა „ორი საუკუნის მიჯნაზე ქვეყნის ეკონომიკური და პოლიტიკური განვითარების მთელმა მსვლელობამ. სოციალურ-ეკონომიკური და პოლიტიკური განვითარების ობიექტური მოთხოვნილებანი აშკარად ეწინააღმდეგებოდა დრომოძველ პოლიტიკურ ზედნაშენს. ეს შეურიგებელი წინააღმდეგობა უკიდურესად გაეცვეადა რევოლუციის წინ იაპონიასთან ომში დამარცხების გამო. იგი გაალრმავა ცარიზმის მხრივ პოლიტიკურმა, სულიერმა და ეროვნულმა ჩაგვრამ, უცხოეთის მონოპოლისტური კაპიტალის მძიმეტვირთვამ“. რევოლუციის მოამზადა განპირობა იმასაც, რომ რუსეთი გახდა იმპერიალიზმის წინააღმდეგობათა საკვანძო პუნქტი, მისი ყველაზე სუსტი რგოლი. აქ შეიქმნა რევოლუციის ობიექტური პირობები და სუბიექტური წინამძღვრები. მსოფლიო რევოლუციური მოძრაობის ცენტრმა დაასაღეთ ეკრანიდან რუსეთში გადმოინაცვლა, რუსეთი გახდა ევნინიზმის სიმბოლო, ხოლო რუსეთის კომუნისტების ბელადი ვ. ი. ლენინ — მისი შემოქმედი.

აგრარული ურთიერთობა ყველაზე რთული იყო რუსეთში, ამიტომ რევოლუციის ერთ-ერთი ამოცანა გახდა მემამულური მიწათმფლობელობის მოსპობა და გლეხების დაამაყოფილება მიწით. ასეთივე დიდნშენელოვანი ამოცანა იყო ეროვნული ჩაგრის მოსპობა. ბმლო უნდა მოეტანა ალაბამა წამოაყენა ეკონომიკურთან ერთად პოლიტიკური მოთხოვნებიც.

პროლეტარიატის ბრძოლამ ერეკენ ბელორუსია და ქალაქის მოსახლეობის შუა ფენებზე. აგრარული მოეღვარება პირველად დაიწყო რუსეთის ევროპული ნაწილის ცენტრალურ გუბერნიებში, სადაც განსაკუთრებით ძლიერი იყო ბატრაყმობის გადმონაშთები, შემდეგ გავრცელდა ზალტიისპირეთის მხარეში, ვოლგისპირეთში, კავკასიაში და სხვაგან. გლეხები ანადგურებდნენ მემამულეთა სახლ-კარს, იტაცებდნენ მიწებს, ჩეხავდნენ ტყეებს და ა. შ.

რევოლუციის პირველი დღეები მნიშვნელოვანია იმით, რომ მოძრაობამ ერთიანად მასობრივი, საერთო-სახალხო ხასიათი მიიღო. იგი მთელ ქვეყანას მოეკიდა და მუშებთან ერთად ბრძოლაში ჩაებნენ მოსახლეობის სხვა სოციალური ფენები — სტუდენტები, მოხელეები, ხელოსნები, ზვრილი ვაჭრები, ამოძრავდა დემოკრატიული ინტელიგენცია, რომელიც ამკარად თანაუგრძნობდა მუშებს; გამოცოცხლდა ლიბერალური ბურჟუაზიაც, მაგრამ იგი რევოლუციის შიშით მერყეობდა ცარიზმსა და დემოკრატიულ ძალებს შორის, გადამწყვეტ მომენტში კი ღალატობდა ხალხის ინტერესებს... ამიტომ პროლეტარიატმა მოახდინა ინიციატივა.

ბრძოლა ამიერკავკასიაში. პარტიის III ყრილობის სპეციალურ რეზოლუციაში — „კავკასიის ამბების გამო“, — რომელიც ვ. ი. ლენინმა დაწერა, აღნიშნულია, რომ რევოლუციური მოძრაობა აქ „უკვე მიეცა თვითმპყრობელობის წინააღმდეგ საყოველთაოსახალხო აჯანყებადმდე“.

რუსეთში იმპერიალიზმის ეპოქის პირველი სახალხო რევოლუციის დიდი გაძარცვა განსაზღვრა იმან, რომ რუსეთში ერთმანეთს გადაეწალრთა ორი სოციალური ომი — ერთი საყოველთაო-სახალხო ბრძოლა თავისუფლებისათვის, დემოკრატიისათვის, და მეორე — პროლეტარიატის კლასობრივი ბრძოლა ბურჟუაზიასთან საზოგადოების სოციალისტურად მოწყობისათვის (ვ. ი. ლენინი).

ბრძოლის დროს შეიქმნა მუშათა კლასისა და გლეხობის კავშირი. ამას დიდი მნიშვნელობა ჰქონდა რუსეთისათვის, სადაც მოსახლეობის უმრავლესობას შეადგენდა გლეხობა.

რევოლუციური სულისკვეთება გადაედო მეფის არმიასა და ფლოტს. ჯარისკაცებისა და მატროსლების უკმაყოფილების პირველი მასობრივი გამოვლინება იყო აჯანყება 1905 წლის ივნისში ჯავრნსან „პოტიომკინზე“, რის შემდეგ გაჩნდა რევოლუციური ბანერ ყობილი ჯარისკაცებისა და მატროსლების ცალკეული ჯგუფები, ლიბერალურ ბურჟუაზიას ეშინოდა ხალხთა მასების ხელმძღვანელობაში.

ყველა ეროვნული რეგიონის პროლეტარიატმა პეტერბურგის ტრაგედიადა მიიღო როგორც თავისი საკუთარი და ერთხმად გამოვიდა ხალხის უბოროტესი მტრის — თვითმპყრობელობის წინააღმდეგ. რევოლუციური გამოსვლები ელვისებურად გავრცელდა რუსეთის მთელ იმპერიაში, განსაკუთრებით განსაკრა მხარეებში — უკრაინაში, ბალტიისპირეთში, კავკასიაში, შუა აზიაში. რევოლუციური ბრძოლა კ. ქ შეესაბამებოდა მთელი მშრომელი ხალხის არა მარტო ლესობრივ ინტერესებს, არამედ ეროვნულსაც. ცარიზმის დამხობა იდეალი იყო ყველა ჩაგრული ხალხისათვის, არა მარტო ჩვენში, არამედ მთელ მსოფლიოში.

რევოლუციურ მოძრაობას, როგორც ცნობილია, შეეპოვარი ხასიათი ჰქონდა კავკასიაში და დადგა. პეტერბურგის გმირი პროლეტარიატის ლოზუნგი „სიკვდილი ან თავისუფლება!“ ახლა მთელ რუსეთს ედება“ (ვ. ი. ლენინი).

რევოლუციის დღეებში ამოძრავდნენ მუშებისა და გლეხების მილიონიანი მასები. მარტო 1905 წლის იანვრში გაფიცულთა რაოდენობამ 440 ათასს მიაღწია, ესე იგი, უფრო მეტს, ვიდრე მანამდე მთელი 10 წლის განმავლობაში, ხოლო რევოლუციის პირველ სამ თვეში გაფიცულთა იყო მილიონამდე მუშა. პირველ მაისს მუშათა გაფიცვა მოედო რუსეთის 200 ქალაქს. იგი გახდა კლასობრივი, პოლიტიკური აღზრდის დიდი სკოლა. ბევრგან გაიმართა დემონსტრაციები და მოხდა შეტაკებანი ჯარის ნაწილებთან და პოლიციასთან. ბრძოლა გაიშალა ლოზუნგებით — „ძირს თვითმპყრობელობა“, „ძირს ომი“, „გაუმარჯოს რევოლუციას“. მუშათა ალკასმა წამოაყენა ეკონომიკურთან ერთად პოლიტიკური მოთხოვნებიც.

პროლეტარიატის ბრძოლამ ერეკენ ბელორუსია და ქალაქის მოსახლეობის შუა ფენებზე. აგრარული ბატრაყმობა ანადგურებდნენ. მემამულეთა სახლ-კარს, ტაცებდნენ მიწებს, ჩეხავდნენ ტყეებს და ა. შ.

რევოლუციის პირველი დღეები მნიშვნელოვანია იმით, რომ მოძრაობამ ერთიანად მასობრივი, საერთო-სახალხო ხასიათი მიიღო. იგი მთელ ქვეყანას მოეკიდა და მუშებთან ერთად ბრძოლაში ჩაებნენ მოსახლეობის სხვა სოციალური ფენები — სტუდენტები, მოხელეები, ხელოსნები, ზვრილი ვაჭრები, ამოძრავდა დემოკრატიული ინტელიგენცია, რომელიც ამკარად თანაუგრძნობდა მუშებს; გამოცოცხლდა ლიბერალური ბურჟუაზიაც, მაგრამ იგი რევოლუციის შიშით მერყეობდა ცარიზმსა და დემოკრატიულ ძალებს შორის, გადამწყვეტ მომენტში კი ღალატობდა ხალხის ინტერესებს... ამიტომ პროლეტარიატმა მოახდინა ინიციატივა.

ბრძოლა ამიერკავკასიაში. პარტიის III ყრილობის სპეციალურ რეზოლუციაში — „კავკასიის ამბების გამო“, — რომელიც ვ. ი. ლენინმა დაწერა, აღნიშნულია, რომ რევოლუციური მოძრაობა ამ „უკვე მიეცა თვითმპყრობელობის წინააღმდეგ საყოველთაოსახალხო აჯანყებადმდე“.

რუსეთში იმპერიალიზმის ეპოქის პირველი სახალხო რევოლუციის დიდი გაძარცვა განსაზღვრა იმან, რომ რუსეთში ერთმანეთს გადაეწალრთა ორი სოციალური ომი — ერთი საყოველთაო-სახალხო ბრძოლა თავისუფლებისათვის, დემოკრატიისათვის, და მეორე — პროლეტარიატის კლასობრივი ბრძოლა ბურჟუაზიასთან საზოგადოების სოციალისტურად მოწყობისათვის (ვ. ი. ლენინი).

ბრძოლის დროს შეიქმნა მუშათა კლასისა და გ

აფხაზეთის ასსრ: განვითარების პორიზონტები

ბოლო წლების მანძილზე აფხაზეთის ავტონომიურ რესპუბლიკაში მნიშვნელოვანი ღონისძიებანი განხორციელდა „აფხაზეთის ასსრ ეკონომიკისა და კულტურის შემდგომი განვითარების შესახებ“ სკკპ ცენტრალური კომიტეტისა და სსრკ კავშირის მინისტრთა საბჭოს დადგენილებისა და აფხაზეთის ასს რესპუბლიკის განმკარგულებლების თათბირზე საქართველოს კომპარტიის ცენტრალური კომიტეტისა და რესპუბლიკის მინისტრთა საბჭოს დადგენილებათა შესასრულებლად. ახლა ეძებენ მისი ეკონომიკური პოტენციალის ზრდის ახალ შესაძლებლობებს.

გუნელურივი გაზი სოხუმში მიდის

ენერგეტიკოსთა ინიციატივა

— ეს ინიციატივა ეკუთვნის ენერგეტიკოსებს. ეს ინიციატივა ეხება ენერგეტიკოსებს, ენერგეტიკოსებს ეხებიან ენერგეტიკოსებს.

მონაცრების ქალა

9 მაისი ამ სახლში ყველაზე დიდი დღესასწაული. ასეა ყოველ წელიწადს, ამ დღეს იგი ფრონტელ ამხანაგებთან ერთად ზეიმობს. შეიკრიბებიან ბელორუსი ვლადიმერ კოვალენკო, წაელვერილი გოგი ბაქსაშვილი, ქობულთელი ვასო ბასელაძე, მათ თითქმის ყველა ნაომარი ხაშურელი ვეტერანი უცრთდება. ამ დროს თინა ციცქირიძეც მათთან არის, ეს კრი ქალაქ, ვალმოხდილი, სახელოვნად დაბრუნებული ფრონტიდან.

ასე იყო შარშანაც.

მეგობრულ საუბრასთან ნაჯაფარი ვეტერანები გულისყურით უსმენდნენ თამადას, რომელიც დიმიტრი ღონღაძის ახალმოსახლეობის ლოკიკიდ, მის ორ ვაჟაცს გამრავლებას უსურვებდა, ღხინი დაამშვენა მრავალფამილიამ...

როცა განმარტოების ჟამი დადგა, დიმიტრიმ იმ დილით მიღებული შარათი ამოიღო ჯიბიდან და ხელახლა დაიწყო კითხვა:

„გახსოვს 1944 წლის თებერვალი? ჩვენმა ჯარებმა სამი დღის კაფიტრებული ბრძოლების შემდეგ ეარშია გამოგლიჯეს ტატრს. მე მძიმედ დავიჭერი, მახლობელ ჰოსპიტალში რომ მიმიყვანეს, მახსოვს. სისხლით ვიყავი დაცლილი და გონება დავკარგე. როცა გამოვაცამთელეი, გავიგე, თურმე ჩემს სანახავად მოსულხართ. ექიმებს ეთქვამთ — „ბიჭი სისხლი აქვს დაკარგული და გადარჩენა საეჭვოაო. ჩენ არ დაგიყოფენი და სისხლი მოგაცია ჩემთვის.

გადავრჩი. შენ ჩომ არა, ალბათ“...

სწერდა ფრონტელი მეგობარი გორგი ივანოვი.

ხაშურის მხარეთმცოდნეობის მუზეუმში საბრძოლო ფიფის ამსახველი მასალებია გამოფენილი. აქ არის დიმიტრი ღონღაძის სამხედრო ბილეთიც. ჩვენელბრივი, როგორიც იმ დროს მილიონობით იყო, მხოლოდ ეგ არის, რომ ბოლო ფურცელი აკლია.

კარპატის მთების ძირას პოლონეთისა და ჩეხოსლოვაკიის საზღვართან, მრავალ ბრძოლაგამოვლილი ეკიპაჟი უკვე ბატალიონის კომკავშირელებს ელდა სთავეი. სადაც ყველაზე მეტად ეცხელებოდა, ამ მძიმედ ადგილები, მახლობელ ჰოსპიტალში რომ მიმიყვანეს, მახსოვს. სისხლით ვიყავი დაცლილი და გონება დავკარგე. როცა გამოვაცამთელეი, გავიგე, თურმე ჩემს სანახავად მოსულხართ. ექიმებს ეთქვამთ — „ბიჭი სისხლი აქვს დაკარგული და გადარჩენა საეჭვოაო. ჩენ არ დაგიყოფენი და სისხლი მოგაცია ჩემთვის.

გადავრჩი. შენ ჩომ არა, ალბათ“...

სწერდა ფრონტელი მეგობარი გორგი ივანოვი.

ხაშურის მხარეთმცოდნეობის მუზეუმში საბრძოლო ფიფის ამსახველი მასალებია გამოფენილი. აქ არის დიმიტრი ღონღაძის სამხედრო ბილეთიც. ჩვენელბრივი, როგორიც იმ დროს მილიონობით იყო, მხოლოდ ეგ არის, რომ ბოლო ფურცელი აკლია.

კარპატის მთების ძირას პოლონეთისა და ჩეხოსლოვაკიის საზღვართან, მრავალ ბრძოლაგამოვლილი ეკიპაჟი უკვე ბატალიონის კომკავშირელებს ელდა სთავეი. სადაც ყველაზე მეტად ეცხელებოდა, ამ მძიმედ ადგილებში, მახლობელ ჰოსპიტალში რომ მიმიყვანეს, მახსოვს. სისხლით ვიყავი დაცლილი და გონება დავკარგე. როცა გამოვაცამთელეი, გავიგე, თურმე ჩემს სანახავად მოსულხართ. ექიმებმა ეთქვამთ — „ბიჭი სისხლი აქვს დაკარგული და გადარჩენა საეჭვოაო. ჩენ არ დაგიყოფენი და სისხლი მოგაცია ჩემთვის.

„წყალი“ — ამოიკვნესა დაჭრილმა, მაგრამ... წყალზე ფიქრიც კი ზედმეტი იყო.

დაკრეფილ ღია ცისფერი თვალები ფართოდ გაგაღია და ხელით ანიშნა, იქნება მომაწვეთონო

ჯიბეები სწრაფად ამოიფხიკა, რაც კი სადმე წეკოს ნარჩენები ჰქონდა, ხელის გულზე მოაგროვა, მაგრამ ქაღალდი!

სად იშოვოს ქაღალდი!

ხელი მკერდთან მიიდო, კომკავშირელის ბილეთი და სამხედრო წიგნაკი მოხვდა ხელს.

დაჭრილი დაეინებით ითხოვდა თუთუნს.

ხელის კანკალით ამოხია სამხედრო ბილეთიდან ბოლო ფურცელი, ფრთხილად ჯაბეთი თამბაქო და ფაჭრილ ტუჩებთან მიუტანა. ისინი უკვე აღარაფერს ითხოვდნენ. გაყინული ტუჩების შეხებამ თითქოს გააცოფა ვეტერანი, სანგრიდან წამოიმართა და შესძახა — „წინ, სამშობლოსთვის!“.

თანამებრძოლებმა ცოცხალმკვდარი გამოიტანეს ბრძოლის მოხვდებოდა. ორი დღე-ღამე სამკვდრო-სასიცოცხლო ბრძოლაში გაელია. წამით დადუმდნენ ქვემეხები და, თითქოს დრო იხელთაო, ვიღაცამ დაჭრილი მებრძოლი ჩაუშვა მის სანგარში.

„წყალი“ — ამოიკვნესა დაჭრილმა, მაგრამ... წყალზე ფიქრიც კი ზედმეტი იყო.

დაკრეფილ ღია ცისფერი თვალები ფართოდ გაგაღია და ხელით ანიშნა, იქნება მომაწვეთონო

ჯიბეები სწრაფად ამოიფხიკა, რაც კი სადმე წეკოს ნარჩენები ჰქონდა, ხელის გულზე მოაგროვა, მაგრამ ქაღალდი!

სად იშოვოს ქაღალდი!

ხელი მკერდთან მიიდო, კომკავშირელის ბილეთი და სამხედრო წიგნაკი მოხვდა ხელს.

საკავშირო ჩემპიონატი ჭადრაკში

ხუთი საგზურისათვის

ᲡᲐᲒᲝᲗᲐ კავშირის ჩემპიონატში (უმაღლესი ლიგა), რომელიც რიგაში ხვალ იწყება, 20 მონაწილეა. მან ოქროს, ვერცხლისა და ბრინჯაოს მედლების მფლობელებთან ერთად ის 5 მოჭადრაკეც უნდა გამოავლინოს, რომლებიც მაის-ივნისში მსოფლიო პირველობის საზონთაშორისო ტურნირებში მიიღებენ მონაწილეობას. აქვე უნდა აღინიშნოს, რომ საბჭოთა მოჭადრაკეების ერთი ჯგუფი უკვე დაშვებულია ამ საზონთაშორისო ტურნირებში ან რიგორც პრეტენდენტთა წინა ასპარეზობის მონაწილეები, ანდა როგორც „ელოს კოეფიციენტთა ცხრილში“ მაღალი მაჩვენებლების მქონენი. ესენი არიან დიდოსტატები ბელიავსკი, პოლუგაევსკი, ტალი, ვაჰანიანი, რომანიშინი და იუსუპოვი.

● ●

ᲑᲐᲙᲣᲠᲘᲐᲜᲗᲐ ᲒᲐᲛᲝᲪᲓᲐ ᲩᲐᲐᲑᲐᲠᲐ

ᲑᲐᲙᲣᲠᲘᲐᲜᲗᲘ დამთავრდა ტრადიციული საერთაშორისო შეჯიბრება ტრამპლინიდან ხტომაში საქართველოს სსრ ჩინისტრთა საბჭოს პრიზზე. ეს გაბლდათ რიგით მეცხრე ასპარეზობა, რომელშიც სსრ კავშირის „ფრენთა ბოთხლაბორეტებთან“ ერთად მონაწილეობა მიიღეს ფინეთისა და ბულგარეთის სპორტსმენებმა.

შეჯიბრებაში, რომელიც ორ დღეს გაგრძელდა, სპორტსმენები 70-მეტრიანი ტრამპლინიდან ხტომაში ასპარეზობდნენ. აქ უძლიერესის წოდება მოიპოვა პირმის პედაგოგიური ინსტიტუტის სტუდენტმა ვადიმ ზახაროვმა, რომელმაც უკვე პირველ დღეს გააკეთა გასაცხადი საერთო გამარჯვება-ზე. მან პირველი ორი ცდის შემდეგ ქულათა საუკეთესო ჯამი დააგროვა. მეორე დღეს ზახაროვი მეოთხე იყო და ორი დღის ჯამით პირველობას და, ცხადია, საქართველოს სსრ მინისტრთა საბჭოს პრიზსაც დაეუფლა. მეორე სპორტმენ ადგილ წილად ხვდა მის თანამემამულეს ლენინდ კოძარო