პროლეტარეებო ყველა ქვეყნისა, შეერთდით!

კომუნისტი

საქართველოს კომუნისტური პარტიის ცენტრალური კომიტეტის, საქართველოს სსრ უმაღლესი საბჭოს და მინისტრთა საბჭოს ორგანო

КОММУНИСТ — ОРГАН ЦК КП ГРУЗИИ, ВЕРХОВНОГО СОВЕТА И СОВЕТА МИНИСТРОВ ГРУЗИНСКОЙ ССР

გაზეთი გამოდის 1920 წლის 3 ივნისიდან

№ 93 (19235) კვირა, 21 აპრილი, 1985 წელი. ფასი 3 კაპ.

მარად ცოცხალი მოძღვრება

ადამიანები, რომელთა სახელები და ნაღვაწი, ისევე აუცილებელია კაცობრიობისათვის, როგორც მზე. ამ დიდ სახიკეთო თანავარსკვლავედში არის ერთი გამორჩეული სახელი — ვლადიმერ ილიას ძე ლენინი. ლენინის გონების შუქის, მისი ნაზრევების და ნაფიქრალის გარეშე ქვეყნის აღმშენებელი მილიონობით შრომელისათვის არ არსებობს რეალურად რაიმე ჭეშმარიტად პროგრესული, აუცილებელი და სამომავლო.

კაცობრიობის ისტორია — კლასთა ბრძოლის ისტორიაა. სპარტაკიდან დაწყებული, არ არსებობს ადამიანი, რომელსაც ამდენი ამაგი დაედოს რევოლუციის პრაქტიკული და თეორიული გამარჯვებისათვის, პიროვნული თავისუფლების, აზრისა და სამართლიანობის პრინციპების საბოლოო გამარჯვებისათვის, უკანასკნელი ხაზგადაფენის შექმნისათვის, ადამიანის მიერ ადამიანის ექსპლოატაციის მოსპობისათვის.

115 წლის წინათ დაიბადა კომუნისტური პარტიისა და საბჭოთა სახელმწიფოს დამაარსებელი, შუშათა კლასის გენიალური მასწავლებელი, რომელმაც განჭვრიტა გზა სამერმისო, და პროლეტარიატს, ჩაგრულ ხალხს წინ გაუძღვა ბედნიერებისკენ.

კლასთა ბრძოლის ისტორიაში მხოლოდ კ. მარქსმა იწინასწარმეტყველა პროლეტარიატის გარდაუვალი გამარჯვება. იგი წერდა: „მე არ აღმომიჩენია კლასები და კლასთა ბრძოლა, მე აღმოვაჩინე ამ ბრძოლაში ვინ გაიმარჯვებსო“.

ლენინს, თანამედროვეობის უდიდეს მარქსისტს, მტკიცედ სწამდა და სჯეროდა ეს. პრაქტიკოსისა და თეორეტიკოსის უბადლო ნიჭიერებამ ნათელყო და დაამტკიცა ეს აზრი, იგია ჩვენი პარტიის და სახელმწიფოს შემქმნელი და პირველი ხელმძღვანელი.

ბურჟუაზიამ ხან ორი კვირა უწინასწარმეტყველა ჩვენს არსებობას და ხან სამი, ზოგმა უტოპიად ჩათვალა ჩვენი იდეები, მეკრძა პროგრესულმა მოლაყბემ კი ოცნებად მიიჩნია სინამდვილე.

მაგრამ სინამდვილე სინამდვილედ დარჩა.

მაქსიმ გორკი თავის ნარკვევში ლენინზე ვ. პლეხანოვთან შეხვედრის შესახებ მოგვითხრობს: „შემხვედა, როგორც დაღლილი მასწავლებელი კიდევ ერთ მოსწავლესო“. ლენინზე კი წერს: „საერთოდ ძალზე უბრალოა, მასში არაფერი იგრძნობა „მელადისო“. რამდენი დაწერილა, რამდენი დაიწერება ვ. ი. ლენინზე და მაინც, ალბათ, თითქმის წარმოუდგენელია ასე პატარა შტრიხით შეძლოს ვინმემ დიდი მელადის ადამიანურ თვისებათა წარმოსახვა.

გინახავთ ლენინის სამუშაო კაბინეტი, საცხოვრებელი ბინა კრემლში? — იქ ეს, ყველაფერში ჩანს, ყველა ნივთში, ყველა ექსპონატში.

ფასდაუდებელია დიდი მელადის ღვაწლი სახელმწიფოს მართვის ისტორიაში, ეს დიდხანს იქნება კიდევ შესწავლის ობიექტი. არ არსებობს ჩვენი სახელმწიფოს საქმიანობის არც ერთი ასპექტი, მასშტაბური თუ წვრილმანი, რომლის შესწავლა-გადაწყვეტაში მისი აზრი არ იყოს ნათელი, კონკრეტული, მეთოდური და სასელმძღვანელო.

ოპორტუნისტების, რევიზიონისტებისა და სხვა ათასი მტრის მოგვერიებისა და დაძლევის პარალელურად ლენინმა ეკონომიკას „მთავარი პოლიტიკა“ უწოდა.

ჩვენი ქვეყნის სოციალისტური გარდაქმნების მეცნიერულად დასაბუთებული გზა, ეროვნული საკითხის გადაწყვეტა და ჩვენ ქვეყანაში სოციალიზმის გამარჯვება — ვ. ი. ლენინის დიდი გენიის ნაყოფია.

ეროვნული პოლიტიკის თეორეტიკოსსა და ზედმიწევნით მეცოდნეს, ყველა ჩაგრულს (განსაკუთრებით პატარა ერების) ქომაგსა და მრწყველს — ლენინს უნდა ეუმადლოდეთ ჩვენ, ქართველებიც, რომ 1921 წელს ოქტომბრის რევოლუციის სხივმა ჩვენ ქვეყანასაც უნია, „თბილისზე ფრიალებს საბჭოთა ხელისუფლების წითელი დროშა, გაუმარჯოს საბჭოთა საქართველოს!“.

ეს დუპეშა, ქართველი ხალხის, ქართველი ბოლშევიკების პასუხი იყო, ლენინიზმის საქმის ერთგულების დამადასტურებელი პასუხი!

60 წლის წინათ ვ. ი. ლენინი კავკასიის კომუნისტებს სწერდა:

„ეცადეთ გაუმეობესოთ გლეხთა მდგომარეობა და დაიწყოთ ელექტროფიკაციის, მორწყვის დიდი სამშენაობები, მორწყვა ყველაზე მეტად საჭიროა და ყველაზე უფრო გარდაქმნის მხარეს...“

აი, საქართველოს საარხეინო პრობლემა. დღეს არა მარტო ეს, ბევრი სხვა საარსებო პრობლემაც გადაჭრილია, ამ გზაზე ვდგავართ, ესაა ჩვენი წინსვლის პორიზონტი. ნასეი კოლხეთი, ენგურჰესი, ჩვენი სარწყავი სისტემები ნასეი.

ასე ვდგები საქართველო დღეკვნდელ დღეს, ფაშისტურ გერმანიაზე გამარჯვების 40 წლისთავს, ასე ვხვდებით საბჭოთა კავშირის კომუნისტური პარტიისა და საქართველოს კომუნისტური პარტიის XXVII ყრილობებს.

საბჭოთა საქართველო, სხვა საბჭოთა ხალხებთან ერთად, თავდადებით იბრძვის მეთორმეტე ხუთწლედის წარმატებით დამთავრებისათვის. ხალხისა და პარტიის ერთიანობა ყველა ჩვენი საქმის მაორგანიზებელი და ვადამყვანები ძალაა. ეს არის ის, რაც შუამავ იწვევდა და იწვევს კაპიტალისტური საშყაროს ეიოეებს.

ამიტომ იყო ლენინური შაბათობისათვის მზადების ეს დღეებიც ასე ერთხელოვანი და დარაზმული. ლენინური შაბათობა მხოლოდ საბჭოური ხასიათის ნიშან-თვისებაა. შრომის ექსპლოატაციისაგან თავისუფალი ადამიანის შემართება და ამაღლება.

რაც დღეს ჩვენს ქვეყანაში ხდება, რაზეც დღეს ფიქრობს და ზრუნავს მსოფლიოს ყველა კეთილი ნების ადამიანი — ეს მშვიდობისათვის ბრძოლაა, თანაარსებობისა — ამ ჩვენს, ყველას კეთილად ალსაქმეებზე.

მშვიდობისათვის საკაცობრიო ლაშქრობის მეთაურია ჩვენი ქვეყანა, მისი მომხრეა ყველა პატიოსანი ადამიანი, შუა, გლეხი, ინტელიგენტი.

საბჭოეთი — პოლიტიკა, რომელსაც ჩვენი ქვეყანა ადგას, დიდი ლენინმა გვიანდერძა. ჩვენ ამ მოძღვრებას მივსდევდით და მივსდევთ.

ჩვენს დროშას ნამგალი და ურო ახატია — შუშათა და გლეხთა კავშირის სიმბოლო. ეს იყიდე მშვიდობის სიმბოლოა, მშრომელ ხალხთა კავშირი არასოდეს არ ყოფილა ომისა და უბედურების საწყალი.

გაუმარჯოს ლენინიზმს — მშვიდობის დროშას!

გაუმარჯოს უძლეველ ლენინურ პარტიას!

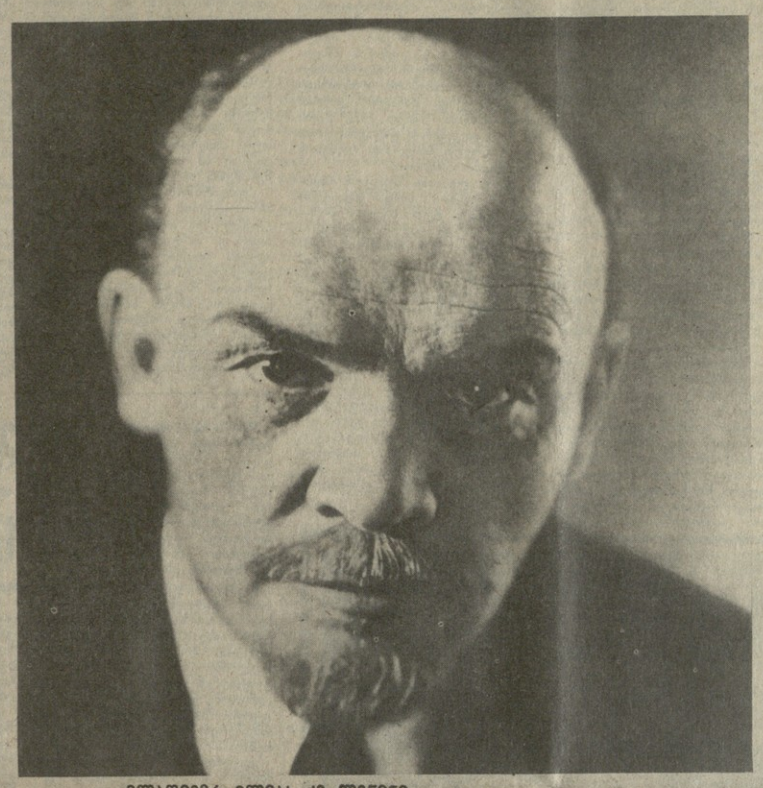

ვლადიმერ ილიას ძე ლენინი.

გულითადი მილოცვა

აკაკ ცენტრალურმა კომიტეტმა, სსრ კავშირის უმაღლესი საბჭოს პრეზიდიუმმა და სსრ კავშირის მინისტრთა საბჭომ მისალოცი დეპეშა გაუგზავნეს პოლონეთის გაერთიანებულ მუშათა პარტიის ცენტრალური კომიტეტის პირველ მდივანს, პოლონეთის სახალხო რესპუბლიკის მინისტრთა საბჭოს თავმჯდომარეს ვოიციეხ იარუზელსკისა და პოლონეთის სახალხო რესპუბლიკის სახელმწიფო საბჭოს თავმჯდომარეს ჰენრიკ იაბლონსკის სსრ კავშირისა და პოლონეთის სახალხო რესპუბლიკის მეგობრობის, თანამშრომლობისა და ურთიერთმდგომარეობის ხელშეკრულების 40 წლისთავის გამო.

ᲨᲠᲝᲛᲘᲡ ᲓᲘᲓᲘ ᲖᲔᲘᲛᲘ

ᲛᲝᲡᲙᲝᲕᲘᲐ

მილიონობით მოსკოველი მოვიდა 20 აპრილს ქარხნების საამქროებში, მშენებლობებზე, საყოფაცხოვრებო მომსახურებისა და ტრანსპორტის საწარმოებში, რათა დამკვრელური ეფექტიანი შრომით აღინიშნოთ ვ. ი. ლენინის დაბადების 115 წლისთავი. განსაკუთრებული აღმავლობით გულმოდგინედ, მთელი მონდომებით ემზადებოდნენ ჩვენი რესპუბლიკის მშრომელები შრომის დღესასწაულისათვის, ვ. ი. ლენინის დაბადების 115 წლისთავისადმი მიძღვნილი „წითელი შაბათობისათვის“. ამ დღისათვის მზადების პერიოდში გაზეთ „კომუნისტის“ რედაქციაში უწყვეტ ნაკადად მოდიოდა ინფორმაციები, რომლებშიც შაბათობის მოწყობი შტაბები, საწარმოთა ხელმძღვანელები, საამქროების უფროსები, ბრიგადირები, ცალკეული მუშები იტყობინებოდნენ, თუ რა საშუალებებით მიაღწევდნენ ისინი უდიდეს შრომის ნაყოფიერებას, მათი ახალსტუტური უმეტესობა ვალდებულებას კისრულობდა ეშრომა დაზოგილი მასალებითა და ნედლეულით, წლის დამლევამდე შეინარჩუნებინა ამ დღეს მიღწეული წარმოების მოცულობის ზრდის სწრაფი ტემპი.

და აი, ეს დღეც დადგა. გადაუჭარბებლად შეიძლება ითქვას, რომ არნახული შრომითი აღმავლობა იგრძნობოდა გუშინ ხა მრეწველო საწარმოებში, სამშენებლო და სატრანსპორტო ორგანიზაციებში, სამეცნიერო-კვლევითს ინსტიტუტებში, საკონსტრუქტორო ბიუროებში. ერთსულოვნება იყო კოლმეურნეობებისა და სახელოთა მეურნეობების ველ-მინდვრებში, ვენახებში, ჩაის პლანტაციებში.

ბარაქიანად იმუშავეს გუშინ თბილისელმა ელექტროშენებლებმა, ჩარხშენებლებმა, ელექტროყოსებმა, ავტოტრანსპორტელებმა, შენებლებმა, ქუთაისელმა ავტოშენებლებმა, რუსთაველმა მეტალურგებმა, ქიმიკოსებმა, მეცემენტეებმა, სოხუმელმა რკინაზელებმა, ბათუმელმა მანქანათშენებლებმა, ხაზლეკო სანაოსნოს დოკერებმა; ცხინვალის ელექტროვოლტრაციული მანქანების მშენებლებმა, ტყიბულელმა და ტყვარჩელელმა მეშახტეებმა, გორელმა ფეიქრებმა, ზესტაფონელმა ფერომდნობელებმა, თელავის, გურჯაანის, ბახრამაძის, ზუგდიდის, ლაგოდეხის, გუდაუთის, ხილნალის რაიონების სოფლის მეურნეობის მუშაკებმა, ზღვაცხა და ოკეანეებში მყოფმა თევზის მრეწველობის ტრალერებმა, სხვა ქალაქების, რაიონების სამრეწველო საწარმოთა და სოფლის მეურნეობის მშრომელებმა.

შაბათობის მომზადებისა და ჩატარების რესპუბლიკური შტაბის წინასწარი მონაცემებით, მასში მონაწილეობა მიიღო 2 მილიონ 800 ათასმა კაცმა. მათგან უშუალოდ თავის სამუშაო ადგილებზე შრომობდა 2 მილიონ 850 ათასი კაცი. დაზოგილი ნედლეულით, მასალებითა და სათბობ-ენერგეტიკული რესურსებით მუშაობდა 686 საწარმო და ორგანიზაცია. დამზადდა 32,6 მილიონ მანეთზე მეტი ღირებულების პროდუქცია, შესრულდა 4,5 მილიონი მანეთის სამშენებლო-სამონტაჟო სამუშაოები, ყველა სახეობის ტრანსპორტმა გადაზიდა 850 ათასი ტონა სახალხო-სამეურნეო ტვირთი. კეთილმეიწყო რესპუბლიკის ქალაქებისა და რაიონების ქუჩები, საწარმოებთან მისასვლელი გზები, ბაღები, სკვერები, დაირგო ათასობით ხე და ბუჩქი.

შრომის დღესასწაულში მონაწილეობდნენ საქართველოს კომპარტიის ცენტრალური კომიტეტის ბიუროს წევრები და ნეგრობის კანდიდატები, რესპუბლიკის პარტიული, საბჭოთა, პროფკავშირული და კომკავშირული ორგანოების ხელმძღვანელები.

თბილისი

პასუხსაგები, სერიოზული ვალდებულება იკისრა ლენინური შაბათობისათვის თბილისის „ჩარხშენებლის“ საწარმო გაერთიანების კოლექტივმა და პირნათლადაც შეასრულა იგი. დამზადდა 159 ათასი მანეთის პროდუქცია, ექვსი ლითონსაჭრელი ჩარხი, მოგვრიდა 15 ტონა ჯართი, მოგებამ 8 ათას მანეთზე მეტი შეადგინა. ბავშვთა დაწესებულებისა და ჯანმრთელობის კერების ასაშენებლად ხუთწლედის ფონდში 29,6 ათასი მანეთი გადაირიცხა, მომზმარებელს გაეგზავნება ორი ათასი მანეთის ფასრთო მოხმარების საქონელი.

— ადმინისტრაციამ, პარტიულმა, პროფკავშირულმა და კომკავშირულმა ორგანიზაციებმა შეიმუშავეთ კონკრეტული ღონისძიებანი, რომლებსაც გაეცნო კოლეტივის თითოეული წევრი, — ამბობს „ელექტროშენებლის“ საწარმოო გაერთიანების პარტკომის მდივანი გ. დოლიძე. ამან ბევრად განაპირობა წარმატება.

შრომის დღესასწაულში მონაწილეობა მიიღო ათასობით ელექტროშენებელმა. მრავალი მათგანი დასაქმებული იყო ტერიტორიის კეთილმოწყობაზე. დამზადდა 220 ათასი მანეთის პროდუქცია და ხუთწლედის ფონდში ათი ათასი მანეთი გადაირიცხა.

„წითელი შაბათობას“ თბილისელმა შენებლებმა ორმოცი ბინა შეამატეს დედაქალაქს. სახელმოხვეჭილმა შენებელმა, კომკავშირული ბრიგადის ხელმძღვანელმა, სოციალისტური შრომის გმირმა, სსრ კავშირის უმაღლესი საბჭოს დეპუტატმა ვ. ჭელიძემ მოუწოდა ყველა თანამოსაქმეს, „რომ შაბათობას მიღწეული შრომის ნაყოფიერების მაჩვენებელი ყოველდღიური ნორმა გახდეს.

წინასწარი მონაცემებით, შენებლებმა გამოუშვეს 300 ათასი მანეთის პროდუქცია, № 3 სახლთსაშენებელი კომბინატის დიდანელიანი ქარხნისა და რკინაბეტონის ნაწარმის ქარხნის ზოგიერთი საამქროს, სხვა საწარმოების კოლექტივებმა პროდუქციის მესამედი გამოუშვეს დაზოგილი საშენი მასალებით.

თბილისელმა შრომელებმა შეასრულეს კომუნისტური შაბათობისათვის ნაკისრი ყველა ვალდებულება, გადაწყვეტეს წლის დამლევამდე შეინარჩუნონ შრომის სწრაფი ტემპი.

აფხაზეთის ასსრ

აფხაზეთის პანსიონატებში, სანატორიუმებსა და ტურბაზებში დილის საათებისათვის დანიშნული ლაშქრობები და ექსკურსიები დაწესებულთა თხოვნით 20 აპრილს გადადებულნ ნაშუადღევისათვის. თვითონ კი დაიყვნენ რაზმებად და გამოვიდნენ სკვერებისა და პარკების კეთილმოსაწყობად. მათი დახმარებით ამ დღეს ავტონომიური რესპუბლიკის შრომელებმა დარგეს 32.160 ძირი დეკორატიული ხე და ბუჩქი.

შაბათობის ოპერატიულ შტაბში ადგილებიდან მიიღეს ცნობა, რომ შრომითს დღესასწაული ავტონომიური რესპუბლიკის ქალაქებსა და სოფლებში მონაწილეობს 282.510 კაცი. კიდევ რამდენიმე წუთის შემდეგ ადგილობრივმა შტაბებმა მოახსენეს, რომ 113.664 წარმოების მუშაკმა შაბათობის დღეს დაიკავა თავისი სამუშაო ადგილები. მთელი დღის მანძილზე სამრეწველო საწარმოებში დაძაბული შრომა იყო. 65 საწარმო მუშაობდა დაზოგილი მასალებითა და სათბობ-ენერგეტიკული რესურსებით, რომელთა ხარჯზე გამოშვებულია 83.400 მანეთის პროდუქცია, სულ კი წარმოებულია 1.270 ათასი მანეთის პროდუქცია. მეტი წილი ნაწარმის თვითღირებულება გეგმით გათვალისწინებულზე გაიცეთ 3.800 ძირი მეცენარე. ხელფასის ფონდიდან ხუთწლედის ფონდში 228 ათასი მანეთი გადაირიცხა. კომუნისტურ შაბათობაში აქტიური მონაწილეობით თავი ისახელეს ავტომშენებლებმა, ელექტროშენაკოსებმა, ფეიქრებმა, მეფეხსაცმელეებმა და სხვებმა.

აჭარის ასსრ

„ᲬᲘᲗᲔᲚᲘ შაბათობის“ დილის 8 საათიც აარ იყო, რომ ქობულეთის რაიონის უდიდესი ციხისძირის მეციტრუსეობის მეურნეობის ბრიგადები ბაღებში გამოვიდნენ. წინასწარ იყო დათქმული, ვის რა უნდა გაეკეთებინა. ყველაზე დაზიანებულ 32 ჰექტარ ფართობზე ადამიანები ახვევდნენ დაზიანებულ ტოტებს, უუყენებდნენ საყრდენებს, ჭრიდნენ ტოტებს, რომელთა გაჯანსაღება უკვე შეუძლებელია, ხის ძირებში შეჰქონდათ ფოსფორიანი და კალიუმიანი სასუქები.

— გამოვიანგარიშეთ, — თქვა მეურნეობის მთავარმა აგრონომმა ბ. ოყროშიძემ, — რომ ყველა საჭირო აგროტექნიკური ღონისძიების გულდასმით განხორციელების შემდეგ შეეძლებთ წელს მოვიწოთ 1.180 ტონა მანდარინი, 108 ტონა ფორთოხალი და 7 ტონა ლიმონი — სულ 1.250 ტონა ციტრუსი.

— რამდენი იყო. მოსალოდნელი, სტეიციას რომ ხელი არ შეეშალა? — ვიკითხეთ ჩვენ.

— ორჯერ მეტი — 2.500 ტონა. მაგრამ მთავარი ის არის, რომ ბაღები ძირითადად შეევინარჩუნეთ. ჩვენი მეციტრუსეების ენთუზიაზმი დაგვეხმარება უახლოეს წლებში კვლავ სრულმასალეთანი გავხადოთ ისინი.

აპრილის ეს დღე მთელი აჭარისათვის ნამდვილი შრომის დღესასწაული გახდა.

ᲡᲐᲛᲮᲠᲔᲗ ᲝᲡᲔᲗᲘ

ᲚᲔᲜᲘᲜᲒᲠᲐᲓᲘ სტიპენდიანტი, სამხრეთ ოსეთის პედაგოგიური ინსტიტუტის მეხუთე კურსის სტუდენტი ზალინა ბესტაეთი და მისი თანაკურსელები მეცადინეობის დამთავრებისთანავე მშენებლების დასახმარებლად წავიდნენ, რომლებიც ამ უმაღლესი სასწავლებლის ახალ კომპლექსს აშენებენ. და თუმცა მათ უკვე აღარ მოუწევთ ამ კომპლექსში მეცადინეობა, მაგრამ სურთ სტუდენტურ სკამზე მათ შემცვლელ კეთილ სახსოვრად თავიანთი შრომის ნაწილი დაუტოვონ.

კომუნისტური შაბათობის დღეს პედაგოგიური ინსტიტუტის, საქართველოს ვ. ი. ლენინის სახელობის პოლიტექნიკური ინსტიტუტის რეგიონალური ფაკულტეტის ყველა სტუდენტი მშენებელი გახდა. შრომობდნენ ტრანსკავკასიის აეტომაგისტრალის მშენებლობაზე, ეხმარებოდნენ ედისჯავა-ცხინვალის წყალსადენის გაყვანაში. სკოლების, სამბავშვო ბაღების, სამედიცინო დაწესებულებების, სხვა ობიექტების აგებაზე. მშენებელთა ათასხუთასიან რაზმთან ერთად მათ შეასრულეს 68 ათას მანეთისაზე მეტი სამუშაოები.

ავტონომიურ ოლქში გამართულ შაბათობაში მონაწილეობდა 55 ათასამდე კაცი, მათგან 20 ათასზე მეტი შრომობდა თავის სამუშაო ადგილებზე.

ავტონომიურ ოლქის 13 საწარმო, ასზე მეტი საწარმოო ბრიგადა 20 აპრილს მუშაობდა დაზოგილი ნედლეულითა და მასალებით, სათბობითა და ენერგიით. ორი ათასზე მეტმა შრომელმა შაბათობის დღეს სამშობლოს უპატაჟა ოთხი თვის დაკალებათა შესრულება.

ᲥᲣᲗᲐᲘᲡᲘ

ᲡᲣᲚ. შაბათობაში, წინასწარი მონაცემებით, მონაწილეობა მიიღო 80 ათასმა შრომელმა, რომელთაგან უშუალოდ პროდუქციის წარმოებაზე დასაქმებული იყო 40 ათასზე მეტი კაცი, აქედან სამრეწველო საწარმოებში — 34 ათასი, მშენებლობაზე — 4500, ტრანსპორტზე — 1800 კაცი. გარდა ამისა, ახალშენებლობებზე სამუშაოდ გამოვიდა 340 სტუდენტი, დაზოგილი ნედლეულითა და მატერიალური რესურსებით ოთრომა 35 სამრეწველო საწარმოს კოლექტივება. ამ დღეს ქალაქის სახალხო მეურნეობაში დამზადდა 2.400 ათასი მანეთის პროდუქცია, რომლის საერთო რაოდენობაში 800 ათასი მანეთის სახალხო მოხმარების საქონელია, 260 ათასი მანეთის საქონელი წარმოებულია დაზოგილი ნედლეულით.

ქალაქში შესრულდა 93 ათასი მანეთის: სამშენებლო-სამონტაჟო სამუშაოები, ტრანსპორტით გადაიზიდა 4.500 ტონა სახალხო-სამეურნეო ტვირთი, შეგროვდა 320 ტონა ჯართი, დაირგო 3.800 ძირი მეცენარე. ხელფასის ფონდიდან ხუთწლედის ფონდში 228 ათასი მანეთი გადაირიცხა. კომუნისტურ შაბათობაში აქტიური მონაწილეობით თავი ისახელეს ავტომშენებლებმა, ელექტროშენაკოსებმა, ფეიქრებმა, მეფეხსაცმელეებმა და სხვებმა.

ᲠᲣᲡᲗᲐᲕᲘ

ᲐᲓᲐᲛᲘᲐᲜᲔᲑᲘ ქარხნებისაკენ მიემართებოდნენ განსაკუთრებული განწყობილებით, სურვილით ეშუშავთ უკეთ, უფრო ნაყოფიერად. „წითელმა შაბათობამ“ ჩვენს საწარმოში ნამდვილ შრომის დღესასწაულივით ჩაიარა, — თქვა რუსთავის მეტალურგიული ქარხნის პარტიული კომიტეტის მდივანმა რ. თხელიძემ. — ორმოც შრომის ვეტერანს დაგანან მეტალურგები, უძველნიან მათ თითოეულ ომის შემდგომ წელს. შაბათობა კი გამოცხადდა შრომის უმაღლესი ნაყოფიერების ეპოქად და მიეძღვნა ვ. ი. ლენინის დაბადების 115 წლისთავს. უკლებლივ ყველა რუსთაველი მეტალურგი გამოვიდა ამ დღეს სამუშაოდ და გამოუშვა თითქმის 100 ათასი მანეთის დამატებითი პროდუქცია.

მარტენის საამქროში ყველა ღუმელი წლის დამლეგიდან დაზოგილი დამზმარე მასალებითა და ელექტროენერგიით შუშაობდა. ნადნობის ნახევარზე მეტი ჩქაროსნული იყო, რამაც შესაძლებელი გახადა გამოეშვათ 700 ტონამდე ზეგეგმითი ლითონი.

ამ დღეს დიდი სამუშაოები განხორციელდა საწარმოო გაერთიანებებში „აზოტსა“ და „ქიმბოჭკოში“. ქალაქის ახალ მშენებლობებზე. მოსახლეობა დაიხმარა მშენებლებს, მონაწილეობდა ხეებისა და ბუჩქების რგვაში, საქარხნო ტერიტორიების კეთილ მოწყობაში.

თბილისელმა ჩარხშენებლებმა გუშინ მონდომებით იშრომეს და დამზადეს ექვსი ლითონსაჭრელი ჩარხი, საერთოდ კი 159 ათასი მანეთის პროდუქცია. გამომუშავებული ხელფასიდან ხუთწლედის ფონდში 29,6 ათასი მანეთი გადაირიცხა.

თბილისის სახოფლო-სამეურნეო ინსტიტუტის 2500 სტუდენტმა № 18 ტრაქტორის სამშენებლო ობიექტს მიაშურა, ნაწილი წყალდიდმის სასწავლო-საცდელ მეურნეობაში და ლილოს მშენებარე ობიექტებზე. ინსტიტუტის მამდებარე ტერიტორიაზე დარგეს ხეები და ყვავილები, დაასუფთავეს საქართველოს სამხედრო გზის ნაწილი.

სურათებზე: „ჩარხშენებლის“ საწარმოო გაერთიანების № 8 და № 32 საამქროების მუშები შაბათობაზე; მებალეობა-მევენახეობის და ტექნოლოგიის ფაკულტეტების სტუდენტებმა 8 ჰექტარზე ალაგეს ვაზი.

ს. კილაძის, ზ. ლომაძის ფოტო და ა. ერაძის ნახატი შაბათობაზე „ერეკ თუ ხუმრობით“.

ᲡᲞᲔᲪ ᲪᲔᲜᲢᲠᲐᲚᲣᲠ ᲙᲝᲛᲘᲢᲔᲢᲨᲘ

საკკ ცენტრალურ კომიტეტში გაიმართა მოკავშირე რესპუბლიკების კომპარტიათა ცენტრალური კომიტეტების მდივნების თათბირი, რომელზეც ეკონომიკური და სოციალური განვითარების 1985 წლის გეგმების წარმატებული შესრულებისათვის პარტიული, საბჭოთა და სამეურნეო ორგანოების ორგანიზატორული მუშაობის გაძლიერების შესახებ სკკპ ცენტრალური კომიტეტის 1985 წლის მარტის პლენუმის მოთხოვნათა შესაბამისად განიხილეს სახელმწიფო და კოოპერაციული ეკონომიკის ამოცანები.

თათბირზე აღინიშნა, რომ პარტიის მიერ დასახული ამ ღონისძიებების რეალიზაცია, რომელთა მიზანია სახალხო მოხმარების საქონლის წარმოების გადიდება, მათ ხარისხისა და ასორტიმენტის გაუმჯობესება, ხელ უწყობს სამრეწველო საქონლისა და კვების პროდუქტებზე მოსახლეობის მზრდი მოთხოვნილების უფრო სრულად დაკმაყოფილებას.

მიმდინარე წლის იანვარ-მარტში საცალო საქონლბრუნვა გაიზარდა 1,7 მილიარდ მანეთით გასული წლის შესაბამის პერიოდთან შედარებით. გადიდდა მეცოვიელეობის პროდუქტების, მსუბუქი მრეწველობის ნაწარმის ასორტიმენტ-ხაოფფაცხო ვ რ ე ბ ი და სამეურნეო დანიშნულების საგნების გაყიდვა. ამავე დროს პირველი კვარტალისათვის დადგენილი საქონელბრუნვის გეგმა მოლიანად ვერ შესრულდა.

თათბირზე აღინიშნა, რომ არის ნაკლოვანებანი ეკონომიის ორგანიზაციაში საპრო ასორტიმენტიოთა და მაღალი ხარისხის საქონლის წარმოებაში. თათბირის მონაწილეთა, სსრ კავშირის ეკონომიკურ სამინისტროსა და ცენტროსოიუზის ხელმძღვანელთა ყურადღება მიეპყრო იმას, რომ საპროა განხორციელდეს გადაუდებელი ღონისძიებანი ჩამორჩენის დაძლევისათვის, ორგანიზაციორული და პოლიტიკური მუშაობის გაძლიერებისათვის, რომელთა მიზანია ეკეთობის შემდგომი სრულყოფა, მომსახურების პროგრესული ფორმების ფართოდ დანერგვა, 1985 წლის საქონელბრუნვის გეგმის უფუო შესრულება. ხაზგასმით აღინიშნა, რომ ადგილობრივი პარტიული და საბჭოთა ორგანოები მოწოდებული არიან ნიადაგ იზრუნონ მშრომელთა საჭიროებებისა და მოთხოვნების დაკმაყოფილებისათვის, გაძლიერონ კონტროლი საგაპრო ორგანიზაციების, სახალხო მეურნეობის საქონლის წარმოებაზე დასაქმებული სამრეწველო გაერთიანებებისა და საწარმოების საქმიანობისადმი, მტკიცედ მოსთხოვონ ხელმძღვანელ კადრებს დაკისრებული საქმისათვის.

თათბირზე გამოვიდა სკკპ ცენტრალური კომიტეტის მდივანი ი. ვ. კაპიტონოვი.

ᲙᲘᲛ ᲘᲝᲜ ᲜᲐᲛᲘ ᲗᲑᲘᲚᲘᲡᲘᲓᲐᲜ ᲒᲐᲔᲛᲒᲖᲐᲕᲠᲐ

20 აპრილს კორეის შრომის პარტიის ცენტრალური კომიტეტის პოლიტბიუროს წევრი, კორეის სახალხო-დემოკრატიული რესპუბლიკის ადმინისტრაციული საბჭოს პრემიერის მოადგილე, კორეის სახალხო-დემოკრატიული რესპუბლიკის საგარეო საქმეთა მინისტრი კიმ იონ ნამი, რომელიც მოგზაურობს საბჭოთა კავშირში, თბილისიდან კიშინიოვს გაემგზავრა.

მასთან ერთად მოლდავეთის დედაქალაქში გაემგზავრნენ კორეის სახალხო-დემოკრატიული რესპუბლიკის საგარეო საქმეთა მინისტრის მოადგილე კან სეკ ჩუ, კორეის სახალხო-დემოკრატიული რესპუბლიკის ელჩი სსრ კავშირში კვონ ხი გენი, სსრ კავშირის საგარეო საქმეთა მინისტრის მოადგილე მ. ს. კალიკა, სსრ კავშირის ელჩი კორეის სახალხო-დემოკრატიულ რესპუბლიკაში ნ. მ. ფუმნიკოვი, სხვა ოფიციალური პირნი.

კორეის სახალხო-დემოკრატიული რესპუბლიკის, სსრ კავშირისა და საქართველოს სს რესპუბლიკის სახელმწიფო დროშებით მორთულ აეროდრომზე სტუმრები გაეცალნენ საქართველოს სსრ მინისტრთა საბჭოს თავმჯდომარემ დ. ლ. ქართველიშვილმა, რესპუბლიკის მინისტრთა საბჭოს თავმჯდომარის მოადგილემ ო. ე. ჩერქეზიამ, საქართველოს სსრ საგარეო საქმეთა მინისტრმა გ. დ. ჯავახიშვილმა, თბილისის სახალხო დეპუტატთა საქალაქო საბჭოს აღმასკომის თავმჯდომარემ ზ. შ. მესხიშვილმა, სხვა ოფიციალურმა პირებმა.

• • •

შაბათს კიმ იონ ნამი და მასთან ერთად მყოფი პირნი ეწვივნენ საქართველოს სასოფლო-სამეურნეო ინსტიტუტს, დაათვალიერეს მისი სასწავლო მეურნეობა. სტუმრებმა იმოგზაურეს მცხეთაში, იყვნენ კომკავშირულ ქალაქ ბორის ძნელაძეში. (საინფორმი).

ᲔᲒᲜᲝᲖᲘᲐᲜ ᲠᲔᲡᲞᲣᲑᲚᲘᲙᲐᲡ

20 აპრილს პოლონეთ-საბჭოთა კავშირის მეგობრობის სახოგადოების თავიარი გამგეობის დელეგაცია, რომელსაც მეთაურობს პოლონეთის გაერთიანებული მუშათა პარტიის ცენტრალური კომიტეტის მდივანი ჰენრიკ ბედნარსკი, ეცნობოდა ჩვენს რესპუბლიკას.

სტუმრები ჩავიდნენ თელავში, იყვნენ რაიონის ერთ-ერთ მეურნეობაში, დაათვალიერეს კახეთის ისტორიული ძეგლები.

მათთან ერთად იყვნენ საქართველოს კომპარტიის ცენტრალური კომიტეტის მდივანი გ. ნ. ეფუქიძე, საქართველოს კომპარტიის ცენტრალური კომიტეტის უცხოეთთან ურთიერთობის განყოფილების გამგე ვ. ა. ჩხეიძე, საქართველოს სსრ სასოფლო-სამეურნეო წარმოების სახელმწიფო კომიტეტის თავმჯდომარის პირველი მოადგილე რ. დ. ფანტაზია. (საქინფორმი).

ლენინის საქმე ცოცხლობს და იმარჯვებს

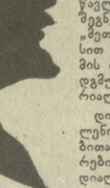

ლენინიზმი გვასწავლის, რომ ყოველი ახალი ისტორიული ეტაპის დადგომისას იზრდება ობიექტური კანონზომიერებით პარტიის ხელმძღვანელი როლი, ხოლო, პარტიის ხელმძღვანელი როლის განმტკიცების სამიდო გზაა მუშაობის ლენინური სტილის თანმიმდევრული დაცვა პარტიული კომიტეტების, სახელმწიფო, სამეურნეო ორგანოების, საზოგადოებრივი ორგანიზაციების საქმიანობაში, — ამას მოითხოვს სოციალისტური საზოგადოების განვითარების დიალექტიკური ბუნება.

1985 წლის 11 მარტს გამართულ სკკპ ცენტრალური კომიტეტის რიგგარეშე პლენუმზე მ. ს. გორბაჩოვმა თქვა: „ჩვენ წინაშე მდგომი რთული ამოცანების გადაწყვეტა — გულისხმობს პარტიის შემდგომ განმტკიცებას, მისი მარონანზებელი და წარმართველი როლის გაძლიერებას.. ამიტომაც, ბუნებრივია, პარტია იღვწის იმისათვის, რომ ლენინური სტილი მთელი თავისი მრავალფეროვნებით გახდეს ყველა ხელმძღვანელის სულიერი მოთხოვნილება“.

• • •

ვ. ი. ლენინი მოღვაწეობის დაწყებიდანვე ქმნიდა და ნერგავდა მუშაობის საკუთარ სტილს კ. მარქსისა და ფ. ენგელსის მემკვიდრეობის შემოქმედებითი გამოყენების საფუძველზე. ბოლშევიკებმა თეორიულ და პრაქტიკულ მოღვაწეობაში ამ სტილის დამკვიდრებით, ლენინის მეთაურობით, მოამზადეს და განახორციელეს სოციალისტური რევოლუცია, პარტიამ და ხალხმა ამ სტილით წარმატებით აშენეს გაუკვალავი გზით პირველი სოციალისტური საზოგადოება, გაიმარჯვა დიდ სამამულო ომში, იბრძვის სოციალიზმის სრულყოფისათვის...

მუშაობის ლენინური სტილის ცნების არსებითი თავისებურებანი პირველად აისახა ი. სტალინის შრომაში „ლენინიზმის საფუძვლების შესახებ“. მუშაობის ლენინური სტილის თავისებურებათა დახასიათების დროს პირველ რიგში მითითებულია ლენინზმისათვის დამახასიათებელ **„რევოლუციურ გაქანებაზე“**, თეორიასა და პრაქტიკაში შემოქმედებითი მუშაობის აუცილებლობაზე, რომელიც ებრძვის უმოქმედობას, კონსერვატიზმს, გონებრივ სიჩლუნგეს, დოგმატიზმს. „რევოლუციური გაქანება ეს სიცოცხლის ბომცემი ძალაა, რომელიც აღეთქმის ბარს, წინ მიაყვს ის“... მეცნიერული წინასწარხედვით იძლევა რევოლუციური გაქანებით მუშაობისათვის ნათელ პერსპექტივას...

მუშაობის ლენინური სტილი, მისთვის დამახასიათებელი რევოლუციური გაქანება ემყარება მარქსისტულ-ლენინურ მეცნიერებას.

ვ. ი. ლენინი პარტიისაგან მოითხოვს: **„ბრძოლის ისეთი საშუალებების, ხერხებისა და მეთოდების შერჩევას, რომლითაც შეიძლებოდა ძალების ნაკლები დახარჯვით მოგვცენ ყველაზე დიდი და ყველაზე მტკიცე შედეგები“.**

ლენინური სტილი მუშაობის ახალ-ახალი ფორმებისა და მეთოდების, ბუნებისა და საშუალებების შერჩევა-შემუშავებაში ემყარება კვლევა-ძიების ყველაზე მოწინავე მეცნიერულ მეთოდოლოგიას — მატერიალისტურ დიალექტიკას და გმობს მეტაფიზიკურ მეთოდს. კომენისტები „დასწყველილ სიტყვებს კი არ უნდა იმეორებდნენ, — წერდა ლენინი, — არამედ გულდასმით აკვირდებოდნენ ახალ ისტორიულ პირობებს, უფიქრდებოდნენ იმას, თუ რატომ წყვიდა ცხოვრება ასე და არა სხვანაირად“. თავის მოღვაწეობაში პარტია ყოველთვის ემყარება ობიექტურ კანონზომიერებას, ახალს, რეოლუციურს, პროგრესულ ტენდენციას... ებრძვის რეაქციულს, დოგმატურს...

სოციალიზმს, კომუნიზმს თავისი ობიექტური დიალექტიკა აქვს, პარტია იღვწის, რათა შეისწავლოს მისი ყველა მხარე და შეგნებულად გამოიყენოს იგი „მეთოდოლოგიური თვალსაზრისით განვითარებული სოციალიზმის თავი და თავი, მისი „მასულდგმულებელი ძალა“ — მატერიალისტური დიალექტიკა“.

დიალექტიკის კორიფე ვ. ი. ლენინი მარქსიზმის შემოქმედებითად გამოყენებით და განვითარებით ჩაწვდა რა ახალი ეპოქის დიალექტიკის არსში, შოგვება ახალი აღმოჩენები, რომლის საფუძველზე მეცნიერულად ჭვრეტდა მომავალს, პარტია და ხალხი მიყავდა გაუკვალავი, მაგრამ უტყუარი გზით სოციალიზმისაკენ.

ვ. ი. ლენინის დიალექტიკურმა აზროვნებამ აღმოაჩინა რევოლუციური პროცესის დაჩქარების ახალი შესაძლებლობანი. ბელადის დიალექტიკურმა აზროვნებამ რევოლუციური გაქანებით დაამსხვრია დოგმატური თეორია, რომელიც ქაღალდზდა — რადგან ევროპის ქვეყნებში ბურჟუაზიულ-დემოკრატიული რევოლუციები არ გადაზრდილა სოციალისტურში, რუსეთში მით უმეტეს არ გადაიზრდება, როგორც ჩამორჩენილ, აგრარულ ქვეყანაშიო.

პარტიის VI ყრილობაზე ლენინის იდეებზე დაყრდნობით ამ ცრუ თეზისს სათანადო პასუხი გაეცა. ლენინის მეთაურობით ბოლშევიკური პარტიის ორგანიზატორული მოღვაწეობით, ხალხის მასების ვმრეული ბრძოლით, რევოლუციური პროცესების დაჩქარების ახალი **შესაძლებლობანი** (ლენინმა რომ აღმოაჩინა), ოქტომბრის რევოლუციამ **აქცია სინამდვილედ.** ამით ჩვენმა ქვეყანამ თავიდან აიცდინა კაპიტალიზმის ხანგრძლივი პერიოდით ბატონობის დიდი სფრთხე (რომელსაც განუმზადებდნენ ჩვენს ქვეყანას ანტიდილინელები), ოქტომბრის რევოლუციამ დაიჩქარა არა მარტო ჩვენი ქვეყნის, არამედ კაცობრიობის ისტორიული პროგრესი. სწორედ ამაშია **მუშაობის ლენინური სტილი** პარტიის მოღვაწეობის პირველი მსოფლიო ისტორიული მნიშვნელობის ფასდაუდებელი სიკეთე.

ოქტომბრის იდეების განხორციელებამ ჩვენს ქვეყანას მოუტანა **სოციალიზმის პროგრესის დაჩქარების** საქმეში ისეთი წარმატებები, რომელნიც დიდ პოზიტიურ ზეგავლენას ახდენს ჩვენი პლანეტის მშრომელთა გულსა და სულზე.

• • •

მუშაობის ამ სტილის ერთ-ერთი მთავარი ნიშნის შესახებ ლენინი წერს: „არ ვმარა რეგულიაონური და სოციალიზმის მობრძა ან საერთოდ კომუნისტი იყო, არამედ საკირო ბეჭნდეს უნარი — ყოველ განსაკუთრებულ მოგენტში მონახო ჯაჭვის ის განსაკუთრებული რგოლი, რომელსაც მთელი ძალოვნთა უნდა ჩაეჭიდო, რათა შეინარჩუნო მთელი ჯაჭვი და მტკიცედ მოამზადო შემდგომ რგოლზე გადასვლა“.

სკკპ ცენტრალური კომიტეტის ივნისის (1983 წ.) პლენუმმა მიმდინარე პერიოდის ძირეულ საკითხად მიიჩნია „პარტიის იდეოლოგიური, მასობრივ-პოლიტიკური მუშაობის აქტუალური ამოცანები“.

ლენინი გვასწავლის: „პოლიტიკური თვალსაზრისით სწორედ მასების მომზადებაა ყველაზე მნიშვნელოვანი“. პლენუმზე ითქვა: რიცა იდეოლოგიური მუშაობა უფრო ეფექტიანია, რიცა სოციალისტური დემოკრატია ფართოვდება და ღრმავდება, — მაშინ საზოგადოების განვითარების ტემპიც მატულობს. პლენუმმა მოითხოვა: „მთელი იდეოლოგიური სქემინობა ხელს უნდა უწყობდეს იმას, რომ ყველგან დადამკვიდროთ მუშაობის ლენინური სტილი“.

მუშაობის ლენინური სტილის აუცილებელი ნიშნია „პარტიის მეჭდრო კავშირი ხალხის მასებთან, მათი დარწმუნება, დარაზმვა, საბრძოლო მიზან-ამოცანების შესასრულებლად. იდეოლოგიური მუშაობით ხალხის მასებში ისეთი პოლიტიკური, სოციალური, სულიერი ეთოსობის შექმნა, რომლისაც უნდა წარმოშვას განვითარებული სოციალიზმის სრულყოფისაკენ მიმართული, ხალხის შეკავშირად დინამიკური ინიციატივიანობა, თაოსნობანი საბრძოლო ამოცანათა გადასაწყვეტად.

მარქსის იდეებზე დაყრდნობით ლენინმა წამოაყენა დევიზი: მეცნიერული პოლიტიკით შემოშავებული პროლეტარიატის მიზანმიმართული ბრძოლა ეკისრებათ, ცხადდებიან: პასუხისმგებლობად სახელმწიფოს წინაშე სასტიკი წესრიგის, დისციპლინისა და ქონების დაცვისათვის; დამნაშავეები დადგებიან დამბარების უწყვედ: კონტრრევოლუციურ პარტიებს, რომლებიც ლამობდნენ კაპიტალისტური საკუთრების დაცვისა და განმტკიცების მტკიცე იდეა გატარებული ი. ი. ლენინის შრომაში — „საბჭოთა ხელისუფლების მორიგი ამოცანები“.

ლიდია ალექსანდრეს ასული ფოტიევა, რომელიც დიდხანს მუშაობდა მდივნად ვ. ი. ლენინთან (სახალხო კომისართა საბჭოში), თავის მოგონებებში წერს: „საბჭოთა ხელისუფლების პირველ წლებში, ქვეყანაში დაბალი ეფექტიანული დონის პირობებში, როცა ელექტრობის ყოველი ვატი სახალხო მეურნეობისათვის ძვირფასი და აუცილებელი იყო, ...

რევაზ ასლაური

ოთხსტროფიანელი რვეულიდან

საუკუნო ძეგლი

ზღვა ღელავს, მაგრამ ტალღები
ცხენივით ყალყზე დგებიან
და მათი ქაფი მოთვლიო
თითქოს ცას შეერთებია.
კვეთებული ტალღები
მიანყდებიან ნაპირებს,
როგორც ზღვრული რაშები,
ქიქნი ღუნავენ ალიერებს.
ფეხს თეორი ქვეტი მაღალი
ეკრანპანერია სახსოვრად,
თითქოსდა თეორი ფიფქები
ცას თავზე გადასთოვა.
მარადიული ცეცხლია
თუ მათი ხელის ძახილი,
ნეტავი ცეცხლის ენაი,
თუ ამოწვდილი მახეები.
ტალღა ოხელისკენ აწვდება,
ხან გაბრენდება ქიქნიდან...
არასდროს ამალაწდება
მისკენ მაღალი ბილეკი.

◆◆

თვრამეტიდან ერთი გალადა

მეც ვიყავ ერთ დროს ეშაკეული,
სიფიზლეკ როგორ მიყვარდა,
ჩემი ნახმლეკეი სხეული
სამშობლო მიწას მიბარდა.
ტატარი ალაბეკეი
ბრის ალარა ვარ მხვდარი,
ამ თვრამეტიდან მე ერთი
ვიყავი ოხი მხვდარი.
ტეკ ოწვეობდა ჩემ ოვალწინ
და მწუხრი იფრეულებოდა,
ამ თვრამეტიდან ეოცალი
მხოლოდა სამი რჩებოდა.
უფრო კი ორი ვადარჩა,
მეე ეოფლალ ეკვალეკოდი,
ახი მოკალალი ფუმმანი,
ვალში არავის ერჩებოდი,
ვისაც კი ხელი ერჩოდა,
ისრთვა ვალიმეკეი,
თერამეტში ერთი ვიყავი
ოხი ეკალეი ქმეკი.
ფანაზრებოდა ფამ.ალამი
მე მეკობრეს ხასენი,
ეიფერეულებოდი ფიქეის ქეეშ,
რჩებოდა ჩემი ხასელი.
ფეფრა, ვიკეფდა ტატარი,
ვინ ფამიზეკის ოკალეკი,
მაინც ვიბრძოლეკ ბოლომდე,
ტეკეიას ამ ფალეკმალეკი.
ვამოკალეკა ვასნეკი,
მაგრამ ხიშეკები აქ არის,
ეკ ვალეკი ზღარეკ
ფეკვმარკეს,
მეტერს ისე მაგრად ფალეკარიო.
ფალეკ მეკობარი მრავალი,
ეკალ – მამალის ფამეკალი,
ეკ, უსასალი მალლობამ,
ჩაჩეკენ ეკმარალი სასხელი,
ვამოკალეკა ძალ-ღონეკ,
ცხალი იყო თუ ზღაპარი?!
თერამეტი სხალი რომ ნაკრა,
ბზეშაე ფიიწეო პარპალი.
ვინც ფენთის სუნი იეოსა
ვინც ომის რიხხეკ იწენი,
სამშობლოს ბოსიეკარალეკ
უპირველესად მიეხა.
ფას მეფამ ეკალნა ენთია
იმ ფალეკულთა ნალალი,
ვინც უსასალი მალლობამ
ჩაჩეკა ეკმარალი სასხელი.
ფეფრა თუ ამმას, ძმას თუ ფას,
მე ეოიეოოდეთ ასლობლეკს,
ომში ფიეკმულ ეკალეკეკს
ნუ ფიეიოწყეთ! ეკხსოვდეკ,
ნარე სიმეკრანი ეოკალალეთი,
ეკეიოონეთ ზაფხულ-ზამთარი,
თქვენ ეიანდრეკეთ, ოსეთი,
კასბიეკი ტატარი!
იმ უსასალო მალლობეზე
ეოგალეთ ძალალ ფამდგარი!

◆◆

ტრეპტოვ-ბალში

რომ მძეიანარეკეა ომის
ეკრიგალი,
ოსმა მხვდარმაკ იძრო ხმალი და
იბრძოდა მტერთან ეეურიგალი,
ეკმრალ ფაბრენდა ქარაშმალიდან.
ბერლინი. ქვაში ბიეოოწლეკეული
ჩვენი მეპრძოლი ტრეპტოვის
ბალში:
ცალ ხელში – ხმალი, ძირს
ფაშვებული,
და მეორეში – უმწეო ბავშვი.
ბავშვებული მეე თითოს ქვა ვარ
და თავფაბრალი ვიყავი ხვედოი,
ქეალის კიბეთაან ფდეფარად
ვდგავარ
ეინმოეუხელეთა ეკალეთის
ეკეერეოი.
ჭარბობენ ოხი ახალგაბრდები,
აქ ნაფრონტალი მე ვარ
ეარტოდენ,
მოაქეთ ყვავილთა ეკრალიანდები
და ეოიენეეთით ძეკლთან
ეკეოთენ.
ეკრ დაეამალავთ ცრეშლი
ეოგოოკეკ,
მეე ფდის ცრეშლები ვიყავიკ
ამხელეს,
თანაფრონტელნო, ეეფდამ
ეკეოონებო,
თქვენ უკვდავება ეკეეიათ
ხასხელად!
ეაგრამ, ეკმრალო, ეთხოეთ
ეატეკეეს,
მე ხომ უეშინდეს სატად
ეასასვედოი,
ეთხოეთ, არ მიიღოთ ეს
დიკეოეეეეეკ,
რომ ვარ ეოვედი თქვენთან
აკამდის.
ეენე ეამატეკ, ოსო ხალდათო,
რომ ვარ ვკასხელ ამ ეენს
ხამარეს,
არ ხარ უმშოალო, ეეისამარეთ
და ეენს ოსეთში რას დამამარეკ?
ვვეკ ეენა ხარ ამ ქვაფ ქეეული,
ამამელისათეის ხელი დატოვე,
ხარ ეკეეამრთალი, კიეი რჩეული
და ეეფდამ ჩვენი თანამეეფოოვ.

თარგმნა ს. მხარგრძელმა.

თქმულება დედაზე. სამხრეთ ოსეთის კოსტა ხეთაგუროვის სახელობის სახელმწიფო დრამატული თეატრის ოსურმა დასმა დადგა ცნობილი ოსი დრამატურგის ელადმერ გაგოოევის ტრაგედია „თქმულება დედაზე“.

პიესას სიფუძვლად რეალური ფაქტი დაედო. დიდი სამამული ომის წლებში ოსი ქვრივი ქალის გაზდანოვას ოჯახიდან ფრონტზე მისი შვილი ვაჟი მიდის. ყველა გმირულად იღუპება.

თავისებურად ეღერს სპექტაკლი ამ იუბილეწლინა დღეებში, როცა მთელი ჩვენი ოსი ერი ამ ომის ეტაპებს ემზადება, რათა ზეიმით აღნიშნოს ფაშისტურ გერმანიაზე გამარჯვების 40 წლისთავი.

სპექტაკლი დადგა თეატრის მთავარმა რეჟისორმა ანატოლი აზარევიჩმა.

სურათზე: საქართველოს სსრ დამსახურებული არტისტი ლუდმილა გალავნოვა დედის როლში.

ლ. ბუსოვის ფოტო (საქინფორმის ფოტოქრონიკა).

ალალთალი ბატისტის კაბა მეცვა, ჯიბეზე ყვითელყვავილამოქარგული, ყვითელი, ვარდისფერყოფილი ჩანთაც ძმარზე ქქონდა. ფადაკიდებული, ისე ლამაზ შემორფული მივანიჭებდი, გეგონებოდა მივცურავო, თავის დღეში ასე ვერ გავიარეო ჩვენთან, დაბაში. შემრცხვებოდა. აქ რაღაც სხვანაირი ვიყავი. სარკეში ხომ ვარ ვიყურებოდი, მაგრამ რატომღაც ძალიან მომწონდა ჩემი თავი.

ავტობუსის გაჩერებასთან დავდექი და საათზე დავიხედე, ვითომ მაგიანდებოდა. გავუშვი ერთი ავტობუსი, ვითომ სხვა ნომერს ველოდებოდი, გავუშვი მეორეც და მესამეში ავედი. მოვხედე ბილეთი, ვიღაც ბაბუა ადგილი რომ დამითმო და გამიღიმა, გოროზად გადავუხადე მადლობა და დავჯექი. გავისწორე კაბა. მხრებზე დაყრილი გრძელი, ჩალისფერი თმა და ბილთს დავხედე. ბედნიერია თუ არა-მეთქი. სულ მთლად ქალაქელი ვიყავი.

კაბის ჯიბეში პირველი ხელფასი მედო, მთელი სამოცდასამი მანეთი, ჯერ მოწყფედ ვიყავი, მერე იქნება ორი ამდენიც ამიღო და მეტიც. იმ ფულს, ტაკუნა ათმანეთიანებს, სხვების შეუმჩნეველად ჯიბის გარეგან ხელს შევავლებდი ხოლმე, არ დამეკარგოს-მეთქი და სიამოვნებით ვიღიმებოდი. ჯერ გუშინ არ იყო, სკოლის ჩანთით რომ დავდიოდი, მოკლე ფორმის კაბითა და თეთრი ბაფთით თმაზე, დღეს კი უკვე დიდი ვიყავი და ჩემი ფული ჯიბეში მედო. დიდი ვიყავი და ამოდენა ქალაქში მარტოკა დავსეირნობდი. ახლა რამდენი რაღე მქონდა საყიდელი! დედისთვის—ბამბაზიის კაბა, ეს — პირველ რიგში, თორემ უკვე ვაბუნებოდი კაბით საქმანობდა საბჭოში, მამისთვის — ქიშმრის, ან, თუ ვერ ვიშოვიდი, ლაკანის ხალათი, დიდხიბეიანი, ორი ზემოთ რომ აკერია ხოლმე და ორიც — ქვემოთ, ნუნუსთვის — წითელი, გაბსერი სპილო, ან ეთრაფი და კოდეკი, თეთრი, თეთრი, ახალ თოკლიანი ქათქათა გეტრები, ბერძნიანი შესაყარიები რომ აქვს მუხლებთან, ისეთი. უნდა მეყიდა კიდევ დიდი ოთხკუთხედი ტორტი, სულ წითელ-ყვითელი ვარდებით მორთული, ჩვენმა მეზობელმა, მეშინაკერე ოზომ რომ ჩამოიტანა, ისეთი. ბაბაში რომ ჩავიდოდი, გვიანიც რომ ყოფილიყო, სულ, სულ შუადამეც, მაინც ავადუღებდი ჩაის, წამოვყრიდი ყველს ლოგინებიდან, დავსხამდი მაგიდასთან და იმ ტორტს ეი თვითონ დავეტრიდეი...

პაწაწინა სკვერში ვიჯექი, ტკბილ ღვეზელსა ვჭამდი და იმაზე ვფიქრობდი, როგორ ჩამოიელიდა უფენია ბრიგადიერი ნოდარა ჩვენკენ და მამას ლოთის იქიდან გადმოსძახებდა: „რაო, შენმა ჭინკა გოგომ, მაგეწონა ქალაქეი?“ მამა კი, რადაკნარად გაამაყებული, დიდგულად, აივნიდანვე გიეპასუხებოდა: „რა ვი, მე კი ხალათი ჩამამიტანა და... დიდჯიბეებიანი, კაცო, ახლაც დამეკარგება ვაზის მაკრატელი?“

— დეიდა, რომელი საათია?

მივიხედე, ერთი პატარა, პურის ნამეცეცვით მოცეცხლული გოგო მეკითხა. ეარ ვიცი, რა ჰქვია. ჩემზე დიდი რომ არ იყოს, დაფუყარაულებოდი და ეცემდი. ერთხელ სიზმარში ვნახე, როგორა ვკაწრავდე.

— ამას უყურეთ ერთი, როგორი ჩხუბისთავი ყოფილა! რად გამოგვგდო?

გოგო გაჩუმდა. ის პაწაწინა ტუჩები ისე მოკუმა, გეგონება უგაზოდ ვეღარც ამოგლეკავდი სიტყვას. იჯდა და გრძელ, გამხდარ ფეხებს აქნევდა. უცად ხელი გაიშვირა და ეიცინა:

— ის მზი მე დავხატე. მაშინაც გამომაგდო იმ ბიუმა, აქ ვეღლიდეოდი, რომ სადმე წასულიყო და იმის ჩიტებთან მიეპარეოლიყავი. მომბეზრდა იმოდენა ლოდინი. მიეედი და ის მზე დავხატე. ცარცი რომ შეეწება, მიეალ და ჩიტებსაც მიეუხატავ. ხომ ლამაზი მზეა?

ქუჩის იქით, მაღალი სახლის კედელზე ეხატა ის მზე, ზედ კიბეებთან და თეთრად აქუეტავდა იქიდან.

— დეიდა, თქვენ მზია ხომ არა ბქვიათ?

— არა. მე ანო მქვია. რატომ უნდა მერქვას მზია?

— ისე, ჩემ დეიდოსა ჰქვია მზია. მე კი — ნინო.

— აი, ერთმანეთიც გავიცანით. მაინც, რად გამოგაგდო იმ ბიუმა?

— იმიტომ, რომ ბრაზდებ ა, ჩიტების სანახავად რომ მიეიდეკარ. ენას მიყოფს ხოლმე, მუშტებსაც მიღერეს, ნე უყურებო. ფანჯარასთან უკიდია ბალი.

— შენც ნუ ბრაზდები!

— არცა ვბრაზდები! ვდგავარ ხოლმე და ჩიტებს ვილაპარაკები:

— ცუდი ბიჭია. არ ვიცი, რა ჰქვია. ჩემზე დიდი რომ არ იყოს, დაფუყარაულებოდი და ეცემდი. ერთხელ სიზმარში ვნახე, როგორა ვკაწრავდე.

— ამას უყურეთ ერთი, როგორი ჩხუბისთავი ყოფილა! რად გამოგაგდო?

გოგო გაჩუმდა. ის პაწაწინა ტუჩები ისე მოკუმა, გეგონება უგაზოდ ვეღარც ამოგლეკავდი სიტყვას. იჯდა და გრძელ, გამხდარ ფეხებს აქნევდა. უცად ხელი გაიშვირა და ეიცინა:

— ის მზი მე დავხატე. მაშინაც გამომაგდო იმ ბიუმა, აქ ვეღლიდეოდი, რომ სადმე წასულიყო და იმის ჩიტებთან მიეპარეოლიყავი. მომბეზრდა იმოდენა ლოდინი. მიეედი და ის მზე დავხატე. ცარცი რომ შეეწება, მიეალ და ჩიტებსაც მიეუხატავ. ხომ ლამაზი მზეა?

ქუჩის იქით, მაღალი სახლის კედელზე ეხატა ის მზე, ზედ კიბეებთან და თეთრად აქუეტავდა იქიდან.

— დეიდა, თქვენ მზია ხომ არა ბქვიათ?

— არა. მე ანო მქვია. რატომ უნდა მერქვას მზია?

— ისე, ჩემ დეიდოსა ჰქვია მზია. მე კი — ნინო.

— აი, ერთმანეთიც გავიცანით. მაინც, რად გამოგაგდო იმ ბიუმა?

— იმიტომ, რომ ბრაზდ ებ ა, ჩიტების სანახავად რომ მიეიდეკარ. ენას მიყოფს ხოლმე, მუშტებსაც მიღერეს, ნე უყურებო. ფანჯარასთან უკიდია ბალი.

— შენც ნუ ბრაზდები!

— არცა ვბრაზდები! ვდგავარ ხოლმე და ჩიტებს ვილაპარაკები:

— ცუდი ბიჭია. ეარ ვიცი, რა ჰქვია. ჩემზე დიდი რომ არ იყოს, დაფუყარაულებოდი და ეცემდი. ერთხელ სიზმარში ვნახე, როგორა ვკაწრავდე.

— ამას უყურეთ ერთი, როგორი ჩხუბისთავი ყოფილა! რად გამოგაგდო?

— ეინთანაა?

— ჩიტებთან.

— რომელ ჩიტებთან...

— ერთი ცისფერია, მეორე — ყვითელი. ბალიაში ცხოვრობენ.

— ადექი და ეხლავე მიდი.

— ეხლავე არ შეიძლება. ჯერ იმ ბიჭმა უნდა ოფიქროს, ვითომ წაეეედი. ცოტა ხნის მერე მიეალ, ბულს რომ დაიარხეენებს, წაეიდაო, თორემ კიდევ გამომგდებს.

— ვინ ბიჭია...

— ეინთანაა? — ეკითხა ეინ ბიჭი. ეინ ბიჭი ეინ ბიჭია, ეინ ბიჭ ეინ ბიჭ ეინ ბიჭ

ᲛᲔᲫᲦᲕᲜᲔᲚᲘ Ვ. Ი. ᲚᲔᲜᲘᲜᲘᲡ ᲓᲐᲑᲐᲓᲔᲑᲘᲡ 115 ᲬᲚᲘᲡᲗᲐᲕᲡ

ᲩᲔᲮᲝᲡᲚᲝᲕᲐᲙᲘᲐ

ᲞᲐᲠᲘᲖᲘ. **დამთავრდა ლენინის დარბაზის რესტავრაცია პარიზის ვ. ი. ლენინის მუზეუმში.** ახლა ამ ისტორიულ შენობაში, სადაც ვ. ი. ლენინი 1912 წელს ხელმძღვანელობდა რსდმპ სრულიად რუსეთის მეექვსე (პრაღის) კონფერენციის მუშაობას, მუზეუმის თანამშრომლები ამთავრებენ საიუბილეო ექსპოზიციის მომზადებას. იგი ეძღვნება ორ ღირსშესანიშნავ თარიღს: საბჭოთა კავშირის კომუნისტური პარტიისა და საბჭოთა სახელმწიფოს დამაარსებლის დაბადების 115 წლისთავს და ლენინის დარბაზის ორმოცე წლისთავს.

ლენინის დარბაზის ისტორია განუყოფელად არის დაკავშირებული პრაღის განთავისუფლებასთან, თქვა მუზეუმის დირექტორმა მ. პერეშკინმ. ომის დამთავრების პირველსავე დღეებში საბჭოთა არმიის პოლიტმუშაკებმა კონფერენციის ერთ-ერთი ჩეხი ორგანიზატორის ი. გავლენას დახმარებით იპოვეს ეს შენობა. დოკუმენტებისა და თვითმხილველთა აღწერის მიხედვით აღდგა კიდევ დარბაზი. მან მალე მიიღო პირველი დამთვალიერებლები — საბჭოთა ჯარისკაცები და ოფიცრები. ერთ-ერთმა ჯარუფმა თან ჩვეულებრივი სასკოლო რვეული მოიტანა. ასე გაჩნდა დამთვალიერებელთა პირველი წიგნი, რომლის პირსაც ნახავთ ახალ ექსპოზიციაში.

ᲣᲒᲐᲜᲓᲐ

ᲙᲐᲛᲑᲐᲚᲐ. **ვ. ი. ლენინის დაბადების 115 წლისთავისადმი მიძღვნილი საზეიმო კრება გაიმართა უგანდის დედაქალაქში. კრებაში მონაწილეობდნენ ქვეყნის მმართველი უგანდის სახალხო კონგრესის პარტიის ხელმძღვანელი მოღვაწენი, მთავრობის წარმომადგენლები, მასობრივ საზოგადოებრივ ორგანიზაციათა ხელმძღვანელები.**

კომუნისტური პარტიისა და საბჭოთა სახელმწიფოს დამაარსებლის დაბადების დღე, — განაცხადა რესპუბლიკის ენერგეტიკის, ფოსტებისა და ტელეკომუნიკაციების მინისტრმა აკენ ს. ოდოკომა, რომელმაც მოხსენება გააკეთა, — არის მთელი პროგრესული კაცობრობის დღესასწაული. ოქტომბრის დიდმა ბელადმა მთელი ცხოვრება მოახმარა მუშათა კლასის, ყველა ჩაგრულის განთავისუფლებისათვის ბრძოლას. აფრიკის კონტინენტის ხალხები არასოდეს დაივიწყებენ ლენინისა და საბჭოეთის გადამწყვეტ როლს კოლონიური ხალხების განთავისუფლების საქმეში.

ᲣᲪᲮᲝᲔᲗᲨᲘ

ᲤᲐᲥᲢᲔᲑᲘ ᲛᲝᲕᲚᲔᲜᲔᲑᲘ

20 Ა�პᲠᲘᲚᲘ — ᲡᲐᲙᲘᲓᲔᲡᲘ ᲘᲣᲬᲧᲘᲡᲑᲐ

ᲜᲘ�გᲔᲠᲘᲐ—ᲘᲜᲒᲚᲘᲡᲘ

ᲦᲕᲐᲠᲫᲚᲘᲐᲜᲘ ᲙᲐᲛᲞᲐᲜᲘᲐ

ᲚᲐᲒᲝᲡᲘ. **ნიგერიის საგარეო საქმეთა მინისტრმა ი. გამბარიმ წარდგინება მისცა ლაგოსში დიდი ბრიტანეთის უმაღლესი კომისრის მოვალეობის შემსრულებელს ტ. ვატას იმ ღვარძღლიანი ანტინიგერიული კამპანიის გამო, რომელიც გაიხადეს ინგლისის მასობრივი ინფორმაციის საშუალებებმა.** ბოლო ხანს, განაცხადა მინისტრმა, ბი-ბი-სის რადიომაუწყებლობის კორპორაციამ, გაზეთმა „ობსერვერმა“, ბიულეტენმა „აფრიკა კონფიდენშლმა“ გაავრცელეს ნიგერიის წინააღმდეგ მიმართული ძირგამომთხრელი ყალბი მასალების მთელი სერია. მათი მიზანია მოატყუონ საზოგადოებრივი აზრი, შეიღლ ჩამოაგდონ ნიგერიის ხელმძღვანელობაში და ძირი გამოუთხარონ ნიგერიის მეგობრულ ურთიერთობას მეზობელ სახელმწიფოებთან.

ნიგერიის მთავრობის სერიოზულ შეშფოთებას იწვევს აგრეთვე, თქვა ი. გამბარიმ, ბრიტანელ ხელისუფალთა მოქმედება ლონდონში ნიგერიის უმაღლესი კომისრის მოვალეობის შემსრულებლის მიმართ. მას სრულიად უსაფუძვლოდ ხმირად იბრალებენ დიდი ბრიტანეთის საგარეო საქმეთა სამინისტროში, სადაც მას მუქარით აღსავსე განცხადებით მიმართავენ, რაც ზიანს აყენებს ნიგერიასა და ბრიტანეთს შორის ურთიერთობის ნორმალიზაციას.

ᲡᲘᲠᲘᲐ

ᲚᲘᲑᲐᲜᲘᲡ ᲞᲠᲔᲖᲘᲓᲔᲜᲢᲘᲡ ᲕᲘᲖᲘᲢᲘ

ᲓᲐᲛᲐᲡᲙᲘ. **სირიის პრეზიდენტმა ჰაფეზ ასადმა მიიღო ლიბანის პრემიერ-მინისტრი რაშიდ კარამე. შეხვედრის დროს, იუწყება სანას საინფორმ, მხარეებმა განიხილეს ვითარება ლიბანში და ქვეყანაში შექმნილი მდგომარეობის სტაბილიზაციის ღონისძიებები.**

სირიის პრეზიდენტმა დაადასტურა, რომ მისი ქვეყანა თანამიმდევრულად უჭერს მხარს ლიბანში მშვიდობისა და უშიშროების დამყარებას, თითოეული ლიბანელის უფლებას ცხოვრობდეს მშვიდობიან პირობებში.

სირიელი ხალხი ცდილია მტკიცედ წინააღეფდგეს ისრაელის ყოველგვარ შეთქმულებს, რომელიც მიზნად ისახავს ლიბანის გათიშვასა და ამ ქვეყანაში ვითარების გამწვავებას.

ᲐᲨᲨ

ᲰᲔᲜᲢᲐᲒᲝᲜᲘᲡ „ᲬᲐᲠᲛᲐᲢᲔᲑᲔᲑᲘ“

ᲕᲐᲨᲘᲜᲒᲢᲝᲜᲘ ᲐᲮᲐᲠᲔᲑᲡ ᲙᲝᲡᲛᲝᲡᲘᲡ ᲛᲘᲚᲘᲢᲐᲠᲘᲖᲐᲪᲘᲘᲡ ᲒᲔᲒᲛᲔᲑᲘᲡ ᲒᲐᲜᲮᲝᲠᲪᲘᲔᲚᲔᲑᲐᲡ

ᲕᲐᲨᲘᲜᲒᲢᲝᲜᲘ. **რეგანის ადმინისტრაცია დაჩქარებული ტემპით ახორციელებს კოსმოსური სივრცის მილიტარიზაციის გეგმებს.** აქ გამოქვეყნდა პენტაგონის მოხსენება, რომელიც ნათქვამია, რომ კოსმოსური ბაზირების ელემენტებით აღჭურვილი რაკეტსაწინააღმდეგო თავდაცვის ფართო მასშტაბის სისტემის შექმნისა და განლაგების საქმეში მნიშვნელოვანი პროგრესია მიღწეული. დოკუმენტის ავტორები განსაკუთრებულ ყურადღებას მიაპყრობენ მაღალი ენერგიების კონოვანი იარაღის შექმნის დარგში მოპოვებულ „წარმატებებს“. ეს იარაღი განკუთვნილია მოწინააღმდეგის ბალისტიკური რაკეტების ჩამოსაგდებად. ამერიკის შეერთებული შტატების სამხედრო უწყების ერთ-ერთმა დიდი თანამდებობის მოხელემ, რომელიც უშუალოდ აგებს პასუხს რეგანისეული „სტრატეგიული თავდაცვითი ინიციატივის“ რეალიზაციისათვის, თქვა, რომ მეჩვიდმეტე საგრძნობია, რომ უკვე ახლა შეიძლება ლაპარაკი ორბიტაზე კონოვანი იარაღის განლაგების შესახებ.

მოხსენების ავტორები „წარმატებებს“ განაკუთვნებენ აგრეთვე განსაკუთრებული ელექტრომაგნიტური გადამწოდებისა და სპეციალური მასალების შემუშავებას, რომლებიც გამოიყენება კოსმოსური „თავდაცვის“ სისტემის სხვადასხვა ელემენტების შესაქმნელად. მოხსენება შეიცავს დასკვნას, რომ ასეთი „მიღწევები“ მნიშვნელოვნად დაჩქარებს კოსმოსური სამხედრო პროგრამების მომზადებისა და განხორციელების ტემპს. ამ მიზნებისათვის რეგანის ადმინისტრაცია კონგრესს 1986 საფინანსო წლისათვის სთხოვს 3,7 მილიარდ დოლარს, რაც თითქმის სამჯერ აღემატება მიმდინარე საფინანსო წელს გამოყოფილ თანხას.

ᲛᲝᲙᲚᲔᲓ

ᲙᲝᲜᲡᲣᲚᲢᲐᲪᲘᲔᲑᲘᲡ ᲛᲝᲠᲘᲒᲘ ᲠᲐᲣᲜᲓᲘ

● **ᲑᲔᲚᲒᲠᲐᲓᲘ.** **15-19 აპრილს ბელგრადში გაიმართა ბირთვული იარაღის გაუვრცელებლობის საკითხებზე საბჭოთა კავშირ-ამერიკის კონსულტაციების მორიგი რაუნდი,** რომლის ყურადღების ცენტრში იყო 1985 წლის სექტემბერში ბირთვული იარაღის გაუვრცელებლობის ხელშეკრულებას მოქმედების განხილვისადმი მიძღვნილი კონფერენციისათვის მზადების საკითხები. მხარეებმა განიხილეს აგრეთვე ახალ ბირთვულ სახელმწიფოთა გამოჩენის თავიდან აცილებასთან ბირთვული იარაღის გაუვრცელებლობის საერთაშორისო რეჟიმის ყოველნაირ განმტკიცებასთან, ხელშეკრულების მონაწილე სახელმწიფოთა რიცხვის შემდგომ ზრდასთან, ბირთვული იარაღის გაუვრცელებლობის უზრუნველყოფაში ბირთვული ენერგიის საერთაშორისო ატომური ენერგიის საერთაშორისო საგეგმოს როლის ამაღლებასთან დაკავშირებული პრობლემები.

ᲛᲓᲒᲝᲛᲐᲠᲔᲝᲑᲐ ᲡᲣᲓᲐᲜᲨᲘ

● **ᲙᲐᲘᲠᲝ.** **სუდანის გარდამავალი სამხედრო საბჭოს წევრმა ო. ა. მუჰამედმა გაზეთ „ალ-ქუვთა ალ-მუსალლიახიათის“ მიცემულ ინტერვიუში თქვა, რომ გარდამავალი პერიოდის დროს ნებადართული იქნება არსებული პოლიტიკური პარტიების საქმიანობა‘ და ახლების შექმნა, აგრეთვე მათი თვალსაზრისის გამომხატველი ბეჭდვითი ორგანოების გამოცემა.** ამ პერიოდის მანძილზე, თქვა მან, მოიწყობა მზადება დამფუძნებელი კრების არჩევნებისათვის, რომელშიც უნდა შეიმუშაოს სუდანის მუდმივი კონსტიტუცია.

ო. ა. მუჰამედმა განაცხადა, რომ ეროვნული ქარტიის მომზადებაში მონაწილეობას მიიღებენ გარდამავალი სამხედრო საბჭო, სუდანის ხსნის ეროვნული კავშირი და მინისტრთა საბჭო.

ᲨᲔᲛᲝᲛᲬᲕᲔᲕᲐ ᲢᲥᲕᲔ ᲒᲐᲓᲐᲐᲠᲩᲔᲜᲔᲑᲡ!..

ᲡᲐᲒᲐᲠᲔᲣᲜᲝ რაიონში გომბორისა და ხაშმის სატყეო უბნების მიჯნაზე („დამწვარ ბოგირებს“, რომ ეწოდებიან) წელიწინარისა და რეცხილნარის ულორანს ცეცხლი გაუჩნდა.

სტიქია თანდათან მძლავრობდა, [illegible] და მრავალსუფუნოვან ტყეს.

ხანძარი პირველებმა გომბორელებმა შენიშნეს. საღამოს იყო. საბჭოთა მეურნეობის დირექტორმა თემურ ყუშიტაშვილმა პარტიის საგარეჯოს რაიკომში დარეკა. პირველმა მდივანმა მ. მეზგრიშვილმა ყველანი ფეხზე დაყენა. ცოტაც და, რომ იტყვიან, ქუდზე „აცი დაიძრა „დამწვარი ბოგირებისაკენ“. ბარებითა და ნიჩბებით, ცოულებითა და ხერხებით შეიარაღებული ხალხი მძიმე, მომქანცველ შრომას შეუდგა. ცეცხლწაკიდებულ ტერიტორიას მიწაყრილი შემოავლეს, რათა ხანძრისთვის გზა მოეჭრათ. სატყეო უბნის თანამშრომლები ო. ქოქრაშვილი, რ. გოქსაძე, ი. ირემაშვილი, ავტომძღოლები ს. შავკაციშვილი, ი. მესტვირიშვილი და ტ. ჟურკაციშვილი, რაიონის პარტიულ-სამეურნეო აქტივის წარმომადგენლები — ყველა თავდადებულად იბრძოდა საერთო სიმდიერის გადასარჩენად.

ხანძარს შეეხოდნენ თეთრად დაათენდათ, მაგრამ სტიქიას სძლიეს და ტყე დაღუპვას გადაარჩინეს!..

საგარეჯოს რაიონული გაზეთი „ივერის განთიადი“ — „კომუნისტის“ კოლექტიური კორესპონდენტი.

ᲩᲕᲔᲜᲘ ᲢᲔᲚᲔᲤᲘᲚᲛᲘᲡᲐᲜᲘᲗᲐᲜ

ᲔᲠᲗᲘᲐᲜᲘ ᲞᲠᲝᲒᲠᲐᲛᲐ

21 ᲐᲞᲠᲘᲚᲘ

პირველი პროგრამა. 9.00 — „ვრემია“. 9.35 — მხატვრული თვითმოქმედება. 9.55 — დოკუმენტური ტელეფილმი. 10.20 — სპორტლოტო. 10.30 — მაგვიძარა. 11.00 — ვემსახურები საბჭოთა კავშირს! -12.00 — ჯანმრთელობა. 12.45 — „ფალეს ფოსტა“. 13.15 — „ციმბირი ეკრანზე“. კინოგურნალი. 13.30 — სოფლის საათი. 14.30 — მუსიკალური კოისი. 15.00 — „მეგობრობის გზები“. კინონარკვევი. 15.20 — ფილმსპექტაკლი „მოწოდება“. 17.45 — დღეს საბჭოური მეცნიერების ფლეა. 18.15 — „თქვენი წერილების მიხედვით“. 19.00 — საერთაშორისო პანორამა. 19.45 — მუტფფილმები. 20.25 — ფეხბურთი „ზენიტი“ — თბილისის „დინამო“. მე-2 ტაიმი. 21.10 — ს. ვ. ობრაზცოვი გვესაუბრება 30-იანი წლების საბჭოთა საესტრადო ხელოვნებაზე. 22.00 — „ვრემია“. 22.35 — პოკერი. ბურის ნაკრები — საბჭოთა კავშირის ნაკრები. 22.55 — საფეხბურთო მიმოხილვა. 0.20 — ახალი ამბები.

მეორე პროგრამა. 9.00 — დილის ვარჯიში. 9.30 — რიტმული ტანვარჯიში. 10.00 — რუსული მეტყველება. 10.30, 19.00 და 21.50 — დოკუმენტური ტელეფილმები. 11.05 — კონცერტი. 12.05 —„დიდი სამპეული“. მე-18 და მე-19 ფილმები. 13.40 — სტუმრად ზაპარათან. 15.20 — „ეისარტყველა“ (ბერ). 15.50 — გვიამბობენ ჩვენი კორესპონდენტები. 16.20 —ა. ი. ხაჩატურიანი — ბალეტ „სპარტაკის“ მეორე მოქმედება. 17.05 — მუტფფილმები. 17.30 — მუსიკალური გადაცემა ჩეხოსლოვაკიიდან. 18.00—ცხოველთა სამყაროში. 19.10 — კონცერტი. 19.30 — მხატვრული ფილმი „პროლოგი“. 21.00 — „ძალი ნებისა, პატარებო!“ 21.15 — მსოფლიო და ახალგაზრდობა. 22.00 — „ვრემია“. 22.35 — მხატვრული ფილმი „ფილა მშვიდობისა“.

22 ᲐᲞᲠᲘᲚᲘ

პირველი პროგრამა. 9.00—„ვრემია“. 9.35 — საფეხბურთო მიმოხილვა. 10.05 და 15.50 — დოკუმენტური ფილმები. 10.40 — ფილმ-კონცერტი. 11.05 — ფილმი — ბავშვებს. 12.30 — ახალი ამბები. 16.40 — კონცერტი. 17.00 — „ვისწავლეთო ლენინისაგან“. 17.30 — რ. შრედინი — ორატორია „ლენინი ხალხის გულშია“. 17.55 — ვ. ი. ლენინის დაბადების 115 წლისთავისადმი მიძღვნილი საზეიმო სხდომა და კონცერტი ტრანსლაციის კრემლის ყრილობათა სასახლიდან. 21.30— „მოამბე“. 22.00 —„ვრემია“. 22.45 —კონცერტი. 23.10 — ფეხბურთი სსრ კავშირის პირველობაზე. მოსკოვის „სპარტაკი“—ქუთაისის „ტორპედო“. 21 აპრილის მატჩის ვიდეოჩანაწერი. 23.55 — საინფორმაციო გამოშვება.

მეორე პროგრამა. 16.15 — დოკუმენტური ფილმი „კიევის სიმფონია“. 17.15 —მსწავლებლის საათი — ხაზგა. 18.00 — მუტფილმალიკაციური ფილმების პროგრამა. 18.25 —მოსწავლეთათვის — საქართველოს ისტორია.

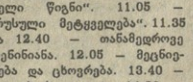

21 ᲐᲞᲠᲘᲚᲘ

ფალიაშვილის სახელობის ოპერისა და ბალეტის სახელმწიფო აკადემიური — სვეტლანა დალაქი (დღისით), თბილისის სახელმწიფო ქორეოგრაფიული სასწავლებლის 1984-85 სასწავლო წლის საანგარიშო გამოსაშვები კონცერტი (სალამის 7 ს.); რუსთაველის სახელობის სახელმწიფო აკადემიური — კაგანატური ცარცის წრე (დღისით), ას ეროგასის დღე (სალამის); მარჯანიშვილის სახელობის სახელმწიფო დრამატული — ოეთიმ გურჯი (დღისით, მე-6 აბონ. მეორე წარმ., სალამის, მე-8 აბონ. მეოთხე წარმ.); აპაშიძის სახელობის მუსიკალური კომედიის — ექიმი ინოლიტი (დღისით), ქუთაისურთა ფანდები (სალამის); მინა