პროლეტარებო ყველა ქვეყნისა, შეერთდით!

# კომუნისტი

გაზეთი გამოდის 1920 წლის 3 ივნისიდან

საქართველოს კომუნისტური პარტიის ცენტრალური კომიტეტის, საქართველოს სსრ უმაღლესი საბჭოს და მინისტრთა საბჭოს ორგანო

КОМУНИСТИ — ОРГАН ЦК КП ГРУЗИИ, ВЕРХОВНОГО СОВЕТА И СОВЕТА МИНИСТРОВ ГРУЗИНСКОЙ ССР

№ 277 (18819) | პარასკევი, 2 დეკემბერი, 1983 წელი | ფასი 3 კაპ.

## სსრ კავშირის უმაღლესი საბჭოს პრეზიდიუმის ბრძანებულება

## სსრ კავშირის უმაღლესი საბჭოს მოწვევის შესახებ

**სსრ** კავშირის უმაღლესი საბჭოს პრეზიდიუმი **ადგენს:**

მოწვეულ იქნეს საბჭოთა სოციალისტური რესპუბლიკების კავშირის მეათე მოწვევის უმაღლესი საბჭოს მეცხრე სესია 1983 წლის 28 დეკემბერს ქალაქ მოსკოვში.

**სსრ კავშირის უმაღლესი საბჭოს პრეზიდიუმის თავმჯდომარე ი. ანდროპოვი.**

**სსრ კავშირის უმაღლესი საბჭოს პრეზიდიუმის მდივანი თ. მენთეშაშვილი.**

მოსკოვი, კრემლი. 1983 წლის 1 დეკემბერი.

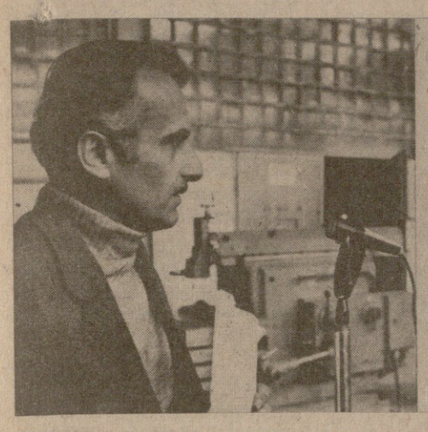

**თავიდან ავიცილოთ ომის საფრთხე, დავიცვათ მშვიდობა დედამიწაზე — მოითხოვენ ამ მრავალრიცხოვანი მიტინგებისა და კრებების მონაწილენი, რომლებიც ამ დღეებში გაიმართა და კვლავაც იმართება ჩვენს რესპუბლიკაში.**

**სურათზე: მიტინგი თბილისის ელმავალსაშენებელ ქარხანაში. ტრიბუნაზეა შეინკალთა ბრიგადის ბრიგადირი ანზორ გოირგაძე.**

**შ. კრიმსკისა და ჯ. ლომაძის ფოტო.**

## მშვიდობის სადარაჯოზე

**სამხრეთ** ოსეთის მინდვრებისა და ფერმების მშრომელები მხურვალედ იწონებენ და უჭერენ მხარს სკკპ ცენტრალური კომიტეტის, გენერალური მდივნის, სსრ კავშირის უმაღლესი საბჭოს პრეზიდიუმის თავმჯდომარის ი. ვ. ანდროპოვის განცხადებას. ამის მკაფიო დადასტურება გახდა ხეთაგუროვის მეთესლეობის საბჭოთა მეურნეობაში გამართული მიტინგი.

აი, რა თქვა მეურნეობის განყოფილების გამგემ როლანდ ჯიოევმა:

— ჩვენი განყოფილების მემინდვრეები, მეცხოველეები, მექანიზატორები გადაჭრით გმობენ დასავლეთ ევროპის ტერიტორიაზე ამერიკული რაკეტების განლაგებას. დაე, იცოდნენ აგრესორებმა, რომ სოციალიზმის მონაპოვართა სადარაჯოზე დგას სსრ კავშირის მძლავრი შეიარაღებული ძალები, რომელთაც უნარი შესწევთ ყოველ მომენტში გამანადგურებელი ლახვარი ჩასცენ აგრესორს.

—ჩვენ, მიწათმოქმედებს, მშვიდობა გვინდა, — თქვა საბჭოთა მეურნეობის მთავარმა აგრონომმა ხავა მგლქუევმა. — ვიწონებთ ამხანაგ ი. ვ. ანდროპოვის განცხადებას, რომელიც გამოხატავს მშრომელი ადამიანების, მთელი საბჭოთა ხალხის გრძნობებს, მისწრაფებებსა და აზრებს.

მექანიზატორებმა იური მალიგოვმა, ვასილ ხუბაევმა, თევდორე ქელეხსაევმა, საბჭოთა მეურნეობის დირექტორმა ყაზბეგ ქოჩიევმა, რომლებმაც მიტინგზე სიტყვები წარმოთქვეს, განაცხადეს, რომ მთელ მეცადინეობას მოახმარენ შრომითი წარმატებების გამრავლებას, თავიანთ ღირსეულ წვლილს შეიტანენ საუურსათო პროგრამის განხორციელებაში.

მიტინგის მონაწილეებმა მიიღეს რეზოლუცია, რომელშიც მოლიანად და სავსებით მოიწონეს ამხანაგ ი. ვ. ანდროპოვის განცხადება, გულისწყრომით დაგმეს ვაშინგტონის ადმინისტრაციისა და მისი ნატოელი მოკავშირეების აგრესიული პოლიტიკა.

## მწერალთა საპატიო მოვალეობა

**30 ნოემბერს** გაიმართა რესპუბლიკის მწერალთა კავშირის გამგეობის პლენუმი, რომელმაც განიხილა სკკპ ცენტრალური კომიტეტის 1983 წლის ივნისის პლენუმისა და საქართველოს კომპარტიის ცენტრალური კომიტეტის XIV პლენუმის გადაწყვეტილებათა შესაბამისად მწერალთა ორგანიზაციის წინაშე დასახული აქტუალური პრობლემები.

პარტიულობა, ხალხურობა, მაღალმხატვრულობა, პასუხისმგებლობა დროისა და ხალხის წინაშე — აი ის კრიტერიუმები, რომლებითაც განსაზღვრავენ თავიანთ შემოქმედებას საქართველოს მწერლები. ბოლო წლების მთელი სამწერლო პრაქტიკა ცხადყოფს, რომ ქართველი ლიტერატორები ცხოვრების შუაგულში იმყოფებიან, პიროვნების იდეურ-ზნეობრივი აღზრდის აქტიური მონაწილენი არიან.

თანამედროვე ქართული ლიტერატურის შემოქმედებითს სახეს განსაზღვრავს მაღალი პროფესიონალიზმი, უნარი შენიშნონ ყოფიერების ყველაზე უფრო დამახასიათებელი მოვლენები, ჩაერიონ რთულ ცხოვრებისეულ კოლიზიებში და მისცენ მათ ზნეობრივი შეფასება.

საქართველოს მწერალთა კავშირის გამგეობის თავმჯდომარემ ნ. დუმბაძემ თავის შესავალ სიტყვაში ილაპარაკა იმის შესახებ, რომ სულ უფრო იზრდება ქართული ლიტერატურის ქმედითობა მის წინაშე დასახული დიდი და პასუხსაგები ამოცანების გადაწყვეტაში, მშრომელი ხალხის ცხოვრებასთან მისი კავშირის განმტკიცებაში, ქვეყნის მასშტაბით ქართველი ლიტერატორების სიტყვის ავტორიტეტი.

ამასთან ითქვა, რომ საჭიროა კიდევ უფრო დაირაზმონ მთელი შემოქმედებითი ძალები პლენუმების გადაწყვეტილებების, სკკპ ცენტრალური კომიტეტის გენერალური მდივნის, სსრ კავშირის უმაღლესი საბჭოს პრეზიდიუმის თავმჯდომარის ი. ვ. ანდროპოვის სიტყვაში ჩამოყალიბებული დასკვნებისა და მითითებების განხორციელებისათვის.

მიღწევებისა და წარმატებათა ანალიზი გაგრძელდა მოხსენებებში, რომლებშიც განხილული იყო 1981-1982 წლების ქართული ლიტერატურის განვითარება ჟანრების მიხედვით: პროზისა — მომხსენებელი — კრიტიკოსი კ. ომიდაშვილი, პოეზიისა — მომხსენებელი — ჟურნალ „ცისკრის“ მთავარი რედაქტორი ჯ. ღვინჯილია, კრიტიკისა — მომხსენებელი — ალმანახ „კრიტიკის“ მთავარი რედაქტორი გ. გვეტაძე, დრამატურგიისა — მომხსენებელი — მწერალი გ. ხუხაშვილი, პუბლიცისტიკის და ნარკვევისა — მომხსენებელი — მწერალი ი. რურუა.

კამათში მონაწილეობდნენ აფხაზეთის მწერალთა კავშირის გამგეობის თავმჯდომარე მ. ლასურია, საქართველოს მწერალთა კავშირის აჭარის განყოფილების პასუხისმგებელი მდივანი ფ. ხალვაში, საქართველოს მწერალთა კავშირის ქუთაისის განყოფილების პასუხისმგებელი მდივანი დ. კვიცარიძე, რესპუბლიკის მწერალთა კავშირის გამგეობის მდივანი ჯ. ჩარკვიანი, მწერლები რ. მიშველაძე, რ. ჯიფარიძე, ო. ჭელიძე, ჟურნალ „ლიტერატურნაია გრუზიის“ მთავარი რედაქტორი თ. ბუაჩიძე. ორატორებმა წამოაყენეს მთელი რიგი კონკრეტული წინადადებანი, რომელთა დროულ და სწორ გადაწყვეტაზეა დამოკიდებული მწერალთა ორგანიზაციის საქმიანობის გაუმჯობესება.

პლენუმმა ცხადყო, რომ მხატვრული სიტყვის ოსტატებს მტკიცედ აქვთ გადაწყვეტილი ღირსეულად ემსახურონ საბჭოთა ადამიანების კომუნისტური აღზრდის საქმეს.

პლენუმზე გამოვიდა საქართველოს კომპარტიის ცენტრალური კომიტეტის მდივანი გ. ენუქიძე.

პლენუმის პუშაობაში მონაწილეობდა საქართველოს კომპარტიის ცენტრალური კომიტეტის კულტურის განყოფილების გამგე ნ. ჯანბერიძე. (საქინფორმი).

**სკკპ ცენტრალური კომიტეტის ივნისის პლენუმის გადაწყვეტილებები — მოქმედებაში**

## ᲣᲞᲐᲢᲐᲙᲛᲔᲜᲘ — ᲤᲔᲚᲘ ᲛᲔᲡᲐᲛᲔ

## შპატაკმენი სამშობლოს

**კვლავ სახიხარულო ცნობები მოდის სასოფლო რაიონებიდან. საქართველოს კომპარტიის ცენტრალური კომიტეტის, საქართველოს სსრ უმაღლესი საბჭოს პრეზიდიუმის, საქართველოს სსრ მინისტრთა საბჭოს წერილის პასუხად რესპუბლიკის მშრომელებმა გააძლიერეს მუშაობა წლის საგეგმო დავალებისა და აღებული ვალდებულებების შესრულებისათვის.**

— **ᲒᲐᲜᲘᲡ** რაიონის მშრომელებმა, —გვატყობინებენ საქართველოს კომპარტიის განის რაიკომის პირველი მდივანი ნოდარ ანდრიაძე, რაისაბჭოს აღმასკომის თავმჯდომარე იური დვალიშვილი და აგროსამრეწველო გაერთიანების საბჭოს თავმჯდომარე ბადრი მებურიშვილი, — ხუთწლედის მესამე წლის წარმატებით დამთავრებისათვის მოუღლელად იშრომეს, ძალა და ღონე არ დაზოგეს ნაკისრი ვალდებულებების შესრულებისათვის და წარმატებებსაც აღწევენ. თავი ისახელეს მებოსტნეებმა და მეცხოველეებმა. მიუხედავად უამინდობისა, მებოსტნეებმა შეძლეს აღებული ვალდებულების შესრულება. 28 ნოემბრისათვის მათ 9500 ტონის ნაცვლად დამზადეს და სახელმწიფოს მიჰყიდეს 9550 ტონა ბოსტნეული. რაიონმა წარმატებით გაართვა თავი აგრეთვე ხორცის დამზადების წლიური საგეგმო დავალების შესრულებასაც. 1054 ტონის ნაცვლად დამზადდა და სახელმწიფოს მიეყიდა 1060 ტონა ხორცი.

ბოსტნეულისა და ხორცის სახელმწიფოსათვის მიყიდვა გრძელდება.

**ᲑᲘᲒᲣᲚᲘᲡ** ზონის კოლმეურნეობებმა და საბჭოთა მეურნეობებმა გადაჭარბებით შეასრულეს, ჩაის, ხილის, ლობიოს, აბრეშუმის პარკის წარმოებისა და სახელმწიფოსათვის მიყიდვის წლიური საგეგმო დავალებები. 3 ნოემბრისათვის შესრულდა რძის სახელმწიფოსათვის მიყიდვის 11 თვის დავალება, 15 ნოემბრისათვის — ხორცისა, ხოლო 21 ნოემბრისათვის კვერცხისა.

მეცხოველეობის პროდუქტების სახელმწიფოსათვის მიყიდვა გრძელდება.

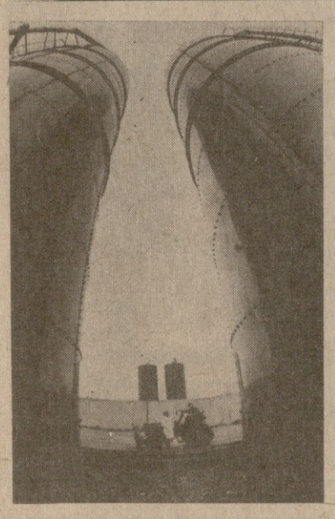

**წარმატებით აზამთრებენ პირუტყვს თელეთის მეცხოველეობის ექსპერიმენტული კომპლექსის მშრომელები. კომპლექსი ყოველდღე დედაქალაქს უგზავნის ხუთ ტონაზე მეტ რძეს, გეგმა კი ოთხ ტონას ითვალისწინებს.**

**ორი ათეული წლის წინათ აქ ხრიო

იყო. აურაცხელი სიმდიდრეს ვერ იყენებდნენ შავმიწანიადაგიან ველზე, რომელსაც გვალვა ხრუკავდა. და აი მდინარე მტკვრიდან 400 მეტრის სიმაღლეზე მექანიზებული სარწყავი სისტემის მძლავრი ტუმბოებით ამოქაჩული წყალი ამოვიდა აქ. ეფექტიანად იყენებენ სარწყავ მიწებს საკვების სტაბილური მოსავლის მისაღებად. კომპლექსს ამჟამად ჰყავს 1820 სული მსხვილფეხა რქიანი პირუტყვი, მათ შორის 880 საფურაე ძროხა. პირუტყვის გამოსაზამთრებლად ჩადებულია 5 ათასი ტონა სილოსი, 1400 ტონა თივა, 1000 ტონა ჩალა და ძირხვენები.**

**სურათებზე: 10 ტონამდე ქლორელას აწარმოებენ დღეღამეში კომპლექსის სპეციალურ საამქროში. ანალიზატორი ნანა ალიბეგაშვილი მუშაობის დროს; მძლავრ მრავალტონიან სასილოსე კოშკებში ინახავენ საკვების ზამთრის მარაგს.**

**ი. დავითაშვილისა და ვ. დათიკაშვილის ფოტო**

(საქინფორმის ფოტოქრონიკა).

## ᲐᲮᲐᲚᲘ ᲞᲠᲝᲓᲣᲥᲪᲘᲐ

**ბათუმი.** (იხ. კორ.). აჭარა მდიდარია არა მარტო ციტრუსით, არამედ თესლოვანი და კურკოვანი ხილითაც, რომლისაგანაც მრავალი სახეობის ვიტამინიზებული პროდუქცია მზადდება. აქაური ტყემლის, მსხლის, ვაშლის კომპოტებზე, ჯემებზე, წვენებზე განსაკუთრებით დიდი მოთხოვნილებაა ჩვენი ქვეყნის აღმოსავლეთ რაიონებში.

რაც შეიძლება მეტი და მაღალხარისხოვანი პროდუქცია მომხმარებელს — ასეთია ბათუმის საკონსერვო კომბინატის კოლექტივის მთავარი ამოცანა. ნაყოფიერი შრომის შედეგად მიმდინარე წლის განვლილ პერიოდში კომბინატმა გეგმის გადამეტებით გამოუშვა 160 ათასი მანეთის პროდუქცია. სოციალისტური შეჯიბრების მოწინავეები ტ. დუმბაძე, ნ. გორაძე, ტ. დავითაძე, ვ. გურგენიძე და სხვები ყოველდღიურ დავალებებს დიდი გადაჭარბებით ასრულებენ.

ახალი პროდუქცია უკვე მიიღო მოსკოვის, ლენინგრადის, კიევის, ურალის მხარის ათობით სავაჭრო ქსელმა.

საწარმოში შეიმუშავეს ტექნოლოგიური მეთოდი, რომლის მიზანია პროდუქციის უნარჩენო წარმოებაზე გადასვლა. საამისოდ აქ უკვე მიიღეს დანადგარები და ავტომატური ხაზები.

## ᲒᲣᲚᲘᲗᲐᲓᲘ ᲛᲘᲚᲝᲪᲕᲐ

**სკკპ** ცენტრალურმა კომიტეტმა, სსრ კავშირის უმაღლესი საბჭოს პრეზიდიუმმა, სსრ კავშირის მინისტრთა საბჭომ ლაოსის სახალხო-რევოლუციური პარტიის ცენტრალური კომიტეტის, ლაოსის სახალხო-დემოკრატიული რესპუბლიკის მინისტრთა საბჭოს თავმჯდომარეს ამხანაგ კეისონ ფომვიხანსა და ლაოსის სახალხო-დემოკრატიული რესპუბლიკის პრეზიდენტს, ლაოსის სახალხო-დემოკრატიული რესპუბლიკის უმაღლესი სახალხო კრების თავმჯდომარეს ამხანაგ სუფანუვონგს გაუგზავნეს მისასალმებელი დეპეშა, რომელშიც ლაოსის სახალხო-რევოლუციური პარტიის ცენტრალურ კომიტეტს, ლაოსის სახალხო-დემოკრატიული რესპუბლიკის მთავრობასა და ლაოსის სახალხო-დემოკრატიულ ფრონტს სოციალისტური შრომის ნაყოფიერი ორგანიზაციისა და ეკონომიკური ეფექტიანობის ამაღლებაში, ეკონომიკური ინტენსიფიკაციის, ეროვნული ეკონომიკის ინტენსიური ფართო ტექნოლოგიური ბაზის ინტენსიურ ინოვაციებზე, ეროვნული ეკონომიკის ეფექტიანობის ამაღლებაში, ეროვნული ეკონომიკის ეფექტიანი ორგანიზაციის

# უკანასკნელი

ფაქტები
მოვლენები
საკლესიო
იუწყება

## ᲞᲐᲠᲢᲘᲣᲚᲘ ᲪᲮᲝᲕᲠᲔᲑᲐ: *რაიონული კონფერენციის ᲬᲘᲜ*

ᲔᲚ შეხვედრა რიგით მეორე გახლდათ. პირველმა ამგვარმა შეხვედრამ, რომელიც ᲗᲐᲠᲨᲐᲜ გაიმართა, საფუძველი ჩაუყარა ერთ საინტერესო და, როგორც მოვლენათა მსვლელობამ დაადასტურა, მეტად საჭირო ტრადიციას. ტრადიციას-მეთქი, ვამბობ, თორემ ამ ორ შეხვედრას შორის მხოლოდ ერთი წელიწადია მოქცეული, მაგრამ ყველანი — როგორც მონაწილენი ამ ღონისძიებისა, ისე მხოლოდ მოწვენი, შორიდან მეთვალყურენი — დამეთანხმებიან, რომ ჩვენ თვალწინ ტრადიცია იშვა, სწორედ ტრადიცია, რომლის წარმატებას უპირველესად სიტყვის და საქმის ერთიანობა განსაზღვრავს.

პარტიის თბილისის კალინინის რაიკომის ინიციატივით ᲗᲐᲠᲨᲐᲜ რაიკომში შეიკრიბნენ რაიონის ტერიტორიაზე განლაგებულ სამინისტროთა, უწყებათა და სკოლამდელთა და სასკოლო დაწესებულებათა ხელმძღვანელები. შეხვედრის მიზანი მოკლედ ასე შეიძლება გამოიხატოს — ახალგაზრდობის აღზრდის პროცესში პარტიული და კომკავშირული ორგანიზაციების როლის გაძლიერება, მათთვის მატერიალურ-ტექნიკური ბაზის უზრუნველყოფა და საერთოდ ამ საქმეში არსებული პრობლემების ერთიანი ძალით გადაწყვეტა. იმ შეკრებაზე შეიმუშავეს ღონისძიებათა პროექტი, რომელიც 1983-1990 წლებს მოიცავს და რომელშიც აღნიშნულია, თუ რა კონკრეტულ დახმარებას გაუწევენ სამინისტროები და უწყებები სკოლებს და სკოლამდელთა დაწესებულებებს. მაშინვე გადაწყდა, რომ წელიწადში ერთხელ ასეთ შეკრებებზე პარტიის რაიკომში ერთგვარი ანგარიშით წარდგებიან ამ ორგანიზაციათა ხელმძღვანელები. ასე შემოწმდება, თუ ვინ როგორ ასრულებს დათქმულ პირობას.

შეხვედრაზე, რომელიც ამას წინათ მოეწყო პარტიის კალინინის რაიკომში, მოვიდნენ ᲗᲐᲠᲨᲐᲜᲓᲔᲚᲘ შეკრების მონაწილეები — მინისტრები, უწყებათა ხელმძღვანელები. ისინი კონკრეტული შედეგებით წარდგნენ ერთმანეთის წინაშე. ზემოთ სიტყვის და საქმის ერთიანობა ვახსენე. ეს შედეგებიც სწორედ ამ ერთიანობის ლოგიკური და კანონზომიერი შედეგი გახლავთ. უფრო მეტიც, გამოირკვა, რომ ზოგიერთ საშეფო ორგანიზაციას არათუ ნათქვამი სიტყვა შეუსრულებია, უფრო მეტადაც გაუოფია ხელი. მაგალითად, დამზადების სამინისტროს თავისი სშეფო 53-ე საშუალო სკოლისათვის დაპირებისამებრ მარტო დერეფნები კი არ მოუპირკეთებია ხის პანელებით, არამედ საკლასო ოთახებიც. ამას გარდა შეუძენიათ სასკოლო ინვენტარი. იმავე სამინისტროს ურთიერთობა განათლების სამინისტროს № 14 საბავშვო ბაგა-ბაღთან კი უფრო მეტია, ვიდრე ჩვეულებრივი საშეფო დამოკიდებულება. აქ შეძლეს იმგვარი ატმოსფეროს დამკვიდრება, როდესაც ერთი კოლექტივის სასიცოცხლო ინტერესები ასეთივე ძვირფასი ხდება მეორისთვისაც. ამასთან სამინისტროს კოლექტივს მჭიდრო კონტაქტი მხოლოდ ბაგა-ბაღის კოლექტივთან კი არა, აღსაზრდელთა მშობლებთანაც აქვს. კარგად იციან პატარების ლხენიც და გასაჭირიც და ყოველთვის მზად არიან დახმარებისათვის.

მინისტრებისა და უწყებათა ხელმძღვანელების ანგარიშებიდან გამოჩნდა, რომ კარგად გაართვეს თავი საქმეს აგრეთვე ფინანსთა, მსუბუქი მრეწველობის, კავშირგაბმულობის, კვების მრეწველობის, საბინაო-კომუნალური მეურნეობის, საშენ მასალათა მრეწველობის, კულტურის სამინისტროებმა, ცეკავშირის გამგეობამ, სოფლის მეურნეობის პროდუქტების წარმოების და ჩაის მრეწველობის სახელმწიფო კომიტეტებმა. როგორც ზემოთაც აღვნიშნეთ, რიგი ორგანიზაციებისა მარტო დათქმული პირობის წინაშე კი არ გამოვიდნენ პირნათელი, უფრო მეტი გააკეთეს. ფინანსთა სამინისტრომ, მაგალითად, რომელიც № 4 ბაგა-ბაღს შეფობს, ახალი შენობა აუშენა პატარებს, „ცეკავშირმა“ № 3 ბაგა-ბაღის შენობა გააფართოვა, რასაც 75 ათასი მანეთი მოახმარა, სამინაო და კომუნალური მეურნეობის სამინისტრო დიდად გაისარჯა პიონერული ქალაქის „ზზიურის“ მშენებლობაზე. მათვე მოაწყვეს ოქროყანაში ყმაწვილებისათვის სპორტული ბაზა „იმედი“. ახლა აქვე სპორტული სკოლის გახსნა აქვთ განზრახული, რათა იმ მიკრორაიონის ბავშვები ეზოს მოსწყდნენ და სპორტს უფრო მეტი დრო დაუთმონ. აქვე უნდა ითქვას, რომ ამ მოღვაწეობის მტკიცე საფუძველი აქვს. გრძნობებს, რომლებიც ამდენს გაკეთებინებს, ჩვენი მომავალი თაობის აღზრდა. ჩვენ მხოლოდ ჩვენი ბავშვებისათვის მატერიალურ-ტექნიკური ბაზის მოწყობაზე კი არ ვზრუნავთ, არამედ ქალაქის ყეთილმოწყობაზეც — თქვა საქართველოს სსრ საშენ მასალათა მინისტრმა ნ. ვაშაძემ, რომლის მისამართით განსაკუთრებული მადლიერების გრძნობა აქვთ რაიონის მშრომელებს, რადგანაც მისი საბინაო-კომუნალური მეურნეობის პოსტზე მუშაობის პერიოდში ბევრი გაკეთდა ᲩᲐᲠᲨᲐᲜᲨᲘ,—და ჩვენი ᲗᲚ მიზანი — დედა-თბილისის კეთილმოწყობა თბილისს XXXVIII საქალაქო პარტიული კონფერენციის მოთხოვნებიდან გამომდინარეობს, — სამინისტროების და უწყებების ხელმძღვანელებმა უფრო მეტი ყურადღება უნდა მიაქციონ დედაქალაქის კეთილმოწყობას. სხვა გამომსვლელებმა — კულტურის ქიგლთა დაცვის მთავარი სამეცნიერო-საწარმოო სამმართველოს უფროსმა ი. ციცეშვილმა, სახელმწიფო ბანკის საქართველოს რესპუბლიკური კანტორის უფროსმა ვ. ᲗᲐᲥᲐᲘᲨᲕᲘᲚᲘᲛᲐ, საქართველოს სსრ ვაჭრობის მინისტრმა მ. ᲗᲐᲯᲐᲘᲛᲐ, „ᲪᲔᲙᲐᲕᲨᲘᲠᲘᲡ“ გამგეობის თავმჯდომარემ კ. შავიშვილმა, სოფლის მეურნეობის პროდუქტების წარმოების სახელმწიფო კომიტეტის თავმჯდომარემ გ. მგელაძემ კვების მრეწველობის მინისტრმა რ. კონცელიძემ და სხვებმა ისაუბრეს იმ ღონისძიებებზე, რომლებიც ამ ბოლო ხანს განხორციელდა ქალაქის კეთილმოწყობის მიზნით, აღინიშნა, რომ რეკონსტრუქცია გაუკეთდა გ. ტაბიძის ქუჩას, კეთილმოეწყო კომკავშირის ხეივანი, სევასტოპოლის ქუჩა და სხვ.

ახლა განსაკუთრებული ყურადღება მიექცევა ძველი თბილისის უბნების რეკონსტრუქციას. მიზანი ის არის, რომ ᲗᲐᲥᲐᲘᲨᲕᲘᲚᲘᲡ ცენტრალურ უბნებს გასული საუკუნის კოლორიტი შეუნარჩუნდეს. გაისად ერთიანი ძალებით განხორციელდება მაჩაბლის ქუჩის რეკონსტრუქცია. ერთი სიტყვით რაიკომში შეხვედრის მონაწილენი თბილისის XXXIX პარტიულ კონფერენციას კონკრეტული საქმეებით ხვდებიან.

კიდევ ერთ საკითხს მიაქცია ყურადღება პარტიის კალინინის რაიკომის პირველმა მდივანმა ზ. ᲚᲝᲛᲘᲫᲔ. ეს გახლავთ სამინისტროს აპარატის მუშაკის როლი დარგის მართვაში. პარტიის რაიკომი ინტერესდება არა მხოლოდ იმით, თუ როგორ მუშაობს ამა თუ იმ სამინისტროს თუ უწყების მუშაკი ადგილზე, არამედ იმითაც, თუ როგორ მონაწილეობს იგი საერთოდ დარგის მართვაში. საინტერესო გამოცდილება დაგროვეს ამ მიმართულებით კვების მრეწველობის სამინისტროს აპარატში. აქ განსაკუთრებულ ყურადღებას უთმობენ კადრებთან მუშაობას. მხოლოდ დ მხოლოდ სწორად შერჩეულ და კარგად მომზადებულ კადრებს აწინაურებენ ხელმძღვანელ თანამდებობებზე. ისე, რომ რაიონის პარტიულ კონფერენციაზე, რომელიც ხვალ გაიმართება, მოსულ სამინისტროთა და უწყებათა ხელმძღვანელებს ერთნაირი პოზიცია ექნებათ — ᲞᲘᲠᲘᲡᲣᲚᲘ კადრი ჯერ შერჩრეს, მომზადდეს და მხოლოდ ამის შემდეგ გაიგზავნოს პასუხსაგებ თანამდებობებზე.

• • •

პრობლემები ჩვენივე უკეთესი მერმისისათვის ბრძოლაში ბევრია და ამასთან ძველი. ახალია ღონისძიება, პარტიის კალინინის რაიკომის ინიციატივით უკვე ტრადიციის სახეს რომ იღებს. ახლა ისღა დაგვრჩენია, მხარი დავუჭიროთ მას და ვირწმუნოთ: თესელი კეთილი უთუოდ გამოიღებს ასეთსავე ნაყოფს.

**გ. ᲮᲐᲠᲔᲑᲐᲨᲕᲘᲚᲘ.**

## ᲩᲠᲐᲓᲘᲪᲘᲐᲓ ᲛᲙᲕᲘᲓᲠᲓᲔᲑᲐ

**• • ᲛᲘᲜᲘᲡᲢᲠᲔᲑᲘᲡ ᲨᲔᲮᲕᲔᲓᲠᲐ ᲠᲐᲘᲙᲝᲛᲘᲡ ᲛᲠᲒᲕᲐᲚ ᲛᲐᲒᲘᲓᲐᲡᲗᲐᲜ**

რდის უმნიშვნელოვანესი და უკეთილშობილესი მისია კვებავს და ამის გამო მადლობის მეტი არა ეთქმით იმათ, ვინც ამ საქმეში აგურს აგურზე დადებს.

ჩვენი მოზარდი თაობისათვის ზრუნვა მატერიალურ-ტექნიკური ბაზის შექმნა რომ არ არის, ეს კარგად იცის ამ შეხვედრების თითოეულმა მონაწილემ. ამ ურთულეს და უმძიმეს პროცესში ახალგაზრდობ ი ს აღზრდა რომ ჰქვია, აქტიური მონაწილეობა ფართო ცნებაა და მრავალ ასპექტს გულისხმობს. პრაქტიკულმა საჭიროებამ მოითხოვა მშობელთა საზოგადოებების შექმნა. ყველა სამინისტროსთან შეიქმნა ამგვარი საზოგადოება. ფუნქციონირებს აგრეთვე მშობელთა რაიონული საზოგადოება, რომლის თავმჯდომარეა საქართველოს სსრ ფინანსთა მინისტრი დ. დვალიშვილი. ამ საზოგადოებათა საქმიანობასაც კონკრეტული საქმეები გამოარჩევს. სწორედ მშობელთა საზოგადოება და პარტიული ორგანიზაცია იყვნენ ინიციატორები იმ შეკრებისა, ამ რამდენიმე დღის წინათ რომ მოეწყო საქართველოს სსრ დამზადების სამინისტროში, და რომელსაც ბევრი პასუხისმგებელი მუშაკი, აგრეთვე სამინისტროს სისტემაში მომუშავე მრავალშვილიანი დედები ესწრებოდნენ.

ამ შეკრებაზე მიიღეს მიმართვა მათი სისტემის საწარმოებისადმი, რათა ყველგან დაიხერგოს საქმიანობის ამგვარი სტილი. ესეც დროის მოთხოვნაა. სწავლა-აღზრდის რთულ პროცესში ოჯახის და სკოლის როლი ყოველთვის საკმარისი არ არის.

—ისიც უნდა ითქვას, რომ ჩვენი საქმიანობა საშეფო ურთიერთობათა ფარგლებს სცილდება. ᲩᲕᲔᲜ ᲛᲮᲝᲚᲝᲓ ᲩᲕᲔᲜᲘ ᲑᲐᲕᲨᲕᲔᲑᲘᲡᲗᲕᲘᲡ მატერიალურ-ტექნიკური ბაზის შექმნა რომ არ არის, ეს კარგად იცის ამ შეხვედრების თითოეულმა მონაწილემ. ამ ურთულეს და უმძიმეს პროცესში ახალგაზრდობ ი ს აღზრდა რომ ჰქვია, აქტიური მონაწილეობა ფართო ცნებაა და მრავალ ასპექტს გულისხმობს. პრაქტიკულმა საჭიროებამ მოითხოვა მშობელთა საზოგადოებების შექმნა. ყველა სამინისტროსთან შეიქმნა ამგვარი საზოგადოება. ფუნქციონირებს აგრეთვე მშობელთა რაიონული საზოგადოება, რომლის თავმჯდომარეა საქართველოს სსრ ფინანსთა მინისტრი დ. დვალიშვილი. ამ საზოგადოებათა საქმიანობასაც კონკრეტული საქმეები გამოარჩევს. სწორედ მშობელთა საზოგადოება და პარტიული ორგანიზაცია იყვნენ ინიციატორები იმ შეკრებისა, ამ რამდენიმე დღის წინათ რომ მოეწყო საქართველოს სსრ დამზადების სამინისტროში, და რომელსაც ბევრი პასუხისმგებელი მუშაკი, აგრეთვე სამინისტროს სისტემაში მომუშავე მრავალშვილიანი დედები ესწრებოდნენ.

ამ შეკრებაზე მიიღეს მიმართვა მათი სისტემის საწარმოებისადმი, რათა ყველგან დაიხერგოს საქმიანობის ამგვარი სტილი. ესეც დროის მოთხოვნაა. სწავლა-აღზრდის რთულ პროცესში ოჯახის და სკოლის როლი ყოველთვის საკმარისი არ არის.

—ისიც უნდა ითქვას, რომ ჩვენი საქმიანობა საშეფო ურთიერთობათა ფარგლებს სცილ-

## ᲒᲐᲜᲘᲮᲘᲚᲐᲕᲔᲜ ᲒᲔᲒᲛᲐᲡᲐ ᲓᲐ ᲑᲘᲣᲯᲔᲢᲡ

**ᲡᲐᲥᲐᲠᲗᲕᲔᲚᲝᲡ** სსრ უმაღლესი საბჭოს პრეზიდიუმმა რესპუბლიკის უმაღლესი საბჭოს საგეგმო-საბიუჯეტო და სხვა მუდმივ კომისიებს დაავალა წინასწარ განიხილონ საქართველოს სსრ ეკონომიკური და სოციალური განვითარების 1984 წლის სახელმწიფო გეგმა, 1983 წლის გეგმის შესრულების მიმდინარეობა, საქართველოს სსრ 1984 წლის სახელმწიფო ბიუჯეტი, აგრეთვე 1982 წლის ბიუჯეტის შესრულების ანგარიში, მოამზადონ მათ შესახებ დასკვნები.

1 დეკემბერს გაიმართა საქართველოს სსრ უმაღლესი საბჭოს საგეგმო-საბიუჯეტო კომისიის გაფართოებული სხდომა, რომელშიც მონაწილეობდნენ რესპუბლიკის უმაღლესი საბჭოს მუდმივი კომისიების წარმომადგენლები, სამინისტროების, სახელმწიფო კომიტეტებისა და უწყებების ხელმძღვანელები, საქალაქო და რაიონული საბჭოების აღმასკომების თავმჯდომარეთა მოადგილეები — საგეგმო კომისიათა თავმჯდომარეები, აგრეთვე საგეგმო-საბიუჯეტო კომისიათა თავმჯდომარეები. სხდომას უძღვებოდა საქართველოს სსრ უმაღლესი საბჭოს საგეგმო-საბიუჯეტო კომისიის თავმჯდომარე, დეპუტატი გ. ა. ანდრონიკაშვილი.

საქართველოს სსრ ეკონომიკური და სოციალური განვითარების 1984 წლის სახელმწიფო გეგმის პროექტისა და საქართველოს სსრ ეკონომიკური და სოციალური განვითარების 1983 წლის გეგმის შესრულების მიმდინარეობის შესახებ მოხსენება გააკეთა საქართველოს სსრ მინისტრთა საბჭოს თავმჯდომარის მოადგილემ, რესპუბლიკის სახელმწიფო საგეგმო კომიტეტის თავმჯდომარემ, დეპუტატმა ზ. ა. ჩხეიძემ.

სხდომაზე განისაზღვრა 1984 წლის გეგმის და ბიუჯეტის, 1983 წლის გეგმის შესრულების მიმდინარეობისა და 1982 წლის ბიუჯეტის შესრულების შესახებ ანგარიშის განხილვის წესი და ვადები.

სხდომაში მონაწილეობდნენ საქართველოს სსრ უმაღლესი საბჭოს პრეზიდიუმის თავმჯდომარე პ. გ. გილაშვილი, საქართველოს სსრ უმაღლესი საბჭოს პრეზიდიუმის თავმჯდომარის მოადგილე ვ. მ. სირაძე, რესპუბლიკის უმაღლესი საბჭოს პრეზიდიუმის მდივანი თ. ვ. ᲚᲐᲨᲐᲠᲐᲨᲕᲘᲚᲘ. (საქინფორმი)

## ᲐᲮᲐᲚ ᲐᲛᲝᲪᲐᲜᲐᲗᲐ ᲓᲠᲝᲜᲔᲖᲔ

**ᲒᲐᲘᲛᲐᲠᲗᲐ** სსრ კავშირის უმაღლესი და საშუალო სპეციალური განათლების სამინისტროს სახალხო მეურნეობის ხელმძღვანელ მუშაკთა და სპეციალისტთა კვალიფიკაც ი ი ს ამაღლების პრობლემების სამეცნიერო-მეთოდიკური საბჭოს მორიგი სხდომა, რომელიც საქართველოს სსრ მეცნიერებისა და ტექნიკის სახელმწიფო კომიტეტთან არსებული სახალხო მეურნეობის მართვის ინსტიტუტის ბაზაზე გაიმართა.

საბჭოს სხდომა გახსნა საქართველოს კომპარტიის ცენტრალური კომიტეტის მეცნიერებისა და სასწავლებელთა განყოფილების გამგემ ა. საყვარელიძემ. მან აღნიშნა, რომ საქართველოს კომპარტიის ცენტრალური კომიტეტი უპირველეს ყურადღებას უთმობს სახალხო მეურნეობის ხელმძღვანელი კადრებისა და სპეციალისტების კვალიფიკაციის ამაღლებას.

რესპუბლიკაში კადრებთან მიზანმიმართული, სისტემური მუშაობის საფუძვლები შეიქმნა საქართველოს კომპარტიის ცენტრალური კომიტეტის 1979 წლის XVII პლენუმზე. კადრების კვალიფიკაციის ამაღლების რესპუბლიკური ქსელის სრულყოფის გზაზე პრაქტიკული ნაბიჯი იყო ერთიანი ორგანოს შექმნა, რომელიც კომპლექსურად გაანალიზებ ს დ ა მდგომარეობას და განახორციელებდა ეფექტიან ღონისძიებებს კვალიფიკაციის ამაღლების საქმეში. ასეთ ორგანოდ იქცა საქართველოს კომპარტიის ცენტრალურ კომიტეტთან არსებული კადრებთან მუშაობის საკოორდინაციო საბჭო, რომელსაც მეთაურობს სკკ ცენტრალური კომიტეტის პოლიტბიუროს წევრობის კანდიდატი, საქართველოს კომპარტიის ცენტრალური კომიტეტის პირველი მდივანი ე. ა. შევარდნაძე.

კვალიფიკაციის ამაღლების სასწავლებლების საქმიანობის გაუმჯობესების საკითხებს შეეხო სსრ კავშირის უმაღლესი და საშუალო სპეციალური განათლების სამინისტროს სამეცნიერო-მეთოდიკური საბჭოს თავმჯდომარე, სახალხო მეურნეობის ხელმძღვანელ მუშაკთა და სპეციალისტთა კვალიფიკაციის ამაღლების სასწავლო-მეთოდიკური სამმართველოს უფროსი, პროფესორი მ. პოლტავეი.

მოხსენება „კადრების კვალიფიკაციის ამაღლებისათვ ი ს მუშაობის სრულყოფა საქართველოს სს რესპუბლიკაში“ გააკეთა რესპუბლიკის მეცნიერების და ტექნიკის სახელმწიფო კომიტეტის თავმჯდომარის მოადგილემ, საქართველოს სსრ მეცნიერებისა და ტექნიკის სახელმწიფო კომიტეტთან არსებული სახალხო მეურნეობის მართვის ინსტიტუტის რექტორმა ს. ᲥᲐᲓᲐᲒᲘᲫᲔ.

რესპუბლიკის მსუბუქი მრეწველობისათვის კადრების კვალიფიკაციის ამაღლების თავისებურებებს შეეხო თავის გამოსვლაში საქართველოს მსუბუქი მრეწველობის მინისტრის მოადგილე ე. შეწირული.

სახალხო მეურნეობის ხელმძღვანელ მუშაკთა და სპეციალისტთა კვალიფიკაციის ამაღლების პრობლემების განხილვაში მონაწილეობდნენ ქვეყნის დარგობრივი და დარგთაშორისი ინსტიტუტების დირექტორები. (საქინფორმი).

## ᲗᲐᲠᲨᲐᲜᲓᲔᲚᲘ ᲨᲔᲮᲕᲔᲓᲠᲐ ᲠᲐᲘᲙᲝᲛᲘᲡ ᲛᲠᲒᲕᲐᲚ ᲛᲐᲒᲘᲓᲐᲡᲗᲐᲜ

# ᲔᲠᲗᲘᲡᲚᲝᲕᲐᲜᲘ ᲛᲝᲬᲝᲜᲔᲑᲐ ᲓᲐ ᲛᲔᲐᲠᲓᲐᲭᲔᲠᲐ

**ᲑᲔᲠᲚᲘᲜᲘ. გერმანიის დემოკრატიული რესპუბლიკა მთლიანად იწონებს სკკ ცენტრალური კომიტეტის გენერალური მდივნის, სსრ კავშირის უმაღლესი საბჭოს პრეზიდიუმის თავმჯდომარის ი. ვ. ანდროპოვის განცხადებას, განაცხადა გერმანიის ერთიანი სოციალისტური პარტიის ცენტრალური კომიტეტის გენერალურმა მდივანმა, გერმანიის დემოკრატიული რესპუბლიკის სახელმწიფო საბჭოს თავმჯდომარემ ე. ᲰᲝᲜᲔᲙᲔᲠᲘᲛᲐ. იგი გამოვიდა გერმანიის დემოკრატიული რესპუბლ ი კ ის ეროვნულ ფრონტში შემავალი პარტიების წარმომადგენლებთან შეხვედრაზე.**

სიტუაციაში, რომელიც შეიქმნა გერმანიის ფედერაციული რესპუბლიკის ბუნდესტაგის გადაწყვეტილების შემდეგ დასავლეთ გერმანიის ტერიტორიაზე განლაგონ პერეგული დარტყმის ამერიკული ბირთვული იარაღი, აღნიშნა გერმანიის დემოკრატიული რესპუბლიკის ხელმძღვანელმა, მშვიდობის საქმის ინტერესებისათვის საჭიროა მივაღწიოთ, რომ ძალთა დაახლოებითი სამხედრო-სტრატეგიული წონასწორობა, რომელიც არსებობს ნატოსა და ვარშავის ხელშეკრულებას შორის, არ დაირღვეს.

ე. ᲰᲝᲜᲔᲙᲔᲠᲘᲛᲐ აღნიშნა, რომ ბუნდესტაგის ეს გადაწყვეტილება ძირს უთხრის ევროპის ᲮᲔᲚᲨᲔᲙᲠᲣᲚᲔᲑᲐᲗᲐ სისტემას, მათ შორის ხელშეკრულებას გერმანიის დემოკრატიული რესპუბლიკისა და გერმანიის ფედერაციული რესპუბლიკის ურთიერთობის საფუძვლების შესახებ. ჩვენ, ᲮᲐᲖᲒᲐᲡᲛᲘᲗ თქვა მან, კვლავაც თანამიმდევრულად საკადრის პასუხს გავცემთ გერმანიის დემოკრატიული რესპუბლიკის სუვერენიტეტზე ყოველგვარ თავდასხმას, ყოველ-ᲘᲠᲘᲗ განვამტკიცებთ ჩვენს რესპუბლიკას, ყველაფერს ვიღონებთ მშვიდობის შენარჩუნებისათვის.

**ᲞᲐᲠᲘᲖᲘ. პოლონეთის სახალხო რესპუბლიკა მთლიანად იწონებს ი. ვ. ანდროპოვის ამახწინანდელ განცხადებაში ჩამოყალიბებულ საბჭოთა მთავრობის გადაწყვეტილებებსა და ღონისძიებებს, რომელთა მიზანია სსრ კავშირისა და სოციალისტური თანამეგობრობის ყველა ქვეყნის უშიშრობის უზრუნველყოფა, ᲮᲐᲖᲒᲐᲡᲛᲘᲗ აღნიშნა პოლონეთის გაერთიანებული მუშათა პარტიის ცენტრალური კომიტეტის პირველმა მდივანმა, პოლონეთის სახალხო რესპუბლიკის მინისტრთა საბჭოს თავმჯდომარემ ვ. იარუზელსკიმ გაზეთ „რუდე პრავოსთვის“ მიცემულ ინტერვიუში.** აძლიერებს რა კონფრონტაციის პოლიტიკას, ამერიკის იმპერიალიზმი ახლა შეუდგა თავისი ავანტიურისტული ზრახვების რეალიზაციას. ამით ამერიკის შეერთებულმა შტატებმა უარყო საბჭოთა კავშირისა და ვარშავის ხელშეკრულების მონაწილე სახელმწიფოების კონსტრუქციული წინადადებანი. მთელი პასუხისმგებლობა ამ უგუნური გადაწყვეტილების შედეგებისათვის ეკისრება ამერიკის შეერთებული შტატებისა და ნატოს იმ სახელმწიფოთა მთავრობებს, რომლებიც დათანხმდნენ თავიანთ ტერიტორიაზე განალაგონ ახალი ამერიკული რაკეტები.

ამ საშიში სიტუაციის წინაშე პოლონეთის სახალხო რესპუბლიკას თავისი საგარეო პოლიტიკის ძირითად ამოცანად მიაჩნია ვარშავის ხელშეკრულების მონაწილე სახელმწიფოთა ძალიერებისა და შეკავშირების განმტკიცება, რომელიც სამართლიანი სახელმწიფო საზღვრების, ჩვენი მშვიდობისა და ჩვენი ხალხების უშიშრობის საიმედო გარანტიაა.

**ᲕᲘᲔᲜᲢᲘᲐᲜᲘ. ლაოსის სახალხო-დემოკრატიული რესპუბლიკის მთავრობა და ხალხი მთლიანად მხარს უჭერს სკკ ᲪᲔᲜᲢᲠᲐᲚᲣᲠᲘ კომიტეტის გენერალური მდივნის, სსრ კავშირის უმაღლესი საბჭოს პრეზიდიუმის თავმჯდომარის ი. ვ. ანდროპოვის განცხადებას და საპასუხო ღონისძიებებს, რომლებსაც საბჭოთა კავშირი ახორციელებს ამერიკის ადმინისტრაციისა და საერთაშორისო იმპერიალიზმის ძალების საწინააღმდეგოდ, ნათქვამია ლაოსის სახალხო-დემოკრატიული რესპუბლიკის მთავრობის აქ გამოქვეყნებულ განცხადებაში.**

ლაოსელი ხალხი მთელ პროგრესულ კაცობრიობასთან ერთად მტკიცედ უჭერს მხარს და დიდად აფასებს სსრ კავშირის სამართლიან პოზიციას, მის მეცადინეობას, რომლის მიზანია მშვიდობისა და უშიშრობის განმტკიცება. საერთაშორისო ვითარების ახლანდელი გამწვავების მთავარი მიზეზია ვაშინგტონისა და ნატოს ბლოკის მილიტარისტული, აგრესიული პოლიტიკა, ნათქვამია დოკუმენტში.

ლაოსის სახალხო-დემოკრატიული რესპუბლიკის მთავრობასა და ხალხს მტკიცედ აქვს გადაწყვეტილი თავისი წვლილი შეიტანოს იმპერიალიზმის საშიში პოლიტიკის წინააღმდეგ მშვიდობისა და პროგრესის ძალთა, ჩვენს პლანეტაზე მშვიდობისა და უშიშროების, მთელი კაცობრიობის ბედიერი მომავლისათვის საერთო ბრძოლაში, ᲮᲐᲖᲒᲐᲡᲛᲘᲗᲐ განცხადებაში.

## ᲛᲘᲚᲘᲢᲐᲠᲘᲖᲛᲘ

## ᲨᲔᲓᲐ ᲐᲦᲘᲠᲕᲔᲑᲘᲡᲗᲕᲘᲡ

### ᲡᲐᲑᲭᲝᲗᲐ ᲙᲐᲕᲨᲘᲠᲘᲡ ᲛᲨᲕᲘᲓᲝᲑᲘᲡ ᲛᲝᲛᲮᲠᲔᲗᲐ ᲮᲛᲐ

**ᲡᲐᲑᲭᲝᲗᲐ** კავშირის მშვიდობის დაცვის კომიტეტმა მხარი დაუჭირა მშვიდობის მსოფლიოს საბჭოს მოწოდების, რომელმაც 4-12 დეკემბრის კვირა გამოაცხადა ეკოოპაში „პერშინგების“ და ფრთოსანი რაკეტების წინააღმდეგ მოქმედების საერთაშორისო კვირად.

მიტინგებზე, რომლებიც ამ დღეებში მთელს ქვეყანაში იმართება, საბჭოთა საზოგადოებრიობის წარმომადგენლები მხარს უჭერენ საბჭოთა კავშირის თანამიმდევრულ მშვიდობისმოყვარულ პოლიტიკას. საბჭოთა კავშირის მშვიდობის მომხრენი თავიანთი ნების ნათელ და ზუსტ გამოხატულებას უწოდებენ სკკ ᲪᲔᲜᲢᲠᲐᲚᲣᲠᲘ კომიტეტის გენერალური მდივნის, სსრ კავშირის უმაღლესი საბჭოს პრეზიდიუმის თავმჯდომარის ი. ვ. ᲐᲜᲓᲠᲝᲞᲝᲕᲘᲡ განცხადებას.

მიტინგებზე მოითხოვენ გზა დადაუღობონ ახალი ომის გამჩაღებლებს. საბჭოთა ადამიანები თავიანთ ხმას უერთებენ სხვადასხვა ქვეყნის მშვიდობისმოყვარე საზოგადოებრიობის მოთხოვნებს — შეიჩერონ „პერშინგ-2“ და ფრთოსანი რაკეტების განლაგება, უკან დაიბრუნონ განლაგებისათვის ᲩᲐᲛᲝᲛᲐᲢᲐᲜᲘᲚᲘ რაკეტები, შექმნან პირობები ევროპის მოლაპარაკების განახლებისათვის. (საკდესი).

## ᲚᲐᲝᲡᲘ:

# ᲐᲦᲓᲒᲘᲜᲔᲑᲚᲝᲑᲘᲡ ᲒᲖᲘᲗ

**2 ᲓᲔᲙᲔᲛᲑᲔᲠᲡ ᲡᲠᲣᲚᲓᲔᲑᲐ ᲚᲐᲝᲡᲘᲡ ᲡᲐᲮᲐᲚᲮᲝ-ᲓᲔᲛᲝᲙᲠᲐᲢᲘᲣᲚᲘ ᲠᲔᲡ�პᲣᲑᲚᲘᲙᲘᲡ ᲒᲐᲛᲝᲪᲮᲐᲓᲔᲑᲘᲡ 8 ᲬᲚᲘᲡᲗᲐᲕᲘ**

**ᲚᲐᲝᲡᲘᲡ** მშრომელები თავიანთ ეროვნულ დღესასწაულს სოციალისტური საზოგადოების საფუძვლების შენებლობაში თვალსაჩინო წარმატებებით შეხვდნენ. ეფექტიანად წყდება ეკონომიკური და სოციალური განვითარების პირველი ხუთწლედის (1981-1985 წლები) ამოცანები. განსაკუთრებით სწრაფი ტემპით ვითარდება ენერგეტიკა, მსუბუქი და ხის დამამუშავებელი მრეწველობა.

საგრძნობია ახალგაზრდა სახალხო-დემოკრატიული რესპუბლიკის მიღწევები სოფლის მეურნეობაში, რომელიც ჯერჯერობით ქვეყნის ეკონომიკის საფუძველს წარმოადგენს, მთავარი სასურსათო კულტურის — ბრინჯის მოსავალმა 1,1 მილიონ ტონას მიაღწია. გაიზარდა სოიის, ყავის, მიწისთხილის, თამბაქოს წარმოება. სახალხო ხელისუფლებამ თავისი არსებობის რვა წლის მანძილზე შეძლო მიეღწია ქვეყნის სურსათით თვითუზრუნველყოფისათვის. ამაში დიდი როლი შეასრულა გლეხთა შრომის ახალი, კოოპერატიული ფორმის დანერგვამ. მარტო წლეულს რესპუბლიკაში ჩამოყალიბდა 192 კოოპერატივი. მთლიანად კი ქვეყანაში, ბოლო მონაცემებით, მოქმედებს 2100 კოოპერატივი და 30-ზე მეტი სახელმწიფო მეურნეობა. სახელმწიფო მრავალრიგ დახმარებას უწევს კოლექტიურ მეურნეობებს. შეღავათიანი პირობებით მათ აძლევენ სასესხო კრედიტებს, თესლს, სასუქებს. ᲬᲚᲝᲗᲝᲛᲬᲚᲝᲑᲘᲗ ᲝᲩᲠᲓᲔᲑᲐ სასოფლო-სამეურნეო ტექნიკის რიცხვი. ფართოდდება საირიგაციო ნაგებობათა სისტემა. ადამიანები, სახალხო ხელისუფლების მხრივ ასეთ ზრუნვას რომ გრძნობენ, სიამოვნებით ერთიანდებიან კოოპერატივებში. უნდა აღინიშნოს, რომ პარტიული და სახელმწიფო ორგანოები მკაცრად აკონტროლებენ კოოპერაციულ მოძრაობაში ნებაყოფლობის პრინციპის დაცვას.

ლაოსის სახალხო-რევოლუციური პარტიის III ყრილობამ, რომელიც 1982 წლის აპრილში გაიმართა, განაზოგადა კოოპერაციულ მოძრაობაში დაგროვილი გამოცდილება. პარტიული ფორუმის მიერ აგარარულ პოლიტიკაში დასახული ახალი ამოცანები ითვალისწინებს მიმდინარე ხუთწლედში გლეხთა მეურნეობების კოოპერირების ძირითადად დამთავრებას. ამ ამოცანის გადასაწყვეტად ლაოსელი მეგობრები იყენებენ საბჭოთა კავშირის, ვიეტნამის, სხვა მომმე სოციალისტური ქვეყნების მდიდარ გამოცდილებას.

მნიშვნელოვანი პროგრესია მიღწეული კულტურის, განათლების, ჯანმრთელობის დაცვის დარგებში.

ამჟამად მთელ ქვეყანაში მიმდინარეობს დღესასწაულისადმი მიძღვნილი კომუნისტური შრომის დღეები. შრომითს ვახტზე დგანან როგორც კოოპერატივების გლეხები, ისე საწარმოთა მუშები, მშენებლები. თვალსაჩინოა რესპუბლიკის მიღწევები მრეწველობისა და ტრანსპორტის განვითარებაში. მარტო ამ ბოლო ხანს საექსპლოატაციოდ გადაეცა გზის ახალი უბნები, ხიდები მნიშვნელოვან მაგისტრალებზე, ცემენტის კომბინატი და სხვ.

ამ უდიდეს აღმშენებლობითს საქმეში ლაოსელ ხალხს ძმურ დახმარებას უწევდა და უწევს საბჭოთა კავშირი, რომელსაც ქვეყნის ხელმძღვანელებმა მაღალი შეფასება მისცეს დიდი ოქტომბრის სოციალისტური რევოლუციის 66 წლისთავთან დაკავშირებით საბჭოთა ხალხისადმი მიღოცვაში.

თავისი სახალხო-რევოლუციური პარტიის გარშემო შეკავშირებული ლაოსელი ხალ

# თათბირი თბილისში

**თბილისში** გაიმართა საზღვარგარეთ მცხოვრებ თანამემამულეებთან კულტურული ურთიერთობის რესპუბლიკურ საზოგადოებათა წარმომადგენლების საკავშირო თათბირი. თათბირზე განიხილეს საზოგადოებათა ამოცანები სკკპ ცენტრალური კომიტეტის 1983 წლის ივნისის პლენუმის გადაწყვეტილებების, სკკპ ცენტრალური კომიტეტის გენერალური მდივნის, სსრ კავშირის უმაღლესი საბჭოს პრეზიდიუმის თავმჯდომარის ი. ვ. ანდროპოვის განცხადებების შესაბამისად.

თათბირის მუშაობაში მონაწილეობდნენ საზღვარგარეთ მცხოვრებ თანამემამულეებთან კულტურული ურთიერთობის საბჭოთა საზოგადოების პრეზიდიუმის თავმჯდომარის პირველი მოადგილე გ. ვ. გორშკოვი, საქართველოს კომპარტიის ცენტრალური კომიტეტის უცხოეთთან ურთიერთობის განყოფილების გამგე ო. შ. ქაჯაია. (საქინფორმი).

● ●

# მოქმე ხალხის დღესასწაულის აღსანიშნავად

**29 ნოემბერს** გაიმართა თბილისის საზოგადოებრიობის საზეიმო კრება, რომელიც მიეძღვნა იუგოსლავიის ეროვნულ დღესასწაულს — რესპუბლიკის დღეს.

კრება გახსნა თბილისის სახალხო დეპუტატთა საქალაქო საბჭოს აღმასკომის თავმჯდომარის მოადგილემ ზ. ველიჯანაშვილმა.

საქართველოს პროფსაბჭოს მდივნის ზ. კვაჭაძის მოხსენებაში ითქვა, რომ იუგოსლავიის კომუნისტთა კავშირის ხელმძღვანელობით ქვეყნის მშრომელებმა დიდ წარმატებებს მიაღწიეს სოციალიზმის მშენებლობაში. სსრ კავშირისა და იუგოსლავიის სოციალისტური ფედერაციული რესპუბლიკის მეგობრობისა და ყოველმხრივი კავშირურთიერთობის შემდგომი გაღრმავება საბჭოთა და იუგოსლავი ხალხების ინტერესებს, მშვიდობისა და სოციალიზმის საქმეს შეესაბამება. უკანასკნელ წლებში საკმაოდ გაფართოვდა საქართველოს და იუგოსლავიის ურთიერთობა. იგი შეეხო ეკონომიკური და სოციალური ცხოვრების სფეროებს, ტურისტურ გაცვლას. ჩვენი ხალხების მეგობრობის განმტკიცებაში თავისი წვლილი შეაქვს თბილისისა და ლუბლიანას დაძმობილებას.

კრებაზე გამოვიდნენ აგრეთვე თბილისის გაერთიანება „ელმავალშენებლის“ ბრიგადირი ბ. ბიჩინაშვილი, არქიტექტორი გ. მიქაშავილი, თბილისის სახელმწიფო უნივერსიტეტის სტუდენტი ე. გვინჩიძე.

კრების მონაწილეებმა მისასალმებელი დეპეშა გაუგზავნეს იუგოსლავიის სოციალისტური ფედერაციული რესპუბლიკის მოსკოვის საელჩოს.

კრებას დაესწრნენ საქართველოს სსრ უმაღლესი საბჭოს პრეზიდიუმის თავმჯდომარის მოადგილე ვ. სირაძე, საქართველოს საზღვარგარეთის ქვეყნებთან მეგობრობისა და კულტურული ურთიერთობის საზოგადოების პრეზიდიუმის თავმჯდომარე გ. მელაძე და სხვები.

(საქინფორმი).

# საპატიო წოდების მინიჭება

**საქართველოს სსრ უმაღლესი საბჭოს პრეზიდიუმის ბრძანებულებით:**

**რესაუნლიკის** სამეცნიერო-კვლევითს და სამშენებლო ორგანიზაციებში ხანგრძლივი ნაყოფიერი მუშაობისათვის საქართველოს სსრ მინისტრთა საბჭოსთან არსებული სამეცნიერო-საწარმოო გაერთიანების „საეზოვნაპირდაცვის“ გენერალური დირექტორის მოადგილეს — მთავარ ინჟინერს ამბ. თეიმურაზ გიორგის ძე მელაძეს მიენიჭა „საქართველოს სსრ დამსახურებული ინჟინრის“ საპატიო წოდება.

# „პარტიული სიცოცხლე“ № 21

**გამოვიდა** საქართველოს კომუნისტური პარტიის ცენტრალური კომიტეტის ჟურნალის „პარტიული სიტყვის“ მორიგი, ოცდამეერთე ნომერი.

ნომერი იხსნება მოწინავე წერილით — ყველაზე ნათელი დღესასწაული.

აწმყოგით „უზრუნველვყოთ იდეოლოგიურად გამოქვეყნებულია გ. შუღაროვის სტატია — ვიმუშაოთ ახლებურად — ასეთია დროის მოთხოვნა.

რუბრიკით „პირველადი — პარტიის საფუძველი“ თქვენ გაეცნობით ზ. ხონელიძის — ეს სიახლეა.

განყოფილებაში „პროპაგანდისტი — ხელმწყობელ“ დაბეჭდილია ც. შავგულიძის — როცა ძიება ბრძოლდება.

„სოფელი და ბიბლიოთეკა“. ასეთი აწმყოგით გამოქვეყნებულია ბ. გელეიშვილის წერილი — გამოკეტილი სინათლე.

ჟურნალს აქვს განყოფილებები: „პარტიული ცხოვრება“; „ჟურნალის კრიტიკული გამოსვლის შემდეგ: „გამოძახილი“; „დისციპლინა ყველა სკკ-ეთის სათავეა“; „გვწერენ, შენიშნავენ, ამხილებენ“ და სხვა მასალები.

# ნესი, რიგი და ჩვენ

**ინეთი** ჩახუთული სიცხე იდგა, კაცი სულს ვერ მოითქვამდა, სიო არ იძროდა. შრომაჯაფით დაღლილ რუსელებს აივნებზე გაეშალათ ლოგინები და ეძინათ. შუადამისას რევოლვერის რამდენიმე გასროლის ხმა გაისმა, მას მამაკაცის გამწარებული ყვირილი მოჰყვა. გაიღვიძა სოფელმა. დიდი და პატარა სამსონ ბალიაშვილის სახლისაკენ გარბოდა. აივანზე მძინარე სამსონ ბალიაშვილისათვის რევოლვერი ესროლათ და ფეხში დაეჭრათ.

ეს მოხდა 1977 წლის 14 ივლისს ღამით.

1978 წლის აპრილის ერთ ღამეს ვიღაც ბოროტმოქმედი კვლავ თავს დაესხა ს. ბალიაშვილის სახლს და ტყვია დაუშინა.

კვლავ მილიცია, დაკითხვა, დათვალიერება, მაგრამ ბოროტმოქმედს თითქოს უჩინმაჩინის ქუდი ეხურა.

მომდევნო წლის ოქტომბერში სალამოს ჭიშკრის შეღებისას ს. ბალიაშვილი სანადირო თოფით თავში დაჭრეს...

რამდენიმე კვირის შემდეგ ს. ბალიაშვილმა უსახელო წერილი მიიღო. მას და ოჯახის წევრებს სიკვდილით ემუქრებოდნენ, თუ გორის უღელტეხილზე მგზავრების მოსაცდელ შენობასთან ათი ათას მანეთს არ მიიტანდა.

გათავხედებულ ბოროტმოქმედს დანიშნულ ადგილას ფული არ მიუტანეს. ერთი თვის შემდეგ ღამით ბალიაშვილის სახლს ვიღაცამ ნავთი მიასხა და ცეცხლი წაუკიდა...

კვლავ საგამძიებო ორგანოები, დაკითხვები... სისხლის სამართლის საქმეს ახალ-ახალი ფურცლები ემატებოდა, მაგრამ დანაშაული გაუხსნელი რჩებოდა.

...ქარელის რაიონის შინაგან საქმეთა განყოფილების სოციალისტური საკუთრების დატაცებისა და სპეკულაციის წინააღმდეგ ბრძოლის განყოფილების ინსპექტორმა, მილიციის მაიორმა ზაურ წაველიძემ ანონიმური მუქარის წერილი მიიღო. უბრძანებდნენ გორის უღელტეხილზე მოედნის ქვეშ ამთხრილ მიწაში ათი ათასი მანეთი ჩაეფლო. ზ. წაველიძემ ყველაფერი ეს სადაც საჭირო იყო იქ შეატყობინა. ჩამოვდნენ რესპუბლიკის შინაგან საქმეთა სამინისტროს მუშაკები და ბოროტმოქმედთ ჩაუსაფრდნენ. ბანდიტი წინდახედული, ფრთხილი ჩანდა და იქაურობას არ გაეკარა.

გაბრაზებულმა ავაზაკმა ურბნისში ზ. წაველიძის სახლს ღამით შაშხანა დაუშინა, ტყვიებმა ელექტრონის მავთულები გაწყვიტა და მთელ სოფელში სინათლე ჩაქრა.

რამდენიმე დღის შემდეგ ღამით კვლავ დაუშინეს ზ. წაველიძის სახლს ტყვია.

კვლავ უსახელო წერილი, რომ მიეტანაო აღნიშნულ ადგილას ფული...

ერთ დღეს გორის შინაგან საქმეთა საქალაქო განყოფილების სარაიონთაშორისო ქვეგანყოფილების უფროსმა ილარიონ ხაბელაშვილმა სამუშაოზე მიიღო უსახელო წერილი, რომელშიც ეწერა, რომ, თუ გორის უღელტეხილზე მოსაცდელი შენობის ქვემოთ არ მიიტანდა ორმოცდაათიათას მანეთს ცოლშვილიანად ამოხოცავდნენ, თანაც აფრთხილებდნენ, თუ მილიციას შეატყობინებ, საგვარეულოს ამოგიწყვეტთო.

მუქარის უსახელო წერილები გაუგზავნეს ი. ხაბელაშვილს სოფელ ფლავში სიდედრის ბინაზე და გორის შინაგან საქმეთა საქალაქო განყოფილებაში.

# განაჩენი რესპუბლიკის სახელით

## განდის თარეშის დასასრული

ფლავში ღამით ტყვიაც კი დაუშინეს ი. ხაბელაშვილის სიდედრის სახლის კარ-ფანჯრებს...

დატრიალდა მილიცია, შეამოწმეს ყველაფერი, კონვეიერებზე დასმული იყო თბილისისა და ქარელის საფოსტო განყოფილებების ნომრები. ბოროტმოქმედი უთითებდა თბილისის მისამართებს კეცხოველის ქუჩა №3, ან №16, ან №83. გვარი და სახელიც იყო მიწერილი დათო გელოევი, ბერიანიძე დავითი, გელა ბერიკაშვილი და სხვები, მაგრამ გამოძიებამ კვლავ ვერ მიაგნო.

წლეულს თებერვლის ქარიან ღამეს ბებნისის საბჭოთა მეურნეობის ხეხილის ბაღებში თოფის რამდენიმე გასროლა გაისმა. დილით საყარაულო ჯიხურის მახლობლად ნარგავების საწყობის დარაჯი დავით ბუზიაშვილი ნახეს მოკლული. შეგროვდა ხალხი, მოვიდნენ მილიციისა და პროკურატურის თანამშრომლები...

მკვლელს ხელშესახები რამ არ დაეტოვებინა, მხოლოდ ნახეს შაშხანის ოთხი დაცლილი მასრა და ერთი ვაზნა. ეს იყო და ეს. გამოძიებას ხელმოსაკიდი მეტი არაფერი ჰქონდა.

ქარელის რაიონის პროკურატურაში აღიძრა სისხლის სამართლის საქმე.

მოკლული ერთი უწყინარი კაცი იყო, რომლის მომდურავი არავინ ეგულებოდათ. ბოროტმოქმედმა ახლაც დაიხურა უჩინმაჩინის ქუდი...

რაკი ეს მძიმე დანაშაული გაუხსნელი რჩებოდა, რესპუბლიკის პროკურატურის ხელმძღვანელობამ გადაწყვიტა საქმე

**ᲨᲔᲛᲝᲛᲓᲒᲝᲛᲐᲖᲔ** მარტო წიწილებს როდი ითვლიან. რაც უფრო ახლოდგება ზამთრისპირი, მით უფრო ხშირად ეშლებათ ხოლმე განსაკუთრებული არითმეტიკის საღერღელი ზოგიერთ „ფხიან ადამიანს“. ანგარიშობენ ათობით კილოგრამ მანდარინს, ასობით კილომეტრ გზას, აგრეთვე ათასობით მანეთ ფულს, რაც მათ უნდა მოუტანონ ინტლიანმა მოგზაურობამ მეზობელ რესპუბლიკებში. მაგრამ მილიციის მუშაკებსაც აქვთ თავიანთი სტატისტიკა. მათს დოკუმენტაციაშიც იწერება იგივე კილოგრამები, ოღონდ, უკვე გრაფაში — „ამოღებულია“...

მანდარინის ყუთებზე გაცხარებული მათემატიკური გამოთვლების მიზნის გაგება არ არის ძნელი. რუსეთის, უკრაინის, სომხეთისა და სხვა რესპუბლიკების ბაზრებსა და საგაჭრო ორგანიზაციებში ციტრუსის შესყიდვის ფასები მეტია, ვიდრე საქართველოში, ხოლო მანდარინს გაევლა ამ რესპუბლიკებამდე არც თუ ისე ძნელია, მაგრამ არ არის საჭირო თავად დადგე დახლთან და მამასისხლად ჰყიდო საქონელი და არარად ჩაადგო მყიდველთა გამკეცხავი მზერა. საკმარისია როგორმე მიაღწიო ბაზარს, რესტორანს, თუ მაღაზიას, ოფიციალურად ჩაბარო მანდარინი და სარგებელი განაღდებული გაქვს.

სარგებელი მართლაც არის, თანაც გვარიანი. მარტო გასულ წელს და მომდინარე წლის ცხრა თვის მანძილზე ჩვენი რესპუბლიკის 27 რაიონის მცხოვრებლებმა უკრაინის საგაჭრო ორგანიზაციებს ჩაბარეს 288,5 ტონა სხვადასხვა სოფლის მეურნეობის პროდუქტი, რომელთა დიდ უმრავლესობას ციტრუსი შეადგენდა. თანხამ, რომლითაც „ფხიანმა ადამიანებმა“

გაისქელეს ჯიბე, შეადგინა — არც მეტი, არც ნაკლები — მილიონ 144 ათას 665 მანეთი.

ამ „მამამბეჭდავ“ სტატისტიკას განაგრძობს სხვა მონაცემები, რომლებიც უკრაინის ადმინისტრაციული ორგანოებისაგან მივიღეთ. 1982 წელს და მომდინარე წლის იანვარ-სექტემბერში სოხუმის რაიონის მცხოვრებლებმა 113-ჯერ ჩააბარეს სოფლის მეურნეობის პროდუქტები, ამასთან ამოიგეს 135 ათასი მანეთი, ქალაქ გაგრის ზონისამ — 57-ჯერ — 97 ათასი მანეთი. ბათუმელებმა — 53-ჯერ, და შესაბამისად მიიღეს

ექსპერტიც კი არ იყო საჭირო იმის დასადასტურებლად, რომ ანონიმური წერილები და ახსნა-განმარტება ერთი და იგივე ხელით იყო დაწერილი. საიდან და რა ხერხები არ იხმარა გამომძიებელმა, მაგრამ ო. ბალიაშვილი მტკიცე უარზე იდგა, წარბი შეეკრა და გამომძიების ისე უპასუხებდა. „ბოხა“ კერკეტი კაკალი გამოდგა.

გაიგეს, რომ ო. ბალიაშვილი ძმაკაცობდა თანასოფლელებთან ეორდანე გოგიჩაშვილთან და შაქრო დადეშელთან. ისინიც დაჰკითხეს, მაგრამ მათი ჩვენებები გამომძიებას ხელმოსაკიდს არაფერს აძლევდა. ი. გოგიჩაშვილი სუსტი ნებისყოფის კაცი ჩანდა. ეს არ გამოეპარა გამომძიებლის ფხიზელ თვალს, მაგრამ ი. გოგიჩაშვილ არც ისეთი მიამტია, რომ თავზე ხელის გადასმით ამდგარიყო და სიმართლე ეთქვა. საჭირო იყო მის შესახებ ცნობების შეგროვება. დადგინდა, რომ ქორწილში ო. ბალიაშვილს, ი. გოგიჩაშვილს და შ. დადეშელს ჩხუბი აუტეხიათ და ო. სულაშვილი დაუჭრიათ. მაგრამ ეს საქმე მიიფუჩეჩებიათ. ამიტომ ზ. ჯორჯიკიას საშუალება მიეცა ი. გოგიჩაშვილი და შ. დადეშელი დაეპატიმრებინა.

ი. გოგიჩაშვილი გამომძიებამ ჩიხში რომ ჩაადგო, მაშინ იკადრა და თქვა: ბებნისის საბჭოთა მეურნეობის ყარაულს შეხვა ესროლა და მოკლეო.

ომარ ბალიაშვილი, იორდანე გოგიჩაშვილი და შაქრო დადეშელი ერთმანეთს დაუპირისპირეს. გათავხედებული მკვლელი საცემრად იწევდა, იმუქრებოდა ცოლ-შვილის ამოწყვეტით, სახლების გადაწვით...

ისიც გამოირკვა, რომ დ. ბუზიაშვილის მკვლელობისას მათთან ერთად ვალიკო დადეშელიც ყოფილა. იძულებული გაზადეს და თქვა: ბუზიაშვილი მე მოგკალი, შემთხვევით გამბვარდა თოფი, მოკვლა არ მინდოდაო...

ო. ბალიაშვილს, ი. გოგიჩაშვილს და შ. დადეშელს მოულაპარაკებიათ, რომ ბებნისის საბჭოთა მეურნეობის ხეხილის ნარგავების საწყობიდან მოპარათ ნერგები. განზრახვის შესასრულებლად ვალიკო დადეშელის „ჟიგულით“ წავიდნენ, როცა ისინი ნერგებს იპარავდნენ, ხმაურზე დარაჯმა დაუძახა: რომელი ხარო! ამ დროს ო. ბალიაშვილმა ოთხჯერ ესროლა შაშხანიდან და მოკლა დ. ბუზიაშვილი.

მეორე დღეს ო. ბალიაშვილმა ო. გოგიჩაშვილს დაუბარა გაეფრთხილებინა შ. და ვ. დადეშელები, რომ არავისთან არ ეთქვათ მკვლელობის ამბავი თორემ თქვენც მოკლულს გვერდზე მიგიწვენთო.

ყველა ზემოთ დასახელებულ ფაქტზე ქარელისა და გორის რაიონების საგამომძიებო ორგანოებში აღძრული იყო სისხლის სამართლის საქმეები, მაგრამ დამნაშავეების დაუდგენლობის მოტივით მათზე გამოძიება შეჩერდა.

# ᲪᲘᲢᲠᲣᲡᲘᲡ ᲐᲠᲘᲗᲛᲔᲢᲘᲙᲐ

## ანუ კიდევ ერთხელ სოფლის მეურნეობის პრობლემების უკანონო გატანის შესახებ

98,5 ათასი მანეთი. აქ არიან ერთგვარი რეკორდსმენებიც. სულ ექვსჯერ ჩაიწერეს უკრაინაში ხობის რაიონის მცხოვრებთა გვარები, მაგრამ მათმა ამონაგებმა დაახლოებით 21 ათასი მანეთი შეადგინა. გულრიფშის რაიონში 32 „ოპერაციის“ შემდეგ შევიდა 114 ათას მანეთზე მეტი, ხელვაჩაურისაში — ციტრუსის ჩაბარების 52 ფაქტის შემდეგ — 82 ათასი. გარდა ამისა, რესპუბლიკის ფარგლებს გარეთ სოფლის მეურნეობის პროდუქტების გატანის კანონმდებლობის დარღვევაში სხვებზე მეტად არიან შეგნებული პირნი, რომლებიც ცხოვრობენ ქობულეთის, ოჩამჩირის, ბოლნისის, ზუგდიდის, გალის, მახარაძის, ბუდაუთის რაიონებში.

და ყოველივე ეს ხდება მიუხედავად იმისა, რომ პარტიული, საბჭოთა, ადმინისტრაციული და სამეურნეო ორგანოები დიდ მუშაობას ეწევიან ასეთი ფაქტების აღსაკვეთად. მთლიანად რესპუბლიკაში საკუთრების დატაცებასთან მებრძოლის სამმართველოში, — ყველაზე „ყოჩაღი“, ყველაზე ანგარების მოყვარული ვაჭრუკანები მაინც ცდილობენ რრგორმე გააღწიონ სხვა რესპუბლიკების ბაზრებზე“. ეს სიტყვები ეკუთვნის მუშაკთა ჯგუფს, რომელიც საგანგებოდ შეიქმნა პროდუქტების უკანონო გატანის ფაქტების გამოსაკვლევად.

მაგრამ, მოდით, კვლავ სტატისტიკას მივმართოთ. ამჯერად გადავხედოთ 1983 წლის ოქტომბერ-ნოემბრის ციფრებს. უკვე ჩამორთმეულია და სახელმწიფოს ჩაბარდა 51 ტონა უკანდაბრუნებული ციტრუსი. და კვლავ, მისი მნიშვნელოვანი ნაწილი — 42 ტონაზე მეტი მოდის აფხაზეთზე, საადანაც, როგორც ცნობილია, ყველაზე ადვილია ჩვენს ჩრდილოელ მეზობლებთან მისვლა. აქ პროდუქტების უკანონო გატანისათვის დაკავებულია ასამდე კაცი, 80-ზე მეტი ავტომანქანა.

„საქნავთობგეოფიზიკის“ ოჩამჩირის ფილიალის მძღოლი ო. კვარაცხელია ნოემბრის მეორე ნახევარში სამსახურებრივი „ზილ“-ით (№ 96-75 გამ) შეეცადა გაეტანა ხუთ ტონაზე მეტი მანდარინი, და იგი გუდაუთის შინაგან საქმეთა რაიონული განყოფილების მუშაკებმა დააკავეს. ხოლო ოჩამჩირის რაიონის სოფელ ათარის მცხოვრებმა ბ. მიუსელიმიანმა უფრო გრძელი გზა აირჩია. მან სამ ტონა-ნახევარი მანდარინი ჩატვირთა გორკის ავტომაყარმის „კამაზ“-ში და პრაქტიკულად მთელი რესპუბლიკა გაიარა, რათა გადაეკვეთა მისი საზღვარი სომხეთთან დმანისის რაიონში. სწორედ აქ დაეკავებინა იგი შინაგან საქმეთა ადგილობრივი რაიონული განყოფილების მუშაკებმა.

ციტრუსის გატანას მატარებლებითაც ცდილობენ. რამდენიმე დღის წინათ თითქმის ოთხი ტონა ციტრუსი ჩამოართვეს საბარგო ვაგონის გამყოლს, აგუძერელ ბ. შკლოვსკის. მისი კოლეგა — სოხუმ-მოსკოვის სამგზავრო მატარებლის გამყოლი ს. დგებუაძე ცდილობდა 1400 კილოგრამი მანდარინი გაეტანა. მათ და მათმა მსგავსებმა შესანიშნავად იციან, რომ კანონმდებლობას არღვევენ. სწორედ ამიტომ იყო, როცა სოხუმის ვაგზლის ბაქანზე 490 კილოგრამი ციტრუსით დატვირთული ყუთები აღმოაჩინეს, მათი პატრონი არ გამოჩენილა. „დაობლებული“ გამოდგა ის 6 ტონა მანდარინიც, რომელიც დმანისის მილიციის თანამშრომლებმა ამოიღეს საქალაქთაშორისო ავტობუსიდან.

იმათ შორის, ვინც ამ თვეში პროდუქტების გატანას ცდილობდა, კვლავინდებურად არიან გუდაუთელები, გალელები, ხელვაჩაურელები, ოჩამჩირელები...

არა მარტო ადმინისტრაციულ ორგანოებზე, არამედ ჩვენი რესპუბლიკის ყოველ მცხოვრებზეა დამოკიდებული ის, რომ ამგვარ სამართალდამრღვევებს ბოლო მოეღოს.

(საქინფორმი).

# ᲤᲮᲘᲖᲔᲚ ᲗᲕᲐᲚᲘ ᲕᲔᲠ ᲒᲐᲛᲝᲤᲐᲠᲔᲗ

**დაუპატიჟებელი** სტუმარი: ზაფხულის ერთი ცხელი დღეც მიილია. კასპის რაიონის სოფელ მეტეხში დასასვენებლად ჩამოსული გულნარა აზმაიფარაშვილი კიდევ ცოტა ხანს ფუსფუსებდა სახლის წინ ბოსტანში და შემდეგ დასაძინებლად გაემართა.

შუადამე გადასული იყო, რომ რაღაც ფაჩუნმა გამოაღვიძა, გვერდით საწოლს გადახედა — ბავშვს მაგრად ეძინა, მომეჩვენაო, გაიფიქრა და გვერდი იბრუნა.

არა, ეს მოჩვენება არ იყო. ფაჩუნი ისევ განმეორდა. ქალმა წამოდგომა დაუპირა და ამ დროს სიბნელეში მამაკაცის ხმა გაისმა: არ გაინძრე!

ქალი საწოლის კიდეს მიეკრა და წამის შემდეგ მისი გაფითრებული სახე ჯიბის ფარანმა გაანათა.

— ფული!

— ფული არა მაქვს, — უპასუხა შეშინებულმა.

მაშინ უცნობმა, რომლის სახეც სიბნელეში არ ჩანდა, ფარანი მძინარე ბავშვს მიანათა და მის პაწია ყელთან ბებუთის წვერმა იელვა.

ფული!

იმავე წამს ბანდიტს კბილებით მაჯაში ჩაეფრინდა ქალი, ისე დაეძგერა მომხვდურს, ელდანაცემი კაცი მაგიდის იქით გადავარდა.

დრო იხელთა ქალმა, ეზოში გავარდა და ხმამაღალი ძახილით მეზობლებს მოუხმო. აქა-იქ ფანჯრებში შუქი აინთო, ქურდმა გაქცევით უშველა თავს.

თუმცა მტერმა უშველა ისე თავს, სისხამ დილით თეძმის საბჭოთა მეურნეობის მუშა ამირან იაძე შინაგან საქმეთა განყოფილებაში გასაუბრებაზე მიიწვიეს.

— რატომ გაქვთ სახეზე ნაკაწრები, ხელები დაბენილი და ჩალურჯებული?—ჰკითხეს სხვათა შორის.

— შუასა ვქრიდი წუხელ ეზოში და ნაფოტი სახეში მომხვდა.

— ხელები?

—ჰო, ეს ჩვენმა ძაღლმა მიკბინა, ავია ერთი...

ათიოდ წუთში დაეზუსტეს: არც შეშა ულაგია ეზოში, რაც შეეხება ძაღლს, ნათქვამია, ძაღლი ქალს არ შეპყრფსო, ამ ავაცმა კი დანა აღმართა ქალზე.

ცოტა ხნის შემდეგ ყველაფერი თავად აღიარა ამირან იაძემ...

**ქალი მატარებლიდან:** პირველი აგვისტო გათენდა. მერი გერასის ასული მარქარაშვილი ვაგონის ფანჯარასთან იდგა და ზღვაში მოუყუმპალავე გოგო-ბიჭებს გასცქეროდა. მატარებელი მოსკოვ-თბილისი საქართველოს დედაქალაქისაკენ მოქროდა. დატვირთული ბრუნდებოდა მ. მარქარაშვილი შინ: ბავშვის ფეხსაცმელები, წინდები, „ბოტასები“, კაბები, პალტოები, პერანგები, საწოვარებიც კი. არც დიდები დაივიწყა კასპის რაიონის სანეიდსადგურის დეზინსტრუქტორმა: პალტოები, „დუბლორნკები“, ჯინსები... მოკლედ, ვაგონის თაროებზე შემოდგმულ ჩემოდნებში 62 დასახელების იმპორტული სამრეწველო საქონელი ჭქონდა ჩატენილი.

როცა მატარებელი რკინიგზის კასპის სადგურს მიუახლოვდა სპეკულანტმა გაიფიქრა ახლა მთავარია, ბაქანზე არავინ შეამეფეთოს, თუმცა პირველად ხომ არ ვბრუნდები ასეთი მოგზაურობიდან, არც გამოცდილებ მაკლია, ამბობენ, კასპის შინაგან საქმეთა განყოფილებაში ხელმძღვანელობა შეიცვალაო, სახით კი არც ერთს არ ვიცნობ, ღმერთო, შენ გამიმართე ხელი...

ხელი მოჰკიდა ვიღაცამ მკლავზე, როცა ის-ის იყო სადგურის ბაქანზე უკანასკნელი ჩემოდანიც ჩამოაწოდეს ვაგონიდან, და ქალს თაგაზიანად ჰკითხეს. ბავშვიან ქალს ამ ვაგონით ხომ არ უმგზავრიაო.

გაფითრებულმა სული მოითქვა, ძლივს წაილულღუღა, არა, ასეთი არავინ მინახავსო.

მშვიდობით მივიდა შინ. საქონელი დაახარისხა, შემდეგ ვიღაცას დაურეკა — ავეჯი გამოვგზავნე თქვენს სახელზე და ხომ არ მიგიღიათო, და როცა იქიდან უთხრეს, ყველაფერი რიგზეაო, დაღლილი და ილაჯგამოცლილი სავარძელში ჩაესვენა.

მერი დღიურებს არ წერდა, თუმცა ერთი დიდი, საერთო რვეული ჰქონდა გვარებითა და სახელებით აჭრელებული. ვის არ შეხვედებით აქ: მეშჩანური ოჯახების წევრებს, მოდას აყოლილ პროვინციელ ბიჭ-ბუჭებს, მდიდარი ოჯახების ჭირვეულ ქალიშვილებს... მოკლედ, არ ღირს ახლა ამ „დღიურების“ გამოქვეყნება — ეს მერის ერთგული კლიენტუტაა, ფასს რომ არ ეკითხებიან და ისე ყიდულობენ ავსტრიულ ფეხსაცმელებს, კანადიურ „დუბლონოკებს“, იტალიურ ჯინსებს, ფრანგულ სუნამოს...

— უკაცრავად, სად შეიძინეთ ეს ჯინსი? — მეორე დღეს დილაადრიან მ. მარქარაშვილის სახლიდან გამოსული ქალიშვილები ორმა ახალგაზრდამ შეაჩერა სადარბაზოსთან.

— მერისთან.

— კიდევ აქვს?

— რამდენიც გინდათ, ცოტა ძვირად ყიდის ოღონდ, თუ ხელს გაძლევენ...

ქალიშვილები თავაზიანად დასთანხმდნენ უცნობებს. დახმარებოდნენ ჯინსების შეძენაში და სადარბაზოში შებრუნდნენ.

ასე აღმოჩნდნენ მ. მარქარაშვილის ბინაში რესპუბლიკის შინაგან საქმეთა სამინისტროს საგამომძიებო სამმართველოს გამომძიებელი გ. ოკრობელაშვილი და კასპის რაიონის შინაგან საქმეთა განყოფილების სოციალისტური საკუთრების დატაცებისა და სპეკულაციის წინააღმდეგ მებრძოლი ჯგუფის უფროსი ინსპექტორი, მილიციის უფროსი ლეიტენანტი ვ. ლოხიშვილი.

ექვსი ათასი მანეთის იმპორტული საქონელი იყო გამოფენილი ოთახში, შენახული სალაროს წიგნაკებიც ნახეს, სხვა ფასეულობანიც, მოკლედ, ღირდა აღსაწერად და გასარკვევად.

მეხდაცემული და რეტდასხმული იდგა დიასახლისი მოსულთა წინაშე, კიდევ უფრო შეშინებული და განცვიფრებული იყო მისი პატარა გოგონა.

**განგაში საქადაგიანოში:** ნაირნაირი რესტორანი და სასადილო თბილისი-გორის გზატკეცილის გაყოლებაზე. ახლა ნებისმიერი ამ ობიექტის ხელმძღვანელს რომ ჰკითხო, გულზე ხელი დაიდე და მიპასუხე, ისე ვაჭრობს და ემსახურები ხალხს, როგორც მოგიწოდებენო, ალბათ არც ერთს არ ეყოფა სითამამე გულზე ხელი დაიდოს, ხოლო თუ ნაცხობი ან შინაურია, ბრიქეთი, ხელს პირზე აგაფარებს — არა გრცხვენია, რა დროს ეგენიაო, გეტყვის.

ისინიც კი, ვინც ამ რესტორნების ხშირი სტუმარია, ციხისძირთან, სოფელ საქადაგიანოში რომ სასადილოა, ამას საოფიციანტოზე არ ეკარებიან. უფროსნიან, იმიტომ კი არა, რომ მთავარი გზიდან გადასახვევი ციცაბო და დამრეცია, ეგ, არაფერი, ჩაივაკეკ და, სასადილოც ღქვია. პირწმინდად „გაფცქვნას“ ერიდებიან. კარებში, როგორც წესი, ჭუჭყიან ხალათში გამოკრული და წვერგაუპარსავი მებუფეტე ელმარ დარბინიანი დგას, ბალახის ღეროთი კბილებს იჩიჩქნის და თან მაცდურად გიღიმის.

— მობრძანდით, მიირთვით, ჭმეკა უფასოა.

თბილისელი ახალგაზრდები ვერ მიუხედნენ“ ე. დარბინიანის ქარაგმებს, როცა სასადილოში შედიოდნენ, მაგრამ ნასადილევს გაიგეს, რომ ნათქვამი ხუმრობა იყო. საანგარიშოში სწრაფად „ჩაყარა“ დარბინიანმა და 70 მანეთი გამოუყვანა, მწვანილიანათო, თან დაიყოლა:

მეზობელი მაგიდიდან ორი მამაკაცი წამოდგა და მებუფეტეს სთხოვეს, ერთხელ კიდევ „ჩაყარეო“.

— ერთხელ კიდევ 70 მანეთი, — გაუბარდა დარბინიანს, როცა „ჩაყრა“ მოათავა.

შესამედ უკვე კასპის რაიმილიციაში „ჩაყრევინეს“, 54 მანეთი და 25 კაპიკი დაიანგარიშა საანგარიშომ.

საგანგაშო მდგომარეობა გამოაცხადეს საქადაგიანოში, თაღლითი და გაიძვერაა ე. დარბინიანი, წურბელასავით სისხლს წოვს პატიოსან ადამიანებსო.

თუმცა, განაჩენს ჩვენ ნუ გამოვიტანთ, ეს საგამოძიებო ორგანოებისა და სასამართლოს საქმეა.

**ბ. ᲗᲐᲣᲐᲙᲘᲫᲔ.**

„კომუნისტის“ საკ. კორ.

## კრიტიკული გამოსვლის შემდეგ

# „ᲙᲝᲛᲣᲜᲘᲡᲢᲘᲡ“ ᲨᲔᲡᲐᲡᲬᲝᲛᲔᲑᲘ

## საქართველოს სსრ. კროკურატურა

**ახმეტის** მოსახლეობის სამედიცინო მომსახურებაში არსებულ ნაკლოვანებებსა და დარღვევებს ეხებოდა ჩვენი გაზეთის 14 სექტემბრის ნომერში დაბეჭდილი წერილი „თავაშვებულობის დასასრული“. ამის გამო საქართველოს სსრ პროკურორის პირველი მოადგილე ვ. რაზმაძე რედაქციას სწერს:

**საქართველოს** სსრ პროკურატურამ შეამოწმა ახმეტის რაიონის სამედიცინო დაწესებულებაში კანონიერების უხეში დარღვევის ფაქტები, რომლებიც გამოქვეყნებული იყო გაზეთ „კომუნისტის“ ფურცლებზე. მთავარი ექიმის ა. ზარავანდიშვილის მიერ სამსახურებრივი მოვალეობის ბოროტად გამოყენების გამო ირღვეოდა სანტატო დისციპლინა, დაბალი იყო მოსახლეობის სამედიცინო მომსახურების დონე. ამასთან რაისაავადმყოფოს დამხმარე შეურნეობის მუშაობისადმი უკონტროლობის შედეგად სახელმწიფომ 5000 მანეთი მატერიალური ზარალი განიცადა.

ყოველივე ამის გამო ახმეტის რაიონის პროკურატურამ აღძრა სისხლის სამართლის საქმე და შიმდინარეობს გამოძიება.

# ᲜᲐᲭᲣᲠᲓᲐᲚᲘ ᲞᲐᲢᲠᲝᲜᲘᲡ ᲓᲐᲣᲑᲠᲣᲜᲓᲐ

**ბინების** გაქურდვა გახშირდა ერთხანს თბილისის ლენინის რაიონში. პროფესიონალი ქურდის ხელი ეტყობოდა კახნიაშვილის, ქემოკლიძის, ტარანის, ხატინაშვილის გაქურდულ სახლებს, რომლებიც პირწმინდათ გაესუფთავებინათ ბოროტმოქმედებს. მეთოდი და ხელწერა უთუოდ მიუთითებდა, რომ უბანში კარგად შენიღბული ჯგუფი მოქმედებდა.

ვინ არიან ისინი, ადგილობრივი მაცხოვრებლები თუ „გასტროლიორები“?

წუხდნენ ადამიანები, იწერებოდა საჩივრები ზემდგომ ორგანოებში, რომ ქურდობის წინააღმდეგ ბრძოლა რაიონში

მოისუსტებს. მაგრამ ცხადია, დაზარალებულ ადამიანებს არ შეეძლოთ საკუთარი თვალით დაენახათ ის დაძაბული მუშაობა, რომელსაც ეწეოდნენ შინაგან საქმეთა ლენინის რაიონის განყოფილების უფროსი, მილიციის მაიორი შ. წინწკალაძე, სისხლის სამართლის სამძებროს უფროსი ვ. მეტრეველი და მ. მერაბიშვილი, რომელთა მიერ მოფიქრებული ოპერატიული ღონისძიებების შედეგად მოხერხდა ქურდების დადგენა-დაპატიმრება.

აი ისინიც — წინათ ბინის ქურდობაზე სისხლის სამართლის პასუხისგებაში ნამყოფი ვახტანგ ნოდარის ძე პაპინაშვილი, რომელმაც სასჯელის მოხდის შემდეგ ლომონთის ქარხანაში მოახერხა ექსპედიტორად მოწყობა, მაგრამ იმის ნაცვლად, რომ კეთილსინდისიერი შრომით ბნელი წარსული გამოესყიდა, ადამიანურ გზას გა

ჩეხოეთბერიკის ქალაქებსა და რაიონებში

# მახარაძე

გვაცნობინებს ჩვენი საკუთარი კორესპონდენტი

## მრავალსართულიანები

**ახალახან** მაღაროთსამმართველოს მუშა-მოსამსახურეებმა ახალმოსახლეობა იზეიმეს. ცხაკიას ქუჩაზე მათ გადაეცათ 48-ბინიანი 12-სართულიანი საცხოვრებელი სახლი. ახალმოსახლეობა იზეიმეს აგრეთვე საავტომობილო გზების სამინისტროს მე-18 საგზაო-საექსპლოატაციო უბნის მუშა-მოსამსახურეებმა. ქალაქში ორ 40-ბინიან საცხოვრებელ სახლს აშენებს საბინაო-კომუნალური მეურნეობა, 70-ბინიან საცხოვრებელ სახლს კი — აბრეშუმის ძაფსახვევ-საგრეხი ფაბრიკა, ანასეულის ჩაის მრეწველობის საეცნიერო-საწარმოო გაერთიანებამ მეცნიერთა და სპეციალისტთა ოჯახებისათვის ჯორჯიაშვილის ქუჩაზე დაიწყო 40-ბინიანი საცხოვრებელი სახლის აშენებლობა, ასე რომ, მალე ქალაქს დაამშვენებს ახალი მრავალსართულიანი ნაგებობანი.

## პურფუნთუშეულის

### სასახლე

**გურაბიშვილის** ქუჩაზე მშენებლებმა ბარიჩები ჩამოხსნეს ეკალარის ქვით მოპირკეთებულ სამსართულიან შენობას. ეს ახალი ნაგებობა საკონდატრო ნაწარმისა და ქართული პურის დამამზადებელი საწარმოა, რომლის სადღეღამისო სიმძლავრე ეკვსი ტონაა. შენობის პირველ სართულზე მოთავსებულია საფირმო მაღაზია „პურფუნთუშეული“ და კაფე. მეორე და მესამე სართულები კი დათმობილი აქვს თანამედროვე ტექნოლოგიური მოწყობილობით აღჭურვილ საკონდიტრო საამქროებსა და ქართული პურის საცხობს. აქვეა აგრეთვე სამაცივრო მეურნეობა და სხვა დამხმარე სათავსები.

## ტროლეიბუსის ახალი მარშრუტები

**ქალაქში** ტროლეიბუსით ყოველდღიურად ხუთი ათასამდე კაცი მგზავრობს, რაც საქალაქო ელექტროტრანსპორტის დიდ პოპულარობასა და მოხერხებულობაზე მეტყველებს. ამჟამად მიმდინარეობს ტროლეიბუსის საკონტაქტო ხაზის მესამე რიგის სამუშაოები. ახალი მარშრუტი ერთმანეთთან დააკავშირებს ქალაქის ცენტრს, ლენინის მოედანს და სოფელ მახარაძეს.

## ფერადი შადრევნები

**ქალაქის** მოსახლეობის, განსაკუთრებით ახალგაზრდობის საყვარელ გასართობ ადგილად იქცა ფერადი მუსიკალური შადრევნები, რომელთა კომპლექსში შედის ხელოვნური ჩანჩქერი, წყლის სარკეები, შადრევნები და თანამედროვე არქიტექტურული ნაგებობა — ეკალარის ქვით მოპირკეთებული ორსართულიანი შენობა.

მუსიკალური შადრევნების მშენებლობის პროექტის ავტორთა ჯგუფის ხელმძღვანელია ახალგაზრდა არქიტექტორი ხ. თოთიბაძე.

ქალაქს მალე დაამშვენებს შადრევნების კიდევ ერთი ახალი კომპლექსი, რომელსაც კომუნალური მეურნეობის დაკვეთით აშენებს სსრ კავშირის საშინ მასალათა მრეწველობის სამინისტროს „კულტმშენის“ ტრესტი.

## კომუნალური მშენებლობანი

**სოფელ** ნატანების ტერიტორიაზე, მდინარე ნატანების შავი ზღვის შესართავთან დიდი სამშენებლო სამუშაოებია გაშლილი. რესპუბლიკის საბინაო-კომუნალური მეურნეობის სამინისტროს „საქკოთმშენის“ ტრესტის კოლექტივი აშენებს მახარაძე-ქობულეთ-ურეკის კანალიზაციის საშენდ ნაგებობას; მშენებლობის საპროექტო სახარჯთაღრიცხვო ღირებულება ოთხ მილიონ მანეთზე მეტია. წელს დამთავრდება სამშენებლო-სამონტაჟო სამუშაოების პირველი რიგის საშენდის მექანიკური ციკლი, მეორე რიგის სამუშაოები კი, რომლებიც წყლების ბიოლოგიურ გაწმენდას ითვალისწინებს, მშენებლები მომავალი წლის ბოლოსათვის დაამთავრებენ.

## ახალი ლამპიონები

**ქალაქის** შემოსასვლელი გზატკეცილის, 1905 წლის რევოლუციის ქუჩის მთელი ორკილომეტრიანი მონაკვეთი ახლახან დაამშვენა ახალმა თანამედროვე ტიპის ლამპიონებმა. ახალი განათება მოეწყო აგრეთვე ორჯონიკიძის, მარქსის, ქდანოვის, ერისთავის, სტახანოვისა და ქლენტის ქუჩებზე, ლენინისა და სტალინის მოედნებზე.

ახლებურად განათდა ქალაქის სკვერები, ბაღები და არქიტექტურული ნაგებობანი. სამუშაოები განახორციელა საქართველოს სსრ საბინაო-კომუნალური მეურნეობის სამინისტროს „საქგანათების“ სამმართველომ.

**ბ. ჩხაიძე.**

# მოსკოველები ტაშს უკრავენ...

**საქართველოს** სახალხო არტისტის კომპოზიტორ სულხან ცინცაძის საავტორო საღამო, რომელიც ჩაიკოვსკის სახელობის საკონცერტო დარბაზში გაიმართა, მსმენელებისა და სპეციალისტების აღიარებით, მოსკოვის მუსიკალურ ცხოვრებაში მნიშვნელოვანი მოვლენა გახდა.

კონცერტის პროგრამაში შეტანილი იყო მეოთხე სიმფონია, კონცერტი ფორტეპიანოსა და ორკესტრისათვის „კონტრასტები“, კანტატა „დიადი გზა“, ბალეტ „რივერესის“ ნაწყვეტები, აგრეთვე ფრაგმენტები კინოფილმების „ჯარისკაცის მამის“, „ჭრიჭინას“, „აბეზარასათვის“ დაწერილი მუსიკიდან.

თანამედროვე მუსიკალური კულტურის ერთ-ერთი ბრწყინვალე წარმომადგენლის ნაწარმოებთა საინტერესო ინტერპრეტატორებად მოგვევლინენ მოსკოვის ფილარმონიის აკადემიური სიმფონიური ორკესტრი, საკავშირო რადიოსა და ცენტრალური ტელევიზიის აკადემიური დიდი გუნდი, სოლისტები — ჩაიკოვსკის სახელობის საერთაშორისო კონკურსების ლაურეატები ნ. კერესელიძე და ა. ხომერიკი, საკავშირო კონკურსის ლაურეატები ნ. ნამორაძე და ე. გეწაძე. დირიჟორის პულტთან იდგა თბილისის კონსერვატორიის დოცენტი, დირიჟორი ვადიმ უიბლაძე.

გარკვეული კანონზომიერებაა, რომ სულხან ცინცაძის შემოქმედებითი ანგარიში მოსკოვში გაიმართა. კომპოზიტორს დედაქალაქის მუსიკალურ კოლექტივებთან აკავშირებს მრავალი წლის შემოქმედებითი მეგობრობა. მოსკოველები იყვნენ მისი ბალეტის „პოემის“ პირველი მაყურებლები, რომელიც კ. სტანისლავსკისა და ვ. ნემიროვიჩ-დანჩენკოს სახელობის აკადემიური მუსიკალური თეატრის სცენაზე დადგა თეატრის მთავარმა ბალეტმაისტერმა ა. პიჟინაძემ. ამ თეატრის სცენაზე დიდი წარმატებით იდგმება კომპოზიტორის მუსიკაზე და ე. ვოინიჩის რომანის მიხედვით შექმნილი ბალეტი „რივერესი“. ამ ბალეტის ფრაგმენტები მსმენელებს გაიცნო ორკესტრმა და მოსკოველმა დირიჟორმა მიხეილ იუროვსკიმ.

მსმენელები დიდხანს უკრავდნენ ტაშს კომპოზიტორ სულხან ცინცაძეს, რომლის შემოქმედებაც მუდამ გვიზიდავს მელოდიურობით, მდიდარი ხალხური საფუძვლით, შინაგანი სიღრმითა და ემოციურობით. კომპოზიტორის ნაწარმოებები ამშვენებს ჩვენი ქვეყნისა და უცხოთის ბევრი საშემსრულებლო კოლექტივის რეპერტუარს. (საქინფორმი).

## ჭაბახი

# პრეტენდენტთა მატჩებზე

### ლონდონი

**სმისლოვ-რიბლის** მეხუთე პარტიაში უნგრელმა დიდოსტატმა შავებით „ტარაშის გაუმჯობესებული დაცვა“ აირჩია. სმისლოვმა შუა თამაშში მეტად საინტერესო კომბინაცია განახორციელა. მსოფლიო ექსჩემპიონმა ჭარბ ძალებს მოუყარა თავი მეფის ფრთაზე, შემდეგ კი იერიში დაიწყო. რიბლი შეუპოვრად იცავდა თავს, მაგრამ სმისლოვმა მაინც მიაღწია გადამწყვეტ უპირატესობას და გაიმარჯვა.

ანგარიში გახდა 3:2 სმისლოვის სასარგებლოდ.

### დუბნა

**ლევიტინამ** თეთრებით ინგლისურ დასაწყისს მიმართა. მეათე სვლაზე ლაზიერიბინ გაცვლის შემდეგ ალექსანდრიამ როქი დაკარგა, მაგრამ შექმნილ პოზიციაში ამას არ ჰქონდა არსებითი მნიშვნელობა. გაიმართა რთული მანევრული ბრძოლა, რომელშიც ლევიტინა შეეცადა ესარგებლა შავების ბანაკში შექმნილი სუსტი პუნქტებით. ამის სანაცვლოდ, ალექსანდრია, რომელსაც ორი კუ დარჩა თეთრების კუსა და მხედრის წინააღმდეგ, მაქსიმალურ დაბრკოლებებს უქმნიდა მეტოქეს.

პარტია გადაიდო. მსუბუქი ფიგურების ენდშპილში ლევიტინა ზედმეტ პაიკს ინარჩუნებს. წინ დიდი ბრძოლაა მოსალოდნელი.

### მერვე პარტია
**ლევიტინა — ალექსანდრია**
**ინგლისური დასაწყისი**

1. d3 f6 2. c4 c5 3. d3 d6 4. d4 cxd4 5. dxd4 e6 6. bd5 d5 7. g4 e5 8. cxd5 exf4 9. dxc6 bxc6 10. ℓxd8+ ⊘xd8 11. d4 g4 12. g3 fxg3 13. hxg3 ⊘b8 14. b3 ⊘b4 15. g2 ⊘ge7 16. c1 ⊘b6 17. 0-0 ⊘hb8 18. ⊘fd1 ⊘a6 19. c2 ⊘e6 20. d4 ⊘d7 21. a3 ⊘d6 22. e4 ⊘e5 23. f4 ⊘c7 24. e5 ⊘g4 25. ⊘xc6 ⊘e3 26. d5+ ⊘xd5 27. ⊘xd5 ⊘b6 28. ⊘g2 ⊘d8 29. ⊘cd2 ⊘a4 30. ⊘f5+ ⊘f8 31. ⊘b7 ⊘xd1 32. ⊘xd8+ ⊘xd8 33. ⊘xa6 ⊘b6 34. ⊘c4 ⊘c2 35. ⊘d6 ⊘d4 36. b4 ⊘b2 37. ⊘xf7 ⊘xa3 38. b5 ⊘e4+ 39. ⊘h3 ⊘e7 40. ⊘g5 ⊘c2. პარტია გადაიდო.

გუშინ ეს პარტია ლევიტანას გამარჯვებით დასრულდა. მატჩის ანგარიში გათანაბრდა — 4:4.

### დაგომისი

**ამ** მატჩში პირველად შეგვხვდა რუსული პარტია, რომელიც თავის დროზე გამოჩენილმა ოსტატმა პეტროვმა დაამუშავა. გათამაშდა მისი ერთ-ერთი აქტუალური ვარიანტი, რომელშიც თამაში დებიუტიდან მიტელშპილის გაუვლელად პირდაპირ დაბოლოებაში გადადის. იოსელიანი შავებით მეტად აგრესიულად იყო განწყობილი. ამას მოასწავებდა თუნდაც მისი მეოცე სვლა. სემიონოვამ მიიღო გამოწვევა, რის შემდეგ მდგომარეობა მეტად გამწვავდა.

პარტია გადაიდო რთულ დაბოლოებაში. სემიონოვას ეტლი და ორი პაიკი აქვს შავი კუსა და მხედრის წინააღმდეგ.

### მერვე პარტია
**სემიონოვა — იოსელიანი**
**რუსული პარტია**

1. e4 e5 2. f3 f6 3. xe5 d6 4. f3 xe4 5. c4 e7 6. d4 d5 7. d3 c6 8. cxd5 xd5 9. 0-0 g4 10. c3 xc3 11. bxc3 g4 12. exf3 xf3 13. gxf3 0-0 14. f4 d6 15. e3 e7 16. c4 g6 17. fb1 b6 18. a4 f5 19. a5 h4 20. f4 g5 21. axb6 axb6 22. xa8 xa8 23. fxg5 f4 24. e4 a5 25. d5+ xd5 26. cxd5 fxe3 27. fxe3 f3+ 28. g2 d2 29. b2 c4 30. c2 a3 31. a2 b5 32. e2 b4 33. d3 f7 34. e4 g6 35. e5 e7 36. h4 g7 37. f2 b5 38. c4 a3+ 39. h3 b5 40. f4 g6. პარტია გადაიდო.

გადადებულ პარტიაში გაიმარჯვა სემიონოვამ. ამ მატჩშიც ანგარიში თანაბარია — 4:4.

# ლიდერთა ყაიმი

**ვილნიუსში** მიმდინარე ქალთა საკავშირო ჩემპიონატის მეათე ტურში ერთმანეთს შეხვდნენ ლიდერები — გაფრინდაშვილი და გურიელი. დასაწყისში პარტია ძალზე უშედეგოდ წარიმართა, მაგრამ შემდეგ მდგომარეობა შესამჩნევად გამარტივდა და მეტოქეენი 37-ე სვლაზე ყაიმზე შეთანხმდნენ. ბრძოლა პირველობისათვის ამ დიდოსტატებს შორის კვლავ გრძელდება.

### უძველესი სპორტი

**კალათბურთი.** გუშინ „სტროიტელმა“ მოუგო „უნივერსიტეტს“ — 94:78, ცსკა-მ — „ულგარიხს“ — 94:79, „დინამომ“ — ასკ-ს — 121:111.

სატურნირო ცხრილში ახლა ასეთი მდგომარეობაა: 7 ქულა და ერთი გადადებული პარტია აქვს გაფრინდაშვილს, 7 ქულა— გურიელს, 6,5 ქულა და ერთი გადადებული პარტია — მუჩნიკს, 6 ქულა და ერთი გადადებული პარტია — ახმილოვსკაიას.

### ძრონიკა

**საქართველოს** სსრ უმაღლესი საბჭოს პრეზიდიუმის ბრძანებულებით ამხ. ელგუჯა სამოელის ძე მაღრაძე განთავისუფლებულია საქართველოს სსრ გამომცემლობების, პოლიგრაფიისა და წიგნის ვაჭრობის საქმეთა სახელმწიფო კომიტეტის თავმჯდომარის მოვალეობისაგან სხვა სამუშაოზე მისი გადაყვანის გამო.

# ი. დ. ყიფიანი

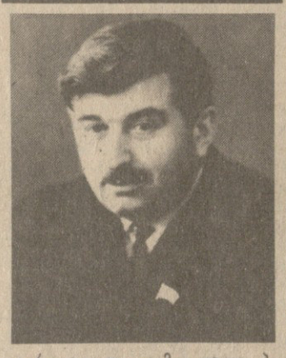

გარდაიცვალა გამოცდილი პარტიული და სამეურნეო მუშაკი, 1950 წლიდან სკკპ წევრი იოსებ (თენგიზ) დავითის ძე **ყიფიანი.**

ი. ყიფიანი დაიბადა 1924 წელს ორჯონიკიძის რაიონის სოფელ ვახანში. საქართველოს შრომის წითელი დროშის ორდენოსანი სასოფლო-სამეურნეო ინსტიტუტის დამთავრების შემდეგ იგი მუშაობას იწყებს ამავე ინსტიტუტის საწარმოო სახელოსნოს გამგედ, ხოლო 1952 წლიდან ჯერ მუშაობს გალის მანქანა-ტრაქტორთა სადგურის მთავარ ინჟინრად, შემდეგ კი მის დირექტორად ნიშნავენ.

1959 წელს ი. ყიფიანს ირჩევენ საქართველოს კომპარტიის გალის რაიკომის მეორე მდივნად, ხოლო 1962 წლიდან ამავე რაიკომის პირველ მდივნად. 1964-1973 წლებში ი. ყიფიანი საქართველოს კომპარტიის თერჯოლის რაიკომის პირველი მდივანია, ხოლო შემდეგ, სხვადასხვა პერიოდში, გარდაცვალებამდე მუშაობდა საქართველოს სსრ სასოფლო-სამეურნეო წარმოების სახელმწიფო კომიტეტისა და საქართველოს სსრ ხალხოსტნეულის მეურნეობის სამინისტროს სისტემაში სხვადასხვა თანამდებობებზე.

ი. ყიფიანი 1966-1971 წლებში არჩეული იყო საქართველოს კომპარტიის სარევიზიო კომისიის წევრად, უფრო ადრე საქართველოს კომპარტიის აფხაზეთის საოლქო კომიტეტის წევრობის კანდიდატად, საქართველოს სსრ მეშვიდე და მერვე და აფხაზეთის ასსრ მეექვსე მოწვევის უმაღლესი საბჭოს დეპუტატად, იგი დაჯილდოებული იყო შრომის წითელი დროშისა და საპატიო ნიშნის ორდენებით, რამდენიმე მედლით.

გამოცდილი მუშაკის, გულითადი ამხანაგისა და მეგობრის ი. ყიფიანის ნაფილი ხსოვნა, დიდხანს დარჩება მისი ამხანაგებისა და ახლობლების გულში.

**საქართველოს სსრ სახოფლო-სამეურნეო წარმოების სახელმწიფო კომიტეტი, საქართველოს სსრ ხალხოსტნეულის მეურნეობის სამინისტრო, მიწათმოწყობის საპროექტო ინსტიტუტი.**

# მოსკოველები ტაშს უკრავენ...

**საქართველოს** სახალხო არტისტის კომპოზიტორ სულხან ცინცაძის საავტორო საღამო, რომელიც ჩაიკოვსკის სახელობის საკონცერტო დარბაზში გაიმართა, მსმენელებისა და სპეციალისტების აღიარებით, მოსკოვის მუსიკალურ ცხოვრებაში მნიშვნელოვანი მოვლენა გახდა.

კონცერტის პროგრამაში შეტანილი იყო მეოთხე სიმფონია, კონცერტი ფორტეპიანოსა და ორკესტრისათვის „კონტრასტები“, კანტატა „დიადი გზა“, ბალეტ „რივერესის“ ნაწყვეტები, აგრეთვე ფრაგმენტები კინოფილმების „ჯარისკაცის მამის“, „ჭრიჭინას“, „აბეზარასათვის“ დაწერილი მუსიკიდან.

თანამედროვე მუსიკალური კულტურის ერთ-ერთი ბრწყინვალე წარმომადგენლის ნაწარმოებთა საინტერესო ინტერპრეტატორებად მოგვევლინენ მოსკოვის ფილარმონიის აკადემიური სიმფონიური ორკესტრი, საკავშირო რადიოსა და ცენტრალური ტელევიზიის აკადემიური დიდი გუნდი, სოლისტები — ჩაიკოვსკის სახელობის საერთაშორისო კონკურსების ლაურეატები ნ. კერესელიძე და ა. ხომერიკი, საკავშირო კონკურსის ლაურეატები ნ. ნამორაძე და ე. გეწაძე. დირიჟორის პულტთან იდგა თბილისის კონსერვატორიის დოცენტი, დირიჟორი ვადიმ უიბლაძე.

გარკვეული კანონზომიერებაა, რომ სულხან ცინცაძის შემოქმედებითი ანგარიში მოსკოვში გაიმართა. კომპოზიტორს დედაქალაქის მუსიკალურ კოლექტივებთან აკავშირებს მრავალი წლის შემოქმედებითი მეგობრობა. მოსკოველები იყვნენ მისი ბალეტის „პოემის“ პირველი მაყურებლები, რომელიც კ. სტანისლავსკისა და ვ. ნემიროვიჩ-დანჩენკოს სახელობის აკადემიური მუსიკალური თეატრის სცენაზე დადგა თეატრის მთავარმა ბალეტმაისტერმა ა. პიჟინაძემ. ამ თეატრის სცენაზე დიდი წარმატებით იდგმება კომპოზიტორის მუსიკაზე და ე. ვოინიჩის რომანის მიხედვით შექმნილი ბალეტი „რივერესი“. ამ ბალეტის ფრაგმენტები მსმენელებს გაიცნო ორკესტრმა და მოსკოველმა დირიჟორმა მიხეილ იუროვსკიმ.

მსმენელები დიდხანს უკრავდნენ ტაშს კომპოზიტორ სულხან ცინცაძეს, რომლის შემოქმედებაც მუდამ გვიზიდავს მელოდიურობით, მდიდარი ხალხური საფუძვლით, შინაგანი სიღრმითა და ემოციურობით. კომპოზიტორის ნაწარმოებები ამშვენებს ჩვენი ქვეყნისა და უცხოთის ბევრი საშემსრულებლო კოლექტივის რეპერტუარს. (საქინფორმი).

# ცისფერ ეკრანზე

## საქართველოს ტელევიზიის ერთი კვირის პროგრამა

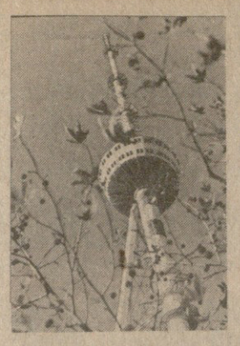

### ორშაბათი, 5 დეკემბერი

**პირველი პროგრამა.** 9.00 — ახალი ამბები (მ.). 9.20 — ქართული დოკუმენტური ფილმი „ტყის სიმფონია“. 9.30 — „მოამბე“. 10.00 — სამეცნიერო-პოპულარული ფილმი „ადამიანებზე და ატომებზე“. 11.00 — სატელევიზიო დადგმა „კოლა ბრუნიონი“. 12.30 — სატელევიზიო დოკუმენტური ფილმი „რუხ დათვზე“. 13.00 — ტელეკურსელთათვის — სამინაო დავალების ანალიზი მათემატიკაში. 16.35 — მოსწავლეთათვის — რუსული ენა. 17.05 — მოსწავლეთათვის — საზოგადოებათმცოდნეობა. 17.35 — ახალგაზრდობისათვის „სპუტნიკის“ მერიდიანებზე“. 18.15 — „წერილების კვალდაკვალ“. 18.45 — მოსწავლეთათვის „მუსიკის მოყვარულთა კლუბი“ (გადაცემას უძღვება რესპუბლიკის სახალხო არტისტი ჯ. კახიძე). 19.45 — „დღეს მსოფლიოში“ (მ.). 20.00 — „მოამბე“. 20.30 — „პირველად ჩვენს ეკრანზე“ — ქართული მხატვრული ფილმი „კაცია ადამიანი?!“ 21.55 — „ხვალ — ტელეეკრანზე“. 22.00 — „ვრემია“ (მ.). 22.35 — „საჭადრაკო მიმოხილვა“. 22.50 — გადაცემა „კომპოზიტორი ოთარ თევდორაძე“. 23.30 — ახალი ამბები.

**მეორე პროგრამა.** 16.30 — სატელევიზიო დოკუმენტური ფილმი „კავერინი. „ორი კაპიტანი“. 17.00 — მასწავლებლის საათი — ხაზვა. 17.45 — სატელევიზიო დოკუმენტური ფილმი „რემაში სიკვდილის უფლება“. 18.00 — განცხადებები. 18.05 — სამეცნიერო-პოპულარული ფილმი „მუშა ატომი“. 18.25 — მოსწავლეთათვის — საქართველოს ისტორია.

### სამშაბათი, 6 დეკემბერი

**პირველი პროგრამა.** 9.00 — ახალი ამბები (მ.). 9.20 — კინოჟურნალი „მეცნიერება და ტექნიკა“ № 8. 9.30 — „მოამბე“. 10.00 — სატელევიზიო დოკუმენტური ფილმი „წერილები“. 10.30 — ქართული მხატვრული ფილმი „კაცია ადამიანი?!“ 11.55 — დოკუმენტური ფილმი „მშვიდობის სიმფონია“. 13.00 — ქართული ენის ტელეკურსი. 16.25 — პროგრამა. 16.30 — შეგისწავლოთ ინგლისური ენა. 17.00 — პროგრამა მოსწავლეთათვის მულტიპლიკაციური ფილმების აროგრამა. 17.40 — „მეგობრობის კონცერტი“ (მონაწილეობენ მოსწავლეები ესტონეთის დაბა კოსტლა-იარვედან და ბორჯომიდან). 18.15 — რეკლამა. 18.25 — „ხალხური შემოქმედება“ — თვითნასწავლი მხატვარი ვანო მელიაშვილი. 18.45 — ახალგაზრდობისათვის „ეტეტის თეატრი საარბრიუკენში“ (გამეორებით). 19.45—„დღეს მსოფლიოში“ (მ.). 20.00 — „მოამბე“. 20.30—„ცეროდენას ეკრანი“. 20.50 — „ბელადენი“. 21.25 — „ბალადა ბეთოვენზე“. 22.00 — „ვრემია“ (მ.). 22.35 — „საჭადრაკო მიმოხილვა“. 22.50 — „ტელეეკრანზე“. 23.55 — „ბალადა ბეთოვენზე“. 0.05 — „ბალადა ბეთოვენზე“.

**მეორე პროგრამა.** 16.40 — კინონარკვევი „ზღვის შესახვედრად“. 16.50 — მოსწავლეთათვის — მათემატიკა. 17.35 — დოკუმენტური ფილმი „დიდი მზის მხარეში“. 18.10 — მოსწავლეთათვის — ქიმია.

### ხუთშაბათი, 8 დეკემბერი

**პირველი პროგრამა.** 9.00 — ახალი ამბები (მ.). 9.20 — „ჩვენს დიდ სამშობლოში“ — სატელევიზიო დოკუმენტური ფილმი „ამბარჩიკი“. 9.30 — „მოამბე“. 10.05 — „მოგზაურთა კლუბი“ (მ.). 11.05 — მხატვრული ფილმი „შემოდგომის მარათონი“. 12.35 — სატელევიზიო დოკუმენტური ფილმი „თეთრი ვიზიტი“. 13.00 — ამბტურიენტთათვის — ბიოლოგია. 13.30 — პროგრამა. 16.55 — პროგრამა. 17.00 — შეგისწავლოთ ფრანგული ენა. 17.30 — პროგრამა მოსწავლეთათვის: მულტიპლიკაციური ფილმების პროგრამა. 18.00 — „ნორჩ ფიზიკოსთა შეჯრება“. 18.30 — „ხალხური შემოქმედება“ — აჭარის მუსიკალური ოჯახები (გამეორებით). 19.15 — „მილიონთა ლენინური უნივერსიტეტი“ (მ.). 19.45 — „დღეს მსოფლიოში“ (მ.). 20.00 — „მოამბე“, 20.30 — ციკლიდან „პარტიული ცხოვრება“ „ლაპარაკობენ დელეგატები“. 20.50 — ხელბურთი გაზეთ „ზარია ვოსტოკას“ პრიზზე. საქართველოსა და პოლონეთის ნაკრები გუნდები. რეპორტაჟი თბილისის სპორტის სასახლიდან. მეორე ტაიმი. 21.25 — სტუდია „დიალოგი“. 21.55 — „ხვალ — ტელეეკრანზე“. 22.00 — „ვრემია“ (მ.). 22.35 — „საჭადრაკო მიმოხილვა“. 22.50 — იტალიური სატელევიზიო მრავალსერიიანი მხატვრული ფილმი „კოლომბა“ მესამე სერია. 23.50 — ახალი ამბები.

**მეორე პროგრამა.** 16.30 — სატელევიზიო დოკუმენტური ფილმი „სუროეი, სუგდეია, სუდაკი“. 16.45 — მასწავლებლის საათი — მათემატიკა. 17.30 — ხელბურთი გაზეთ „ზარია ვოსტოკას“ პრიზზე. საქართველოსა და სსრ კავშირის ნაკრები. რეპორტაჟი თბილისის სპორტის სასახლიდან. მეორე ტაიმი. 21.25 — ლიტერატურული გადაცემა „აუშკინი საქართველოში“. 21.50 — „შენი საუკუნე გიცავს უახლესი“. 21.55 — „ხვალ ტელეეკრანზე“. 22.00 — „ვრემია“ (მ.) 22.35 — „საჭადრაკო მიმოხილვა“. 22.50 — იტალიური სატელევიზიო მრავალსერიიანი მხატვრული ფილმი „კოლომბა“ პირველი სერია. 23.45 — ახალი ამბები.

**მეორე პროგრამა.** 16.30 — „ჩვენს დიდ სამშობლოში“ სატელევიზიო დოკუმენტური ფილმი „რუდნი“. 16.45 — მოსწავლეთათვის — ბიოლოგია. 17.30— სატელევიზიო დოკუმენტური ფილმი „მოთხრობა მწვანე სახლზე“. 18.10 — მასწავლებლის საათი — ქართული ლიტერატურა.

### ოთხშაბათი, 7 დეკემბერი

**პირველი პროგრამა.** 9.00 — ახალი ამბები (მ.). 9.20 — „ჩვენს დიდ სამშობლოში“ — კინონარკვევი „ბაიკალი“. 9.30 — „მოამბე“. 10.00 — სატელევიზიო დოკუმენტური ფილმი „ჩრდილოეთის ; ნაკადული ე ბ ი“. 10.20 — სატელევიზიო ფილმი-სპექტაკლი — „პერ გიუნტი“. 11.40— კინოცენტრი საბჭოთა კიმპოზიტორების ნაწარმოებებიდან (მ.). 12.40 — სატელევიზიო დოკუმენტური ფილმი „პატარა ქალაქის დიდი სპორტი“. 13.00 — მათემატიკის ტელეკურსი. 16.30 — შეგისწავლოთ გერმანული ენა. 17.00 — „ჩვენს დიდ სამშობლოში“ — დოკუმენტური ფილმი „იქ, მაგადანის მიწაზე“. 18.00 — „მოსწავლეთათვის „ეზა მშვენიერებისაკენ“. 18.45 — განცხადებები. 18.50 — გადაცემა „აკადემიკოსი ვლადიმერ ელენტი“. 19.30 — „მოამბე“. 20.00 — ფეხბურთი უეფას თასზე. 1/8 ფინალი. მოსკოვის „სპარტაკი“-პოლანდიის „სპარტა“. რეპორტაჟი თბილისის ვ. ი. ლენინის სახელობის „დინამოს“ სტადიონიდან. შესვენების დროს — ქართული დოკუმენტური ფილმი „მადლი ნიჭისა“. 21.45 — ქართული დოკუმენტური ფილმი „ხსოვნა“. 21.55 — „ხვალ ტელეეკრანზე“. 22.00 —. „ვრემია“ (მ.). 22.35 — „საჭადრაკო მიმოხილვა“. 22.50 — ინტერნაციონალური სატელევიზიო მრავალსერიიანი მხატვრული ფილმი „კოლომბა“ — მეორე სერია. 23.45 — ახალი ამბები.

**მეორე პროგრამა.** 16.40 — „ზღვის შესახვედრად“. 16.50 — მოსწავლეთათვის — მათემატიკა. 17.35 — დოკუმენტური ფილმი „ადამიანი უპირველეს ყოვლისა“. 18.00 — მულტიპლიკაციური ფილმი „კუ“. 18.10 — „ახალგაზრდა მუსიკალურ სასწაულებელში“ (გამეორებით) 18.45 — ციკლიდან „პარტიული ცხოვრება“ „მუშაობის ადგილი — კურორტი“. 19.15 — კინონარკვევი. 19.25 — „რისკის ზღვარზე“ — სერგო შალიბაშვილი. 19.45 — „დღეს მსოფლიოში“ (მ.). 20.00 — „მოამბე“. 20.30 — სტუდია „დიალოგი“. 21.50 — „საქართველოს სანაოსნო — ცისფერ გზებზე“. 21.55 — „ხვალ — ტელეეკრანზე“. 22.00 — „ვრემია“ (მ.). 22.35 — „საჭადრაკო მიმოხილვა“. 22.50 — ოთარ თაქთაქიშვილის მეოთხე საფორტეპიანო კონცერტი. სოლისტი მ. მდივანი, დირიჟორი — ავტორი. 23.40 — ჰბალი ამბები.

**მეორე პროგრამა.** 16.20 — ქართული სამეცნიერო-პოპულარული ფილმი „მაგია თეთრ ფონზე“. 16.30 — მოსწავლეთათვის — ფიზიკა. 17.00 — „მუსიკოსის გახსენება“ — ზალვა აზმაიფარაშვილი. 18.05 — განცხადებები. 18.10 — მასწავლებლის საათი — რუსული ენა.

### პარასკევი, 9 დეკემბერი

**პირველი პროგრამა.** 9.00 — ახალი ამბები (მ.). 9.20 — ჩვენს დიდ სამშობლოში „სატელევიზიო დოკუმენტური ფილმი „ბეკაბადი და ბეკაბადელები“. 9.30 — „მოამბე“. 10.00 — „ჩვენს დიდ სამშობლოში“. სატელევიზიო დოკუმენტური ფილმების პროგრამა: „ქალაქი, რომელიც მიყვარს“, „ქალაქი ჩემი სვეტლოვოდსკი“ და „ალისფერი განთიადის ქალაქი“. 11.30 — სატელევიზიო ფილმი-სპექტაკ ლ ი „დაგვიანებული ყვავილ ე ბ ი“ 13.00 — ფიზიკის ტელეკურსი. 17.00 — საშინაო დავალების ანალიზი ქართულ ენასა და ლიტერატურაში. 17.30 — ქართული სატელევიზიო დოკუმენტური ფილმი „ადამიანი უპირველეს ყოვლისა“. 18.00 — მულტიპლიკაციური ფილმი „კუ“. 18.10 — „ახალგაზრდა მუსიკალურ სასწაულებელში“ (გამეორებით) 18.45 — ციკლიდან „პარტიული ცხოვრება“ „მუშაობის ადგილი — კურორტი“. 19.15 — კინონარკვევი. 19.25 — „რისკის ზღვარზე“ — სერგო შალიბაშვილი. 19.45 — „დღეს მსოფლიოში“ (მ.). 20.00 — „მოამბე“. 20.30 — სტუდია „დიალოგი“. 21.50 — „საქართველოს სანაოსნო — ცისფერ გზებზე“. 21.55 — „ხვალ — ტელეეკრანზე“. 22.00 — „ვრემია“ (მ.). 22.35 — „საჭადრაკო მიმოხილვა“. 22.50 — ოთარ თაქთაქიშვილის მეოთხე საფორტეპიანო კონცერტი. სოლისტი მ. მდივანი, დირიჟორი — ავტორი. 23.40 — ჰბალი ამბები.

**მეორე პროგრამა.** 16.20 — ქართული სამეცნიერო-პოპულარული ფილმი „მაგია თეთრ ფონზე“. 16.30 — მოსწავლეთათვის — ფიზიკა. 17.00 — „მუსიკოსის გახსენება“ — ზალვა აზმაიფარაშვილი. 18.05 — განცხადებები. 18.10 — მასწავლებლის საათი — რუსული ენა.

### შაბათი, 10 დეკემბერი

**პირველი პროგრამა.** 9.00 — ახალი ამბები (მ.). 9.20 — ქართული დოკუმენტური ფილმი „ოგავი“. 9.30 — „მოამბე“. 10.00 — შეგისწავლოთ ქართული ენა. 10.30 — „ხალხური შემოქმედება“ სიმღერის შესწავლა. 11.10 — „პოეზიის ხუთი წუთი“. 11.15 — შეგისწავლოთ რუსული ენა. 11.45 — „მუსიკალური ფოსტა“ (გამეორებით). 12.35 — „პოეზიის ხუთი წუთი“. 12.40 — „შრომა და დასვენება“ სატელევიზიო პროფკავშირული ჟურნალი. 13.20 — „ელობუსი“. 14.15 — „პოეზიის ხუთი წუთი“. 14.20 — „მეგობრობის ეკრანი“ — „უნვენებს აზერბაიჯანის ტელევიზია“. 15.50 — „პოეზიის ხუთი წუთი“. 15.55 — მოსწავლეთათვის — საგუნდო მუსიკა. „თეატრი. 16.15 — საბჭოთა არმიის მეომრებისათვის „ცისფერ ჯვრებზე“. 16.40 — „ეროვნული ანსამბლი „ალაზანი“. 17.30 — „ოპერეტა „ბოკაჩიო“. 18.10 — „ბალეტ „ბაიადერა“. 19.00 — „ეთამაშებიან სიმართლეს“ — ინგლისის ტელევიზიის დოკუმენტური ფილმი (კომენტატორი ვ. დუნაევი (მ.). 20.10 — „პოეზიის ხუთი წუთი“. 20.15 — „მოამბე“. 20.45 — „პოეზიის ხუთი წუთი“. 20.50 — ხელბურთი „ზარია ვოსტოკას“ პრიზზე. საქართველოსა და ესპანეთის ნაკრები გუნდები. რეპორტაჟი თბილისის სპორტის სასახლიდან მეორე ტაიმი. 21.25 — „ხალხური შემოქმედება“. კონცერტი. 21.50 — „პოეზიის ხუთი წუთი“. 21.55 — „ხვალ — ტელეეკრანზე“, 22.00 — „ვრემია“. (მ.). 22.35 — „საჭადრაკო მიმოხილვა“. 22.50 — მხატვრული პროგრამა „ფილმი, მსახიობი, როლი“.

### კვირა, 11 დეკემბერი

**პირველი პროგრამა.** 9.00 — ახალი ამბები (მ.). 9.20 — სატელევიზიო დოკუმენტური ფილმი „ავაჩინის ვულკანი“. 9.30 — „მოამბე“. 10.00 — ქართული სატელევიზიო დოკუმენტური ფილმი „მეხსერი ღილები“. 10.15 — „რიტმი, რიტმი, რიტმი“ — დღლის გასართობი პროგრამა.