F+5 W 6180
ბიბლიოთეკა

პროლეტარელებო ყველა ქვეყნისა, შეერთდით!

კომუნისტი

საქართველოს კომუნისტური პარტიის ცენტრალური კომიტეტის, საქართველოს სსრ უმაღლესი საბჭოს და მინისტრთა საბჭოს ორგანო

KOMUNISTI — ОРГАН ЦК КП ГРУЗИИ, ВЕРХОВНОГО СОВЕТА И СОВЕТА МИНИСТРОВ ГРУЗИНСКОЙ ССР

გაზეთი გამოდის 1920 წლის 3 ივნისიდან

№ 151 (19293) სამშაბათი, 2 ივლისი, 1985 წელი ფასი 3 კაპ.

გუშინ, 1 ივლისს, გაიმართა საბჭოთა კავშირის კომუნისტური პარტიის ცენტრალური კომიტეტის მორიგი პლენუმი.

პლენუმმა განიხილა სსრ კავშირის მეთერთმეტე მოწვევის უმაღლესი საბჭოს მესამე სესიის საკითხები.

ამ საკითხების გამო პლენუმზე სიტყვა წარმოთქვა სკკპ ცენტრალური კომიტეტის გენერალურმა მდივანმა მ. ს. გორბაჩოვმა.

საინფორმაციო ცნობა

საბჭოთა კავშირის კომუნისტური პარტიის ცენტრალური კომიტეტის პლენუმის შესახებ

1985 წლის 1 ივლისს გაიმართა საბჭოთა კავშირის კომუნისტური პარტიის ცენტრალური კომიტეტის მორიგი პლენუმი.

პლენუმმა განიხილა სსრ კავშირის მეთერთმეტე მოწვევის უმაღლესი საბჭოს მესამე სესიის საკითხები.

ამ საკითხების გამო პლენუმზე სიტყვა წარმოთქვა სკკპ ცენტრალური კომიტეტის გენერალურმა მდივანმა მ. ს. გორბაჩოვმა.

პლენუმმა ხაზგასმით აღნიშნა, რომ საჭიროა კიდევ უფრო დაიხვეწოს სახალხო დეპუტატთა საბჭოების საქმიანობა, ჩვენი საზოგადოების პოლიტიკური სისტემის თითოეული რგოლი ზუსტად ასრულებდეს თავის ფუნქციებს, კიდევ უფრო ამაღლდეს პარტიის ხელმძღვანელი როლი, გაძლიერდეს მისი გავლენა სახელმწიფო, სამეურნეო და სოციალურ-კულტურული მშენებლობის ყველა უბანზე.

სკკპ ცენტრალური კომიტეტის პლენუმმა განიხილა ორგანიზაციული საკითხები.

დააკმაყოფილა ამხ. გ. ვ. რომანოვის თხოვნა სკკპ ცენტრალური კომიტეტის პოლიტბიუროს წევრისა და ცენტრალური კომიტეტის მდივნის მოვალეობისაგან მისი განთავისუფლების შესახებ. ჯანმრთელობის მდგომარეობის გამო პენსიაზე გასვლასთან დაკავშირებით.

პლენუმმა სკკპ ცენტრალური კომიტეტის პოლიტბიუროს წევრობის კანდიდატობიდან პოლიტბიუროს წევრად გადაიყვანა ამხ. ე. ა. შევარდნაძე და სკკპ ცენტრალური კომიტეტის მდივნად აირჩია ამხ. ბ. ნ. ელცინი და ამხ. ლ. ნ. ზაიკოვი.

ამით სკკპ ცენტრალური კომიტეტის პლენუმმა მუშაობა დაამთავრა.

იწყება ბრიგადით

ობილისის დიმიტროვის სახელობის საავიაციო ქარხანაში მორიგი თვის შედეგების მიხედვით პირველობა სოციალისტურ შეჯიბრებაში მიანიჭეს კომპლექსურ ბრიგადას, რომელსაც მეთაურობს გ. კატაშვილი. თუმცა პრემიდ ენტა საპატიო ადგილზე ბევრი იყო, მაგრამ ამ კოლექტივმა სხვა თანაბარი მაჩვენებლებით უფრო მეტს მიაღწია, მთლიანად აღმოფხვრა სამუშაო დროის დანაკარგები.

დისციპლინისა და პასუხისმგებლობის ამაღლებას, წარმოთი წვლილის გადიდებას რეზერვები ყველა საწარმოსა და მშენებლობას, ყველა კოლმეურნეობასა და საბჭოთა მეურნეობას აქვს. მათი ამოქმედებით, ეკონომიკის ინტენსიური განვითარებისათვის ბრძოლის უკვე ახალგაზდელ ეტაპზე შეიძლება მივაღწიოთ საგრძნობ დაჩქარებას. სკკპ ცენტრალური კომიტეტის 1985 წლის აპრილის პლენუმზე დასახა ამოცანა, გავაქტიურთ ადამიანის ფაქტორი, მივაღწიოთ იმას, რომ თითოეული თავის ადგილზე მუშაობდეს კეთილსინდისიერად, სრული უკუგებით. და ბევრმა პარტიულმა ორგანიზაციამ სული მოიკიდა ამ ამოცანის გადაწყვეტას ბრიგადებიდან, სადაც ადამიანი გრძნობს კოლექტივის პირდაპირ, უშუალო გავლენას და შეუძლია სრულად გამოავლინოს ინიციატივა, ცოდნა, გამოცდილება.

სწორედ ბრიგადებში იწყა ბალტიკის ორკონსკიის სპეციალის ქარხნის გემთმშენებლთა მოძრაობა ხუთწლიდის დავალებათა ვადამდე შესრულებისათვის — და ეი უკვე მიმდინარობს ატომური ყინულმჭრელის „რუსლანის" მისაბმელი გამოიცდა, რომელიც ფლოტს უნდა ჩაბარდეს ნოემბერში, ერთი წლით ადრე, ვიდრე გეგმით იყო გათვალისწინებული. უზბეკეთის ქარხანა „ტაშსელმაშენაში" მრავალმა ბრიგადამ გამოიჩინა ინიციატივა, რომ შეამცირონ ნაწარმის შრომატევადობა. ასეთი მაგალითები მოწმობს, რომ სამეურნეო. ხელმძღვანელების, პარტიული და პროფკავშირული კომიტეტების ყურადღებითა და მხარდაჭერით ბრიგადებს შეუძლიათ საგრძნობლად გადიდონ საწარმოო შედეგები. აქ ყველაფერს აქვს მნიშვნელობა: ნოვატორულ ოიონმნობათა სიხნენრო უზრუნველყოფასაც, სამუშაო ადგილების თანამიმდევრულ ატესტაციასაც, სხვა ტექნიკურ, ორგანიზაციულ, სოციალურ ფაქტორებსაც.

მაგრამ ჯერ კიდევ ყველგან როდი იძლევიან ბრიგადები მოსალოდნელ საწარ"ოო ეფექტს. მსუბუქი მრეწველობის, საშენ მასალათა მრეწველობის მთელ რიგ საწარმოებში, მიუხედავად იმისა, რომ საკმაოდ დამაკმაყოფილებელი ანგარიშებია ბრიგადების განვითარების შესახებ, ნელა იზრდება შრომის ნაყოფიერება, სუსტად აღმოფხვრება დისციპლინის დარღვევები. ეს ნიშნავს, როგორც წესი, რომ ბრიგადა ჯერ კიდევ არ გამხდარა ის საწარმოო უჯრედი, რომელზეც ორიენტირებული არიან საგეგ"ო, ტექნიკური. მომჩაგებელთა სამსახურები. „ამასთან, — დარწმუნებით სწერს რედაქციას ზეინალი, კომუნისტური შრომის დამკვრელი ვ. ბელიაკოვი მოსკოვიდან, — ბრიგადული მეთოდი საუძველია. სწორედ ბრიგადაში, შრომის პროცესში ჯოხს აღნაირდნ ადამიანები, როცა ღარ-ეკვის გვერდით მოიშუავენი თვითონ აძოკვენ ჩას ზენიშენებს, თვითონ განსაზღვრავენ სასჯელის ზომას".

ქმედითი როლი ძირეული კოლექტივების განმტკიცებაში ეკუთვნის ბრიგადათა საბჭოებს. თუ საბჭოების შემადგენლობაში არჩეულნი არიან ავტორიტეტიანი, შემოქმედი ადამიანები, თუ მუშაობ თვითმმართველობის ორგანოები თავიანთ მოკალოობებს არ ამოწურავენ მხოლოდ შრომითი მონაწილეობის კოეფიციენტების გამოყვანით, არამედ საქმით უზრუნველყოფენ საწარმოო პროცესის ზუსტ ორგანიზაციას, მხედველობის არეში ეყოლებათ თითოეული ადამიანი, მაშინ კოლექტივში მკვიდრდება შეწყობილი მუშაობის, ამხანაგური ურთიერთგაგებისა და მომთხოვნელობის ატმოსფერო.

ბრიგადის მეკვრმეტყველური დახასიათებაა მისი უნარი, ყაირათიანად ხარჯოს ნედლეული, მასალები, სათბობი, ელექტროენერგია. ეკონომიის პირადი ანგარიშის მიხედვით შეჯიბრება, რომელიც წლის დამდეგიდან მთელ ქვეყანაში გაიშალა, უკვე დაეხმარა ათასობით კოლექტივს ერთ-ორ დღეს ემუშავათ დაზოგილი რესურსებით. მაგრამ კვების მრეწველობის სამინისტროს, საავტომობილო მრეწველობის სამინისტროს ზოგიერთ საწარმოში სხვა ფაქტებსაც ვხვდებით, როცა ბრიგადა სამუშაო ადგილზე იბრძვის ეკონომიისათვის, მაგრამ ამავე დროს შეწყვარებლურად ეკიდება ხელმრუდებს, სახალხო დოვლათის დამტაცებლებს. ეს როგორც ეკონომიკურ, ისე სერიოზულ მორალურ ზარალს გვაყენებს. სწორედ ბრიგადაში შეიძლება, რომ საზოგადოებრივი აზრი უფრო მწვავედ. შეურიგებლად აღუდგეს წინ განაიეებასა და დატაცებებს! თუ მკაცრად მოსთხოვს წუნის მკეთებლებს, იზრუნებს თითოეული მუშაკის კვალიფიკაციისათვის, გადასცემს ვეტერანთა საწარმოო და ზნეობრივ გამოცდილებას ახალგაზრდა ცვლას, ბრიგადას შეუძლია და კიდეც უნდა ჩაუნერგოს ადამიანებს მუშური ღირსების გრძნობა, უზრუნველყოს თავის საშუალებებით, რომ თითოეული შემოსავალი პირდაპირ იყოს დამოკიდებული შრომის შედეგებზე.

ამ მუშაობაში საიმედო ბერკეტია სამეურნეო ანგარიში. სამინისტროებს, გაერთიანებებსა და საწარმოებს ხელმძღვანელებსა და სპეციალისტებმა ყოველნაირად უნდა დაეხმარონ ბრიგადების ფეხიბრიგი სრულყოფა, ნორმატიული და მატერიალური ბაზა შეუქმნან სამეურნეო ანგარიშის ყველგან დანერგვას.

საწარმოებში ბრიგადების როლის გაკაქტიურების სამართლებრივ საფუძველს შეიდგენს კანონი შრომითი კოლექტივების შესახებ. როგორც მისმკის საკანონმდებლო ჯარანის შესახებ სკკპ ცენტრალური კომიტეტის დადგენილებაშია აღნიშნული, საჭიროა გავაუმჯობესოთ კანონის შესწავლა და პროპაგანდა. ეს დაკვეშმარება უზრუნველყოთ, რომ ბრიგადებმა და თითოეულმა მშრომელმა პრაქტიკული მონაწილეობა მიიღოს მართვაში, რეალური მონაწილეობა — მეცნიერულ-ტექნიკური პროგრესის დაჩქარების, ეკონომიკის ინტენსიფიკაციის საყოველთაო-სახალხო ამოცანების გადაწყვეტაში.

ბრიგადის ცხოვრების რომელ მხარესაც უნდა ეხებოდეს საქმე, კომუნისტები მოწოდებული არიან ავანგარდული როლი შეასრულონ ყველაფერში. პარტიულმა კომიტეტებმა უფრო გაბედულად უნდა გადაჭრანონ ძირეულ კოლექტივებში ორგანიზაციული და იდეოლოგიური მუშაობის ცენტრი. მოსწავლეული ანგარიშვებმა-არჩევნები უნდა გამოვიყენოთ ბრიგადებში პარტგაფუფებისა და პარტორგანიზაციების მებრძოლურობის, შრომაში მათი უკუგებისათვის კომუნისტების პასუხისმგებლობის ასამაღლებლად.

კალინინარზე მეთრეტიტე ხუთწლედის დამამთავრებელი ნახევარწლეული. მთელ ქვეყანაში ძალას იკრებს სოციალისტური შეჯიბრება ეგზემპლის და ვალდებულებების წარმატებული შესრულებისათვის, სკკპ XXVII ყრილობის ღირსეული შეხვედრისათვის. თითოეული კოლექტივის პატრიოტული ვალია საამისოდ ამოქმედოს მთელი რეზერვები.

ПРАВДА 1 ივლისის მოწინავე

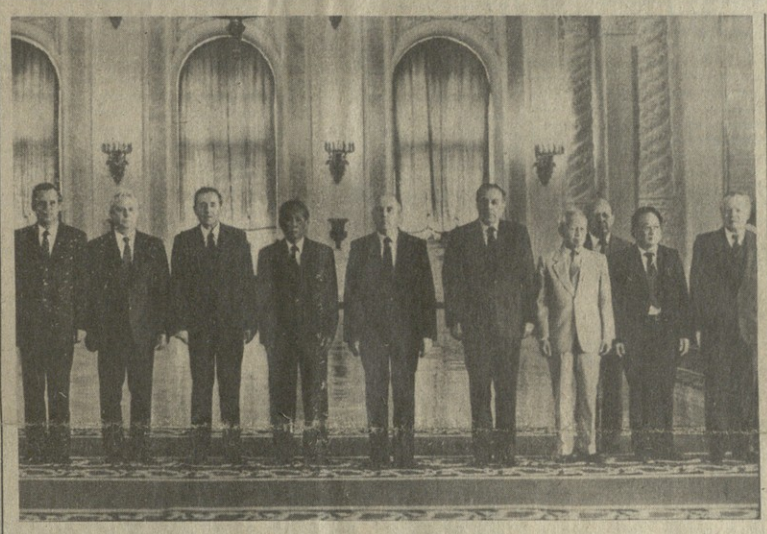

ვიზიტი დამთავრდა

1 ივლისს კრემლის დიდი სასახლის გიორგის დარბაზში გაიმართა ვიეტნამის სოციალისტური რესპუბლიკის პარტიისა და მთავრობის და მისი მეთაურის — ვიეტნამის კომპარტიის ცენტრალური კომიტეტის გენერალური მდივნის ლე ზუანის გაცილების ცერემონია. დელეგაცია სკკპ ცენტრალური კომიტეტის, სსრ კავშირის უმაღლესი საბჭოს პრეზიდიუმისა და სსრ კავშირის მინისტრთა საბჭოს მოწვეული ოფიციალურ მეგობრულ ვიზიტად იმყოფებოდა სსრ კავშირში.

ლე ზუანს, დელეგაციის წევრებს გულთბილად გამოეთხოვა სკკპ ცენტრალური კომიტეტის გენერალური მდივანი მ. ს. გორბაჩოვი.

გაცილების ცერემონიაზე კრემლში იყვნენ ამხანაგები ჰ. ა. ალიევი, ა. ა. გრომიკო, ი. კ. ლიგაჩოვი, ნ. ი. რიჟკოვი, კ. ვ. რუსაკოვი, სხვა ოფიციალური პირნი.

წინა დღეს ვიეტნამის სოციალისტური რესპუბლიკის პარტიისა და მთავრობის დელეგაცია ეცნობოდა ვოლგოგრადს.

(საკდეს).

• • •

სურათზე: გაცილების ცერემონია კრემლში.

საკდეს-საძინფორმის ტელეფოტო.

ედუარდ ამბროსის ძე შევარდნაძე

ამხ. ე. ა. შევარდნაძე დაიბადა 1928 წელს, ქართველი, სკკპ წევრი 1948 წლიდან. დაამთავრა საქართველოს კომპარტიის ცენტრალურ კომიტეტთან არსებული პარტიული სკოლა და ქუთაისის სახელმწიფო პედაგოგიური ინსტიტუტი.

შრომითი საქმიანობა დაიწყო კომკავშირულ ორგანოებში. 1946 წლიდან 1953 წლამდე მუშაობდა საქართველოს ალკ რაიკომის ინსტრუქტორად, განყოფილების გამგედ, ცენტრალური კომიტეტის ინსტრუქტორად, კომკავშირის ქუთაისის სოფლ კომიტეტის მდივნად და მეორე მდივნად.

1953 წელს იგი დაამტკიცეს საქართველოს კომპარტიის ქუთაისის საქალაქო კომიტეტის ინსტრუქტორად. შემდეგ კვლავ კომკავშირულ სამუშაოზეა — იყო საქართველოს ალკკ საქალაქო კომიტეტის პირველი მდივანი, ცენტრალური კომიტეტის მეორე მდივანი, ხოლო 1957 წლიდან — პირველი მდივანი.

1961 წლიდან მას ირჩევენ საქართველოს კომპარტიის მცხეთის რაიკომის, პარტიის ქალაქ თბილისის პირველი მაისის რაიკომის პირველ მდივნად. 1964 წელს ინიშნება საქართველოს სსრ შინაგან საქმეთა მინისტრის პირველ მოადგილედ, ხოლო 1965 წელს — მინისტრად.

1972 წელს მას ირჩევენ საქართველოს კომპარტიის თბილისის საქალაქო კომიტეტის პირველ მდივნად. 1972 წლიდან ე. ა. შევარდნაძე საქართველოს კომპარტიის ცენტრალური კომიტეტის პირველი მდივანია.

1976 წლიდან ე. ა. შევარდნაძე სკკპ ცენტრალური კომიტეტის წევრია. 1978 წლიდან — სკკპ ცენტრალური კომიტეტის პოლიტბიუროს წევრობის კანდიდატი. არის სსრ კავშირის (მეცხრე-მეათე-მეთერთმეტე მოწვევის) და საქართველოს სსრ უმაღლესი საბჭოს დეპუტატი. სოციალისტური შრომის გმირია.

სსრკ ლენინური კომკავშირის და სსრ კავშირის მინისტრთა საბჭოს დადგენილება ბაიკალ-ამურის რკინიგზისათვის ლენინური კომკავშირის სახელის მინიჭების შესახებ

ითვალისწინებენ რა ლენინური კომკავშირის დიდ წვლილს საკავშირო დამკვრელურ კომკავშირულ მშენებლობაში — ბაიკალ-ამურის რკინიგზის მაგისტრალის გაყვანაში — სკკპ ცენტრალური კომიტეტი და სსრ კავშირის მინისტრთა საბჭო **ადგენენ:**

მიენიჭოს ლენინური კომკავშირის სახელი გზათა სამინისტროს ბაიკალ-ამურის რკინიგზას და ამიერიდან ამ გზას ეწოდოს ბაიკალ-ამურის ლენინური კომკავშირის სახელობის რკინიგზა.

სკკპ ცენტრალური კომიტეტის მდივანი
მ. გორბაჩოვი.

სსრ კავშირის მინისტრთა საბჭოს თავმჯდომარე
ნ. ტიხონოვი.

საქართველოს კომპარტიის ცენტრალურ კომიტეტსა და საქართველოს სსრ მინისტრთა საბჭოში ვ. მაიაკოვსკის სახელობის პრემიის ახალი ლაურეატები

საქართველოს კომპარტიის ცენტრალურმა კომიტეტმა და რესპუბლიკის მინისტრთა საბჭომ მიიღეს საქართველოს სსრ მინისტრთა საბჭოსთან არსებული ლიტერატურის, ხელოვნებისა და არქიტექტურის დარგის საქართველოს სსრ სახელმწიფო პრემიების კომიტეტის წინადადება და საქართველოს სსრ მინისტრთა საბჭოს ვ. მაიაკოვსკის სახელობის 1985 წლის პრემიები მიანიჭეს:

დავთიანს გაგიკ ტიგრანის ძეს — პოეტს (სომხეთის სსრ);

ჭანდრეულს დავით ზურაბის ძეს — პოეტს;

ნადარეიშვილს ლაშა ელდარის ძეს — პოეტს.

საქართველოს კომპარტიის ცენტრალურ კომიტეტში

ინსტრუქტორს ბევრი რამ შეუძლია

საქართველოს კომპარტიის ცენტრალურმა კომიტეტმა მოისმინა პარტიის აპარის საოლქო კომიტეტის პროპაგანდისა და აგიტაციის განყოფილების ინსტრუქტორის, განათლების საკითხთა კურატორის დ. რ. თედორაძის ანგარიში სკოლის რეფორმის განხორციელებასთან დაკავშირებით გაწეული მუშაობის შესახებ. აღინიშნა, რომ ავტონომიური რესპუბლიკის პარტიულმა და საბჭოთა ორგანოებმა, საზოგადოებრივმა ორგანიზაციებმა, ზოგადსაგანმანათლებლო სკოლებისა და პროფესიულ-ტექნიკური სასწავლებლების კოლექტივებმა ბევრი რამ გააკეთეს მოსწავლეთა აღზრდა-განათლების სრულყოფისათვის. შემუშავებულია რეფორმის ძირითად დებულებათა ეტაპობრივი რეალიზაციის პროგრამა, დაწესებულია კონტროლი მისი რეალიზაციისაზე. ავტონომიური რესპუბლიკის ზოგადსაგანმანათლებლო სკოლები 1984-85 სასწავლო წლიდან გადავიდნენ სწავლების 11-წლიან სისტემაზე და პირველ კლასში იღებენ ექვსი წლის ასაკის ბავშვებს.

პარტიის აპარის საოლქო კომიტეტის ბიუროს და სამდივნოს, პარტიის საქალაქო და რაიონული კომიტეტების სხდომებზე განხილულია საკითხებს, რომლებიც ეხება სკოლების, სკოლა-ინტერნატების, სხვა სამავშო დაწესებულებების მზადებას ახალი სასწავლო წელისათვის, პროფესიულ-ტექნიკური სასწავლებლების დაკომპლექტებას, სწავლებისა და აღზრდის მატერიალური ბაზის განმტკიცებას.

პარტიის საოლქო კომიტეტმა დაამტკიცა ზოგადსაგანმანათლებლო სკოლების მოუმარჯვებელი შენობებიდან გადაყვანის გეგმა. საოლქო კომიტეტის ინსტრუქტორის დ. რ. თედორაძის გულმოდგინე მუშაობის მეოხებით გაიზარდა სკოლების პირველადი პარტიული ორგანიზაციების აქტიურობა, პედაგოგიურ კოლექტივებში გადიდდა პარტიული ფენა.

სკოლის რეფორმის განხორციელების დადებითი შედეგები მოაქვს: გაიზარდა გაკვეთილების ეფექტიანობა, მტკიცდება სწავლების კავშირი ცხოვრებასთან. უფრო მრავალფეროვანი გახდა ახალგაზრდა თაობის იდეურ-ზნეობრივი, ინტერნაციონალური, სამხედრო-პატრიოტული, შრომითი, ფიზიკური აღზრდის ფორმები და მეთოდები.

განსაკუთრებული ყურადღება ეთმობა მოსწავლეთა პროფესიულ ორიენტაციას. ზოგადსაგანმანათლებლო სკოლებისათვის სამაზოდ განისაზღვრა 116 სამრეწველო და სატრანსპორტო საწარმო, სამშენებლო ორგანიზაცია, კოლმეურნეობა და საბჭოთა მეურნეობა. უფრო ნაყოფიერი ხდება უფროსკლასელთა მონაწილეობა მესამე შრომითს სემესტრში.

პარტიის საოლქო კომიტეტის ინსტრუქტორი დ. რ. თედორაძე განათლებით პედაგოგია, რომელიც 1975 წლიდან არის პარტიულ სამუშაოზე, ჯეროვანი პრინციპულობით ასრულებს თავის მოვალეობებს. მისი წინადადებით განხორციელდა მთელი რიგი დიდმნიშვნელოვანი ღონისძიებანი სკოლის რეფორმის მოთხოვნების რეალიზაციისათვის.

დაკისრებული საქმისადმი კომპეტენტურმა შემოქმედებითმა მიდგომამ, დიდმა სახოგადოებრივმა აქტიურობამ, ადამიანთა ორგანიზების უნარმა ინსტრუქტორს ავტონომიური რესპუბლიკის პარტიულ აქტივს შორის დიდი ავტორიტეტი და პატივისცემა მოუხვეჭა.

საქართველოს კომპარტიის ცენტრალურმა კომიტეტმა აღნიშნა, რომ პარტიის აპარის საოლქო კომიტეტის ინსტრუქტორი დ. რ. თედორაძე აქტიურად ეწევა მუშაობას ზოგადსაგანმანათლებლო და პროფესიული სკოლის რეფორმის განსახორციელებლად. მას რჩევა მიეცა უფრო ზუსტად დაგეგმოს ეს მუშაობა, გამოიჩინოს მეტი სიმტკიცე, შეუპოვრობა და უკომპრომისობა დასახულის განხორციელებაში, თანამიმდევრულად იბრძოლოს საკურატორო უბნზე ჯერ კიდევ არსებულ ნაკლოვანებათა აღმოსაფხვრელად. სკოლის რეფორმას მოთხოვნების რეალიზაციასთან დაკავშირებული საკითხები უფრო სრულად უნდა აისახოს პარტიის საოლქო კომიტეტის მუშაობის კვარტალურ და პერსპექტიულ გეგმებში. პარტიის საოლქო კომიტეტის ინსტრუქტორი უფრო ღრმად უნდა სწვდებოდეს პედაგოგიური კადრების შერჩევის, განაწილებისა და აღზრდის, სკოლების მატერიალურ-ტექნიკური ბაზის განმტკიცების, სკოლის შენობების, სპორტული ნაგებობების მშენებლობის საკითხებს, საბაზო საწარმოთა მიერ სკოლებისათვის მოწყობილობისა და მექანიზმების გამოყოფას, მოსწავლეებისათვის წარმოებაში სამუშაო ადგილების შექმნას.

პარტიის საოლქო კომიტეტის ინსტრუქტორს მართებს თანამიდევრულად იღვაწოს ზოგადსაგანმანათლებელი და პროფესიული სკოლის რეფორმის ძირითად მიმართულებათა რეალიზაციასთან დაკავშირებულ საკითხთა ყველა დონეზე გადაწყვეტისათვის, უფრო თამამად შეჭმნდეს. პარტიის საოლქო კომიტეტის ბიუროს სხდომაზე განსახილველად საკითხები თანამდებობის პირთა, კომუნისტთა პასუხისმგებლობის შესახებ, რომლებიც დაუდევრობას და უინიციატივობას იჩენენ ახალგაზრდობის აღზრდა-განათლების სრულყოფის თაობაზე პარტიისა და მთავრობის მოთხოვნების უზრუნველყოფის საქმეში.

საქართველოს კომპარტიის აპარის საოლქო კომიტეტს ყურადღება მიეპყრო იმის, რომ საჭიროა გადაჭრით აღმოიფხვრას პედაგოგიურ კადრებთან მუშაობაში, სასწავლო-აღმზრდელობითი პროცესის სრულყოფაში, სკოლებისა და სკოლამდელთა დაწესებულებების მატერიალურ-ტექნიკური ბაზის განმტკიცებაში არსებული ნაკლოვანებანი. განსაკუთრებული ყურადღება უნდა დაეთმოს სასწავლო-აღმზრდელობითი პროცესის იდეურ-პოლიტიკური მიმართულების გაძლიერებას. ახალგაზრდობისათვის მაღალი მოქალაქეობრივი თვისებების ჩამოყალიბებას.

საქართველოს სსრ და აპარის ასსრ განათლების სამინისტროებს წინადადება მიეცათ რესპუბლიკის სახელმწიფო საგეგმო კომიტეტთან და უმაღლესი და საშუალო სპეციალური სასწავლებლების სამინისტროსთან ერთად განიხილონ საკითხი ავტონომიური რესპუბლიკის ზოგადსაგანმანათლებელო სკოლებისათვის პედაგოგიური კადრების მომზადების შესახებ, ამასთან გაითვალისწინონ მათი რეალური მოთხოვნილება.

საქართველოს კომპარტიის საოლქო, საქალაქო და რაიონულ კომიტეტებს მიეთითათ, რომ უნდა ამაღლონ ინსტრუქტორთა, რომელიც პარტიული კომიტეტების სრულუფლებიან წარმომადგენელთა, როლი და პასუხისმგებლობა.

დადგენილებით განისაზღვრა მთელი რიგი სხვა ღონისძიებანი, რომლებიც ხელს შეუწყობს პარტიული კომიტეტების ინსტრუქტორთა აპარატის ავტორიტეტისა და მუშაობის ქმედითობის გაძლიერებას.

(საქინფორმი).

სსრ კავშირის უმაღლესი საბჭოს კავშირის საბჭოსა და ეროვნებათა საბჭოს უხუცესთა საბჭოების სხდომა

1 ივლისს კრემლში გაიმართა სსრ კავშირის უმაღლესი საბჭოს კავშირის საბჭოსა და ეროვნებათა საბჭოს უხუცესთა საბჭოების გაერთიანებული სხდომა, რომელზეც განიხილეს სსრ კავშირის მეთერთმეტე მოწვევის უმაღლესი საბჭოს მესამე სესიის დღის წესრიგისა და მუშაობის წესის საკითხები.

ამ საკითხებზე ინფორმაცია გააკეთეს კავშირის საბჭოს თავმჯდომარემ ლ. ნ. ტოლუბინსკამ და ეროვნებათა საბჭოს თავმჯდომარემ ა. ვ. ეოსმა.

უხუცესთა საბჭოების სხდომაში მონაწილეობდნენ სკკპ ცენტრალური კომიტეტის პოლიტბიუროს წევრი, სკკპ ცენტრალური კომიტეტის მდივანი ი. კ. ლიგაჩოვი, სკკპ ცენტრალური კომიტეტის პოლიტბიუროს წევრობის კანდიდატი სსრ კავშირის უმაღლესი საბჭოს პრეზიდიუმის თავმჯდომარის პირველი მოადგილე ვ. ვ. კუზნეცოვი და სსრ კავშირის უმაღლესი საბჭოს პრეზიდიუმის მდივანი თ. ნ. მენთეშაშვილი.

სსრ კავშირის უმაღლესი საბჭოს კავშირის საბჭოს და ეროვნებათა საბჭოს სამანდატო კომისიების სხდომები

1 ივლისს კრემლში გაიმართა სსრ კავშირის უმაღლესი საბჭოს კავშირის საბჭოს და ეროვნებათა საბჭოს სამანდატო კომისიათა სხდომები, რომლებზეც შეამოწმეს გამოცლებულ დეპუტატთა ნაცვლად ცალკეულ საარჩევნო ოლქებში არჩეულ დეპუტატთა უფლებამოსილებანი.

კომისიათა სხდომებს უძღვებოდნენ მათი თავმჯდომარეები კ. ს. დემირჩიანი და ო. ს. მირიშხინი.

სსრ კავშირის უმაღლესი საბჭოს პრეზიდიუმის სხდომა

კიევი ივლისს კრემლში გაიმართა სსრ კავშირის უმაღლესი საბჭოს პრეზიდიუმის მორიგი სხდომა.

პრეზიდიუმმა განიხილა სსრ კავშირის მეთერთმეტე მოწვევის უმაღლესი საბჭოს მესამე სესიის მოწყობასთან დაკავშირებული საკითხები. განიხილეს და მოიწონეს წინადადებები ქვეყნის ხელისუფლების უმაღლესი ორგანოს სესიის დროის წესრიგისა და მუშაობის წესის შესახებ. ამსჯელეს კავშირის საბჭოსა და ეროვნებათა საბჭოს ბუნების დღეგანაწესი და ბუნებრივი რესურსების რაციონალური გამოყენების კომისიების და საკანონმდებლო განსჯისა და ეკონომიკური ინტერესების კომისიების ერთობლივ სხდომაზე განხილულ სსრ კავშირის ეკონომიკური ინტეგრაციისა და ეროვნებათა ურთიერთობების სფეროში ჩატარებული ღონისძიებანი.

ამასთან ერთად, ეროვნებათა საბჭოს ინიციატივით, ეროვნებათა საბჭოს ბუნებრივი რესურსების რაციონალური გამოყენების კომისიის ინიციატივით, ეროვნებათა საბჭოს ეროვნებათა ეკონომიკური ინტეგრაციის, ეროვნებათა ურთიერთობების, ეროვნული ეკონომიკის, ეროვნული კულტურის, ენისა და ლიტერატურის, ეროვნული ტრადიციებისა და ადგილობრივი ადათ-წესების, ეროვნული ფასეულობების, ეროვნული ენების ფუნქციონირებისა და ეროვნული ენების ფუნქციონირებისა და ეროვნული ენების ფუნქციონირებისა და

დახლზე — კარგი ნაწარმი

ლელეანლელობის ერთ-ერთი უმნიშვნელოვანესი საზრუნავი ბაზრის მოძარაგება მასობრივი მოთხოვნის კარგი საქონლით. ბოლო წლებში სულ უფრო მეტი ასეთი საქონელი ლადგება რუსთავის მაღაზიების თაროებზე. გამოჩნდა მეტი და მრავალფეროვანი ჯურეული, სარეცხი და საწმენდი საშუალებანი, სამზარეულოსა და ბაღ-ბოსტნისათვის საჭირო ინვენტარი. ყოველივე ამას შორიდან როდი ეზიდებიან — ასეთ ნაწარმს რუსთავის ოცდათამდენ საწარმო ამზადებს. ყველა საფუძველი გვაქვს ვივარაუდოთ, რომ მთლიანად ქალაქი შესარულებს ნახევარი წლის გეგმას ამ სეფეროში. მაგრამ ეუთი საწარმო თავს ვერ გაართმევს დავალებას. ესენი არიან — ფოლგა-თუჯსამსხვეელი, მეტალოგრაფელი, ექსპერიმენტულ-მექანიკური ქარხნები, საწარმოო გაერთიანება „აზოტი“, სასწავლო-სამრეწველო საწარმო „ოორი“. შემაშფოთებელია, რომ ხუთი თვის მანძილზე რუსთავის არც ერთ საწარმოს არ გამოუშვია გაუფრობესებული ხარისხის არც ერთი ნაწარმი, არ შეუთავაზებია მყიდველებისათვის არც ერთი ესანლი.

როგორ დავძლიოთ ეს ნაკლოვანებები? როგორ დავახვევთ ბაზარზე მაღალი სამომხმარებლო თვისებების მქონე საქონელი? ეს და მთელი რიგი სხვა საკითხები განხილეს საქართველოს კომპარტიის ცენტრალურ კომიტეტთან არსებული საბჭოო მოხმარების საქონლის წარმოების განვითარების პერსპექტივების რესპუბლიკური კომისიისა და რუსთავის პარტიულ-სამეურნეო აქტივის გაერთიანებულ სხდომაზე, რომელიც რუსთავში გაიმართა.

რუსთავში მასობრივი მოთხოვნის საქონლის წარმოებისა და მომსახურების სისტემის განვითარების 1986-2000 წლების კომპოზიციური პროგრამის პროექტით გათვალისწინებულია მათი მოცულობის მნიშვნელოვანი გადიდება. 15 წლის მანძილზე ამგვარი საქონლის წარმოება 2,5-ჯერ უნდა გაიზარდოს. ისეთი ინდუსტრიული ქალაქისათვის, როგორიც რუსთავია, ეს მაჩვენებელი შეიძლებოდა უკეთესიც ყოფილიყო. დღეს აქ სახალო მოხმარების საქონლის გამოშვება ხელფასის ორნიდან ერთ მანეთზე გადაანგარიშებით ძალზე მცირეა. ქალაქს ქარხნებისა და ფაბრიკების მესამედი ღიმდე არ აწარმოებს მასობრივი მოთხოვნის საქონელს. არადა, მათ უმრავლესობაში დამატებითი კაპიტალური დანახარჯების გაუწევლად შეიძლება ასეთი ნაწარმის გამოშვება. განა არ შეიძლება, მაგალითად, ქარხანა „ელექტროსადგურში“ კეთდებოდეს სხვადასხვაგვარი ჯანსაღები, ქინრები, საყელურები, ძოქლონები სამეურნეო საჭიროებებისათვის!

პრინციპულად ითქვა, რომ საჭიროა გაუმჯობესდეს სახალო მოხმარების საქონლის ხარისხი, ბაღალეულწინაღები იყოს მოთხოვნა. მაგრამ ეს ყოველივე არ ხდება. მაგალითად, მეტალურგიულ ქარხანაში უშვებენ ძნელად გასასაღებელ დიდ სამშენებლო ლურსმნებს, მაშინ როცა ბაზარზე პატარა ზომის ლურსმნებია საჭირო...

სკკპ ცენტრალურ კომიტეტში მეცნიერულ-ტექნიკური პროგრესის დაჩქარების საკითხებზე გამართული თათბირის მოთხოვნათა შესაბამისად სხდომის მონაწილეებმა განსაზღვრეს ქალაქში მასობრივი მოხმარების საქონლის წარმოების გზები. უწინარეს ყოველისა, საჭიროა სწორად განისაზღვრებოდეს მოთხოვნა, რაციონალურად ნაწილდებოდეს შეკვეთები, ოპერატიულად იცვლებოდეს გეგმები კონკურენტუნარიანი პროდუქციის გამოშვებაზე გადასვლის დროს. ამ მიზნის მისაღწევად საჭიროა საწარმოთა სპეციალიზაცია, მათი კავშირურთიერთობის გაძლიერება სამეცნიერო-კვლევით და საპროექტო-საკონსტრუქტორო ორგანიზაციებთან, წარმოებაში დიზაინის ფართოდ დანერგვა. საერთოდ ეს ყოველივე არ ხდება. ბაგრამ ეს ყოველივე ამას ნიშნავს, ბაღალეულწინაღები ეროვნული ეკონომიკა ეკარგებოდეს ბაღალეულ ნედლეულს, ნაწარმის ხარისხი ეცემა, ადამიანები ეკარგებიან.

ასეთ ვითარებაში ეს ეკონომიკური ბოროტება ეფეთქებოდა ბაზარზე. ეს ბოროტება ეფეთქებოდა ბაზარზე ბაღალეულ ნედლეულ ბაზარზე ბაღალეულ ნედლეულ ბაზარზე ბაღალეულ ნედლეულ

„ კომუნისტის“ კალენდარი

ჩვენი კეთილი მასწავლებელი

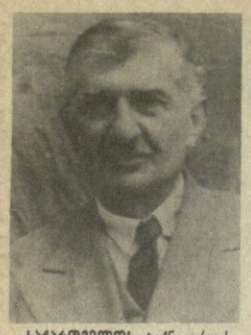

საქართველოს ტექნიკური საზოგადოება გულწრფელი პატივისცემისა და მადლიერების გრძნობით აღნიშნავს ამაგდარი ინჟინრისა და საზოგადო მოღვაწის იოსებ კომპანიონის დაბადების 100 წლისთავს.

იოსებ კომპანიონი დაიბადა ქუთაისში. შამამისი ანტონი, წარმოშობით კორსიკელი, სფინანგეთის ქვეშევრდომი ყოფილი, დედა მაკონი ხითარიდელი — ახალციხელი კომერსანტის ქალიშვილი. ანტონ კომპანიონი, სპეციალობით ქიმიკოსი, საქართველოში ჭიათურის მანგანუმის უცხოელ მრეწველთან ერთად ჩამოსულა, ძალიან მოსწონებია აქაურობა, ჩვენი ხალხი, და გადაწყვეტია საქართველოში დასახლებულიყო.

პირველდაწყებითი სწავლა-განათლების მისაღებად ძისები შეიყვანეს ქუთაისის კლასიკურ გიმნაზიაში. აქ იგი მონაწილეობდა უფროსკლასელთა რევოლუციურ გამოსვლებში, რისთვისაც გიმნაზიიდან ერთი წლით გაერიცხავთ, ჭაბუკი იძულებული გამხდარა მიერიკად დაეწყო მუშაობა მანგანუმის საქმეთა საზოგადოებაში.

მერე, როცა იოსებმა გიმნაზია დაამთავრა, მანგანუმის ქართველმა მრეწველებმა საქმეთა საზოგადოების ხარჯზე უმაღლესი განათლების მისაღებად გაგზავნეს ავსტრიაში ენობენის უმაღლეს სამთო სასწავლებელში, რომელიც მან წარჩინებით დაამთავრა და სამთო ინჟინრის დიპლომით საქართველოში დაბრუნდა. აღსანიშნავია, რომ იოსებ კომპანიონის რჩეული შემდგომ წლებში ლეონბენში გიმნაზიონერან და სამთო ინჟინრის სპეციალობას დაეუფლნენ საქართველოში სამთო მეცნიერების ფუძემდებელი აკადემიკოსი გრიგორ წულეკიძე, პროფესორი ივანე უფიმიძე და სხვანი.

ვინაიდან **უცხოეთში** მიღებულ ინჟინრის დიპლომს მეფის თავრობა არ ცნობდა, იოსებ კომპანიონი 1911 წელს შედის პეტერბურგის პეტრე დიდის სახელობის პოლიტექნიკური ინსტიტუტის მეტალურგიულ ფაკულტეტზე. ამთავრებს ინსტიტუტს ინჟინერ მეტალურგ-ქიმიკოსის სპეციალობით და მუშაობას იწყებს პეტერბურგის ლითონის ქარხანაში.

ამ ქარხნიდან იგი გაიწვიეს ბალტიის საზღვაო ფლოტის სამხედრო სამსახურში და გაგზავნეს კრონშტადტის საზღვაო-სიხანაოსნო სასწავლებლის გემთსაშენ ფაკულტეტზე. აქ სფეშვილიანად დაეუფლა ამწე მანქანების, სანაოსნო ძრავების და მექანიზმების სპეციალობას.

დიდი ოქტომბრის რევოლუციამ იოსებ კომპანიონს პეტროგრადის ლითონის ქარხანაში მოუსწრო, სადაც სამეფოლ-საქმაბე. საამქროს უფროსად მუშაობდა. აქ იგი რევოლუციის მოძრაგ ტექნიკური ინტელიგენციის რიგებში იდგა და მათთან ერთად დიდ დახმარებას უწევდა ქარხნის მუშა-რევოლუციონერებს. 1918 წლის ბოლოს საქართველოში დაბრუნდა.

საქართველოში საბჭოთა ხელისუფლების დამყარების შემდეგ მალელკვალიფიციური და ფართო დიალაზონის ინჟინერი დაინიშნა ქუთაისის მაზრის სახალხო მეურნეობის საბჭოს საქარხნო-საფბრიკო სექციის უფროსად.

რამდენიმე წლის შემდეგ იგი მუშაობას იწყებს ჭიათურის სამთო-სამეფო მრეწველო სახოგადოების ხელმძღვანელ ინჟინრად და საცხოვრებლადაც ჭიათურაში გადადის. აქვე იგი ლექციებს კითხულობდა ტექნიკუმში, რომელიც მაღაროებს კვალიფიციურ კადრებს უმზადებდა.

1927 წელს უკვე სახელმოხვეჭილი სპეციალისტი სამუშაოდ გადმოაყავთ თბილისში, ახლად შექმნილ საქართველოს სახალხო მეურნეობის უმაღლესი საბჭოს სამთო გასაყოფლებში საგანგებო დავალებათა შემსრულებელ ინჟინრად. თბილისში იგი შეთავსებით მუშაობს ამიერკავკასიის სასარგებლო წიაღისეულის გეოლოგიურ-სადაზვერვო სამმართველოში წამყვან ინჟინრად. და ხელმძღვანელებს გეოლოგიურ-საძიებო სამუშაოებს ამიერკავკასიის რესპუბლიკებში.

მრავალმხრივ საინჟინრო განათლებასთან ერთად, გარდა დედაენისა, იგი სრულყოფილად ფლობდა რუსულს, გერმანულს, ფრანგულს, თურქულს, რაც მოღვაწეობის ორეს კიდევ უფრო უფართოებდა.

თბილისში სამუშაოდ გადმოყვანისთანავე, ი. კომპანიონი მიიწვიეს ლექტორად (დოცენტის თანადგომობაზე) ჯერ თბილისის სახელმწიფო უნივერსიტეტის პოლიტექნიკურ ფაკულტეტზე, შემდეგ კი ახლად შექმნილ საქართველოს პოლიტექნიკურ ინსტიტუტში, სადაც ლექციებს კითხულობდა მეტალურგიის, ლითონმცოდნეობის, ფერადი ლითონების, ინჟინერი დაინიშნა ქუთაისის მაზრის სახალხო მეურნეობის საბჭოს საქარხნო-საფბრიკო სექციის უფროსად.

რამდენიმე წლის შემდეგ იგი მუშაობას იწყებს ჭიათურის სამთო-სამეფო მრეწველო სახოგადოების ხელმძღვანელ ინჟინრად და საცხოვრებლადაც ჭიათურაში გადადის. აქვე იგი ლექციებს კითხულობდა ტექნიკუმში, რომელიც მაღაროებს კვალიფიციურ კადრებს უმზადებდა.

1927 წელს უკვე სახელმოხვეჭილი სპეციალისტი სამუშაოდ გადმოაყავთ თბილისში, ახლად შექმნილ საქართველოს სახალხო მეურნეობის უმაღლესი საბჭოს სამთო გასაყოფლებში საგანგებო დავალებათა შემსრულებელ ინჟინრად. თბილისში იგი შეთავსებით მუშაობს ამიერკავკასიის სასარგებლო წიაღისეულის გეოლოგიურ-სადაზვერვო სამმართველოში წამყვან ინჟინრად. და ხელმძღვანელებს გეოლოგიურ-საძიებო სამუშაოებს ამიერკავკასიის რესპუბლიკებში.

მრავალმხრივ საინჟინრო განათლებასთან ერთად, გარდა დედაენისა, იგი სრულყოფილად ფლობდა რუსულს, გერმანულს, ფრანგულს, თურქულს, რაც მოღვაწეობის არეს კიდევ უფრო უფართოებდა.

თბილისში სამუშაოდ გადმოყვანისთანავე, ი. კომპანიონი მიიწვიეს ლექტორად (დოცენტის თანადგომობაზე) ჯერ თბილისის სახელმწიფო უნივერსიტეტის პოლიტექნიკურ ფაკულტეტზე, შემდეგ კი ახლად შექმნილ საქართველოს პოლიტექნიკურ ინსტიტუტში, სადაც ლექციებს კითხულობდა მეტალურგიის, ლითონმცოდნეობის, ფერადი ლითონების, ინჟინერი დაინიშნა ქუთაისის მაზრის სახალხო მეურნეობის საბჭოს საქარხნო-საფბრიკო სექციის უფროსად.

ოსების კომპანიონს ლექციების კითხვის განუმეორებელი ბედგიგიური შეთოდი ჰქონდა, რომელსაც გამოარჩევდა სისადავე, უბრალოება და სიხალიბე, ამასთანავე მისი პიროვნული მიმზიდველობა და თავმდაბლობა, ზომიერი, უწყინარი იუმორი დიდი პატივისცემისა და მოწიწების გრძნობას ალუძრავდა სტუდენტებს. იგი ყველასათვის საყვარელი მეგობარი, ახლობელი ადამიანი იყო. რა თქმა უნდა, არც ის გახლდათ შემთხვევითი, რომ პროფესორი თავისი შრომითი შემოსავლით სისტემატურად უწევდა მატერიალურ დახმარებას ხელმოკლე და დაოჯახებულ სტუდენტებს, ყველგან და ყოველთვის მათი თავგამოდებული ქომაგი იყო.

ოსების კომპანიონი საქართველოს შუდამ თავის სამშობლოდ თვლიდა და ამიტომ მიმართა თხოვნით საქართველოს მთავრობას მიეცათ მისთვის და მისი ოჯახის წევრებისათვის საბჭოთა კავშირის ქვეშევრდომობა, რაც 1938 წელს დაამაყოფილეს.

გადაეტვირბებლად შეიძლება ითქვას, რომ ოსების კომპანიონი ტექნიკური ინტელიგენციის იმ პლეადას ეკუთვნის (ალექსანდრე დაჯაბულიძე, ბესარიონ ჭიკანიძე, ალექსანდრე ჯანელიძე, ალექსანდრე თვალურელიძე, გრიგოლ წულუკიძე, ანდრია ბენაშვილი, ანდრია რაზმაძე, გიორგი ნიკოლაძე, ლევან დიასამიძე, კალისტრატე გაბუნია, გიორგი გელენავი-ბელი. და სხვანი), რომელმაც ეფაკაცურად იტვირთა ახალგაზრდა საბჭოთა საქართველოში მრეწველობის განვითარება და სათანადო დარგის სპეციალისტების აღზრდა-მომზადების ძნელი საქმის გაძღოლა. ეს ის ხალხია, ვინც საფუძველი ჩაუყარა მრავალდარგოვან სპეციალურ-ტექნიკურ ტერმინოლოგიას და ქართველი ტექნიკური ინტელიგენციისა ქართული ტერმინებით აამეტყველა.

პროფესორმა იოსებ კომპანიონმა განსაკუთრებული ღვაწლი დასდო საქართველოში საპარო ბაგირგზების დაპროექტებას, მშენებლობასა და ექსპლოატაციას, აგიოენე ლოპოტის მარმარილოს წარმოების შექმნას.

საქართველოში საბჭოთა ხელისუფლების დამყარების პირველ წლებში ბაგირგზებს გერმანული ფირმა „ბლაიბერტი“ აშენებდა, რაც ჩვენ საბჭოეფოს ვალუტით დიდი თანხა უჯდებოდა. იოსებ კომპანიონი პირველთაგანი იყო, რომელიც საქართველოს მთავრობას და სამეცნიერო-ტექნიკურ წრეებს არწმუნებდა, რომ საქართველოს მთაგორიან პირობებში ბაგირგზების მშენებლობა, მისი მრეწველობის, სასოფლო და სატყეო მეურნეობების აღეცილებელი პირობა და სარეფწველო ტრანსპორტის ერთ-ერთი უხელაყოფელესი სახეობაა, და რომ ჩვენ თვითონ წენდა ავიღოთ ხელში ამ საქმის მოგვარება, ჩვენ შეგვეწევს ძალები, რაც შეიძლება მალე დავადგინოთ თავი უცხოეთის ზეგავლენასო.

ამ მიზნით იგი შეიდგა ინსტიტუტში კვალიფიციური კადრების მომზადებას, ადგილობრივი მრეწველობის სახალხო კომისარიატში სპარეტტო და საშშენებლო ორგანიზაციების შექმნას, რამაც სათავე დაუდო ჩვენს რესპუბლიკაში სპეციურ ბაგირგზების ფართო განვითარებას.

ბაგირგზებზე და ტექნიკის სხვა ობიექტებზე საკითხებზე მას გამიქვეს ხელი ჰქონდა მრავალი მეცნიერული ნაშრომი. წლების განმავლობაში მუშაობდა კაპიტალური მონოგრაფიის შედგენაზე, რომელიც ბაგირგზების თეორიისა და ექსპლოატაციის საკითხებს ეძღვნებოდა.

1929 წელს, როცა საბჭოთა მთავრობამ მოსკოვში მეტროპოლიტენის მშენებლობა გადაწყვიტა, ჩვენთან, საქართველოში, შეიქმნა გეოლოგიური ექსპედიცია ლოპოტის თეორი მარმარილოს საბადოს საექსპლოატაციო დაზვერვისა და საცდელი ამოღებისათვის, რომლის ხელმძღვანელობა იოსებ კომპანიონს დაეკისრა. უნდა აღინიშნოს, რომ მოსკოვის მეტროპოლიტენის პირველი სამი რიგის სადგურები ქართული მარმარილოთია მოპირკეთებული.

იოსებ კომპანიონს დიდი ამაგი აქვს ბერეთვა კაზეთის (საბუეს) სახერავი ფიქლების საბადოს დაზვერვასა და სამრეწველო მოპოვებაში, ახალციხის დიატომიტისა და სვანეთის ზოგიერთი სასარგებლო წიაღისეულის დაზვერასა და ამბოკვლევაში.

საბჭოთა მთავრობამ ღირსეულად დააფასა სახელოვანი სწავლულისა და ინჟინრის შრომითი დამსახურება, იგი დაჯილდოებული იყო შრომის წითელი დროშის ორდენით, სიგელებითა და მედლებით.

1947 წლის 23 მარტს იოსებ კომპანიონი უეცრად გარდაიცვალა. მისი ოცნება საქართველოში სამთო მრეწველობისა და ბაგირგზების განვითარების შესახებ დღეს წარმატებით ხორციელდება.

ა. ძიძიგური,
თ. ლოლაძე,
საქართველოს სსრ მეცნიერებათა აკადემიის აკადემიკოსები.

ვახტანგ არეშიძე

ეროვნული ბიბლიოთეკა

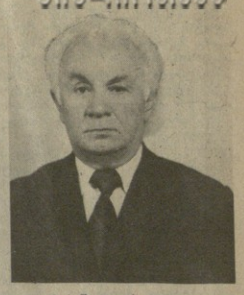

ქართულმა თეატრალურმა ხელოვნებამ დიდი დანაკლისი განიცადა — გარდაიცვალა მოზარდ მაყურებელთა სახელმწიფო ქართული თეატრის უხუცესი მსახიობი, საქართველოს სსრ სახალხო არტისტი ვახტანგ მოსეს ძე **არეშიძე**. სამაგალო თეატრმა დაკარგა ნიჭიერი მსახიობი, ნორჩი მაყურებლის მასწავლებელი, შემოქმედი, რომელიც რამდენიმე ათეული წელი თავისი ხელოვნებით ასაზრდოებდა მაყურებლის გულსა და გონებას.

ვახტანგ არეშიძე დაიბადა 1909 წელს, თბილისში. ბავშვობაში მონაწილეობდა სოოკახო თეატრალურ წარმოდგენებში. საშუალო სკოლის დამთავრების შემდეგ, 1927 წელს სწავლა დაიწყო თბილისის პროლეტკულტის სტუდიაში, 1929 წელს კი, ამ სტუდიის დამთავრების შემდეგ, სამუშაოდ გადმეგზავნა ფოთის თეატრში. ვ. არეშიძე 1936 წლამდე მოღვაწეობდა პერიფერიების—ფოთის, თელავის, ქუთაისის თეატრებში. 1936 წლიდან კი მუშაობას იწყებს თბილისში, მოზარდ მაყურებელთა სახელმწიფო ქართულ თეატრში.

სარაიონო თეატრების სცენებზე მის მიერ განსახიერებული როლებიდან გამოირჩევა: ლევანი — ვ. გაბესკირიას პიესაში „ლაქაშუს შორის“, ეზმა — ს. შანშიაშვილის „ანზორაში“, — თორღვა — „ლამარაში“, ქასიო — „ოტელოში“.

ვ. არეშიძე იყო მოზარდი მაყურებლის საყვარელი მსახიობი. მისი მდიდარი, მრავალფეროვანი რეპერტუარიდან თეატრის ისტორიამ დამკვიდრდნენ სცენური სახეები — სერგო ორჯონიკიძე, კომშელე, კაკვიძე, რომეო, სკამპენი, ჩოობინ ჰუდი და მრავალი სხვა. უფროსი თაობის მაყურებელს კარგად ახსოვს ვ. არეშიძის მიერ განსახიერებული რომეო — „რომეო და ჯულიეტაში“. ეს სპექტაკლი შეიდგა თეატრის ისტორიის ოქროს ფონდში.

ქართული საბავშვო თეატრის ერთ-ერთი გამოჩენილი ხელოვანის ვახტანგ არეშიძის ნათელი ხსოვნა მუდამ დარჩება მადლიერი მაყურებლის ხსოვნაში.

საქართველოს სსრ კულტურის სამინისტრო; საქართველოს თეატრალური საზოგადოება; მოზარდ მაყურებელთა სახელმწიფო ქართული თეატრი.

ᲣᲙᲐᲑᲐᲜᲘ

„ᲕᲔᲠᲪᲮᲚᲘᲡ“ ᲜᲐᲮᲢᲝᲛᲘ

ᲒᲘᲝᲠᲒᲘ ᲩᲝᲒᲝᲕᲐᲫᲘᲡ ᲛᲜᲘᲨᲕᲜᲔᲚᲝᲕᲐᲜᲘ ᲤᲐᲠᲛᲐᲢᲔᲑᲐ

ᲑᲣᲨᲘᲜᲬᲘᲜ თბილისის ლენინური კომკავშირის სახელობის წყალჯოჰრდნის კომპლექსის აუზში დამთავრდა სსრ კავშირის ჩემპიონატი წყალტომაში. შეჯიბრების ბოლო დღეს კოშკიდან მხტომელმა ვაეკებმა იასპარეზეს. როგორც მოსალოდნელი იყო, ოქროს მედალს დაეუფლა სარატოველი სპორტსმენი, მსოფლიო თასის გათამაშების ვერცხლის მედლის პრეზიორი ვიაჩესლავ ტრონინი. მან 612,12 ქულა დააგროვა და საგრძნობლად გაუსწრო მეტოქეებს.

შესანიშნავად იასპარეზი 16 წლის თბილისელმა მოსწავლემ **გიორგი ჩოგოვაძემ**. იგი ფინალში მეორე შედეგით შეეგდო, ეს პოზიცია ბოლოამდე შეინარჩუნა და 577,62 ქულით ეერცხლის მედალი მოიპოვა. სრულიად ახალგაზრდა სპორტსმენისთვის ეს, მართლაც, დიდი წარმატებაა. აქამდე იგი ხომ მხოლოდ ჭაბუკთა შეჯიბრებებში გამოირჩეოდა. ჩოგოვაძემ ფინალური ნაწილის ბოლო სამი ნახტომი მართლაც საუცხოოდ შეასრულა და გამოცდილი მინსკელი მხტომელი ელადიმერ ალეინიკი მესამე ადგილზე ჩამოიტოვა (528,63 ქულა).

ᲠᲐᲡ ᲒᲕᲘᲥᲐᲓᲘᲡ ᲛᲝᲛᲐᲕᲐᲚᲘ?

ᲤᲘᲥᲠᲘᲡᲔᲑᲘ ᲛᲔᲝᲠᲔ ᲬᲠᲘᲡ ᲬᲘᲜ

ᲒᲐᲡᲣᲚ კვირა დღეს უმაღლესი ლიგის ფეხბურთელთა გუნდებმა პირველი წრის ბოლო მატჩები გამართეს. ამ შეჯიბრებაში მონაწილეობა საქართველოს კოლექტივებმა სტუმრად ისპარეზეს. თბილისის „დინამოე“ და ქუთაისის „ტორპედოს“ ერთნაირი ანგარიშით 0:1 დამარცხდნენ. დინამოელები — „მეტალისტთან“, ტორპედოელები კი კიეველ დინამოელებთან. დანარჩენი შეხვედრები კი ასე დამთავრდა: „ყაირათი“-„ჩერნომორეცი“ — 2:1, მოსკოვის „ტორპედო“-„დნეპრი“ — 0:3, მოსკოვის „დინამო“-ნეფთჩი“ — 0:1, „შახტიორი“-„არარატი“ — 0:0, მინსკის „დინამო“-„ზენიტი“ — 0:0, „ავლაბრისი“-„სპარტაკი“ — 1:1, ამჯერად პირველ და მეორე წრეს შორის გუნდები არ შეხვედებენ და უკვე 5 ივლისს მეორე წრის პირველ მატჩებს გამართავენ. რაც შეეხება ფეხბურთელთა კოლექტივების სატურნირო მდგომარეობას, დღეისათვის იგი ასეთია:

	მ.	ფ.	წ.	ბ.	ქ.
„დინამო“ კ	5	1	1	31—10	27
„დნეპრი“	9	7	1	30—18	25
„სპარტაკი“	7	5	2	31—12	22
„ტორპედო“ მ	8	5	4	19—13	21
„დინამო“ მ	7	7	3	19—11	21
„დინამო“ თბ	7	5	5	18—16	19
„ფაკელი“	6	5	6	14—17	17
„ყაირათი“	5	7	5	15—20	17
„ზენიტი“	6	3	8	20—19	15
„მეტალისტი“	6	3	8	19—27	15
„ნეფთჩი“	5	5	7	14—18	15
„შახტიორი“	4	7	6	21—21	15
„ჩერნომორ.“	5	4	8	20—30	14
„ავლაბრისი“	4	6	7	18—29	14
„დინამო“ მ	4	5	8	22—26	13
„ტორპედო“ ქთ	4	5	8	13—25	13
„არარატი“	3	7	7	18—23	13
„ასკორ“	3	4	10	15—27	10

უფრო ნათელი რომ იყოს, მკითხველებს გავაცნობთ იმასაც, თუ როგორ იასპარეზეს საქართველოს გუნდებმა მასპინძლად და სტუმრად:

მასპინძლად					
	მ.	ფ.	წ	ბ.	ქ.
„დინამო“ თბ	6	3	0	15—4	15
„ტორპედო“ ქთ	4	3	2	10—10	11
სტუმრად					
„დინამო“ თბ	1	2	5	3—12	4
„ტორპ.“ ქთ	0	2	6	3—15	2

ეს შედეგები, განსაკუთრებით სტუმრად მოპოვებული, არც თბილისის დინამოელებს, არც ქუთაისს ტორპედოელებს და არც მათს ქომაგებს რომ არ აკმაყოფილებთ, ცხადზე უცხადესია. და თუ ასე

ᲠᲝᲒᲝᲠᲘ ᲘᲥᲜᲔᲑᲐ ᲘᲕᲚᲘᲡᲘ

საქართველოს ჰიდრომეტცენტრის ამინდის გრძელვადიანი პროგნოზის მონაცემებით, მიმდინარე წლის ივლისში ჰაერის საშუალო ტემპერატურა საქართველოში მოსალოდნელია საშუალო მრავალწლიურ ნორმასთან ახლოს.

პირველ და მესამე დეკადაში ტემპერატურა დაიკლებს ღამით ბარში 11-16 გრადუსამდე, მთიან რაიონებში — 7-12, მაღალმთიან რაიონებში — 2-7 გრადუსამდე. თვის ცალკეულ დღეებში მოსალოდნელია ეტმპერატურის მომატება დღისით დაბლობ რაიონებში 31-36 და მთების 28-33 გრადუსამდე.

ივლისში ნალექების რაოდენობა დასავლეთ საქართველოს სამხრეთ რაიონებსა და კახეთის ჩრდილო-აღმოსავლეთ რაიონებში მოსალოდნელია საშუალო მრავალწლიურ ნორმასთან ახლოს, დანარჩენ რაიონებში ნორმაზე მეტი.

ნ. ბერაძე,
საქართველოს ვ. პ. ლომონასიძის სახელობის ჰიდრომეტეოროლოგიური ცენტრის უფროსი.

ᲐᲛ ᲓᲦᲔᲔᲑᲨᲘ თბილისიდან მესამე შრომითის სემესტრში მონაწილეობის მისაღებად ახლით სტუდენტი მიემგზავრება ჩვენი ქვეყნის დამკვრელურ მშენებლობებზე. ისინი წავიდნენ ყველგან, სადაც კი მათი გამრჯე მარჯვენა სჭირდება სამშობლოს მრავალდარგოვან სახალხო მეურნეობას.

საქართველოს ვ. ი. ლენინის სახელობის პოლიტექნიკური ინსტიტუტის რვა ფაკულტეტის 500-მდე სტუდენტი გიემგზავრება თბილისის ავტომობილურ საბჭოთა სოციალისტურ რესპუბლიკაში. ისინი ახალგაზრდული გზნებით იშრომებენ ქალაქების ბრეჟნევის, ნიჟნეკამსკის, ზაინსკის ობიექტებზე, ქალაქ მენდელეევსკის საბუთავების ქარხანაა და ქალაქ ალაბუგის სატრაქტორო ქარხნის მშენებლობებზე. მომავალ ინჟინრებს გადაწყვეტილი აქვთ დაალგებლი 800 ათასი მანეთის ნაცვლად მილიონი მანეთის სამუშაოები შეასრულონ.

სმოლენსკის ოლქის ქალაქ იარცევოსა და დოროგობუჟის ახალმშენებლობებს მიაშურა თბილისის სახელმწიფო უნივერსიტეტის 250 სტუდენტმა, ისინი ქალაქ იარცევოში იშუშავებენ ევროპაში ერთ-ერთი უდიდესი თუჯ-სამსხმელო ქარხნის მშენებლობაზე, დაალგებენ ბეტონის გზებს და სხვა. უნივერსიტეტელებს გადაწყვეტილი აქვთ 600 ათასზე მეტი მანეთის სამუშაოები შეასრულონ.

სურათზე: უნივერსიტეტის სტუდენტთა ერთი ჯგუფი გამგზავრების წინ თბილისის აეროპორტში. Ვ. ᲒᲝᲜᲩᲐᲠᲝᲕᲘᲡ ფოტო.

ᲙᲘᲜᲝ

ᲘᲕᲚᲘᲡᲘᲡ წლის ყველაზე ცხელი თვეა საქართველოში. კლიმატური მონაცემებით, ჰაერის საშუალო ტემპერატურა ივნისთან შედარებით 2-3 გრადუსით მაღალია. იგი მერყეობს 20-25 გრადუსის ფარგლებში, მთიან რაიონებში—17-დან 22 გრადუსამდე, მაღალმთიან რაიონებში — 12-დან 17 გრადუსამდე, მაგრამ ზოგჯერ ჰაერის საშუალო ტემპერატურა საშუალო მრავალწლიური მნიშვნელობისაგან (ნორმისაგან) მკვეთრად განსხვავდება ხოლმე. ტემპერატურის აბსოლუტური მაქსიმუმი ბარში აღწევს 35-40 გრადუსს, მთებში — 30-35, დასავლეთ საქართველოში — ზოგან 38 გრადუსს. აბსოლუტური მინიმუმი იქნება დაბლობ რაიონებში 13-4, მთებში 6-2 გრადუსამდე, აღმოსავლეთ საქართველოს მაღალმთიან რაიონებში — ზოგან 2 გრადუსს ყინვამდე.

ᲨᲔᲣᲠᲘᲒᲔᲑᲚᲐᲓ ᲕᲔᲑᲠᲫᲝᲚᲝᲗ ᲐᲚᲙᲝᲰᲝᲚᲘᲖᲛᲡ

ᲡᲘᲛᲬᲘᲜᲚᲔ ᲪᲮᲝᲕᲠᲔᲑᲘᲡ ᲜᲝᲠᲛᲐ ᲣᲜᲓᲐ ᲘᲧᲝᲡ!

ალკოჰოლიზმის წინააღმდეგ ბრძოლა ერთ-ერთი მნიშვნელოვანი საშუალებაა მისი მავნელობის ფართო პროპაგანდა, მაგრამ ამას უნდა ჰქონდეს არა კამპანიური, ერთჯეროდი, არამედ გეგმიანი, სისტემატური ხასიათი.

სპირტის სასმელებს უმთავრესად სიყმაწვილის ასაკიდან ეჩვევიან, აღიტომ ამ ასაკის პირობებში ბრძოლა აღმზრდელობითი ღონისძიებებია საჭიროო. ოჯახში ბავშვებს და ყმაწვილებს უნდა აეკრძალოთ ღვინისა და ლიქიორის სმა.

სკოლებსა და უმაღლეს სასწავლებლებში სჯობს არა მარტო სპეციალური ლექციაა-საუბრების ჩატარება, არამედ საგნის გადაცემისას მოხერხებულად, ობიექტურად განხილვა სპირტიანი სასმელების გადაკარბებული გამოყენების მავნებლობის შესახებ. ალკოჰოლიზმის საწინააღმდეგო პროპაგანდის ასეთი მეთოდი უფრო მიაღწევს მიზანს.

ალკოჰოლიზმის და ლოთობის უარყოფის აზრი წარმოიშვა მაშინვე, როდესაც ადამიანმა სპირტიანი სასმელების გამოყენება ალკოჰოლიზმად, ანუ ალკოჰოლურ ავადმყოფობად ჩაუთვალა. ეს კი ალკოჰოლიზმი ორი ძირითადი ასპექტით უნდა განვიხილოთ: სოციალური და მედიკურ-ბიოლოგიური.

საყოველთაოდ დადგენილი და აღიარებული, რომ ალკოჰოლიზმი მავნებელია ჯანმრთელობისათვის, ზნეობრივად და ფიზიკურად ამაბინეგებს, აბეჩავებს ადამიანს, ცუდად მოქმედებს შთამომავლობაზე, ხელს უშლის ბორტმოქმედებას, სატრანსპორტო ავარიებს, უბედურ შემთხვევებს, შრომის ნაყოფიერების დაქვეითებას, ამოკლებს სიცოცხლის ხანგრძლივობას და, ამგვარად, დიდი საზოგადოებრივი უბედურებაა. ამიტომაც იყო, რომ საბჭოთა კავშირის კოდენსტიტუტი პარტიის ცენტრალურმა კომიტეტმა საგანგებოდ განხილა ლოთობისა და ალკოჰოლიზმის დაძლევის ღონისძიებანი და სათანადო დადგენილებაც მიიღო.

ამჟამად, ისე როგორც არასოდეს, დღის წესრიგშია ალკოჰოლიზმის და ლოთობის წინააღმდეგ ორგანიზებული ბრძოლის გაჩაღება, წინასწარი გამაფრთხილებელი, პროფილაქტიკური ზომების მიღება ამ მავნე ჩვეულების აღმოსაფხვრელად, ხოლო როცა საქმე უკვე ავადმყოფობამდეა მისული, — მკურნალობა.

ალკოჰოლიანი სასმელებისადმი მისწრაფების გამომუშავებაში გადამწყვეტი მნიშვნელობა აქვს იმ გარემოცვას, რომელშიც იზრდება ახალგაზრდა. პირველად ღვინოს ან არაყს ბავშვს შეუგემენი შობელი, მეზობელი, ნათესავი ან უფროსი ამხანაგი აჩვევს.

ჯერ კიდევ ნორჩი, ჩამოუყალიბებელი ორგანიზმი ადვილად ეჩვევა „მაგარ“ სასმელებს და ზოგჯერ სამო�dოდ ამ შხამის მსხვერპლი ხდება.

ზოგს ბევრი ღვინისა და არაყის დალევა გმირობა ჰგონია და ხშირად ამ მხრივ ნამდვილი შეჯიბრება იმართება, რასაც ხელს უწყობს „დახავსებული, მავნე ტრადიციული ჩვეულება.

სპირტიანი სასმელების მიღება იწვევს თვითკაყაფოფლეების გრძნობასაც; ეს კი ალკოჰოლიზმისადმი მიდრეკილების გაღვიძებისათვის ხელსაყრელი ნიადაგია.

როცა ოჯახში არ არის ჰიგიენური დასვენებისა და გონებრივი კულტურული გართობის ელემენტარული პირობები, ზოგი სუსტი ნებისყოფისა და დაბალი შეგნების ადამიანი მიმართავს მავნე თვითგართობის ყველაზე ადვილ და ხელმისაწვდომ საშუალებას — დათრობას.

ალკოჰოლიზმის ფენომენი ერთ-ერთი ფენომენია, ეს ალკოჰოლიზმი ერთ-ერთ