პროლეტარელებო ყველა ქვეყნისა, შეერთდით!

კომუნისტი

გაზეთი გამოდის 1920 წლის 3 ივნისიდან

საქართველოს კომუნისტური პარტიის ცენტრალური კომიტეტის, საქართველოს სსრ უმაღლესი საბჭოს და მინისტრთა საბჭოს ორგანო

КОМУНИСТИ — ОРГАН ЦК КП ГРУЗИИ, ВЕРХОВНОГО СОВЕТА И СОВЕТА МИНИСТРОВ ГРУЗИНСКОЙ ССР

№ 156 (19298) კვირა, 7 ივლისი, 1985 წელი ფასი 3 კაპ.

სკკპ ცენტრალური კომიტეტის პოლიტბიუროში

სკკპ ცენტრალური კომიტეტის პოლიტბიუროს მორიგ სხდომაზე განხილულ 1986-1990 წლებსა და 2000 წლამდე პერიოდში მსუბუქი მრეწველობისა და სახალხო მოხმარების საქონლის მწარმოებელი სხვა დარგების, ვაჭრობის, საზოგადოებრივი კვებისა და მომსახურების სფეროს მანქანათმშენებლობის განვითარების საკითხი. ამ საკითხის განხილვისას ხაზგასმით აღინიშნა, რომ საჭიროა განხორციელდეს ღონისძიებათა კომპლექსი, რათა გაიზარდოს მანქანათსაშენებელ საწარმოთა სიმძლავრენი აღნიშნული დარგების უახლესი მოწყობილობის გამოშვების გაფართოების, მათი ტექნიკური განახლების უზრუნველყოფის მიზნით და ამ საფუძველზე პარტიის მიერ დასახული ამოცანების შესასრულებლად, რომელთა გადაწყვეტა ხელს შეუწყობს სამრეწველო და სასურსათო საქონლის წარმოების, აგრეთვე მოსახლეობის მომსახურების სისტემის შემდგომ განვითარებას.

ახალგაზრდა ოჯახების საბინაო პირობების გაუმჯობესების მიზნით განხილულ და მოიწონეს წინადადებანი ახალგაზრდული საცხოვრებელი კომპლექსების შენებლობის შესახებ. ეს კომპლექსები, რომლებშიც შედა საცხოვრებელი სახლები და კულტურულ-საყოფაცხოვრებო დანიშნულების ობიექტები, შეიქმნება ახალგაზრდობის უშუალო შრომითი მონაწილეობით. დასახულია აგრეთვე ღონისძიებანი ახალგაზრდული საბინაო-სამშენებლო კოოპერატივების ორგანიზაციისათვის. ასეთი კოოპერატივის წევრებისათვის მთავრობა აწესებს ბანკის კრედიტის დაფარვის და კოოპერაციული საბინაო შენებლობის უპროცენტო სესხის მიღების შეღავათიან პირობებს.

პოლიტბიუროს ჯანდაცვის გაუმჯობესების ხელშემწყობ ერთ-ერთ უპირველეს პირობად მიიჩნია და მოიწონა ღონისძიებანი ცალკეულ კატეგორიათა სამედიცინო მუშაკების თანამდებობრივი სარგოების სრული დაწესებისათვის. ასევთი სრული დაფუნესება ქირურგების, ზოგიერთი სპეციალობის ექიმების, აგრეთვე საოპერაციო, სამშობიარო ბლოკების, ანესთეზიოლოგიის, რეანიმაციისა და ინტენსიური თერაპიის ქვედანაყოფების სამეფოლო და უმძიმესი სამედიცინო პერსონალის სარგოებს.

სხდომაზე განხილულ და მოიწონეს იმ მოღაპარაკების შედეგები, რომელიც ამხანაგ მ. ს. გორბაჩოვის მეთაურობით გამართა საბჭოთა კავშირის მთავრობის დელეგაციამ ევროპის ეკონომიკურ საზოგადოებათა ბანკის, ევროპის ეკონომიკურ საზოგადოებათა ბანკის, ევროპის ეკონომიკურ საზოგადოებათა ბანკის,

ამხანაგ ე. ა. შევარდნაძის სიტყვა

(დასასრული)

ღრმავებინოთ, კიდევ უფრო მეტად განვითარებინოთ იგი, მიეღწიოთ ახალი წარმატებებისათვის.

და თუ დღეს სიტყვა მემკვიდრეობითობაზე ჩამოვარდა, როგორც სკკპ ცენტრალური კომიტეტის პპრილის პლენუმზე აღინიშნა, მემკვიდრეობითობა ლენინური გაგებით ნიშნავს უეცილოდ წინსვლას, ახალი პრობლემების გადოვლესა და გადაჭრას, ყოველივე იმის თავიდან მოშორებას, რაც ამრკოლებს ზრდა-განვითარებას.

უეცილოდ წინსვლა მოითხოვს კიდევ უფრო მეტად სრულყოფილ ეკონომიკის პრობლემათა კომპრეტული ხელმძღვანელობის გამოცდილებას. ეს კი ნიშნავს არასდროს, არ დავჯერდეთ მიღწეულს, არ ვეკმაყოფილდეთ, არ განვუწყოთ არხეინად. დაუმაყოფილებლობის გრძნობა უფდამ უნდა აწუალებდეს კომუნისტებს, პირველ რიგში, ჩვენს ხელმძღვანელ კადრებს. ამასთან უფდამ უნდა გვახსოვდეს, რომ სამეურნეო მშენებლობის საკითხებს თანამედროვე პირობებში ჩვენთვის მართლაც განსაკუთრებული მნიშვნელობა ენიჭება და რომ კადრები სწორედ ეკონომიკის მართვის პრაქტიკული მუშაობით იწრთობიან.

ჩვენ სწორად ვიქცეოდით, როდესაც რესპუბლიკის პარტიულ ორგანიზაციას თავისი ყურადღების ცენტრში მუდამ ჰქონდა და ახლაც აქვს კადრებთან მუშაობის საკითხები, საკადრო პოლიტიკის პრობლემები.

ჩვენ ყველა საფუძველი გვაქვს ვთქვათ, რომ ამ ბოლო წლებში კადრების საკითხებს გადამწყვეტი ადგილი უკავია საქართველოს კომპარტიის, მისი ცენტრალური კომიტეტის, ბიუროს, სამდივნოს, ადგილობრივი პარტიული კომიტეტების, საქმოთა, სამეურნეო ორგანოების საქმიანობაში. ამ პრობლემათა გადაჭრის გზაზე დიდმნიშვნელოვანი ნაბიჯებეტები გახდა საქართველოს კომპარტიის ცენტრალური კომიტეტის 1979 წლის XVII და 1985 წლის XXI პლენუმები.

თქვენ კარგად იცით, რომ ნაკლოვანებანი, რომელსაც პარტიის თბილისის საქალაქო კომიტეტის თაობაზე სკკპ ცენტრალური კომიტეტის დადგენილების განსახორციელებლად ბრძოლის დაწყებისშივე წავაწყდით, — ეკონომიკის სფეროში რესპუბლიკის სერიოზული ჩამორჩენა, სირთულენი, რომელსაც დღესაც ვაწყდებით მორალური, ფსიქოლოგიური, თუ გნებავთ, პოლიტიკური ცხოვრების დარგში, ეროვნებათშორისი ურთიერთობის სფეროში და ა. შ. — ყველ ეს ნაკლი განპირობებული იყო სწორედ იმ შეცდომებით, რომელსაც, რესპუბლიკის პარტიული კომიტეტები შუბედნენ კადრების შერჩევის, განაწილებისა და აღზრდის საქმეში.

ამ ნაკლოვანებების, დიდი ხარვეზების, აღნიშნულ სფეროში უზენაესი შეცდომების აღმოფხვრაში დადებითია რესპუბლიკის პარტიორგანიზაციაში შემუშავებული კადრებთან მუშაობის მწყობრი სისტემა, სისტემური მიდგომა ამ და სხვა გადასაჭრელი პრობლემებისადმი, რომლებზეც ჩვენ ვლაპარაკობთ.

როგორც ერთხელ ვთქვით, ამ მიმართულებით ზოგი რამ გაკეთდა, ზოგის გაკეთება მოგვიწევს მომდგომში. და ამის გაკეთება მოუწევს ცენტრალურ კომიტეტს, მის ბიუროს. ყველაზე მთავარია — ნიადაგ სრულყოთ კადრებთან მუშაობის დამკვიდრებული სისტემა, ვინაიდან მას, ისევე როგორც ყოველ სხვა სისტემას, სჭირდება განუწყვეტელი გაუმჯობესება, განახლება, დღის მოთხოვნებთან შესატყვისება.

ეს მოთხოვნები კი დღითიდღე იზრდება, განსაკუთრებით ახლა, როდესაც ვემზადებით პარტიის XXVII ყრილობისათვის, როდესაც პარტიულ ორგანიზაციებში ანგარიშგება-არჩევნების კამპანია, რომლის დროსაც უნდა ჩამოვაყალიბოთ ხელმძღვანელი პარტიული ორგანოები, შევავსოთ ისინი ახალი ძალებით, გადავაწყოთ მომწიფებული საკადრო საკითხები, ამასთან უმაცრესად დავიცვათ კადრების შერჩევის, განაწილებისა და აღზრდის ლენინური პრინციპები, უზრუნველყოთ პარტიულ ორგანიზაციათა, უწინარეს ყოვლისა, პირველად ორგანიზაციათა ბრძოლისუნარიანობის გაძლიერება, გავაუმჯობესოთ პარტიული ორგანიზაციების კავშირი მასებთან, რამაც საბოლოო ანგარიშით ყოველნაირად უნდა შეუწყოს ხელი პარტიის ხელმძღვანელი როლის ზრდას.

დროის მოთხოვნა ხელს ვუწყობდეთ კომუნისტთა აქტიურობისა და პასუხისმგებლობის ამაღლებას, ხელმძღვანელი კადრებისადმი მომთხოვნელობისა და მომკითხველობის, საზოგადოებრივი მოვალეობისადმი დამოკიდებულებისთვის, პარტიულ გადაწყვეტილებათა შესრულებისთვის, როგორც მიხეილ სერგის ძე გორბაჩოვმა თქვა, „პარტიელის წმინდა და უმწიკვლო სახისათვის" პარტიის ყოველი წევრის მიმართ მომთხოვნელობის გადიდებას.

სწორედ ამ მიზნებს ემსახურება რესპუბლიკის პარტიულ ორგანიზაციაში დაწყებული პრაქტიკა — კომუნისტთა ანგარიშგების მოსმენა და მათი პარტიული დახასიათების დამტკიცება. პარტიული მუშაობის ახალი ფორმა ჩვენში ჯერ მხოლოდ პირველ ნაბიჯებს დგამს, მაგრამ იგი ამთავითვე ფართო გავრცელებას პოულობს სხვადასხვა რეგიონში, ქვეყნის დიდ პარტიულ ორგანიზაციებში.

და ეს საქართველოს კომპარტიას ავალებს კვლავაც განავითაროს სოციალისტური დემოკრატია, დაამკვიდროს სოციალისტური თვითმმართველობის პრინციპი, იღვაწოს, რომ ყოველი კომუნისტი იყოს თავის ადგილზე, ყოველი კომუნისტი პასუხს აგებდეს თავისი ამბანაგების წინაშე და მთლიანად პარტიის წინაშე, და რომ მისი სინდისი პარტიის წინაშე სუფთა იყოს. როგორც ცნობილია, პარტიის აღტორატი — ეს თითოეული კომუნისტის აღტორიტეტია, მისი პირადი მაგალითის ძალა.

სწორი იქნება, თუ საქართველოს პარტიული ორგანიზაცია განაგრძობს კრიტიკისა და თვითკრიტიკის ყოველმხრივი განვითარების, კომუნისტთა მიმართ მომთხოვნელობისა და მომკითხველობის გადიდების, თვითდამშვიდებისა და ყოყოჩობის ელემენტების წინააღმდეგ შეუპოვარი ბრძოლის გზს.

პარტია მოითხოვს: არც ერთი კომუნისტი, არც ერთი მუშაკი არ უნდა დარჩეს კონტროლის ფარგლებს გარეთ, ყოველ შემოწმებას უნდა მოჰქონდეს პრაქტიკული სარგებლობა, ემსახურებოდეს საქმის ინტერესებს. ამისათვის კი საჭიროა ნიადაგ ვეწერგავდეთ კომუნისტებს პირთვნულ თავდადებულობას, ვებრძოლოთ მპარტიანობას, განკერძოებას, აქტიურად ვამკვიდრებდეთ კოლეგიურობას, ხელმძღვანელობის კოლეგიტიურობას, ყოველნაირად ვაიფთარებდეთ შემოქმედებითს საწყისებს ცენტრალური კომიტეტის ბიუროს მუშაობაში, ვამაღლებდეთ მისი თითოეული წევრის პერსონალურ პასუხისმგებლობას და ამავე დროს ვეწვეოდეთ მეტ ნდობას, ვანაკუთვნებდეთ მეტ დამოუკიდებლობას. პრაქტიკა გვარწმუნებს: როდესაც ადამიანებს ნდობას უჩვენებ, როდესაც მათ დამოუკიდებლობას ანიჭებენ, ისინი უფრო სრულად წარმოაჩენენ შესაძლებლობებს, უჩნდებათ დამატებითი ძალები, დამატებითი რეზერვები.

არასდროს არ უნდა დაგვავიწყდეს, რომ ყველა ადამიანს ერთი ალითი ვერ მიუდგები, ყველა როდი ერთნაირი. და თუ ჩვენ, კომუნისტები, თანამოსაქმენი ვართ, ყოველ ჩვენგანს აქვს თავისი, განსხვავებული ხასიათი. ამ გვმართებს ინდივიდუალური მიდგომა, გვმართებს ტაქტის უმაცრესი დაცვა, პატივისმცემლობა ადამიანებისადმი. პარტიული მუშაობის ახალი ფორმა ჩვენში ჯერ მხოლოდ პირველ ორმხრივი ნდობის პრინციპებს. მხოლოდ ამ პირობით თუ მიეღწევთ წარმატებას.

და სწორედ ასე უნდა განვაგრძოთ, ალბათ, მომავალშიც.

პარტია მოგვიწოდებს: სულ სხვა თვალით შეეხედოთ ყველა ნაკლსა და ნგრევიერ მოვლენას, ყოველგვარ ხარვეზს, წესრიგისა და დისციპლინის განმტკიცების საკითხი დღეს განსაკუთრებით აქტუალურია. ეს, როგორც მიხეილ სერგის ძე თქვა, დღის დაფენებული მოთხოვნაა. უწინარეს ყოვლისა, დისციპლინის განმტკიცება, მომთხოვნელობის გადიდება გვმართებს პარტიულ აქტივს შორის, ხელმძღვანელ კადრებს შორის.

წესრიგი ქვეყანაში და მშვიდობა დედამიწაზე — აი, რას მოელის, რას მოითხოვს ხალხი პარტიისაგან.

გიხსენეთ: პარტიის თბილისის საქალაქო კომიტეტის თაობაზე სკკპ ცენტრალური კომიტეტის დადგენილების შესრულება ჩვენ იმიდ დავიწყეთ, რომ ყოველი ღონისძიებით და ყოველმხრივ განვამტკიცებდით დისციპლინას— ყველა ღონეზე და ყველა რგოლში: ეს გახლავთ საგეგმო, სახელშეკრულებო, საწარმოო, საფინანსო, შრომითი, საშემსრულებლო; ვაშყარებდით ჯერ-ოვან წესრიგს ყველგან და ყველფერში, უწინარეს ყოვლისა, საზოგადოებრივ წესრიგს, ის კი არა, დისციპლინის სტატისტიკაც შემოვიღეთ.

თუ რა ცვლილებები მოხდა ამ სფეროში განვლილი წლების მანძილზე, ყველს კარგად მოგეხსენებთ. დისციპლინა პლუს დემოკრატია გახდა საქართველოს მთელი უკანასკნელი წლების საქმიანობის ორი საყოველი წერტილი. ამ მუშაობის გამოცდილება კვლავაც უნდა განვაგრძოთ და განვავითაროთ, და არამცდაარამც არ დავჯერდეთ მიღწეულს.

პარტია ვვიფრთხილებს: იმისათვის, რომ განვამტკიცოთ დისციპლინა და წესრიგი, ყოველმა კაცმა თავისი საქმე უნდა აკეთოს, კეთილსინდისიერად უნდა შეასრულოს თავისი უშუალო მოვალეობანი. ყველამ კარგად უნდა იცოდეს არა მარტო ის, თუ რა აკეთოს, არამედ ისიც, თუ როგორ აკეთოს, შეეძლოს ჩვენი პარტიის პოლიტიკის დროული პრაქტიკული რეალიზება. ხოლო ის, ვინც არ აპირებს გარდაქმნას, უფრო მეტიც — აფერხებს ახალი ამოცანების გადაწყვეტას, როგორც მიხეილ სერგის ძემ თქვა, გზიდან უნდა ჩამოგვეცალოს, ხელი არ შეგვიშალოს. ჩვენ უნდა გვქონდეს ერთი ყველასათვის საერთო დისციპლინა, ერთი ყველასათვის საერთო კანონი, ყველასათვის ერთნაირი მოთხოვნები. და ამ წესს უნდა ვასრულებდეთ მკაცრად, განუხრელად!

ეკონომიკა, კადრების პოლიტიკა, იდეოლოგია, დემოკრატია, დისციპლინა — აი ის რგოლები, რომლებიც პარტიული ორგანიზაციის მთელი ორგანიზმატორული და პოლიტიკური საქმიანობის ხერხებალს შეადგენენ. ეს მძლავრი ბერკეტები მოდან უნდა იყოს სამრძოლოდ შემართული, მუდამ მოქმედებდეს, მუდამ მუშაობდეს, და იმაზე, მივალწევთ თუ ვერა ამას, დიდად არის დამოკიდებული პარტიული ორგანიზაციის მთელი პოლიტიკურ-ორგანიზატორული ეფექტიანობა. და ამ სფეროში ბევრი რამ უნდა გაკეთდეს. მიღწეული უნდა დავამკვიდროთ.

დღეს ყველა საფუძველი გვაქვს ვთქვათ, რომ საქართველოში ცხოვრობენ და შრომობენ მხურვალე პატრიოტები, ჭეშმარიტი ინტერნაციონალისტები, რომლებმაც კარგად იციან, თუ რა ფასი აქვს ხალხთა მეგობრობას და ძმობას — საბჭოთა სოციალისტური წყობილების ძალისა და სიმტკიცის, ჩვენი საშობლოს ძლიერების საფუძველს.

მთელი ჩვენი ქვეყნის საკითხდღეყი თავდადებული შრომით, საყოველთაო-სახალხო დოვლათში შეტანილი წვლილით, კომუნისტური პარტიის, ლენინური იდეების ერთგული მეგობრობით, ინტერნაციონალური სოლიდარობის იმ თანდაყოლილი გრძნობით, რომელიც, შეიძლება ითქვას, სისხლში აქვს გამჯდარი ჩვენს ხალხს, საბჭოთა საქართველოს მშრომელებმა ორმა პატიოსნებმა და დიდი ავტორიტეტი მოიხვეჭეს საბჭოთა კავშირის ყველა სხვა ხალხებს შორის. და ამ პატივისცემას, ამ ავტორიტეტს უნდა ვიფასებდეთ და თვალისჩინებით ვეფერთხილდებოდეთ.

ბევრი ღირსშესანიშნავი, ბევრი სამახსოვრო ნიშანსვეტია იმ მეგობრობისა და ძმობის მატიანეში, რომელიც ქართველ ხალხს, საბჭოთა საქართველოს, მთელი ამერკავკასიის ხალხებს აკავშირებს საბჭოთის სხვა ხალხებთან და, უწინარეს ყოვლისა, დიდ რუს ხალხთან. ეს არის საბჭოთა საქართველოს 60 წლისთავი, სსრ კავშირის შექმნის 60 წლისთავი და, განსაკუთრებით, რუსეთ-საქართველოს სამეგობრო გეორგიევსკის ხელშეკრულების 200 წლისთავი, დიადი გამარჯვების—40 წლისთავი. ეს არა მარტო ისტორიის თარიღებია, არამედ სამუდამო ნაუდეგენიც არის ჩვენს ხსოვნასა და გულში.

ჩვენ ბევრი, ძალზე ბევრი რამ ვიღონეთ, რათა კიდევ უფრო მეტად განგვემტკიცებინა მეგობრული, ძმური კავშირი რუს ხალხთან, რომელსაც ჩვენი ხალხი, ისევე როგორც ქვეყნის ყველა ერი და ეროვნებანი, უნდა უმადლოდეს ფიზიკური განადგურების საფრთხისაგან ხსნას, ეკონომიკური და კულტურული აღორძინების გზაზე დადგომას.

ჩვენ მუდამ უნდა გვახსოვდეს, რომ დიდი რუსი ხალხის წყალობით, რუსეთთან ერთიანობის მეგობებით საქართველო ეზიარა რუსეთის განმათავისუფლებელ მოძრაობას, მოწინავე კულტურას.

ერთხელ ჩვენ უკვე ვთქვით, და დღეს გვინდა გავიმეოროთ, რომ მთელი ჩვენი ისტორიის მანძილზე, დიდი ოქტომბრის გამარჯვებით დაწყებული, სოციალისტური მშენებლობის ყველა ეტაპზე საბჭოთა საქართველო ნიადაგ გრძნობდა დიდი რუსი ხალხის თანადგომასა და დახმარებას.

დღესაც და მომავალშიც ადამიანებს უნდა ვენერგიდეთ რუსი ხალხისადმი უსაზღვრო სიყვარულისა და ძმური მეგობრობის გრძნობას, კვლავაც სრულყოფდეთ ეროვნებათშორის ურთიერთობას, ნიადაგ ვიჩენდეთ ზრუნვას საბჭოთა საქართველოში მცხოვრებ ყველა ხალხთა ეკონომიკური, სოციალური, კულტურული განვითარებისათვის.

პატრიოტული, ინტერნაციონალისტური აღზრდა განუწყვეტელი და მუდმივი პროცესია. ამიტომ ეს მუშაობა ერთი წუთითაც არ უნდა შევანელოთ, იგი უნდა წარმოგიდგეს გამოუმებით, შეადგენდეს ჩვენს უპირველეს საზრუნავს. ჩვენ შეძენილი გვაქვს მშრომელების, მეტადრე ახალგაზრდების სამხედრო-პატრიოტული აღზრდის საგულისხმო გამოცდილება, რომელსაც ჭეშმარიტად მეცნიერულ საფუძველზე გაერთიანებული ძალისხმევით ეწევიან რესპუბლიკის პარტიული ორგანიზაციები და წითელ-დროშოვანი ამიერკავკასიის სამხედრო და სასაზღვრო ოლქების კომენდანტები. ეს ფაქტი კარგა ხანია დამყარდა მჭიდრო და ნამდვილად შემოქმედებითი პარტიულ-პოლიტიკური თანამშრომლობა. ეს ურთიერთობაც კვლავაც ყოველი ღონისძიებით უნდა განვამტკიცოთ.

საქართველო საზღვრისპირა რესპუბლიკაა და ჩვენი უპირველესი მოვალეობაა განვამტკიცოთ ამიერკავკასიის ხალხთა მეგობრობა და ძმობა.

აზერბაიჯანის, სომხეთისა და საქართველოს ხალხთა მეგობრობა, ურთიერთდახმარება, ურთიერთობა — ეს არის ტრადიციული, ისტორიული, საუკუნეებში ფესვგადგმული, დროით ნაცადი ნამდვილი ძმადნაფიცობა. ეს მეგობრობა და ძმობა ერთობლივ სისხლისმღერელ ბრძოლებში თავისუფლებისა და დამოუკიდებლობისათვის, ჩვენი ხალხების ეროვნული აღორძინების, სამყაროს რევოლუციური განადგურების, დიდი ოქტომბრის გამარჯვების, საზოგადოების სოციალისტური განადგურებისათვის, ახლა კი ეს მეგობრობა და ეს ძმობა განსაკუთრებით გაიფიცრა და ავადედ და უკვე გამოაქვს შესანიშნავი ნაყოფი.

აქ ბევრი რამ გაკეთდა, ბევრის გაკეთება შეეძლოთ უკანასკნელ წლებში, უკანასკნელ ხანს, და ყოველივე ამას განსაკუთრებით დიდ მნიშვნელობას ვანიჭებთ, უსაზღვრად ვფიქრობთ-ლებთ. მაგრამ არც მიღწეულზე შეჩერება შეგვშვენის. საჭიროა, ამ არქმინშენელოვან და არეპასუხსაგებ საქმეში განვაგრძოთ წინსვლა, ყოველნაირად გავფართოოთ და განვავითაროთ ინტერკულტურული ურთიერთობანი ხალხებს შორის, ეროვნებათშორისი ურთიერთობანი, ეროვნებათშორისი ურთიერთობის სრულყოფისათვის, შეძენილია ნამდვილად სანერტერესო, მეკონომიკური, ეროვნული, კულტურული ურთიერთობა.

უკანასკნელ წლებში მართლაც უდიდესი მუშაობა განხორციელდა თვით ჩვენს რესპუბლიკაში ეროვნებათშორისი ურთიერთობის სრულყოფისათვის, შეძენილია ნამდვილად სანერტერესო, მეკონომიკური, ეროვნული, კულტურული ურთიერთობა.

უკანასკნელ წლებში მართლაც უდიდესი მუშაობა განხორციელდა თვით ჩვენს რესპუბლიკაში ეროვნებათშორისი ურთიერთობის სრულყოფისათვის, შეძენილია ნამდვილად სანერტერესო, მეკონომიკური, ეროვნული, კულტურული ურთიერთობა.

ეს ნიშნავს, ეფექტიანად ვიმუშავებ ნაკლოვანებანი, ავამოქმედოთ ყველაზე ღრმა რეზერვები, რათა გაეზარდოთ საბჭოთა საქართველოს წვლილი საერთო-საკავშირო დოვლათში, კიდევ უფრო მეტად ავამაღლოთ რესპუბლიკური პარტიორგანიზაციის პრესტიჟი და ავტორიტეტი.

დაუფიქრდეთ, ამხანაგებო: ჩემთვის გაწეული დიდი ნდობა, რომელზეც ზემოთ მოგახსენეთ,— ეს ბევრ არსებითად საბჭოთა საქართველოს ყველა კომუნისტის, ყველა მშრომელის საქმიანობის დიდი შეფასებაა.

დღეს მინდა შევეპიარო თქვენი მხარდაჭერა და ულრმეს მადლობასთან ერთად აღვუთქვა სკკპ ცენტრალური კომიტეტის პლენტბიუროს, მიხეილ სერგის ძე გორბაჩოვს, რომ ასეთი ნდობისა და ასეთი შეფასების პასუხად საქართველოს პარტიული ორგანიზაცია, ყველა კომუნისტი, ჩვენ რესპუბლიკაში მცხოვრები ყველა ხალხი, მუშთა კლასი, სოფლის მშრომელები, ჩვენი ინტელიგენცია, ქალები, ახალგაზრდობა, საბჭოთა არმიის მეომრები— უკეთესივე ყველანი მოელ თავიანთ ძალ-ღონეს და ენერგიას, მთელ თავიანთ გარჯას მოაბმარენ ჩვენი საბჭოთა სოციალისტური სახელმწიფოს ეკონომიკური და თავდაცვითი ძლიერების განმტკიცებას.

დასასრულ, ძვირფასო ამხანაგებო, ნება მიბოძეთ, ერთხელ კიდევ მოგახსენთ ყველას ულრმესი მადლობა გულთადი მოლოცვისა და კეთილი, მეგობრული სურვილებისათვის, ძმურად ჩაგეკრათ ყველანი გულში და დამეჯილდოებინა ეს ემსენირებინ „სალუტ-7" სადგურის გადასაყვანად, დეტალურად გააკონტროლა მისი საბორტო სისტემების მდგომარეობა, შესასრულა მთელი რიგი სამეცნიერო გამოკვლევები და ექსპერიმენტები.

კოსმონავტები ამთავრებენ „პროგრეს-24" სატრანსპორტო ხომალდის განტვირთვას. მათ საბტადგილებზე დადგეს მიტანილი მოწყობილობა, სადგურში შეეცალეს აკუმულატორული ბატარეების სამი ბლოკი, აგრეთვე ცალკეული ხელსაწყოები, კვანძები და დეტალები, რომლებმაც ამოწურეს თავიანთი რესურსი. სატვირთო ხომალდის ბალონებიდან კომპლექსის საცხოვრებელ ნაკეთილებში შეუშვეს ქანგბადი.

დღეს ბათალიოსწინებულია ატმოსფერული ტენიდან წყლის რეგენერაციის სისტემის პროფილაქტიკური სამუშაოები, სამედიცინო კონტროლი, რომელიც გულისხმობს სხეულის მასის გაზომვას და კუნთების მდგომარეობის შეფასებას, ფიზიკურ ვარჯიშს ველოერგომეტრსა და „მოძრავ ბილიკზე". დაიწყო საწყვავი ქმაგაწყობისათვის სადგურის გაერთიანებული ძრავის დანადგარის მომზადება. გასაწყობი მაგისტრალების ჰერმეტულობის შემოწმებას შემდეგ ფროგრამის შეკუმშული ატმოს ამოტემპვა საწყვავის ავზებიდან.

ფრენა ნორმალურად მიმდინარეობს. ელადიმერ ჯანიბეკოვი და ვიქტორ სავინიხი ჯანმრთელად არიან და თავს კარგად გრძნობენ.

ამხანაგ ჯ. ი. პატიაშვილის გამოსვლა

(დასასრული)

რითაც დღეს სამართლიანად ამაყობს რესპუბლიკის პარტიული ორგანიზაცია. გამდელი და მტკიცე მოქმედების, ნამდვილი ნოვატორობის, ნდობისა და პრინციპულობის, დაკისრებული საქმისადმი უდიდესი პასუხისმგებლობის სწორედ ასეთ ატმოსფერში შესაძლებელი გახდა უკანასკნელი წლების მანძილზე ჩვენ მიერ მოპოვებული წარმატებანი.

და ჩვენ განსაკუთრებული მადლიერებით აღვნიშნავთ იმ ნამდვილად დიდ როლს, რომელიც ამხანაგმა ედუარდ აბმროსის ძე შევარდნაძემ შეასრულა რესპუბლიკაში პარტიული ცხოვრებისა და პარტიული ხელმძღვანელობის ლენინური ნორმებისა და პრინციპების აღდგენისათვის, მორალურ-ფსიქოლოგიური კლიმატის გაჯანსაღებისათვის, ყოველგვარი ნეგატიური მოვლენების აომოფხვრისათვის ამ გამწვანედ ბრძოლაში. ეფექრომ, საერთო აზრის გამოთქვამ, თუ ვიტყვი, რომ ყველამ, ვისაც დიდი პატივი და უდიდესი ბედნიერება ხვდა წილად ემუშავა ედუარდ ამბროსის ძის ხელმძღვანელობით, ბევრი რამ ისწავლა მისგან. ეს წლები ჩვენთვის გახდა ცხოვრებისა და პარტიული მუშაობის ნამდვილი სკოლა, აღმშენებლობის სკოლა. ამ წლებმა, პირდაპირ უნდა ითქვას, ბევრად გაამდიდრეს პარტიული მუშაკები, აქტივისტები, თითოეული ჩვენგანი, როგორც პიროვნებანი, რადგან ედიდლობდით ედუარდ ამბროსის ძისადან გადმოგვეღო მისი ხასიათის ისეთი განმასხვავებელი თვისებები, როგორიც არის სრული შეურიგებლობა ყოველგვარი ნეგატიური მოვლენებისადმი, მუდმივი სწრაფვა დისციპლინისა და. მართლწესრიგის ყველგან განმტკიცებისადმი, მზრუნველი, სათუთი და ამასთან მკაცრი და პრინციპული, ერთი სიტყვით, ნამდვილი ლენინური დამოკიდებულება კადრებისადმი. ჩვენ ვსწავლობდით თქვენგან, ედუარდ ამბროსის ძე, თავდადებულ შრომასა და დაუცხრომელ ზრუნვას რესპუბლიკისა და მისი მშრომელების ბედისათვის, მტკიცე და გამბედავ მიდგომას ყოველგვარი პრობლემებისადმი, პრინციპულობას, მომთხოვნელობას საკუთარი თავისა და სხვებისადმი.

ცენტრალური კომიტეტის ბიუროს სახელით აღვუთქვამთ დიდად პატივცემულ ედუარდ ამბროსის ძეს, საქართველოს კომპარტიის ცენტრალური კომიტეტის მთელ შემადგენლობას, რომ კვლავაც დაუცხრომლად ვიქნეთ ამ გზით, განვახორციელებთ ამ გეზს!

ამ დღეებში თითოეული ჩვენგანი, რესპუბლიკის ყველა მშრომელი, საბჭოთა საქართველოში მცხოვრები ყველა ეროვნების ადამიანები უდიდეს სიხარულსა და სიამაყეს განიცდიან იმის გამო, რომ ედუარდ ამბროსის ძე შევარდნაძე აირჩიეს სკკპ ცენტრალური კომიტეტის პოლიტბიუროს წევრად და დანიშნეს სსრ კავშირის საგარეო საქმეთა მინისტრად. ყოველივე ეს კიდევ ერთხელ მკაფიოდ დასტურებს იმ დიდ აღტორატებს, რომელიც საქართველოს კომპარტიამ მოიხვეჭა ამ ხელმძღვანელობით.

ნება მიბოძეთ, ძვირფასო ედუარდ ამბროსის ძე, ჩვენი რესპუბლიკის მუშაობა კლასის, კოლმეურნე გლეხობის, სახალხო ინტელიგენციის სახელით მხრ ის, ვინც არ აპირებს გარდაქმნას, ფერო მეტიც — აფერხებს ახალი ამოცანების გადაწყვეტას, როგორც მიხეილ სერგის ძემ თქვა, გზიდან უნდა ჩამოგვეცალოს, ხელი არ შეგვიშალოს. ჩვენ უნდა გვქონდეს ერთი ყველასათვის საერთო დისციპლინა, ერთი ყველასათვის საერთო კანონი, ყველასათვის ერთნაირი მოთხოვნები. და ამ წესს უნდა ვასრულებდეთ მკაცრად, განუხრელად!

ეკონომიკა, კადრების პოლიტიკა, იდეოლოგია, დემოკრატია, დისციპლინა — აი ის რგოლები, რომლებიც პარტიული ორგანიზაციის მთელი ორგანიზატორული და პოლიტიკური საქმიანობის ხერხებალს შეადგენენ. ეს მძლავრი ბერკეტები მოდან უნდა იყოს სამრძოლოდ შემართული, მუდამ მოქმედებდეს, მუდამ მუშაობდეს, და იმაზე, მივალწევთ თუ ვერა ამას, დიდად არის დამოკიდებული პარტიული ორგანიზაციის მთელი პოლიტიკურ-ორგანიზატორული ეფექტიანობა. ეს ბრძოლა ბევრი რამ უნდა გაკეთდეს. მიღწეული უნდა დავამკვიდროთ.

ღღეს ყველა საფუძველი გვაქვს ვთქვათ, რომ საქართველოში ცხოვრობენ და შრომობენ მხურვალე პატრიოტები, ჭეშმარიტი ინტერნაციონალისტები, რომლებმაც კარგად იციან, თუ რა ფასი აქვს ხალხთა მეგობრობასა და ძმობას — საბჭოთა სოციალისტური წყობილების ძალისა და სიმტკიცის, ჩვენი საშობლოს ძლიერების საფუძველს.

მთელი ჩვენი ქვეყნის საკითხდღეყი თავდადებული შრომით, საყოველთაო-სახალხო დოვლათში შეტანილი წვლილით, კომუნისტური პარტიის, ლენინური იდეების ერთგული მეგობრობით, ინტერნაციონალური სოლიდარობის იმ თანდაყოლილი გრძნობით, რომელიც, შეიძლება ითქვას, სისხლში აქვს გამჯდარი ჩვენს ხალხს, საბჭოთა საქართველოს მშრომელებმა ორმა პატიოსნებმა და დიდი ავტორიტეტი მოიხვეჭეს საბჭოთა კავშირის ყველა სხვა ხალხებს შორის. და ამ პატივისცემას, ამ ავტორიტეტს უნდა ვიფასებდეთ და თვალისჩინებით ვეფერთხილდებოდეთ.

ბევრი ღირსშესანიშნავი, ბევრი სამახსოვრო ნიშანსვეტია იმ მეგობრობისა და ძმობის მატიანეში, რომელიც ქართველ ხალხს, საბჭოთა საქართველოს, მთელი ამერკავკასიის ხალხებს აკავშირებს საბჭოთის სხვა ხალხებთან და, უწინარეს ყოველისა, დიდ რუს ხალხთან. ეს არის საბჭოთა საქართველოს 60 წლისთავი, სსრ კავშირის შექმნის 60 წლისთავი და, განსაკუთრებით, რუსეთ-საქართველოს სამეგობრო გეორგიევსკის ხელშეკრულების 200 წლისთავი, დიადი გამარჯვების—40 წლისთავი. ეს არა მარტო ისტორიის თარიღებია, არამედ სამუდამო ნაუდეგენიც არის ჩვენს ხსოვნასა და გულში.

ჩვენ ბევრი, ძალზე ბევრი რამ ვიღონეთ, რათა კიდევ უფრო მეტად განგვემტკიცებინა მეგობრული, ძმური კავშირი რუს ხალხთან, რომელსაც ჩვენი ხალხი, ისევე როგორც ქვეყნის ყველა ერი და ეროვნებანი, უნდა უმადლოდეს ფიზიკური განადგურების საფრთხისაგან ხსნას, ეკონომიკური და კულტურული აღორძინების გზაზე დადგომას.

ჩვენ მუდამ უნდა გვახსოვდეს, რომ დიდი რუსი ხალხის წყალობით, რუსეთთან ერთიანობის მეგობებით საქართველო ეზიარა რუსეთის განმათავისუფლებელ მოძრაობას, მოწინავე კულტურას.

ჩვენ მუდამ უნდა გვახსოვდეს, რომ დიდი რუსი ხალხის წყალობით, რუსეთთან ერთიანობის მეგობებით საქართველო ეზიარა ამიერკავკასიის ხალხებს, ეზიარა ეროვნული, ეკონომიკური, ეროვნული, კულტურული ურთიერთობა.

უკანასკნელ წლებში მართლაც უდიდესი მუშაობა განხორციელდა თვით ჩვენს რესპუბლიკაში ეროვნებათშორისი ურთიერთობის სრულყოფისათვის, შეძენილია ნამდვილად სანერტერესო, მეკონომიკური, ეროვნული, კულტურული ურთიერთობა.

ეს ნიშნავს, ეფექტიანად ვიმუშავებ ნაკლოვანებანი, ავამოქმედოთ ყველაზე ღრმა რეზერვები, რათა გაეზარდოთ საბჭოთა საქართველოს წვლილი საერთო-საკავშირო დოვლათში, კიდევ უფრო მეტად ავამაღლოთ რესპუბლიკური პარტიორგანიზაციის პრესტიჟი და ავტორიტეტი.

დაუფიქრდეთ, ამხანაგებო: ჩემთვის გაწეული დიდი ნდობა, რომელზეც ზემოთ მოგახსენეთ,— ეს ბევ არსებითად საბჭოთა საქართველოს ყველა კომუნისტის, ყველა მშრომელის საქმიანობის დიდი შეფასებაა.

დღეს მინდა შევეპიარო თქვენი მხარდაჭერა და ულრმეს მადლობასთან ერთად აღვუთქვა სკკპ ცენტრალური კომიტეტის პოლიტბიუროს, მიხეილ სერგის ძე გორბაჩოვს, რომ ასეთი ნდობისა და ასეთი შეფასების პასუხად საქართველოს პარტიული ორგანიზაცია, ყველა კომუნისტი, ჩვენ რესპუბლიკაში მცხოვრები ყველა ხალხი, მუშთა კლასი, სოფლის მშრომელები, ჩვენი ინტელიგენცია, ქალები, ახალგაზრდობა, საბჭოთა არმიის მეომრები— უკეთესივე ყველანი მოელ თავიანთ ძალ-ღონეს და ენერგიას, მთელ თავიანთ გარჯას მოაბმარენ ჩვენი საბჭოთა სოციალისტური სახელმწიფოს ეკონომიკური და თავდაცვითი ძლიერების განმტკიცებას.

დასასრულ, ძვირფასო ამხანაგებო, ნება მიბოძეთ, ერთხელ კიდევ მოგახსენთ ყველას ულრმესი მადლობა გულთადი მოლოცვისა და კეთილი, მეგობრული სურვილებისათვის, ძმურად ჩაგეკრათ ყველანი გულში და დამეჯილდოებინა ეს ემსენირებინ „სალუტ-7" სადგურის გადასაყვანად, დეტალურად გააკონტროლა მისი საბორტო სისტემების მდგომარეობა, შეასრულა მთელი რიგი სამეცნიერო გამოკვლევები და ექსპერიმენტები.

კოსმონავტები ამთავრებენ „პროგრეს-24" სატრანსპორტო ხომალდის განტვირთვას. მათ საბტადგილებზე დადგეს მიტანილი მოწყობილობა, სადგურში შეეცალეს აკუმულატორული ბატარეების სამი ბლოკი, აგრეთვე ცალკეული ხელსაწყოები, კვანძები და დეტალები, რომლებმაც ამოწურეს თავიანთი რესურსი. სატვირთო ხომალდის ბალონებიდან კომპლექსის საცხოვრებელ ნაკეთილებში შეუშვეს ქანგბადი.

დღეს ბათალიოსწინებულია ატმოსფერული ტენიდან წყლის რეგენერაციის სისტემის პროფილაქტიკური სამუშაოები, სამედიცინო კონტროლი, რომელიც გულისხმობს სხეულის მასის გაზომვას და კუნთების მდგომარეობის შეფასებას, ფიზიკურ ვარჯიშს ველოერგომეტრსა და „მოძრავ ბილიკზე". დაიწყო საწყვავი ქმაგაწყობისათვის სადგურის გაერთიანებული ძრავის დანადგარის მომზადება. გასაწყობი მაგისტრალების ჰერმეტულობის შემოწმებას შემდეგ ფროგრამის შეკუმშული ატმოს ამოტემპვა საწყვავის ავზებიდან.

ფრენა ნორმალურად მიმდინარეობს. ელადიმერ ჯანიბეკოვი და ვიქტორ სავინიხი ჯანმრთელად არიან და თავს კარგად გრძნობენ.

მეცნიერების სასოფლო საზრუნავი

**ხუთწლედის დამდეგიდან გარკვანის რ

ᲓᲦᲔᲓᲐᲚᲐᲛ ᲜᲔᲚᲘᲡᲘᲡ ᲓᲐ ᲝᲠᲘᲐᲜᲔᲑᲘᲡ, ᲛᲫᲦᲠᲔᲑᲘᲡ ᲓᲐ ᲜᲐᲠᲘᲜᲯᲘᲡ ᲞᲘᲠᲗᲐᲜ ᲔᲠᲗᲐᲓ ᲓᲐᲒᲠᲣᲚᲘ ᲡᲐᲮᲚᲔᲑᲘᲡ ᲛᲔᲠᲘᲢᲔᲑᲘᲡ ᲓᲐ ᲡᲐᲛᲮᲠᲔᲗᲘᲡ ᲤᲚᲝᲢᲘᲡ ᲛᲔᲠᲘᲢᲔᲑᲘᲡ ᲛᲣᲨᲐᲙᲗᲐ ᲓᲦᲔᲐ

XXVII ᲧᲠᲘᲚᲝᲑᲘᲡ ᲒᲐᲮᲜᲘᲡᲗᲕᲘᲡ ᲒᲔᲒᲛᲘᲡ ᲒᲐᲓᲐᲛᲔᲢᲔᲑᲘᲗ ᲒᲐᲓᲐᲛᲣᲨᲐᲝᲗ ᲛᲘᲚᲘᲝᲜᲘᲡ ᲢᲝᲜᲐ ᲥᲔᲠᲘᲗᲘ. ᲡᲐᲣᲙᲔᲗᲔᲡᲝ ᲙᲝᲚᲔᲥᲢᲘᲕᲔᲑᲘᲡ ᲨᲝᲠᲘᲡ ᲐᲮᲐᲚᲒᲐᲖᲠᲓᲔᲑᲘ ᲓᲦᲔᲠᲝᲗᲐ ᲑᲠᲘᲐᲜᲗᲐ ᲛᲝᲒᲖᲐᲕᲠᲔᲑᲘᲡ ᲯᲒᲣᲤᲘ ᲡᲘᲚᲐᲛᲘᲡ ᲡᲐᲛᲮᲠᲔᲗᲘᲡ ᲤᲚᲝᲢᲘᲡ ᲛᲔᲠᲘᲢᲔᲑᲘᲡ ᲛᲣᲨᲐᲙᲗᲐ ᲓᲦᲔᲐ

ᲓᲦᲔᲓᲐᲚᲐᲛ ᲜᲔᲚᲘᲡᲘᲡ ᲓᲐ ᲝᲠᲘᲐᲜᲔᲑᲘᲡ ᲞᲘᲠᲗᲐᲜ ᲔᲠᲗᲐᲓ ᲓᲐᲒᲠᲣᲚᲘ ᲡᲐᲮᲚᲔᲑᲘᲡ ᲛᲔᲠᲘᲢᲔᲑᲘᲡ ᲛᲣᲨᲐᲙᲗᲐ ᲓᲦᲔᲐ ᲠᲝᲛᲚᲔᲑᲘᲗ ᲒᲐᲜᲐᲗᲔᲑᲣᲚᲘ ᲡᲐᲥᲐᲠᲗᲕᲔᲚᲝᲡ ᲡᲐᲮᲚᲗᲐ ᲛᲔᲠᲘᲢᲔᲑᲘᲡ ᲛᲣᲨᲐᲙᲗ

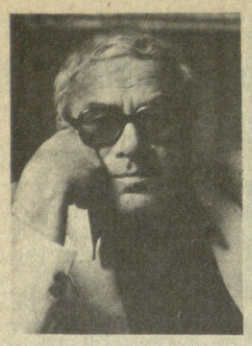

ᲡᲢᲠᲘᲥᲝᲜᲘᲜᲘ ᲡᲐᲘᲣᲑᲘᲚᲘᲡᲐ ᲙᲘᲠᲘᲚᲔᲜᲘᲡ:

ᲛᲘᲬᲘᲡ ᲡᲐᲛᲨᲝᲜᲘᲡᲐ ᲛᲘᲜᲐᲠᲔᲗᲘ, ᲗᲣ ᲛᲘᲗᲘᲡᲗᲕᲘᲡ ᲒᲘᲪᲘᲡ ᲒᲣᲚᲘ, ᲗᲕᲐᲚᲘᲡᲬᲘᲜᲘᲡᲗᲕᲘᲡ ᲧᲣᲠᲔᲗ ᲓᲐ ᲛᲘᲒᲘᲚᲘᲜᲘᲡ ᲬᲘᲜᲐᲨᲔ. ᲛᲐᲒᲠᲐᲛ ᲧᲣᲠᲔᲗᲘ ᲔᲡ ᲛᲘᲬᲐ ᲛᲐᲜᲘᲡ ᲒᲘᲪᲘᲡ, ᲠᲝᲪᲐ ᲒᲘᲪᲘᲗᲘᲗ ᲛᲣᲜᲘᲡ: — ᲨᲘᲜ ᲓᲐᲑᲘᲜᲣᲚᲘᲡ ᲛᲘᲜᲔᲑᲘ!

— ძნელი იყო, რა თქმა უნდა, აქ მყავდა დედ-მამა, ახლობლები... წაუსვლელობაც, ეტყობა, არ გამოდიოდა, ექვსი სული ვცხოვრობდით ორ პატარა ოთახში, თან (ოღონ შეეიჩოდ... მოგეხსენებათ, ომი ახალი დამთავრებული იყო, ჭიობინები... მერე რამდენჯერმე ვცადე ფილოსოფიის ფაკულტეტზე. ბევრი რამ შემძინა უნივერსიტეტმა, როგორი სამეფო ... ...