პროლეტარელნო ყველანი ქვეყანისა, შეერთდით!

კომუნისტი

საქართველოს კომუნისტური პარტიის ცენტრალური კომიტეტის, საქართველოს სსრ უმაღლესი საბჭოს და მინისტრთა საბჭოს ორგანო

КОММУНИСТ — ОРГАН ЦК КП ГРУЗИИ, ВЕРХОВНОГО СОВЕТА И СОВЕТА МИНИСТРОВ ГРУЗИНСКОЙ ССР

გაზეთი გამოდის 1920 წლის 3 ივნისიდან

№ 157 (19299) სამშაბათი, 9 ივლისი, 1985 წელი ფასი 3 კაპ.

სკკპ ცენტრალურ კომიტეტსა და სსრ კავშირის მინისტრთა საბჭოში

სკკპ ცენტრალურმა კომიტეტმა და სსრ კავშირის მინისტრთა საბჭომ მიიღეს დადგენილება „სასუქსათო ხორბლის მაღალხარისხოვანი მარცვლის წარმოებისა და სახელმწიფოსათვის მიყიდვის გაზრდილ კოლმეურნეობების, საბჭოთა მეურნეობებისა და სხვა სასოფლო-სამეურნეო საწარმოების და ორგანიზაციების მატერიალური დაინტერესების გაძლიერების შესახებ“.

დადგენილებით გათვალისწინებულია დაწესდეს, 1985 წლის მოსავლით დაწყებული, სახელმწიფოსათვის კოლმეურნეობების, საბჭოთა მეურნეობებისა და სხვა სასოფლო-სამეურნეო საწარმოებისა და ორგანიზაციების მიერ მისაყიდი თავთუხის ერთიანი შესასყიდი ფასი 150 მანეთის ოდენობით ტონისათვის (სამაზისო კონდიცია), ალრეთვე მიეცეთ I კლასის თავთუხის მარცვლისათვის დაწესებული შესასყიდი ფასის დანამატი 100 პროცენტის, II კლასისა — 70 პროცენტის და III კლასისა — 20 პროცენტის ოდენობით.

1985 წელს კოლმეურნეობებს; საბჭოთა მეურნეობებსა და სხვა სასოფლო-სამეურნეო საწარმოებსა და ორგანიზაციებს მიეცეთ დანამატი შესასყიდი ფასის 50 პროცენტის ოდენობით სახელმწიფოსთვის მეათე ხუთწლედში მიღწეული საშუალო დონის გადაჭარბებით თავთუხის მარცვლის მიყიდვისათვის, მოიხდიადან იმისა, თუ რამდენად იქნება გადაჭარბებული ეს დონე მთლიანად მარცვლის მიხედვით.

დადგენილია, რომ, 1985 წლის მოსავლით დაწყებული, სახელმწიფოსთვის კოლმეურნეობების, საბჭოთა მეურნეობისა და სხვა სასოფლო-სამეურნეო საწარმოებისა და ორგანიზაციების მიერ მისაყიდი ღონეური ჯიშის ხორბლის მარცვალი ანაზაურდება იმ ფასით, რომელიც 10 პროცენტით ღიმარება რბილი ხორბლისათვის დაწესებულ ფასს, თუ ამ ხორბლის მარცვალი შეიცავს არანაკლებ 23 პროცენტ ნედლ წებოვანას, რომელიც ხარისხით მეორე ჯგუფისაზე ნაკლები არ არის.

რაიონულ, საოლქო, სამხარეო და რესპუბლიკურ (სსსრ) აგროსამრეწველო გაერთიანებათა საბჭოებს რეკომენდაცია მიეცათ კოლმეურნეობების, საბჭოთა მეურნეობებისა და სხვა სასოფლო-სამეურნეო საწარმოებისა და ორგანიზაციების ხელმძღვანელ მეშაკებს, რომლებმაც თავი გამოიჩინეს წინა ხუთი წლის მანძილზე მიღწეულ საშუალო წლიურ დონესთან შედარებით სახელმწიფოსთვის თავთუხის, ღონიერი და რბილი ხორბლის ყვავლაზე ძვირფასი ჯიშების მიყიდვის მატების უზრუნველყოფაში, ამ გაერთიანებათა მატერიალური წახალისების ცენტრალიზებული ფონდის სახსრებიდან მისცენ პრემიები ორი თვის თანამდებობრივ სარგამდე ოდენობით, თუ შესაბამისი საწარმო, ორგანიზაცია მთლიანად შესრულებს ხორბლის მიყიდვის (შესყიდვის) დაწესებულ გეგმებს.

სკკპ ცენტრალურმა კომიტეტმა და სსრ კავშირის მინისტრთა საბჭომ გამოთქვეს რწმენა, რომ პარტიული, საბჭოთა, სასოფლო-სამეურნეო და დამამზადებელი ორგანოები, აგროსამრეწველო გაერთიანებების, კოლმეურნეობების, საბჭოთა მეურნეობებისა და სხვა სასოფლო-სამეურნეო საწარმოებისა და ორგანიზაციების ხელმძღვანელები და სპეციალისტები, კოლმეურნეები, საბჭოთა მეურნეობებისა და პარტიულის მიმღებ საწარმოთა მუშები ყოველ ღონეს იხმარენ, რათა კიდევ უფრო გაადიდონ სასურსათო ხორბლის მაღალხარისხოვანი მარცვლის წარმოება, მთლიანად და გადაჯარბებით შესასრულონ სახელმწიფოსთვის მისი მიყიდვის გეგმები.

პარტიული კონტროლის კომისია

ყოველი დღე სულ უფრო გვაახლოებს ჩვენი პარტიის XXVII ყრილობის გახსნის დღეს. საქართველოს მშრომელები მთელ საბჭოთა ხალხთან ერთად ენერგიულად ირჯებიან, რომ წარმატებით დააკვირგვინონ როგორც მიმდინარე მრავალსმეტყველი წელი, ისე მთლიანად მეთერმეტე ხუთწლედი. დღეს თითოეული ჩვენგანისათვის მოქმედების ნათელი ორიენტირებია სკკპ ცენტრალური კომიტეტის აპრილის პლენუმის გადაწყვეტილებანი, შეცნიერულ-ტექნიკური პროგრესის დაჩქარების საკითხებისადმი მიძღვნილ თათბირზე სკკპ ცენტრალური კომიტეტის გენერალური მდივნის ამხანაგ მ. ს. გორბაჩოვის მოხსენებაში ჩამოყალიბებული დასკვნები და დებულებანი. დღის წესრიგშია ჩვენი განვითარების ახალი ეტაპისა, სწრაფი წინსვლა სტრატეგიული მნიშვნელობის მიმართულებებით, ნარმოების სტრუქტურული გარდაქმნა, ინტენსიფიკაციის რელსებზე გადასვლა, სამეურნეო მექანიზმის, მართვის მთელი სისტემის გაუმჯობესება.

ამ საქმეში კი მეტად დიდი როლი ეკისრებათ პირველად პარტიულ ორგანიზაციებს, რომელთა განკარგულებაშია ნარმოებაზე, შრომითი კოლექტივების ცხოვრებასა და საქმეებზე პარტიული გავლენის საშუალებათა უმდიდრესი არსენალი. ასეთი გავლენის მეტად მძლავრი ინსტრუმენტია ადმინისტრაციის საქმიანობისა და ამარატის მუშაობის კონტროლი.

მაგრამ კონტროლი ყველაზე ეფექტიანია იქ, სადაც მას შემოქმედებითად უდგებიან, სადაც პარტიული ზეგავლენის სხვადასხვა ფორმას აქტიურად, თანაც დაკვირვებულად იყენებენ. მაგალითად, ნარმოებისადმი ხელმძღვანელობის, ტექნიკური და სოციალური განვითარების ბევრ საკვანძო საკითხს პარტიულ კრებებზე განიხილავენ. პრაქტიკაშია სამეურნეო ხელმძღვანელების ანგარიშები. საუკეთესო შედეგი მოაქვს ბოლო ხანს საქართველოს პარტიულ ორგანიზაციებში დამკვიდრებულ სიახლეს — კომუნისტთა ანგარიშების მოსმენას და მათი პარტიული დახასიათების დამტკიცებას უშუალოდ ღია პარტიულ კრებებზე. სულ უფრო მეტი აქტორიტეტი მოიპოვებს პარტიულ კონტროლის კომისიებმა, რომლებიც შექმნილია ცალკეული პროფესიების მიხედვით და ეხმარებიან პარტიულებს პარტიულ ორგანიზაციებს, როგორც შემრძოლი რგოლები — ფსიზლად ადევნონ თვალყური კოლექტივის წინაშე მდგომი მოთავარი ამოცანების შესრულებას.

როგორც ცნობილია, ამ სამი წლის წინათ სკკპ ცენტრალურმა კომიტეტმა მიიღო სპეციალური დადგენილება ადმინისტრაციის საქმიანობისა და აპარატის შუამთავრობაში კონტროლის განმსაზღვრელ-ველი პირველად პარტიული ორგანიზაციების კომისიების შესახებ და დაამტკიცა დებულება ამ კომისიებისათვის, რომაც განსაზღვრა მათი ამოცანები, უფლებანი და ვალდებულებანი.

პარტიული კონტროლის კომისიების შუამავი ყურადღების საგანია სამეურნეო მექანიზმის სრულყოფის, ეფექტურელ-ტექნიკური პროგრესის დაჩქარების, საზოგადოებრივი ნარმოების ეფექტიანობის და შუამაობის ხარისხის ამაღლების საკითხები, მათ შეუპოვრად უნდა ებრძოლნ სამუშაო დროის დანაკარგებსა და გაცდენებს, განსაზღვრულნენ ღონისძიებანი მატერიალური რესურსების მომჭირნე ხარჯვისათვის, სოციალისტური შეჯიბრების მეტი ქმედითობისათვის, ერთი სიტყვით, საქმიანობის ყველა უბანზე საუკეთესო საბოლოო შედეგებისათვის.

სწორედ ყველაფრისაკენ ამ უბანრეკლები ამოცანების გამოყოფდა და მათზე კომუნისტთა ყურადღების მიპყრობა თბილისის გ. დიმიტროვის სახელობის საავიაციო ქარხნის პარტორგანიზაციის კონტროლის კომისიების ნაყოფიერი შუამაობის მთავარი პირობაა. ისინი ეპიზოდურ შემოწმებებს კი არ აწყობენ, ამ საქმეში დაჩვედრებული აქვთ მოფიქრებული, თანმიმდევრული სისტემა.

მატერიალური რესურსების მომჭირნე, ყირმთანარი ხარჯვა დროის ერთ-ერთი მთავარი მოთხოვნაა. მაგალითად, პარტიის ქუთაისის საქალაქო კომიტეტი, რაიკომები ბევრს ზრუნავენ, რომ ამ მხრივ შუამაბა ადამიანთა ალზრდის ნამდვილ სკოლად აქციონ. უმრავლეს პარტიულ ორგანიზაციებში შექმნილია ადმინისტრაციის საქმიანობისადმი კონტროლის კომისიები, რომლებიც სისტემატურად თვალს ადევნებენ სათბობ-ენერგეტიკული რესურსების ხარჯვას, პარტიული კომიტეტების, პარტბიუროების წინაშე აყენებენ საკითხებს შემჩნეული ნაკლოვანებების დროულად გამოსწორების მიზნით. პარტიული ორგანიზაციები პერიოდულად ისმენენ კომუნისტი ხელმძღვანელების ანგარიშებსა და ინფორმაციებს. ამ შუამაბის შედეგები კი ასეთია: მარშან ქალაქის შრომითმა კოლექტივებმა დაზოგეს 14 მილიონი კილოვატსაათი ელექტროენერგია, 5 მილიონი კუბური მეტრი ბუნებრივი გაზი, 13,4 ათასი პირობითი ტონა თხევადი და 125 ტონა დიზელის საწვავი, 65 ტონა ავტომობილის ბენზინი. წლეულსაც თითქმის ამ ნაბეჭერ წელიწადში ძონაცემები ეროო როდი.

საყურადღებო გამოცდილება შეიძინა რუსთავის მეტალურგიული ქარხნის სარემონტო-შექნილური საამქროს პარტიულ ორგანიზაციასთან შექმნილმა პროდუქციის ხარისხის გაუმჯობესების პარტიული კონტროლია კომისიამ, რომელიც პარტბიუროსთან შეთანხმებული გეგმით შუამაბს. ჭიათურის ძალოროსამმართველოს პარტორგანიზაციათა აქტიურობით გამოირჩევა კომისია, რომელიც კონტროლს უწევს ადმინისტრაციის შრომისა და უსაფრთხოების ტექნიკის დაცვის საქმეში. მისი ინიციატივით მარტ მარშან პარტბიუროს ხუთჯერ იძიუალა უსაფრთხოებისა ტექნიკის წესების დარღვევების თაობაზე, რასაც შედეგად მოაკვა — წინა წელთან შედარებით ამ ერთიორად შემცირდა დაოდენეები, გაიზარდა ძალაროელთა პასუხისმგებლობა საძუშაო ადგილის უკეთ მოწყობისათვის, მეუფერხებელი შუამაბისათვის.

ასეთი მაგალითები მრავალია. მაგრამ ისიც გულახდილად უნდა ვალიარო, რომ ჯერ კიდევ ბევრგან პარტიული კონტროლის კომისიები არა თუ სუტად შუამაბენ, ზოგი მხოლოდ საათვალეშია.

როგორც გასული წლის შემოდგომაზე გამართულმა ძირველადი პარტიული ორგანიზაციების საანგარიშო-საარჩევნო კრებებმა გვიჩვენა, ბევრგან ძალიან ცოტა ყურადღება ექცევა ადმინისტრაციის საქმიანობისადმი კონტროლის კომისიების შექმნას შუამაბის ისეთი უმნიშვნელოვანესი მიმართულებებით, როგორიც არის მეცნიერულ-ტექნიკური პროგრესი, მიწოდების ხელშეკრულებათა შესრულება, დისციპლინის განმტკიცება და სხვ. მაგალითად, მარნეულის რაიონში ორმოცაზე კომისიიდან ზემოთ დასახელებულ პრობლემებს არცერთი არ აკონტროლებდა. ამბროლაურის და ბოლნისის რაიონებში პროდუქციის ხარისხის გაუმჯობესების საკითხების კონტროლისათვის მხოლოდ თითო კომისია იყო შექმნილი, წალკის რაიონში 31 კომისიიდან არცერთი არ შუამაბდა დისციპლინის განმტკიცების საკითხებზე, ბერეკაანის რაიონში 150-და, ხოლო ახალციხის რაიონში 73 კომისიიდან არცერთი არ იყო შექმნილი მეცნიერულ-ტექნიკური პროგრესის მიმართულებით.

ამიტომ დღეს ბარიის საქალაქო, რაიონული კომიტეტების, ძირველად პარტორგანიზაციების ერთ-ერთი გადაწყვეტელი და პირველი რიგის საზრუნავი დროულად შექმნან მთავარი პრობლემების, ძირითადი მიმართულებების მიხედვით ადმინისტრაციის საქმიანობისადმი პარტიული კონტროლის კომისიები, რა თქმა უნდა, საჭიროების მიხედვით და არა რაოდენობის გამოდევნონ. მათ ფარფოდ უნდა განაზოგადონ აქტიურად, შინაარსიანად მომუშავე კომისიათა გამოცდილება, პრაქტიკულად განახორციელონ საქართველოს კომპარტიის ცენტრალური კომიტეტის ის მითითება, რომ ყველა რაიონულ, საქალაქო კომიტეტში, მსხვილ პარტორგანიზაციებში შეიქმნას სახელმწიფოებრივ დარგების მიხედვით კომისიათა თავმჯდომარეთა სკოლები.

პარტიული კონტროლის კომისიათა შემოქმედებითი და ნაყოფიერი შუამაბისათვის ბევრი შესანიშნავი რეკომენდაცია შეიმუშავეს პარტორგანიზაციათა მდივნების პირველმა და მეორე რეგიონალურმა კრებებმა, პარტიული შუამაბის ცალკეული საკითხებზე გამართულმა სამეცნიერო-პრაქტიკულმა კონფერენციებმა.

სულ მალე დაიწყება პარტიული ორგანიზაციების ყრილობისწინანდელი ფიდი საანგარიშო-საარჩევნო კამპანია. საჭირო იქნება კრებებზე საქმიანი ხვა-ბასი გაიმართოს პარტიული კონტროლის კომისიების საქმიანობაზე — პარტორგანიზაციათა ხელში ადმინისტრაციისადმი შედგენი კონტროლის, შუამაბის ეანაუბრებელად მეტად ეფექტიანი და ნაკადი ხელშემწყობი ინტრუმენტის კიდევ უფრო აქტიურად გამოყენებაზე.

ავტოტრანსპორტელებმა იყოჩაღეს

ნაშდვილად იყოჩაღეს მიმდინარე წლის პირველ ნახევარში რესპუბლიკის საავტომობილო ტრანსპორტის სამინისტროს საწარმოთა კოლექტივებმა. რეზერვების მაქსიმალური გამოყენებით, მეტი ორგანიზებულობითა და დისციპლინის განმტკიცებით ტრანსპორტელებმა დაძლიეს პირველ კვარტალში მკაცრი ზამთრით გამოწვეული ჩამორჩენა და კვლავ მოწინავეთა რიგებში ჩადგნენ.

გეგმის გადამეტებით 1760 ათასი ტონა სახალხო-სამეურნეო დანიშნულების საქონელი გადაზიდეს. მარშანდელ შესაბამის პერიოდთან შედარებით ტემპმა ამ მხრივ გადაჭარბებული 1,2 პროცენტის ნაცვლად 2,5 პროცენტი შეადგინა. რაც შეეხება ტვირთბრუნვას, გეგმის გადამეტებით შესრულდა 14 მილიონ კილომეტრზე მეტი, ე. ი. აქაც შესამჩნევი წარმატებაა მოპოვებული: ზრდის ტემპმა 1,3 პროცენტის ნაცვლად 3,5 პროცენტი შეადგინა. საგულისხმოა კიდევ ერთი დეტალი: ზემოხსენებულ პერიოდში გეგმის გადამეტებით გადაყვანილია 25 მილიონზე მეტი მგზავრი.

დაბრკოლებათა დაძლევაში და ნახევარი წლის სახელმწიფო გეგმების შესრულებაში თავი ისახელეს თბილისის სატვირთო, ზუგდიდის, წნორის, ჭიათურის ავტოსატრანსპორტო საწარმოო გაერთიანებების „კოლქეტიებმა, რომლებსაც შესაბამისად ვ. ლობჟანიძე, გ. ნარმანია, ტ. ტოგონიძე და ჯ. ხარაშვილი ხელმძღვანელობენ.

გაძლიერებული პასუხისმგებლობით მოეკიდნენ საქმეს საბეურნეოგარიშიან ბრიგადათა კოლექტივები და გაიმარჯვეს კიდეც. თბილისის №1 სატვირთო ავტოსატრანსპორტო საწარმოს ბრიგადამ, რომელსაც სოციალისტური შრომის გმირი ვ. ეფხაძე თავკაცობს, ტვირთზიდვის ნახევარი წლის დაკადაზე 142 პროცენტით გაზარდა შრომის ნაყოფიერება და 1500 ლიტრი ბენზინი დაზოგა. ასევე დამაჯერებელ შედეგებს მიაღწიეს ქუთაისის №4 სატვირთო ავტოსატრანსპორტო საწარმოსა და წითელწყაროს ავტოსატრანსპორტო საწარმოს ბრიგადებმა ზ. ელეაშვილისა და ვ. გონთაშვილის მეთაურობით. პირველმა ტვირთზიდვის გეგმა 128 პროცენტით შეასრულა; შრომის ნაყოფიერება 17 პროცენტით გაზარდა და 3.600 ლიტრი დიზელის საწვავი დაზოგა. მეორემ — ტვირთზიდვის გეგმა 119 პროცენტით შეასრულა, შრომის ნაყოფიერება 18 პროცენტით გადიდდა და 3500 ლიტრი ბენზინი დაზოგა.

არის საფუძველი ვივარაუდოთ, რომ ავტოტრანსპორტელები პირნათლად შეასრულებენ მიმდინარე წლისა და მთლიანად მეთერთმეტე ხუთწლედის სოციალისტურ ვალდებულებებს, ღირსეულად შეხვდებიან სკკპ XXVII ყრილობასა და საქართველოს კომპარტიის XXVII ყრილობას.

„კომუნისტის“ კორ.

სკკპ XXVII ყრილობის უსასხვეულად

ხუთწლედის დამამთავრებელ წელს — დამკვრელური შრომა!

საკვებმომპოვებლები ბეჯითობენ

—საკვებმომპოვებლებმა გასული წლიდანვე შექმნეს საამისო საფუძველი. აგროდადებში დაამუშავეს ნიადაგი, კარტოფრამების მეხეიდვით გამოკვებეს და დათესეს ერთწლოვანი კულტურები. მარტი სასლილეს მასისათვის საჭირო კულტურებმა 1.581 ჰექტარი ფართობი დაიკავა, სანიმუშოდ მოუარეს სასენაე კულტურებსაც. კარგად მოვლილმა ნაკვეთებმა შარშანდელთან შედარებით ადრე მოგვცეს მოსავალი. გარდა ამისა, რომ საზოგადოებრივ მეურნეობებში საკვებმომპოვებელთა ბრიგადები დაკომპლექტდა უფრო გამოცდილი და ენერგიული მუშაკებით, შეიქმნა 11-კაციანი უფროსი ბრიგადა, რომელსაც კომპანიები ლეგან ნარტყოვები ხელმძღვანელობს. ბრიგადას აქვს საკმარი თანამედროვე მძლავრი ტექნიკა.

ბრიგადამ ოქიოს მეურნეობის საბჭოთა მეურნეობაში ხუთ სამუშაო დღეში, ტექნოლოგიური წესების ზუსტად დაცვით, ჩადო 900 ტონა სენაჟი, საგეგმო 800 ტონის ნაცვლად.

ოგანრიგო ბრიგადის დახმარებით და ადგილობრივი საკვებმომპოვებლების შრომის ორგანიზაციის გაუმჯობესებით ზემო ხოდაშნის მეევნახეობის საბჭოთა მეურნეობის სასენაჟე ტრანშეებში 990 ტონა ხარისხოვანი სენაჟი დაბინავდა, ნაცვლად გეგმით გათვალისწინებული 900 ტონისა. სენაჟის ჩადების გეგმები გადაჭარბებით შესრულეს მოლანის მევეხახეობის საბჭოთა მეურნეობის საკვებმომპოვებლებმაც. საკვების დამზადების ტემპი კარგი კასრისწყალში. აქ და ქვემო ალვანის მეურნეობებში უკვე დაიწყეს თივისა და თივის ფბენილის დამზადება.

რაიონის საზოგადოებრივმა მეურნეობებმა შეასრულეს სენაჟის დამზადების წლიური გეგმა, ტონნეებში დაბინავებულია 16 ათას ტონაზე მეტი სენაჟი. და ეს მაშინ, როცა შარშან 24 პროიოდესათვის რაიონში დამზადებული იყო მხოლოდ 450 ტონა. სენაჟის ჩადება გრძელდება.

ნიშანდობლივია ისიც, რომ გამოთავისუფლებული ნაკვეთები სწრაფად მუშავდება და ითესება ნაწვერალი. იგი 900 ჰექტარზე დათესილა, ეს კი სილოსის დამზადების ნაკისრ ვალდებულებათა გადაჭარბებით შესრულებაში შეგვიწყობს ხელს.

ახმეტელების სიტყვა და საქმე ერთი ყოფილა. პირუტყვს უხვად ექნება საკვები.

დ. ბერგიშვილი,
„კომუნისტის“ სპ. კორ.

ᲣᲮᲐᲖᲐᲙᲔᲑᲘᲡ ᲛᲔᲪᲮᲕᲐᲠᲔᲑᲘ

რᲝᲒᲝᲠᲘᲪ საქართველოს სსრ ცენტრალური სტატისტიკური სამმართველო იუწყება, მატყლის დამზადების ხუთწლიანი გეგმა შესრულებულია რესპუბლიკის მეცხვარეებმა.

სახელმწიფოს ჩაბარეს 16,8 ათასი ტონა მატყლი.

სკკპ XXVII ყრილობისა და საქართველოს კომპარტიის XXVII ყრილობის ღირსეულად შეხვედრისათვის გაშლილ სოციალისტურ შეჯიბრებაში განსაკუთრებით გამოიჩინეს თავი ხახმატის ავტომობილური ოლქის, ახმეტის, გარდაბნის, დუშეთის, ყაზბეგისა და საგარეჯოს რაიონების მეცხვაველებმა.

მატყლის დამზადება გრძელდება. (საქინფორმი).

ᲛᲔᲦᲚᲐᲚᲗᲘᲐᲜ ᲤᲠᲐᲡᲐᲖᲔ

ᲒᲐᲘᲕᲚᲘᲚ კიდევ ცოტა ხანი და ზაკიზლეანპრეთის უძველესი ბაზტაკეული — ნოეროოსისაკბათეში გაგრის ზონის სოფელ კოლხიდიდან ვეშს იცვლის და მთეხისკენ გიმართავს. აქ დასასრულს უახლოვდება ტექნიკურად რთული ნაგებობის ბიდი — ესტაკადის მშენებლობა, რომლის სიგრძე 289, ხოლო სიმაღლე 12 მეტრი იქნება. აქედან იწყება გაგრის შემოსაცალელი გზა, რომლის პირველი რიგის სამშენებლო სამუშაოების დამთავრებამდე ცოტალა რჩება, იგი უკვე ფელ უნდა გადაეცეს საექსპლოატაციოდ. ამ საკვანძობილო გზას უფიდეესი მნიშვნელობა აქვს კურორტ გაგრის შემდგომი განვითარებისათვის. ეს მაგისტრალი უზრუნველყოფს ტრანსპორტის შეუფერხებელ მოძრაობას კურორტის შემოგლით.

გზის მშენებლობა დაიწყო და მიმდინარეობს ალბაზეთის ასსრ ეკონომიკისა და სოციალური განვითარების შესახებ სკკპ ცენტრალური კომიტეტისა და სსრ კავშირის მინისტრთა საბჭოს დადგენილების შესაბამისად. მისი საშუალებით საგრძნობლად განიტვირთება ქალაქი ავტომანქანების ნაკადისაგან და ნაკლებად გაუუჭყიანდება მისი გარემო. ამ თანამედროვე მაგისტრალის დიდ მნიშვნელობაზე ისიც მეტყველებს, რომ მისი მშენებლობისათვის სახელმწიფომ 40 მილიონ 559 ათასი მანეთი გამოყო.

ეს უნიკალური საავტომობილო გზა შენდება სამ რიგად. რთულია მისი ძაღალმთიანი ტრასა: საინჟინრო ნაგებობათა მეშვეობით იგი გადალახავს ბეგრ ხეობას და მრავალკილომეტრიანი გვირაბებით გავა მთების ქანებში. პირველი რიგის სამშენაობები სოფელ კოლხიდიდან იწყება და გაგრიფშის ხეობამდე გრძელდება. აქედან ყოველგვარის ხეობამდე კი მეორე რიგის სამუშაოები განხორციელდება. მესამე რიგის გზა — გვირაბით სანატორიუმ „უკრაინამდე“ გაგრძელდება.

სამუშაოებს რამდენიმე მძლავრი სამშენებლო ორგანიზაცია აწარმოებს. გვირაბების მშენებლობა დაკისრებული აქვს ენგურჰესის მიწისქვეშა ნაგებობათა სამმართველოს. გზებისა და გზაგამტარების სამუშაოებს ასრულებს ხიდების სამშენებლო რაზმი, ხოლო ხელოვნური ნაგებობების მშენებლობას აწარმოებენ მესამე საგზაო-სარემონტო სამშენებლო სამმართველო, საქართველოს სსრ საავტომობილო გზების სამინისტრო და „საქმიდროენერგომშენის“ მოძრავ-მექანიზებული კოლონა.

მიუხედავად სიძნელეებისა, დღეისათვის სამშენებლო ტრასაზე დიდი მოცულობის სამუშაოები შესრულებული, აშენებულია მაღალმთიანი გზის კომპლექსის ყველა ხელოვნური ნაგებობა. მზად არის 2. 083 მეტრი საერთო სიგრძის ორი გვირაბი, ხიდები, რკინაბეტონის მილგამტარები, ზიდა და ამ ქვედა საყრდენი კედლები, ესტაკადა.

გვირაბებში მიმდინარეობს დაცემენტებისა და ვინტილაციის მოსაწყობი სამუშაობი. მთავრდება გზის სავალი ნაწილის მოამზადებება და ასფალტობანათების მონტაჟი.

გაგრის მესამე საგზაო სარემონტო სამშენებლო სამმართველოს მშენებლებმა თავიანთ უბანზე უკვე დიდ მანძილზე დაიგეს ასფალტი. აწარმოებენ გზის ნაპირების გამაგრებას, კეთილმოწყობის სამუშაოებს, მთავრდება ტრასის ლამპიონების დაყენება. დიდი ყურადღება ეთმობა შესრულებული სამუშაოების ხარისხს.

„საქმიდროენერგომშენის“ მოძრავ-მექანიზებული კოლონის კოლექტივმა წელს უნდა შეასრულოს მილიონ 845 ათასი მანეთის სამუშაობი. მშენებლები წარმატებით შრომობენ და გადაჭარბებით შეასრულეს ოთხი თვის სამშენებელო სამუშაოთა დაგალებანი.

შემოსავლელი გზის პირველი რიგის დამთავრებისთანავე სწრაფი ტემპით გაგრძელდება მეორე რიგის სამუშაოები. იგი გიიგლის მთების გულში 2. 200 მეტრ მანძილზე.

გაგრის შემოსავლელი გზის მშენებლობის ყველა უბანზე ფართოდ გაიშალა სოციალისტური შეჯიბრება სკკპ XXVII ყრილობის, საქართველოს კომპარტიის XXVII ყრილობის ღირსეულად შეხვედრისათვის. 1985 წელი ამ მაგისტრალის პირველი რიგის საექსპლოატაციოდ გადაცემის წელია.

მშენებლობაზე მრავალი ძნელი საინჟინრო და ტექნოლოგიური ამოცანების გადაჭრაში დიდი წვლილი შეაქვთ გამოცდილ სპეციალისტებსა და მუშებს. განსაკუთრებით სასახელოდ შრომობენ ა. ონიანი, ვ. ქიტაძე, ნ. გვაზავა, ვ. ჩაჩიბაია, ვ. ნაუმენკო, ვ. კოჩეტკოვი, ო. ჭანტარია და სხვები.

მშენებლობის კოლექტივები ყველფერს ღონობენ, რათა ჩაბარებულმა ობიექტებმა მაღალი შეფასება მიიღონ.

ი. ᲒᲝᲒᲝᲩᲘᲫᲘ,
„კომუნისტის“ სპ. კორ.

ᲛᲐᲦᲐᲚᲛᲗᲘᲐᲜ ᲤᲠᲐᲡᲐᲖᲔ

ᲛᲔᲒᲝᲒᲠᲝᲒᲘᲡᲐ ᲓᲐ ᲨᲠᲗᲘᲔᲠᲗᲒᲐᲒᲐᲛᲯᲝᲡ ᲕᲘᲗᲐᲠᲔᲑᲐᲨᲘ

8 ᲘᲕᲚᲘᲡᲘᲡ მოსკოვში სკკპ ცენტრალური კომიტეტის პოლიტბიუროს წევრმა, სსრ კავშირის საგარეო საქმეთა მინისტრმა ე. ა. შევარდნაძემ მოლაპარაკება გაიმართა უნგრეთის სოციალისტური მუშათა პარტიის ცენტრალური კომიტეტის წევრთან, უნგრეთის სახალხო რესპუბლიკის საგარეო საქმეთა მინისტრთან ჰ. ვარკონისთან, რომელიც საბჭოთა მთავრობის მოწვევით მეგობრულ ვიზიტად იმყოფება საბჭოთა კავშირში.

ორმხრივი ურთიერთობის საკითხთა განხილვისას მინისტრებმა ხაზი გაუსვეს, რომ საბჭოთა კავშირ-უნგრეთის ძმური მეგობრობა და თანამშრომლობა შეესაბამება ორი ქვეყნის ხალხთა ძირეულ, ხანგრძლივ ინტერესებს, ემსახურება სოციალიზმის, მშვიდობის განმტკიცების, საერთაშორისო და ევროპის უშიშროების დაკვიდრების საქმეს. განსაკუთრებით აღინიშნა, თუ რაოდენ დიდი მნიშვნელობა აქვთ უმაღლესი დონის შეხვედრებს, რომელთა დროს განისაზღვრება ყველა დარგში საბჭოთა კავშირის კომუნისტური პარტიისა და უნგრეთის სოციალისტური მუშათა პარტიის, სსრ. კავშირისა და უნგრეთის სახალხო რესპუბლიკის მეგობრო თანამეგზეურების შემდგომი განმტკიცების გზები.

საერთაშორისო საკითხებზე აზრთა გაზიარებისას მხარეებმა გამოთქვეს რწმენა, რომ ახლახანდელი რიგი და საშინ მსოფლიო ვითარების პირობებში იზრდება საბჭოთა კავშირის, სხვა სოციალისტური ქვეყნების შორსგამიზნული საშვიდობო ინტერესების ფართო კომპლექსის აქტიურობა და მნიშვნელობა, რომლებიც ქვეყნად მშვიდობის შენარჩუნებისა თვის ზრუნვით არის ნაკარნახევი. მხარეებმა ერთსულოვნად განაცხადეს, რომ სსრ კავშირისა და უნგრეთის სახალხო რესპუბლიკის ძალისხმევა მუშამსახურება სოციალიზმის ინტერესების დაცვას, მოამზე სახელმწიფოთა კავშირის შემდგომ განმტკიცებას, ბირთვული ომის საფრთხის აღმოფხვრას, გამალებული შეიარაღების ალაგმვას, დაძაბულობის შენელებას — როგორც საერთაშორისო ვითარების ბალანსიზებული ფორმა, ბალანსიზებული ტენდენციის აღორძინებას და განმტკიცებას.

მოლაპარაკება მიმდინარეობდა მეგობრობის, ურთიერთგაგებისა და შეხედულებათა სრული ერთიანობის ატმოსფეროში. შეთანხმებულია ერთობლივი კომუნიკე, რომელიც პრესაში გამოქვეყნდება.

* * *

ე. ა. შევარდნაძემ ჰ. ვარკონის პატივსაცემად გამართა სადილი, რომელზეც მინისტრებმა სიტყვები წარმოთქვეს.

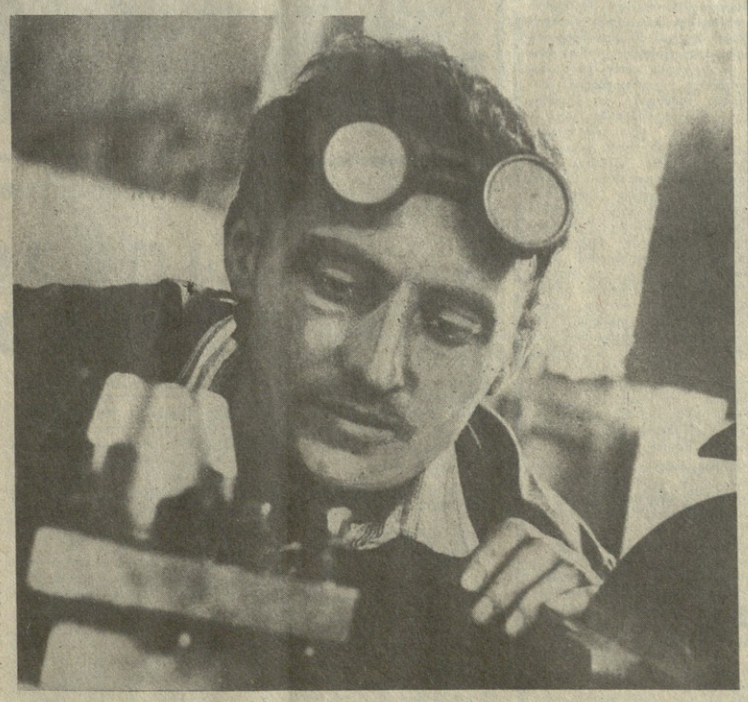

ᲗᲑᲘᲚᲘᲡᲘᲡ გაერთიანება „ჩარხმშენებლის“ სპეციალური სახეები ჩარხების საამქროში კარგად არის ცნობილი საქართველოს სსრ უმაღლესი საბჭოს დეპუტატის ხარატ რ. ქემოყლიძის მიერ აღზრდილი კომკავშირელი თამაზ ჭუმარიტოვი. ახლა აზრდა ხარატმა ჩინებულად აითვისა ახალი პროგრამაზე ჩარხების დეტალების დამზადების ტექნოლოგია და ყოველდღიურად გადამეტებით ასრულებს დავალებას, ზოგავს ლითონს.

თ. ჭუმარიტოვი კარხნის კომკავშირის ბიუროს წევრია და დიდი ხანია 1986 წლის ანგარიშში შრომობს.

ᲡᲣᲠᲐᲗᲘ: ხარატი თ. ჭუმარიტოვი.

ს. კილᲐᲫᲘᲡ ფოტო.

ვენახი რომ ვენახოობდეს და ბაღიც ბაღობდეს!

დავაჩქაროთ მეცნიერულ-ტექნიკური პროგრესი

ჟურნალ „ოზობრეტაველ ი რაციონალიზატორის“ მარტის ნომერში დაბეჭდილია საქართველოს მეცნიერებათა აკადემიის აკადემიკოსის ირაკლი ჯორჯაძის პრობლემატური სტატია „სანსიფუნი ნიმუშნი“, რომელშიც იგი გვთავაზობს ქიმიური ელემენტების პერიოდული ცხრილის მსგავსად, სახალხო მეურნეობის ყველა დარგისათვის შეიქმნას საუკეთესო ტექნიკური ნიმუშების კრებსითი ცხრილი და მისი ჩარჩოებით განისაზღვროს კონსტრუირება, აგრეთვე საგამომგონელო ძიება.

ამასთან დაკავშირებით გაზეთი „კომუნისტის“ კორესპონდენტი შეხვდა სტატიის ავტორს ი. ჯორჯაძეს და რამდენიმე შეკითხვით მიმართა მას.

— თქვენ მიგაჩნიათ, რომ ახალი ტექნიკური ნიმუშების უსასრულო მოძრაობაში ჩაბმა მოიქცა და ძნელად სამართავი პროცესი გახდა, ანა?

— დავიწყებ იმით, რომ საკითხი, რომელსაც მე ვეხები სტატიაში, მხოლოდ გამომდინარეობს ამოცანებიდან, რომლებიც ამხანაგმა მ. ს. გორბაჩოვმა დაგვისახა თავის მოხსენებებში სკკპ ცენტრალური კომიტეტის პარიზის პლენუმზე და მეცნიერულ-ტექნიკური პროგრესის დაჩქარების საკითხებისადმი მიძღვნილ თათბირზე.

სტატია ეხმაურება აპრილის პლენუმზე დასმულ იმ მთავარ საკითხს, თუ როგორ და რის ხარჯზე შეძლებს ქვეყანა მიაღწიოს ეკონომიკური განვითარების დაჩქარებას. სწორედ რომ, სწრაფი უსუფგება შეიძლება მივიღოთ, თუ ავამოქმედებთ ორგანიზაციულ-ეკონომიკურ და სოციალურ რეზერვებს და, უწინარეს ყოვლისა, გავაქტიურებთ ადამიანის ფაქტორს. საქმე ეხება აგრეთვე მფლობელობისა და დანაკარგების წინააღმდეგ ბრძოლას, იმ პრინციპოლად ახალ ტექნოლოგიურ სისტემებზე. უკანასკნელ თაობის ტექნიკაზე გადასვლას, რომელიც დიდ ეფექტს გვაძლევენ. მეცნიერულ-ტექნიკური პროგრესისა და წარმოების ეფექტიანობის ზრდის დაჩქარება კი განეკუთვნები ერთ-ერთ პრიორიტეტის ხარისხის გაუმჯობესებისაგან.

ახლა კონკრეტულად ვუპასუხებ თქვენს კითხვას.

საქმე ის არის, რომ ტექნიკის ნიმუშების განვითარება მსოფლიოში მიმდინარეობს ელმბრივად, მათი უსასრულო გამრავლების გზით. ამან კი ახალი ნიმუშების შექმნასთან დაკავშირებული ფიზიკურ ფეთქებად გამოიწვია. ახალი ნიმუში, რომ ბუნებასა, ჯერ დაბადებული არ არის და მას უკვე ათობით შემცვლელი უჩნდება. ამასთან, ნიმუშების შექმნაზე დასაქმებულია მეცნიერები, კონსტრუქტორების და სახელმწიფო აპარატების მუშაკთა დიდი არმია. ბუნებრივია, რომ მსოფლიოში შეიქმნა ნიმუშების ჭარბწარმოება, მომრავალი ერთი ტიპის ნიმუშები, რომლებშიც სიახლის უმცირესი პროცენტია. ეს კი იმაზე მიუთითებს, რომ მათი გამრავლების პროცესი ჩიხში მოექცა. თავდაპირველად, როცა ტექნიკა ეოტა გვქონდა, ნიმუშთა გამრავლების პროცესი პროგრესული მოვლენა იყო, მაგრამ ახლა ეს, თუ გნებავთ, ყველაზე აგრესიული ფაქტია, ეწინააღმდეგება გეგმიან განვითარებას და უარყოფითად მოქმედებს წარმოებაზე, ექსპლოატაციაზე, მომარაგებაზე და საბოლოდ — ეკონომიკურ პოლიტიკაზე.

— სად არის გამოსავალი?

— სახალხო მეურნეობის ყველა დარგისათვის ნიმუშების გამრავლების პრინციპს მკაცრად შერჩეული და სისტემატიზებული ნიმუშების პრინციპი უნდა დავუპირისპიროთ. შერჩეული პროცესების მართვა და საუკეთესო ნიმუშების განვითარება თანამედროვე მეცნიერების ძირითადი ამოცანა უნდა გახდეს. საქმე ნიმუშების უსასრულო გამრავლების ადმინისტრაციული წესით შეზღუდვის როდი ეხება. ეს იქნება საუკეთესო ნიმუშების შერჩევის სისტემატიზაცია და განვითარების პრინციპულად ახალი, მეცნიერული გზა, რაც უზარმეტლეოფოს სოციალისტური ეკონომიკის განვითარების გეგმიან საწყისს.

ნიმუშების **პირველი პრინციპი** დამახასიათებელია კაპიტალისტური წარმოების მეთოდისათვის, და ეს გასაგებია. საკონკურენტო ნიმუშების შერჩევა კაპიტალისტურ სამყაროში ხორციელდება სტიქიურად და არა მეცნიერულად, ოვით ნიმუში კი საქმისანთა „სათამაშო“ ხდება.

დარგების მიხედვით მკაცრად შერჩეული და სისტემატიზებული ნიმუშების განვითარების **მეორე პრინციპის** განხორციელება სრულყოფილად შესაძლებელია გეგმიან სოციალისტურ საზოგადოებაში. ნიმუშების საკონკურენტო შერჩევა აქ ხდება არა სტიქიურად, არამედ მეცნიერულად, რითაც მათი წარმოების მართვა გეგმიანი ხდება. საუკეთესო ნიმუშების შერჩევისა და გეგმიანი სისტემატიზაციის უნარი შესწევს მხოლოდ სოციალიზმს და ეს უპირატესობა ონოა გამოიყენოთ. ამიტომ, **ნიმუშების რაოდენობრივი შერჩევიდან დროა გადავიდეთ მათ ხარისხობრივ შერჩევაზე.** ასეთი სიმრავლე იმის საშუალებასაც კი არ იძლევა, რომ ერთი დარგისათვის განსაზღვროთ საჭირო რაოდენობის ნიმუშთა რაოდენობა და ხარისხი. ტექნიკის განვითარების პროცესში, განსაკუთრებით ტრადიციულ დარგებში, ნიმუშთა რაოდენობა კანონზომიერად მცირდება ან სტაბილური ხდება, ყველ შემთხვევაში, არ იზრდება. ამიტომ აუცილებელი ხდება ტექნიკის ნიმუშთა სტაბილიზაცია, თუნდაც ისეთ ტრადიციულ დარგებში როგორიც. მაგალითად, მიწათმოქმედება და სახლიანი წარმოებაა. მიუხედავად ამისა, სამწუხაროდ, ზეჭარსებულად დარგებში ცდილობენ შეიტანონ არათუ სტაბილურობა, არამედ ნიმუშთა სამრავლე.

მე ხელთ მაქვს 10-15 წლის წინანდელი პუბლიკაციები. 1970 წლის აგვისტოში მოეწყო შეხვედრა ტრაქტორებისა და სასოფლო-სამეურნეო მანქანების მოეწყვლობის სამინისტროს საწარმოების ხელმძღვანელებთან, მთავარ კონსტრუქტორებთან და პარტიული კომიტეტის მდივნებთან. თავის ინტერვიუში ი. „ლტაისოფლმანქანის“ დირექტორმა ი. ლუზანინმა განაცხადა, რომ ტრაქტორებისა და სასოფლო-სამეურნეო მანქანათსაშენებელი საწარმოები უშვებენ 724 სახეობის ტრაქტორს, კომბაინსა და სხვა მანქანას. 1971 წლის №9 ჟურნალ „ტექნიკა მოლოდიოოში“ მას კვლავ დაუკარა ამავე დარგის მინისტრმა ი. სინიცინმა. მან განაცხადა, რომ მოდერნიზირებული იქნება და ხელახლა შეიქმნება 800 სახეობის ტრაქტორი და სხვა მანქანები. თან დასძინა, რომ 1972 წლისათვის მოლიანად შეიცვლება მოდელები, რომლებსაც ამჟამად ეუშვებთო.

1960-1970 წლებში შეიქმნა 32 ათასი ახალი მანქანაა და მოწყობილობის ნიმუში, 1200 ახალი ხელსაწყო, ითვისეს 10000 დასახელების სამრეწველო პროდუქცია.

ისმება კითხვა: ვის სჭირდება ამდენი ნიმუში და ვინ აითვისებს მათ? რატომ ვართულებთ ხელოვნურად შრომას და წარმოების მომარაგებას. როგორ გგონიათ ხომ არ შეუშალა ამ ფაქტმა ხელი მეცხრე და მეათე ხუთწლეულებში ზოგიერთი მაჩვენებლების მიხედვით გეგმის შესრულებას?

— როგორ ვსპართთ ნიმუშების შერჩევის პროცესი?

— არ არის საჭირო ნიმუშთა სიმრავლე და ტექნიკის ხელოვნური უსასრულოდ განახლება. სახალხო მეურნეობის ყველა დარგებისათვის ზუსტ ჩარჩოებში სტაბილიზებული ნიმუშების განვითარება საშუალებას მოგვცემს შევქმნათ ნიმუშთა ძირითადი ნომენკლატურის სტაბილური ცხრილი. ეს უზარმეტლეოფს არა მარტო ნიმუშების მასობრივი წარმოების გეგმიან საწყისს კონკურტული ეკონომიკური შესაძლებლობების მიხედვით, არამედ საშუალებას მოგვცემს განვსაზღვროთ ნიმუშების ხარისხობრივი და რაოდენობრივი შედგენილობის რიცხვი, როგორც სახალხო მეურნეობის ცალკეულ დარგში, ისე მთლიანად. ეს მეცნიერების, კონსტრუქტორების და საწარმოთა მუშაკების კონკურეული ნიმუშების სრულყოფასთან დაკავშირებულ შრომას გახდის უფრო მიზანდასახული, ხოლო მომხმარებლთა შრომას — უფრო ნაყოფიერს. გამონთავისუფლება ათასობით ნიმუშების შექმნაზე დასაქმებული მრავალრიცხოვანი კვალიფიცირებული კადრები და საწარო სამმოკავრები, შემსუბუქდება შრომა მინდვრად და საწარმოებში, შემცირდება იმ ათიათასობით მანქანის მოცდენა, რომლებსაც თავიანთი უნიკალურობის ან ნახევრად უნიკალურობის გამო არ გაჰანნიათ სათადარიგო ნაწილები, მკვეთრად შემცირდება აგრეთვე სამმართველო, ტექნიკური და მომმარაგებელი აპარატი.

ნიმუშმა ალმოგვიჩინა სისტემატიზაციის ისეთი ახალი ეპოქა, რომელშიც წარმოება და მოხმარება ერთ არის უბრალოდ შერწყმული. იგი გახლავთ მეცნიერებათა და პრაქტიკოსთა მრავალი თაობის დიდი და ხანგრძლივი შრომის შედეგი. ნიმუშის მეშვეობით ხდება შესაძლებელი უბრალოდ და, ამავე დროს, ყოველმხრივ შეეხედოთ წარმოებას მოთხოვნილების პოზიციებიდან, წარმოების პოზიციებიდან განსაზღვროთ რამდენი ნიმუში ჭირდება მომმხარებელს და რამდენის მიეცემა შეუძლია წარმოებას. მენდელეევის ცხრილის ელემენტების მსგავსად ნიმუში ხდება ტექნიკის სისტემატიზაციის ცხრილის ისეთ მნიშვნელოვან და მყარ ელემენტად, რომელიც გამორიცხავს ტექნიკის ზედმეტი ნიმუშების შექმნას და მიგვითითებს მათი განვითარების პერსპექტივებზე. ამგვარად, ფეხს მოიკიდებს მთავარი ნიმუშის მყარი ელემენტი, შეწყდება მისი დენადობა, საგამომგონებლო. თვითონ ბობა. პირველადი, გამორჩეული, მყარი ნიმუშისა და სახეობათა მიხედვით სისტემატიზაციის მკაცრი ცხრილის შეუმჭნველად შეუძლებელი მტაცეკ, ურყევი ბაზისის შედგენა მთელი ზედნაშენისათვის მათი გაორყენების, ორგანიზაციისა და მართვის ფორმების სახით.

ამიტომ სახალხო მეურნეობის დარგების მიხედვით ზუსტად გასაზღვრულ და მეცნიერულად შერჩეულ სისტემაში მოქცეული ნიმუშთა მყარი ცხრილი როგორც მთელი წარმოების, ისე ტექნიკის გამოყენების ბაზისი ხდება. ახლა, ქიმიური ელემენტების სისტემატიზაციის მსგავსად მსოფლიო მნიშვნელობის აღმოჩენად არის აღიარებული ელემენტარული ნაწილაკები. დიდი ბანაა ირეაბოს და წარმატებით ვითარდება სტანდარტიზაცია მანქანების დეტალების, კვანძების, ბლოკებისა და აგრეგატების მიხედვით. მაგრამ, წვრილმასშტაბიანი სისტემატიზაციით მთელი ინდუსტრიის განვითარების პროცესის დანაზი, წარმოდგენა და, მით უმეტეს წარმართვა შეუძლებელია. საერთო, მეცნიერებაში და ტექნიკაში ელემენტარულად მცირე ნაწილაკების სისტემატიზაციაა არსებობს, მაგრამ არა გვიქვს ნიმუშებისა და ტექნიკის სისტემების შერჩევის მაკროსტრუქტურა, რომლის საშუალებითაც დავინახავდით, წარმოვიგენდით და წარმართვადით ინდუსტრიის განვითარების მთელ პროცესს. ნიმუში, რომელშიც შერწყმულია წარმოება და მოხმარება, უმაღლესი ტექნიკურ-ეკონომიკური სახეობა და მთელი ინდუსტრიალური პროცესის ზუსტი ჯანმსაზღვრელი ხდება. ნიმუშის შერჩევით და სისტემატიზაციით ერთდროულად წესრიგდება წარმოებაც და მოთხოვნაც. ნიმუში ხდება ამ ორგანების დამაკავშირებელი და წარმმართველი. თუმცა ისიც უნდა ითქვას, რომ ნიმუშის განვითარებას წარმოება და მოთხოვნა სხვადასხვა მოთხოვნებს უყენებენ. თუ წარმოება ნიმუშების გამრავლებით ვითარდება, თვით მოთხოვნა საზღვრავს ახალი ნიმუშების რაოდენობის დამზადებას. მაშასადამე, ნიმუშების ერთ ცხრილ ში სისტემატიზაცია მოგვ ვმს როგორც წარმოების და მოთხოვნის, ისე შერჩევის მიხედვით საჭირო ტექნიკის რაოდენობრივი დაგეგმვის საშუალებას. საერთოდ ეს მთელი სოციალისტური წარმოების გეგმიანი საწყისია. ეს გაბლავთ ის უდიდესი უპირატესობა, რომელიც ჩვენ მოგვანიჭა ისტორიამ კაპიტალისტურ წარმოებასთან და მოთხოვნასთან შედარებით.

— როგორია ამ საქმეში სტანდარტიზაციის როლი?

— ხარისხელდება დიდი სახელმწიფოებრივი ღონისძიებანი სტანდარტების როლის გაზრდისათვის, პროდუქციის ხარისხის მკვეთრი გეუმჯობესებისათვის. სწორედ სტანდარტიზაციისა და ყველა სახეობის ტექნიკის უნიფიცაციასთან დაკავშირებულ ღონისძიებების განხორციელება ქმნის პირობას იმისათვის, რომ გაგვიდეს ნაბიჯი გადაიდას ტექნიკის სისტემატიზაციის შემდგომი განვითარებისათვის მთელი რიგი ნიმუშებისა და სახალხო მეურნეობის დარგების მიხედვით. ჩვენს ქვეყანაში ახლა 15 ათასი სტანდარტი მოქმედებს, მაგრამ ისინი მთლიანად ვერ იკადაგენ გზას ცხოვრებაში, ეს კი ზარალს აყენებს სახალხო მეურნეობას. არაა, გამოანგარიშებულია, რომ სტანდარტიზაციაზე დახარჯული მანეთი 3-12 მანეთ მოგებას იძლევა. განსაზღვრული ნიმუშების შერჩევაზე გადასვლა საშუალებას მოგვცემს ასობით მოქმედი სტანდარტი დავნეოოთ ისეთი სახეობის ტექნიკაში, როგორიც არის, მაგალითად, თვითმფრინავი, კომბაინი და სხვა.

ეორეგ, რა გამოდის, ზოგიერთი გენერალური კონსტრუქტორი ხელახლა ქმნის ისეთ ტექნიკას, რომლის ნაწილთა 80-90 პროცენტი გეუმოდგინეულ არის დამოუკიდებელ, ეოგრიგით შემოწმებული და შეესაბამება განსაზღვრული სტანდარტების ეკონომიკური შესაძლებლობების მიხედვით, არამედ საშუალებას მოგვცემს განვსაზღვროთ ნიმუშების ხარისხობრივი და რაოდენობრივი შედგენილობის რიცხვი, როგორც სახალხო მეურნეობის ცალკეულ დარგში, ისე მთლიანად. ეს მეცნიერების, კონსტრუქტორების და საწარმოთა მუშაკების კონკეტული ნიმუშების სრულყოფასთან დაკავშირებულ შრომას გახდის უფრო მიზანდასახული, ხოლო მომხმარებლთა შრომას — უფრო ნაყოფიერს. გამონთავისუფლება ათასობით ნიმუშების შექმნაზე დასაქმებული მრავალრიცხოვანი კვალიფიცირებული კადრები და საწარო სამმოკავრები, შემსუბუქდება შრომა მინდვრად და საწარმოებში, შემცირდება იმ ათიათასობით მანქანის მოცდენა, რომლებსაც თავიანთი უნიკალურობის ან ნახევრად უნიკალურობის გამო არ გააჩნიათ სათადარიგო ნაწილები, მკვეთრად შემცირდება აგრეთვე სამმართველო, ტექნიკური და მომმარაგებელი აპარატი.

ნიმუშმა ალმოგვიჩინა სისტემატიზაციის ისეთი ახალი ეპოქა, რომელშიც წარმოება და მოხმარება ერთ არის უბრალოდ შერწყმული. იგი გახლავთ მეცნიერებათა და პრაქტიკოსთა მრავალი თაობის დიდი და ხანგრძლივი შრომის შედეგი. ნიმუშის მეშვეობით ხდება შესაძლებელი უბრალოდ და, ამავე დროს, ყოველმხრივ შეეხედოთ წარმოებას მოთხოვნილების პოზიციებიდან, წარმოების პოზიციებიდან განსაზღვროთ რამდენი ნიმუში ჭირდება მომმხარებელს და რამდენის მიეცემა შეუძლია წარმოებას. მენდელეევის ცხრილის ელემენტების მსგავსად ნიმუში ხდება ტექნიკის სისტემატიზაციის ცხრილის ისეთ მნიშვნელოვან და მყარ ელემენტად, რომელიც გამორიცხავს ტექნიკის ზედმეტი ნიმუშების შექმნას და მიგვითითებს მათი განვითარების პერსპექტივებზე. ამგვარად, ფეხს მოიკიდებს მთავარი ნიმუშის მყარი ელემენტი, შეწყდება მისი დენადობა, საგამომგონებლო. თვითონ ბობა. პირველადი, გამორჩეული, მყარი ნიმუშისა და სახეობათა მიხედვით სისტემატიზაციის მკაცრი ცხრილის შეუმჭნველად შეუძლებელი მტაცეკ, ურყევი ბაზისის შედგენა მთელი ზედნაშენისათვის მათი გაორყენების, ორგანიზაციისა და მართვის ფორმების სახით.

ამიტომ სახალხო მეურნეობის დარგების მიხედვით ზუსტად გასაზღვრულ და მეცნიერულად შერჩეულ სისტემაში მოქცეული ნიმუშთა მყარი ცხრილი როგორც მთელი წარმოების, ისე ტექნიკის გამოყენების ბაზისი ხდება. ახლა, ქიმიური ელემენტების სისტემატიზაციის მსგავსად მსოფლიო მნიშვნელობის აღმოჩენად არის აღიარებული ელემენტარული ნაწილაკები. დიდი ბანაა ირეაბოს და წარმატებით ვითარდება სტანდარტიზაცია მანქანების დეტალების, კვანძების, ბლოკებისა და აგრეგატების მიხედვით. მაგრამ, წვრილმასშტაბიანი სისტემატიზაციით მთელი ინდუსტრიის განვითარების პროცესის დანაზი, წარმოდგენა და, მით უმეტეს წარმართვა შეუძლებელია. საერთოდ, მეცნიერებაში და ტექნიკაში ელემენტარულად მცირე ნაწილაკების სისტემატიზაციაა არსებობს, მაგრამ არა გვიქვს ნიმუშებისა და ტექნიკის სისტემების შერჩევის მაკროსტრუქტურა, რომლის საშუალებითაც დავინახავდით, წარმოვიგენდით და წარმართვადით ინდუსტრიის განვითარების მთელ პროცესს. ნიმუში, რომელშიც შერწყმულია წარმოება და მოხმარება, უმაღლესი ტექნიკურ-ეკონომიკური სახეობა და მთელი ინდუსტრიალური პროცესის ზუსტი ჯანმსაზღვრელი ხდება. ნიმუშის შერჩევით და სისტემატიზაციით ერთდროულად წესრიგდება ეკონომიკა, ტექნიკა, ეკონომიური სახეობების პროდუქციის წარმოება, მასალების და სათბობის ყაირათიან ხარჯვა.

ამასთან ერთად დარგის სამაზო ინსტიტუტებთან ერთად მიმდინარეობს მუშაობა მთელ რიგ საკითხებზე, რომელთა დადებითად გადაწყვეტა და წარმოებაში დანერგვა ხელს შეუწყობს არაერთი პრობლემის გადაწყვეტას. დასახული პროგრამის დროული შესრულება მნიშვნელოვნად გაუმჯობესებს როგორც ტექნოლოგიური პროცესების სრულყოფას, ასევე პროდუქციის ხარისხს და ტექნიკურ-ეკონომიკურ მაჩვენებლებს.

გაწეული მუშაობის შედეგად უკვე 1985 წლის პირველ კვარტალში მნიშვნელოვანი წარმატებანი მიღწეული — პროდუქციის გამოშვების გეგმა ყველა ძირითად საამქროში შესრულდა. ფაქტობრივი წარმოება შარშნდელ პირველ კვარტალთან შედარებით მნიშვნელოვნად გაიზარდა. სასაკონლო პროდუქციის გამოშვება იმავე პერიოდთან შედარებით გაიზარდა 366 ათასი მანეთით, რეალიზაციის მოცულობა — 84 ათასი მანეთით. შესაბამისად გაუმჯობესდა პროდუქციის ხარისხი, შედარებით სტანდარტული აგლომერატისა და თუჯის ქიმიური შედგენილობა, რამაც დადებითი გავლენა მოახდინა გამოფანილი ფოლადის ხარისხზე. გაუმჯობესდა მდგომარეობა მზა პროდუქციის შეკვეთების შესრულებაში. დაზოგილია დიდძალი მასალები. მიღწეული უფრო მნიშვნელოვანი ეკონომია, მშენებლობა ობიექტების სიეესლოტაციეიოდ გადაცემის ვადები რომ არ გაეჩიანურებულიყო. არაერთი კონსტრუქციული და საშენებლო ხარეეი გამოვლინდა ობიექტების ამოქმედების შემდეგ. ასე იყო, კერძოდ, ახალ აგლოფაბრიკაში, რამაც მნიშვნელოვანწილად ფაფუ ბალ ბაზის ბაზის ბაზის

სასკოლო მშენებლობა დამკვრელური უბანია

საერთო საზრუნავი

კარგა ხანია, აჭარაში სასკოლო და სკოლამდელი ასაკის ბავშვთა დაწესებულებების მშენებლობა საყოველთაო-სახალხო საქმედ იქცა. სანიეციტეტო მშენებლობის ფართო მასშტაბით გაშლისათვის ქობულეთისა და ხელვაჩაურის რაიონებმა არაერთხელ დაიმსახურეს გარდამავალი წითელი დროშა. წარმატებანი საქმიანადმი კომპლექსურმა მიდგომამ განაპირობა. მშენებლებს კარგად ამარაგებდნენ საშენი მასალებით, მათ მხარში ედგნენ პარტიული და საბჭოთა ორგანოები, მოსახლეობა. მაღალმთიანი რაიონების მორეულ სოფლებშიც წამოიმართა მრავალსართულიანი სკოლები. ბეური სამადლობელი სიტყვა ითქვა №15 ტრაქტორს მისამართით (მმართველი — ო. ჩარკვიანი). მთაში რთული რელიეფის გამო გზა ვიწროა და მოუხერხებელია. ზაზოვან ისეთი მოსახვევებია, მისაბმელებიან სატვირთო მანქანებს კი არა, მსუბუქ მანქანებსაც უძნელდებათ მანევრირება. ამას ემატება ხანგრძლივი ზამთარი. ასეთ პირობებში, როცა მშენებლები გეგმას დროულად ასრულებენ, მადლობის მეტი რა გიჟთქმის. ასე იყო წინა წლებშიც — როგორც წესი, დროულად ბარდებოდა დაგეგმილი მშენებლობები.

მაღალმთიან ხულოს და შუახევის რაიონებში ახალი სასწავლო ნელსოფლის წელთელს №15 საშენებლო ტრესტმა სამი სკოლა უნდა გადასცეს საექსპლოატაციოდ. გარდა ამისა, ბაისად დასამთავრებელ კიდევ სამი სკოლის მშენებლობას უნდა ჩაეყაროს საფუძველი. ორ უშორეს რაიონში ერთდროულად ექვსი სკოლის მშენებლობა ადვილი როდია. მდგომარეობის გასაცნობად ჯერ აჭარის ასსრ განათლების სამინისტროში მივედით. სამინისტროში ხეთი თვის შედეგები გვგიიცანეს: სახელმწიფო გეგმა 93 პროცენტით იყო შესრულებული. ამ ციფრებს მიღმა საკმაოდ დიდი ოფლიანობა ბრალეულია. ბეური ადგილებიდან ხულოს რაიონის ავარის რვაწლიანი სკოლის მშენებლობაზე შემნილი მდგომარეობა. გრძელება და დიდთოვლიანმა ზამთარმა გზები ჩაკეტა და შეუძლებელი გახდა ფართო ფრონტით მშენებლობის გაშლა. ფაქტობრივად, ახალი სკოლის საძირკველი გზაფხულზე ჩაყარეს. მშენებლების წინაშე რთული ამოცანა დაისა 5-6 თვეში უნდა მოასწრონ ორსართულიანი შენობის საექსპლოატაციოდ გადაცემა. მოასწრებენ? გეგმებს დროულად შეასრულებენ? — ამ მტკივნეული კითხვები. აქვე ისიც ოსანთნელი, რომ, რაკი სკოლის მშენებლობა ბაისად უნდა დამთავრდეს, მაგრამ ჯერაც არ დაუწყიათ.

მდგომარეობის გასარკვევად №15 ტრესტს მივაკითხე. იქ არ იგრძნობოდა, რომ სამუშაო საათები დამთავრებული იყო. მმართველის კაბინეტში თათბირი გრძელდებოდა. ცარიელ კამათობდნენ. როცა მათ მოეუსმინე, დარწმუნდი, რომ მშენებლები განთლების დარგის ხუმაგებზე მეტად განცდიან გეგმის შეუსრულებლობას, რადგან ქვეყნისა და საზოგადოების წინაშე უშალოდ ისინი არიან პასუხისმგებელნი.

ადვილი არ არის მშენებლის პროფესია. მათ საკმაოდ ძნიმე დამაბული პირობებში უდგებათ მუშაობა. ხანგრძლივად მოწყვეტილი არიან ოჯახებს, ხან აწვიმთ და ათოვთ, სამუშაო საათების შედეგ არა აქვთ გასართობი, სულიერად და ფიზიკურად რომ სრულფფილად დაისვენონ. თბილი ეკრძი გვენტრება, ყველში ამოგვიეიდა მარტო ეური და კონსეერვები, აღშფოთებთ ითქვა თათბირზე. ასეთი გულგრილობა და უყურადღებობა მართლაც რომ, აღმშფოთებელია: მშენებლებისგან საქმის გაკეთებას მაქსიმალურად მოვითხოვთ, პირობებს კი არ ეუქმნით. აჭარკოოპაკეშირის მესეეფურებს უნდა შეეახსენთ, რომ ბათუმის საყოფაცხოვრებო მანქანათსაშენებელი ქარხანა ეშვების შესანიშნავ კონტეინერებს, რომლებიც სწორად ასეთ დამორეულ ადგილებში ცხელი ეერძების მისატანად არის გამიზნული. თათბირთ ასეთი კონტეინერი მიაქვთ სხვა ორგანიზაციებს, რატომ არ უნდა გამოიყენონ ისინი მეშენებისათვის, რომლებიც ჩენი შეილებისათვის სკოლებსა და საბავშო ბაღებს აგებენ?

თათბირის შემდეგ ტრესტის მმართველმა და ტრესტის მთავარმა ინჟინერმა ამიხსნეს მშენებლობაში არსებული სხვა სიძნელეებიც. აი, ზოგიერთი მათგანი. საქართველოს „შენინჟინერსტროიმ“, იმის ნაცვლად, რომ აენაზღაურებინათ შარშანდელი დანაკლისი 2850 კუბური მეტრი რკინაბეტონის კონსტრუქციები, ძალიან ბევრ წლის 5 თვეში კიდევ დაკელო — 2000 კუბომეტრი. ამ კონსტრუქციების დიდი ნაწილი (გადასატვირთი ფილები) დღეანის, დიოკნისის, აკარის სკოლების მშენებლობას უნდა მოხმარებოდა. გორის ხის დამუშავებელი კომბინატი აგვიანებს მთის სამივე სკოლის სასტრიალის ხის კონსტრუქციების გამოგზავნას. ციანოს სამმართველოები თავს არ იწუხებენ გზების ეეთილმოსწყობად, ამ საბაბით აჭარის ავტოტრანსპორტს ეს ეეთილებთან ავტოტრანსპორტის გამოყოფა. დღვანდ მართლაც ძნელად მისადგომი სოფელია. ბათუმიდან ადრე გასული მანქანა გვიან ღამით ძლივს ასწრებს დაბრუნებას. ტრესტის სამოქმედო რადიუსი 150 კილომეტრია და ეს მრავალგზარ სირთულეს ქმნის.

ამ პრობლემებს ისიც ემატება, რომ ტრესტს არ ჰყოფნის ტექნიკა და ტრანსპორტი. ამჟამად ტრესტში 57 მშენებარე ობიექტია. ასეთ დიდ სამშენებლო ფრონტს ემსახურება 11 კომპრესორი 12 ავტოამწე. საჭიროა ორჯერ მეტი. არ ჰყოფნით ექსკავატორები და სხვა მექანიზმები; მშენებლობის მოცულობა ერთნახევარჯერ გაიზარდა, ტექნიკა კი შესაბამისად არ გაზრდილა.

და მაინც სამშენებლო ტრესტის მესვეურები ოპტიმისტურად არიან განწყობილნი. მათ შეადგინეს მშენებლობის სრული გრაფიკი, მშენებლობა გადაიყვანეს ორ ცვლად მუშაობაზე, გაითვალისწინეს ყველა ღონანი. ამ დარწმუნებით გეუთხეს: „მშენინჟინერსტროიმ“ და გორის ხის დასამუშავებელმა კომბინატმა თუ არ დაგვალატეს, სკოლებს დროულად გადავცემთ საექსპლოატაციოდ. ზემოთ ჩამოთვლილ ორგანიზაციებს გვინდა შეეახსენოთ, რომ საკვე, გეგმების მოსწავლეთა გარდა, ათასობით მოსწავლეს ეკება, რომლებიც ეეთილ-ძნელყოფილ სკოლებს ელოდებიან.

არა მარტო. მომმართგებლებს, არამედ დამპროვეტებლებსაც უნდა ვუსაყვედურო. უპასუხისმგებლობა, დაგალების შეუსრულებლობა ინწვევს ჭაპვურ რეაქციას, რაც უარყოფითად მოქმედებს საერთო საქმეზე. აი, მაგალითად, რაქვთის სკოლის მშენებლობას სამშენებლო ტრესტი ვერ იწყებს იმის გამო, რომ პროექტი არ არის სრულყოფილი. სკოლა გაბარიტები ვერ ეტევა დაგეგმილ ადგილს. პროექტის გადაკეთებას, ახლებურად ძარგებას ერო მიაქვს, დაგვიანების გამო კი მხოლოდ მშენებლებს კიცხავენ. ახლა კიდევ — ცუდი გზა. უხეირო გზის სიმძიმე ტვირთად რატომ უნდა დაეწვეს მშენებლებს?

დიდ სამშენებლო ორგანიზაციას, რა თქმა უნდა, სიძნელეები და პრობლემებიც უფრო დიდი აქვს. მაგრამ რა უშლით ხელს საკოლეფურნეობათაშორისო სამშენებლო საპჭოებს დროულად და ხარისხიანად წარმართონ მშენებლობანი? მოვიყვანთ რამდენიმე მაგალითი: ქედის საკოლეფურნეობათაშორისო საბჭოს მერისს, ბზიბზიას, ახოს, ვაიოს საბავშვო ბაღების მშენებლობაზე წელს უნდა აითვისონ 200 ათასი მანეთი. აქედან განვლილ 5 თვეში უნდა აეთვისებინათ 75 ათასი მანეთი. მაგრამ ხუთი თვის განაკვლობაში ზემოთ ჩამოთვლილ ბავშვთა ბაღების მშენებლობაზე ერთი მანეთიც არ აუთვისებიათ. ნუთუ ქედის რაიონში გამკითხავი არ აღმოჩნდა, რომ მათ მკაცრად მოსთხოვოს? უკეთესი მდგომარეობა არც ხელვაჩაურის და ქობულეთის რაიონებშია. ხელვაჩაურის რაიონის ახალშენის რვაწლიანი სკოლის მშენებლობაზე, რომელსაც საკოლეფურნეობათაშორისო საბჭო აშენებს, წელს უნდა აითვისონ 39 ათასი მანეთი. ხუთ თვეში აითვისეს მხოლოდ 3 ათასი მანეთი. მშენებელთა ასეთი უმოქმედობა, ეფიქრობთ, პარტიის რაიკომისა და რაიაღმასკომის მსჯელობის საგანი გახდება და სათანადო ღონისძიებებსაც დასახავენ.

ასეთივე მდგომარეობაა ქობულეთის რაიონის აკვიეთსოფლისა და ზედა კვირიკეს სკოლების მშენებლობაზე. საშენი მასალებს ურატმო მოწოდება, დამკვეთი, მოიჯარადრე, სპაროეტო და მაკონტროლეელი ორგანიზაციების გვერდზე დგომა და პასიურობა იწვევს მშენებლობის ჩაშორჩენას.

აჭარის სამშენებლო ორგანიზაციები მუდამ ამაყობდნენ სასკოლო მშენებლობის დარგში მიღწეული წარმატებებით. მაგრამ წელს მათ ჯერჯერობით საამაყო არაფერი აქვთ. დრო იწურება, ზამდგომმა პარტიულმა და საბჭოთა ორგანებმა, მშენებლებმა, განათლების სამინისტრომ ყველაფერი უნდა იღონონ, რათა დაჩქარდეს სკოლებისა და სკოლამდელი ასაკის ბავშვთა დაწესებულებების მშენებლობა.

მ. გორგილაძე,
„კომუნისტის“ სპ. კორ.

მეგობრობენ ბრნოელი და ქუთაისელი სტუდენტები

ქუთაისის ნ. ი. მუსხელიშვილის სახელობის პოლიტექნიკური ინსტიტუტის სტუდენტები — ფიზსაკმლის წარმოების მომავალი ტექნოლოგები პრაქტიკაზე ჩეხოსლოვაკიაში გაემგზავრნენ. მსოფლიოს ერთ-ერთი უდიდესი ფიზსაკმლის კომბინატი „სვეტა“ ქალაქ ბრნოს უმადლესი ტექნიკური სასწავლებლის გოტკალდის ტექნოლოგიური ფაკულტეტის საწარმო ბაზაა, რომელთანაც საქართველოს უმაღლეს სასწავლებელს მეგობრობისა და თანამშრომლობის ხელშეკრულება აკავშირებს. ინსტიტუტები ეთმობანეთს უცვლად მასწავლებლებსა და სტუდენტებს, ახორციელებენ ერთობლივ მეცნიერულ გამოკვლევებს.

ახლახან საქართველოში პრაქტიკაზე იყვნენ ჩეხოსლოვაკიელი სტუდენტები. ისინი გაეცნენ ქუთაისის ტყავ-ფეხსაცმლის კომბინატის მზარდ წარმოებას. მომავალი სპეციალისტები განსაკუთრებით დაინტერესდნენ შრომის ორგანიზაციის, ბრიგადული ორგანიზაციის, ბრიგადული ანგარიშგების, გამოცდილებათა [illegible] რთოდ გავრცელდა, ჩეხოსლოვაკიის სოციალისტური რესპუბლიკის სტუდენტები მან გამოიყენეს ბენ სამეცნიერო-კვლევითი. საბუთაციის მომზადებისას, პრაქტიკულ საქმიანობაში.

მეცადინეობისაგან თავისუფალ დროს სტუმრებმა დათვალიერეს ქუთაისის ღირსშესანიშნაობა ნ ი, იყვნენ მუზეუმებში, იმოგზაურეს რესპუბლიკის ქალაქებში.

ჯგუფის ხელმძღვანელმა ლაბინსკამ იოანრშ საქონფორმის კორესპონდენტს უთხრა:

— ბევრი სასარგებლო რამ შეკრებულვო . საქართველოში, და, რაც მთავარია, შესანიშნავი მეგობრები შეგიძინეთ. ეს დღეები, რომლებიც თქვენთან გავატარეთ ახალგაზრდობისა და სტუდენტთა მოსკოვის XII მსოფლიო ფესტივალის წინ, არასდროს არ დაგავიწყდება.

პატრიოტული აღზრდის კერა

ლანჩხუთი. (საკ. კორ.). ჯერ კიდევ სრულიად ყმაწვილი წავედი საშობლოს დასაკვალ ლესელი კარლო ცეცხლაძე, რომელიც გმირულად დაიღუპა სტალინგრადის მისადგომებთან.

დარდმა და ასაკმა თავისი გაიტანა და ამ რამდენიმე წლის წინათ გარდაიცვალნენ ჯარისკაცის მშობლები. კოხტა სახლკარი უპატრონოდ დარჩა, სიიცოცხლე ჩაკვდა. მაგრამ სოფლმა ითავა და- ღიმილის ბიჭის განახლებულ ოდა-სახლში პატრიოტული აღზრდის ცენტრი გაიხსნა, მოეწყო გამოფენა.

აქ ყოველდღე მოდიან შრომისა და ომის ეეტერანები, ახალგაზრდები, რომლებიც ეცნობიან საშობლოსთვის თავდადებულ პატრიოტთა მამაცური ბრძოლების ამსახველ მასალებს, გმირთა მოგონებებს, პატრიოტული აღზრდის დოკუმენტებს.

BIBLIOTECA

მსოფლიოს ეკონომიკა

ბირთვული ომის

მინაკადმდეგი ქრიან

როგორც ჩვენმა მკითხველებმა იცოდნენ, „ბირთვული ომის თავიდან აცილებისათვის მებრძოლ მსოფლიოს ეკონომა“ მიჭუთე საერთაშორისო კონგრესის მონაწილე ამერიკელი ეკონომები ბუდაპეშტიდან მოსკოს ჩამოვიდნენ, ხოლო ამ დღეებში თბილისს ეწვევიენენ. მათ შეხვედრები ჰქონდათ ჩვენი რესპუბლიკის სამეფიციონო საზოგადოებრიობასთან, მეცნიერებთან, პრაქტიკოს ეკონომებთან. შემდეგ კი სასტუმრო „აჭარაში“ გაიმართა პრესკონფერენცია. ამერიკელი მეეკონომეები შეხვედნენ საქართველოს მასობრივი ინფორმაციის საშუალებათა წარმომადგენლებს.

პრესკონფერენციას და საერთოდ შეხვედრას წარმართავდა ფაზილოსის ეკონომიკის დახელოვნების ინსტიტუტის რექტორი, აკადემიკოსი ს. ხეჩინაშვილი. შეხვედრაში მონაწილეობდნენ მოსკოვის ა. ეიშნეეკის სახელობის ქირურგიის ინსტიტუტის დირექტორი მ. კუზნინი და სხვები. ამერიკელებირთვული ომი უდიდესი ტრაგედია იქნება მთელი პლანეტისათვის, მასზე მეტხვრები ყოველი ცოცხალი არსებისათვის. ამიტომ დღეს ყველა ქვეყნის ეკონომები ხალხთა და მთავრობათა შორის ნდობისა და ურთიერთგაგების განმტკიცებისათვის მოწოდავე, აქტიური პოზიციებზე უნდა იდგნენ, რადგან ისინი მედიკოსები არიან და ყველასათვის გასაგებ ენაზე შეუძლიათ ალაპარაკონ სიმართლე იმ საშინელებაზე, რომელიც ეკეობრობას, ცალკეულ სახელმწიფოებს, ადამიანებს მოელით ბირთვული დარტყმების შედეგად.

ყველამ უნდა შეიგნოს, რომ თანამედროვე მედიცინა ეერაფერით დაეხმარება და ფაქტობრივად ეერაფერს გაუკეთებს ბირთვული ეკტასტროფის მილიონობით მსხეერპლს, აქედან გამომდინარე, უდიდესი როლი ენიჭება ბირთვული შეიარაღების წინააღმდეგ ეეიმთა ფართო მოძრაობას და მათს საგანმანათლებელო საქმიანობას.

საუბარში ჩაერია პროფესორი ფ. ფრეში, რომელიც შეეხო ეეიმების მიერ ამერიკელთა შორის მოწყობილი საზოგადოებრივი აზრის გამოკითხვის შედეგებს. გამოკითხული მოსახლეობის თითქმის 70 პროცენტს, — თქვა მან, — თერმობირთვული ომი უაღრესად გლობალურ საკითხად მიაჩნია და მის გადაწყვეტას მთლიანად ვერ ანდობენ მხოლოდ პრეზიდენტს ან მის ექსპერტებს. ეს ხალხების ბედს ეხება და იგი ერთეულებს აჩრის საწყრზე არ აიწონება. ამიტომ მშეიდობის საქმე ხალხის ხელშია და ამაში მას ჩენ, მედიკოსები უნდა დავეხმაროთო.

— რა მიგაჩნიათ მთავარ და გადამწყვეტ მიმართულებად ეეიმთა ამ მოძრაობაში?

— უწინარესად, უნდა გავერთიანდეთ საბჭოთა და ამერიკელი მედიკოსები. თუკი ჩვენ ერთი მისწრაფება გვექნება, ეს კი უკვე ნათლად ჩანს ოქვენთან შეხვედრაშიც, მიზანიც მიღწეული იქნება. ჩვენი საზოგადოების წევრებს გვჯერა და ღრმად გწამს, რომ ბირთვული ომი არ უნდა გაჩაღდეს. რადგან იგი უბედურებას მოიტანს ყველას და მათ შორის ომის წამოწყებასაც. ახლა, ცხადია, ბირთვული შეიარაღების შეჩერება კაცობრიობის საზრუნავ პრობლემას წარმოადგენს. საჭიროა ყველამ შეიგრძნოს, რომ გამალებული შეიარაღება, რაც ახლა ჩენს ქვეყანაში მაფიოდ იგრძნობა, კატასტროფისაკენ მიაქანებს მსოფლიოს. ჩენი აზრით, საბჭოთა და ამერიკელ მედიკოსთა და სიერთოდ ფართო საზოგადოებრიობის კონტაქტები სარგებლობას მოუტანს მშეიდობის საქმეს. მთავარი მაინც ეს გახლავთ, რომ მიეაწოთო ბირთვული იარაღის წარმოების აკრძალოს.

— ხომ არ გვიტყვით, პრაქტიკულად ახდენთ თუ არა გავლენას თქვენი ქვეყნის პოლიტიკურ ცხოვრებაზე?

— ჩვენ გვჯერა, რომ მედიკოსთა ეს მოძრაობა, მისი მიზნები და ამოცანები ქვეყნის პოლიტიკურ მოღვაწეთა და, კერძოდ, კონგრესმენთა ყურადღებას იმსახურებს. ჩვენ პრესისა და ტელევიზიის საშუალებით გულახდილად ველაპარაკებთ ხალხს ბირთვული ომის საშიშროებაზე, ვეძახდგინ ომის საწინააღმდეგო იდეებს. იმასაც ვიტყვით, რომ ექიმები კონტაქტებს ამყარებენ ცალკეულ კონგრესმენებთან. მათაც ხომ ეშსახურებიან ექიმები, და ამ ურთიერთობას ვიყენებთ ჩენი მთავარი იდეის გასაჩეცერებლად. ერთი სიტყვით, ექიმებმა დავიყოლიონთ ისინი—ხმა ამ მისცენ მთავრობის პოლიტიკას, რომელიც ითვალისწინებს ბირთვული იარაღის წარმოების აკრძალვის თაობაზე და მტკიცედ შეასრულოს ეი. ჩენ კარგად ვიცით თქვენი ქვეყნის წარმატებები ლაზერის ტექნიკის, რადარული მოწყობილობის შექმნაში. სამწუხაროა, მაგრამ ფაქტია, რომ ჩენს საშობლოშიც ბევრი რამ კეთდება თანამედროვე საომარი ტექნიკის გასაუმჯობესებლად. რა თქმა უნდა, ყოველივე ეს მედიკოსებს გვაღელვებს და ამიტომაც ყოველი ღონით გვინდა მიეაღწიონთ პროგრესის ჩენი იდეების განხორციელებაში.

— რა მიზანს ისახავს თქვენი სტუმრობა საქართველოში?

— მხოლოდ კეთილშობილურს, უწინარესად საქართველოს ნახვის დიდი სურვილის ასრულებას და ამ დიალოგის გაგრძელებას, რომელიც მოსკოვში დავიწყეთ. ჩენ გვინდოდა ერთმანეთი უფრო ახლოს და უფრო კარგად გავგვეცნო. ეს სურვილიც ვიისრულეთ საბჭოთა მედიკოსების გულთბილი მიღებით, გულახდილი საუბრებით, მშეიდობისათვის ბრძოლის მე განწყობილებით, რომელიც ასე ხალასად იგრძნობა ეა. ცხადია, ჩამოსულობდე ვიეიცანით ქართველი ხალხის წარსულსა და აწმყოს. ჩენ ძალიან კარგი წარმოდგენა გვქონდა თქვენს საშობლოზე და ეს წარმოდგენა რომ გაგრიმართლდა, მეტად კმაყოფილნი ვართ.

ქართველ მედიკოსებთან შეხვედრაზე ვთქვეთ და ახლაც გვინდა გავიმეოროთ, რომ ჩენი ქვეყენები უფრო ნლობით უნდა მოეკიდონ ერთმანეთს, და ამ საქმეში ეეიმების დიდი მოვალეობა გეკისრია. ცხადია, პირველ რიგში ქვეყნების ხელმძღვანელთა კონტაქტებს უეიდესი მნიშვნელობა ენიჭება მშეიდობის შენარჩუნებისათვის. უნდა მივაწოთო იმის, რომ ატომური ენერგია მშეიდობის იდეალს ემსახურებოდეს. ამიტომ საჭიროა შეუპოვრად ვიბრძოლოთ იმისათვის, რომ აიარაღების ბირთვული იარაღის წარმოებაც, გამოცდაც და საომარი მიზნებისათვის დაჩრდილებაც. კოსმოსი და დედამიწა ბირთვული ომის საასპარეზოდ არ უნდა გადაიქცეს. ის მედიკოსთა მოღვაწეობის მიზანია და სასურველია დღეიდანვე შეხვედრაც ამ კეთილშობილურ იდეას წაადგეს საომბილოდ.

საუბარი ჩაიწერა
გ. ჩიკვინიძემ.

უცხოეთში

ფაქტები
მოვლენები

8 ივლისი — საკვლევი იუწყება

ეიარაღი კოსმოსისათვის

ამერიკელ ექიმებსა საქართველოში

მიიჩნევს რა მოსკოვისა და ვაშინგტონის მიერ ხელმოწერილ 1972 წლის ხელშეკრულებას რაკეტსაწინააღმდეგო თავდაცვის სისტემათა შეზღუდვის შესახებ ბირთვული შეიარაღების შეზღუდვის მთელი პროცესის საკვანძო რგოლად, საბჭოთა ხელმძღვანელმა მოიწოდა ამერიკის შეერთებულ შტატებს სსრ კავშირთან ერთად საველებელული ფორმით დაადასტურონ, რომ ამ დოკუმენტის ირგოგელია, წერს „ვაშინგტონ პოსტი“. „შეწუხებულ მეცნიერთა კავშირისადმი“ პასუხიდან ჩანს, რომ ამერიკის „სტრატეგიული თავდაცვითი ინიციატივა“ საფრთხეს უქმნის ამ ხელშეკრულებას და შეიარაღებისადმი კონტროლის მთელ პროცესს. რაც შეეხება საბჭოთა კავშირს, როგორც ხაზი გაესვა მ. ს. გორბაჩოვმა, იგი განუხრეელად იცავს ამ უმნიშვნელოვანესი დოკუმენტის სულისკვეთებასა და ფორმას. მან ავრცელა ბეოეფილი ამ ინიციატივის შეერთებულ შტატებს შეიარეოდეს ეკვი ორი წლის წინათ საბჭოთა კავშირის მიერ დაწესებულ კოსმოსურ სივრცეში რაკეტსაწინააღმდეგო იარაღის გაყვანის მორატორიუმს და მოსპოს რაკეტსაწინააღმდეგო საშეალებანი. მოსკოვს მიაჩნია, რომ რეიგანის „კოსმოსური ომების“ პროგრამა საფრთხეს უქმნის შეიარაღებისადმი კონტროლის მთელ პროცესს.

კანადაში დიდი ინტერესი გამოიწვია პ. ე. ტრიუდოსთან მ. ს. გორბაჩოვის საუბარმა. ამ ქვეყნის საგარეო საქმეთა მინისტრმა ჯ. კლარკმა განაცხადა, რომ სურს შეხვედეს ყოფილ პრემიერ-მინისტრს ოტავაში მისი დაბრუნების შემდეგ. „საინტერესოა შეამეჯიდოს ლებანი, რომელთაც პ. ტრიუდო გაუზიარებს კანადის მთავრობას ამ საუბრის შესახებ, — თქვა მინისტრმა. გაზეთი **„ლეთ ენდ მეილი“** წერს: მ. გორბაჩოვმა და პ. ტრიუდომ ხაზი გაუსვეს, რომ საჭიროა განიარაღება. მოსკოვმა აღინიშნა, რომ გამალებული შეიარაღების შეკავება განსაკუთრებით მისი ყველაზე საშიში — ბირთვული და კოსმოსური — მიმართულებით, ნდობის, თანამშრომლობის, ყველა დონის ფართო და საგნობრივი დიალოგის ზრდა შეესაბამება ყველა ხალხის ძირეულ ინტერესებს.

ინგლისის **რეიტერის** სააგენტოს კორესპონდენტი მოსკოვიდან გამოქვეყნებულ ცნობაში აღნიშნავს: „საბჭოთა ხელმძღვანელმა ოარყო შეერთებული შტატების მტკიცება, რომ საბჭოთა კავშირი ამუშავებს თავისი რაკეტსაწინააღმდეგო თავდაცვის ფართო სისტემას, და აღნიშნა, რომ მოსკოვი განუხრეელად იცავს 1972 წლის ხელშეკრულების სულისკვეთებასა და ფორმას. სკკპ ცენტრალური კომიტეტის გენერალურმა მდივანმა ამავე დროს განაცხადა: ვაშინგტონს გეგმები, რომელთა მიზანია კოსმოსის მილიტარიზაცია, გამოიწვევს რაკეტსაწინააღმდეგო თავდაცვის სისტემათა შეზღუდვის შესახებ შეთანხმების ჩაფუშვას.

ამერიკელი მეცნიერებისადმი სკკპ ცენტრალური კომიტეტის გენერალური მდივნის პასუხი ადასტურებს, რომ საბჭოთა კავშირს კონსტრუქციული პოზიცია უკავია განიარაღების ყველაზე აქტიურად საკითხებში, წერს დასავლეთ გერმანიის გაზეთი **„ფუნრე ცაიტი“**. ამასთან საბჭოთა ხელმძღვანელმა საფუძვლიანად გააკრიტიკა ამერიკის შეერთებული შტატების ადმინისტრაცია იმის გამო, რომ მან უგულებელყო ყველა საბჭოთა ინიციატივა, რომლებიც აქამდე წამოუყენებია საბჭოთა კავშირს. „სკკპ ცენტრალური კომიტეტის გენერალურმა მდივანმა ხაზი გაუსვა, რომ საბჭოთა მთლიანად აიარაღოს კოსმოსური იარაღი და კვლავ მეოწოდა ამერიკის შეერთებული შტატებს გადადგას შესაბამისი ნაბიჯი საბჭოთა კავშირის მიერ წამოყენებულ წინადადებათან დაკავშირებით“, — იუწყება იანმონის **„ოიმეოარი“**.

სსრ კავშირს არაერთხელ გადაუდგამს ცალმხრივი ნაბიჯები, რომელთა მიზანია კარგი მაგალითის მიცემა შეიერთებული შტატებისათვის, წერს **„ტაიმს ოფ ინდია“**. ინდოეთის მეორე გაზეთი **„ნეშნალ हेरल्ड“** აღნიშნავს: მშვიდობის საქმისადმი სსრ კავშირის ერთგულება კიდევ ერთი დადასტურებაა გაბლაფდეს იმის შესახებ, რომ საბჭოთა კავშირი პირველი არ შეაბიჯებს კოსმოსში იარაღით.

საბჭოთა ხელმძღვანელის პასუხი მთელი სიცხადით მოწმობს: სსრ კავშირს მტკიცედ აქვს დადგენილი ეეიარაღების გაკონცელება კოსმოსში, განაცხადა კოლუმბიის დედაქალაქის უნივერსიტეტის „ინკას“ ცნობილმა სწავლულმა რიქტორმა **ხაიმე კოსტინმ.**

„კოსმოსი უნდა იმსახურებოდეს მშვიდობას“, „თავიდან აიცილოთ „კოსმოსური სივრცის მილიტარიზაცია“, „სკკპ ცენტრალური კომიტეტის გენერალური მდივანი გმობს „კოსმოსში გამალებული შეიარაღების გადატანას“ — ასეთი სათაურებით გამოაქვეყნეს მოსკოვიდან მიღებული ცნობები **რუმინეთის** გაზეთებმა.

„შეწუხებულ მეცნიერთა კავშირისადმი“ საბჭოთა ხელმძღვანელის პასუხი მოწმობს, რომ მოსკოვში ესმით, თუ რა საშიშ შედეგებს მოიტანს კაცობრიობას სამხედრო მეტოქეობის ასპარეზად კოსმოსის გადაქცევა, განმარტავს გაზეთი **„ნოიეს დეიჩლანდი“** (გერმანიის დემოკრატიული რესპუბლიკა). საჭიროა მიღებულ იქნეს ზუსტი და სამოლო პოლიტიკური გადაწყვეტილება, რომელიც თავიდან აგვაცილებს კოსმოსური სივრცის მილიტარიზაციას.

ITALIA

მტკიცე პროტესტი

რომში გაიმართა ომის საწინააღმდეგო მასობრივი მანიფესტაცია. მასში მონაწილეობდნენ იტალიის სხვადასხვა ქალაქის წარმომადგენლები, ახალგაზრდობა, პოლიტიკური და პროფკავშირული მოღვაწეები, დემოკრატიული ორგანიზაციების აქტივისტები. მათ მტკიცე პროტესტი განაცხადეს ქვეყნის შემდგომი მილიტარიზაციის წინააღმდეგ, აღნიშნეს ნატოსა და ამერიკის მბედრობის მილიტარისტული სამხედროების ორბიტაში იტალიის მოქცევის მზარდი საფრთხე.

სურათზე: მანიფესტაციის ყველაზე ნორჩი მონაწილის პლაკატზე წარწერილია: „ბინდა მშვიდობიანად გავიზარდო!“.

საკვლევის ფოტო.

ფოტოფაქტი

საბჭოთა კავშირის თანამიმდევრული ძალისხმევა მიზნად ისახავს აღკვეთის ბირთვული ომის საფრთხე, არ დაუშვას გამალებული შეიარაღების გაკონცელება კოსმოსში და შეუჯავტოს იგი დედამიწაზე, უზრუნველყოს ბირთვული იარაღის ლიკვიდაცია ზოგიერთ ეტაპად და ყველგან — ადამიანებისა ამერიკის ცნობილი ხალოგადოებრივი ორგანიზაციის „შეშფოთებულ მეცნიერებთა კავშირისადმი“ ამბანაგ მ. ს. გორბაჩოვის პასუხში და თვალსაჩინო პოლიტიკურ მოღვაწეთან, კანადის ყოფილ პრემიერ-მინისტრთან პ. ე. ტრიუდოსთან საბჭოთა ხელმძღვანელის საუბარში ხაზგასმულია პრესის ბაზრებში. ბასობრივი ინფორმაციის საშუალებები, თვალსაჩინო ხალხმოწოდ და საზოგადო მოღვაწეები მაღალ შეფასებას აძლევენ საბჭოთა ხელმძღვანელის ხალხთან გაკეთებულ განცხადებას: სსრ კავშირი პირველი არ შეაბიჯებს კოსმოსში იარაღით.

ГАЗЕТИАНЕБЕБУЛი ЕРЕБის

ОРГАНИЗАЦИАЗИ

ეძღვნება ახლო აღმოსავლეთის პრობლემას

ნიუ-იორკი. „პალესტინელი ხალხის განუყოფელი უფლებები“— ასეთია საერთაშორისო სემინარის თემა, რომელიც ეთმობა გაერთიანებული ერების ორგანიზაციაში. მასში მონაწილეობენ ბევრი ქვეყნის, მათ შორის საბჭოთა კავშირის, ამერიკის შეერთებული შტატების, არაბული სახელმწიფოების პოლიტიკური და საზოგადო მოღვაწეები, მეცნიერები. დღის წესრიგის მთავარი საკითხია ახლო აღმოსავლეთის თაობაზე საერთაშორისო კონფერენცია.

ასეთი კონფერენციის მოწვევის იდეას, რომელიც საბჭოთა კავშირმა წამოაყენა, სულ უფრო ფართოდ უჭერენ მხარს საერთაშორისო გავრთიანებაში. როგორც ამ რეგიონში მოვლენათა განვითარებ მოწმობს, ახლო აღმოსავლეთის პრობლემის და მისი თავიანი საკითხის — პალესტინელი ხალხის განუყოფელი უფლებების, მათ შორის საკუთარი დამოუკიდებელი სახელმწიფოს შექმნის უფლების უზრუნველყოფის — კარდინალური გადაწყვეტის ერთადერთი სწორი და ეფექტიანი გზაა კოლეტიური ძალისხმევა ყველა დაინტერესებული მხარის მონაწილეობით. ბაერთიანებული ერების ორგანიზაციის გენერალური მდივნის შეკითხვებმა, რომლებითაც მან გენერალური ასამბლეის გადაწყვეტილების შესაბამისად უშიშროების საბჭოს წევრებს მიმართა, ცხადყვეს, რომ კონფერენციის მოწვევის წინააღმდეგ მხოლოდ ამერიკის შეერთებული შტატები და ისრაელი ილაშქრებენ.

მოკლედ

● **ბაბელი.** ავღანელი ხალხი და მისი შეიარაღებული ძალები საკადრის პასუხს სცემენ იმპერიალიზმის და რეაქციის დაკარგვებულებს, რომლებიც ხაზგასმულ ინტერვენციას იმართავენ ავღანეთის დემოკრატიული რესპუბლიკის ტერიტორიაზე. როგორც ბახთარის საინფორმაციო ეუწყება, უკანასკნელ ხანს მძლავრი დარტყმები მიაყენეს ბანდიტთა ფორმირებებს ბალხისა და ლოგარის პროვინციებში. მოსალოდნელია მრავალი დუშმანი, ხელი დაგდეს ამერიკისა და პაკისტანის წარმოების ძმიმე და მსუბუქი შეიარაღება, სამხრძოლო მასალები.

● **ვაშინგტონი.** ამერიკის კომიერი კორპორაცია „იუნაინ კარბაიდის“ მიზეზით კვლავ მოხდა მასობრივი მოწამვლა, რომელიც მოხდა ბოლო დღეებში ამერიკის შეერთებული შტატებისა და კანადის ბევრ რაიონში. სულ ცოტა 200 კაცი სერიოზულად მოიწამლა ქალაფორნიაში ამ კომპანიის მიერ წარმოებული შხამქიმიკატებით შეწყალულ პლანტაციებში ბოკრეფილი საზამთროს ჭამის შედეგად.

● **ანკარა.** თურქული ვაზეთები 20-50 პროცენტით გაძვირდა. საბოგადოებრივმა წრეებმა და ეურნალისტებმა პროტესტი გაოთქვეს ამ გადაწყვეტილების ხიანაღმდეგ. ისეთი შეშფოთებული აოიან, რომ ეს ძნიშვეელოვნად შეამცირებს მკითხველთა აუდიტორიას, გამოიწვევს ეეეტიალური გაზეთების ტირაჟების საგრძნობ შემცირებას.

● **ბარბარ.** სამხრეთ აფრიკის რესპუ

ᲠᲔᲓᲐᲥᲪᲘᲐᲡ

ᲡᲝᲤᲚᲘᲡ ᲓᲐᲠᲓᲝ

ᲨᲐᲠᲨᲐᲜ გაზეთ „ᲝᲛᲣᲜᲘᲡᲢᲘᲡ“ დაიბეჭდა სტატია წერილი „ᲢᲔᲮᲘᲡ ᲡᲣᲚᲝᲠᲘᲡᲐ მიცხოვრობ“.

სულორი ვანის რაიონის მაღალმთიანი ზონის სოფელია, დოვლათიანი მინა-წყლითა და გამრჯე ხალხით. რა სიხარული გვქონდა, როცა ეს წერილი გამოჩნდა! ადგილობრივი მკეთილი ისეც სულ იმის ცდაში და მოდარაში არიან, აქაურობას სუ მიაკოცებდო, სოფელს სუ დაცლიან და ამ წერილს. შემდეგ რომ ერთიორად გაურნდათ სთქმელი და სამაყო.

ჩვენმა მამა-პაპამ უგემოტბილობიდაც კარგად იცოდა, რომ ორ წერტილს შორის უმოკლესი მანძილია სწორი ხაზი და ჯაბე სოფელში ამ პრინციპით გიიყვანა. ასე იყო სულ, რაც ეს სოფელი არსებობს. გავიცილოთ სოფლს, „ღუქნებს“, „ლექნებს“, „ლექსმენ“ ბაბეკა სამ ბედლოს, ბანაოს და რაიკენტრისაკენ მიეშურებოდით.

იმ სიბაბით, რომ კურორტის ტერიტორიაზე მანქანები ხმაურობენ, სოფელს გაღუქნეს გზით სარგებლობის უფლება და მაღალ მთების გავლით გიიყვანეს 7-კილომეტრიანი გზა, რომელმაც 18 კილომეტრით დაგვაშორა რაიონულ ცენტრს. არადგური რომ არ ვთქვათ იმაზე, რომ მოსიარულეებს ზაფხულშიც კი უჩრთ ამ ახალი გზით სარგებლობა, ზამთრის პერიოდში საერთოდ მოეწყვეტით სამყაროს.

სოფელ სულორის მცხოვრებლების სახელით **ᲣᲨᲐᲜᲘ ᲓᲐᲕᲚᲘᲐᲜᲘ.**

ᲡᲐᲠᲔᲓᲐᲥᲪᲘᲝ ᲨᲔᲜᲘᲨᲕᲜᲐ: ახლთი შემოხვეევა, ალბათ, ეშეიათია — სოფელს ახალი გზა გაუკვანონ, ის კი ძველი გზით გავაკარეთო, იჩემებდეს. დავუშვათ, მანქანები, რომლებიც ამ ციცაბო სოფელში გაიელან, მართლაც, იწვევს ხმაურს და შეიძლებოდა ინტერესები ცხოვრებაში რაიმე ცვლილებებს მოითხოვდეს, მაგრამ რომ არ შეიძლება ყოველივე ეს სოფლის დაუკითხავად მოხდეს.

ამა წლის 20 ივნისს, ვანის რაიონულ გაზეთ „ᲒᲐᲜᲘᲐᲚᲘᲡᲨᲘ“ გამოქვეყნდა რაიონშესკომის გადაწყვეტილება კურორტ სულორის ტერიტორიაზე გამელელი გზის ჩაკეტვის შესახებ.

კი მაგრამ აღმასკომის გადაწყვეტილებამდე და საგაზეთო ინფორმაციამდე ვინმეს ხომ უნდა აეხსნა ხალხისთვის რა საქეთე და სარგებლობა მოაქვს ხალხისთვის ამ შვიდკილო ეტრიან შეკიაკელელ გზას. ენახეთ, გაეთავისუფლათ. ნარჩარეკი გადაწყვეტილებანი, სწორიც კი, ყოველთვის ეჭვს იწვევს.

გზა სოფლის მარტო მატერიალური კი არა, სულიერი სიკეთეც არის.

ძალადობა, რა საკადრისია. „ნეტავ სულორში არ მაცხოვრაო“, ნუ ვთქმევინებთ კაცს.

ᲐᲮᲐᲚᲘ ᲛᲐᲚᲐᲖᲘᲐ

ᲗᲔᲚᲐᲕᲘ. (საკ. კორ.). თელავლებს ერთი წიგნის მალაზიალი ეძსახურებოდა, რომელიც ვერა და ვერ აკმაყოფილებდა წიგნის მოყვარეთა გაზრდილ მოთხოვნილებებს. და ეი, „ჩინებულის“ ახალ დასახლებაში გაიხსნა „საქწიგნის“ მალაზიის № 1 ფილიალი სადაც, გარდა წიგნებისა, მსურველთ შეუძლიათ შეიძინონ სასკოლო და საკანცელარიო ინვენტარი მარტო ორ დღეში 4 თთასი მანქთის საქონელი გაიყიდა.

ᲙᲝᲛᲔᲜᲘᲡᲢᲘ

ᲩᲕᲔᲜᲘ ᲛᲘᲡᲐᲛᲐᲠᲗᲘ ᲓᲐ ᲢᲔᲚᲔᲤᲝᲜᲔᲑᲘᲐ

ᲗᲑᲘᲡᲘ, ᲗᲑᲘᲚᲘᲡᲘ-96. ᲚᲔᲜᲘᲜᲘᲡ Ქ. 14.

ᲠᲔᲓᲐᲥᲪᲘᲐ:

ᲠᲔᲓᲐᲥᲢᲝᲠᲘᲡ ᲛᲝᲚᲓᲐᲚᲔᲑᲘ — 99-93-03, 99-03-09, ᲙᲐᲠᲓᲘᲜᲘᲜᲘ — 99-73-80, ᲛᲐᲒᲜᲘᲢᲘᲡ — 99-66-10, ᲒᲐᲖᲔᲗᲘᲡ ᲒᲐᲛᲒᲔᲑᲚᲝᲑᲘᲡ: ᲞᲐᲠᲢᲘᲖᲐᲜᲘᲡ — 99-87-61, ᲛᲐᲠᲙᲔᲢᲘᲜᲒᲘᲡ — 99-52-46, ᲡᲐᲠᲔᲚᲚᲝᲑᲘᲡ ᲓᲐ ᲞᲠᲝᲞᲐᲒᲐᲜᲓᲘᲡ — 93-20-84, ᲡᲐᲡᲬᲠᲐᲤᲝ ᲛᲣᲨᲐᲝᲑᲘᲡ — 93-18-70, ᲡᲝᲪᲘᲐᲚᲣᲠᲘ ᲞᲠᲝᲑᲚᲔᲛᲔᲑᲘᲡ, ᲣᲤᲚᲔᲑᲐᲗᲐ ᲓᲐ ᲙᲝᲛᲔᲜᲢᲐᲠᲘᲗᲐ ᲛᲘᲦᲔᲑᲘᲡ — 93-27-58, ᲡᲢᲣᲓᲔᲜᲢᲗᲐ ᲓᲐ ᲞᲝᲞᲣᲚᲐᲠᲣᲚᲘ ᲙᲘᲜᲝᲤᲘᲚᲛᲘᲡ ᲓᲐᲜᲐᲧᲝᲤᲘᲡ — 99-55-01, ᲙᲝᲠᲔᲡᲞᲝᲜᲓᲔᲜᲢᲗᲐ ᲙᲘᲚᲔᲑᲘᲡ ᲓᲐ ᲞᲠᲔᲡᲘᲡ ᲛᲘᲦᲔᲑᲘᲡᲬᲘᲚᲘᲡ — 99-05-29, ᲐᲮᲐᲚᲒᲐᲖᲠᲓᲘᲡ ᲘᲜᲤᲝᲠᲛᲐᲪᲘᲘᲡ — 93-18-90, ᲡᲢᲣᲓᲔᲜᲢᲗᲐ ᲘᲜᲤᲝᲠᲛᲐᲪᲘᲘᲡ — 99-60-21, ᲜᲘᲜᲝᲛᲘᲬᲘᲡ ᲬᲘᲜᲐᲨᲔᲚᲘᲡ — 99-73-24, ᲘᲜᲤᲝᲠᲛᲐᲪᲘᲘᲡ — 93-23-51, ᲡᲐᲯᲐᲠᲝᲗᲐᲠᲘᲡ ᲛᲘᲦᲔᲑᲘᲡ — 93-95-21.

ᲡᲐᲙᲝᲠᲔᲡᲞᲝᲜᲓᲔᲜᲢᲝ ᲞᲣᲜᲥᲢᲔᲑᲘ:

ᲙᲝᲚᲥᲘᲡᲨᲘ — 290-68-47; ᲡᲝᲤᲝᲛᲘ — 2-40-19; ᲑᲐᲗᲣᲛᲘ — 3-41-69; ᲪᲮᲘᲜᲕᲐᲚᲘ — 2-22-52; ᲥᲣᲗᲐᲘᲡᲘ — 5-26-86; ᲒᲝᲠᲘ — 2-33-10; ᲐᲐᲡᲔᲗᲘᲡᲨᲘ — 2-02-13; ᲨᲝᲠᲝᲛᲘ — 5-53-69; ᲒᲐᲮᲐᲠᲯᲝ — 8-31-44; ᲜᲔᲢᲔᲑᲘᲗᲘ — 5-56-86; ᲗᲘᲚᲐᲕᲘ — 3-12-09; ᲒᲘᲠᲩᲘᲗᲔᲚᲬᲐᲠᲝ — 23-66; ᲫᲕᲘᲚᲘᲡᲘ — 25-32.

ᲗᲐᲜᲐᲛᲔᲓᲠᲝᲕᲔᲝᲑᲘᲡ ᲒᲐᲠᲔᲨᲔ ᲐᲠ ᲐᲠᲡᲔᲑᲝᲑᲡ ᲮᲔᲚᲝᲕᲜᲔᲑᲐ

ᲡᲡᲠ კავშირის სახალხო არტისტი, რეჟისორი გიგა ლორთქიფანიძე კინოტუდია „ქართული ფილმის“ იღებს მხატვრულ ფილმს „ერთ პატარა ქალაქში“. ფილმის გმირები არიან ქალაქ ფოთის მშრომელები, რომელთა ცხოვრების მაგალითით იკვლევენ ამ მიმდინარე ეკონომიკური ექსპერიმენტის ზნეობრივ და სოციალურ ასპექტებს.

ქართველ კინემატოგრაფისტთა ახალი ნაშედევი ეძღვნება სკკპ XXVII ყრილობასა და რესპუბლიკის კომპარტიის XXVII ყრილობას.

— პატიცემულო გიგა, პირველი კითხვა თავისთავად გვებადება: რატომ გადაწყვიტეთ თქვენ, ისტორიული ფილმის ერთგულმა კინორეჟისორმა, რომელმაც უკვე დადგით ფილმები „დათა თუთაშხია“ და „ᲬᲘᲜᲐᲦᲐᲠᲘ ᲤᲘᲪᲘᲡᲐ“, გაგეშვებინათ დღევანდელობა და თანაც მისი შუაგული ცხოვრება?

— ᲧᲝᲕᲚᲘᲡ ᲮᲔᲚᲝᲕᲐᲜᲘ ᲝᲪᲔᲑᲝᲑᲡ შექმნას სახე გმირისა, რომელშიც ხორცს შეისხამს დრო. მეფრალი, რეჟისორი, მხატვარი არ შეიძლება დასჯერდნენ მხოლოდ წარსულის ეოფის აღწერას. თვით ჩვენი სინამდვილე მიკარნახებს, და თავადაც ღრმად ვარ დარწმუნებული: თანამედრო