

ბ ი ო რ ბ ი ბ ო ჟ ო რ ი კ ე

რატა-ლეგო უმის ისტორიული კვლევები და სიკვლევეები



თბილისი
„მცხეთა“

1994

წიგნში მოთავსებული მასალები ძვირფასი წყაროა არა მარტო რაქა-ლეჩხუმის, არამედ მთელი საქართველოს ისტორიისათვის, მათ შორის განსაკუთრებული მნიშვნელობა ეპიგრაფიკულ ძეგლებს ენიჭება, რომელთა მხიშველოვანი ხაწილი გიორგი ბოქორიძემ დალუპვისაგან იხსნა და შთამომავლობას შემოუნახა. ასევე, მდიდარი საეკლესიო ქონება, ძირითადად, გადარჩენილ იქნა და მუზეუმებშია დაუხვებული. ყველაფერ ამას ასახავს წარმოდგენილი წიგნი, რომელიც გასაგები მიზეზების გამო (ავტორს მისი დაშთაერება, საბოლოოდ დაშუშავება-სრულქმნა არ დასცალდა), ზოგჯერ მშრალი და კონკრეტულია, მაგრამ მეცნიერულად სრულფასოვანია და მდიდარი ფაქტობრივი მასალების შემცველი. გამოვლენილ ნივთთა ნაწილი დაკარგულია და ეროვნული ისტორიის კუთვნილებად მხოლოდ გიორგი ბოქორიძის აღწერილობით გახდა.

წიგნი უმაღლესად ლ ე ვ ა ნ ფ რ უ ი ძ ე მ

რედაქტორები: ვ. ს ი ლ ო ბ ა ვ ა, ნ. უ ო უ ნ ა უ ვ ი ლ ი

რეცენზენტები: თ. ბ ე რ ა ძ ე, მ. ქ ა ვ თ ა რ ი ა

ბ $\frac{050500000}{ა 607 (06)—93}$ ბრძ. № 92-93 © გამომცემლობა „მეცნიერება“, 1994

ISBN 5—520—01541—1

რედაქტორისაგან

გიორგი ბოჭორიძე 1920—30-იანი წლების ქართველ ისტორიკოსთა თაობის შესახებ მხავი წარმომადგენელია, თბილისის უნივერსიტეტის პირველი გამომცემბა (1918—1922 წწ.), ივ. ჯავახიშვილის მოწაფე, გამოჩენილი მეცნიერი, ეპიგრაფიკის, ისტორიული დოკუმენტების, ძატერიალური კულტურის ძეგლების საუკეთესო სპეციალისტი. მისი დაუღალავი, თავდადებული და უახგარო შრომა, უაღრესად რთულ ვითარებაში, შიძართული ისტორიული ძეგლების გამოვლენის, აღნუსხვის, დაცვისა და შესწავლისადმი, შეწყდა 1937 წელს, ამ შესახებ მხავი ქართველის უსაძართლო რეპრესიისა და პატიმრობაში დაღუპვის შედეგად. მთელი თავისი უშრეტი ეხერგია და ცხოვრება გ. ბოჭორიძემ შთანძარა სამშობლოს სამსახურს, მისი წარსულის გამომწეურების საქმეს. მისი მეცნიერული შემკვიდრეობა წარმოადგენს ძვირფას წყართმცოდნეობით ბაზას საქართველოს ისტორიის მკვლევართათვის. ამ შემკვიდრეობის მნიშვნელოვანი ნაწილი გამოუქვეყნებელია და დაცულია გ. ბოჭორიძის პირად არქივში, ნაწილი კი სამწუხაროდ, სხვადასხვა გარემოებათა გამო, დაიკარგა.

ქართული ისტორიოგრაფია ვალშია გიორგი ბოჭორიძის წინაშე. ეს ვალი მან უნდა მოიხადოს პირველ რიგში ამ დვაწლმოსილი მკვლევრის მეცნიერული შემკვიდრეობის მოვლით და გამომწეურებით. ამით ის, ერთი მხრივ, კუთვნილ პატივს მიაგებს ტრაგიკულად დაღუპული მამულიშვილის ხსოვნას და, მეორე მხრივ, დიდ სამსახურს გაუწევს ქართველოლოგიური მეცნიერების დარგებს, გაამდიდრებს მათი კვლევის ბაზას ახალი მასალით.

ამ ამოცანის განხორციელებას ემსახურება წარმოდგენილი წიგნი „რაქა-ლეჩხუმის ისტორიული ძეგლები და სიძველეები“. გ. ბოჭორიძეს, როგორც ეს ჩანს მისი პირადი არქივიდან, ჩაფიქრებული ჰქონდა მონოგრაფიები საქართველოს ცალკეული ისტორიული კუთხეების შესახებ. ეს წიგნი არის ერთ-ერთი ამ მონოგრაფიის რესტავრაციის ცდა. ეს სასარგებლო, საკმაოდ შრომატევადი და საპატიო საქმე განა-

ხორციელა ლევან ფრუიძემ. წიგნში გაერთიანებულია გ. ბოჭორიძის სამ ნაწილად გამოქვეყნებული ნაშრომი „რაჭის ისტორიული ძეგლები“ (საქართველოს მუზეუმის მოამბე, ტ. V, VII, VIII) და მის საარქივო ფონდში რაჭა-ლეჩხუმზე დაცული მასალები, შეკრებილი და გაანალიზებული 1923—1926 წლებში, ამ მხარეში მოგზაურობათა შედეგად.

წიგნი წარმოდგენს საისტორიო წყაროების კომპლექსურ, მეცნიერულ პუბლიკაციას. წყაროების ასეთ კომპლექსურ გამოცემებს ახორციელებდნენ ჩვენი ღვაწლშოსილი მკვლევრები — დ. ბაქრაძე, თ. ჟორდანიას, ე. თაყაიშვილი და სხვები. ასეთ გამოცემებში შედიოდა როგორც სხვადასხვა სახის წერილობითი ძეგლები (წარწერები, ისტორიული დოკუმენტები, შინაწერები, ხელხაწერი წიგნები და სხვ.), ისე ძატერიალური კულტურის ძეგლები (საკულტო და საერო ნაგებობები, საკულტო და საყოფაცხოვრებო ინვენტარი, ნუმიზმატიკური მასალა და სხვ.). ამ საქმის ღირსეული გამგრძელებელი იყო გიორგი ბოჭორიძე.

წარმოდგენილი მონოგრაფია მოიცავს რაჭა-ლეჩხუმის სიძველეთა აღწერილობას, 20-იან წლებში აქ ჯერ კიდევ შემორჩენილი ეკლესია-მონასტრებისა და საერო ნაგებობათა ხუსხებსა და დახასიათებას, ეპიგრაფიკული ძეგლების პუბლიკაციასა და მათ პალეოგრაფიულ-შინაასობრივ განხილვას, აქ შეკრებილი და სიძველეთსაცავებში ჩაბარებული სხვადასხვა ზასიათის ისტორიული ძეგლების სიებს, ამ ძეგლების წყაროთმცოდნეობითი ხასიათის ანალიზს.

განსაკუთრებით აღსანიშნავია, რომ წიგნში აღწერილი და შესწავლილი ძეგლების საკმაოდ მნიშვნელოვანი ნაწილი დღეს უკვე აღარ არსებობს და ამდენად, მხოლოდ გ. ბოჭორიძის თავდადებულმა ღვაწლმა შეუნარჩუნა ამ ძეგლებს არსებობა მეცნიერ-მკვლევართათვის. ეს გარემოება, ცხადია, კიდევ უფრო ძეტად ზრდის გ. ბოჭორიძის წარმოდგენილი მონოგრაფიის წყაროთმცოდნეობით ღირებულებას.

ნუკრი შოშიაშვილი

ზემდგენლის წინასიტყვაობა

გიორგი ბოჭორიძის წიგნში: „რაჭა-ლეჩხუმის ისტორიული ძეგლები და სიძველეები“ შევიდა ავტორის სიცოცხლეში სამ ნაწილად გამოქვეყნებული მისი ნაშრომი „რაჭის ისტორიული ძეგლები“¹, შევსებული ავტორის პირად არქივში დაცული მასალით რაჭა-ლეჩხუმის სიძველეებზე. ეს არქივი მოთავსებულია ორ სიძველეთსაცავში: მთავარი ნაწილი საქართველოს ცენტრალურ საისტორიო არქივში², ხოლო ხელნაწერთა ინსტიტუტში³ დაცულ მასალას ძირითადად დამხმარე ხასიათი აქვს.

წიგნზე მუშაობის პროცესში ნათელი გახდა, რომ „საქართველოს მუზეუმის შოამბეში“ დაბეჭდილი ნაშრომი ნაწილი იყო მის მიერ ჩაფიქრებული მონოგრაფიისა, რომლის ხელნაწერის სამი ტომი (ამჟამად დაცული საქართველოს საისტორიო არქივში)⁴, შევსებული ავტორის არქივის სხვა მასალით, გამოქვეყნებულ ზემოაღნიშნულ ნაშრომთან ერთად შევიდა წინამდებარე წიგნში.

წიგნის სათაური იმეორებს გ. ბოჭორიძის ზემოდასახელებული ნაშრომის სათაურს, ოღონდ მას დამატებული აქვს „ლეჩხუმი“, რამდენადაც, წიგნში შევიდა ლეჩხუმის მასალაც.

წიგნი დაყავით სამ ნაწილად:

I. რაჭის ისტორიული ძეგლები; II. ლეჩხუმის ისტორიული ძეგლები; III. რაჭა-ლეჩხუმის სიძველეთა ნუსხები.

წიგნს დავურთეთ დამატება:

გ. ბოჭორიძის განცხადებები სხვადასხვა უწყებებისა და კულტურულ-სამეცნიერო დაწესებულებათა ხელმძღვანელებისადმი და ოქმე-

1 გ. ბოჭორიძე, რაჭის ისტორიული ძეგლები: საქართველოს მუზეუმის შოამბე, 1928, ტ. V, 1931—1932, ტ. VII, 1933—1934, ტ. VIII.

2 სცსსა, გ. ბოჭორიძის პირადი ფონდი, № 1753.

3 ხელნაწერთა ინსტიტუტი, გ. ბოჭორიძის პირადი ფონდი, № 35.

4 სცსსა, გ. ბოჭორიძის პირადი ფონდი, № 1753, ს. № 28/81 (ტ. I); ს. № 29/82 (ტ. II); ს. № 25/83 (ტ. III).

ბი მის მიერ ჩაბარებული სხვადასხვა სახის ისტორიული მასალის შესახებ.

წიგნს ერთვის აგრეთვე გ. ბოჭორიძის გამოქვეყნებული შრომების სია, შედგენილი საქართველოს ეროვნული ბიბლიოთეკის ქართველოლოგიის განყოფილების მთავარი ბიბლიოთეკარის — ლილი მოშიაშვილის მიერ.

წიგნში შესული ზოგიერთი ეპიგრაფიკული ძეგლი (სცსა, ფ. 1753, ს. № 28/81, გვ. 87 — ლაბეჭინა; გვ. 225 — ორბელი; გვ. 263 — 265 — ნასპერი; გვ. 266 — ორხვი; გვ. 291 — 295 — ოყურეში), ჩემი თხოვნით, ამოიკითხა და გადმოიღო ვ ა ლ ე რ ი ს ი ლ ო გ ა ვ ა მ, რისთვისაც მადლობას მოვახსენებ.

საველე მუშაობის დროს გ. ბოჭორიძე ფოტოსურათებს იღებდა, რომელიც თან დაუერთო თავის ყველა გამოქვეყნებულ ნაშრომს. სამწუხაროდ, გ. ბოჭორიძის ფოტოარქივს ვერ მივაკვლიეთ. წარმოდგენილი წიგნის ფოტოილუსტრაციები ეკუთვნის საქართველოს მეცნიერებათა აკადემიის პრეზიდიუმთან არსებული საქართველოს მთიანეთის კომპლექსური შესწავლის რაჭის ექსპედიციის წევრს თ ე ნ გ ი ზ ფ უ რ ც ხ ვ ა ნ ი ძ ე ს.

ეკვთიმე თაყაიშვილის ნაშრომს „არქეოლოგიური მოგზაურობა რაჭაში 1919. და 1920 წწ.“ გიორგი ბოჭორიძე არ იცნობდა. ეს წიგნი შოგვიანებით, 1963 წელს გამოიცა (გამომცემლობა „მეცნიერება“, რედ. თ. ბ ა რ ნ ა ვ ე ლ ი, 115 გვერდი). მიუხედავად ამისა, ორივე ავტორის მიერ წარმოდგენილი მასალები ერთმანეთს ავსებენ და აზუსტებენ.

1991 წლის ივნისში, საქართველოს რესპუბლიკის კულტურის სამინისტროს ისტორიის და ბუნების ძეგლთა დაცვის და გამოყენების მთავარ სამეცნიერო საწარმოო სამმართველოს სპეციალური სამეცნიერო საწარმოო გაერთიანების არქივში, ხელოვნებათმცოდნე ციციანო ჩაჩხუნაშვილმა აღმოაჩინა გიორგი ბოჭორიძის ხელნაწერი წიგნი „იმერეთის ისტორიული ძეგლები“, რომლის შესახებაც არავითარი ცნობა არ გაგვაჩნდა. ეს მონოგრაფია ამჟამად გამოსაცემად მზადდება. აქვე დაცულია გ. ბოჭორიძის ხელით სუფთად გადაწერილი მისივე გამოკვლევა ლეჩხუმის ძეგლებზე (თაბორის ეკლესიის სიძველეები, ლაილაშის, აღვის, ცხეთას, ზედა ლუხვანოს, ჭაშლეთის, ნასპერის, ორბელის, საირმეს, ქვიშარის, ალპანას, ცაგერის, ზარაგულას, ზედა წიფერჩის, ჩქუშის, ხვამლისა და ოყურეშის). ეს არის ნაწილი დიდი მონოგრაფიისა. რომელიც ავტორს დასაბეჭდად უნდა

ჰქონოდა გამზადებული, მაგრამ მისი დაპატიმრების შემდეგ, როგორც ჩანს, დაიკარგა. ხოლო ეს შონაკვეთი და „იმერეთის ისტორიული ძეგლები“, საიდან მოხვდა აღნიშნულ არქივში ვერ დაკადგინეთ.

„რაჭა-ლეჩხუმის ისტორიული ძეგლების“ დედანის დაკარგვის გამო, როგორც ზემოთ ვთქვით, პირველადი ხელნაწერის აღდგენა მოგვიხდა, სადაც ლეჩხუმი ძალიან ღარიბად იყო წარმოდგენილი, რადგან ლეჩხუმის ძეგლებზე სხვა ხელნაწერი ჩემთვის ცნობილ და ხელმისაწვდომ არც ერთ არქივში არ არის დაცული. ციციხოველძის ბედიერმა მიგნებამ მნიშვნელოვნად შეაქოს აღნიშნული მონოგრაფია და შედარებით სრულყოფილი გახადა.

* * *

როგორც უკვე ვთქვით, მიუხედავად საგულდაგულო ძიებისა, გ. ბოჭორიძის მიერ გადაღებული ფოტოები და ფირები ვერ მივაკვლიეთ. აღნიშნული წიგნის საილუსტრაციო მასალა მოიძია ფოტოხელოვანმა თენგიზ ფურცხვანიძემ ძეგლთა დაცვის სარესტავრაციო სახელოსნოს არქივსა და ქუთაისის ისტორიულ-ეთნოგრაფიულ მუზეუმში. ამას დაემატა თ. ფურცხვანიძის მიერ საქართველოს მეცნიერებათა აკადემიის პრეზიდიუმთან არსებული საქართველოს მთიანეთის კომპლექსური შესწავლის კომისიის (თავმჯდომარე აკად. თენგიზ ონიასი) რაჭის ექსპედიციაში მონაწილეობის დროს (ექსპედიცია რაჭაში 1986 წლიდან ყოველ წელს მუშაობს) გადაღებული ფოტოსურათები.

ფოტოილუსტრაციებში ასახულია გ. ბოჭორიძის მიერ შესწავლილი ძეგლების უძრავლესობა, შესაბამისი დეტალებით. სამწუხაროდ, გ. ბოჭორიძისგან ფიქსირებული ზოგიერთი ძეგლი აღარ არსებობს და არც მისი ილუსტრაცია მოიპოვება.

გიორგი ბოჭორიძის ცხოვრება და მოღვაწეობა

გიორგი ბოჭორიძის სახელი ჩვენი თაობის ისტორიკოსთა შორის ლეგენდად დადიოდა, ვიცოდით, რომ შემზარავი ბოროტება მოხდა — ეს უნიჭიერესი და საოცრად შრომისმოყვარე კაცი დაღუპეს... მისი ნაშრომების ხელნაწერების გამოცემისათვის თავს არავინ იწუხებდა. ამჯერად, ენციკლოპედიის მეორე ტომში შეგიძლიათ წაიკითხოთ შემდეგი მოკრძალებული ცნობა:

„ბოჭორიძე გიორგი თადეოზის ძე (20. VIII. 1884, სოფ. ნაციხვარი, ახლახდ. ახმეტის რ-ნი, 1939), ქართველი, საბჭ. ისტორიკოსი. სწავლობდა თბილ. სემინარიაში, საიდანაც გარიცხეს 1905 რევ. გამოსვლებში მონაწილეობისათვის. 1922 დაამთავრა თსუ-ის სიბრძნისმეტყველების ფაკ-ტი. 1921, ჯერ კიდევ სტუდენტმა, მუშაობა დაიწყო საქართვე. ცენტრ. არქივში, შემდეგ საქართ. მუზეუმის ხელნაწერთა განყ-ბაში უფროს მეცნიერ თანამშრომლად. 1923—26 ქართლ-კახეთში, მესხეთ-ჯავახეთში, იმერეთსა და რაჭა-ლეჩხუმში ისტ. ნივთებისა და საარქივო მასალის მდიდარ კოლექციას მოუყარა თავი და თბილ. და ქუთ. საცაგებს გადასცა მრავალი ხელნაწერი. განსაკუთრებით საყურადღებოა მის მიერ მიკვლეული ჯვარისას ეპიგრაფიკული ძეგლი (რაჭა) და თაბორის ოთხთავი (XI ს.)“ (გვ. 495).

ყოველდღიური საზრუნავით გართულმა ველარ შევქელი გ. ბოჭორიძის ბიოგრაფიასა და შემოქმედებაზე მუშაობა გამეგრძელებინა.

... ბედმა გიორგი ბოჭორიძის შვილიშვილს თამაზ (თადეოზ) ბოჭორიძეს შეძახევდრა. სპეციალობით იხეიხერი მწვეავედ გახიციდის სათაყუანგზელი პაპის ტრაგიკულ ბედს. თამაზის ოჯახში ინახება ასეთი ოკუქმხტი: „საქართველოს სსრ მეცნიერებათა აკადემია, ივ. ჯავახიშვილის სახელობის ისტორიის ინსტიტუტი, 2. III. 1962 წ. საქართველოს სსრ მეცნიერებათა აკადემიის სარედაქციო-საგამომცემლო საბჭოს თავმჯდომარეს აკად. ი. დოლიძეს.

ისტორიის ინსტიტუტის დირექციამ არაერთგზის აღძრა შუამდგომლობა ამხ. გიორგი ბოჭორიძის ეთნოგრაფიული ნაშრომის „თუშე-

თის“ დაბეჭდვის შესახებ, მაგრამ დღემდე ეს საკითხი ღიად არის დარჩენილი.

აშხ. გ. ბოჭორიძის ნაშრომი 15 საავტორო თაბახის შოკულობისა და შეიცავს ახალ და მნიშვნელოვან მასალას. გ. ბოჭორიძე რეპრესირებული იყო ოცდაათიან წლებში და გადასახლებაში გარდაიცვალა. 1955 წლიდან ის რეაბილიტირებულია.

გთხოვთ აღნიშნული ნაშრომი დაბეჭდოთ გეგმის გარეშე“.

დოკუმენტს ხელს აწერს ისტორიის ინსტიტუტის მაშინდელი დირექტორი აკად. ნიკოლოზ ბერძენიშვილი. მემკვიდრეებმა გ. ბოჭორიძის დასახელებული ნაშრომი ისტორიის ინსტიტუტის ეთნოგრაფიის განყოფილებაში წარადგინეს, მაგრამ მოხდა სრულიად გაუთვალისწინებელი, აღმაშფოთებელი რამ — მონოგრაფია დაბეჭდვის ნაცვლად დაიკარგა... ლიტერატურისა და ხელოვნების სახელმწიფო არქივის დირექტორმა ვახტანგ გურგენიძემ „მაცნეში“ (ისტორიის... სერია, 1986, № 4, გვ. 161—168) გამოაქვეყნა წერილი — „ისტორიკოსი გიორგი ბოჭორიძე (დოკუმენტები მოგვითხრობენ). ვახტანგს თამაზ ბოჭორიძესთან ერთად შევხვდი, მან თავაზიანად გადმომცა სცსსა გ. ბოჭორიძის პირადი ფონდის აღწერის პირი.

გადაწყდა, გიორგი ბოჭორიძის შემოქმედებიდან რაჭა-ლეჩხუმის მასალას შევისწავლიდი და წიგნად გამოსაცემად მოვამზადებდი.

ხელნაწერებზე მუშაობის დროს გაიკვია, რომ გ. ბოჭორიძის „საქართველოს მუზეუმის მოამბეში“ სამ ნაწილად გამოქვეყნებული „რაჭის ისტორიული ძეგლები“ მხოლოდ ერთი ნაწილია ვრცელი მონოგრაფიისა, სადაც გ. ბოჭორიძის მიერ შესწავლილი საქართველოს ყველა კუთხე უნდა ასახულიყო. ამიტომ რაჭა-ლეჩხუმის მასალები ერთად შევკრიბეთ, მივეციტო საერთო სათაური — „რაჭა-ლეჩხუმის ისტორიული ძეგლები და სიძველეები“ და გამოსაცემად მოვამზადეთ.

საქართველოს მეცნიერებათა აკადემიის ისტორიისა და ეთნოგრაფიის ინსტიტუტში რამდენჯერმე დაისვა საკითხი სახელმწიფო საწულებებით შესრულებულიყო გ. ბოჭორიძის ნაშრომების შესწავლა და გამოქვეყნება, მაგრამ ეს საშვილიშვილო საქმე ვერა და ვერ მოხერხდა. ისტორიის ინსტიტუტში 1988 წელს ისტორიოგრაფიის განყოფილება გაუქმდა, რამაც კიდევ უფრო გაართულა ისტორიული მემკვიდრეობის შესწავლა-გამოცემა. მიუხედავად ასეთი ვითარებისა, გ. ბოჭორიძის შემოქმედება მითოვებული არ არის.

გიორგი თადეოზის ძე ბოჭორიძე დაიბადა 1884 წლის 20 აგვისტოს თუშეთის სოფელ ნაციხვარში (თიანეთის მაზრა, ამჟამად ახმეტის რაიონი) მღვდლის — თადეოზის ოჯახში.

საქართველოს საისტორიო არქივის გ. ბოჭორიძის ფონდის აღწერილობაზე დართულ ბიოგრაფიაში გ. ბოჭორიძის დაბადების თარიღად 1885 წელია შიხნეული. ამ წელსვე იმეორებს ვ. გურგენიძე. არც ერთს გათვალისწინებული არა აქვს გ. ბოჭორიძის ჩემს მიერ ენციკლოპედიაში გამოქვეყნებული თარიღი (1884 წლის 20 აგვისტო), რომელიც ეყრდნობა გ. ბოჭორიძის ხელნაწერ ავტობიოგრაფიას (ინახება შვილიშვილის თამაზ ბოჭორიძის ოჯახში).

საგვარეულო გადმოცემის მიხედვით გ. ბოჭორიძის მამა თადეოზი ქვემო რაჭის სოფელ ჯვარისას მკვიდრი, გვარად ბოჭორიშვილი ყოფილა. მამამისს ივანე რქმევი, ამჟამად ოჯახში სხვა წინაპრის სახელი აღარ იციან. რამ აიძულა თადეოზი მშობლიური რაქა მიეტოვებინა, ცნობილი არ არის, ვარაუდობენ. რომ მან მამა-პაპათა საძვალე მცირეშიწიანობის, ხელმოკლეობის გამო დათმო. უფრო სარწმუნოდ მიგვაჩნია, რომ განსწავლული მოძღვარი, თადეოზი, თუშეთის სოფელ ნაციხვარში მღვდლად დაინიშნა, სადაც დაოჯახდა და დარჩა კიდევ. გვარი ბოჭორიძე ამ შემთხვევაში ბოჭორიშვილიდახა ხაწარმოები. თადეოზის ზოგი მთაშიმავალი ახლაც ბოჭორიშვილის გვარს ატარებს.

ახლობლები თადეოზს ახოვან, პირმშვენიერ და ფიზიკურად ძლიერ შაძეკაცად ახასიათებენ. მისი თაოსნობით სოფელ ნაციხვარში ეკლესია აუგიათ თუ განუახლებიათ, სველ დულაბზე თავისი მარჯვენა ხელის ანაბეჭდი გაუკეთებია, რომელსაც თურმე ვერავის ხელი ვერ ფარავდა.

თადეოზის მეუღლე თამარ ქააძე ალვანში ულამაზეს ქალად ითვლებოდა, იქ დარჩენილია ხალხური ლექსის ფრაგმენტი:

„თუში ბევრი ყავ მხოვნელი,
იმერელ ეზმანებოლაო...“

ამრიგად, გ. ბოჭორიძეს რაჭისკენ მშობლიური კუთხის „მიწის ყივილიც“ ეზიდებოდა. ნიშანდობლივია, რომ მან სწორედ საკუთარ წინაპართა საცხოვრისში განახორციელა შესანიშნავი მეცნიერული აღმოჩენა „ჯვარისას ძეგლის“ სახით.

როგორც თამაზ ბოჭორიძე გადმოგვცემს, მკვლევარს ჯვარისაში არათუ მოგვარებები მოუძებნია და გაუცვნია, არამედ „ღვიძლი ბაბუ-იშვილობაც“.

თადეოზი ჯერ ხაციხეარის მღვდელი იყო, შემდეგ კი ალვანისა. დაკრძალულია ალვანის ეკლესიის ეზოში. მას ოთხი შვილი — სამი ვაჟი (გაბრიელი, გიორგი, გიგლო) და ერთი ქალიშვილი — სიდო ჰყოლია. გიგლო ადრე გარდაცვლილა, გაბრიელს ორი ქალი დაჰჩა, სწორედ ისინი იწერებიან ბოჭორიშვილებად. სიდო სოფ. ალვანს კი-მთე მურთაზაშვილზე გათხოვილა, იგი შვიდი შვილის დედა გამხდა-რა. ერთ-ერთი ვაჟი, რევაზ მურთაზაშვილი, ქაქუცა ჩოლოყაშვილის რაზმში იბრძოდა. ეს ის რევაზია, რომელმაც უმაღლესი ვეტერინალუ-რი განათლება მიიღო და თუშურ ცხვარზე ორი საგულისხმოდ გამო-კვლევა („თუშურ ცხვარზე პიგმენტის გავრცელების კანონიერება, როგორც მენდელისტური დაყავრების შედეგი“, ტფილისი. „პერძევე-მესაქონლეთა კავშირის“ გამომცემლობა. 1929; „თუშური ცხვარი და მისი საბონიტეტო საფუძვლები“, „შემხედვრობა-მესაქონლეთა კავ-შირის“ ლაბორატორიის მასალებით“, ტფ., „მეცხვარეობის კოლმეურ-ნეობათა ცენტრი“, 1932) დაბეჭდა. ხიჭიერი მკვლევარი და მძაღლი-შვილი 1937 წლის რეპრესიების მსხვერპლი გახდა.

გიორგი ბოჭორიძე 1910 წელს კაჭრეთში მუშაობის დროს დაოჯახდა ჩაილურელ ანა ევგენის ასულ ქევენიშვილზე. შეეძინათ ვაჟი ვახტანგ და ქალი ნათელა. ვახტანგმა ლენინგრადში მიიღო უმაღლესი საინჟინრო განათლება, ცოლად შეირთო ვალენტინ-ნა შინელიის ასული ბაქრაძე ზემო რაჭის სოფელ ფარახეთიდახ, რის გამოც გ. ბოჭორიძე ფრიად მოხარული დარჩენილა, რაჭა და რაჭვე-ლები ხომ მას გამორჩეულად უყვარდა. ვახტანგისა და ვალენტინას პირშშო თამაზი (თადეოზი) ბოჭორიძეთა შოღამის გამგრძელებელია.

გიორგი ბოჭორიძის ასულმა ხათელამ უმაღლესი ფილოლოგიუ-რი განათლება თბილისის სახელმწიფო უნივერსიტეტში მიიღო, თე-ლაეში გათხოვდა და ამჟამად მისი შთამომავლობა იქ ცხოვრობს.

გიორგი ბოჭორიძე როგორც მამა, აღმზრდელი განსაკუთრებუ-ლი ტაქტითა და სინაზით გამოირჩეოდა. მისი ხმამაღალი სიტყვა არა-ვის გაუგონია. მუდამ სამეცნიერო საქმიანობაში ჩაფლულს ოჯახისათ-ვის დრო მაინც რჩებოდა. შვილებთან მისი საყვარელი საუბრის თემა საქართველოს გმირული ისტორიული წარსული და ქართველი ხალ-ხის საარაკო თავდადება, შრომისმოყვარეობა იყო. ძიუხნდავად შშიმე

ხვედრისა და მრავალი უსამართლობის გადატანისა, ის შურისმაძიებელი არასდროს არ ყოფილა, ირგვლივ მყოფთ, შინაურებს სიხარულით, იმედით ადავსებდა და სულეირ სალბუნს მათთან სიაძტკბილობაში, აგრეთვე, თავდაუზოგავ გარჯაში ჰპოვებდა.

* * *

ტრადიციული თუშური სოფლის ყოველდღიურობამ ბავშვობიდანვე ასაზრდოვა გიორგის ცნობიერება. ჯერ კიდევ ხელუხლებლად შემონახული ეთნოგრაფიული ყოფითი თავისებურებახი, მთიელთა ლეგენდები, ცეცხლოვანი ხალხური ლექსები, ბრძნული, დიხჯი ზღაპრები, თქულება-გადმოცემახი, სახალხო დღესასწაულები, სალოცა-ვები და კერის კულტი წვრთნიდნენ და აყალიბებდნენ ცნობისმოყვარე, ნიჭიერი ყმაწვილის სულს. პირველდაწყებითი განათლება გიორგიმ თელავის სასწავლებელში მიიღო. შემდეგ სწავლა თბილისის სასულიერო სემინარიაში გახაგრძო. გ. ბოჭორიძის ცხოვრების ეს მონაკვეთი ჩვენთვის სრულიად უცხოზია. კიციტ, რომ ოცი წლის ჰაბუკი ქართველი ერის გახთავისუფლებისათვის გულახთებული, ებმება რევოლუციურ მოძრაობაში. იგი სოციალისტ-ფედერალისტთა პარტიის წევრი ხდება, მის გულს ილია ჰავჭავაძის მოძღვრების შემდეგ, ყველაზე მეტად, არჩილ ჯორჯაძის იდეები ესალბუნებოდა. თბილისის სემინარიის ხელმძღვანელობას არ გამოპარვია გიორგი ბოჭორიძის, მონაწილეობა ცარიზმის წინააღმდეგ ბრძოლაში. იგი 1905 წელს სემინარიის შეექვესე კლასიდან „მგლის ბილეთით“ გარიცხეს. ამის შემდეგ ის მასწავლებელ გიორგი ბურჭულაძესთან ერთად კახეთის სოფლებს არალეგალური ლიტერატურით აშარაგებდა, ფარულ კრებებს, ტახებს აწყობდა. სოფელ ალვანში ახლაც შეხვდებით ღრმად მოხუცს, რომელსაც ცხრაკარაზე გიორგი ბოჭორიძის მიერ გამართული ხალხმრავალი ბჭობა ახსოვს: აქ ის საქართველოს ეროვნული გათავისუფლების ბრძოლისკენ მოუწოდებდა.

ცხრაკარაზე გამართული შიტინგის გამო გ. ბოჭორიძე თიანეთის მაზრის უფროსთან დააბეზღეს და ანმეტის ბოქაულმა მისი დაპატიმრება მოიხდომა, მაგრამ დევნილმა თბილისის შეაფარა თავი, 1906—07 წლებში იგი უკვე რუსეთშია ჯარისკაცად გამწესებული.

5 ვ. გურგენიძე, ისტორიკოსი გიორგი ბოჭორიძე (დოკუმენტები შოგვი-თხრობენ), მაცნე, ისტორიის... სერია, 1986, № 6, გვ 161.

1908 წელს სამშობლოში დაბრუნდა, მაგრამ „მგლის ბილეთმა“ საშუალება არ მისცა წყნარი ცხოვრება დაეწყო, შერისხულს სამსახურს არ აძლევდნენ და მსტოვართა მუდმივი ზედამხედველობის ქვეშ აძყოფებდნენ. როგორც იქნა მთავრობაში მიღებული კაცი თავდებად იშოვა და სოფელ მატანში მასწავლებლად დაიწყო მუშაობა, ოღონდ ერთი პირობით: კეთილსაიმედობის მოწმობას წარადგენდა. ბუნებრივია, ასეთი მოწმობა ვერ იშოვა. გამოსავალი საქმეშო აღგილის ხშირ-ხშირად გამოცვლაში ხახა. შოიარა საგარეჯო, ყანდაურა... ასე წვალებით მიაღწია 1912 წლამდე. იგი „მომთაბარეობამ“ და მუდმივმა დევნამ მოქანცა. ბოლოს კვლავ ჯარში გაგზავნა დაუპირეს. ორი ზატხული სამხედრო სამსახურს თავი აარიდა და გაციმბირებას ისევ ანაფორის ჩაცმა არჩია.

1912 წელს სოფელ კაჭრეთის მრევლს ახალგაზრდა მღვდელი გიორგი ბოჭორიძე წარუდგა. მან აქ მჩქეფარე საზოგადოებრივი საქმიანობა გააჩაღა: სოფლებში — კაჭრეთსა და ხახიხში სკოლები გახსნა. ხალხი სოფლის კეთილმოწყობისათვის დარაზმა. მისი მცდელობით შორწმუნეთა ძალა და ენერგია ყოველ შაბათ-კვირას, ღრეობის ნაცვლად, სოფლის სასიკეთო საქმეებს ხმარდებოდა. მამაკაცები უვლიდნენ გზებს, აშენებდნენ საზოგადოებრივ შეხობებს, ეხმარებოდნენ ქვრივ-ობლებს; ქალები საკუთარ სახლს, კედელ-ყურეს, ეზოშიდაშოს როცა დააკრიალებდნენ, ორღობეებს, წყაროსთვლებს, შოენებს დაგვიდნენ და დაასუფთაებდნენ. სულ მალე კაჭრეთში ადგილობრივმა მცხოვრებლებმა გიორგის ინიციატივით სასოფლო-სამეურნეო სავაჭრო კოოპერატივი გახსნეს, ხოლო ნანიანში სარაიონო ბაზარი შოაწყეს და საკრედიტო ამხანაგობა ჩამოაყალიბეს. კაჭრეთში გიორგის მცდელობით რკინიგზის ბაქანი დაარსდა, იქვე ააგეს „სასოფლო სახლი“ — კლუბ-სამკითხველოსმაგვარი დაწესებულება, რომელიც მოსახლეობას პრესითა და წიგნებით ამარაგებდა.

მშვიდი ცხოვრების იდილია დიდხანს არ გაგრძელებულა, მალე 1917 წლის თებერვლის რევოლუციამ კახეთის მოწმენდილ ცახედაც დაიქუხა.

სოფ. ხანიანის ადგილ „კვერცხაზე“, სადაც გ. ბოჭორიძემ მშვიდობიანი ბაზრობა შოაწყო, ამჯერად ახლომანლო სოფლების ხუთი ათასზე მეტი მცხოვრები შეჟარა და რევოლუციური შიტინგი გაშართა.

ყრილობა ახალ მთავრობას საგანგებო შილოცვით შიესალმა და მხარდაქერა აღუთქვა. გიორგი ბოჭორიძე კაჭრეთის მხარის კომისრად

აირჩიეს. მან მღვდლობას თავი დაანება და 1918 წელს ახლად გახსნილ თბილისის უხივერსიტეტის სიბრძნისმეტყველების ფაკულტეტის საისტორიო დარგზე შევიდა. ასე გაიცნო გიორგიმ ეროვნული უნივერსიტეტის დამაარსებელი ივანე ჯავახიშვილი.

ივანე ჯავახიშვილის ლექციებზე შოსშეხილი შეგონებანი გიორგი ბოჭორიძის ცხოვრების აზრად იქცა. იგი გატაცებით ეწაფებოდა ცოდნას, ეუფლებოდა ძველ ქართველ მესატიახეთა და მწერალთა შემკვიდრეობას, სწავლობდა ძველსა და ახალ ენებს. სამეცნიერო წვრთნას თვით ივ. ჯავახიშვილის ხელმძღვანელობით გადიოდა და სტუდენტობიდახვე შეცხიერ-მკვლევრად ყალიბდებოდა. იგი გახსაკუთრებით დაოსტატდა ქართულ ეპიგრაფიკას, ეთნოგრაფიასა და ხელოვნებათმცოდნეობაში, საეკლესიო სიძველეების შექმენებითად ათვისება ძალიან გაუადვილა სასულიერო გახათლებამ. გიორგი ბოჭორიძემ თავისი მოღვაწეობის მიზნად სიძველეთა გამოვლენა, შესწავლა და დაცვა-შენარჩუნება დაისახა.

გიორგი ბოჭორიძემ თბილისის სახელმწიფო უნივერსიტეტი 1922 წელს დაასრულა. ეს არის ეროვნული უხივერსიტეტის პირველი გამოშვება, საქართველოში აღზრდილი და განათლებული ქართველ მოღვაწეთა პირველი თანგარსკვლავედი, რომელთაც სამშობლოს ფასდაუდებელი სამსახური გაუწიეს. მათ შორის გ. ბოჭორიძეს ღირსეული ადგილი უჭირავს.

ხელმოკლე ჭაბუკი უნივერსიტეტში სწავლას — 1918—1921 წლებში — საქმისმწარმოებლად მუშაობას უთავსებდა. იგი მოღვაწეობდა საქართველოს ეროვნული საბჭოს, დამფუძნებელი კრების და ბოლოს, რეგკომის კანცელარიებში.

1921 წლის 25 თებერვალი გიორგი ბოჭორიძის ცხოვრების გზის მისაქციელია. მან პოლიტიკურ მოღვაწეობაზე მთლიანად უარი თქვა და მთელი თავისი შესაძლებლობანი შეცხიერების სამსახურს მოახმარა. სამუშაოც შესაფერისი აირჩია, საქართველოს ცენტრალურ არქივში იგი ჯერ ინსპექტორად, არქივარიუსად, უფროს არქივარიუსად, 1927 წლიდან ძველ საბუთთა განყოფილების, იგივე სექციის გამგედ მუშაობდა. იყო საქართველოს ცენტრალური არქივის სამეცნიერო საბჭოს და საქეცხიერო-საგამომცემლო კოლეგიის წევრი. სისი თანამდებობა ოფიციალურად ასე აღიხიშნებოდა: „ძველი საბუთების არქივის (თბილისი, ლენინის ქ. № 48) გამგე“⁶.

⁶ საქართველოს არქივი, წ. II, ცენტრარქივის გამოცემა, სამეცნიერო დაწესებულებათა მთავარი მმართველობა. ტფ., 1927, გვ. 192—193.

მოშურნეთა წყალობით, საბოლოოდ გიორგი ბოჭორიძეს არქივის დატოვება მოუხდა. 1934 წელს ის უკვე საქართველოს სახელმწიფო მუზეუმის ხელნაწერთა განყოფილების უფროსი მცენიერ-თანამშრომელია, სადაც 1937 წლამდე — დაპატიმრებამდე დარჩა.

არქივში მუშაობის დროს გიორგი ბოჭორიძეს ჰქონდა შეთავსება განათლების სახალხო კომისარიატთან არსებული სამეცნიერო დაწესებულებათა მთავარმართველობის ხელქვეით არსებულ სიძველეთა, ხელოვნების და ბუნების ძეგლთა დაცვის განყოფილებაში. ამ განყოფილების ერთ-ერთ ახგარიშში ვკითხულობთ: „სამწუხაროდ, განყოფილების მუშაობა ძლიერ შეფერხებულია უსახსრობის გამო. ძეგლები იღუპება ჩვენს თვალწინ, ფრესკები ირეცხება წვიმისაგან და ხშირად სულ ცოტა თანხა საკმარისი პირველხარისხოვანი ძეგლების გადასარჩენად, მაგრამ განყოფილებას არა აქვს საშუალება სათანადო ზომები მიიღოს“. განყოფილებას ჰყავს შუღმივი ინსპექტორის თანამდებობის როლში ცენტრარქივის თანამშრომელი გიორგი ბოჭორიძე, რომელიც თითქმის შუღმივ მგზავრობაშია, კრებს ხივთებს (უმათკარესად ჯერჯერობით საეკლესიოს, მაგრამ ამასთანავე საერთოდ ისტორიულ-არქეოლოგიური მნიშვნელობის სხვა ნივთებსაც), რომელთაც შემდეგ განყოფილება ათავსებს ერთ-ერთ მუზეუმში, ღებულობს ადგილობრივ ზომებს ძეგლების დასაცავად და აგრეთვე ახდენს ძეგლების აღრიცხვას“.

მუშაობის გაუმჯობესების მიზნით, განყოფილების სტრუქტურა დაიხვეწა. განათლების სახალხო კომისიის ბრძანებით (1925 წლის 19 ივნისი, № 80) დაპტკიცდა განყოფილების ახალი სტრუქტურა, ოფიციალურად დაარსდა განყოფილების გამგის, მდივნის და ინსპექტორის თანამდებობა. ინსპექტორის მოვალეობის შესრულება კვლავ ცენტრარქივის თანამშრომელს გიორგი ბოჭორიძეს დაეკისრა⁷. აუნაზღაურებლად, ხშირად სამივლინებო თანხის გარეშე, უშიშრად მოგზაურობდა იგი საქართველოში და სიძველეებს დაპფოფინებდა, ლუკმაპურს იკლებდა და შესამძენს იძენდა, ზურგიით ეზიდებოდა, საიძედო ადგილას იხანავდა.

1921 წელს, როდესაც გ. ბოჭორიძემ მუშაობა დაიწყო, საქართველოს ცენტრალური არქივი გაპარტახებული იყო. შენობის ხანგვარში წითელარმიელები ცხოვრობდნენ. გაბნეული საარქივო ფონდები ზოგჯერ უპატრონოდ, დაუცავად რჩებოდნენ. ოციან წლებში,

⁷ საისტორიო მოამბე, წ. I, ტფ., 1925, გვ. 264—266.

უქალღობისას, ძარცვადნენ და ძვირფას საისტორიო წყაროებს სახვევად და სხვა დახიშხულებით იყენებდნენ. გიორგი ბოჭორიძე შეუდგა საქმის შოწესრიგებას. ამოცანა იმაში მდგომარეობდა, რომ სხვადასხვა უწყებებში მოუვლელი, დაუცავი წერილობითი დოკუმენტაცია ცენტრალურ არქივში გადმოეტანათ, საარქივო მოთხოვნისა და მიხედვით დაეშუშავენინათ და დაეცვათ. ეს გახლდათ უაღრესად მძიმე, შრომატევადი სამუშაო. ამას ემატებოდა საერთო ხელმოკლეობა, თანამშრომელთა სიძვირე, ტრახსპორტისა და ტექნიკური საშუალებების უქონლობა. მიუხედავად ამისა, გიორგი ბოჭორიძემ ყველა დაბრკოლება გადალახა და „ძველი საბუთების არქივს“ თანამედროვე, მეცნიერული სახე მისცა. საქართველოს ცენტრალური არქივის საცავებში თავი მოიყარა ეროვნული ისტორიისათვის სასიცოცხლოდ საჭირო წერილობითა წყაროებმა. 1922—23 წლებში ცენტრარქივში გადმოტანილი იქნა 23 არქივი: მეფისნაცვლის კანცელარიისა (ნაწილი), ტფილისის გაუქმებული ბანკებისა, საერობო კავშირისა, კავკასიის სამოსწავლო ოლქის მზრუნველისა, პირველი უბნის მომრიგებელ მოსამართლისა, წითელი ჯვრის საზოგადოებისა, საქართველოს ქალთა კავშირისა, რუსების ეროვნული საბჭოს არქივის ხაშთი, კავკასიის ზანკისა, შენმეფიკების დროის არქივი (სამხედრო კომისარიატიდან), ხოტარიუსებისა (საქალაქო სასამართლოდან), სინოდალური კანტორისა, ეგზარქოსისა, ქრისტიანობის აღმდგენელი საზოგადოებისა, საეკციოხერო საზოგადოებისა, უბნის სასამართლოებისა და სხვა.

გიორგი ბოჭორიძის ხელმძღვანელობით, თბილისის რკინიგზის სადგურიდან გადმოტანილი და ცენტრარქივში შეხახული იქნა რუსეთიდან დაბრუნებული არქივები: კრასხოდარიდან 4 კავონი, სტავროპოლიდან 7 ვაგონი და კავკასიიდან ერთი ვაგონი. ამრიგად, ერის საუხუჯე დიდ საფრთხეს გადაურჩა, ის საიმედოდ იქნა დაცული. როგორც ვახტანგ გურგენიძე წერს, გ. ბოჭორიძემ თბილისის ლომბარდში საგანგებოდ შეისწავლა იქ მოთავსებული ძველი ხელნაწერებისა და ისტორიული ნივთების მდგომარეობა. ამასთანავე, შეამოწმა და აღწერა დედაქალაქის 30-ზე მეტ ეკლესია-სამლოცველოში დაცული არქივები, წიგნსაცავები და ისტორიული ღირებულების მასალები. გ. ბოჭორიძე იყო საქართველოს საისტორიო-საეთნოგრაფიო მუზეუმის და უხიკერსიტეტის სიძველეთსაცავებში შემონახული ძველი საბუთებისა და ხელნაწერი წიგნების აღმრიცხველი კომისიის თავმჯდომარე, სადაც მან უზარმაზარი სამუშაო შეასრულა.

ვ. გურგენიძეს თბილისის სახელმწიფო უნივერსიტეტის შრომებიდან ერთი საგულისხმო ამონაწერი შთაქვს: საქართველოს ცენტრალური არქივის თანამშრომელმა გიორგი ბოჭორიძემ კახეთიდან ჩამოიტახა და თბილისის უნივერსიტეტის ნუმისმატიკის კაბინეტს ჩააბარა სპილენძის ფულების დიდი კოლექცია, წონით 23 გირვანქა. ეს გახდა შისტვის გადაუცია გურჯაანის სასამართლოს თავმჯდომარეს ილია მხეიძეს. მას ფული ჩამოურთმევია გურჯაანის რკინიგზის სადგურზე ორი თელაველი მექვაბისათვის. ამათ აღნიშნული განძი ადგილობრივი ლეკი მკალავისაგან უყიდიათ.

შემოწმებით გამოირკვა, რომ ეს მონაპოვარი წარმოადგენს თამარ მეფის მიერ 1200 წელს მოჭრილ მონეტებს; რომელთაც აქვთ არაბულენოვანი წარწერა:

„დედოფალი დედოფალთა,
მშვენება ქვეყნისა და სარწმუნოებისა,
თამარ ასული გიორგისა,
მესიის თავუგანისმცემლისა“ (თსუ შრ., 1936, № 1, პირველი სერია,

გვ. 281—298).

თბილისში საქმეების მოწესრიგების შემდეგ, რესპუბლიკის განათლების სახალხო კომისარიატმა, რომელიც საქართველოში სამეცნიერო საქმის ორგანიზაციას ხელმძღვანელობდა, საჭიროდ ჩათვალა, რომ გიორგი ბოჭორიძის ძალა და ენერჯია პერიფერიებშიც გამოეყენებინა. როცა დედაქალაქში სიძველეების მიძიართ ასეთი ღამოკიდებულება იყო, ადვილი წარმოსადგენია სხვაგან რა იქნებოდა. ქვეყანა ახლის შენების ალტკინებას მოეცვა. ძველის ნგრევა-განადგურება მოზღვავებული რეკოლუციური შემართებით მიმდინარეობდა. ნივთებს ვინღა დაეძებდა, ადამიანებსაც აღარ ინდობდნენ. ანტირელიგიური ლაშქრობები სულიერი და მატერიალური კულტურის ძეგლებს სპობდნენ, აცამტვერებდნენ. საუკუნეებით ნაგროვები ეროვნული ფასეულობანი, ისტორიისა და ხელოვნების უკვნობი ნიმუშები ნადგურდებოდა და იკარგებოდა. გულუბრყვილო, შემზარავ ვახდალიზმთან ერთად თავს იჩეხდა ახგარებაც. ქართველი ხალხის ეროვნულ საუნჯეს ყოფნა-არყოფნის უამი დაუდგა. შექმნფოთებელი ამბები შოდიოდა საქართველოს ყველა კუთხიდან.

თბილისში გაწეული ღვაწლის შედეგად ხელმძღვანელობა დარწმუნდა, რომ გიორგი ბოჭორიძე იყო ის პიროვნება, რომელიც შეძლებდა წინაპართა ხააძაგარის გადარჩეხას. შართლაც გიორგი რესპუ-

ბლიკის გახათლების კომისარიატმა ყველა საჭირო უფლებებით აღ-
ჭურვა და 1923—1926 წლებში თანხმდევრულად შიველინა ქართლს,
კახეთს, იმერეთს, რაჭა-ლეჩხუმსა და სამცხე-ჯავახეთში. მთელი სამი
წელიწადი მოგზაურობაში გაატარა. ტრანსპორტის მაშინდელი საშუა-
ლებახი ყველას კარგად მოეხსენება, იშვიათად ცხვებით, ხშირად კი
ფეხით მდიოდა, ხვატსა და ყივანაში დაძეს სადმე შეკედლებული
ათევდა. სასტუმროების ქსელი რაიონებში ახლაც არ გვივარგა, მაშინ
საზოგადო თავშესაფარი საერთოდ არ იყო. გაპარტახებულ სოფლებ-
ში საძინებელი გაქირვება და შიმშილი სუფევდა. გარემო ძტრული და
საშიში იყო. რევოლუციის იდეებით აღფრთოვანებულ „წითლებს“
„ძველის“ ძაძიებლობა ფრიალ საექვო საქმედ ეჩვენებოდათ. ჩხრეკა,
დაძატიძრება, დაძცირება-შეურაცხყოფა ჩვეულებრივი, ყოველდღიუ-
რი გახსაცდელი გახდა. არჩეული ძიზნის სიღიადე რომ არა, ივანე
ჯავახიშვილის ძიერ ჩახერგილი ძაძულის რწენა რომ არა, თვით გი-
ორგი ბოჭორიძეც გატყდებოდა, პოზიციებს დათმობდა და რიგითი
არქივარიუსის ან მასწავლებლის მცირე საზრუნავს დასჯერდებოდა.
მაგრამ მან მეცნიერის მძიმე შრომა არჩია, წლობით მოგზაურობდა და
მიღწეულმა შედეგმა ყველა მოლოდინს გადააჭარბა.

1923 წლიდან 1934 წლამდე გიორგი ბოჭორიძემ მოგზაურობათა,
როგორც თვითონ უწოდებს „გარემხრობის“ დროს, აღრიცხა 900 ის-
ტორიულ-მოხუძეხტური ძველი; შოაგროვა: 2260 ისტორიული ხივთი;
540 ხელნაწერი წიგნი, 200 ძველი სტამბის წიგნი; 28 წარწერიან-ქან-
დაკებიანი ქვა (ამათგან 13 თბილისსა და ქუთაისში ჩამოიტანა, ხოლო
15 სამცხის ცენტრალურ ადგილებში დააბინავა); შეკრიბა: 3550 სი-
გელ-გუჯარი და ძველი საბუთი, 10 ტილოზე ხახატი საერო სურათი,
სამი კოლექცია ფულებისა, ორი კოლექცია არქეოლოგიური ხივთე-
ბისა და სხვა.

ყველა მონაპოვარი, პროფილის ძიხედვით, ჩააბარა შემდეგ და-
წესებულებებს: თბილისის უნივერსიტეტთან არსებულ ძველი ქართუ-
ლი ხელოვნების მუზეუმს — ისტორიული ნივთები 142 ნომრით,
წარწერიან-ქანდაკებიანი ქვები 8 ერთეული; უხივერსიტეტისავე სიძ-
ველეთსაცავს — ხელნაწერი წიგნები 78 ცალი, იქვე ხუძიხატიკურ
კაბიხეტს — ერთი კოლექცია ფულებისა; საქართველოს საისტორიო-
საეთნოგრაფიო მუზეუმს — 72 არქეოლოგიურ-ეთნოგრაფიული ხივ-
თი, 27 ხელნაწერი წიგნი, არქეოლოგიური ნივთების ერთი კოლექცია,
ფულების ერთი კოლექცია; საქართველოს ცენტრალურ არქივს — 3450
სიგელ-გუჯარი და ძველი საბუთი, 223 ხელნაწერი წიგნი, 200 ძველი

სტაჰბის წიგნი; საქართველოს სახელმწიფო მუზეუმს — 10 არქეოლოგიურ-ეთნოგრაფიული ხივთი, ერთი არქეოლოგიური კოლექცია, ერთი წარწერიანი ქვა; საქართველოს ეროვნულ გალერეას 10 სურათი; ქუთაისის საისტორიო-საეთნოგრაფიო მუზეუმს — 682 ისტორიული ხივთი, 252 ხელნაწერი წიგნი, 100 სიგელ-გუჯარი და სხვა საბუთი, სამი წარწერიანი ქვა და სხვა.

გიორგი ბოჭორიძის საქმიანობა, კერძოდ კახეთიდან ისტორიული ღირებულების ქმობე ხივთების ჩამოტანა და დედაქალაქის საცავებში მოთავსება, მაშინდელ გაზეთებში მაღალ დონეზე შეფასდა და ამის შესახებ ფართო საზოგადოებრიობას ეუწყა (გაზ. „კომუნისტი“, 1925, № 154, 8 ივლისი, გვ. 3—4).

ვანტახგ გურგენიძე აღნიშნავს, რომ საქართველოს საისტორიო და საეთნოგრაფიო საზოგადოების თხოვნით, გ. ბოჭორიძე საქმეცნიერო მასალების შესაკრებად განუწყვეტლივ შოგზაურობდა და შევბულებასაც ამ მიზნით იყენებდა. 1928 წელს მან მოიარა საინგილო — ზაქათალის, ნუხისა და გეოგჩაის მაზრები. 1929 წელს ქართლს ეწვია, კავთურისა და ქსნის ხეობები შეისწავლა. ძიუხნედავად მოუცლელობისა, იგი ძაინც ახერხებდა საქმეცხიერო-კვლევით მუშაობას და „ნარკვევების“ ცთელი სერია შექმნა. ამათგან აღსახიშხავია „გურიის საბუთები (1572—1815)“; საქართველოს სხვადსხვა კუთხის ძეგლთა სიები, თბილისის, ქართლის, კახეთის, იმერეთის, რაჭა-ლეჩხუმის, სამეგრელოს, სამცხე-ჯავახეთის, საინგილოს ეკლესია-მონასტრების, იქ დაცული ხივთების, ხელნაწერებისა და წიგნების აღწერილობანი; იოანე იალღუზიძის ბიოგრაფიული ნარკვევი და სხვა:

ვ. გურგენიძის დასკვნით, როცა გიორგი ბოჭორიძის მუშაობას ეცნობი, დაუჭრებლად გეჩვენება, როგორ შეძლო ერთმა კაცმა მოკლე დროში ამდენის გაკეთება მისი ხელით გაღმობებული ბევრი წარწერის თვით დედახი დაკარგულია. წიხასწარ ერთის თქმაც შეიძლება: გიორგი ბოჭორიძის შემდეგ (კახეთს შეეხება ეს, ქართლს, რაჭა-ლეჩხუმს, შესხეთ-ჯავახეთს თუ საქართველოს რომელიმე კუთხეს) ისტორიულ-ეთნოგრაფიულ საკითხებზე დაწერილი ნაშრომები სრულყოფილი არ იქნება, თუ ავტორები არ გამოიყენებენ გიორგი ბოჭორიძის მიერ შობიებულ და შეგროვებულ მასალებს. მისი, როგორც მეცნიერის ავტორიტეტზე მიუთითებს ივანე ჯავახიშვილის მიერ დავალებული და მისგანვე მოწონებული ქართული წყაროთმცოდნეობისათვის ესოდენ საჭირო მეთოდური სახელმძღვანელოს —

„საბუთების გამოცემის წესის“ შედგენა⁸. ქარშავობის ასაქში, როდესაც ყმაწვილკაცობის, ჭაბუკობის შონაპოვარი შეცნიერული სიბრძნითა და სიმწიფით უხდა გაეაზრებინა, უძუხთლეს, სიცოცხლეს გამოასალმეს... ამით მოურჩენელი ჭრილობა მიაყენეს ეროვნულ ისტორიას. რაც მოასწრო, საერთო აღიარება მოიპოვა. შეცნიერულ შიმოქცევაში საპატიო ადგილი დაიმკვიდრა მისმა გამოქვეყნებულმა ნაშრომებმა. ამათგან ერთ-ერთი პირველია „ორი ფიქალწერილი“ (საისტორიო მოამბე, 1925, წ. I, გვ. 176—181). სოფ. შეჯვრისხევში (შიდა ქართლი), ვ. და პ. ფსიტძეების ოჯახში გიორგი ბოჭორიძეს უნახავს ქვაზე ნაწერი საბუთები, როგორც თვითონ უწოდებს „ფიქალწერილი“. ფსიტძეებს ეს წარწერიანი ქვები ჩამოუტანიათ მეჯულის ხეობაში, მეჯვრისხევის ჩრდილოეთით მდებარე, სოფელ ჭალისუბნიდან, სადაც მათ შამას ჰქონია ადგილ-მამული და ბიხადრობა. ქვები წარწერიანი პირით გარეთ, სახლის კედელში ყოფილა ჩატანებული. ფსიტძეთა წინაპრად, ოჯახში შემონახული გადმოცემის თანახმად, გულამაყრიდან გადმოსული აფციური ითვლება. გიორგი ბოჭორიძისათვის მათ განუცხადებიათ, რომ „მეფე ვახტანგს ჩვენი მამა-პაპისათვის მამული მიუცია და ეს ამ ქვებზე დაუწერიაო“, ამიტომ აღნიშნულ ქვებს საგვარეულო რელიკვიად თვლიდნენ. გიორგიმ დაარწმუნა ფსიტძეები, რომ ეს ასომთავრულით და ნუსხურით ნაწერი იშვიათი ძეგლები მხოლოდ საოჯახო ღირებულებისა არ იყო და ისინი: მეცნიერების კუთვნილებად აქცია. ასევე, მან სოფ. მერეთში (შიდა ქართლში) აღმოაჩინა და შუზეუმს გადასცა XVIII ს. წერილობითი ძეგლი „ფურცელაანთ ქრონიკა“, რომელიც „საისტორიო მოამბეში“ გამოქვეყნდა (1925, წ. I, გვ. 176—181).

გიორგი ბოჭორიძის მიერ ქართული ხელნაწერების მეცნიერული შესწავლის შედეგები მოკლედაა ასახული საახგარისო ნაშრომში — „ძველი ქართული საბუთები და ხელნაწერი წიგნები“ (საქართველოს არქივი, წ. I, 1926, გვ. 22—26). ამავე ორგანოში დაბეჭდილი „კახეთის აღწერა 1801—1802 წლისა“ (1927, წ. III, გვ. 118—204), დღესაც ამ ტიპის სტატისტიკურ აღწერილობათა გამოქვეყნების ხიმუშად რჩება; „ჯვარისას ძეგლი“ ეროვნული კულტურის საგანძურში ფასდაუდებელი აღმოჩენაა (საქართველოს არქივი, 1927, წ. III, გვ. 206—208). ეს ძეგლი გ. წერეთელმა თავისი პალეოგრაფიული მნიშვნელობით პალესტინის უძველესი ქართული წარწერების გვერ-

⁸ ვ. გუ რ გ ე ნ ი ძ ე, დას. ნაშრომი, გვ. 165—166.

დით დააყენა (იხ. გ. წერეთელი, უძველესი ქართული წარწერები პალესტინიდან, თბ., 1960).

რაჭის სხვა ისტორიულ ძეგლებზე ქვემოთ საგანგებოდ ვისაუბრებთ.

გიორგი ბოჭორიძის გაძოუქვეყნებელი ნაშრომები თავმოყრილია საქართველოს ცენტრალურ სახელმწიფო საისტორიო არქივში (პირადი ფონდი № 1753). საქართველოს მეცნიერებათა აკადემიის აკად. კ. კეკელიძის სახელობის ხელნაწერთა ინსტიტუტში, ძირითადად, ბიოგრაფიული ხასიათის დოკუმენტები ინახება. ფონდების გაცნობამ დაგვარწმუნა, რომ სკვლევიარი უძღიღრეს და შრავალფეროვან მასალას ფლობდა, რომელიც საფუძვლად უნდა დასდებოდა მის მიერ საქართველოს კუთხეებზე (თუშეთი, ქართლი, კახეთი, იმერეთი, სამცხე-ჯავახეთი და სხვა) მხოვრაფიების შექმნას, ისეთივე ტიპისას, როგორც მან რაჭაზე ნაწილობრივ მოასწრო. გაკეთდებოდა უდიდესი ეროვნული საქმე — ხივთიერი და დოკუმენტური წყაროების შესწავლის შედეგად დაიწერებოდა საქართველოს ცალკეული ისტორიულ-ეთნოგრაფიული კუთხეების საფუძვლიანი ისტორია; სამწუხაროდ, გიორგი ბოჭორიძეს ეს არ დასცალდა, შაგრამ რაც მოასწრო, უაღრესად მხიშვნელოვანია და, რაც დრო გადის, ფასი შით უფრო ემატება. დღეს, როცა უკანონოდ დევნილთ და განადგურებულთ, როგორც იქნა ტაბუ შოეხსხა, გიორგი ბოჭორიძის ნაშრომების შოვლა-გამოცემისათვის ზრუნავს და სპეციალისტებს იკრებს მისი შვილიშვილი თამაზ (თადეოზ) ბოჭორიძე. მალე „რაჭა-ლეჩხუმის ისტორიული ძეგლები და სიძველეები“ — ვრცელი მონოგრაფია, მზის სინათლეს იხილავს.

„1923—1927 წწ.-ში გ. ბოჭორიძემ გამოავლინა VII—XI სს. ახალი ეპიგრაფიკული ძეგლები: წარწერა ქვაჯვარის კვარცხლბეკზე სოფ. წყისიდან (VII ს.), წარწერა გრიგოლ საკვირველმოქმედის ხატზე სოფ. ჯვარისას ეკლესიიდან (X ს.), ორი ეპიგრაფიკული საბუთი „ქელი“ და „დაწერილი“ მეჭუდის ხეობიდან (X ს.), რიგი წარწერებისა რაჭიდან (X—XI სს.)“⁹.

„რაჭის სიძველეების შესასწავლად და აღსარიცხად, აგრეთვე ზოგიერთი მათგანის შესაკრებად მნიშვნელოვანი მუშაობა ჩაატარა გი-

⁹ ქართული ლაპიდარული წარწერების კორპუსი, I, აღმოსავლეთ და სამხრეთ საქართველო (V—X სს), შეადგინა და გამოსაცემად მოამზადა ნ. შოშიაშვილმა, თბ., 1980, გვ. 17.

ორგი ბოქორიძემ. 1925—1926 და 1927 წლებში, რაჭაში მოგზაურობის დროს შეკრებილი მასალების მნიშვნელოვანი ნაწილი მან გამოსცა „საქართველოს მუზეუმის მოამბის“ V, VII და VIII ტომებში. მაგრამ, სანამ რაჭის ქართული ლაპიდარული წარწერების გიორგი ბოქორიძის მიერ განხორციელებულ პუბლიკაციას შევხებოდეთ, საჭიროა აღინიშნოს, რომ მან 1923—1926 წწ-ში საქართველოს სხვადასხვა კუთხეში მოგზაურობის დროს აღმოაჩინა და პირველმა შეისწავლა ისეთი უმნიშვნელოვანესი ქართული ეპიგრაფიკული ძეგლები, როგორცაა: 1. ორი წარწერა მეჯუდას ხეობიდან — ა. კელი ცხრაზმისხევის კვეისუფალთა და ბ. დაწერილი ზაზისა და თოთისა; 2. საპაკუხტის წარწერა გრიგოლ საკვირველმოქმედის ხატზე (ხატი თავის მხრივ ჯვრის ბუდის კარს წარმოადგენს), რაჭის სოფელ ჯვარისაიდან; 3. წყისის წარწერა — ჯვარი კონსტანტი სტეფანესა და გუდას ძისა; მთელი რიგი ლაპიდარული წარწერები რაჭიდან, რომელთა შესახებ ქვემოთ აღვნიშნავთ.

წერილების სერიაში — „რაჭის ისტორიული ძეგლები“, გიორგი ბოქორიძემ გამოსცა რაჭის სოფლების — პატარა ონის, ბუგეულის, ქედისუბნის, ნიკორწმინდის, გორისუბნის, ბარეულის, მიქარწმინდის, ამბროლაურის, ხოტევის, კორტის, ზემო კრიხის, წესის (ბარაკონის ღმრთისმშობლის), სხვაგის, ველტყევის, მრავალძლის (მთისკალთის), ჯოისუბნის (შრომისუბნის) და სომიწოს ეკლესიებიდან ლაპიდარული წარწერები. ზოგიერთი ამ წარწერიდან გამოავლინა და მანვე გამოსცა პირველად. მათ შორის უნდა აღინიშნოს XI ს. პირველი ნახევრის წარწერები პატარა ონის წმ. ნიკოლოზის ეკლესიიდან (ორი წარწერა — საამშენებლო და კანკელისა) და წმ. გიორგის ეკლესიიდან (კარიბჭის საამშენებლო — კახა ერისთავის), მიქარწმინდის ეკლესიის საამშენებლო წარწერა, კელი სოფელ კრიხის — ზემო კრიხის ეკლესიაზე (XI ს.) და სხვა¹⁰.

„გადაუჭარბებლად შეიძლება ითქვას, რომ ჩვენი საუკუნის 20-იან წლებში საქართველოს და განსაკუთრებით დასავლეთ საქართველოს სიძველეთა გადარჩენის საქმეში არავის გაუჩეთებია იმდენი, რაც გ. ბოქორიძემ შეძლო. 1923 წლის მაისიდან 1926 წლის ზაფხულამდე ქართულ სიძველეთა ეს უპრეტენზიო ჭირისუფალი დაუღლელად და-

¹⁰ ქართული ლაპიდარული წარწერების კორპუსი, II, დასავლეთ საქართველოს წარწერები, ნაკვ. I (IX—XIII სს.), შეადგინა და გამოსაცემად მოამზადა ვ. სილოგავამ, თბ., 1980, გვ. 25.

ლიოდა კახეთსა და ქართლში, იმერეთსა თუ ლეჩხუმში და ქართული კულტურის სიძველეებს ავლენდა. განსაკუთრებით დაინტერესდა გ. ბოჭორიძე რაჭით, რომელსაც იგი, 1926 წლის შემდეგ, კიდევ რამდენჯერმე ეწვია. გ. ბოჭორიძემ რაჭაში, ისევე, როგორც იმერეთსა და ლეჩხუმში ბევრი ისეთი ეკლესია აღწერა, რომელიც მის წინამორბედებს საერთოდ არ უნახავთ, შემდეგ კი „აღიგვენ პირისაგან მიწისა“. ამიტომ მათ შესახებ ცნობებს მხოლოდ ბოჭორიძის ჩანაწერებით ვხვდებით. უფრო მეტიც, დასავლეთ საქართველოში ბევრი ქართული ქედურობის უბრწყინვალესი ნიმუში, რომლის წამოღება და მუზეუმისათვის ჩაბარება მან ვერ მოახერხა, დღეისათვის დაკარგულად უნდა ჩაითვალოს. ქუთაისის სახელმწიფო ეთნოგრაფიული მუზეუმის შუა საუკუნეების ქართული ოქრომკვდლობის კოლექცია მის მიერ შეგროვებული ნივთებისაგან არის შედგენილი.

რაჭის სიძველეთა აღწერილობა გ. ბოჭორიძემ ცალკე წიგნად მოამზადა — „რაჭის ისტორიული ძეგლები“, რომლის სამი ნაკვეთი დაიბეჭდა კიდევ, როგორც უკვე ვთქვით, „საქართველოს მუზეუმის მოამბის“ V, VII, VIII ნომრებში. ერთი ნაწილი, რომელშიც ონისა და მისი მახლობელი სოფლების სიძველეებია აღწერილი, დღემდე არ გამოქვეყნებულა, იგი მხოლოდ გ. ბოჭორიძის პირად ფონდს შემორჩა, რომელიც საქართველოს ცენტრალურ საისტორიო არქივში ინახება. აქვეა დაცული უნიკალური მასალა ლეჩხუმისა და იმერეთის სიძველეთა შესახებ¹¹.

* * *

გიორგი ბოჭორიძე არა მარტო ფართო პორიზონტის მკვლევარია, რომელსაც საქმის საოცარი სიყვარული, შრომისმოყვარეობა და თავდადება ახასიათებდა, არამედ გულმხურვალე მამულიშვილიც. ის არ ერიდებოდა მტკივნეულ თემებს და საკუთარ აზრს გულწრფელად, შეუფერადებლად გადმოსცემდა. ასეთია. მისი ყველა ნაშრომი, განსაკუთრებით კი „ტყვეობა საქართველოში“ (სცსსა, გ. ბოჭორიძის პ. ფ. № 1753, ს. № 24 (132) და „სამხრეთ ოსეთი“ (იქვე, ს. № 36 (148) და სხვა. იქნებ ესეც გახდა საბაზი 1937 წელს მისი უკანონოდ დაპატიმრებისა და ფიზიკურად მოსპობისა. მკითხველისათვის გიორგი ბოჭორიძის პოზიცია რომ ნათელი იყოს, აქვე მთლიანად ვაქვეყნებთ მის

¹¹ თ. ბე რ ა ძ ე, რაჭა, „საბჭოთა საქართველო“, თბ., 1983, გვ. 31.

„ცნობას“ სამხრეთ ოსეთში მოყოლილი ქართული მოსახლეობის შესახებ:

I. „სამხრეთ ოსეთში მოყოლილია დიდძალი ქართული მოსახლეობა, სახელდობრ:

1. ქსნის ხეობაზე 60-ზე მეტი დიდი და პატარა სოფელი (ე. ი. ხეობის 2/3-ზე მეტი ნაწილი): ახალგორი, კორინთა, ახმაჯი, იკოთი, ალევო, ბაზუანთკარი, ბეჟანთ-ციხე, ბოლი, გეხავი, ერედა, ლომისხევი, მორბედაანთკარი, ყანჩავეთი, ყანჩაათკარი, ძეგლევი, აბრამიანი, ახალდაბა, ახლაური, გავაზი, დაბაკნეთი, დადიანეთი, დოჩიანთი, ელოიანი, ზოდები, იფნევი, ლევანიანი, მარტიანი, მაჭარაანი, მახიარეთი, მეწყერი, მოჩალეთი, მუნჯური, მონასტერი. საჯორეთი, საძეგური, უკანუბანი, ყველდაბა, სოხთა, შველეთი, ჩიტონი, ცხავატი, ჭორჭინი, ხარბალი, ხოროტი (ლაურულეთი), ხუციანი, თინიკაანთკარი, კენკათკარი, ლოტიანთკარი, მედელაანთკარი, ქარგლთკარი, ხოზუეთი, წიფთაური, ბუდაწვერი, მეზეკრეთი, გრუა, კორინთა, ქურთა, წირქოლი, ხერკალეთი და სხვ; სულ 1450 კომლი, 8330 სული.

2. მეჯუდის ხეობაზე (ცხინვალის რაიონი) 4 სოფელი: დაელიანთკარი, ზემოველთა, ქვემოველთა, ისროლისხევი; სულ 60 კომლი, 324 სული.

3. პატარა ლიახვის ხეობაზე (ცხინვალის რაიონი) 14 სოფელი: აწრისხევი, ბელოთი, ხოშური, ვანათი, საცხენისი, დისევი, დმენისი, კულბითი, სნეკვი, ქსუისი, ჭარები, ერედვი, ფრისია, არგვისი; სულ 634 კომლი, 3692 სული.

4. დიდი ლიახვის ხეობაზე (ცხინვალისა და ჯავის რაიონები) 13 სოფელი: ცხინვალი, დგვირისი, თამარაშენი, მამრსაანთუბანი, ხეთი, ქვემო-აჩაბეთი, ზემო-აჩაბეთი, ძარწემი, კეხვი, მონასტერი, სვერი, ქემერტი, ქურთა; სულ 1330 კომლი, 7449 სული.

5. ფრონეს ხეობაზე (ოქონის (?) რაიონი) 18 სოფელი: ოქონა, თიღვა, ალიბანი, ახალშენი, გიორგიწმინდა, ტყისუბანი ნაბაკევი, ნედლათი, სუნისი, შინდარი, ხუნდისუბანა, ავნევი, არკნეთი, ნული, ლაფანი, ზისხევი, პატკინეთი, კოლეთი; სულ 655 კომლი, 3 665 სული.

ხუთსავე ხეობაში სულ ერთად: 4129 კომლი 23460 სული.

II. ოსეთში მოყოლილი ქართველები ყოველმხრივ საშინლად შევიწროვებულნი არიან; ისინი აშკარა ტყვეებად გრძნობენ თავს; საქართველოდან სამსახურის საქმეზე მისულ კაცს ისინი თავს ევლებიან და თავიანთ ჭირ-ვარამს ოხვრითა და კვნესით შესჩივიან: „რა გვიყვეს

ჩვენმა ძმებმა, ამათ (ე. ი. ოსების) ხელში რად ჩავყვარეს, განა ჩვენ ქართველები არა ვართო?“ — ეუბნება ერთი; „მენშევიკებისგან მიყენებული ზარალის ასანაზღაურებლად მიგვცეს ჩვენა მათ ხელშიო“, — ამბობს მეორე.

საბჭოთა ტერიტორიაზე, ვგონებ, არც ერთი მოსახლეობა არ უნდა იყოს ისე აბუჩად აგდებული და საზოგადო მოქალაქეობრივ უფლებებს მოკლებული, როგორც ეს ოსეთის ქართველობაა.

III. მენშევიკების მიერ მიყენებული შევიწროების ნიადაგზე ოსები აშკარად შურს იძიებენ ქართველებზე. ამას სჩადიან ისინი საბჭოთა ხელისუფლების მთელ სიგრძეზე. მაგრამ აშკარა, პირღია ქართველთაშია ოსები იჩენენ განკუთვლების დროს. განკუთვლება ოსეთში ისეთი ფორმით მოხდა, როგორიც არსად არ მომხდარა: ოსი ნაციონალისტები განკუთვლებას კი არ აწარმოებდნენ, არამედ თავიანთ ფარულ ნაციონალისტურ ზრახვებს ანხორციელებდნენ: ისინი აშკარად ქართველებს ერეკებოდნენ. შემდეგ, განკუთვლებულთ ერთი ხელი ლოგინისა და იმის გარდა, რაც ტანზე ეცვათ, სხვა არაფერი დაანებეს და ყველანი შიშველ-ტიტველნი გამოდევნეს: ბოლოს, მრავალი სომეხთაგანი (განკუთვლებული) უკანვე დააბრუნეს, ხოლო ქართველთაგან კი თითქმის არავინ.

IV. ქართული ენა იდევნება ქართულ სოფლებში: მიწერ-მოწერა და სხვა ჯერ რუსულად სწარმოებდა, ხოლო ახლა ოსურად, ქართული კი განდევნილია.

V. სამართალი მიდგომითია; ყველაფერში აშკარა გადახრა არის ოსების მხარეს. თვალში ამოღებული კაცისათვის სამართალი არ არსებობს. 1929 წლიდან სასამართლოში საქმის წარმოება, ჩვენების მიცემა და პროცესი ოსურად შემოიღეს, ხოლო ამაზე ადრე — 1928 წელს, ახალგორში, თედევის დროს, რუსულად უნდა ყოფილიყო დაწერილი; ძლიერ იშვიათი შემთხვევა უნდა დაეშვათ, რომ ქართული განცხადება მიეღოთ.

VI. ქართველ ქალებზე თარეში და აღვირახსნილობა ფართო მასშტაბით სწარმოებდა: ქალებს იტაცებდნენ რა აუპატიურებდნენ; თუ ვერ მოიტაცებდნენ, ოჯახს გადაეკიდებოდნენ და აიძულებდნენ ქალის მიცემას. 1923 წელს თიღვის ერთ ქართველს ოსებმა მოსტაცეს ქალი; პატრონმა ბევრი სდია: იჩივლა ცხინვალში, ტფილისში; ვერაფერი გააწყო და სხვა მრავალი.

VII. ადგილ-მამულის მფლობელობის საქმეში უპირატესობა ოსებს ეძლევა.

VIII. გადასახადს პირველ ხანებში მართო ქართველებს ახდევინებდნენ, ხოლო შემდეგ კი აშკარად ქართველ გლეხებს სტვირთავდნენ.

IX. სკოლებს უხსნიან ოსებს, ქართველებს კი იშვიათად. 1921—1924 წლებში ქართველ მასწავლებლებს ექვს-შვიდ თვეს ჯამაგირი არ ბისცეს, რის გამოც ბევრი მასწავლებელი იძულებული გახდა სკოლისათვის თავი გაენებებინა და წასულიყო, ამის შემდეგ სკოლაც იკეტებოდა. მოსახლეობა სკოლას თხოულობდა, ეუბნებოდნენ:

— „თუ გინდათ ოსურ სკოლაში ატარეთ შვილები, თუ არადა თქვენთვის სკოლას ვერ გავხსნიით“.

საერთოდ, ოსური სკოლები ყოველმხრივ უზრუნველყოფილია, ქართული კი უნუგეწო მდგომარეობაშია.

ოსური ენა სავალდებულო საგანია ქართულ სკოლებში (შვიდწლედებში), ხოლო ქართულ ენას ოსურ სკოლებში ადგილი არა აქვს (თუმცა პროგრამაში კი უწერიათ), მითუმეტეს, რომ ოსმა მასწავლებლებმა ქართული ენა არ იციან.

ზოგიერთი ოსი თხოულობდა, რომ მისი შვილებისათვის ესწავლებინათ ქართული ენა, როგორც გამოსაყენებელი საგანი, მაგრამ ამაზე მტკიცე უარი უთხრეს.

წარმოდგენებს ქართულ სკოლებში არავითარ დახმარებას არ უწევენ, რადგან ქართული წარმოდგენები მათთვის სასიამოვნო არ არის.

X. ქართულ სოფლებში კულტურული მშენებლობის ნასახიც არ არის (გადასახადი კი ყველაზე მეტი წილი ამათგან იკრიბება).

XI. მოსამსახურეებად მილიციიდან დაწყებული სულ ოსებს იღებენ. სომხებს უფრო აძლევენ ადგილს, ვიდრე ქართველებს.

XII. ყველა ზემოხსენებული ფაქტიური მასალა უამრავია ოსეთის ქართულ სოფლებში.

მოსახლეობის სტატისტიკური ცნობები ამოღებულია ს. ს. ცაქის საორგ. განყ. გამოცემიდან: საქართველოს ს. ს. რ. ადმინისტრაციულ-ტერიტორიული დაყოფა, 1930, ტფილისი“.

* * *

მონოგრაფია — „რაჭის ისტორიული ძეგლები“ ფრიალ თავისებური და ორგინალური ნაშრომია. ავტორი შესავალში აღნიშნავს, რომ „ამით ვიწყებ იმ საისტორიო (უმთავრესად ეპიგრაფიკული) მასალების ბეჭდვას, რომელიც აღწერილი იქნა ჩემს მიერ საქართველოს

სხვადასხვა კუთხეში მოგზაურობის დროს 1923—26 წლებში“, ე. ი. „რაჭის ისტორიული ძეგლები“ ნაწილია იმ ვრცელი საბუქარის, რომელიც გიორგი ბოჭორიძემ შეასრულა. როგორც უკვე ზემოთ ვთქვით, მკვლევარი ასევე დაამუშავებდა სხვა კუთხეების მასალას და მოგვცემდა მონოგრაფიათა მთელ ციკლს, რაც, სამწუხაროდ, არ დასცალდა.

20-იან წლებში ანტირელიგიურმა ბრძოლამ მახინჯი ხასიათი მიიღო. სარწმუნოების მიმართ მტრულად განწყობილი ვანდალები ეკლესიების ნგრევას და განძეულობის დატაცებას შეუდგნენ...

საქართველოში დამკვიდრებული უძველესი ჩვეულების თანახმად, ქართველი კაცი რასაც კარგს, არაჩვეულებრივს ნახავდა — ძვირფასეულობას, არქეოლოგიურ, ისტორიულ-ეთნოგრაფიულ ნივთს ან წერილობით ძეგლს, ყველაფერს ხელუხლებლად ეკლესიას ჩააბარებდა, სადაც მას დაიცავდნენ და შთამომავლობას შემოუნახავდნენ. როგორც წესი, ეკლესიიდან ნივთის გატანა მკრეხელობად ითვლებოდა და ამას ავაზაკის გარდა, ვერავინ ჩაიდენდა. ამრიგად, საქართველოს ეკლესიები სიძველეთა საცავებს წარმოადგენდნენ და საუკუნეთა მანძილზე ეროვნულ საუნჯეს საიმედოდ ინახავდნენ. 20-იან წლებში ეს წმინდა ჩვეულება ერთბაშად მოიშალა, ხალხის ისტორიული სიმდიდრე შემზარავი საფრთხის წინაშე აღმოჩნდა, ამიტომ განათლების სახალხო კომისარიატთან დაარსებულ იქნა სიძველეთა და ხელოვნების ძეგლთა დაცვის კომიტეტი, რომელიც ეროვნული საგანძურების გადარჩენას შეეცადა. უკვე ვიცით, რომ კომიტეტის ერთ-ერთი ბურჯთაგანი გიორგი ბოჭორიძე იყო. მანაც დაიწყო მოგზაურობა. ჭერ თელავის მაზრაში იმუშავა, შემდეგ მთელი კახეთი მოიარა, ასევე ქართლი, რაჭა-ლეჩხუმი, იმერეთი, მესხეთ-ჯავახეთი, საინგილო, ხევი და ა. შ.

„ვინაიდან სარწმუნოების საწინააღმდეგო პროპაგანდა ძველს ყველაფერს ნთქავდა, სპობდა და აქრობდა, — წერს გიორგი ბოჭორიძე, — ამიტომ მოგზაურობა სწარმოებდა მეტისმეტად აჩქარებული ხასიათით; ელვის სისწრაფით მიხდებოდა გადასვლა ერთი ადგილიდან მეორეში; რევოლუციის ქარცეცხლს ხელიდან ვგლეჯდი მრავალათასწლოვან კულტურულ ნაშთებს; რასაც მივასწრებდი გადარჩენილი იყო, რასაც არა დაღუპული“ (სცსსა, გ. ბოჭორიძის პირადი ფონდი, № 1753, ს. № 25 (83). როგორც თვითონ შენიშნავს, მეტად მძიმე იყო ეს „გარემობა“. სამი წელიწადი — 1923 წლის მაისიდან 1926

წლის ზაფხულამდე არ დაუსვენია, თავს არ ზოგავდა, რათა როგორმე სიძველეებისათვის ეშველა. ნადგურდებოდა არა მარტო ნივთები, არამედ მონუმენტური ნაგებობანიც. ასეთი საფრთხე საქართველოს თვით მონღოლობისა და თემურლენგობის უამს არ ჰქონია.

რევოლუციური ალტკინების შედეგად, რაღაც ამაზრზენად, სტიქიური სიძლიერით ვითარდებოდა მოვლენები. ყარბი მეცნიერის მხრიდან მართლაც თავგანწირვა იყო ამ დელგმას რომ წინ აღსდგმოდა. გიორგი ბოჭორიძეს ჩამოთვლილი აქვს მრავალი საბედისწერო შემთხვევა, სიკვდილს ძლივს რომ გადაურჩა. ნაგებობიდან თუ კლდიდან ჩამოვარდნა-დამტყრევა, მდინარეში დახრჩობის საფრთხე და სხვა მისთანანი შედარებით იოლი გადასატანი იყო, ვიდრე გააფთრებულ ბრბოსთან პირისპირ დარჩენა. მაგალითად, 1924 წელს — სისხლის წვიმების უამს, გიორგი ბოჭორიძე მუხრანში ფანატიკოსების წინაშე აღმოჩნდა. ისინი ბოროტ ჭორს აედლეგებინა — მავანნი ხატებს აგროვებენ და სწავავენო! ასეთნაირად დასახეს საეკლესიო საუნჯის გადასარჩენად მისული მკვლევარი. იგი მისმა მჭევრმეტყველებამ და ვაჟკაცურმა შემართებამ იხსნა.

ვინც ადრე გულდამაყარში პირიმზის ხატობაზე ყოფილა, ის დამეთანხმება, თუ რა გრანდიოზული ხასიათი ჰქონდა ამ სახალხო დღესასწაულს. სახატო ნაგებობის აზომვა-შესწავლით გართულმა გიორგი ბოჭორიძემ ვერ შეამჩნია მლოცველთა ნიაღვარი მის ჩასაქოლად რომ დაიძრა. შემკრთალიყო და გაქცეულიყო, ვერაფერი გადაარჩენდა. საღ კლდესავით დადგა, მომხდურთ ომანიანად განუმარტა მოსელის მიზანი, გააცნო ვინაობა და გაუგებრობაც მყისვე გაიფანტა.

წილკანში მაინცდამაინც მაშინ მოუწია მისვლა, როცა ეკლესიის ეზოში მრევლი ბობოქრობდა ძირითადი საეკლესიო სიწმინდის — მიწანქიანი ხატის დაკარგვის გამო, აქაც მისმა სიმართლემ და სიმამაცემ იხსნა.

როგორც უკვე აღვნიშნეთ, გიორგი ბოჭორიძეს მძიმე, შეუფერებელ დროს მოუწია მოგზაურობა. 1924 წლის აჯანყების ჩახშობის შედეგად სისხლში განზანილი ქვეყანა, აშლილი, აწიოკებული და გაუბედურებული იყო. ყველგან შურისძიების, სამაგიეროს გადახდის ხანძარი ენთო, სიძველეებისათვის ვილას ეცალა. გაწამებული ადამიანები კი არა, ადგილობრივი საბჭოთა ხელისუფალნიც არცთუ იშვიათად ზედმეტად თვლიდნენ გიორგი ბოჭორიძის „უცნაურ მისიას“. ცოცხლები განუკითხავად იღუპებოდნენ და ძეგლებისათვის აღარავინ ფიქრობდა, ამიტომ „აბეზარ მეცნიერს“, „მოცლილ კაცს“ ან თავიდან

იშორებდნენ, ანდა მისი „პიროვნების“ კეთილსაიმედობის დაზუსტებად, დამამცირებელ, უპატიო მდგომარეობაში ამყოფებდნენ. ასე იყო თელავში, სიღნაღში, ამბროლაურში, ცაგერში და ა. შ. გიორგი ბოჭორიძე ყველაფერს იტანდა, გულს არ იტეხდა, თავდაუზოგავი შრომა და უკომპრომისო ბრძოლა მისი სტიქია გახლდათ, შენდობა და პატივბაც შეეძლო.

ჩანაწერებში ასეთი მაგალითებიცაა შემონახული: გიორგი ბოჭორიძეს ქუთაისში რაჭა-ლეჩხუმიდან და იმერეთიდან ჩამოტანილი ეროვნული სიმდიდრე ისტორიულ-ეთნოგრაფიული მუზეუმისათვის უნდა ჩაებარებინა. სათანადო დოკუმენტაცია და სიები გადასაბეჭდად მისცა. აღმოჩნდა, რომ ყოველივე ამის დაბეჭდვას სულ ცოტა სამი დღე მაინც დასჭირდებოდა. თბილისში დაბრუნება არ ღირდა, ნაჯაფარს და მოგზაურობით გატანჯულს შეეძლო დაესვენა, მაგრამ არა და არ მისცა თავს საშველი, ოკრიბაში წავიდა და იქაური ძეგლების მდგომარეობა მიმოიხილა.

სოფელ ოყურეშში (ცაგერის რაიონში) ერასტი ნიკოლოზის ძე არჯევანიძის (ასლანიკაშვილის) ოჯახში გიორგი ბოჭორიძემ ნახა ბრინჯაოს უნიკალური განძი, რომელიც ერასტის მამას, ნიკოს, ტყის გაჩეხვისა და ყორეს აღების დროს, ოყურეშის ზემოთ ადგილ დაჯისძირებში აღმოუჩენია. ერასტისათვის გიორგის საკუთარი ჯიბიდან 10 მანეთი ბედ მიუცია. დანარჩენი თანხის 40 მანეთის გაგზავნას! თბილისიდან შეჰპირებია. ეს თანხა რომ ეშოვა, მეცნიერს საგანგებო განცხადებით მიუმართავს თბილისის სახელმწიფო უნივერსიტეტის რექტორის ივანე ჯავახიშვილისათვის (სცსსა, გ. ბოჭორიძის პირადი ფონდი, № 1753, ს. № 6/86). სწორედ ამ განცხადებამ შემოგვინახა ეს ფაქტი. დღეს მსოფლიოში ცნობილია ოყურეშის განძი, როგორც ბრინჯაოს ეპოქის სწორუპოვარი ნიმუში.

უამრავი წინააღმდეგობა შეხვდა, რომ ცაგერის ტაძრის ვაზის ზის კარი დალუპვისაგან გადაერჩინა და სამუზეუმო ექსპონატად ექცია. მართლაც, საკუთარი ხარჯით ეკლესიის კარი გააქეთებინა, მაგრამ შებმას ხელისუფალნი არ ანებებდნენ, ბოლოს გ. ბოჭორიძემ მაინც თავისი გაიტანა.

კიდევ ბევრი მაგალითის მოტანა შეიძლებოდა გიორგი ბოჭორიძის თავდადებული მოღვაწეობიდან.

სიძველეთა, ხელოვნებისა და ბუნების ძეგლთა დაცვის განყოფილების გამგეს გიორგი ბოჭორიძემ საგანგებო მოხსენებითი ბარათით მიმართა, სადაც რაჭა-ლეჩხუმიში სიძველეებისადმი დამოკიდებუ-

ლების აღმაშფოთებელი ფაქტებია მოტანილი. იგი მკაცრად აფასებს შექმნილ ვითარებას და მხილებული პირების პასუხისგებაში მიცემას მოითხოვს (სცსა, იქვე). ასეთივე შინაარსისაა განცხადება მიმართული სამეცნიერო დაწესებულებათა მთავარმმართველობის გამგის, საქართველოს საისტორიო-საეთნოგრაფიო საზოგადოების თავმჯდომარის ივ. ჯავახიშვილისადმი (იქვე, ს. № 10, № 6, № 11).

ძეგლების გადარჩენისათვის გიორგი ბოჭორიძე მეტეხის ხელოვნების მუზეუმის დირექტორსაც მიმართავდა (იქვე, ს. № 11 / 91) და ქმედითი, დროული ზომების გატარებას მოითხოვდა. ასევე საქმის კურსში აყენებდა ცენტრარქივის დირექტორს და მისგანაც გადაამკრულ მოქმედებას მოითხოვდა (იქვე, ს. № 6 / 86).

სიძველეების გამოვლენის, აღწერისა და დაცვის ღონისძიებების გატარებასთან ერთად, გ. ბოჭორიძე ადგილებზე აწყობდა ძეგლთა სახელმწიფოებრივი დაცვის ორგანიზაციას, არჩევდა და ამ საქმის რწმუნებულებად ნიშნავდა სანდო, პატრიოტ და პატიოსან პირებს, ხოლო უღირსთ გაკიცხავდა და გადააყენებდა ხოლმე. ასეთი მშრალი ცნობის მიღმა რამდენი შეხლა-შემოხლა, ნერვიულობა, დაკარგული დროა, არაინ უწყის... ამრიგად, კეთილშობილური მიზნის მიღწევისათვის ის ყველა დაბრკოლებას გადალახავდა და ერის სიწმინდეების შებღალვას, მკრეხელობას ძეხორციელს არ აპატიებდა. ახლა უკვე ნათელია, რომ ამ შეურიგებლობამ და პირდაპირობამ მას ბევრი ავნო და ბევრი მტერიც შესძინა, მაგრამ გიორგი ბოჭორიძეს სხვანაირად ცხოვრება არ შეეძლო.

1926 წელს გიორგი ბოჭორიძემ სიძველეთა გამოვლენა-დაცვის ღონისძიებანი ძირითადად დაამთავრა. თუ რა შედეგებს მიაღწია, უკვე ვიცით.

1926 წლიდან ახალ მოგზაურობებს იწყებს, რომელთა მიზანი უმთავრესად მეცნიერული ხასიათისაა — მონუმენტური ძეგლების აღწერა და განსაკუთრებით ლაპიდარული წარწერების ამოკითხვა-შეკრება. ამასთან დაკავშირებით გიორგი ბოჭორიძე წერს: „პირველ რიგში დავაყენე რაჭა; მისი ძეგლები აღვრიცხე ჯერ კიდევ 1925 წელს; 1926 წელს მეორედ მოვიარე რაჭა, აღვწერე ძეგლები და გადავიღე ფოტოგრაფიული სურათები; შემდეგ კვლევის პროცესში საჭირო შეიქმნა ზოგიერთი წარწერის დედანთან შეჯერება; 1927 წელს მესამედ ვიყავი რაჭას“.

საკითხის საბოლოოდ შესწავლის შემდეგ, ნაშრომი — „რაჭის ისტორიული ძეგლები“ საისტორიო-საეთნოგრაფიო საზოგადოების სა-

ჯარო სხდომაზე ჯერ მოხსენებად წაიკითხა, ხოლო შემდეგ, როგორც უკვე ვთქვით, „საქართველოს მუზეუმის მოამბეში“ სამ ნაწილად გამოაქვეყნა, მეოთხე ნაწილი აღარ დაბეჭდილა, საგანგებო ძიების მიუხედავად, მას ვეღარ მივაკვლიეთ და ჯერჯერობით დაკარგულად უნდა ჩაითვალოს. ნაშრომის აღდგენა შეეძელით საქართველოს ცენტრალურ საისტორიო არქივში დაცული შავი ხელნაწერების მიხედვით. მის შესავალში კარგად ჩანს ავტორის მეთოდოლოგია. გიორგი ბოჭორიძე გამოწვლილვით, ამომწურავად ამუშაებს რაჭაზე არსებულ ლიტერატურას, ყველა ხელმისაწვდომ დოკუმენტს, ნარატიულ მონაცემებს. ამის შემდეგ რამდენჯერმე ადგილზე ეცნობა, სწავლობს ძეგლებს და შემდეგ იძლევა საკმაოდ ლაკონურ ტექსტს ძეგლებისა და სიძველეთა აღწერით, წარწერების გაშიფვრა-ამოკითხვით.

სამწუხაროდ, გ. ბოჭორიძის მიერ რაჭაში თავდადებული მუშაობის მიუხედავად, სადაც მან ძეგლთა დაცვის ორგანიზაციის მთელი სისტემა დაამკვიდრა, ეროვნული რელიკვიების მოსპობა მაინც გაგრძელდა. ამიტომ განსვენებული მეცნიერის ნაღვაწი ფასდაუდებელია, ბევრი ძეგლის, სიძველეს, წარწერის არსებობა მხოლოდ მისმა ნაშრომმა შემოინახა. ადგილებზე ისინი ან მთლიანად განადგურდა, ანდა ისეთი ნაშთებია დარჩენილი, მარტოდენ ვანდალიზმის შეფასებისათვის თუ გამოდგება.

გიორგი ბოჭორიძის „შესავალი“ რაჭის ისტორიის ჩონჩხი და ხერხემალია. ამ კუთხით დაინტერესებული ვერც ერთი მკვლევარი მას გვერდს ვერ აუვლის. აქ ასახულია რაჭის ისტორიული განვითარების ეტაპები. რაჭისა და რაჭა-არგვეთის საერისთავოს ფარგლები, შედგენილია XI—XIII სს. რაჭის ერისთავთა ნუსხა.

„ზოგად მიმოხილვაში“ ზუსტადაა გადმოცემული და შეფასებული რაჭაზე არსებული უძველესი წერილობითი წყაროები, ძველ და ახალ მოგზაურ-მკვლევართა ღვაწლი.

მოცემულია საკვლევი რეგიონის ისტორიული და თანამედროვე საზღვრები, გაშიფრული და დაზუსტებულია ადგილობრივი ტოპონიმიკა, გაშუქებულია რაჭის როლი შუა საუკუნეების საქართველოს ცხოვრებაში.

არქეოლოგიური შეუსწავლელობის გამო წინაქრისტიანული ეპოქის რაჭის ცხოვრება გიორგი ბოჭორიძისათვის უცნობი დარჩა, შემდეგ ხანისათვის კი მან ყველა არსებული მონაცემი შეაჯამა და მივიდა იმ დასკვნამდე, რომ ქრისტიანობა რაჭა-ლეჩხუმში გავრცელდა მცხეთიდან ნინოს ქადაგებიდან თითქმის მაშინვე, რის დამადასტუ-

რებლადაც მკვლევარს ჯოისუბნის (ზემო რაჭა) „ცხეთის“ და ლეჩხუმის „ცხეთის“ ეკლესიები მიაჩნია. ჯერ ჯოისუბანში უნდა დამკვიდრებულყო ქრისტეს სჯული და შემდეგ ლეჩხუმის „ცხეთაში“. ეს ფრიაღ საყურადღებო მოსაზრებაა, რაც შესაძლოა არქეოლოგიური მონაცვრებითაც დადასტურდეს.

რაჭის ქრისტიანული ძეგლებისა და საგანძურების სიმდიდრე ცხადყოფს ამ კუთხის დაწინაურებას. გ. ბოჭორიძეს აღნუსხული აქვს, თუ თითოეულ საუკუნეში რომელი ეკლესია-მონასტერი აშენდა, დამწერილობისა და ჭედურობის რომელი ნიმუშები შეიქმნა.

მკვლევარი ქრონოლოგიური თანმიმდევრობით გვაუწყებს თუ ვინ იყვნენ „რაჭის კულტურის მთავარი მონაწილენი“. აღნუსხულია თითოეული საგვარეულოსა და პიროვნების მონაწილეობა და როლი. დადგენილია რაჭაში თავად-აზნაურთა გვარების გამოჩენა-აღზევების ქრონოლოგია, ადგილობრივი სათავადოების წარმოშობა. „შესავალი“ მთავრდება პარაგრაფით: „რაჭის კულტურულ ძეგლთა დღევანდელი მდგომარეობა და ზარალი“. ესაა XX ს. 20-იანი წლების ვანდალიზმის საბრალდებულო დასკვნა. ნაშრომს თან ახლავს გამოყენებული ლიტერატურის სრული ბიბლიოგრაფია და შემოკლებათა განმარტება.

გიორგი ბოჭორიძე, გარდა იმისა, რომ შესასწავლ ძეგლს პირადად რამდენჯერმე მონინახულებდა და სწავლობდა, მას კორესპონდენტთა ფართო წრეც ჰყავდა. მკითხველს კთავაზობთ ორ წერილს:

„ტფილისი, ლენინის (ოლღას) ქუჩა № 8, საქართველოს ცენტრ-არქივი, გიორგი ბოჭორიძეს.

სალამი გიორგი!

გისურვებ ყოველივე კარგს რომ მხიარულათ ყოფილიყოვით სახლობით და ყოველივე მოკეთით.

მივიღე თქვენი ბარათი, ვსცანი რასაც იწერები და ბოდიშს ვინდი, რომ აქობამდე [ვერ გიბასუხე]. წარწერა გადავიღე, ისე როგორც თქვენ იწერებით. მხოლოდ მესამე სტრიქონის ცხრა ასო ძლიერ დაზიანებულია და კარგათ არ ჩანს. ამიტომ სამ ცალად გადავიღე და ისე გიგზავნი.

მასთან ვცადე რამდენადაც შეიძლებოდა იმისივე წარწერა ხელით მიმსგავსებით დამეწერა, რაც ერთ გადაღებულ წარწერაზე არის აღნიშნული და შეიძლება იმანაც გაგიწიოს დახმარება.

იყოვით კარგათ.

თქვენი ალიკო დვალი

ს. პატარა ონი, 1921 წელი, 1 მარტი“ (სცსსა, გ. ბოჭორიძის პ. ფ. № 1753, ს. № 158/146).

იგივე მისამართზე:

„სალამი გიორგი!

მივიღე თქვენი ბარათი, მაშინვე შევუდექი მოწერილი დაკალე-ბის აღსრულებას. დათვალე რების დროს აღმოჩნდა რომ მართლაც, კოშკი რომ არის, იმის ახლო აღმოსავლეთით, ერთი 15 საუენის იქით ყოფილა სასახლის ნანგრევები. აღარ ეტყობა, მაგრამ მოსწრებული ხალხი ამბობს, რომ მათ ეს ნანგრევები ახსოვთ კარგათ. ნანგრევები ქვეთკირის ყოფილა. მეტი შანსია იმისი, რომ სასახლის უმთავრესი ნაწილი იყო ქვისა. შეიძლება რომ კაცმა მოახდინოს გათხრა მიწის, რაიმეს უფრო მნიშვნელოვანს წააწყდეს ამ სასახლის შესახებ, მაგრამ რადგანაც ასეთი ისტორიული ნაშთების გათხრას აუცილებლად სპეცი უნდა დაესწროს, ისე კი მხოლოდ დანაშაულობა იქნება, ამიტომ ჭერჭერობით ამ ცოტაოდენი ცნობით წადით იოლად როგორმე.

ასე და ასე ჩემო გიორგი! იშრომეთ, თქვენს შრომას მოწიწებით დააფასებს მომავალი თაობა. მაპატიეთ თუ მე ვერ მოგაწოდეთ შესაფერისი ცნობა თქვენი ნაშრომის მასალად; დიდად გმადლობთ მამიჩემის მოკითხვისათვის, ძალიან გაეხარდა რომ გაიგო და ნახა თქვენი ბარათი, მოგიკითხათ თვითონაც მამაშვილური სიყვარულით. აგრეთვე უღრმეს მადლობას გიძღვნი, ძვირფასო ადამიანო, ჩემი „ბედისაგან დაჩაგრული“ ღის მოკითხვისათვის.

მშვიდობით. თქვენი კეთილისმსურველი ძმა იონა ფანჯავიძე.

ჩემი მისამართი: რაჭის მაზრა დ. ამბროლაური, შვიდწლ. შრ. სკოლა, ი. ფანჯავიძე. 1/III—27 წ.“ (იქვე, ს. № 159 (146).

გიორგი ბოჭორიძეს ავტობიოგრაფიაში საკუთარი ხელით აქვს ჩაწერილი — სოციალისტ-ფედერალისტთა პარტიის წევრი ვიყავიო, თან ნამღვდლევია. მერმე გაკრეჭილი...

1937 წელს დააპატიმრეს, ორთაჭალის ციხეში გამოკეტეს. მხოლოდ ერთხელ დართეს ნება მეუღლეს, რძალსა და შვილიშვილს ნახვისა. 1939 წელს, შუალამით, ჩრდილოეთ კავკასიის მიმართულებით წაიყვანეს.

მაღე ოჯახმა მასთან მყოფ პატიმარ ცაგურიას შავი ბარათი მიიღო: სადგურ გუდურმესთან ავაზაკებს (ერთ რუსს და ერთ ქართველს— გორელ აბრამიშვილს) ვაგონში დაუხრჩვიათ და გაუძარცვიათ გიორგი ბოჭორიძე. მაშინ ალავერდობის დღესასწაული ყოფილა კარზე მომდ-

გარი, ასე უთქვამს სიკვდილის წინ გიორგის. შინაურები მისი დაღუპვის თარიღად 1939 წლის 27 სექტემბერს ვარაუდობენ.

შთამომავლობას საფლავიც არ დარჩა ამ ამაგდარი კაცისა.

ღვაწლის დაფასებას არასდროს არ მოითხოვდა გიორგი ბოჭორიძე. ლუკმაპურის შოვნა რომ ძალიან გაუჭირდებოდა, მაშინ თუ დაწერდა არზას და ვინმეს შეაწუხებდა „წარსდგა მშიერი და ვერა შიმშილი“ — დასცდა ერთხელ ექვთიმე თაყაიშვილს. მთელი თავისი ცხოვრება შიმშილობასა ან შიმშილის ზღვარზე იყო გიორგი ბოჭორიძე. უკანასკნელ პერანგს იხდიდა და ეროვნულ საცავეებს რუდუნებით მატებდა ისტორიულ ფასეულობებს. სამაგიეროდ მას, მოწამებრივი სიკვდილი ერგო. ბუნებრივია, შთამომავლობამ სანშობლოსათვის დამაშვრალს ღვაწლი უნდა დაუფასოს. უპირველეს ყოვლისა, მისი მეცნიერული მემკვიდრეობა უნდა გამოიცეს. შემდეგ უდროოდ დაღუპული მეცნიერის უკვდავყოფისათვის ყველაფერი უნდა გაკეთდეს. ამის თავდება გიორგი ბოჭორიძის მიერ გადარჩენილი სასულიერო საგანძურები და წმინდა ტაძართა, საუნჯეთა აღწერილობანი.

ლევან ფრუიძე

პ ი რ ვ ე ლ ი ნ ა წ ი ლ ი

რ ა ზ ი ს ი ს ტ ო რ ი უ ლ ი ქ ე გ ლ ე ბ ი

უ მ ს ა ვ ა ლ ი

ამით ვიწყებ იმ საისტორიო (უმთავრესად ეპიგრაფიკული) მასალის ბეჭდვას, რომელიც აღწერილ იქნა ჩემ მიერ საქართველოს სხვადასხვა კუთხეში მოგზაურობის დროს 1923—1926 წლებში.

ეს მოგზაურობა გამოწვეული იყო სარწმუნოების საწინააღმდეგო პროპაგანდით, როდესაც მრავალ ისტორიულ ძეგლს დაღუპვა მოელოდა. ამ პროპაგანდით შექმნილ პირობებისა გამო განათლების სახალხო კომისარიატისაგან დაარსებულ იქნა სიძველეთა და ხელოვნების ძეგლთა დაცვის კომიტეტი, რომელმაც გადაწყვიტა განსაცდელში მყოფ საისტორიო ნივთების მოგროვება მუზეუმში დასაცავად, რისთვისაც საქართველოს თვითეულ კუთხეში მიაველინა სხვადასხვა პირი და მათ შორის მეც. პირველად მივლინებულ ვიქმენ თელავის მაზრაში.

დავიწყე მოგზაურობა; ჩემთვის თავიდანვე ცხადი იყო, რომ სარწმუნოების საწინააღმდეგო პროპაგანდა ეხებოდა არათუ მარტო მოძრავ საისტორიო ნივთებს, არამედ უძრავ მონუმენტურ ძეგლებსაც; შესანიშნავი სიძველე გვხვდებოდა არათუ მარტო მთავარ ადგილებში, რომელთა დათვალიერებაც უმთავრესად გვქონდა მინდობილი, არამედ შორად, მცირე და ახალ ეკლესიებშიც (ძველიდან შემოტანილი), ამიტომ საჭიროდ დავინახე ყველა ადგილების დათვალიერება და აგრეთვე ისტორიულ-მონუმენტური ძეგლების აღრიცხვაზე აყვანა. ასე მოვიარე და მოვათავე თელავის მაზრა. შემდეგში საჭირო შეიქნა ასეთივე დათვალიერება სხვა კუთხეებისაც, რაც მევე დამევალა. მოვიარე კახეთის დანარჩენი ნაწილი, შემდეგ ქართლი, რაჭა, ლეჩხუმი და იმერეთი.

ვინაიდან სარწმუნოების საწინააღმდეგო პროპაგანდა ძველს ყველაფერს ნთქავდა, სობდა და აქრობდა, ამიტომ მოგზაურობა წარმოებდა მეტისმეტად აჩქარებული ხასიათით; ელვის სისწრაფით მიხედობოდა გადასვლა ერთი ადგილიდან მეორეში; რეკოლუციის ქარცეცხლს ხელიდან ვგლეჯდი მრავალსაუკუნოვან კულტურულ ნაშთებს; რასაც მივასწრებდი, გადარჩენილი იყო, რასაც ვერა, დაღუპული.

მრავალი გაჭირვება გადავიტანე ამ მოგზაურობის დროს, დიდ შრომას მოითხოვდა საქმე: სამი წელიწადი (1923 წლის მაისიდან 1926 წლის ზაფხულამდე, მცირე ხანგამოშვებით) გარემხრობა, დღეში 17—18 საათს ეუშობა, ორი-სამი თვეობით განუწყვეტლივ გზად სიარული, ისიც სულ მცირედი თანხით; სიცხე და სიცივე, მთელი ორი ზამთარი გარეთ ყოფნა: 1924—1925 წლებში ქართლში სამინეო ყინვებში 1925—1926 წწ.-ში იმერეთში ქარიშხალ-ავდარსა და თოვლ-ჭყაპში; ესა და სხვა მრავალგვარი დაბრკოლება ერთიათად ამძიმებდა საქმეს. ბევრჯერ გადავეურჩი სიცოცხლის საფრთხეს:

1. 1923 წ. სექტემბერში კახეთში ალაზნის ტურისციხის მახლობლად, ძველ გავაზში მიმავალი.

2. 1924 წ. ივნის-ივლისში ქართლს მეტეხში ხალხის დელევას, გამოწვეულს ვინმე პირის მიერ გავრცელებული ხმით, ვითომც ძველი ხატები მიაქვთ და სწვავენო.

3. 1924 წ. აგვისტოს 18-ს გუდამაყარს პირიმზის სალოცავში ხალხისავე დელევას, გამოწვეულს სიძველეთა აღწერით.

4. 1924 წ. — ჯეეს, დარიალის ჯეობაში, ე. წ. თამარის ციხესთან, თერგის შემდინარე წყალს.

5. 1924 წ. იქვე მალალ (80 საეწზე მეტი) კლდეს.

6. 1924 წ. სექტემბერში მთიულეთს ანანურში გამოსვლისას.

7. 1924 წ. დეკემბერში წილკანს ხალხის დელევას გამოწვეულს შესანიშნავი მინანქრიანი ხატის წაღებით, რომელიც ადგილობრივ ერთი ჩვეულებისაგან აუცილებელი დაღუპვის შიში იყო.

8. 1925 წ. ნოემბერში იმერეთში გორდის ციხესთან აგორებულ ქვას.

9. 1925 წ. დეკემბერში ობჩის ეკლესიიდან წარწერის გადმოღობის დროს 2 საეწის სიმალლიდან ჩამოვარდნით მოყენებულ დაზიანებას და მრავალ სხვას.

ყველა ამისა და სხვათა დასამოწმებლად ვიტყვი ერთი სიგელის სიტყვით: „მოწამენი არიან კაცნი მუნ“.

იყო სხვაგვარი დაბრკოლება: ზოგიერთი მაზრის ხელისუფლება (თელავი, სიღნაღი) არ მანებებდა სიძველეებს და მრავალი წვალება და მეცადინეობა დამჭირდა, რომ წამოღება მომეხერხებინა.

მიუხედავად ამ პირობებისა, ყველა დაბრკოლება გადალხულ იქნა: აღრიცხვაზე ავიღე მოვლილ კუთხეთა ისტორიული ძეგლები, მოვაგროვე მრავალი საისტორიო, საარქეოლოგიო, სანუმიზმატიკო და საარქივო მასალა, რომელიც ჩამოვიტანე და გადავეცი აღმოსავლეთ საქართველოსი: ხელოვნების ნაწილი — უნივერსიტეტთან არსებულ ძველი ქართული ხელოვნების მუზეუმს, საარქეოლოგიო—საქართველოს საისტორიო-საეთნოგრაფიო და საქართველოს მუზეუმებს, სანუმიზმატიკო — საისტორიო-საეთნოგრაფიო მუზეუმებს და უნივერსიტეტის სანუმიზმატიკო კაბინეტს, საარქივო — საქართველოს ცენტრარქივს; დასავლეთ საქართველოსი — ქუთაისის საისტორიო-საეთნოგრაფიო მუზეუმს რამდენიმე სიძველის გარდა, რომელიც ტფილისს იქნა გადამოტანილი.

მოგზაურობის დასრულების შემდეგ (1926 წ.) განვიზრახე ისტორიული ძეგლების აღწერა და განსაკუთრებით კი წარწერების შეგროვება. ეს აუცილებელი საჭიროება არის და დრო-ჟამი დაბეჯითებით მოითხოვს ამას. ამიტომ 1926 წლის შემდეგ თვითნებური კუთხე ხელმეორედ მოვიარე: აღვწერე ისტორიული ძეგლები და გადავიღე ფოტოგრაფიული სურათები. შეგროვილი მასალა შევისწავლე და გადავამუშავე, ეხლა შევუდექი მის დამუშავებას¹.

პირველ რიგში დავაყენე რაჭა; მისი ძეგლები აღვრიცხე ჯერ კიდევ 1925 წელს; 1926 წელს მეორედ მოვიარე რაჭა, აღვწერე ძეგლები და გადავიღე ფოტოგრაფიული სურათები; შემდეგ კვლევის პროცესში საჭირო შეიქნა ზოგიერთი წარწერის დედანთან შეკერება; ამისათვის 1927 წელს მესამედ ვიყავი რაჭას. საკითხის შესწავლის შემდეგ 1927 წლის მარტის 12-ს წავიკითხე ზოგადი მოხსენება საქართველოს საისტორიო-საეთნოგრაფიო საზოგადოების საჯარო სხდომაზე².

¹ ჩემს მუშაობაში, წარწერათა კვლევა-ძიებაში, ხელოვნებისა და დამწერლობის ძეგლთა დათარიღებაში ხელმძღვანელობა გამოიწიეს: ივ. ჯავახიშვილმა, გ. ჩუბინაშვილმა, ა. შანიძემ, შ. ამირანაშვილმა და ვ. თოფურიამ; მათ გულწრფელ მადლობას ვუძღვნი. მადლობას ვუხდის აგრეთვე იმ პირთ, რომელთაც მოგზაურობის დროს ამა თუ იმ სახით დახმარება გამოიწიეს.

² ამ მოხსენების ერთი მცირე ნაწილი, სახელდობრ, „ჯვარისას ძეგლი“ ჩემ მიერ დაბეჭდილი იქნა ცალკე: „საქართველოს არქივი“, წ. III, 1927 წელს.

მასალა გამოქვეყნებულია ძეგლების გეოგრაფიული მდებარეობის თანმიმდევრობით, დაწყებული ქვემო რაჭიდან და გათავებული ზემო რაჭით.

ზოგადი მიმოხილვა

რაჭის აღმწერნი და მეისტორიენი ძველი და ახალი დროისა. უძველესი ცნობები რაჭის შესახებ გვხვდება „ქართლის ცხოვრებაში“ („ისტორიანი და აზმანი“ და ჟამთააღმწერლის თხზულება). იყო თუ არა ვინმე რაჭაში ძველად მოგზაური და მეისტორიე, ამაზე არავითარი ცნობები არა გვაქვს.

XVII ს-ში რაჭის გზით მოვიდნენ და წავიდნენ რუსეთის ელჩები ნიკიფორე ტოლოჩანოვი და ალექსი იევლევი.

XVIII ს-ში რაჭა, საფიქრებელია, რომ ინახულა ვახუშტი ბატონიშვილმა.

XIX ს-ში იგივე კუთხე დაათვალიერეს შემდეგ პირთ: დიუბუა დე მონპერემ 1838 წ. ახლოს; მარი ბროსემ 1847—1848 წლებში; ი. პომიალოვსკიმ 1881 წ. ახლოს; ნ. კონდაკოვმა 1890, პ. უვაროვამ 1894 და თ. ჟორდანიამ 1897 წ. ახლოს.

XX ს-ში: ექვთ. თაყაიშვილმა 1918 წელს, არნ. ჩიქობავამ 1923 წელს, ს. მაკალათიამ 1927—1928 წლებში. დაბოლოს, ს. კაკაბაძემ 1928 წელს.

არნ. ჩიქობავა მივლინებული იყო განათლების სახალხო კომისარიატის მიერ სიძველეთა მოსაგროვებლად; მან მოიარა რაჭა, აღრიცხა ისტორიული ძეგლები, მოაგროვა ხელნაწერი წიგნები, ჩამოიტანა ტფილისს და გადასცა სიძველეთსაცავს; თავის მოგზაურობის შესახებ მანვე ხსენებულ კომისარიატს წარუდგინა მოხსენება და დაწერილებით აღწერა ისტორიულ ძეგლთა და სიძველეთა.

ზემოდასახელებულ პირთა ყველა ნაშრომი გამოქვეყნებულია ექვთ. თაყაიშვილის³, არნ. ჩიქობავას და ს. მაკალათიას გარდა. საზოგადო ხასიათისაა, ე. ი. შეეხება არა მარტო რაჭას, არამედ სხვა კუთხეებსაც და რაჭა მათში შედის ან საზოგადო სახით, პატარა განყოფილებებად თუ თავებად; დავასახელებ მათ ნაშრომებს (რაჭასთან დაკავშირებით):

³ ე. თაყაიშვილის ნაშრომი გამოქვეყნდა 1963 წ. — „არქეოლოგიური მოგზაურობა რაჭაში“ (რედ. შენ.).

სტოლნიკი ტოლოჩანოვისა და დიაკი იევლევის ელჩობა იმერეთში 1650—1652. გამ. მ. პოლიექტოვისა, ტფილისი, 1926 წ.

ადრევე გამოცემული ლიტერატურა იხ. ამ წიგნში.

ვახუშტი: ა. საქართველოს ისტორია, ნაწ. 1. დაბეჭდა დ. ბაქრაძემ 1885 წ.; ნაწ. II კი პირველზე ადრე ქცხის მეორე ნაწილში გამოაქვეყნა დ. ჩუბინაშვილმა, სანკტ-პეტერბურგში 1854 წ. შემდეგ ამ გამოცემიდან გადაბეჭდა ზ. კიჭინაძემ 1913 წ.

ბ. საქართველოს გეოგრაფია პირველად დაბეჭდა მარი ბროსემ ფრანგული თარგმანით. სანკტ-პეტერბურგში 1842 წ. შემდეგ მ. ჯანაშვილმა ქართულად, მანვე რუსულად თარგმნა და გამოსცა.

დიუბუა დე მონპერე. Voyage autour du Caucase, t. II. Paris, 1838.

მარი ბროსე: ა. Rapports sur un voyage archéologique dans la Géorgie et dans l'Arménie, exécuté en 1847—1848, 3me livraison, St. Pétersbourg, 1851.

ბ. Explication de diverses inscriptions géorgiennes, arméniennes et grecques, St. Petersburg, 1839.

გ. Description géographique de la Géorgie par le tsarévitch Wakhoucht. St. Petersburg, 1842.

დ. საქართველოს ისტორია თარგმნილი რუსული ხელნაწერიდან და გამოცემული ს. ლოლობერიძის მიერ, ნაწ. I, 1895; ნაწ. II, 1900.

И. Помяловский, Сборник греческих и латинских надписей Кавказа, С. Петербург. 1381.

Н. Кондаков. Опись памятников древности в некоторых храмах и монастырях Грузии. С. Петербург, 1890.

П. Уварова: а. Материалы по Археологии Кавказа, вып. IV. М., 1894.

ბ. Кавказ, Рача, Осегия, Пшавия, Хевсуретия и Сванетия. Путев. заметки, т. III. М., 1904.

თ. ყო რ დ ა ნ ი ა. ქრონიკები და სხვა მასალა საქართველოს ისტორიისა, წ. II, ტფ., 1897.

ს. კაკაბაძე. საისტორიო კრებული, წიგნი IV, 1929, წინასწარი ცნობა დას. საქართველოს ზოგიერთი ეპიგრაფიკული მასალის შესახებ, გვ. 102—109.

ამათგან ყველაზე ძვირფასი და ფასდაუდებელია ვახუშტის ნაშრომი⁴: მისი ისტორია ერთადერთი წყაროა, რომელიც ავსებს ქუცის დანაკლის ისტორიას, როგორც მთელი საქართველოსა, ისე კერძოდ რაჭისას. დაწყებული გიორგი V ბრწყინვალისა და XVIII ს. მეორე ნახევრამდე; მისი გეოგრაფიაც აგრეთვე ერთადერთი წყაროა, რომელიც იძლევა რაჭის მთლიან აღწერილობას. შემდეგ, თვალსაჩინო ნამუშევარია მ. ბროსეს ნაშრომი; დანარჩენი პირები კი ეხებიან რაჭას ნაწილობრივ.

რაჭის ეპიგრაფიკულ ძეგლთა შესწავლისა და გამოქვეყნების მხრივ ამ პირთა შორის დიდი შრომა მიუძღვის მ. ბროსეს და პ. უვაროვას, უმეტესად პირველს. მათი ღვაწლი უმეტესად წარწერათა გადმოღებაში გამოიხატება, ხოლო აღმოკითხვა ხშირად სწორი არ არის; განსაკუთრებით ეს ითქმის პ. უვაროვაზე, რომელსაც უმეტესი ნაწილი წყაროებისა არც გადმოღებული აქვს წესიერად და არც ამოკითხული და ხშირად ერთი ძეგლის წარწერა მეორისათვის აქვს მიწერილი.

რაჭის ისტორიული და დღევანდელი საზღვრები

რაჭა შეადგენს დასავლეთ საქართველოს ერთ კუთხეს. მის საზღვართათვის ვახუშტი ბატონიშვილი წერს: „რამეთუ მზღვრის რაჭას: აღმოსავლეთით კუდაროსა, წონისა და ფაწის მდინარის შორისი მთა; და კავკასი კედელა, და მუნიდამ ჩრდილოთ წარსული კავკასივე, ვიდრე დიგორის კავკასამდე, რაჭა გლოლისა და ჟღელეს შორისი; სამკრით წონიდან წამოსული მთა დასავლეთად აღმოსავლეთიდან, ვიდრე არბანისა და დღნორამდე, გაჭრილი რიონისაგან მუნ. და მთასა ამას საერთოდ უწოდებენ რაჭის მთას, ხოლო განყოფით დღნორს ზეით წმიდის გიორგისას, მერმე გაჭრილს, ნაქერალას, ველევს, საღორეს, გარჯილას, ნაჯიხურევს, საწალიკეს და კეცებს. ამ მთათა ჩდილოთ კერძი არს რაჭისა და სამკრეთის კერძი — გარჯილა-ნაჯიხურევ-საწალიკე-კეცებისა — არს არგუეთისა, და მდინარენიცა ეგრეთვე; დასავლით მზღვრის საღორის მთიდან დღნორამდე რომელნი მთანი აღვსწერეთ, და მთა გუელის თავისა. ხოლო მათ მთათა დასავლის კერძო არს ოკ-

⁴ ვახუშტის როგორც ისტორია, ისე გეოგრაფია 1973 წ. გამოცემა, როგორც ერთი მთლიანი თხზულება. იხ. „ქართლის ცხოვრება“, ტ. IV, ს. ყაუხჩიშვილის გამოც., 1973 (რედ. შენ.).

რიბა.. და ჩდილოთ მზღვრის რაჟას კავკასი, რომელი განჰყოფს გლოლას, ღებს, ჭიორასა და დიგორს — ბასიანსა, ლუხუნსა და სუანეთსა, სადმელს, ტოლას და სუანეთსა.

და ამ საზღვართ შინაგან არს რაჟა, ფრიად მაგარი მითთა, კლდითა, კრამითა, ჳევითა და ტყითა, შეუალი გარე მტრისაგან. ჰავით არს კეთილმშვენი, ზაფხულს გრილი, ზამთარ თბილი და უჰარო, მოსავლიანი, თჳნიერ ბრინჯ-ბამბისა ნაყოფიერებს ყოველნი მარცვალნი, ვენახნი, ხილნი, მტილოვანნი ყოველნი⁵.

ზემოხსენებული მიწა-წყლიდან დღევანდელი პოლიტიკური და ადმინისტრაციული დაყოფით რაჟის ფარგლებში (ამბროლაურის, ონის რაიონებში) არ შედის აღმოსავლეთის ერთი კუთხე — კუდაროს ნაწილი, რომელიც სამხრეთ ოსეთის ავტონომიური ოლქის შემადგენლობაშია მოქცეული და მეორე დასავლეთისა — დღნორიდან ჭრებალომდე, რომელიც ლეჩხუმზე (ცაგერის რაიონზე) არის მიწერილი.

გეოგრაფიულად რაჟა იყოფა ორ ნაწილად: ზემო რაჟა და ქვემო რაჟად; ზემო რაჟა იპყრობს ტერიტორიას დაწყებული ღებ-ჭიორიდან და გათავებული წესით („იწროთა“); ქვემო რაჟა კი წესის ქვემო ნაწილს.

რაჟის სახელისათვის ვახუშტი წერს, რომ „სახელი რაჟა, მოიგო გარემოთა დიდროვანთა მთათაგან და შიგან ღრმის ადგილებსა მიერ „იხილე რა ჭაა ესე“-ო; ეს განმარტება, რასაკვირველია, საეჭვოა; სიტყვა „რაჟა“ სხვა ძირიდან უნდა იყოს წარმომდგარი. ვახუშტი აგრეთვე წერს: „რაჟას პირველად თაკუერი ეწოდებოდა“⁶.

ივ. ჯავახიშვილის აზრით, „იქნებ წინათ თაკუერი საზოგადო სახელი იყო რაჟა-ლეჩხუმისა, ხოლო შემდეგ რაჟა შემოიღეს და თაკუერი ლეჩხუმს შემორჩა“-ო⁷.

საჭიროდ ვთვლი მოვიყვანო ზოგიერთი ისტორიული ცნობები რაჟის დასახლებული ადგილების შესახებ.

რაჟის უძველესი ხანის მოსახლეობისათვის ძვირფას მასალას იძლევა ნიკორწმინდის ეტრატზე ნაწერი სიგელი XI ს.⁸. მასში მოხსენებული არიან შემდეგი სოფლები: ზ ნ ა კ უ ა, მ ე ტ ე ხ ა რ ა,

5 ვ ა ხ უ შ ტ ი, საქ. გეოგრ., გვ. 382₄-22.

6 ვ ა ხ უ შ ტ ი, „ქართლ. ცხ.“, IV, გვ. 748, შენ. 1.

7 ივ. ჯ ა ვ ა ხ ი შ ვ ი ლ ი, თხზულებანი, ტ. II, თბ., 1983, გვ. 52.

8 თ. ე ო რ დ ა ნ ი ა, ქრონიკები, II, გვ. 45—49.

ჯვარისა, ნიკოლოს წმიდა, ბეთაბრელი, ზახლელელი, კაჩაეთი, ქვე-ჭმელი, შხრო, შომეთი (შოშიეთი?), ქუმელიანი, თერნეული თუ თერნეულისთავი, ხოტევი, აგარა, ძირგეული, ჯ-ვეში, შქმერი, საჯიდი, ველიშეული, ცხილათი, საწირუ, მუხურა, ამთგან ზნაყუა, ჯვარისა, ნიკოლოსწმიდა იგივე ნიკორწმინდა, ხოტევი, აგარა, ძირგეული იგივე ძირაგეული, კიეში და შქმერი დღესაც არსებობენ; შომეთი (შოშიეთი?) თ. ქორდანიას მიერ შეცდომით არის ამოკითხული; უნდა ყოფილიყო შომიეთი, რომელიც დღესაც ეწოდება ნიკორწმიდის დასავლეთ-ჩრდილოეთ განაპირას მდებარე ადგილს, ჰელიშისაქენ მიმავალ გზაზე, რომელზედაც უბანი გაშენებულა ამ 60—80 წლის წინათ. კაჩაეთი ჰქვიან სოფელს ნიკორწმინდის ეკლესიის ჩრდილო-აღმოსავლეთით (მობმულია ნიკორწმინდაზე); შხრო დღეს ჰქვიან ერთ წყაროს ნიკორწმინდაშივე, რომელიც ხვდება ტყიბულიდან მიმავალ ადამიანს მარჯვენა მხარეს, ე. ი. ნიკორწმინდის ეკლესიის დასავლეთით, მცირე უბანში (30 კომლი); ალბათ, ამ წყაროს გარშემო მდებარე ადგილსაც ძველად იგივე სახელი ერქვა. ქვე-ჭმელიც ადგილს ეწოდება ორგან: ერთი სოფ. ნიკორწმინდის ბოლოზე, დასავლეთით, მეორე კი ნიკორწმინდიდან დასავლეთით მთაში, 3 ვერსზე; უფრო პირველი უნდა იყოს. არა ჩანს ზღებარეობა: მეტეხარასი, ბეთაბრელისა, ზახლელელისა, ქუმელიანისა, თერნეულისა თუ თერნეულისთავისა და საჯიდისა. სხვა რა სოფლები არსებობდა XI ს. არ ვიცით.

მერმე, XV ს. მოსახლეობისათვის მცირე ცნობებს იძლევა ალექსანდრე მეფის სიგელი 1432 წლისა⁹. აქ მოხსენებული არაა ზემო რაჭის ერთი ნაწილის შემდეგი ადგილები: ონი, ჭიდროთა, გლოლა, ზედაქალაქი, ბუბა, ჩუშო, ჭიორა, შოდა, ღები და თეკრეშო; ამათში ყველა დასახლებული ადგილია, მხოლოდ ჭიორა და გლოლა არა ჩანს მოსახლეობიანია თუ არა.

შემდეგ, XVII ს. მოსახლეობისათვის ცნობები მოგვეპოვება აგრეთვე რუსეთის ელჩების ტოლოჩანოვის და იევლევის ელჩობის წიგნში. იმერეთის სამეფოს დასახლებული ადგილების — ციხესიმაგრეების აღწერაში მათ შეტანილი აქვთ რაჭის ციხესიმაგრეებიც. ბევრი სახელი ელჩების მიერ სწორად ვერ არის გადმოცემული;

⁹ ს. კაკაბაძე, წერილები და მასალები საქართველოს ისტორიისათვის. წ. I, გვ. 126—130.

დავასახელებ მათგან მარტო იმათ, რომელთა აღმოკითხვა და აღმოცნობა შესაძლებელი გახდა (გვერდები მომყავს მ. პოლიექტოვი ს გამოცემით Посольство стольника Толочанова и дьяка Ивлева в Имеретию, ტფილისი, 1926 წ.).

1. Гор. Рача (გვ. 113), Рачи (გვ. 184), რომელიც ნიკოლოზ საკვირველმოქმედი ეკლესიის მიხედვით (გვ. 124) ნიკორწმიდა არის.
2. Гор. Знаку (113), Знаква (184)—ზნაკუა, ზნაკვა.
3. Гор. Албралаву (113), Амбрулов (184)—ამბროლაური.
4. Гор. Садмелии (113), Садмели (184)—სადმელი.
5. Гор. Схова (113)—სხოვა, სხვავა.
6. Гор. Цесый (113), Цесыр (184)—წესი.
7. Гор. Мицда (113)—მნდა.
8. Гор. Гариин (113), Гари (184)—ლარი.
9. Гор. Сакацыи (113), Сакацы (184)—საკეცე (ვახ.), საკეცია.
10. Гор. Хеб (113)—ლები.
11. Гор. Чиора (113)—ჭიორა.

ორი უკანასკნელი ციხე-ქალაქი ელჩებს ერთადაც აქვთ მოხსენებული: (გვ. 184) — ლებ-ჭიორა.

12. Гор. Тевризжии (113), Тевриж (122, 184) —თევერუშო.
13. Гор. Куараз (113), Куарач (184), Квара (105)—კვარა.
14. Гор. Хотевис (184)—ხოტევი და სხვა.

ბოლოს, XVIII ს-ში რაჭა აღწერილი აქვს ვახუშტის. მისი აღწერილობა ყველაზე მთლიანი და სრულია; იგი აღწერს მიწა-წყალს, მოსახლეობას, მის ყოფა-ცხოვრებას, ისტორიულ ძეგლებს და სხვ. აქ აღვნიშნავ მხოლოდ მთავარ დასახელებულ ადგილებს — დაბებს, რომელიც მოყვანილი აქვს მას: კრიხი (ვახუშტი, საქ. გეოგრაფია, ბროსეს გამ., გვ. 374), ზოტევი (იქვე), ნიკოლაწმიდა (იქვე), წესი (გვ. 376), შქმერი (378), წედისი (იქვე), ონი, ღარი, ძეგლევი, უწერა, გლოლა, ჭიორა, ლები (გვ. 380) და სხვ.¹⁰

რაჭის ძველი ხანის პოლიტიკური მდგომარეობა

რაჭის უძველესი ხანის პოლიტიკური მდგომარეობისათვის ნამდვილი ცნობები არ მოგვეპოვება. ვახუშტი თავის გეოგრაფიაში წერს: „პირველად იყო რაჭა შორაპნის საერისთაო, მერე იქნა თვით საერის-

¹⁰ ვახუშტი, საქ. გეოგ., მ. ბროსეს გამოცემა, გვ. 374.

თაო“-ო¹¹; იგივე პირი საქართველოს ისტორიაში იმავე საერისთავოს დაარსებას მიაწერს (სხვა საერისთავოებთან ერთად) ლეონ აფხაზთა მეფეს, VIII ს. ბოლოს¹², ბროსეს სიტყვით კი, რაჭა ძველად „ერთ-მეფობის დროს ირიცხებოდა მეფის სრულ დამოკიდებულებაში. თამარის, გიორგი ლაშასა და რუსუდანის დროს აქ იყვნენ ძლიერნი ერისთავნი, მაგრამ... იმათ არ ჰქონდათ უფლება საერისთაოს შემკვიდრეობით გადაცემისა“¹³.

რაჭა ეკუთვნოდა თუ არა შორაპნის საერისთავოს?

პირველი საკითხი, მართლა ეკუთვნოდა თუ არა რაჭა შორაპანს (არგვეთს); ამაზე საისტორიო წყაროები არაფერს გვეუბნებიან; მათში გვხვდება საქართველოს სხვადასხვა კუთხის საერისთავოები, მაგრამ რაჭის საერისთავო არსად არ არის მოხსენებული XII ს-მდე; იგი სხვა საერისთავოს ფარგლებში უნდა ყოფილიყო მოქცეული.

არის კიდევ ორი მოსაზრება, რომელიც შესაძლებელია გამოვიყენოთ ამ საკითხისათვის.

პირველი — რაჭის ერისთავები კახაბერისძეები მონათესავენი ჩანან შორაპნის (ანუ არგვეთის) მამულობით შემკვიდრე ერისთავთა ლიპარიტეთთა, რაც ჩანს შემდეგიდან:

თვითეული ამ გვართაგანი (ლიპარიტეთი და კახაბერისძეები) საისტორიო წყაროებში იხსენიება ერთი უძველესი ხანის გვარის ბაღუაშის შტოდ. სტეფანოს ორბელიანი ამბობს, რომ ლიპარიტები ბაღუაშის გვარისანი არიანო¹⁴; ჟამთააღმწერელიც ამასვე ამბობს კახაბერისძეებზე: „მოკუდა და მოისპო ... ნათესავი ... ბაღუშთა კახაბრის ძეთა“-ო¹⁵.

მერმე, კახაბერთა გვარი ცხადდება ლიპარიტეთა გვარიდან მომდინარედ; ივ. ჯავახიშვილის მიერ ახლად აღმოჩენილი ქცხა გვეუბნე-

11 იქვე, გვ. 384.

12 ვ ა ხ უ შ ტ ი, საქართველოს ცხოვრება, ზ. ჭიჭინაძის გამოც., გვ. 271; ქართლ. ცხოვრ., II, დ. ჩუბინაშვილის გამოც., გვ. 178.

13 მ. ბ რ ო ს ე, საქ. ისტ. II, გვ. 175—176.

14 ქრონიკები, I, გვ. 194₃₈₋₃₉.

15 ქცხ. მარ. დედ. ვარ. 721₁₈₋₁₉. კახაბერისძეთა ბაღუაშიდან ჩამომავლობას ეხება აგრეთვე ს. კაკაბაძე 1929 წელს გამოცემულ ნაშრომში — საისტ. კრ. 4, 105, შენ. 2.

ბა: „ბრძოლად ... ყუესცა ... დრკუესა ძირისა ნაყოფთა ლიპარიტეთთა შვილთა კახაბერთაო“¹⁶.

შემდეგ, ამავე გვართა ერთობას ამოწმებს სხვა ადგილებიც იმავე წყაროებისა: იგივე ქამთაალმწერელი ზემოხსენებულ ადგილსავე ამბობს კახაბერზე: „გვარისაგან მოაქენდა ორგულობა, იწყო ღალატად მეფეთაო“¹⁷; ახლად აღმოჩენილი ქცხაც ამასვე იმეორებს — „ბრძოლად ... ყუესა ... დრკუსა ძირისა ნაყოფთა ლიპარიტის შვილთა კახაბერთა“¹⁸ და ამით ორივენი უთითებენ ბაგრატ IV-ის ცნობილ მოწინააღმდეგე ლიპარიტსა და მის გვარზე.

ბოლოს კახაბრის გვარის წევრნი ძალიან ხშირად ატარებენ იმავე სახელებს, რომელნიც საზოგადოდ ძლიერ მიღებული და გავრცელებული იყო ლიპარიტეთა გვარში, ასეთია სახელები რატი და კახაბერ. რატი ლიპარიტეთა გვარში ოთხი არის ცნობილი: XI—XII სს-ში (რატი I, II, III და IV)¹⁹, ხოლო კახაბერთა გვარში რამდენიმე ჩანს XI—XIII სს-ში. ორი ნიკორწმინდის წარწერებში (წ. III და ს. № 3) და მესამე სხვაგის ჭვარისა (ს. № 1); კახაბერი ლიპარიტეთა გვარში ცნობილია ნიანიას ძე²⁰, ხოლო კახაბერთაგან რამდენიმე; ოთხი ნიკორწმინდის წარწერებში (წ. III და ს. № 3) და მესამე იმავე სხვაგის ჭვარისა (ს. № 1).

მეორე — ორივე კუთხე (შორაპან-რაქა) კულტურულად დაკავშირებულნი არიან ერთმანეთთან.

წარწერები რაქა-არგვეთის მთავარი ისტორიული ძეგლებისა იმეორებენ ერთსა და იმავე ზემოხსენებულ სახელებს კახაბერს (კაცხი, მღვიმევი, ნიკორწმინდა), რატის (კაცხი, ნიკორწმინდა) და ნიანიას (მღვიმევი, ნიკორწმინდა). უმეტეს შემთხვევაში ამ სახელების ქვეშ ერთი და იგივე პირნი იკითხებიან, მაგ., კახაბერი და რატი კაცხისა და ნიკორწმინდისა; ერთი და იგივე პირთა მოღვაწეობა ორივე კუთხის ასპარეზზე ცხადყოფს ამ კუთხეთა პოლიტიკურ და კულტურულ კავშირს.

16 ახლად აღმოჩენილი ქართლის ცხოვრება, 213₂₄₋₂₇.

17 ქართლის ცხოვრ., მარიამ დედოფლისეული ნუსხა, ე. თაყაიშვილის გამოც. თბ., 1906, გვ. 724.

18 ახლ. აღმ. ქცხ. 210₂₄₋₂₇.

19 ИКОМАО, III, 54₁₃₋₁₄.

20 ივ. ჭავჭავაძის, ქართველი ერის ისტორია, წ. III, გვ. 465.

ყველა ამის შემდეგ დავასკვნით: შორაპან-რაჭის ერისთავთა ლიბარიტ-კახაბერთა ნათესაობრივი კავშირი და იმავე კუთხეთა კულტურული კავშირი გვაფიქრებინებს ამ კუთხეთა ტერიტორიალურ და პოლიტიკურ ერთიანობას, რაც საბაზს გვაძლევს ვთქვათ, რომ რაჭა უძველეს ხანაში შესაძლებელია იყო შორაპანის (არგვეთის) საერისთავოს ნაწილი. ამასვე გვკარნახობს უძველესი ხანის საისტორიო წყაროები: სიჩუმე ამ კუთხის შესახებ.

როდის წარმოიქმნა რაჭის ცალკე საერისთავო?

მეორე საკითხი, როდის წარმოიქმნა რაჭის ცალკე საერისთავო, მე-8 ს. ბოლოს, როგორც ამას ამბობს ვახუშტი²¹, თუ სხვა დროს? არც ამის საბუთი გვაქვს.

საისტორიო წყაროები უძველესი დროისა იხსენიებენ სხვადასხვა კუთხის ერისთავებს, მაგრამ რაჭის ერისთავი არსად არა ჩანს XII ს-მდე. პირველად იგი გვხვდება თამარ მეფის დროს²², მაგრამ მასზე უწინ რაჭის ერისთავს იხსენიებს ნიკორწმინდის მაცხოვრის ხატის წარწერა XI ს. ბოლოსი; იქ იკითხება: „... მე კახაბერ ყოფილმან კირილე... მოგვქედე ხატი ესე... სადღეგრძელებლად ძისა ჩემისა ერისთავთ ერისთავისა რაჭის ერისთავისა რატიანად“ (იხ. ს. № 3). ეს პირველი ცნობაა, რომელიც რაოდენიმედ ნათელს ჰფენს რაჭის საერისთავოს დაარსების საკითხს. შემდეგ ხანაში რაჭის ერისთავები თამარ მეფიდან დაწყებული მრავალ ადგილას არიან მოხსენიებულნი²³.

ამგვარად, ზემოთ მოყვანილი ხატის წარწერის დროზე (XI ს. ბოლო) ადრინდელი ცნობა არსად არა გვაქვს.

ის გარემოება, რომ რაჭის შესანიშნავ ძეგლზე, ნიკორწმინდის ტაძარზე მის აშენების დროის წარწერებში არც ერთი პირი არ არის რაჭის ერისთავის ტიტულით საბუთს გვაძლევს ვთქვათ, რომ ამ ტაძრის აშენებამდე, ე. ი. XI ს. დასაწყისამდე რაჭის საერისთავო არ უნდა ყოფილიყო დაარსებული, წინააღმდეგ შემთხვევაში როგორ

21 ვახუშტი, საქ. ცხ., ზ. ჭიჭინაძის გამოც., თბ., 1913.

22 ქ. ცხ. მარ. დედ. ნუსხა, გვ. 400⁹, შენ. 11, 12.

23 იქვე, გვ. 400⁹, შენ. 11, 12; 410¹³, შენ. 17, 583¹⁴⁻¹⁵ და სხვ.

მოხდებოდა, რომ იქ, სადაც იხსენიება ცნობილი ერისთავთერისთავი და ნოველისიმოსი ნიანია, ერთი მხრივ, და, მეორე მხრივ, მხოლოდ კახაბერი და რატი (უტიტულონი), მათ შორის რაჭის ერისთავი, ასე ვთქვათ, ამ ორ კიდეთა შუა მდგომი პირი, არ ყოფილიყო მოხსენებული.

იგივე ტაძარი სხვა საბუთსაც გვაძლევს: მის აშენებას დიდი მნიშვნელობა უნდა ჰქონოდა რაჭის ცხოვრებაში და საფიქრებელია, რომ იგი ერთი ხელშემწყობი ფაქტორია ამ კუთხის ცალკე საერისთავოს შექმნის საქმეში.

ამგვარად, რაჭის საერისთავოს დაარსების საკითხისათვის მთავარი და ერთადერთი გადამწყვეტი მნიშვნელობა აქვს ზემოთ მოყვანილ წარწერას, რომელიც მიეკუთვნება XI ს. ბოლოს.

ვემყარები რა ხსენებულ წარწერას და აგრეთვე იმ გარემოებას, რომ ნიკორწმინდის ტაძრის წარწერები არ იხსენიებენ რაჭის ერისთავს და იმ მოსაზრებას, რომ რაჭის საერისთავოს დაარსებაში თვალსაჩინო როლი უნდა ეთამაშა ამ ტაძრის აშენებას, ვფიქრობ, რომ ხსენებული საერისთავოს დაარსება უნდა მომხდარიყო X ს. ბოლოს, ანუ X—XI სს. საზღვარზე და ზემოხსენებული წარწერის (მაცხოვრის ხატისა) ერისთავთერისთავი და რაჭის ერისთავი რატი უნდა იყოს რაჭის პირველი ერისთავი.

საისტორიო წყაროების — რაჭისა და არგვეთის ძეგლთა წარწერების მიხედვით შესაძლებელია შევადგინოთ რაჭის პირველ ერისთავთა გვარ-შთამომავლობის სია XI ს. ნახევრიდან XIII ს-მდე; კახაბერი და რატი²⁴, უკანასკნელი შემდეგ ერისთავთერისთავი²⁵,

XI ს. ს. მეორე ნახევარი ეფფეშია²⁶ კახაბერ ყოფილი კირილე²⁷ XI ს.

ბოლო ერისთავთერისთავი, რაჭის ერისთავი რატი²⁸, XI ს. ბოლო და XII ს. დასაწყისი (პირველი რაჭის ერისთავი (?)).

24 ნიკორწმინდის კედლის წარწერა № 3.

25 ნიკორწმინდის წარწერების № 3-ის რატი, № 5-ის ერისთავთერისთავი რატი და № 3 ერისთავთერისთავი რატი ერთი და იგივე პირი უნდა იყოს. ეკლესიის კარიბჭის აშენებისას იგი უკელოა (წ. III), ხოლო შემდეგ (წ. მე-5 და № 3) იგი უკვე ერისთავთერისთავია.

26 ნიკორწმინდის წარწ., № 3.

27 ნიკორწმინდის სიძე., № 3.

28 იგივე სიძე., № 3.

კვირიკე²⁹, XII ს. ნახევარი.

რაჭა-თაველოს ერისთავი კახაბერი³⁰ იგივე რაჭის ერისთავი³¹, XIII ს. მეორე ნახევარი.

რაჭის ერისთავი რატი³², შემდეგ რაჭის ერისთავთერისთავი³³, XIII ს. დასაწყისი.

კახაბერი³⁴, შემდეგ რაჭის ერისთავი³⁵, იგივე ერისთავთერისთავი³⁶ XIII ს. ნახევარი (1278 წ.³⁷).

საერისთავოს ქვეშეთი ერთეული რაჭაში ძველად იგივე არის, რაც აღმოსავლეთ საქართველოში — ჯევი³⁸. სხვათა ჩვენი წარწერა ამბობს: „ააშენენ... მოკვენი და კევი“-ო; მრავალძალის ორი ხატის (№ 4 და 5) წარწერები იხსენიებს ფარახეთის (მრავალძალის მახლობლად არის) ჯევს; ღებისა (№ 19) — ღების ჯევს და სხვ.

რა როლს თამაშობდა რაჭა საქართველოს ცხოვრებაში?

როგორც ზევით აღვნიშნე, XII ს-მდე საისტორიო წყაროები არაერთად მასალას არ იძლევიან რაჭის შესახებ, ხოლო ამ ხანიდან მოკიდებული რაჭა ერთი თვალსაჩინო მოძრავი და ცოცხალი კუთხეა საქართველოსი; იგი მთავარი მონაწილეა საქართველოს ბედისა თუ უბედობისა; უმისოდ არც ერთი საქმე არ წყდება ჯერ აღმოსავლეთ საქართველოში (გაყოფამდე საქართველოსი) და მერმე დასავლეთში (გაყოფის შემდეგ); მისი წარმომადგენელი — ერისთავი — ერთი პირველთაგანია სამეფო კარზე, იგი ხან ქვეყნის მთლიანობას და სიმტკიცეს ემსახურება, ხან კი დარღვევას და დანაწილებას.

29 ქ. ცხ. მარიამ დედ. ნუსხა, 400, შენ. II.

30 იქვე 9.

31 იქვე 410₁₃, შენ. 17.

32 სხვათა ჩვენი (ს. № 1), მღვიმის ჩრდ. კედლ. წარწ. (MAK, მე-7 95₃₂₋₃₃).

33 კაცხის ჯვრის წარწ. (MAK, მე-7 87₁₅₋₁₆).

34 სხვათა ჩვენი წარწ. (ს. № 4).

35 ქ. ცხ. მარ. დედ. ნუსხა, 676₁₆.

36 კაცხის მაცხოვრის ხატის წარწ. (MAK, მე-7, 87₆, 95₃₂₋₃₃).

37 საქ. ისტ., ვახუშტი, გვ. 253₁₃.

38 ა. ქ. სამ. ისტ. 8; ბ. იმერეთის ზოგიერთი ადგილის წარწერებშიაც ესევე ტერმინი იკითხება: მაგ., სოფ. მათხოჯის წმ. ბასილის ხატის წარწერა იხსენიებს „მანთხოჯის ჯევს“ და სხვ.; ჩანს ამ კუთხეშიაც ერთი საგამგეო ერთეულთაგანი ჰქვი ყოფილა.

აქ მოვიყვან მთავარ ფაქტებს რაჭის ცხოვრებიდან, ამოღებულს ქ¹ცხისა³⁹ და ვახუშტის ისტორიიდან.

დასაწყისში რაჭის ერისთავები საქართველოს მთლიანობას და მის მეფეებს ემსახურებიან. თამარის მეფედ კურთხევაში რაჭის ერისთავს პირველი ადგილი უჭირავს ქუთათელი ანტონის შემდეგ; თამარ მეფის ისტორიკოსი მოგვითხრობს: „ლიხთ-იმერთაგან იყო დადგმად გვრგვნისა თავსა სამეფოსა, აწუიეს... მთავარეპისკოპოზი ქუთათელი ანტონე საღირის ძე მიღებად გვირგვინისა და ცალკე კერძისა კახაბერი ერისთავი რაჭისა და თავკვერისა, და სრულყვეს... ვარდანის ძეთა, საღირის ძეთა და ამანელის ძეთა მოღებად და დადებად ვრმლისაო⁴⁰. როგორც ჩანს, რაჭის ერისთავი, დასავლეთ საქართველოს სხვა ფეოდალებთან ერთად, თამარს მეფედ კურთხევისას ხმაღს არტყამს; ეს წესი, ეჭვი არ არის, მარტო ამ გარემოებისათვის არ უნდა ყოფილიყო შედგენილი, არამედ ძველთაგანვე უნდა მომდინარეობდეს.

ასევე მონაწილეა რაჭის ერისთავი რუსუდან დედოფლის დროს მისი ძის დავითის ტახტზე დასმისა⁴¹.

რაჭის ერისთავნი იხსენიებიან იმავე რუსუდანის ძის დავით მეფის ნოინებთან წარგზავნისას⁴².

რუსუდანის სიკვდილის შემდეგ რაჭის ერისთავი ცოტნე დადიანთან ერთად მონახევრე ხდება „ყოველი იმერი სამეფოსა“⁴³.

იგი მონაწილეა აგრეთვე: კოხტისთავს კრებაში თათართაგან განდგომისათვის⁴⁴;

საქართველოს ორ სამეფოდ გაყოფისა და დასავლეთში დავითის გამეფებისას⁴⁵ და სხვ.

ამის შემდეგ რაჭის ერისთავები განდგომის გზას ადგებიან:

დავით VII-ის სიკვდილის (1260 წ.) შემდეგ „აღალარ ოა რაჭის ერისთავი კახაბერი შეიზრახნეს ურთიერთას, რათა განუდგეს მეფესა დავითს რუსუდანის ძესა“⁴⁶. კახაბერი სირმონ ნოინით ორჯერ დაესხა თავს მეფეს, მაგრამ მეფე გადარჩა⁴⁷. ლალატისთვის ჩამოქვეითე-

39 მარ. დედ. ქ¹ცხიდან ამოღებულ ადგილებში ცნობები დაცული არ არის.

40 ქ. ცხ. მარ. დედ. ნუსხა, გვ. 400_{გ-11}, შენ. 10, 12, 14.

41 იქვე, 589₁₃₋₁₆.

42 იქვე, 605₉₋₁₁.

43 იქვე, 624₁₋₂.

44 იქვე, 634₁₄, 635₁.

45 იქვე, 655₂₁, 656₁₋₃.

46 იქვე, 712₁₄₋₁₈, 713.

47 იქვე, 719 და საქ. ისტ. ვახუშტი, დ. ბაქრაძის გამოც. 251₁₋₁₈.

ბული „რაჰის ერისთავი კახაბერი იყო ქართლს და აქენდა ქვეყანა ატენისა და არა პატივი ეპყრა არცა ყაენისა და არცა დიმიტრი მეფისაგან ორგულობისათვის მეფეთასა, ამისთვის შეიწროებული ევედრა მეფესა, რათა შეიწყალოს და უბოძოს. მამული მისი, ხოლო... მეფემან შეიწყალა ... და მიუბოძა მამული მისი ყოველი და კუალად ეგო მანულსა მისსა რაჰას, ხოლო ვითარ დაყო მცირედი ჟამი იწყო მათვე მამურ-პაპურთა კვალთა სვლად... გვარისაგან მოაქენდა ორგულობა... იწყო ლალატად მეფეთა და წარავლინა კაცი ... ალიყას თანა ... რათა ... დაესხას მეფესა და ადვილათ ჳელთ უგდოს მეფე ... გარნა ... საცნაურ იქნა ... ამისთვის მიეგო მისაგებელი ბოროტი და სიცრუე მისი თხემსა მისსა ზედა დაუჯდა, შეიპყრნა მეფემან და პირველ თვალი დასწვა და მერმე ერთი ჳელი და ფეჳი მოჰკვეთა და ორნი შვილნი მისნი მისცნა ექსორიობად კონსტანტინეპოლს... ხოლო კახაბერი მცირე ცხოვრებული განვიდა და მოკუდა და მოისპო ყოველნი ნათესავნი მისი ბალუაშთა კახაბერისძეთა, არა დაშთა და აღივოცნა ნათესავი მისი და საჯენებელი მათი“⁴⁸.

ე. ი. ლალატისათვის მეფემ დასაჯა ერისთავი, მისი შვილები საქართველოდან განდევნა და საერისთავო გააუქმა. ეს მოხდა 1278 წლის შემდეგ⁴⁹.

ასე დასრულდა ძველი ხანის რაჰის ისტორია. საერისთავოს გაუქმების შემდეგ რაჰას უშუალოდ განაგებენ მეფენი იმერეთისა XV ს. პირველ მეოთხედამდე; ამ ხანებში იმერეთის მეფე ბაგრატ III-მ (1510—1555 წწ.⁵⁰) „დასვა ერისთავად რაჰას ჩხეიძე შოშიტა და მისცა რომელიმე სახასო დაბანი და ციხე მინდა“⁵¹; „ამ დროიდან ერისთავობა მექვედრეობით გადადოდა მამისაგან შეილზე“-ო, ამბობს ბროსე⁵².

ამის შექმნეგაც, რაჰა თვალსაჩინო მონაწილეობას იღებდა დასავლეთ საქართველოს პოლიტიკურ ცხოვრებაში, მაგ., ბაგრატ IV-ის და არჩილ მეფის ბრძოლის დროს (XVII ს.) რაჰველები არჩილის მხარეზე არიან³.

⁴⁸ ქ. ცხ. მარ. დედ. ვარ. 720₂₀₋₂₅, 721₁₋₂₀, შენ. 1; ვახუშტი, საქ. ისტ. დ. ბაქრაძის გამოც., 253₁₅₋₂₃

⁴⁹ ვახუშტი, საქ. ისტ. დ. ბაქრაძის გამოც., 253₁₃.

⁵⁰ მ. ბროსე, საქ. ისტ. II, შთ. სია იმ. მ. №11.

⁵¹ ვახუშტი, საქ. ცხ. ზ. ჳიჳინაძის გამოც. 286₂₁₋₂₃.

⁵² მ. ბროსე, საქ. ისტ., II, გვ. 176.

⁵³ ვახუშტი, საქ. ცხ. ზ. ჳიჳინაძის გამოცემა, 315₁₃₋₁₄, 17-18

შემდეგ ალექსანდრე IV-ისა და გიორგი III-ის გურიელის ბრძოლის დროს 1687 წ. ახლო ხანს რაჭის ერისთავი გიორგის მხარეზე არის⁵⁴.

მერმე რაჭველები მონაწილეობენ გიორგი აბაშიძის შეთქმულებაში მეფე გიორგის, გოჩიად წოდებულის, წინააღმდეგ, რის შედეგადაც არჩილი იპყრობს იმერეთს 1698 წ.⁵⁵.

XVIII ს. დასაწყისიდან მოკიდებული (1701 წ. შემდეგ) რაჭის ერისთავები ჯერ ებრძვიან გიორგი აბაშიძეს, რომელსაც ძალაუფლება ხელში აქვს ჩაგდებული⁵⁶. შემდეგ ეხმარებიან მეფე გიორგი VI-ს პირველის წინააღმდეგვე⁵⁷, ხოლო ბოლოს ისევ გიორგი აბაშიძეს უჭერენ მხარს და ებრძვიან გიორგი მეფეს⁵⁸. ამის შემდეგ ასეთსავე გზაზე დგანან რაჭის ერისთავნი თითქმის მთელი საუკუნის (XVIII ს.) განმავლობაში. ხოლო მათში ყველას აჭარბებს უკანასკნელი ერისთავი რაჭისა როსტომი, რომელიც სულ განუდგა იმერეთის მეფეს. მეფე სოლომონმა იგი შეიპყრო, დასაჯა და საერისთავოც საბოლოოდ გააუქმა — 1769 წელს.

რაჭის ერისთავთა მოღალატური გეზი მეტისმეტი საზიანო, სავალალო და საბედისწერო იყო რაჭისათვის: განდიდების მიზნით გადამდგარ ერისთავთა ბრძოლებში რაჭას მრავალჯერ გადაჰხდა დაწვა, აოხრება და განადგურება, განსაკუთრებით საქართველოს დანაწილების შემდგომ ხანაში, მერმე ვისგან, ისევ თავის მოძმე მეზობლებისაგან; იმავე გეზმა გახრწნა თვით ხალხის ზნეობაც, ამით აიხსნება ვახუშტი რომ წერს მათზე: „სხვათა მათხარნი, მომხვეჭნი და ძვირნიო“⁵⁹.

რაჭის ძველი ხანის კულტურული ცხოვრება

ა. მიმოხილვა რაჭის კულტურული შემოქმედებისა ძველი ხანიდან საუკუნეთა მიმდევრობით

ძველად ბუნებრივია რაჭასაც ჰქონდა თავისი კულტურული ცხოვრება; ამას ადასტურებს ის ხურმომომოძღვრებისა, მხატვრობისა,

54 იქვე, 319₂₂₋₂₉, 321₁₉₋₂₃.

55 იქვე, 329₁₅₋₂₄.

56 იქვე, 332₃.

57 იქვე, 337₂₄₋₂₈.

58 იქვე, 338, 339₁₋₈, 340₂₋₄.

59 ვახუშტი, საქ. გეოგრ. 384_გ.

ქედვითი ხელოვნებასა და დამწერლობის ძეგლები და მათი ნაშთები, რომელნიც მოიპოვებოდა მის ტერიტორიაზე და რომლებითაც რაჟა საკმარისად მდიდარია. პირველთ (ხუროთმოძღვრულ და ქედურ ძეგლებს) უმთავრესად ქვემო რაჟაში ვხვდებით, ხოლო უკანასკნელთ კი როგორც ქვემო, ისე ზემო რაჟაში. ეს ძეგლები საკუთარი მისი ცხოვრების შექმნილი კი არ არის, არამედ ნაყოფია საქართველოს საერთო კულტურისა.

უძველეს დროს, ერის ცხოვრებაში კულტურის შემტანი სარწმუნოება იყო; საკულტო ადგილებში იწყება და ღვივდება შემოქმედება და აქედან ვრცელდება ხალხში.

რაჟის უძველესი დრო, წარმართობის ხანა, მასალების უქონლობის გამო, რასაკვირველია, სრულიად უცნობია ჩვენთვის და მხოლოდ ქრისტიანობის დასაწყისზე შეგვიძლიან ვთქვათ რამდენიმე სიტყვა ისიც მოკლედ.

საიდან იყო შეტანილი ქრისტიანობა რაჟაში ან სად იყო მისი პირველი კერა?

ეს საკითხი, რასაკვირველია, დიდ შესწავლას მოითხოვს და გადაწყვეტით ამისი თქმა ჭერჯერობით ნაადრევია, ხოლო მე მოვიყვან აქ წინასწარ მოსაზრებებს, რომლებიც, შესაძლებელია, მომავალმა კვლევა-ძიებამ გაამართლოს.

ქრისტიანობა რაჟაში აღმოსავლეთიდან, ქართლიდან (მცხეთიდან) უნდა შესულიყო. ამას გვეუბნება ის სახელი, რომელსაც ატარებს აქ ერთ-ერთი სოფლის ძეგლი. სოფ. ჯოისუბანში არის ეკლესია, რომელსაც ეწოდება „მცხეთის“ წმ. გიორგის ეკლესია. აქ უნდა ყოფილიყო უძველესი ხანის ხუროთმოძღვრების ერთი ძეგლთაგანი, რომელიც ეხლა თუმცა პირვანდელი სახით აღარ არსებობს, მაგრამ მისგან დარჩენილია შესანიშნავ ქანდაკებებიანი და წარწერიანი ქვები, რომელნიც დღეს ამშვენებენ გადაკეთებულ-განახლებულს თუ შემდეგი ხანის ეკლესიის აღმოსავლეთ სარკმელს და ჩრდილო კედელს (აღმოსავლეთ კუთხესთან). ქანდაკებებში განსაკუთრებულ ყურადღებას იპყრობს ორი: ერთი — ქანდაკება ქვაზე ეკლესიის აღმშენებლის (?) გაბრიელ მამასახლისისა ეკლესიის მოდელით ხელში, მეორე — ტახტზე მჯდომარე მაცხოვრისა მარჯვნივ და მარცხნივ მოციქულებით პეტრეთი და პავლეთი. ეს ქანდაკებები ხელოვნების დამწერლობის თვალსაზრისით მიეკუთვნება VIII—IX სს. ძეგლის სახელწოდება „მცხეთის“ და ღრმა სიძველე მისი ნაშთების საბუთს გვაძლევს ვთქვათ, რომ ქრისტიანობა ამ კუთხეში ქართლის მცხეთას უნდა შემოეტანა;

უკანასკნელს აქ ჰქონია თავის კერა-მეტოქი და მისი საშუალებით გაუვრცელებია თავისი კულტურა მთელ კუთხეში.

არათუ მარტო რაჭაში შეუტანია ქრისტიანობა მცხეთას, არამედ მის მეზობელ ლეჩხუმშიც. იქ არსებობს სოფ. მცხეთა, სადაც დგას გუმბათიანი ეკლესია გვიანი (XVII—XVIII სს.), მაგრამ ამ ძეგლს შიგნით შერჩენილი აქვს სვეტები, რომელნიც უძველესი ხანის ძეგლის ნაშთს უნდა წარმოადგენდეს. აქაც ისეთივე მდგომარეობაა როგორც რაჭაში; ხსენებული სოფელი მცხეთა უნდა ყოფილიყო ლეჩხუმის კერა-მეტოქი ქართლის მცხეთისა.

ორივე ეს გარემოება, ე. ი. „მცხეთის“ არსებობა რაჭაში და ლეჩხუმში ცხადყოფს, რომ ქრისტიანობა ამ კუთხეებში აღმოსავლეთიდან, მცხეთიდან შესულა.

ამრიგად, პირველი კერა ქრისტიანობისა რაჭაში უნდა ყოფილიყო ჯოისუბნის „მცხეთის“ წმ. გიორგის ეკლესიის ადგილას; აქ დაწყებულა კულტურა, აქ აშენებულა ხუროთმოძღვრების ძეგლი VIII—IX სს-ში, რომლის შესანიშნავმა ნაშთებმა, როგორც ეს ზევითაც აღვნიშნე, ჩვენამდე მოაღწიეს. აქედან კულტურა თანდათანობით ვრცელდება მთელ რაჭაში და საუკუნეთა სიგრძეზე იქმნება კულტურის ახალ-ახალი ცენტრები. დავასახელებ მათ საუკუნეთა მიმდევრობით:

1. ერთი უძველესი ხანის ცენტრთაგანი უნდა ყოფილიყო ჰელიში; იმ ხანის ძეგლი დღეს იქ არ შემონახულა: ეკლესია ძლიერ დიდი ხნის აშენებული არ უნდა იყოს (იგი შიგნით და გარეთ გალესილია კირით და არაკეთარი წარწერა არ უჩანს, ვფიქრობ XIV—XVII სს-ისა; უძველესი ხანისა არის მხოლოდ მონასტრის გამოქვაბულები ბერთათვის და „სადაყუდებულო“ განდგომილთათვის მაღალ კლდეში. მაგრამ ჰელიში რომ დიდი კულტურის ცენტრი უნდა ყოფილიყო უძველეს ხანაში ამას ადასტურებს ის ხელნაწერი წიგნები, რომლებმაც მოაღწიეს ჩვენამდე. ერთი ასეთი წიგნთაგანია ეტრატზე ნაწერი ოთხთავი XI ს., გადატანილი შემდეგ ხონჭიორში (იხ. ხონჭიორის სიძვ., № 11); ამ ოთხთავის მინაწერი და მასში დაცული ანდერძი გვეუბნება, რომ ოთხთავი ჰელიშის კუთვნილებათ; იგივე ანდერძი იხსენიებს მრავალ ძვირფას ჰელილ და მინაწერიან ნივთებს, რომელნიც გაუკეთებია ჰელიშისათვის დანიელ ხანბაშურის გაზრდილს ნიკოლოზს (იქვე). თუ XI ს-ში აქ იწერება, იჭედება და იმკობა ასეთი შესანიშნავი ძეგლები, ცხადია, რომ მისი კულტურის დასაწყისი უფრო ადრინდელ დროს მიეკუთვნება.

2. X—XI სს. საზღვარზე შენდება კრიხის შესანიშნავი ჩუქურთმიან-წარწერებიანი ეკლესია.

3. ამავე ხანაში იგება პატარა ონის (ჰელიშიდან 10 ვერსზე) ისეთივე შესანიშნავი ჩუქურთმიან-წარწერებიანი ეკლესია.

4. ამავე ხანაში შენდება ხუროთმოძღვრების უშესანიშნავესი ძეგლი — ნიკორწმინდის გუმბათიანი ეკლესია (ჰელიშიდან 4 ვერსზე). იგი მტკიცე საძირკველს უყრის რაჭის კულტურულ ცხოვრებას, მისი არსებობის, განვითარების დედაბოძად და მთავარ ცენტრად ხდება.

ამავე ხანაში იქმნება ამავე ეკლესიის მაცხოვრის ხატის ჩარჩო კახაბერყოფილის კირილეს წარწერით.

5. XI ს-ში შენდება მრავალძალის ქანდაკებიანი ეკლესია (დღეს გადაკეთებულია).

6. XII ს-ში — სხვაგვას მეორე ეკლესია.

XII ს-ში იქმნება სორის დიდი ჯვარი.

ამ საუკუნით თავდება ის წრე კულტურული შემოქმედებისა, რომელიც მოგვცა საქართველოს აყვავებამ და განვითარებამ XI—XII სს-ში. ამ დროიდან თითქმის ოთხი საუკუნის განმავლობაში რაჭის კულტურულ ცხოვრებას შეფერხება ეტყობა. ამ დიდ მანძილზე არა ჩანს შექმნილი ხუროთმოძღვრების არცერთი შესანიშნავი ძეგლი, რაც აიხსნება საქართველოს დაქვეითებით ამ ხანაში, მონღოლთა შემოსევის გამო. ამ ხანაში შემოქმედება ნელის ნაბიჯით მიმდინარეობს:

7. XIII ს-ში შენდება და იხატება გლოლის მცირე ეკლესია განდევლისა. XIII ს-ში იჭედება სხვაგვის დიდი ჯვარი.

8. XIV ს-ში (?) იხატება კრიხის ეკლესია.

9. XV ს-ში იხატება სორის ეკლესია.

10. XV ს-ში შენდება და იხატება ბეთლევის მცირე ეკლესია.

11. XV ს-ში იკვეთება სალხინოს ჩუქურთმიანი კანკელი.

შემდეგ XVII ს. დასაწყისიდან სხვა დარგებთან ერთად ხუროთმოძღვრების დარგშიაც იწყება ხელახალი მუშაობა და შემოქმედება, რომელიც ნელი ნაბიჯით მიმდინარეობს საუკუნის პოლომდე.

12. XVII ს-ში შენდება ამბროლაურის ეკლესია.

13. XVII ს-ში შენდება და იხატება ბუგეულის ეკლესია.

14. XVII ს-ში შენდება და იხატება ხოტევის ეკლესია.

15. XVII ს-ში შენდება და იხატება თლულის ეკლესია.

16. XVII ს-ში ახლდება მხატვრობა ნიკორწმინდის ეკლესიისა და ბოლოს,

17. XVII—XVIII სს-ში შენდება ბარაკონის გუმბათიანი ეკლესია.

ამათში მაინცდამაინც თვალსაჩინო არც ერთი არ არის უკანასკნელის (ბარაკონის) გარდა.

ბ. კულტურის მთავარი მონაწილენი.

რაჭის კულტურულ ცხოვრებაში მთავარ როლს თამაშობენ მეფე-დედოფალნი, ერისთავნი, სახელმწიფო მოველენი, სასულიერო პირნი და სხვ.; აღვნიშნავთ მთავარ მონაწილეთ:

VIII—IX სს-ში. გაბრიელ მამასახლისი აშენებს ჯოისუბნის „მცხეთის“ წმ. გიორგის ეკლესიას.

XI ს-ში: 1. კახა ერისთავი (?) თავის მეუღლით აშენებს პატარაონის ბაზილიკას.

2. ნიკორწმინდის წარწერები იხსენიებენ — აფხაზთა და რანთა მეფეს და ქართველთა კურაპალატს ბაგრატ III-ს ძით გიორგით (წ. I); ერისთავთერისთავს და ნოველისიმოსს ნიანიას (წ. VI); კახაბერსა და რატის (წ. III); ერისთავთერისთავის რატის ასულს ეფემიას (წ. V); ერისთავთერისთავს რატის ძეს კახაბერყოფილ კირილეს ძით ერისთავთერისთავით, რაჭის ერისთავით რატიით (ს. № 3); შემდეგი ხანისანი — მეფე გიორგის და ნიკოლოზწმინდელ მელქისედეკს (წ. IV); ნიკორწმინდის სიგელს აძლევს (XI ს.) ნიკორწმინდელი; ესევე სიგელი იხსენიებს სხვათა შორის შემდეგ შემომწირველთ: ერისთავთერისთავს მიქელს, ი(ოან)ე ლიპარიტის ძეს, ვარაზ-ვაჩეს.

XII ს-ში: 1. სორის ჯვარი იჭედება ვინმე მარკოზის დეკანოზობაში (ს. № 1).

2. სხვაგის დანგრეული ბაზილიკის წარწერა იხსენიებს ვინმე ვახტანგს ძით გაბრიელით და თავის ერთ.

XIII ს-ში: სხვაგისვე დიდი ჯვარი იჭედება რაჭის ერისთავთერისთავის რატისა და მისი ძის კახაბერის მიერ, ნაცვალობისა ვახტანგისა (ს. № 1).

XIV (?) ს-ში: კრიხის ეკლესიის ჩრდილოეთ კედელზე დახატული არიან ვინმე ერისთავნი (?) ვაჩიანი და სხვ. (ოთხნი), რომელნიც მონაწილენი უნდა იყვნენ მის აშენებასა თუ მოხატვაში; გიორგი კორცანიძეს, ასისტავებს იოანე ლომიაძეს და იოანე დევისძეს.

XVI ს-ში: 1. ნიკორწმინდის ღვთისმშობლის ხატს ხატავს „მეფეთ მეფე“ გიორგი II თავის ძით ლეონით (№ 4).

2. მიქარწმინდის ჯვარი იხსენიებს იმავე მეფეს (ბუგეული № 1).

XVI—XVII სს-ში: აგარის დიდ ხატს ქმნის ევნუქიძე მოძღვარი საბა (№ 1).

XVII ს-ში: 1. ამბროლაურის ბაზილიკას (აწ დანგრეულს) აშენებს იმერეთის მეფე გიორგი III მეუღლით თამარით და შვილებით ალექსანდრე, როსტომ და მამუკათი.

2. ამბროლაურის ხატს ქმნის მთავარეპისკოპოსი სვიმონ ჯაფარიძე.

3. სორის ხატის ბუდეს ქმნის ერისთვიშვილი ქაიხოსრო (№ 2).

XVIII ს-ში: სორის ეკლესიის მხატვრობას აახლებს რაჭის ერისთავი შოშიტა III.

გ. ცალკე საგვარეულოთა მონაწილეობა და როლი

წეფე-ღედოფალთა, ერისთავთა, მამასახლისთა, სასულიერო და სხვ. პირთა გარდა კულტურულ ცხოვრებაში დიდ მონაწილეობას იღებენ ცალკე საგვარეულონიც, ასეთი არის:

ა. დავითის ძეთა გვარი ჩანს XIII ს-ში; გოლოას მცირე ეკლესიის მხატვრობის წარწერაში იკითხება გინმე მახარობელი დავითის ძე. იგივე წარწერა იხსენიებს საზოგადოდ დავითეთთ.

ბ. ჭარელიძეთა გვარი იხსენიება სორის XV ს. კედლის მხატვრობაში. ჭარელიძე ქველი დახატულია ეკლესიის ჩრდილო კედელზე; გადმოცემით იგი ერისთავია, ეკლესიის აღმამენებელი და დამხატვინებელი; ხოლო ჭარელიძე მირიან მეუღლით ნათელათი მოხსენებულია ამავე ეკლესიის მაცხოვრის ხატის (№ 4) წარწერაში.

გ. კვიტასვილების გვარი ჩანს XV ს-ში; მათ აქვთ საკუთარი ციხე⁶⁰; ამ გვარის წარმომადგენელი დახატულნი არიან ბეთლევის ღვთისმშობლის ეკლესიის კედელზე; აქ არიან: ქართლის მთავარეპისკოპოსი და 11 წელს იერუსალიმის ჯვარის მამა კვიტასვილი იოანე, მისი ძმისწული ზაქარია, შემდეგ კვიტასვილი თაყა (დიდებულის ტანისამოსში), შვილნი (?): შალვა, ისპანასათ, თელარი და სხვ.

დ. იასვილების გვარის გინმე წევრი აშენებს ზემოხსენებულ ბეთლევის ღვთისმშობლის ეკლესიას 1453 წ. ამ გვარს XVIII ს. დასაწყისში უჭირავს ციხე კვარა⁶¹.

ე. ლაშვილების გვარი მოღვაწეობს XVI—XVII სს-ში: ლაშვილი ფეშანგი მოხსენებულია ბუგეულ-მიქარწმიდის ჯვარისა (№ 1)

⁶⁰ ვახუშტი, საქ. გეოგრ. დ. ბაქრაძის გამოც. 374₁₅.

⁶¹ ვახუშტი, საქ. ცხ. ზ. კიჭინაძის გამოც. გვ. 336₂₁₋₂₂.

და ღვთისმშობლის ხატის (№ 2) წარწერებში XVI ს-ში. ლაშხიშვილი-ვარდანის დედა ანუსია იმავე ეკლესიის მაცხოვრის ხატის (№ 5) წარწერაში XVII ს-ში. ლაშხიშვილი ვარდან იმავე ეკლესიის მაცხოვრისავე ხატის (№ 4) წარწერაში იმავე საუკუნეში.

ამავე გვარის წარმომადგენლნი დახატულნი არიან ბუგეულის ღვთისმშობლის ეკლესიის კედელზე, ისინი ამშენებლები უნდა იყვნენ ეკლესიისა; აქ არიან: ჩრდილო კედელზე — ლაშხისშვილი ლაშხა, მეუღლე მისი მარეხ; შემდეგ ომან, მეუღლე ზოდო, ასულნი ლანდუზ და დედისდედა; სამხრეთ კედელზე — ვინმე გიორგი, ახალგაზრდა გულაბად; მამაკაცი ზაზა, მეუღლე მისი კეკლუცაი; მამაკაცი ლაშხა, მეუღლე მისი იალიმბარ, მანდილოსანი ლაქუარდაი და სხვ., ესენი XVII ს. პირნი არიან.

ნიკორწმინდის წარწერებშიაც იხსენიებიან ამ გვარის წევრები: სამწირველოს სამხრეთ კედელზე იკითხება — ლაშხიშვილი თეთრო (წ. 11); დროშა-ჯვარისა და ოთხთავის ბუდის წარწერებში (№ 10,34) — ლაშხისშვილის ასული ფარსანგი ჯავარ და სხვ.

ვ. წულუკიძეთა გვარი მოღვაწეობს XVII ს-ში. ეს გვარი ძლიერი გვარია და დიდ მონაწილეობას იღებს კულტურულ ცხოვრებაში; მათ ეკუთვნის ხოტევის ციხე; ნაგარევის ციხე-სასახლე და სხვ.; ისინი აახლებენ ნიკორწმინდის ეკლესიის მხატვრობას და მათი გვარის პირნი დაწყებული გიორგი წულუკიძიდან დახატულნი არიან აქ. დავით წულუკიძე ამკობს იმავე ეკლესიის დროშა-ჯვარს (№ 10) და უქმნის ბუდეს ოთხთავს (№ 34); მერაბ წულუკიძე აშენებს და ხატავს ბაზილიკებს: თლუღისას და ხოტევისას (აწ დაქცეულთ).

ზ. ჯაფარიძეთა გვარი ჩანს XVII—XVIII სს-ში. ამ გვარიდან არის მთავარეპისკოპოსი სვიმონი, რომელიც აქედვინებს ხატს; იგი ძმა არის იმერეთის სამეფოს მოღარეთუხუცესის ლომკაც ჯაფარიძისა. ამ გვარს ეკუთვნის ბარის მაცხოვრის ძველ ეკლესიაზე (საბუკის გორაკზე) მიშენებული ეგვიტრები და მგონი თვით ეკლესიაც.

მ. ციხისელთა გვარის წევრი ისანე აშენებს ბარის, ბეთლემის ღვთისმშობლის მცირე ბაზილიკას XVIII ს-ში. ეს პირი თავის მეუღლით და შვილებით დახატულია ხსენებული ბაზილიკის კედელზე; აქვე დახატულია მისი მოგვარე შინდაგურიძე მოძღვარი ციხისისა დეკანოზი.

აქ საქიროდ მიმაჩნია აღვნიშნო ძეგლების მდგომარეობა. ზემო-სხენებული ხუროთმოძღვრების ძეგლთა ერთი ნაწილი დღეს კარგად არის დაცული, ხოლო მეორე ნაწილი განადგურების გზაზეა დამდგარი:

ნიკორწმინდის შესანიშნავი ტაძრისათვის ამ ორი წლის წინათ მესხ ჩამოუგლეჯ-ჩამოუნგრევია გუმბათის სამხრეთის მხრის გარეთი ფაია, ანუ კედელი ორ სარკმელს შუა სიმაღლით 3 საყენი და დღესაც არ არის იგი შეკეთებული; თუ დროზე არ შეკეთდა, დიდ ხიფათს უმზადებს ძეგლს. გუმბათისავე მინების ნახევარი დაღწეული არის, წვიმის დროს წყალი დის და მხატვრობას რეცხავს.

გარდა ამისა, შესანიშნავი ფრესკიანი ეკლესიები ან ჭულ უსახურაოდ არიან, ან კიდევ სახურავი დამპალი აქვთ და წყალი ჩასდით; ასეთებია: სორისა, კრიხისა, ბეთლევისა, ბუგეულისა და გლოლასი.

თუ პირველი დიდ ხარჯს მოითხოვს, უკანასკნელნი მცირედი ხარჯით (თითო ათ-ხუთმეტი თუმნით) შეკეთდება, ანუ დაიხურება, მაგრამ მზრუნველი არავინა ჰყავთ; საქიროა ძლიერი ხელი, რომელმაც იგინი აღადგინოს. მრავალ ქარტეხილიან საუკუნეთა განმავლობაში დაცული ძეგლები უმაღლესი კულტურისა ჩვენ თვალწინ, ჩვენდა სამარცხვინოდ, ისპოზიან და ქრებიან. ამ საქმის მოგვარება არც ისე ძნელია, ეხლანდელ ხანაში ძალიან ადვილად შეიძლება მისი გაკეთება, უნდა მხოლოდ თავგამოდება და შრომა.

რევოლუციამდე რაჭა უფრო მდიდარი იყო ძეგლებით. სარწმუნოების საწინააღმდეგო ბრძოლის პროცესში (1924—1926 წწ-ში) დაიღუპა მათი ერთი თვალსაჩინო ნაწილი; ასე:

I. ხუროთმოძღვრების ძეგლთა გან:

ამბროლაურის ბაზილიკა, აშენებული იმერეთის მეფის გიორგი III-ის მიერ VIII ს. პირველ ნახევარში საძირკვლამდე არის დაქცეული.

ხოტევის მოხატული ბაზილიკაც, აშენებული მერაბ წულუკიძის მიერ XVII ს-ში საძირკვლამდეა დაქცეული.

კრიხის შესანიშნავ ბაზილიკას კარი და ტრაპეზი ძალად აქვს დაზიანებული.

თლულის მხატვრულ ბაზილიკას თალი ძალად აქვს შიგ ჩაქცეული 1926 წ. და სხვ.

II. ჰედვის ხელოვნების ძეგლებით ყველაზე მეტად დაზარალებულია სორის ბაზილიკა; მის შესანიშნავ ხატებიდან, რომელიც თავის დროზე უნახავთ მ. ბროსეს და პ. უვაროვას, მხოლოდ ერთი ყუთით ნატეხებილა ვიპოვნე; დაზიანებულია აგრეთვე მისი დიდი ჯვარი, რამდენიმე ჰედილი ფურცელი (ვერცხლისა) აგლეჯილი და დაკარგული აქვს; დაზიანებულია კიდევ — ნიკორწმინდის მინანქრიანი ჯვარი X ს., ჯვარისას, მოტყიარის, ზნაკვის, გლოლისა და სხვა ხატები.

III. მწერლობის ძეგლით დაზარალებულია ისევე სორის ბაზილიკა; მისი ძლიერ დიდი ზომის ეტრატზე ნაწერი გულანი, რომლის მრავალ შესანიშნავ მინაწერებს ექვთ. თაყაიშვილი განცვიფრებაში მოუყვანია, გამოეტანათ და ადგილობრივ კოოპერატივში სახვევ ქაღალდად ეხმარათ თუ დაეწვათ; ერთი ფურცელიც აღარ დამხვდა მისი.

უბედურება ის არის, რომ განადგურების პროცესი თითქმის დღესაც გრძელდება. უკანასკნელი მოგზაურობის დროს ვნახე, რომ ნიკორწმინდის ზემოხსენებული დროშა-ჯვარის ორი მინანქრიანი მედალიონისათვის, ვითომცდა დამაგრების მიზნით, დაუკრავთ დიდი ლურსმნები და მინანქრები თითქმის სულ მთლად დაუღეწიათ, რაც მის სასწრაფო გადმოტანას მოითხოვს მუზეუმში დასაცავად.

შემდეგ, ამავე მოგზაურობის დროს დავათვალიერე ბეთლემის ბაზილიკა, რომელიც წინა მოგზაურობათა დროს ვერ ვნახე; აღმოჩნდა, რომ მისი მთავარი ხატი ჩვილედ ღვთისმშობლისა, დაახლოებით XV—XVI სს., გაენადგურებინათ წარსულ ოქტომბერში; იატაკზე ვიპოვნე მისი ზურგიდან ჩამოცეკნილი სანთლის ნაღუდის ნატეხები სახისა, ხელისა და ტანისამოსის გამოსახულებებით.

ამით დავასრულე მოკლე მიმოხილვა რაქის კულტურული შემოქმედებისა. აქ შეგვხე მხოლოდ საეკლესიო ხასიათის ძეგლებს, ვინაიდან უმეტესი მათგანი წარწერით არის და ზოგი თარიღითაც კი, რაც მკვლევარს საშუალებას აძლევს უფრო უტყუარი მსჯელობისათვის, და არ მოვიხსენიე სხვა ხასიათის ძეგლები, როგორც მაგ., ციხესიმაგრენი, რომელზედაც ვერავითარი წარწერა ვერ ვიპოვე. დავასახელებ მათში ზოგიერთს, როგორც შესანიშნავ ისტორიულ ძეგლებს:

1. კვარა-ციხე, პირველად იხსენიება XVI ს-ში⁶².

2. მინდა-ციხე, პირველად იხსენიება XVII ს-ში⁶³.

3. ხოტევის-ციხე, პირველად იხსენიება XVIII ს-ში⁶⁴.

მინდა-ციხისათვის ვახუშტი წერს: „რიონის ჩრდილოდ არს ციხე მინდა, მაგარი და აუღებელი მტრისა-გან და ვის უპყრავს ციხე ესე, არს ერისთავი რაჭისა-ო“⁶⁵.

⁶³ ტოლ., 113₁₆.

⁶⁴ იქვე, 184₂₇.

⁶⁵ ვ ა ხ უ შ ტ ი, საქ. გეოგრ., 376₂₂₋₂₃, 378.

ზედა ღვარდია

ზედა ღვარდიის „საელიოს სალოცავის“ ადგილას დგას ძველი ნაციხვარი, დანგრეული. შენახულია მარტო ძირა ნაწილი, ისიც ნაწილობრივ დაქცეული. იგი დგას სოფლის დასავლეთ-ჩრდილო გორაკზე.

ზედა ღვარდიის მაცხოვრის ეკლესია დგას სოფლის აღმოსავლეთით, გორაკზე. იგი ერთნავიანი შენობაა, $8 \times 5,2$; ნაგები ყოფილა თლილი შირიმითა (უმეტესად) და უბრალო ნატეხი (ხამი) ქვით და კირით. იგი დაუნგრევიათ. შენახულა მარტო დუღაბის კედლები, ისიც ნაწილობრივ დაქცეული. უკეთესად შენახულა აღმოსავლეთი კედელი; პირის ქვა შერჩენია მხოლოდ ძირა ნაწილებში. კარი აქვს დასავლეთით, სამხრეთით და ჩრდილოეთით. კედლების დასავლეთი ნაწილები განგრეულია, იქნებ აქაც კარები იყო. სარკმელი შერჩენია მხოლოდ აღმოსავლეთით. ტრაპეზი აღარა ჩანს, სამკვეთლო (დილომა) კედელშია გაკეთებული, ქვების წყობა სწორხაზოვანია; პირის ქვა გარედან სულ შემოცლილი აქვს. ეკლესიის აღმოსავლეთით დგას დიდი ცაცხვის ხე. პირის ქვა შერჩენია შიგნით, ისიც მცირე ნაწილი. ეკლესიას კარი ჩრდილოეთითაც ჰქონია (ეტყობა კედელს). საკურთხეველს სამხრეთ კედელში ჰქონია თახჩა.

ქვედა ღვარდია. მაცხოვრის ეკლესია

ეკლესია (არ მინახავს, ცნობები ჩავიწერე ხალხისაგან) ერთნავიანი შენობაა, დგას მარტო დუღაბი, პირის ქვა სულ შემოცლილი აქვს. ნაგები ყოფილა თლილი ბაღდადით (ბაღდადის ქვა აქ ეწოდება თეთრბილ ქვას). აღმოსავლეთით დგას დიდი ცაცხვის ხე.

ტბეთი

ტბეთის მთავარანგელოზის ეკლესია (სურ. 1) ერთნავიანი შენობაა, $6 \times 3,45$ სმ. ნაგები თლილი ქვისაგან, ქვა უმეტეს ნაწი-

ლად შირიმისა, დანარჩენი ნაწილი მაგარი კლდის ქვაა, თლილი. თალი შენახულია, სახურავი სულ გადახდილია. შენობის სამხრეთი და ჩრდილო კედლების მალლითა ნაწილები დაზიანებულია ე. ი. გარეთა პირის ქვები ჩამოცვევნილა და აქვე ყრია; კარი აქვს სამხრეთით და დასავლეთით. წინათ ჩრდილოეთითაც ჰქონია (საკურთხევლის ახლოს). ახლას ამოღებულია. სამხრეთით კარი აღარ აბია, დასავლეთით შენახულა, მას გარედან (დასავლეთით) ადგილ-ადგილ სალტეები აქვს გადაკრული. ეკლესია შიგნით და გარეთ გალესილი ყოფილა კირით, რომელიც გარეთ ცოტალა შერჩენია, შიგნით კი ნახეკრად. ეკლესიის პილიასტრები (შუა ეკლესიაში) ძირს სამკალონის სახედია; სარკმელი აქვს აღმოსავლეთს. სამკვეთლო თახჩაშია გამართული. სამხრეთის მხარეს არის ოთხკუთხა თახჩა (საკურთხეველში). ეკლესიაში ყრია თაბაშირის თუ ქვის ორნამენტური ნატეხები. თალი უსახურობისაგან წყლით არის გაქლენთილი. ძველი უნდა გადაიხუროს. დასავლეთის კარი შესანიშნავია თავის საკეტით. დაქედილობის თავზე მას აქვს რკინის ჯვარი ძველი ფორმისა.

ეკლესიას სამხრეთით ჰქონია და აქვს წარწერიანი ქვები.

1. სამხრეთი სარკმლის ასწვრივ არის ოთხკუთხა ქვა ჯვრისა. და უბრალო აშიების გამოსახულებით.

2. სამხრეთი სარკმლის თავზე დებულა წარწერიანი ქვა ზომით $48 \times 62 \times 17$ სმ. იგი ჩამოვარდნილია ძირს და ზევითა მარჯვენა კუთხე ატეხილი აქვს და აქვე გდია. მას აქვს გაკრული ნუსხურით წარწერა.

რსსა შოვყეჩიყოოოო წ(მიდა)ო ს(ამება)ო...

3. სამხრეთი სარკმლის მარჯვნივ (ძირა ნაწილიდან) ორი ქვის გამოშვებით, დევს დიდი ქვა 57×70 სმ. ნუსხური წარწერით (გაკრული):

რსა უა[ყოოყოო] წ(მიდა)ო გ(იორგ)ა[შეიწყალე].

4. სამხრეთი სარკმლის დასწვრივ თავდაყირა დევს ქვა (კედელში), ზომით 40×54 სმ. ისეთივე ნუსხური წარწერა.

1. რსს უ წ(მიდა)ო...

2. სს სო...

5. მეხუთე ქვა დევს მეოთხე ქვის სწორ ხაზზე ორი ქვის გამოშვებით. აღმოსავლეთით იგიც თავდაყირა დევს. მას მალლითა ნაწილში (ახლა ქვევითაა მოქცეული) გამოსახულია ჯვარი (შუაში) და ყვავი-

ლები (აქეთ-იქით) წრეებში; ძირს (ახლა მაღლა) აქვს ისეთივე წარწერა, ზომით არის 37,2×62 სმ. (სურ. 2).

1. ჩაუღწე ღუთოფუჭა
. შ(ეიწყალე)ე ქ(რისტე)ო

ეს სხვა ხელითაა მგონი. ეკლესიის მთავარი სიძველე მთავარანგელოზის ხატი დაახლ. IX ს. 3/4 არის ფიცრის ნახევარი გაუტეხიან და გაუნადგურებიათ 1924—26 წელს.

ქვედა შავრა

ქვედა შავრის „თე თ რ ი ჯ ვ ა რ ი ს“ ეკლესია ერთნავიანი შენობაა, 8×5 მ. ნაგები შირიმის თლილი ქვისა და კირისაგან. შენახულა მარტო კედლები ნახევრად დაქცეული. იგი შიგნით ნანგრევით არის სავსე, კარი შენახულია დასავლეთით და სამხრეთით. ყველაზე უკეთესად შენახულა აღმოსავლეთი კედელი (რასაკვირველია ნახევრადედ). ეკლესია დაუქცევიათ 1932 წ. მასალა ადგილობრივი სკოლისათვის უხმარიათ. ეკლესიის ეზოზე აღმოსავლეთით დგას დიდი მუხა, დასავლეთით — კაკლის ხე, დასავლეთ-სამხრეთით მუხა. დაზიანებული კედლების ქვების წყობა სწორხაზოვანია.

ლაბეკინა

ლაბეკინის მთავარანგელოზის ეკლესია (სურ. 3) ჩვეულებრივი ტიპის დიდი ზომის ბაზილიკაა. მას ეგვტერი ჰქონია უწინ სამხრეთით და დასავლეთით. საქალებოც ექნებოდა. დღეს ეგვტერი და საქალებო აღარ აქვს; დარჩენილია მარტო კედელი ეგვტერისა ეკლესიის სამხრეთ-დასავლეთის კუთხის გასწვრივ, რომელსაც აქვს კარი და კარის თავზე წარწერა.

შენიშვნა: ამ ნაშთს ეგვტერისას ადგილობრივი პირნი დაშლას უპირებდნენ და სოფლის წყაროსათვის მასალად გამოყენებას, რაც შეჩერდა ჩვენს მიერ.

ეკლესია ნაშენია თლილი, თეთრი ქვისაგან. უწინ იგი ქვიტკირის თალით ყოფილა შეკრული, ხოლო რამდენიმე ათი წლის წინათ ქვიტკირის თალი სიძველისაგან მოუხსნიათ და ყავარი დაუხურავთ. ამავ უკეთების დროს შირიმის, ანუ სპონდიოს ქვაც შეუხამებიათ შენობისათვის.

ეკლესიის სამხრეთ კედელზე ორი პირია გამოქანდაკებული, ესენი ეგვიპტის აღმშენებელი უნდა იყვნენ (ქანდაკება უხამსია, წვრილი ფეხები და სხვ.). ამავე კედელზე არის ლომის ქანდაკება.

ეგვიპტის ამშენებელი, ხალხის გადმოცემით, ყოფილა ინასარიძე თვალთა, რომლის საფლავსაც უჩვენებენ ეკლესიის სამხრეთით, დასავლეთის ნაწილისაკენ, სადაც დევს დიდი ლოდი; აქ ცოლ-ქმარი ინასარიძეები არიან დასაფლავებულნი; ამ ქვეს ადრინდელ დროში მღვდელი ხდიდა ზოგიერთი პიროვნების საჩვენებლადო. მას (ინასარიძეს) აცვია ჯაჭვის პერანგი და არტყია დიდი ხმალი. ახლა ეკლესიაში ვიპოვე დაკვლევითი მუზარადი სპარსული ხელობისა, რომელსაც აკუთვნებენ ხსენებულ პირს.

ეკლესია ფრესკებიანია, მაგრამ ფრესკები ძლიერ დაზიანებულია. მხოლოდ ადგილ-ადგილ მოჩანს კარგად. მომსწრეთა სიტყვით, ფრესკებს დიდი ზარალი მოსვლია თაღის მოხსნის დროს.

ეგვიპტის ნაშთის კარის თავზე არის ქვა გატეხილი ორად, რომლის გულშიც გამოსახულია ჯვარი და აქვს ასომთავრული წარწერა:

✠Ⲛⲟⲩⲟⲩⲓ ⲛⲟⲩⲁⲩⲟⲩⲟⲩⲓ

ⲛⲟⲩⲁⲩⲟⲩⲟⲩⲓ ⲛⲟⲩⲁⲩⲟⲩⲟⲩⲓ

ⲛⲟⲩⲁⲩⲟⲩⲟⲩⲓ ⲛⲟⲩⲁⲩⲟⲩⲟⲩⲓ:

ⲛⲟⲩⲁⲩⲟⲩⲟⲩⲓ: . . . ⲛⲟⲩⲁⲩⲟⲩⲟⲩⲓ: . . .

ⲛⲟⲩⲁⲩⲟⲩⲟⲩⲓ ⲛⲟⲩⲁⲩⲟⲩⲟⲩⲓ

ⲛⲟⲩⲁⲩⲟⲩⲟⲩⲓ: . . . ⲛⲟⲩⲁⲩⲟⲩⲟⲩⲓ

ⲛⲟⲩⲁⲩⲟⲩⲟⲩⲓ ⲛⲟⲩⲁⲩⲟⲩⲟⲩⲓ: . . . ⲛⲟⲩⲁⲩⲟⲩⲟⲩⲓ: . . .

ⲛⲟⲩⲁⲩⲟⲩⲟⲩⲓ: . . . ⲛⲟⲩⲁⲩⲟⲩⲟⲩⲓ: . . .

ⲛⲟⲩⲁⲩⲟⲩⲟⲩⲓ: . . . ⲛⲟⲩⲁⲩⲟⲩⲟⲩⲓ: . . .

ⲛⲟⲩⲁⲩⲟⲩⲟⲩⲓ: . . . ⲛⲟⲩⲁⲩⲟⲩⲟⲩⲓ: ⲛⲟⲩⲁⲩⲟⲩⲟⲩⲓ

. ⲛⲟⲩⲁⲩⲟⲩⲟⲩⲓ

. ⲛⲟⲩⲁⲩⲟⲩⲟⲩⲓ ⲛⲟⲩⲁⲩⲟⲩⲟⲩⲓ

. ⲛⲟⲩⲁⲩⲟⲩⲟⲩⲓ ⲛⲟⲩⲁⲩⲟⲩⲟⲩⲓ

. ⲛⲟⲩⲁⲩⲟⲩⲟⲩⲓ ⲛⲟⲩⲁⲩⲟⲩⲟⲩⲓ

. ⲛⲟⲩⲁⲩⲟⲩⲟⲩⲓ ⲛⲟⲩⲁⲩⲟⲩⲟⲩⲓ

. ⲛⲟⲩⲁⲩⲟⲩⲟⲩⲓ ⲛⲟⲩⲁⲩⲟⲩⲟⲩⲓ

. ⲛⲟⲩⲁⲩⲟⲩⲟⲩⲓ ⲛⲟⲩⲁⲩⲟⲩⲟⲩⲓ

. ⲛⲟⲩⲁⲩⲟⲩⲟⲩⲓ ⲛⲟⲩⲁⲩⲟⲩⲟⲩⲓ

. ⲛⲟⲩⲁⲩⲟⲩⲟⲩⲓ ⲛⲟⲩⲁⲩⲟⲩⲟⲩⲓ

. ⲛⲟⲩⲁⲩⲟⲩⲟⲩⲓ ⲛⲟⲩⲁⲩⲟⲩⲟⲩⲓ

ნებითა ღმრთისაჲთა აღვაშენეთ ეკუდერი [ესე] ჩუენ, ინასარი-
ძემ[ან]... და თანამეცხედრემა[ნ] ჩემმან ჩხეტი[ძ]ის ქალმა ანა[მან]
მესნელად ცოდვილისა [სულისა] ჩუენისათუის. [ა]წ [ვინცა] ძემან
კაცისამან, ანუ [მცირემან, ანუ დიდმან].. [ანუ] ჩუენგან...

უკანასკნელი სტრიქონის ნაწილი უკვე გადადის კარების მარ-
ცხენა კედელზე და იქ წარწერა იპყრობს ოთხ ქვას.

ეკლესიის სამხრეთის კედელზე დასავლეთის კუთხისკენ არის ქვა
ოთხსტრიქონიანი წარწერით, მის ქვევით კი, ცოტა აღმოსავლეთით,
როგორც ჩანს, ამ წარწერის ბოლო სამი სტრიქონი (სურ. 4):

...აჲ-ჩხეტი-ი

...იქსტისა

[ქ]იციოთუნი

...კხეტი

5. ოქსიდიონისა

ღუი— — — — —

ღუი— — — — —

[დიდება]ჲ შენდა ქრისტე, [რამეთუ] ღირს მყავ მე, ცოდვილი...
ყოვლადწმიდისა ამის ეკლესიისა შენაბად. გით ————— მიქაელ
ფლთა (?) გალატოზ[მან] —————ას (?).

დასავლეთის კედელზე სამხრეთის კუთხისკენ არის ქვა ასომთავ-
რული წარწერით, რომელსაც თავი მარჯვენა გვერდზე აქვს მიქცეუ-
ლი, ე. ი. უწესოდაა ჩასმული კედელში:

ქ-ი-ც-ი-ს-ი

ს-ი-ს-ი-ს-ი

ი-ს-ი-ს-ი-ს-ი

ს-ი-ს-ი-ს-ი

წმიდაო მთავარანგე[ლოზ]ო, შეიწყალე რატი დაფქუაძისძე.

ამავე დასავლეთის კედელზე, ჩრდილოეთის კუთხესთან არის ქვა
ასომთავრული წარწერით, რომელსაც თავი აგრეთვე მარჯვენა გვერდ-
ზე აქვს მიქცეული:

ქ-ი-ს-ი-ს-ი

ს-ი

ქრისტე შეიწყალე ცოდვილი მგ[ელაჲ] (?).

ჩრდილოეთის კედელზე დასავლეთის კუთხესთან არის წარწე-
რა (სურ. 5).

ქრისტიანული

კანონი

დღეობა

ქრისტიანული წიგნი, რომელიც დაწერილია დედოფალი.
იმავე კედელზე:

ქრისტიანული

კანონი

ნ

ქრისტიანული იოვანე და გაბრიელ გალატონი.

პატარა ონი

პატარა ონი არის ორი ეკლესია: 1. „რაკეთის“ წმ. ნიკოლოზისა⁶⁶ (სურ. 6—14) და 2. წმ. გიორგისა (სურ. 15).

გარედან ეკლესიას აქვს წარწერა ქვებზე. აღმოსავლეთი კედლის საქარეში ოთხი ქვისაგან გამოყვანილ ჯვარს მხარს ზევით და მხარს ქვევით შეწყობილი აქვს 6 სხვა ნაჭერი ქვა; მათგან 2 მხარს ზემოთ და 4 მხარს ქვევით (ორ-ორი თითო მხარეს ერთმანეთზე დადებით). ამ ექვს ქვაზე არის ბრგვლოვანი ასომთავრული წარწერა. სტრიქონები იწყება მარჯვნივ მდებარე ქვიდან და გადადის მარცხენა ქვაზე. მხარს ზევითი ქვები შეიცავს წარწერას თვით ჯვრისათვის, ხოლო მხარს ქვევითი ეკლესიის აღმშენებელათვის⁶⁷.

⁶⁶ „რაკეთის“ წმ. ნიკოლოზის ეკლესია ერთნაირი შენობაა, 7,4×3,6 მ. ნაგები თლილი ქვისა (შირიში და სხვ.) და კირისაგან. იგი ნანგრევად არის; თალი ჩამოქცეულია, გარდა საკურთხევის ნაწილისა, კედლებიდან სამხრეთი ნაწილი ძლიერ არის დაზიანებული, ხოლო აღმოსავლეთისა გარღვეული ზევიდან ქვევითამდე საქარე-სარკმლის ხაზზე. კარი აქვს სამხრეთით და დასავლეთით, ძველად ჩრდილოეთითაც ჰქონია; აქამდე იგი ამოგებულია და ნანგრევით არის სავსე; ორივე (სამხრეთით და დასავლეთით) კარი და აღმოსავლეთი სარკმელი შემკულია ჩუქურთმებით; აღმოსავლეთ საქარეში ნაჭერ-ნაჭერი ქვებისაგან გამოყვანილი არის ჯვარი. ეკლესიას დასავლეთით ჰქონია კარიბჭე, რომლის კვალია დაღეს მხოლოდ დარჩენილი; მისი დასავლეთის კარს თავიდან ჩამოვარდნილი თუ ჩამოღებული დიდი წარწერიანი ქვა შემდეგ ხანში გადატანილია და წმ. გიორგის ეკლესიის დასავლეთი კარის თავზე დადებული (იხ. ქვ.).

⁶⁷ სამწუხაროდ, ეკლესიის კედელი გარღვეულია ზევიდან ქვევითამდე სწორედ ამ ჯვრის ხაზზე და ხსენებული ქვების უმეტესი ნაწილი შეძრულია ადგილზე და ჩამოსავარდნად არის გამზადებული. ამით უბრალო წვიმა და ქარიც კი ადვილად მოარღვევს და ჩამოაგდებს. მერმე, თუ მხედველობაში მივიღებთ ამ ქვების სიმა-

ა. წარწერა მხარს ზევით ორ ქვაზე:

𐌱𐌰𐌶𐌰𐌱𐌰 𐌱𐌰 𐌶: (წმიდაა ჯუარი).

ბ. წარწერა მხარს ქვევით ოთხ ქვაზე (ზევითა ორ ქვაზე 1—7 სტრიქონი, ქვევითა ორ ქვაზე 8—10 სტრიქონი. სულ 10 სტრიქონი).

𐌱𐌰𐌶𐌰𐌱𐌰𐌰

𐌶𐌰𐌶𐌰𐌶𐌰𐌰

𐌶𐌰𐌶𐌰𐌶𐌰𐌶𐌰

𐌶𐌰𐌶𐌰𐌶𐌰

5. 𐌶𐌰𐌶𐌰𐌶𐌰

𐌶𐌰𐌶𐌰𐌶𐌰𐌶𐌰

𐌶𐌰𐌶𐌰

𐌶𐌰𐌶𐌰𐌶𐌰

𐌶𐌰𐌶𐌰𐌶𐌰

10. 𐌶𐌰𐌶𐌰𐌶𐌰

𐌶𐌰𐌶𐌰𐌶𐌰𐌶𐌰

𐌶𐌰𐌶𐌰𐌶𐌰𐌶𐌰

𐌶𐌰𐌶𐌰𐌶𐌰𐌶𐌰

𐌶𐌰𐌶𐌰𐌶𐌰

𐌶𐌰𐌶𐌰𐌶𐌰𐌶𐌰

𐌶𐌰𐌶𐌰𐌶𐌰

𐌶𐌰𐌶𐌰𐌶𐌰

𐌶𐌰𐌶𐌰

— — —

— — —

წმიდაო ნიკოლაოზ საკვრველთმოქმედო და მფლობელო ყოველთა საუკუნეთაო, მფარველ ექმენ ყოველთა დღეთა ცხოვრებისა მათისათა კახასა და ღთს (?), რომელთა აღაშენეს წმიდაა ეკლესიაა ესე. და შეუწდვენ ცოდვანი მათნი ამის... ამენ... წთ (?).

კანკელი ეკლესიას ქვიტკირისა პქონია, მისი წინა პირი ჩუქურთმებიანი ქვებისა და თაბაშირისაგან ყოფილა გაკეთებული; დღეს მისი ნაშთილა არის (სურ. 16): ზევითა ნაწილი სულ მოქცეულია და ძირა ნაწილიდან კი გადარჩენილია მარტო სამხრეთის (მარცხენა) მხარე: აქ დგას ქვის ფიცარი, შემკული ძვირფასი ჩუქურთმით. 1919 წელს, როდესაც ექვთ. თაყაიშვილი მოგზაურობდა რაჭაში, ეს კანკელი მთელი ყოფილა. როგორც ადგილობრივ გადმომცეს, იგი დანგრეულა უკანასკნელ წლებში (უსახურავობისაგან); დანგრევის გამო ჩამოყრილი ჩუქურთმიანი ნაწილები მრავლად არის გაბნეული ეკლესიის შიგნით და გარეთ.

დღეს 8—10 მეტრს, ასეთი სიმაღლიდან ჩამოვარდნილი ქვა სულ ერთიან დაიღწება და შესანიშნავი წარწერა სამუდამოდ დაიღუპება; ამიტომ აუცილებელი საჭიროებაა მათი დაუყოვნებლივ ჩამოხსნა და დაცვა.

68 აქ ადგილი დაზიანებულია და შესაძლებელია ა იყოს.

კანკელს ზევითა ნაწილში ჰქონია მრგვლოვანი ასომთავრული წარწერა ერთ სტრიქონად. ეს წარწერა დღეს აღარ არსებობს, იგი კანკელის ნატეხებზე ნაშთადღა არის შერჩენილი (რამდენიმე ნატეხი შენახულია ეკლესიის აღმოსავლეთ კედლის თახჩაში). კანკელის სურათი 1919 წელს, როცა ის ჯერ კიდევ მთელი იყო, ექვთ. თაყაიშვილის მოგზაურობის დროს გადაუღია ფოტოგრაფი კაუჩუნი⁶⁹, რომელსაც აქვს დაცული მისი ერთი ამონაბეჭდი. მან ნება დამართო მესარგებლა ამ ამონაბეჭდით და როგორც ეტყობა, წარწერა მაშინაც დაზიანებული ყოფილა; ჩანს მისი მარტო ერთი (თავი და ბოლო) ნაწილი, ორი ნაწილი კი მოსპობილია. ხსენებული სურათის ამონაბეჭდისა და დღემდე დარჩენილი ორი ნატეხის მიხედვით აღვადგინე წარწერა, რამდენადაც ეს შესაძლებელი იყო. მომყავს იგი:

PLXZOC...OCZOC...XPCZHCXZ
 [CZCIXYH]
 KXZ...
 PXCZ

5.

OCZOCXPCZHCXZ...

† სახელითა ღმრთისათა, შეწევნითა წმიდისა ნიკოლოზი[სითა აღვაშენე] კანკელი ესე მე, კახამ... თათ(?) შეიქმნა კელ[ითა]...

შენიშვნა: აქ პირველ და მე-6 ნომრებს ქვეშ მოყვანილი წარწერის ნაწილები სურათიდან არის ამოღებული, მე-3 და მე-4 ნაწილები — შენახული ნატეხებიდან, მე-2 ნომერი ჩემ მიერ არის აღდგენილი, რჩება აღუდგენელი მე-5 ნომერი დაახლოებით 25 ასოთი.

მე-2 ნომერში აღვშენ-ს ადგილს შესაძლებელია ყოფილიყო ადვითე ან სხვა შესაფერი სიტყვა.

2. წმ. გიორგის ეკლესია ერთნაევანი შენობაა, 8,2×7,4 მ (დაახლოებით), ნაგები ქვიტკირისაგან; შიგნით და გარეთ გალესილია კირით; კარი აქვს სამხრეთით და დასავლეთით, თითო სარკმელი თითო მხარეს.

დასავლეთის კარის თავზე აქვს ქვა, გადმოტანილი რაკეთის ეკლესიის კარიბჭიდან, როგორც ეს ზევით მოვიხსენიე, რომელსაც აქვს ასომთავრული წარწერა (სურ. 17):

⁶⁹ მრავალგვარი დაზიანებისათვის, რომელიც პატივეცემულმა ფოტოგრაფმა კაუჩუნემ გამოიწია, გულწრფელ მადლობას ვუცხადებ მას.

მხარე ჩამოიქცა ვსთხოვე შენს შემავალ მრევლს ნება ეკლესიის გაკეთებისა | და თვითონაც ინებეს. ამა საქმის დამწყობად დამნიშნეს. ვიგულ|მოდგინეთ და გაავაკეთეთ ეკლესია შენი და მცირედი შრომა მოვიღე. | ვითხოვ რათა მეოხ გვიყავი⁷² ჩვენ დედაო მადლისაო მხილველნი⁷³ ეკლესიანი⁷⁴, ვიხოვ რათა შენდობას გვიბრძანებდეთ მონასა ღთისასა ქნიაზს | პრაპორშჩეკს აღმასხან წულიკიძეს როსტომის ძეს. | შესრულდა შენება ამ ეკლესიისა თვესა ივლისსა იზ (17) ჩყლბ (1832) წელსა | ოსტატი ამ აშენებისა ფ(რია)დ მშრომელი წ(მიდ)ის | გენათის ყმა ლაზარე ბერ[ი]...

2. იმავე კედლის ქვაზე, (სურ. 21).

ჩყლბ (1832) წელსა ივლისის | კ (20) მცირეოდენი შრო|მა მოვიღე მოურავმა | აზნაურმა ვასილ სანიკიძე.

შიგნით ეკლესია მოხატულა. მხატვრობას წარწერები ასომთავრულად აქვს.

საკურთხეველი: კონქში დახატულია ვედრება (ბეჟსაც). პირველ რიგში — მოციქულები: სარკმლის მარჯვნივ — 6, მარცხნივ — 6. მე-2 რიგში — მღვდელმთავრები. პილიასტრზე — მეფე-წინასწარმეტყველნი: დავით, სოლომონ და სხვ.

თალი: ჩრდილოეთის მხარეს დახატულია: ლაზარეს აღდგინება (სურ. 22), ამადლება და ფერისცვალება. სამხრეთის მხარეს — ხარება (სურ. 23), რომელიღაც წმიდანი, წმ. ნინო და ქრისტეს შობა (სურ. 24).

ჩრდილოეთის კედელი: პირველ რიგში დახატულია სულთს წმიდის მოფენა (სურ. 25) და ღვთისმშობლის მიძინება⁷⁵.

სამხრეთის კედელი: პირველ რიგში — ყვედრება იოსებისაგან, კოზმან და დამიანე, იერუსალიმში შესვლა (სურ. 26). მე-2 რიგში (დასავლეთ ნაწილში) — გარდამოხსნა ქრისტესი ჯვრიდან და განკითხვა (სურ. 27).

72 უნდა იყოს: „გვეყო“.

73 უნდა იყოს: „მხილველნი“.

74 უნდა იყოს: „ეკლესიისანი“.

75 თაღზე მხატვრობის ნაწილი დაზიანებულია და ნაწილიც ზიანდება სახურავის დაღობის გამო.

პილიასტრზე — წმიდანები.

დასავლეთის კედელი⁷⁶: პირველ რიგში დახატულია მირქმა და ნათლისღება. მე-2 რიგში — ჯვარცმა და ჯოჯოხეთის წარმოტყვევნა. მე-3 რიგში — წმ. გიორგი (ცხენზე) და მიქელ-გაბრიელი (სურ. 28).

სარწმუნოებრივი შინაარსის მხატვრობის გარდა ჩრდილოეთის და სამხრეთის კედლების მე-2 რიგში არის კიდევ სურათები სხვადასხვა პირთა. აქ დახატული არიან დიდებულნი, მდგომარენი⁷⁷, სახელდობრ:

I. ჩრდილოეთის კედელზე⁷⁸ — 1. მამაკაცი: „ლაშხის“ შვილი | ლაშხა“, მას ხელში უჭირავს ეკლესიის მოდელი, გაპყრობილი აღმოსავლეთისაკენ. 2. მანდილოსანი: „[მეუღ]ლე | [მისი] | [მ]არეხ“⁷⁹; | იგი სარკმლის გადიდების დროს წელზევით მოუსპიათ და დღეს მისი მარტო წელქვეითი ნაწილია შენახულა 3. მანდილოსანი: „ომანის ასული: ლანდუზ“⁸⁰. 4. მამაკაცი: „ლაშხის შვილი ო|[მან]“⁸¹. 5. მანდილოსანი: „მეუღლე მ(ა)თი | ზოდო“⁸². 6. მანდილოსანი: „ძე მ(ა)თი | დედისდე|და“.

II. სამხრეთის კედელზე (სურ. 29): 1. სასულიერო პირი, მღვდელმთავრის ტანისამოსით: „გ(იორგ)ი“; იგი მარჯვენა ხელით აკურთხებს, ხოლო მარცხენაში უჭირავს გრაგნილი (?). 2. ახალგაზრდა: „გულაბად“⁸². 3. მამაკაცი: „ზაზა“. 4. მანდილოსანი: „მისი: მეუღლე | კეკელუ|ღა“: | 5. მამაკაცი: „ლაშხა“. 6. მანდილოსანი. „მისი: მეუღლე იალ|ამაბარ. 7. მანდილოსანი: ლაყურდი“. 8. სამხრეთის კარებში (აღმოსავლეთ კედელზე) დახატულია მანაკაცი წარწერით; „ნობერიძეს⁸³ | მიქელს | შ(ეუნდენ)ეს ლ(მერთმა)ნ“. მას წითელი ტანისამოსი აცვია, მარჯვენა ხელი აპყრობილი აქვს, ხოლო მარცხენაში წიგნი უჭირავს.

ყველა ზემოაღწერილ პირთ; სამხრეთ კედელზე დახატულ პირველისა და მერვის გარდა, ხელები აღმოსავლეთისაკენ აქვთ გაპყრობილი.

76 აღწერილია სამხრეთიდან ჩრდილოეთის მიმართულებით.

77 წარწერები ამ პირებისა გაღმონებული აქვს ს. კაკაბაძეს, მაგრამ შეცდომებით (საისტ. კრ., IV, 108—109), რაც თავთავის ადგილას იქნება აღნიშნული.

78 სურათები აღწერილია აღმოსავლეთიდან დასავლეთის მიმართულებით.

79 ს. კაკაბაძე: „მარის (საისტ. კრ., IV, 108).

80 ს. კაკაბაძე: „ანდოზ“ (იქვე).

81 ს. კაკაბაძე: „უ ზუ? ნ“ (იქვე).

82 ს. კაკაბაძე: „გულაბაჟ“ (იქვე).

83 ს. კაკაბაძე: „კობერიძეს“ (იქვე).

მხატვრობა ეკუთვნის XVI ს.

ს ი ძ ვ ე ლ ე: 1. ფიცარზე ნახატი ღვთისმშობლის ჩვილადი ხატი, 1,3X0,9 მ (დაახლოებით), სამკაულაყრილი (ავაზაკებს გაუძარცვიათ ძველად), ქართული ხელოვნებისა.

მ ი ქ ა რ წ მ ი დ ი ს და ბ უ გ ე უ ლ ი ს ეკლესიის ს ი ძ ვ ე ლ ე ნ ი⁸⁴.

1. (ქ.* 1872), დროშის ჯვარი „მთავარანგელოზისა“, ხისა, ირგვლივ ვერცხლით შეჭედილი, 44,2X23,2 სმ. შემკული წინა მხარეს მთავარანგელოზებისა და წმ. გიორგის ჭედილი ხატებითა და 3 თვლით (აკლია 2 თვალი) და 14-სტრიქონიანი ასომთავრული წარწერით უკანა მხარეს.

ჩჰქოუხ:

ღჯღაქოუხ:

ბძძუხუხუხუ

ოზბზბ:

5. ჰოღჳ:ჯ

ჰფქაზ:ქქჰუნ

ჰოფოძ:ჰოფოსჯ:ღ

ღაღღს:ძიქძ:ძძს:ზოღნს:ძძიქძნ:ღოზბზბ:

ღაყუჩ[ზუქქ]

10. ყჩქქს: ზმ

ქ:ყუზსჯჰსჯ:ჰსს

ჯ: ღაზბღაყსუ

ჯს: ჯჰუნ

ღაყზბ

ქ. მიქელ, გაბრიელ მთავარანგელოზო, მეოხ და მფარველ(ა)დ ექმენ მეფეთ-მეფესა გიორგის, ძეთა მ(ა)თს(ა) ლეონს. მთ(ა)ვ(ა)რ(ა)ნ-

84 1925 წლის ივლისის 29-ს დეათვალღერე ბუგეულის თემალმასკომის საწყობში მოგროვილი საეკლესიო ნივთები და გამოვყავი იქიდან სიძველეები. სამწუხაროდ, სინამდვილით ვერ გამოვარკვეე, თუ რომელი სიძველე რომელი ეკლესიისა იყო; თემალმასკომის წევრების გადმოცემით, ნივთების უმეტესი ნაწილი მიქარწმინდის ეკლესიისა უნდა იყოს, ხოლო უმცირესი — ბუგეულისა.

• შემოკლებანი:

ხლვ. მ — ტფილისის სახ. უნივერსიტეტთან არსებული ქართული ხელოვნების მუზეუმი.

ს. ს. მ. — საქართველოს საისტორიო-საეთნოგრაფიო მუზეუმი.

ქ. — ქუთაისის საისტორიო-საეთნოგრაფიო მუზეუმი.

გე(ლ)ოზო უშვ[ელე]ფ[ე]შ(ა)ნ[გ]ს ლ(აშ)ხიშილსა, მე(უღლე)სა მისსა ულუწნიას; ამინ უფალო:

ჯვარი ეკუთვნის XVI ს. წარწერაში მოხსენიებული მეფე გიორგი II (1565—1583), რომელიც იხსენიება აგრეთვე ნიკორწმინდის ღვთისმშობლის ხატის (იხ. ნიკორწმ. № 4) წარწერაში და მისი ძე ლეონი (მეფობდა 1583—1590).

2. (ქ. 1873). ვერცხლზე ნაჭედი ღვთისმშობლის ხატი, 34,2×24 სმ. გადაკრული ფიცარზე, დაფერილი ოქროს წყალში და შემკული 3 თვლითა და 2 მარგალიტით (აკლია მარგალიტი) და ასომთავრული წარწერით ბოლოზე:

ყღჳც:ჟჳღ:ჳღჳ:ჟღჳ:ჳც:
ჰფჰოუხ[ც]ჳ:ოქოჟ:ფჳცნღს:
უჳღჳოუხს:ჳც:ჟღ[ღ]ჳოუხს:ჰც]ღს:
ღჳხღჳს:უ—ოუს:ჰცხს:ცჳნ

ყო(ვლა)დ<> წმი(და)ო დედა(ა)ო, მეოხ და მეფ(ა)რველ[ა]დ ექმენ ფეშანგის ლ(ა)შხიშილსა და მეუღლესა მათსა ლ-ვის (?) ქალსა, ამინ.

ხატი ეკუთვნის XVI ს. წარწერაში მოხსენიებული არიან იგივე ლაშხიშილნი, რომელნიც ზემოაღწერილ ჯვრის წარწერაში.

3. (ქ. 1874). ვერცხლზე ნაჭედი ხარების ხატი. 26,2×20 სმ. გადაკრული ფიცარზე, მდარე ხელის ასომთავრული წარწერით:

ჰოღღოო——ოუს ჳსღჳხს——|ღ— ——ღ—ო—

შ(ეიწყალ)ე უ(ფალო)ღ ლ[მერთო] ე ს (?) ასულის ... კ...გ. ლ (?)

4. (ქ. 1874) 5 ვერცხლზე ნაჭედი მაცხოვრის ხატი, 29×20,7 სმ. დაფერილი ოქროს წყალში და შემკული თხზული ასომთავრული წარწერით:

ოჳ ოჳოღოოჰო	ჰოღჳ ოჳო ოჳს
ოჳ ოჳს	ოჳღს ოჳოჳ
ოჳოჳოჳოჳ	ც ოჳოჳოჳ
ოჳოჳოჳ	ჰოჳს ოჳ
ოჳოჳოჳ	ჰოჳს:ო
ოჳოჳოჳ ოჳ	

ი(ეს)უ ქ(რისტ)ე, ძეო ლ(მ)რთ(ისა)ო, მეოხ ექ(მე)ნ ორსავე შინა ცხორებ(ა)სა ვ(ა)რდ(ა)ნ ლ(ა)შხიშილსა და თ(ა)ნამეცხ(ე)დრესა მ(ა)თსა ბარიშილის ქალსა თინ(ა)თინს, ა(მინ).

ძეგლი ეკუთვნის XVII ს.

6. (ქ. 1876). ვერცხლზე ნაჭედი მაცხოვრის ხატი. 26,2×21,5 სმ. დაფერილი ოქროს წყალში და შემკული ასომთავრული წარწერით:

ქაი წიგნი წიგნი წიგნი წიგნი
ქაი წიგნი წიგნი წიგნი წიგნი
ქაი წიგნი წიგნი წიგნი წიგნი

ქ. მე ანუსია ვ(ა)რდ(ა)ნ ლ(ა)შხიშვილ(ი)ს დედამ(ა)ნ მოვ(ა)ჭედი-
ნე ხ(ა)ტი მ(ა)ცხოვრისა ცოდვ(ა)თა ჩუენთა შეს(ა)ნდობელად, ა(მი)ნ.

ძეგლი ეკუთვნის XVI—XVII სს.

6. (ქ. 1877). ძველი ქართული ფული სპილენძი ა.

7. (ქ. 2143). რომელიდაც საეკლესიო წიგნი, ხუცურად ნაწერი, დაშლილი, დაზიანებული, ფურცელნაკლები.

8. (ქ. 2144). სახარება ხუცურად ნაწერი, დაზიანებული, მრავალ-
ფურცელნაკლები.

9. (ქ. 2145). აღსარების სათქმელი წიგნი, ხუცურად ნაწერი.

10. (ქ. 2146). კონდაკი, ხუცურად ნაწერი, დაზიანებული, მრავალ-
ფურცელნაკლები.

ჯვარისა

ჯვარისას ეკლესიის სიძველე:

(ქ. 1893). „ძეგლი ქეშმარიტი“, ანუ ჯვარი, ჩასვენებული
ბუდეში და დაფარული წინა (პირის) მხრიდან კარით, 19×9,7 სმ.

ჯვარი ვერცხლისაა ზომით 16,2 (უტაროდ 8×6 სმ), იგი შემკუ-
ლია გულში მოთეთრო გამჭვირვალე თვლით, რომლის ქვეშაც მოჩანს
„ძეგლი ქეშმარიტი“-ს (?) ნაწილაკი.

ჯვრის ბუდე ფიცრისაა, ზომით 19×9,7 სმ. იგი ირგვლივ ვერ-
ცხლის ფურცლებით არის შექედილი; ეს ფურცლები შემკულია ყვა-
ვილ-ფოთოლთა და სხვა ქედლის სახეებით. ბუდე დაზიანებულია.
ვევრდის აშიები ავარდნაზე არის, ფიცარი გამსკდარია შუაზე.

კარი ზომით 17,5×7,7 სმ. წარმოადგენს ვერცხლზე ნაჭედ წმ.
გრიგოლის ხატს, გადაკრულს ფიცარზე; წმ. გრიგოლი გამოხატულია
მღვდელმთავრის ტანისამოსით, მდგომარედ ორსვეტიან კამარაში; მარ-
ჯვენა ხელის თითები მას დასალოცად აქვს გაწყობილი (გულთან),
მარცხენა ხელში კი წიგნი უჭირავს (გულთანვე). სვეტები და კამარა
შემკულია გრეხილებით და ყვავილოვანი სახეებით. წმინდანის ფერხ-

თა ქვეშ ზრგვლოვანი ასომთავრული წარწერაა 8 სტრიქონად. კარი ასახდელ-ასაწევია ზევითა მხრიდან; მისი ფიცარი ძველი არ არის, იგი გამოცვლილი უნდა იყოს ძველის დაზიანებისა გამო.

წარწერა კარზე:

ჩ-ღ Ⴀ-ზ სცხჳჰოუზ
ცჳღჳჰოუზღჳჰნზ
ც ჳოუზჰოუღჳ
ზო ჰჳ-ზოუჰნს
5. Ⴀზცხზღჳჰჳ
ზცღოუჰღჳ
ზოსცღჳჰჳ
ჰღჳჰს

წ(მიდა)ო გ(რიგო)ლ საკვრველთმოქმედო, შენდა შევედრებული მც(ვევ)ალი შენი საპაქდუხტ და(ი)ცევ ყოვლისაგან ბოროტისა.

წარწერაში მოხსენიებული გრიგოლ საკვრველთმოქმედი არის მსოფლიო წმიდანი გრიგოლ ნეოკესარიელი (221—270 წწ. დაახლოებით), ხოლო „მცვევალი საპაქდოუხტ“ არა ჩანს, თუ ვინ არის. ისტორიაში: ამგვარი სახელით ცნობილი არის საგდუხტ დედოფალი, ვახტანგ გორგასლის დედა⁸⁵; საგდუხტ-სომხურ თარგმანში *Մակրուխտ*-ს⁸⁶, ხოლო საგდუხტ-საქდუხტ მიღებულია საპაქდუხტისაგან⁸⁷, რასაც ადასტურებს სომეხთა ისტორიკოსის ვ ა რ დ ა ნ დ ი დ ი ს ცნობა, რომელიც პირდაპირ ამბობს, რომ ვახტანგ გორგასლის დედას ერქვა საპაქდუხტიო⁸⁸.

⁸⁵ ჯ უ ა ნ შ ე რ ი, ც-ღ ვზტნგ გვსლსა* 297—301, გვ. 119—121

⁸⁶ ვენეტოკ. გამ. გვ. 74.

⁸⁷ ეს ცნობები წერილობით ვადმომცა ივ. ჯ ა ვ ა ხ ი შ ვ ი ლ მ ა, რისთვისაც მას გულითად მადლობას ვუძღვნი.

⁸⁸ „*և տիկնոցն ի ժուլն Պոնտոսի Տինչև ցեօլն կասրից մինչև ցմիրբան, և ցԱրրակ Թուն իւր, նար կին պարթիաց, Սոնակգուխտ անուն ի Պուրտաւոյ, որ և ամուլ գուլոք հաւատաց ի քրիստոս, և հո նմա դաւակ, ցվախտանդ, որ և Գուրգասարե կոչեցաւ որ և Դալ-տոլուի ի պարսից բան*“ (ვენეტოკ. გამ. 1862, გვ. 91).

ცნობა წერილობით ვადმომცა სვ. ჯ ა ნ ა შ ი ა მ, რომელსაც აგრეთვე მადლობას ვუცხადებ:

დაწერილობის მხრივ წარწერაში განსაკუთრებულ ყურადღებას იპყრობს ასოები: **წ ო ზ ყ ა ც კ ჰ**. მათგან **წ** ორმუცლოვანი არის, ამასთანავე ქვედა მუცელი ცალკე კი არა აქვს ბუნიდან დაწყებული, არამედ ზედა მუცელზედვე აქვს მიბმული. **ო** სრულიად უკუდო არის, ძლიერ წააგავს ბერძნულ **ο-ს** (ომიკრონს) და უფრო მეტად ნინოწმიდის ტაძრის იმ წარწერის **ο-ს**, რომელიც **პ. ი ნ გ ო რ ო ყ ვ ა ს** აზრით, ალვანური დამწერლობის ძეგლს უნდა წარმოადგენდეს. **ზ** და **ყ** თავშეკრულია (**ვ** და **შ** თავგახსნილი). **ა** და **ც** ერთმანერთის მსგავსი მოყვანილობისანი არიან: პირუტყულმა რომ შევებრუნოთ და თავდაყირა დავაყუდოთ **ა** იქნება **ც** და **ც** **ა**; ორივენი განსხვავდებიან ჩვეულებრივი ასოებისაგან: ჯერ ერთი, **ა** ზედა კიდურისა და **ც** ქვედა კიდურის სისწორით, რომელიც ნამგლის ტარის მსგავსად აქვს გამოყვანილი; მეორეც, მათი კორპუსი მეტისმეტად გადახრილია მარცხნისაკენ. **კ-ს** მუცელი ღია აქვს. **ჰ** კუთხოვანი არის. **წ ო ა ც კ ჰ** ასოთა გარდა სხვა ასოთა მოხაზულობის მხრივ წარწერა ყველაზე მეტად უახლოვდება ბოლნისის 506 წ., ჯვარის მონასტრის VI ს. წარწერებს.

გარდა ამისა, წარწერა იცავს ორხაზოვანობას. მქანდაკებელი მე-4 სტრიქონის სიტყვის „მკლი“-ს ქაჩაგმის ქანდაკებით რომ ორ ხაზს არ გასცილდეს, განგებ სქრის მე-3 სტრიქონის სამი ასოს-„ევე“-ს ბოლო ნაწილებს, ანუ კიდურებს და მათ ქვეშ ათავსებს მას, თუმცა რამდენიმე ასო, მაგ., **წ გ ბ კ ვ** და **ქ** ორ ხაზს შუა უკვე ველარ თავსდებიან, ლტოლვა აქვთ გაცილებისაკენ და ზოგი ოდნავ კიდევაც სცილდება მას, რაც უძველესი ხანის წარწერებისათვის დამახასიათებლად უნდა ჩაითვალოს.

პ. ი ნ გ ო რ ო ყ ვ ა წარწერის შესახებ შემდეგ მოსაზრებებს გამოთქვამს. ეს ძეგლი მისი აზრით, პალეოგრაფიულად უფრო ძველს ნიშნებს შეიცავს, ვიდრე ბოლნისის წარწერა 506 წლის ახლო დროისა და ჯვარის მონასტრის წარწერები VI—VII სს. ეს არის ასოების **ბ-სა** და **ყ-ს** თავშეკრულობა და **ვ-ს** თავგახსნილობა. საიდანაც უნდა ვივარაუდოთ ქართული ანბანის წარმოშობა არქაული ბერძნულიდან, ანდა სემური ძველი ალფაბეტებიდან (ფინიკურიდან ან არამეულიდან) ასო **ვ** თავდაპირველად თავგახსნილი უნდა ყოფილიყო, ხოლო **ბ** და **ყ** თავშეკრული, და სწორედ ამნაირი მოხაზულობა აქვს ამ ასოებს ჩვენს ძეგლშიც (**ბ** და **ყ** თავშეკრულია, **ვ** თავგახსნილი), ხოლო ბოლნისისა და ჯვარის მონასტრის წარწერებში სწორი დაწერილობა უკვე დარღვეულია და **ვ-ც** თავშეკაეებულია **ბ-სა** და **ყ-ს** ანალოგიით. ამას გარდა ჩვენი ძეგლის **ო** (უკუდო) უფრო არქაულ დაწერილობას წარმოად-

გენს, ვიდრე ბოლნისისა და ჯვარის მონასტრის წარწერათა ო-ს მოხაზულობა. ყველა ამ ნიშნების გამო პ. ი ნ გ ო რ ო ყ ვ ა ფიქრობს, რომ ჩვენი ძეგლის წარწერა წინ უნდა უსწრებდეს ბოლნისის და ჯვარის წარწერებს და V ს-ზე უფრო გვიან დროს არ უნდა ეკუთვნოდეს.

სტილის, ტექნიკისა და ორნამენტის მხრივაც ძეგლი იშვიათი სიძველესაა; მისი ორნამენტი შ. ა მ ი რ ა ნ ა შ ვ ი ლ ი ს დასკვნით გვხვდება მხოლოდ უძველეს ხანაში და V—VI სს. არა სცილდება.

ვიღებ რა მხედველობაში ყოველსავე აქ აღნიშნულს, რომ ძეგლის წარწერა პალეოგრაფიულის მხრით განსაკუთრებულ არქაულ ნიშნებს ატარებს და რომ მისი ტექნიკაც ღრმა სიძველის მაჩვენებელია, ძეგლს V ს. ვათარილებ⁸⁹.

ზემოაღწერილი სიძველე წამოღებულია ჩემ მიერ სოფ. ზნაკვადან; სხვადასხვა პირთა გამოკითხვის შემდეგ გავიგე, რომ იგი კუთვნილებოდა ამავე თემის სოფ. ჯვარისას⁹⁰ ეკლესიისა, რომელიც ზნაკვადან 2—3 ვერსის მანძილზე მდებარეობს დასავლეთით. ჯვარისას ყოფ. მცხოვრებლის რ. ბ ო ჭ ო რ ი შ ვ ი ლ ი ს ცნობით, ეს ძეგლი ადრევე ყოფილა ჯვარისას ძველ ეკლესიაში, რომელიც აშენებული ყოფილა აწინდელი ახალი ეკლესიის ჩრდილოეთ, ანუ მარცხენა გვერდზე (ოდნავ მაღალ გორაკზე) შირიმის თლილი ქვისა და კირისაგან. აქ იგი სულ მუდამ ტრაპეზზე სვენებულა აღმოსავლეთის კედელზე მიყუდებით (ტრაპეზი ეკლესიას კედელზე ჰქონია მიდგმული); შემდეგ, როდესაც ახალი ეკლესია აუშენებიათ (ძველი ეკლესიისა და სხვა მასალისაგან), ეს ძეგლიც ახალ ეკლესიაში გადაუტანიათ და უკანასკნელ ხანებამდე იქ ყოფილა; ხოლო 1924—1925 წწ-ში თემის აღმასრულებელ კომიტეტს გამოეტანა იგი ეკლესიიდან და ამ გამოტანის დროს კიდევ დაზიანებულია.

ქედისუბანი

ქედისუბანს არის ორი ეკლესია: მთავარანგელოზისა და მრავალძალის წმ. გიორგისა.

⁸⁹ 1927 წელს დაბეჭდილ ცალკე წერილში ამავე სიძველეს ვათარილებდი VI ს-ით (საქართველოს არქივი, წ. III, 208), ხოლო მას შემდეგ ახალი მასალების გამოვლისწინებამ დამარწმუნა, რომ ძეგლი უფრო ძველი ხანისაა.

⁹⁰ ნიკორწმინდის XI ს. ეტრატზე ნაწერ სიგელში ეს ჯვარისა მოხსენებულია „ზნაკუას ჯუარისა“-დ (ქრონ. II, 46) გასარჩევად მეორე ამავე სახელის მატარებელი სოფლისაგან, რომელიც მდებარეობს ოკრიბაში (იმერეთი) და ეწოდება „ოკრიბას ჯუარისა“ (იქვე, 49).

I. მთავარანგელოზის ეკლესია (სოფელში) ერთნა-
ვიანი შენობაა, 6,4×4,3 მ. ნაგები თლილი ქვისა და კირისაგან; თალი
ფიცრისა აქვს, კარი — სამხრეთით და დასავლეთით. ტრაპეზი საკურ-
თხეველის შუაშია, სამკვეთლო — თახჩაში.

გარეთ, სამხრეთი კარის ზევით არის მხედრული წარწერა ქვაზე
(ქარაგმები გახსნილია მრგვალ კაეებში):

ქ. სამებაო წ(მი)დაო, აღამალღე რქა მარ-
თლმადიდებელთა ქ(რისტ)ეანეთა, რ(ამთ)ა მარადის
შენვე გაქებდღე: პოი, პირმშო ძეო, მე
მონაჲ და მსასოებელი [შენი]...

5. ს ძე... ორი შემწე ვექმენ ეკლესიასა მთავ-
არანგელოზისასა შემწედ და მეოხად
სულისა ჩემისა რ(ამთ)ა მხილველნი ამისნი
ჩემთვისცა შენდობ[ასა ჰვედრებდ]-
დეთ. ქ(რისტ)ეს აქეთ ჩღუბ (1792).

შიგნით ჩრდილო კედელზე არის მხატვრობა, დანარჩენი კედლე-
ბი კირით არის გალესილი და, ვგონებ, ზემოხსენებულის გარდა, მკ-
ლესიას სხვა მხატვრობა არც უნდა ჰქონოდა.

ჩრდილოეთის კედელზე დახატულია ოთხი პირი: ოთხივე ასო-
მთავრული წარწერით.

1. პირველი (საკურთხეველის ახლოს)⁹¹ — სასულიერო პირი; იგი
მარჯვენით აკურთხებს, მარცხენაში უჭირავს ხატი (?); აქვს წარწერა:

...ჩტღჳ: ხჳჩსტჰჳჳჩ ჰღჯ
ქჳქღჯ: ჰქქ: ჳჰჰტზ: ძტზზ: ჳ-
ღ-: ჴონჯ: ჳჩჩტღჳ: ჳჳჳტჩღ
ძ: ი-: ძ-: ჳ-: ჳ-: ჳ-: ჳ-: ჳ-:

... ნაობ კენჭაძემან მოაქედია ხ(ა)ტ(ი) ბრ(ავალ)ძალ (sic) ძალი
წ(მი)დაჲ გ(იორგ)ი. ვინც შენდობა გვ(ი)ბრძ(ა)ნოთ ღმ(ერთმ)ან თქვ(ე)-
ნცა შ(ე)გ(ი)ნდოს. ა(მე)ნ.

2. მანდილოსანი, ასომთავრული წარწერით:

ძ-ჩტ: ჰტქღჯჰ: ჰსტ: ხტხტჩტ

თანამეცხედრე მ(ი)სა კაკონა.

⁹¹ მხატვრობა აღწერილია აღმოსავლეთიდან დასავლეთის მიმართულებით.

3. ყრმა, ასომთავრული წარწერით:

აწ: ႠႧႨႩ: ႨႩႩႩႩ:

ძე ამისი ნასხ(ი)და.

4. ႠႩႩႩႩ ႧႩႩ

ႩႩႩႩ:

ასული მისი დოდალ(?)

ეკლესიაც და მხატვრობაც ეკუთვნის XVII ს.

ეკლესიის სიძველეები განადგურებულია 1924 წელს;სხვათა შორის, მაშინ დაღუპულა დიდი ეტრატის გრაგნილი. ხატებიდან ნაშთილა არის დარჩენილი, სახელდობრ:

1. ფიცარზე ნახატი მრავალძალის წმ. გიორგის ხატი, 54×44 სმ. შემეკულობა მოცილებული და გატეხილი სამად (ქართული ხელოვნების მუზეუმი).

2. ფიცარზე ნახატი მთავარანგელოზის ხატი, 77×53 სმ. შემეკულობა მოცილებული, გატეხილი ორად (ქართული ხელოვნების მუზეუმი).

II. მ რ ა ვ ა ლ ძ ა ლ ი ს წ მ . გ ი ო რ გ ი ს ეკლესია დგას სოფლის გარეთ, დასავლეთით, ნაძენარ გორაკზე. იგი ერთნაივანი შენობაა, 5×4 მ. ნაგები ქვიტკირისაგან; შიგნით და გარეთ გალესილია კირით; კარი აქვს სამხრეთით და დასავლეთით, სარკმელი: აღმოსავლეთით, სამხრეთით და დასავლეთით: ტრაპეზი კედელზეა მიდგმული, სამკვეთლო თახჩაშია გამართული.

ს ი ძ ვ ე ლ ე ნ ი :

1. ფიცარზე ნახატი მაცხოვრის ხატი, 50×39 სმ. დაზიანებული;

2. ფიცარზე ნახატი რომელიღაც ხატიდან დარჩენილი ორი ნატეხი, 29×23,7 სმ. მხატვრობა მოცილებული;

3. (ქ. 1929). რკინის შუბი, დაზიანებული, 2 ცალი;

4. (ქ. 1930). რკინის ზრო (ისრის წვერი): ა. ორკაპი — 8 ცალი;

ბ. შუბისმაგვარი, მსხვილი, 5 ცალი და გ. შუბისმაგვარი წვრილი, 40 ცალი.

ზნაკვა

ზნაკვას საშინდიის ღვთისმშობლის ეკლესიის სიძველენი:

1. (ქ. 1894). ვერცხლზე ნაჭედი ჩვილელი ღვთისმშობლის ხატი, 42,5×36 სმ. აგლეჯილი ფიცრიდან, უაშიებო, დაზიანებული. აწერია ხუცურად: ღვთისმშობელს: *რ ა მარ მ — წ(მიდა) მ(ა)რ(ია)მ*; ყრმას *ქ — ქ(რისტ)ე*.

2. (ქ. 2140). ქამნი, ხუცურად ნაწერი, დაზიანებული, ფურცელ-ნაკლები.

მოტყიარი

მოტყიარის ეკლესიის სიძველენი:

1. (ქ. 1891). ვერცხლზე ნაჭედი წმ. გიორგის ხატი, 39×23 სმ. აგლეჯილი ფიცრიდან, უაშიებო. წმ. გიორგი მდგომარეა. ხატი ეკუთვნის XII—XIV სს.

2. (ქ. 1892): ა. რომელიდაც ხატიდან აყრილი დაბალი ვერცხლის აშიები — დიდი 3, წვრილი 2, სულ 5 ნაჭერი, ბ. სხვა რომელიდაც ხატიდან დარჩენილი აშია, 1 ცალი.

ზედა შავრა

ზედა შავრას იოანე ნათლისმცემლის ეკლესია (სურ. 32) ერთნავიანი შენობაა, ნაგები თლილი ქვისა და კირისაგან. კარი აქვს სამხრეთით და დასავლეთით, სარკმელი — აღმოსავლეთით, სამხრეთით და დასავლეთით. მას აქვს ძვირფასი ჩუქურთმიანი ქვები, რომლებიც ადგილობრივ პირთა ცნობით მოტანილია „კვერთის ნასაყდრევი“-დან.

ხონჭიორი

ხონჭიორის ღვთისმშობლის ეკლესია (ბუაძეების უბანში) ახალი შენობაა.

სიძველენი:

1. ვერცხლის ჯვარი, 23,5×16,5 სმ. შემკული ჯვარცმის ხატი (გულში) და მინანქრის ნაშთით (ჯვარცმის ქვევით მცირე წრეში).

2. ხის ჯვარი, 21×16 სმ. შემკული ჯვარცმის ხატი და სიმბოლიური გამოხატულებით მახარობლებისა (ცხოველ-ფრინველთა სახედ), დაზიანებული (გატეხილია).

ჰ. ვერცხლზე ნაჭედი მაცხოვრისა თუ რომელიღაც მღვდელმთავრის (?) ხატი, 24,5×20 სმ. ძლიერ დაზიანებული (დაკერებული) ასომთავრული წარწერით:

[+:] **ქონს: ხტჰ[ყ]**

ტნტჰს ყონ

იფჰნ ცოდ

ზნნუ ზც

5. **ჰოდჰონე**

ს ჰს:.

ღოდზოც

ყოდუხ [ქ]ჰჰნ

ღს ჰჰ ყოდჰნჰ:

10. **იძინე ცდ**

ბუცინე ძონც

ჰცძისე ოჰჰჰ

იჰსისე...

ქ. სელას გარაყანიძეს⁹⁴ შეუნდენეს ღმერთმან ცოდვანი და მეუღლესა მისსა გულდაბყოფილ ირინეს {რ} (რამეთუ?) შეუნდვენ ღმერთმან ცოდვანი, ძესა მათსა ულუვპიას...

4. (ქ. 1832) ვერცხლზე ნაჭედი ჯვარცმის ხატი, 28,5×23,7 სმ. ძლიერ დაზიანებული; შემკულობიდან ხატს შერჩენია: მინანქრიანი ხატები — ანგელოზისა (ზევითა მარჯვენა კუთხეში), ღვთისმშობლისა (ჯვარცმის მარჯვენა), ნათლისმცემლისა (ჯვარცმის მარცხენა), წმ. ნიკიტასი (ჯვარცმის ძირს) და მინანქრიანი ორნამენტი მედალიონებად, ანუ წრეებად ორ ადგილას: ერთი ზევითა აშიის მარჯვენა კუთხეში და მეორე ამავე აშიის მარცხენა კუთხეში. ამ მედალიონებში მინანქარი არის: მწვანე, ცისფერი, ყვითელი, ყავისფერი, თეთრი და სხვა ფერი. ხატს აგლეგილი და დაკარგული აქვს 19 მედალიონი, გარდა

⁹² შესაძლებელია აქ იყო არა ი, არამედ მ, მაშინ, ქარაგმაც რომ ვიგულისხმოთ. სიტყვა წაიკითხება მარინე-დ.

⁹³ აქ ზის ასო, რომელიც უფრო ც-ს წააგავს; შესაძლებელია იგი იყოს ო, მაშინ სიტყვა წაიკითხება: ულუვპიას.

⁹⁴ წარწერაშია: „გარაყანიძეს“. გარაყანისძეთა გვარი მოხსენიებულია ამავე ეკლესიის მე-7 ნომრით აღწერილი ხატის წარწერაში, მე-11 ნომრით აღწერილი ოთხთავის მინაწერში და აგრეთვე ონისა და ღების ეკლესიების სიძველეთა წარწერებში.

ამისა 4 მედალიონი სხვა არის დაზიანებული. თვლებიდან ხატს შერჩენია მხოლოდ 30 ცალი, დანარჩენი დაკარგულია. ქვედა ნაწილში, ქვევითა ამიის ადგილას ხატს აქვს ფიცარზე ჩაჭდებული ხუცური წარწერა, რომელიც ნაწილობრივ დაფარულია ვერცხლის ნაგლეჯებით:

ჯაღლა ქრსა ყრ ლაშო ურ ყ[ტი]ქ რჩ

ჯუარცმაო ქრისტესაო, შეიწყალე ცოდული გიორგი ბუაძე⁹⁵, ამენ. ხატი ეკუთვნის X—XI სს.

ნ. ვერცხლზე ნაჭედი ჯვარცმის ხატი, 39,5×27,5 სმ. შემკული ღვთისმშობლისა და სხვ. ხატებით და 2 თვლით (აკლია 5 თვალი). ხატი დაზიანებულია. ჯვარცმას მარჯვნივ და მარცხნივ აქვს ასომთავრული წარწერა⁹⁶.

ქ: სღჳხსჯ ზ

ჯვ: ჴრჯ ყ

რჩრჯ:

რჩჯღჳღი შღღრ...

სჯზღღრზ

ქ. სულისა ჩვენისა სალოცველად. ვინა შენდობით მოგვი[ესენოთ]...

ხატის ქვედა აშიაზე დაკერებულია სხვა რომელიღაც ხატიდან აღებული თუ დარჩენილი ვერცხლის ფურცელი ასომთავრული წარწერით:

ყ ძრჯ სრჩრჯ ჳრჩრჯ ჳრჩრჯ

რჩრჯრჩრჯ: რჩრჯრჩრჯ რჩრჯ რჩრჯრჩრჯ:—

...(?) ძისა შენისა ბრალი (?) კუირილეს (?) და ლიკის (?) რომ ესე ხატი აქა დაასუენ[ეს].

გ. ვერცხლზე ნაჭედი ჩვილადი ღვთისმშობლის ხატი, 55×41,7 სმ. დაფერილი ოქროს წყალში, შემკული 15 მოზრდილი და 6 პატარა თვლით და მარგალიტებით (აკლია 1 თვალი და ადგილ-ადგილ მარგალიტი). ხატი დაზიანებულია: მას აშიებთან დაკერებული აქვს რომელიღაც ძველი ხატის ფურცელი წარწერის ნაშთით, ხატზედ არის ერთი დიდი მომწვანო მძივი.

ხატი მდარე ხელის ნამუშევარია.

⁹⁵ ბუაძენი დღეს 60 კომლამდე არიან ადგილობრივ.

⁹⁶ წარწერის ბოლო სტრიქონები გამოტოვებულია რვეულის დასველებისა და გადმოღებული წარწერის დაზიანების გამო.

7. ვერცხლზე ნაჭედი დასამწყალობელი ხატი ღვთისმშობლისა ყრმით კალთაში. 45,5 (ტარითვე) X 11 სმ. გრძელტარიანი, დაზიანებული; აქვს ორი ასომთავრული წარწერა: ერთი წინ, მეორე უკან.

წინა მხარის წარწერა:

ღყნსტს: შუქუ
ზს ცღ
ბ
უ
5. ნ
ყ
ღყნ
ბ
უ
10. ნ

გარაყანისძეს მიქელს ცოდვანი შე-
ჯნდვენ.

უკანა მხარის წარწერა:

ჯც-ო.
ქტს
ღუნღ
ღყნ
5. ძუნ ღუნც
ღუნ
|ყუნღყნ|
|ბუნ|

ჯუარცმაო ქრისტესაო. გარაყანიძეს გი-
ორგის⁹⁷ ცოდვანი შეუნდვენ.

8 (ქ. 1933). ოთხთავიდან დარჩენილი წინა ყდა, 33 X 22,5 სმ. მას შემკულობიდან შერჩენილი აქვს ვერცხლზე ნაჭედი მირქმის ხატი (გულში)⁹⁸, დაზიანებული, მინანქრდანი წმ. გიორგის ხატი მედალიონად (მირქმის ქვევით) და მრგვალთავიანი ლურსმნები. ყდას წმ. გიორგის გარდა სხვა მინანქრიანი ხატებიც უნდა ჰქონოდა მაგ., მახარებლებისა.

97 გ-გს შესაძლებელია იკითხებოდეს არა გიორგის, არამედ გრიგოლს.

98 ძველად ოთხთავის ყდას ჩვეულებრივ ამკობდნენ ჯვარცმის ან ჯოჯოხეთის წარმოტყვევნის, ან ვედრების (ძეგოც) ხატით. აქ კი მირქმაა.

ყდაზე შემდეგ ხანში დაუკერებიათ ვერცხლზე ნაჭედი ღვთის-
მშობლისა და რომელიღაც წმინდანის ხატები, რომლებიც ახლა და-
ზიანებულია.

ყდას მირქმის ხატის ძირა ნაწილში აქვს მრგვლოვანი ასომთავ-
რული წარწერა.

ⲀⲚ ⲒⲌ ⲔⲒⲠⲤⲒⲚⲒ ⲒⲘⲤⲚⲒ ⲒⲘⲤⲚⲒ

ⲒⲘⲤⲚⲒⲠⲤⲒⲚⲒⲠⲤⲒⲚⲒⲠⲤⲒⲚⲒ

უფალო ღმერთო, მოიხსენე წყალობით ნიკოლოზ სოხასტრელი,
დანიელ ხამბაშურისა გაზრდილი.

აქ მოხსენებული ნიკოლოზ სოხასტრელი გვხვდება 1047—1053 წწ.
გელათის სახარების თარგმანის მინაწერში, რომელიც მოყვანილი აქვს
თ. ჟორდანიას (ქრონ. I, 192); იქ იკითხება: „მეორედ შეიმოსა
ქელითა ფ'დ ცოდვილ(ის) ნე'ზ სოხასტრიასათა“. უკანასკნელი სი-
ტყვა თ. ჟორდანიას შეცდომით უნდა ჰქონდეს ამოკითხული „სოხას-
ტრელისათა“-ს მაგიერ; ასე რომ, ნიკოლოზ სოხასტრელი
XI ს. პირველი ნახევრის პირია და ოთხთავის ყდა და მირქმის ხატიც
წარწერით ამავე ხანას მიეკუთვნება⁹⁹.

ყდა ეკუთვნის ქვემოთ (№ 11) აღწერილ ოთხთავს. უკანასკნელის
ანდერძი-მინაწერი იხსენიებს ამავე ნიკოლოზ სოხასტრელს.

9. (ქ. 1934). ძველი ფული სპილენძისა 1 ცალი.

10. (ქ. 1935). მძივები, ქვები და სხვ., სულ 30 ცალი.

11. (ქ. 2137). ეტრატზე ნაწერი ოთხთავი, 31×24 (გაშლით 49)×
9 სმ. 216 ფურცელი (ზომით ფურცელი 30×24 სმ. მაქსიმუმში), შე-
ნოსილი ყდით, დაზიანებული. ყდა ხისაა, გარედან გადაკრული აქვს
მიხაკისფერი ტყავი.

ოთხთავი შეიცავს: ოთხ სახარებას (ფურც. 1—204 და 205 a),
ოთხთავის გადამწერის ანდერძს (ფურც. 206 a), ზანდუკს (ფურც.
206 b და 207—216) და შემდეგი დროის მინაწერს — საალაპე წიგნს
(ფურც. 205b).

ოთხთავი ნაწერია ნუსხურად ლამაზი ხელით, ორ სვეტად; თითო-
ეულ სვეტში არის 25 სტრიქონი; სათაურები და დასაწყისი ასოები
გამოყვანილია სინგურით მრგვლოვანად. თითოეულ სახარებას, მათეს
სახარების გარდა, წინ უძღვის სახარების „თავნი“. ოთხთავს აქვს საუ-
ცხოო ხელით ნახატი სურათები მათესი და იოანესი; გარდა ამისა,

⁹⁹ სიტყვას „სოხასტრელი“ კავშირი უნდა ჰქონდეს გელათის სოხასტერთან.

თვითეული სახარების ტექსტის დასაწყისი შემკულია თავში მცირე მინიატურით. ოთხთავს აკლია: შესავალი, კამარანი და მათეს სახარების თავნი (იწყება პირდაპირ მათეს სახარების ტექსტით) და, ეგონებ, ტექსტის ზოგიერთი ფურცელიც.

ოთხთავის ზანდუკი ნაწერია ნუსხურად ორ სვეტად; მისი სტრიქონების რიცხვი ცვალებადობს 39-იდან 50-მდე; სათაურები და დასაწყისი ასოები მასაც სინგურით აქვს გამოყვანილი მრგვლოვანად. მისი ხელი ტექსტის ხელთან შედარებით მდარეა, მელანი კი მოშავო, მკრთალი, ანუ ბაცია.

წიგნი განახლებულია. მისი ფურცლების ქვედა ნაწილი, ალბათ, ძლიერ დაზიანებული ყოფილა; განმახლებელს ფურცლისათვის, 203-ე და 205-ე ფურცლის გარდა, წაუჭრია ქვედა ნაწილი თითქმის 10 სმ-ზე (ტექსტის მე-2—3 სტრიქონი და ქვედა აშია) და მის მაგიერ დაუკერებია, ანუ დაუწებებია ქალაღი, ხოლო 204-ე, 207—210-ე და 216-ე ფურცლები სულ ქალაღდისა გაუკეთებია; ფურცლების ზედა აშიებიც რაოდენადმე წაჭრილია (ზევიდან). წაჭრით დაკლებული ტექსტი განმახლებელს შეუვსია დაკერებულ ქალაღზე ნუსხურადვე. მასვე აღუდგენია მრავალი ნაწერმიმქრალი ადგილი; ზოგან თვით ძველი ნაწერი განუახლებია, ზოგან კი თვით მიმქრალ სტრიქონთა შორის ახლად დაუწერია; დღეს არის ადგილები, სადაც მელანს სიცხადე თითქმის დაკარგული აქვს და ასეთი ადგილები ოდნავლა იკითხება. წიგნის განახლება უნდა მომხდარიყო XVI—XVII სს-ში. ამას გვიკარნახებს წერის ხელი და ქალაღი, რომელიც ნახმარია განახლებისას.

ოთხთავის გადამწერის ან დერძი (ფურც. 206 a) ნაწერია ნუსხურით ერთ სვეტად, რომელიც შეიცავს 29 სტრიქონს; სწორედ მისივე ხელით და მელნით არის ნაწერი ზანდუკიც¹⁰⁰:

100 ანდერძისა და ზანდუკის შესწავლა ბადებს აზრს, რომ შესაძლებელია წიგნის ეს ნაწილი — ანდერძი და ზანდუკი (ფურც. 206—216), სხვა ოთხთავის ნაშთი იყოს. ამას გვიკარნახებს როგორც განსხვავება ხელისა და მელნის მხრით, ისე დაუწერავი გვერდის (205d) არსებობა: რად დასტოვა ოთხთავის გადამწერმა ცარიელი გვერდი, რომელზედაც შემდეგ ხანში სხვა საბუთი დაიწერა, და თავისი ანდერძი და ზანდუკი რატომ იმ გვერდიდანვე არ განაგრძო, სადაც მოათავა სახარებათა ტექსტი? თუ ეს ასეა, მაშინ საფიქრებელია, რომ ძველის დაზიანების შემდეგ აიღეს მისი ნაშთი — ანდერძი ზანდუკით — და შეუერთეს ზემოაღწერილ ოთხთავს, რომელშიაც იგი დღეს არის მოთავსებული და რომელიც ზანდუკით ნაკლული ყოფილა.

„... მე, უნდომან და ყოველთა ქრისტიანეთა უნარჩევებსმან, ფრიად ცოდვილმან ცუდსახედელმან მწირმან ნიკოლოზ, ძმისა დანიელ ხანბაშურის | გაზრდილმან, მოვიგე ჩემითა ნამუშავევითა, ხატი მაცხოვრისა მინაფსა, ყოვლად შემკული თუალ-მარგალიტითა და მუნ შინა ძელი ქეშმარიტი. და მევე დავწერე ესმსა სიბერისა ჩემისასა ოთხთავი კამართა და ხატითა და ზანდუჯითა ყოვლითურთ სრული. და მოვჰედე მინაფთა და თუალითა. და რაჲცა სიგლახაკისა ჩემისაგან შესაძლებელი იყო, შევამკვე და არა ვისი რაჲ საკმარი ჰრთავს თანა. და თუ ვისი რაჲ ჰრთავს, მასმცა ღმერთმან შეუნდვენ. და სასოებითა ყოვლად წმიდისა ღმრთისმშობელისაჲთა, მამისისა სამოლუიწყოსა (?) შინა მკედრთა ძმათაჲთა, შევწირე და მოგაცსენე ყოვლად [წმიდისა] ღმრთისმშობელისა მონასტერსა ჰელიშს, საკსრად ყოველთა ცოდვათა და ბრალთა ჩემთა და სალოცველად უბადრუკისა სულისა ჩემისა და მშობელთა და გამზრდელთა ძმათა და დათა ჩემთა. და გავიკუჭთე ალაჲი ამადლებისა წინა დღე ოთხშაბათი. და მეორედ დღე მიცვა[ლების]ა ჩემისაჲ.

და ვინცა და რამანცა გუარმან კაცმან გამოაჯუა[ს] ჰელიშისა ეკლესიასა ხატი და ოთხთავი ჩემი ნებსით შეწირული და ა[ლა]ჰსა [რაჲსა]ცა მიზეზისა მოღებითა არ გარდამივდიდეს: ერთსა [ამადლ]ეზასა წინა დღესა ოთხშაბათსა და მეორესა სიკუდილისა ჩემისა [დღე]სა, კრულმცა არს დაუსაბამოსა ლუთისა პირით, და ჰრისხა[ვს]ცა [მა]მად, ძე და სული წმიდაჲ და ყოვლად წმიდაჲ ღმრთისმშობელი და ყოველნი წმიდანი მისინი... [ყოველ]თა ცოდვათა და ბრალთა ჩემთა [იგიმცა] ზღავს წინაშე სა[მებისა]... და ნუმცა არს ვსნა სულისა მისისაჲ და... .. აბისაგან და წესისაგან ქრისტიანეთაჲსა და.. ..და ძმათაგან დაწესებულისა...“.

ანდერძი დაწერილია დანიელ ხანბაშურის გაზრდილის მწირი ნიკოლოზის მიერ (სტრ. მე-3—4). რა ნათესაობაში არის დამწერი თავის გამზრდელთან, ეს ანდერძის ერთი სიტყვის: ...სა-ს (მე-4 სტრიქონის დასაწყისი) დაზიანებისა, ანუ ნაწერის მიმქრალობის გამო გაურკვეველია. მე-16 სტრიქონი გვაფიქრებინებს, რომ მწირი ნიკოლოზ დანიელ ხანბაშურის ძმა არის; იგი წერს: „შევწირე... ჰელიშს... სალოცვლად ...ს^რლისა ჩ^{ემ}ისა და მშ^{ობ}ელთა და გ^{ამ}ზრდელთა ძმათა და დათა ჩ^{ემ}თა“-ო (სტრ. 13, 14, 15, 16), და სწორედ ეს უკანასკნელი სიტყვები გვეუბნება, რომ იგი თავისი ძმების და დების მიერ არის გაზრდილი; ჩანს, იგი აღრევე მშობლებს მოკლებული იყო და

დაძმათ გაზარდეს; რაკი ეს ასეა, მაშინ შესაძლებელი ხდება დაზიანებული ადგილის სიტყვა ... სას აღდგენა (სტრ. მე-4). მიმქრალი სამი ასო უნდა იყოს: ძმი; მაშინ მთელი სიტყვა წაიკითხება „ძმისა“, ხოლო მთელი წინადადება: „მწირმან ნიკოლოზ ძმისა დანიელ ხანბაშურისა გაზრდილმან“. აქიდან ცხადი ხდება, რომ თვით მწირი ნიკოლოზიც გვარად ხანბაშური არის და თუ თავის გვარს ცალკე არ აცხადებს, ეს იმიტომ, რომ იგი სასულიერო პირია.

როგორც ანდერძიდან ჩანს, მწირ ნიკოლოზს ოთხთავი დაუწერია კამართა, ხატითა და ზანდუკითა და შეუქცია მინაფთა და თვალით (სტრ. 7—9); დღეს კი მისი ოთხთავიდან მხოლოდ ზანდუკიდა გვაქვს ხელთ, ხოლო შემკულობიდან ნაშთის სახედ მოუღწევია წინა ყდას (იხ. აქვე, სიძველენი სოფ. ჯვარისა).

ნიკოლოზი თავის ანდერძში იხსენიებს მაცხოვრის მინაფს (მინანქრის) ხატს (სტრ. 5); ეს ხატი დღეს არსადა ჩანს, თუ აქ არ იგულისხმება ამავე ეკლესიის ჯვარცმის ხატი (იხ. სიძვ. № 4), რომელსაც შერჩენია 5 მინანქრიანი მცირე ხატი.

ანდერძს, საფიქრებელია, ბოლოში თარიღი უნდა ჰქონოდა, მაგრამ, სამწუხაროდ, ანდერძის ეს ნაწილი ძლიერ დაზიანებულია და სრულებით არ იკითხება. მისი დამწერი მწირი ნიკოლოზ, როგორც ეს ზევითაც აღვნიშნე (იხ. სიძვ. სოფ. ჯვარისა), არის ცნობილი ნიკოლოზ სოხასტრელი, XI ს. ნახევრის პირი და, მაშასადამე, ანდერძიც ამავე ხანას (XI ს. ნახევარს) მიეკუთვნება.

ზემოაღწერილი ოთხთავის ტექსტებიც პალეოგრაფიულის თვალსაზრისით ამავე ხანისა (XI—XII სს.) არის.

მ ი ნ ა წ ე რ ი მოთავსებულია 205 ნ ფურცელზე; ფურცელი დაზიანებულია; მას გვერდები შემოკმული აქვს. ზომით არის მაქსიმუმი. 25 X 25 სმ. მინაწერი ნაწერია მ ხ ე დ რ უ ლ ა დ მოშავო, მკრთალი მელნით; მისი რამდენიმე ადგილი არ იკითხება დაზიანების გამო. ქ. [სახელით]ა, ღმრთისათა. და ყოლაწმიდისა ღმრთისმშო| [ბელ]ისათა. მარადის. ქალწულისა. მარიამისათა. ესე. წიგნი. | [მ]ე გოგნიამან. გარაყანიძემან. დაეწერე. ჩემისა. სულისა. | აშთაჯდისა. დღესა. შემოვსწირე. ყოლაწმიდასა. ღმრ|თისმშობელსა: სულისა. ჩემისა. ზაოხად. გოდელიაუ|რი. ონსა. მამული. გლეხეთურთ. დავდეგ. და გ[ა]ნვაჩინე წირვა. დიდმარხვისა. და ერთი. აღაპი. აღდგომისა. ორ|შაბათსა. მოძღვრისა. ჩემისა. ხელითა. რაფაელისა ბუაძისათა. | იქმნებოდე: და. რა. იგი. მოკვდეს. ვისცა მისი. ნაქო|ნი. დარჩეს.

დიდმარხვაცა მან: 101 სწიროს: და აღაპიცა... მისისა: კელითა: იქნე-
ბოდეს | გოდელაურიდალმა: მოვიდოდეს: ორი: ცხვარი: და მისი:
პური: და ღვინო: რომე: აღაპსა: ეყოფოდეს: და მიწა: გოდელაუ-
რისა: ჰელიშსა: სამუშაო|და: ეხმარებოდე ამისგან: მეტი: მის: კარ-
ზედნა: არა მიდგებოდეს: ვინცა: და რამანცა: ძემან: კაცისამან:
ჰელიშსა: გამოა|ხვას და ჩემი: აღაპი: მომიშალოს რაგინდარას:
მიზეზისათვის: რისხავსმცა: მამა: ძე: და სული : წმიდა: იმამცა: |
... მთა: საშინელთა: ცოდვათა: იგი: ზღავს: რამანცა: გვარმან:
კაცისამან: მომიშალოს: არიოზ: მწვალე | ბელთანამცა... არსა:
ნაწილი: მისი: და ნურტარა: ხსნა|... ლს: სულისა: და კორცისა:
მისისა და ესემცა: წმიდა: [ღ]მრთის: მშობელი: უკუღმა იურჩის
განკითხვის: დღესა: ვინცა: გამითაოს: ღმერთიმცა: და ყოლაწმი-
და | ღმრთის: მშობელი. მ(წყალობ)[ელი]: არის: (მ)[ი](სა):

მინაწერი წარმოადგენს სააღაპე წიგნს, მიცემულს გოგნია
გარაყანიძის მიერ ჰელიშის ღვთისმშობლისადმი. გარაყანიძეთა გვარი
მოხსენებულია ამავე ეკლესიის, ღვთის და ონის ეკლესიების ხატების
წარწერებში (იხ. აქვე ღვთის და ონი).

მინაწერში მოხსენიებულია რაფაელ ბუაძე (სტრ. 8). ბუაძეთა
გვარი ადგილობრივ, როგორც ეს ზევეთაც აღვნიშნეთ, დღეს 60 კომ-
ლამდე არს.

მინაწერშივე მოხსენიებულია „გოდელაური (თუ გოდელიაური)
ონსა მამული“ (სტრ. 5—6); ეს უნდა იყოს პატარა ონის მამული სოფ-
ლად (წმ. გიორგის ეკლესიის მახლობლად საყანე მიწა), რომელსაც
დღეს ქედელაური ეწოდება. პატარა ონი ჰელიშიდან 10 ვერსით არის
დაშორებული.

მინაწერი პალეოგრაფიულად ეკუთვნის XIIV—XV სს.

12 (ქ. 2138). ჟამნი (?), ხუცურად ნაწერი, დაზიანებული, ფურ-
ცელნაკლები.

ხონჭიორისავე მეორე ეკლესიის სიძველე:

1. (ქ. 2139). კონდაკი, ხუცურად ნაწერი, დაზიანებული, თავში
ფურცელნაკლები.

101 ამ ადგილას ნუსხურად არის მიწერილი „ღოშ“ მარჯოზ კმელძე აქა და
საუქნოსა ან“. ეს მინაწერი ადრევე ყოფილა დაწერილი ხსენებულ გვერდზე და
სააღაპე წიგნის დამწერიც მას გვერდს უვლის.

ქელიში

ქელიშის უდაბნოს ღვთისმშობლის ეკლესია ერთნაკიანი შენობაა; იგი შიგნით და გარეთ გალესილია კირით.

სიძველენი:

1. (ქ. 1839). ვერცხლზე ნაქედი ჩვილედი ღვთისმშობლის ხატი, $30,2 \times 24,2$ (აშიებითვე $38 \times 31,5$) სმ. შემკული ყვავილოვანი სახეებით, დაზიანებული: ზურგის ფიკარი მოცილებულია და დაკარგული, აშიები აყრილია და ცალკე ინახება.

2. (ქ. 1867). ფიკარზე ნახატი ათორმეტ დღესასწაულთა კარედი ხატი, $54,7 \times 27,7$ სმ.

3. (ქ. 1866). ხის მცირე ჭვარი, $14 \times 5,7$ სმ. შემკული ჭვარცმისა და სხვა ხატებით; ათონის ხელოვნების.

4. ბარძიმი ვერცხლისა, შემკული მხედრული წარწერით:

ქ. ჰ ი ყ რ დ მოწყალისა ღთისა დედაო, მარადის ქალწულო მარიამ. რლიცა ცოდვილთათვის მოქცევად მოვიდა და მას ვა ჩვილსა აწოებდ და ზრდიდ გამომზდელსა მას ყლთასა ღთსა ვა კაცსა. მის წინაშე ყავ ვედრება მითვალული და შემწყყნარებელი, რა წყალობით მოხედვა-ყოს დღესა მას საშინელსა განკითხვისასა და მარჯვენითსა ნაწილსა ურჩეულთასა ღირს იჩინის მონანული მონა თვისი ბატონის შვილი არჩილი, რლისათვის შეიწირენ მცირედნი ესე შესაწირავნი ტაძარსა შა შენსა წასა ქელიშის უდაბნოს. ვა: შეიწირა ძემან შენმან და ღთან ჩვენმან ქვრივისა მწვლილნი ჩლოე.

„ქ. ჰოჲ, ყოვლად მოწყალისა ღმრთისა დედაო, მარადის ქალწულო მარიამ, რომელიცა ცოდვილთათვის მოქცევად მოვიდა და მას, ვითარცა ჩვილსა, აწოებდ და ზრდიდ, გამომზდელსა მას ყოველთასა ღმერთსა, ვითარცა კაცსა. მის წინაშე ყავ ვედრება მითვალული და შემწყყნარებელი რამთა წყალობით მოხედვა-ყოს დღესა მას საშინელსა განკითხვისასა და მარჯვენითსა ნაწილსა ურჩეულთასა ღირს იჩინოს მონანული მონა თვისი ბატონის შვილი არჩილი, რომლისათვის შეიწირენ მცირედნი ესე შესაწირავნი ტაძარსა შინა შენსა. წმიდასა ქელიშის უდაბნოს, ვითარცა შეიწირა ძემან შენმან და ღმერთმან ჩვენმან ქვრივისა მწვლილნი. ჩლოე“ (1775 წ.).

5. ბარძიმი ვერცხლისა¹⁰², რუსული ხელოვნების, მხედრული წარწერით:

ქ. დედოფალმან გულქან. შევსწირე. ბარძიმი. ესე ჭელიშის. უდაბნოს. ღთის. მშობელს. მეფე სოლომონის. შესანდობლად.

6. (ქ. 1850) ფეშხუმი ვერცხლისა მხედრული წარწერით:

ქ. დედოფალმან. წულუკიძის. ასულმან. გულქან. შევსწირე. უდაბნოს ჭელიშის. ღთის. მშობელს. ბარძიმი. ფეშხუმი. კამარა. და კოვზი. მეფე სოლომონის. სულის. საოხად. და შესანდობლად. და ჩემდა მოსახსენებლად. წელიწადში ერთ დღეს სულთას. ერთი მღვდელმონაზონი მეფე სოლომონს უწირევდეს. ამინ.

მე-5 და მე-6 ნომრით აღწერილი სიძველეები ეკუთვნის XVII ს. მათ წარწერებში მოხსენებული გულქან დედოფალი არის იმერეთის მეფის სოლომონ I-ის მეორე მეუღლე, წულუკიძის ასული.

7. სასანთლის (შანდლის) ძირი სპილენძისა მხედრული წარწერით: ქ: ჯაფარიძე ქაიხოსრო.

8. (ქ. 1865) ოქრომკედით ნაკერი მაცხოვრის ხატი, 14,5×13 სმ., მრგვალი ფორმისა; იგი რომელიღაც შესამოსის სამკაული უნდა იყოს.

9. (ქ. 1869); ოდიცი 1818 წლისა, დაზიანებული.

10. (ქ. 1871). ფილონი, შემკული ოქრომკედით ნაკერი სახეებით ძლიერ დაზიანებული.

11. (ქ. 1870). ოქრომკედით ნაკერი სარტყელი, დაზიანებული.

12. (ქ. 1868). დაფარნა 3 ცალი.

13. (ქ. 2113). გულანი დიდი ტანისა, ხუცურად ნაწერი, დაზიანებული, თავსა და ბოლოს ფურცელნაკლები.

14. (ქ. 2114). გალობანი სამთა იოვანეთანი: წინამორბედისა, ღვთისმეტყველისა და ოქროპირისა, ხუცურად ნაწერი, ბოლოში ფურცელნაკლები.

15. (ქ. 2115). მამათა ცხოვრება, ხუცურად ნაწერი.

16. (ქ. 2116). პარაკლიტონი და სადღესასწაულო (?), ხუცურად ნაწერი.

17. (ქ. 2117). სვინაქსარი, ხუცურად ნაწერი.

18. (ქ. 2118). ზატიკი, ხუცურად გადაწერილი ტფილისის მღვდლის ნიკოლოზ ჩაჩიკასშვილის მიერ ძისა ასლამაზისა 1743 წ.; თავში ფურცელნაკლები.

¹⁰² მე-4 და მე-5 ნომრებით აღწერილი სიძველენი დაცულია ნიკორწმინდის ეკლესიაში.

19. (ქ. 2119). სახარება და სამოციქულო, ხუცურად ნაწერი, თავ-სა და ბოლოს ფურცელნაკლები.

20. (ქ. 2120) ჟამნი და სადღესასწაულო, ხუცურად ნაწერი, ფურცელნაკლები.

21. (ქ. 2121). ჟამნი, ხუცურად ნაწერი, დაზიანებული.

22. (2122). სწავლანი სულიერნი თეოდორე სტოდელისა, ხუცურად ნაწერი დაზიანებული.

23. (ქ. 2123). რომელიღაც საეკლესიო წიგნი, ხუცურად ნაწერი, თავში ფურცელნაკლები.

24. (ქ. 2124 ა). ოთხთავი, ხუცურად ნაწერი, დაზიანებული, ფურცელნაკლები.

25. (ქ. 2125). მეტაფრასი, ხუცურად გადაწერილი ოსეს მიერ 1808 წელს, 184 ფურცელი.

26. (ქ. 2126). რომელიღაც საეკლესიო წიგნი, 40×26×6,5 სმ, რომელიც შეიცავს: დავითნს, იბაკონს და სხვა წიგნებს, ხუცურად ნაწერი, დაზიანებული, ფურცელნაკლები; მასში არის სხვა წიგნიდან დარჩენილი ფურცლები.

წიგნს აქვს მინაწერები:

ა. პირველი ფურცლის სათაურში, ანუ დასაწყისში წიგნის გადამწერისავე ხელით წითურით ხუცურად: „დავითნი, ახლად თარგმნილი წმიდისა გიორგი მთაწმიდელისა ბერძნულისაგან ქართულად. ფსალმუნი 3-ლი (?) ა-ლდ (?)“. ღმერთო შეიწყალე გენათელი ნიკოლოზ“.

ბ. 40 ფურცლის ბოლოში წიგნის გადამწერისავე ხელით ხუცურად:

„უფალო იესუ ქრისტე, აცხოვნე, აღდგარძელი (sic) კელმწიფე მეფეთა-მეფე გიორგი, ორთავე ცხორებასა შინა, ამინ.“

ამისა მწერალსა იოაკიმს ჭუნბურისძესა შეუნდგნეს ღმერთმან. დაიწერაა წმიდანი და სულთა განმანათლებელი დავითნი ესე ქრონიკონსაა სნიბ. ნებითა ღმრთისაათა, თუქსა მარტსა იე. გათაკდაა. ზოსიმეს კარგარეთელსა შეუნდგნეს ღმერთმან. ვინცა ჩუენ მოგუიჯსენოთ, თქვენცა შეგინდგნეს ღმერთმან. ამინ“.

გ. 46 ა ფურცლის ზედა აშიაზე სხვა ხელითა და სხვა მელნით ხუცურადვე:

„აქა გარდაიცვალა ყ-თა მეფეთა უპატრიონ-სი ყ-ით ზნეობით | შემკ-ლი და აღსავსე ყ-ითა ს-ლთოთა სწავლულებითა | მრვ-ლ ჯ-რ გამარჯუ-ბ-ლი მძლეთა მძლე მეფეთ მეფე როს-ტომ ძე კოსტანტინე-“

სი და ელენესი. ვინცა შენდობით მოიხსენოთ | ღწ თქნც მოგიხსენოს.
მეფეობდა (?) აცამეტ წელ.“.

დ. 476 ფურცელზე (საძიებლების ბოლოში) წიგნის გადამწერი-
სავე ხელით ხუცურად:

„ქრისტე ღმერთო აღიდე სულით და ჯორციით ორთავე შინა ცხო-
რებათა ღვთივ გვრგვნოსანი მეფეთ მეფე გიორგი, ამინ“.

ე. 566 ფურცლის ძირა აშიაზე გვიანი ხანის მხედრული ხელით:

„ქ. ღმერთო: შეიწყალე: იოკანე: პატარიძე: და მეუღლე: მი-
სი: თანანა“.

მეორე მინაწერიდან (ბ) ირკვევა, რომ დავითნი გადაწერილია
1754 წელს.

პირველ მინაწერში მოხსენიებული ნიკოლოზ გენათელი არის
გვარად ლორთქიფანიძე. იგი იხსენება აგრეთვე იერუსალიმის ჯვარის
მონასტრის აღაპებში¹⁰³.

მეორე და მეოთხე მინაწერებში მოხსენიებული მეფე არის იმერე-
თის მეფე გიორგი II (XVI ს.).

მესამე მინაწერში მოხსენიებული მეფე არის იმერეთისავე მეფე
როსტომი (XVI ს.); ვახუშტით მან „იე (15) წელი იმეფა“¹⁰⁴, მინაწერი
კი „აცამეტი წელ“-ს ამბობს.

27. (ქ. 2127). ზატიკი თუ რომელიდაც სხვა საეკლესიო წიგნი,
ხუცურად ნაწერი, დაზიანებული, თავსა და ბოლოს ფურცელნაჯ-
ლები.

28. (ქ. 2128). კონდაკი, ხუცურად ნაწერი.

29. (ქ. 2129). კონდაკი, ნაწილობრივ ხუცურად ნაწერი, ნაწილობ-
რივ დაბეჭდილი ფურცლებით, დაზიანებული.

30. (ქ. 2130). კონკადი, ხუცურად ნაწერი, დაზიანებული. ფურ-
ცელნაკლები.

ნიკორწმინდა

ნიკორწმინდას არის წმ. ნიკოლოზის ეკლესია (სურ. 33): იგი
XVIII ს-ში დაუთვალიერებიათ რუსეთის ელჩებს ტოლოჩანოვსა და
იველევს, რომელნიც წერენ¹⁰⁵: „ივნისის 16-სა დღესა მიკიფორე და

¹⁰³ აღაპ. XXIII, 6—7.

¹⁰⁴ ვახუშტი, საქ. გეოგ., ბრ. გამ. 296.

¹⁰⁵ ამონაწერი მომყავს თარგმანით.

ალექსი (ელჩები) ალექსანდრე მეფის იმ სოფლიდან¹⁰⁶ გავემგზავრეთ ალექსანდრე მეფისავე ქალაქში რაქას... ხოლო ქალაქში ეკლესია ქვისაა, დიდი, საქმედ საკვირველი, ნიკოლოზ საკვირველთმოქმედის სახელზე. გარედან ეკლესიას აქვს ქვაზე მოჭრილი საუფლო დღესასწაულები და წინასწარმეტყველები და მოციქულნი და მოწამენი, შიგნით კი კედლის მხატვრობა... ეკლესიის ახლოს არის ქვის გალავანი ორი კართ. იმავე ეკლესიაში დასაფლავებული არიან მეფის მახლობელი ნათესაეები, საფლავებს დაფარებული აქვს ოქრობკედით ნაკერი ხავერდისა და ატლასის გადასაფარებლები და გაკეთებული აქვს ფარდები. აკლდამები გამართულია ეკლესიის კედლებში“ და სხვ.¹⁰⁷

ამონაწერში მოხსენებული „ალექსანდრე მეფის ქალაქი რაქას“ უეჭველია ნიკორწმინდას გულისხმობს. ელჩების აღწერილობა საესეებით ეთანხმება ნიკორწმინდის ძეგლის სინამდვილეს; მხოლოდ ზოგიერთ რასმე ჩვენამდე არ მოუღწევია და თუ მოუღწევია, სხვა სახით; მაგ., ეკლესიის გალავანი დღეს ნაშთადღა არის, ხოლო მეფის მახლობელთა აკლდამები ძეგლის განახლებისას მიუფარავთ.

იგივე ეკლესია XVIII ს-ში აღწერილი აქვს ვ ა ხ უ შ ტ ი ს, რომელიც ამბობს: „აგარის ... ქვეზედ არის ნიკოლაწმიდა, ეკლესია გუნბათიანი, კეთილ-დიდ-შენი“-ო¹⁰⁸.

მართლაც, წმ. ნიკოლოზის ეკლესია დიდი გუმბათიანი შენობაა, რომელსაც დასავლეთით და სამხრეთით აქვს კარიბჭეები (ჩრდილოეთითაც ჰქონია, მაგრამ ახლო ხანში მოუშლიათ, კვალი მოჩანს კედელზე) და სამხრეთითვე (კარიბჭის აღმოსავლეთით) სამწირველო. კარიბჭეები შემდეგ ხანში ოთახებად გადაუკეთებიათ. ეკლესია კარიბჭე-სამწირველოთი ნაშენია თლილი ქვისა და კირისაგან. გარედან იგი მრავლად არის შემკული რელიეფური გამოსახულებებით და ჩუქურთმებით. სამხრეთის კარიბჭის თალი გამოყვანილია ძვირფასი ქრილობიანი ქვებით¹⁰⁹ (სურ. 34—37).

თვით ეკლესია ფორმით ცენტრალურ-გუმბათიანი არის: მისი სამხრეობი გვაძლევენ გარედან ოთხკუთხ ფორმას, შიგნით კი სამხრეთი და ჩრდილო სამხრეობი — ორმაგ აფსიდს, აღმოსავლეთით — ერთს

106 აქ საუბარია იმერეთის მეფის ალექსანდრე III-ის სოფელზე, რომელსაც იგივე პირნი ასახელებენ მდ. რიონისა და კრიხულას შუა (ტოლ. 123).

107 ტოლჩანოვისა და იველევის ელჩობა, გვ. 124.

108 ვ ა ხ უ შ ტ ი, საქ. ისტ., ბროსეს გამ., 374.

109 MAK IV, სურ. 107—108.

და დასავლეთით სწორკუთხედს. ზომა სიგრძით 14,5 (კანკელის ხაზამდე 10), სიგანით 11, სიმაღლით — 20—25 მ. გუმბათი დაბჯენილია ექვს ნახევარ კოლონაზე. (სურ. 38). აღმოსავლეთ ნაწილს, გარდა მთავარი აფსიდისა, შუა ადგილას აქვს ცალკე ოთახები აფსიდებით: სამკვეთლო და სალარო („ხალამბარა“). ამათ მძლავრ არის ოთახი კარით დასავლეთისაკენ. დასავლეთის ნაწილში იმყოფება ორი მცირე სამწირველო ორ სართულად: ერთი ჩრდილოეთის, მეორე სამხრეთის მხარეს. კარი ეკლესიას სამი აქვს; სარკმელი: გუმბათს 12, თითო-თითო აფსიდაში, ცალკე ოთახებში ან ერთი, ან ორი, ხოლო ამათი რიცხვიდან რამდენიმე ძველადვე ამოუგიათ; კანკელი დღეს ფიცრისაა ახალი ხანის მხატვრობით. ტრაპეზზე გამართულია ფიცრისავე საგრილობელი გუმბათიანი ეკლესიის ფორმისა; იგი მთლად მოხატულია და თითოეულ სიუჟეტს თხზული ასომთავრულით მიწერილი აქვს სახარებიდან ამოღებული ტექსტები; იგი XVIII ს-ისაა.

ეკლესია აშენებულია XI ს. დასაწყისს მეფე ბაგრატ III-ის დროს¹¹⁰, როგორც ამას გვიჩვენებს ქვემოთ მოყვანილი დასავლეთის კარის წარწერა. კარიბჭეები, მართალია, ორგანიულად არ არის დაკავშირებული მთავარ შენობასთან, მაგრამ ისინი, თუ იმავე დროს არა ყოველ შემთხვევაში იმავე საუკუნეში მაინც არიან აშენებული; ამას გვაფიქრებინებს მათი აგებულება, ჩუქურთმები და წარწერები დასავლეთის მხრივ. სამწირველო უფრო გვიანდელი ხანისაა და უნდა ეკუთვნოდეს XVII ს.

ეკლესია განახლებულია XVI ს-ში იმერეთის მეფის ბაგრატ III-ის მიერ, როგორც ამას გვეუბნება ხსენებული მეფის მიერ 1534 წლის ბოძებული სიგელი: „...ჩნ მეფეთ მეფემან ბაგრატ... ქელ-ვყავით აღშენებად დაკნინებულისა მონასტრისა... და შევქმენ საყდრად საეპისკოპოსოდ“—ო¹¹¹. სიტყვა „აღშენება“ ყოველ ექვს გარეშეა აქ განა-

¹¹⁰ ბ რ ო ს ე მის აშენებას მიაწერს ბაგრატ IV-ს (RVA, XII, 55; ვ ა ხ უ შ ტ ი, საქ. ისტ., ბაქრ. რედ. 167, შენ. ე); უ ვ ა რ ო ვ ა, კი ძეგლს აკუთვნებს XV ს. (MAK IV, 136); დათარიღებისათვის უვაროვა ემყარება დ. ფ უ რ ც ე ლ ა ძ ი ს მიერ დაბეჭდილი გუჯრის ამონაწერს (Пряз. перк. гуджары, 129). მაგრამ, ჭერ ერთი, თვით ფურცელაქვს გუჯრის თარიღი სწორად არა აქვს დაწერილი. იგი ერთი საუკუნით ცდება; გუჯარი მას უწერია 1434 წლის ქვეშ (იქვე), ნამდვილად კი 1534 წლისაა (ქრონ. II, 379); მეორეც, როგორც ამას ქვევითაც დავინახავთ, გუჯარი შეეხება არა ეკლესიის აღშენებას, არამედ განახლებას.

¹¹¹ ქრონ, II, 379.

მე, ეკლესიაც ამ ხანებში უნდა იყოს აშენებული. ამასვე ადასტურებს მეორე ადგილი წარწერისა, სადაც მისი ძე გიორგი მცირეწლოვნად არის გამოცხადებული („და გაზარდე ძე მათი გიორგი“-ო), მართლაც, ხსენებულ წლებში იგი ჯერ კიდევ მცირეწლოვანი იყო¹²⁰.

2. ეკლესიის დასავლეთ კედელზე, სარკმლის მარჯვნივ, ქვევით, მრგვლოვანი ასომთავრულით¹²¹: (სურ. 39):

ქ|ღ-;|

ჩხ-ზხ

უ-უ

ღ-ღ

5. შა

აბა

ტა|¹²³

სწ-ა

ღხ-ზ

10. სსტ

წარწერა ეკუთვნის ეკლესიის აშენების დროს, ე. ი. XI ს. დასაწყისს.

3. ეკლესიის დასავლეთი კარიბჭის დასავლეთი კარის მალა, ფასადს დატანებული აქვს ქვა, რომლის ქვედა ნაწილში ჩუქურთმიანი ჯვარია გამოსახული აშიებში და მის ზევით ჩუქურთმისავე სვეტები კაპარით, რომელშიაც მოთავსებულია წარწერა მრგვლოვანი ასომთავრულით¹²⁴:

¹²⁰ იქვე, 423.

¹²¹ ეს წარწერა 1929 წლამდე ლიტერატურაში ცნობილი არ იყო. იგი პირველად ჩემ მიერ იქნა აღმოჩენილი 1925 წელს; 1929 წელს იგი გამოაქვეყნა ს. კაკაბაძემ (საისტ. კრებ., IV. 103).

¹²² მე-6 სტრიქონის ბოლო ორი ასო და მე-7 სტრიქონის ასოები ს. კაკაბაძეს კედელზე ვერ შეუნიშნავს და თვითონ აღუდგენია „უარი“-დ, ხოლო ბოლო სტრიქონები (8—10) მას სულ გამოუტოვებია (იქვე). წარწერა ნაწერია სულ 10 სტრიქონად: აქედან 1—5 სტრიქონი იმყოფება დასავლეთი კარიბჭის რკინის სახურავის ზევით, მე-6 სტრიქონს ნაწილობრივ ფარავს ეს სახურავი, ხოლო 7—10 სტრიქონი მოქცეულია სახურავის ქვეშ.

¹²³ „წმიდისაჲ ეკლესიისა“-ს მაგიერ უნდა იყოს: წმიდისა ეკლესიისაჲ.

¹²⁴ ეს წარწერა მოყვანილი აქვს ბროსეს; იგი ამბობს, რომ მ. მუსლოემა გადმოსწერა დასავლეთი ფასადიდან შემდეგი წარწერებით და პირველი ნომრით წერს მას (RVA, 59); მაგრამ იგივე წარწერა საკუთრივ მას უფრო ადრე აქვს მოყვანილი

წ-ღ-ნ-ბ

შ-ღ-ნ-ბ

წ(მიდა)ო ნ(ი)კ(ოლა)ზ, მ(ე)ოხ ეყ(ა)ვ წ(ინა-
ბ-ღ-ნ-ბ)ჲ¹²⁵ჲ¹²⁶ს შ(ე) ქ(რისტეს)ა კ(ა)ნ(ა)ბ(ე)რსა და რ(ა)ტ(ი)ს,
ტჲრ: — ამინ.

ამ წარწერის მარჯვნივ და მარცხნივ, ჩუქურთმის გარეთ, არის წარწერა, რომელიც გულისხმობს ჩუქურთმით გამოსახულ ჯვარს:

თ-ნ-ს-ღ-ნ-ბ

ძელი¹²⁷. ცხ(ო)რ(ე)ბის(ა)¹²⁸.

წარწერა ეკუთვნის კარიბჭის აშენების დროს, ე. ი. XI ს. ნახევარს.

4. იმავე კედლის ჩრდილოეთი კუთხისაკენ ქვაზე კუთხოვანი ასო-
მთავრულით აწერია¹²⁹.

(იქვე, 56). ოღონდ შეცდომებით; მას, ალბათ, აზრად არ მოსვლია, რომ ორივე ეს წარწერა ერთი და იგივეა; მის მიერ ნ მუხლის ქვეშ მოყვანილი წარწერის ტექსტი რომ აღვადგინოთ და შევედაროთ ქ მუხლის პირველი ნომრის ქვეშ მოყვანილ წარწერას, ვნახავთ, რომ მას მე-2 სტრიქონის უკანასკნელი ასოები წეჲა შეცდომით, ასოთა მსგავსების გამო, წაუკითხავს ლეენ-ად და მთელი სიტყვა ამოუკითხავს „ლეენ“-ად; აგრეთვე მე-3 სტრიქონის უკანასკნელი სიტყვა რტს, მუსლოვის გადმოღებით კი რატს (იქვე 59) მას წაუკითხავს ძაა-ს-ად, გაუყვია ეს ერთი სიტყვა ორ სიტყვა ძა და ა-ს-ად, თვითუფი მთვანი უცვნია ქარაგმიანად და ამოუკითხავს „ძესა ამისა“-დ (იქვე 56) და სხვ. და რომ ეს, ორივე წარწერა ერთი და იგივეა, ამას ადასტურებს ისიც, რომ ტექსტში, სხვა სიტყვები არა გვხვდება და შინაარსის მიხედვითაც სიტყვა სიტყვა მისდევს წარწერაში. აქიდან ცხადია, რომ არავითარი ლეენ კახაბერი არ ყოფილა მოხსენებული ნიკორწმინდის წარწერაში, არის მხოლოდ კახაბერი და რატი.

ეს წარწერა მოყვანილი აქვს ს. კვაბაძესაც (საისტორიო კრებული IV, 103). მაგრამ მასაც შეცდომებით პირველი სტრიქონის მეორე სიტყვა ნეჲ გადმოწერილი აქვს „ნეს“-ად, მესამე სტრიქონის ბოლოვე სიტყვა რტს რნს-ად და უკანასკნელს კითხულობს რამინს-ად (იქვე).

არც ის არის მართალი, ვითომც ეს წარწერა (კ ა ხ ა ბ ე რ - რ ა ტ ი ს ა) დაკარგული იყოს, როგორც ამას ფიქრობდნ კონდაკოვი და ბაქრაძე (Опица), არამედ ის ისევე თავის პირვანდელ ადგილზე დევს.

¹²⁵ ა წინა ასო ღ-ს მუცელში უზის.

¹²⁶ რ-ს შემდეგ ბროსეს (მუსლოვის გადმოღებულში) დამატებული აქვს ასო ა (RVA, 59).

¹²⁷ მ. ბროსეს გამოტოვებული აქვს ასო ი (RVA, 59).

¹²⁸ ბროსეს გამოტოვებული აქვს ასო ზ (იქვე).

¹²⁹ ქვა წარწერით თავდაყირა დევს კედელში; ალბათ, განასლების დროს დაღვეს ასე. წარწერა გადმოღებული აქვთ ბროსეს, უვაროვას და კვაბაძეს. ბროსეს შეცდომები აქვს დაშვებული (RVA, 59); უვაროვას გადმოღებული აქვს წარწერის სურათი, მაგრამ არა საესებით. ნაწილი ასოებისა სრულებით არ მოჩანს, განსაკუთ-

130 აწ-ო: ნკზ: მეჯ [ეყ] 131 | ვ132: მეფს: გს: მს: | (მ133..) კში ავნი: ნიკო[ლზ] | წმიდელმნ: სუ (ა)ემნ135:.. 136 | მელქზდც: ა] (6) [..] 137.

იკითხება: წმიდაო ნიკოლაოზ, მეოჯ138 ეყავ139 მეფეს გიორგის მის140 მ[ოწყალებით?] კელიში ავაშენე ნიკოლაოზწმიდაელმან141 საყვარელიძემან142 მელქიზედეკ, ამინ.

წარწერა ეკუთვნის XVI ს. მასში მოხსენებული გიორგი მეფე უნდა იყოს იმერეთის მეფე გიორგი II (XVI ს.), რომელიც იკითხება ამავე ეკლესიის ღვთისმშობლის ხატის წარწერაში თავისი ძით ლეო-

რებით მარცხენა გვერდისაკენ და ძირა ნაწილში; დაბეჭდვითაც სურათი მას თავდაყირა აქვს დაბეჭდილი (MAK, IV, 130, სურ. 105); ს. კაკაბაძესაც შეცდომები აქვს დაშვებული (საისტ. კრ., IV, 105), რაც თავ თავის ადგილას იქნება აღნიშნული.

130 წარწერის დასაწყისში ბროსე უმატებს ქს (RVA, 56).

131 წარწერას მარცხენა მხარეს ასოები აკლია; შესაძლებელია ეკლესიის განახლების დროს ქვას სხენებული მხარის, ანუ გვერდის დაზიანებისა გამო პირი ჩაუსწორეს, რამაც წარწერას დააკლო მარცხენა მხარის ასოები.

132 ბროსე ვს მაგიერ წერს ვს (RVA, 56).

133 მ სანახევროდ კარგად მოჩანს, ს. კაკაბაძეს ეს ასო გამოტოვებული აქვს (იქვე).

134 აქ აკლია ერთი ან ორი ასო; ს. კაკაბაძეს ეს ვერ შეუნიშნავს და მთელი სიტყვა ნიკო[ლზ] წმიდელმნ გადმოუწერია უფაროვის მსგავსად (MAK, IV, 130) შეცდომით „ნიკოწმიდელმნ“ (საისტ. კრ., IV, 103).

135 ამ სიტყვას ბროსე წერს სშდე-დ; მეორე ასო ყ თავის ძირა ნაწილით მე-5 სტრიქონის ასო დ-ს თავს უერთდება და ამის გამო ბროსეს იგი შეცდომით შ-დ აქვს მიღებული, მესამე ასოს ძ-ს იგი დ-დ წერს; ვფიქრობ, რომ იგი ძ არის; სიტყვის უკანასკნელი ორი ასო მნ ბროსეს სულ გამოტოვებული აქვს (RVA, 59).

136 შესაძლებელია ორი ასოს დაკარგვის აღსანიშნავად ჩემ მიერ დაწერილი ორი წერტილი მეტი იყოს.

137 მე-5 სტრიქონი სულ გამოტოვებული აქვთ ბროსესაც და უფაროვისაც (RVA, 59 და MAK, IV, 130, სურ. 105); ს. კაკაბაძეს უკანასკნელი სიტყვა ა[] (6) შეცდომით „ა“-დ აქვს გადმოწერილი (საისტ. კრ., IV, 103).

138 წარწერაში არის „მეოჯ“, უნდა იყოს „მეოზ“.

139 უფაროვა წერს: „ჰ მექნ“, რომელიც შეცდომით უნდა იყოს დაბეჭდილი „ექმენ“-ის მაგიერ (MAK, IV, 130).

140 უფაროვა: მამის (იქვე). თუ ტექსტის მ-ის ათვის ქარაგმა ზედმეტია, მაშინ გეგმის იგი იკითხებოდეს „მის“-ად.

141 უფაროვა, „პირში აღვაშენე ნიკოწმიდელმან“ (იქვე).

142 ბროსე კითხულობს სშდე და ფიქრობს, რომ ეს ნიკორწმიდელის სახელია, თუმცა ეჭვობს (RVA, 59); ეს შეცდომა, ნიკორწმიდელის სახელი უკანასკნელ სტრიქონში იხსენება; უფაროვა კი მთელ ამ სიტყვას სუ(ძ)ემნ კითხულობს „ამინ“-ად.

ნით (იხ. ქვ. სიძვ. № 4); ხოლო, თუ ვინ არის ნიკოლაოზწმიდელი მელქიზედეკ საყვარელიძე, საისტორიო წყაროებიდან არა ჩანს. ამავე სახელისა და გვარის პირი არის გაენათის მთავარეპისკოპოსი გიორგი II-ის მამის, ბაგრატ III-ის დროს¹⁴³.

როგორც წარწერიდან ჩანს, ნიკოლაოზწმიდელი მელქიზედეკ საყვარელიძე აქ გვეუბნება ჭელიშის აშენებაზე. ჭელიში ნიკორწმინდიდან 4 ვერსით არის დაშორებული დასავლეთისაკენ. მელქიზედეკს უნდა აეშენებინოს ჭელიშის ახლანდელი ეკლესია: ჭელიშს აშენებს და წარწერას კი ნიკორწმინდაზე აკეთებს, იმიტომ რომ ნიკორწმინდა სამღვდელმთავრო ტაძარია, იმ დროს მისი კათედრაა და მელქიზედეკიც თავის ნამოქმედარს აღნიშნავს თავის კათედრასთან.

5. იმავე კედლის სამხრეთის კუთხეში ქვაზე მრგვლოვანი ასომთავრულით წერია :

‘ԲՂ՝ՌԻՆԻՆՅՈՒՆԻՄԻՄԻՄԻՄԻՄ
ՄԻՄԻՄԻՄԻՄԻՄԻՄԻՄԻՄԻՄ
ՄԻՄԻՄԻՄԻՄԻՄԻՄԻՄԻՄԻՄ
ՆՆՆՆՆՆՆՆՆՆՆՆՆՆՆՆՆՆ

5. ՆՆՆՆՆՆՆՆ ՆՆՆՆ

წ(მიდა)ო ՚(ი)კ(ო)ლ(ა)ზ მღ(ე) [ლ(თ)მ(ո)ძ(ლ)უ(ა)რო]¹⁴⁴, მე(ო)ხ ე(ქ)მ(ენ)¹⁴⁵ წ(ინა)შ(ე)¹⁴⁶ ღ(მ)რ(თ)ისა¹⁴⁷ დ(ე)ო(ფ)ა(ლ)თ-დ(ე)ო(ფ)ა(ლ)სა¹⁴⁸ ე(ვ)ფ(ე)

¹⁴³ საისტორიო მოამბე II, 1925, გვ. 134.

¹⁴⁴ წარწერა მოყვანილი აქვთ ბროსეს RVA, 59²⁰⁻²⁴), უეაროვას (MAK, IV, 31, სურ. 106) და კაკაბაძეს (საისტ. კრ. IV, 103). ქვის ზევით ნაწილი წარწერის I სტრიქონით დაზიანებულია, განსაკუთრებით მეორე ნახევარში.

¹⁴⁵ ბროსეს პირველი სტრიქონიდან მოყვანილი აქვს მარტო პირველი ექვსი ასო (RVA, 59).

¹⁴⁶ ბროსე ე-ს მაგიერ წერს ი-ს (იქვე).

¹⁴⁷ ამ ადგილამდე წარწერის სიტყვა სიტყვაზე არის გადაბმული, ხოლო ამის შემდეგ სამი უკანასკნელი სიტყვა ერთმანეთისაგან განცალკევებით არის დაწერილი. ბროსეს კი ჩვეულებრივ, როგორც სხვაგანაც, თვითეული სიტყვა თავიდანვე განცალკევებით აქვს გადმოღებული (იქვე).

¹⁴⁸ უეაროვა: „ღვთისა“ (?) MAR, IV, 131).

მიას¹⁴⁹, ასულსა სულკ(ურთ)ხ(ეუ)ლისა¹⁵⁰ ე(რისთავთ)ე(რისთა)ვისა რა-ტისსა¹⁵¹, ამინ.

წარწერა ეკუთვნის XI ს. ბოლოს.

გ. მ. ბროსეს მოყვანილი აქვს ასომთავრული წარწერა ქვაზე (RVA, 56), რომელიც აქამდის დაკარგულად ითვლებოდა და დღეს კი აღმოჩნდა დაგებული ეკლესიის იატაკად. ალბათ, ამ ქვას გულისხმობს უვაროვა, რომელიც წერს, რომ განახლებულ ეკლესიაში იატაკზე არის ქვა გაცვეთილი წარწერებით (MAK, IV, 133). ბროსე მის ადგილს პირველად უჩვენებს ეკლესიასთან მიდგმულ სამწირველოს გარეთა კედელზე (EDJ, 567), ხოლო მეორედ ჩრდილოეთის სარკმელზე (RVA, 56), რომელთაგან უკანასკნელი უნდა იყოს სიმართლესთან ახლოს. ქვა უნდა დებულყოფ შუა სარკმლის თავზე. ეს ადგილი დღეს სხვა ფერის ქვით არის ამოგებული; იგი ბროსეს შემდეგ ჩამოვარდნილა თავისი ადგილიდან ძირს და, ჩანს, ეკლესიის განახლების დროს აუღიათ და იატაკად დაუფენიათ. კონდაკოვს ეს ქვა თავის ადგილას ველარ უნახავს და ამის გამო მას დაკარგულად თვლის (Описъ, 61). დღეს იგი ეკლესიის ჩრდილოეთის მხარის ნახევარ წრეში დევს გიორგი წულუკიძის საფლავის მარჯვნივ, ერთი ქვის დაშორებით. ზომით არის 39,2×50,7 სმ. წარწერიდან დღეს მხოლოდ კვალია არის დარჩენილი; მისი პირი განგებაა გათლილი და არა გაცვეთილი, როგორც ამას უვაროვა წერს. პირის გარდა გვერდებიც ჩათლილი აქვს, რისგანაც დაკლებული აქვს გვერდის ასოები, განსაკუთრებით კი მარცხენა მხარეს. ბროსეს ამ წარწერიდან პირველად ტექსტიც აქვს მოყვანილი და აღმოკითხვაც (EDJ, 367), ხოლო მეორედ ტექსტიდან მხოლოდ ერთი ოთხასოიანი გაუგებარი ადგილი მოკყავს, დანარჩენი კი აღმოკითხვითა აქვს გადმოცემული (RVA 56)¹⁵². მას, როგორც ამას ბაქრაძეც აღნიშნავს (Описъ, 62), არც ეს ოთხი

¹⁴⁹ ბროსე „დიოფალთ დიოფალსა“ თარგმნის (RVA, 59); რომელი შეცდომაა აღნიშნული აქვს კონდაკოვსა და ბაქრაძეს (Описъ, 61) უვაროვა იმეორებს ბროსეს შეცდომას და წარწერის ამ ადგილს კითხულობს: „დედიოფალ დედიოფალსა“-დ (MAK, 131), ხოლო ს. კაკაბაძე შესაძლებლად ცნობს აღმოკითხულ იქნეს როგორც „დედიოფალთ დედიოფალსა“, ისე „დიოფალთ დიოფალსა“ (საისტ. კრ. 103).

¹⁵⁰ უვაროვა: „ეზფემიას“.

¹⁵¹ უვაროვა: „სვიან“.

¹⁵² ს. კაკაბაძესაც უნახავს ეს ქვა, მაგრამ რამდენიმე ასოს გარდა „...მ-ზე (...ა. ნ-ნას) ...დი“, ვერაფერი ამოუცნია (საისტ. კრ., IV, 103).

ასო აქვს გადმოღებული და წაკითხული სწორად. მე შევეცადე ბროსეს მიერ მოყვანილი გადმოღებულ-აღმოკითხულითა და წარწერიდან დარჩენილი კვალის მიხედვით აღმედგინა წარწერის ტექსტი.

[ქ-ღჩ-ხშჟიზუზც]

[შ] ტ-ც/ჩ/წ/ჯ ო/ქ

ჩ/კ, ო [ქ/ჩ/ქ/წ/ჯ/ც/შ-ფ/ზ/წ-ქ]

[ო-ტ-ქ], ს-ც ჩ-ჩ-ც, ო/ქ/ო

5. [ს-ც-ტ-ჩ] ო/ქ/ზ-ს-შ ო-ს-ს-ც-ქ-ს

[წმიდაო ნიკოლაოზ მღვდელთ] მთავარო, მეოხ ექმენ და მფარველ წინაშე ღმრთისა ნ(ია)ნ(ი)ას ე(რისთავთ) [ე(რისთავ)სა¹⁵⁴ და ნ] ო-ე- [ლისიმოსსა¹⁵⁵].

წარწერა ეკუთვნის ეკლესიის აშენების დროს; მასში მოხსენებული ერისთავთერისთავი ნიანია ცნობილი პირია ისტორიაში.

თ. ჟორდანიას წერს, რომ ერისთავთერისთავს „კირილეს გიორგი II-ის მეფობაში აღუშენებია სამხრის ეკვდერი ნიკორწმიდისა, როგორც ამაზე მოგვითხრობს წარწერა ამავე ეკვდერისა, შეცთომით აღმოკითხული ატქეოლოგთაგან“-ო¹⁵⁶. ვერავითარი ამგვარი წარწერა ვერ

¹⁵³ ბროსეს წარწერა ორჯერ აქვს ამოკითხული (EDJ, 367 და RVA, 56) ორჯერვე შეცდომებით; მე აღვნიშნავ მხოლოდ მეორეს.

¹⁵⁴ ბროსე: „ერისთავსა“.

¹⁵⁵ ბროსეს მიერ ნოელისიმოსად აღმოკითხულ ნიანისათვის დ. ბაქრაძე წერს, რომ, ვინაიდან ნოელისიმოსის ხარისხი მხოლოდ ბაგრატ IV-ს ჰქონდა, ამიტომ ამ ხარისხის ქვეშ წარწერაში, რომელიც ბროსეს სწორად არა აქვს გადმოღებული, უნდა ყოფილიყო მოხსენებული ბაგრატიო (Опоицн, 62); ეს შეცდომაა, წარწერაში ბაგრატი კი არ არის მოხსენებული, არამედ ნიანია; ეს სახელი დღესაც კარგად იკითხება, ხოლო თვით სიტყვა „ნოელისიმოსი“ ნამდვილად ეწერა წარწერაში, თუ რაიმე სხვა სიტყვა იყო მის ადგილას, არა ჩანს. დღეს ამ სიტყვიდან მხოლოდ ორი ასო — ო-ე გვაქვს დარჩენილი, სხვა გამჭრალაია; თანხმობან და საზოგადოდ სხვა ასოთა რაოდენობის ანგარიშით წარწერის ადგილი იხდენს ამ სიტყვის მოთავსებას და თუმცა ისტორიაში ბაგრატ IV-ის გარდა სხვა ნოელისიმოსი არაეინ არ არის ცნობილი და ნიანია ერისთავთერისთავის ნოელისიმოსობა საეჭვოა, მაგრამ ბროსეს მიერ აღმოკითხული ტექსტი და წარწერიდან დარჩენილი კვალი გვაფიქრებინებს, რომ ამ ადგილას, შესაძლებელია, მართლა წერებულყო სიტყვა „ნოელისიმოსი“.

¹⁵⁶ ქრ. II, 44.

ვპოვე ეგვიტერზე; არის მხოლოდ ერთი წარწერა, რომელსაც ქვემოთ მოვიყვან.

7. სამხრეთის ფასადზე (საქარე) გამოქანდაკებულია მეორედ მოსვლა; მას აქვს წარწერა მრგვლოვანი ასომთავრულით¹⁵⁷: (სურ. 40):

ⴕⴏⴎⴐ

ⴒⴕⴐⴓⴗⴕ
სვⴓⴏⴗⴕⴏⴎⴏⴓⴓⴐⴓⴗⴕ
ესე მეორ(ე)დ მოს(ლ)ვ(ა)მ ი(ეს)უ ქ(რი-
სტ)ე(სი)¹⁵⁸.

წარწერა ეკუთვნის ეკლესიის აშენების ხანას. XI ს. დასაწყისს.

8. სამწირველოს, ანუ ეგვიტერის კედლის ქვაზე არის წარწერა მხედრულად:

[ქ: ჯ]ვარო:. ქრისტესო:. გა[ნ]

უსვენე:. სასუფე[ვე]ლსა თ|

ერთოს.: ლ[ა]შხი:. შვილის |

ქალსა:. მის:. შვილსა:. |

ქაიხოსროს:. წულუკიძეს.

წარწერა ეკუთვნის XVIII ს.

საზოგადოდ, ნიკორწმინდის ეკლესიისა და კარიბჭე-სამწირველოს წარწერები ქრონოლოგიის მიხედვით ასე წარმოგვიდგება:

1. წარწერები 1, 2, 6, 7 ეკუთვნიან თვით ეკლესიის აშენების დროს XI ს. დასაწყისს.

2. წარწერები 3 და 5 კარიბჭეთა აშენების დროს, XI ს. ნახევარს.

3. წარწერა 4 XVI ს.

4. წარწერა 8 XVII ს.

შიგნით ეკლესია მოხატულია. მხატვრობა ორი დროისაა: ადრინდელი და გვიანი ხანისა. ადრინდელი ადგილ-ადგილდა მოჩანს, ხოლო გვიანი ეკუთვნის XVII ს. როგორც ჩრდილო აფსიდების ძირა რიგში მოთავსებული სურათებიდან ჩანს, იგი დახატული უნდა იყოს წუ-

157 EDJ, 336 და RVA, XII, 58; საისტ. კრ., IV. 103. ბროსეს ორივე ნაშრომში წარწერები შეცდომებით არის გადმოღებული, განსაკუთრებით პირველში. აღვნიშნავ მხოლოდ მეორეს.

158 ბროსეს ვა გადმოღებული აქვს ქო-დ (RVA, XII, 58).

159 ბროსეს ქ-ს მაგიერ აქვს შ (იქვე).

160 „იესუ ქრისტესი“-ს მაგიერად მ. ბროსე კითხულობს: „J-C aie pilié de nous“ (იქვე).

ალუკიძეთა გვარის წევრთა მიერ XVII ს. მეორე ნახევარში¹⁶¹. გიორგი წულუკიძე, ვგონებ, ის პირია, რომელიც მოხსენებულია იმერეთის შეფის ალექსანდრე III-ის 1651 წ. საფიცრის წიგნში; მერაბ წულუკიძე უნდა იყოს იგივე პირი, რომელსაც ალუშენებია ხოტევის და თლულის ეკლესიები XVII ს-ში.

წარწერები საეკლესიო მხატვრობას ნაწილობრივ ბერძნულად აქვს და ნაწილობრივ ქართულად (ასომთავრულით), თვით ქართულ წარწერებშიაც წმიდანების სახელები ნაწილობრივ ბერძნული გამოთქმით წერია. მაგ., საკურთხევლის III (ძირა) რიგში არმა იესოსაგან სამხრეთ მხარეს დახატულ მეორე პირს აწერია: „წა ათა|ნასიოს | ალექსანდრი|ას“ რაც ქართულად ნიშნავს: „წმიდა ათანასე ალექსანდრიელი“; ასევე აწერია კირილე ალექსანდრიელს და სხვა მრავალს.

წარწერები საერთო მხატვრობას ქართულად აქვს (მხედრულით).

გ უ მ ბ ა თ ი. ცაზე დახატულია ჯვარი წრეში ძვირფასად შემკული ვარსკვლავებისა და სხვა ფერადი სახეებით (სურ. 41). იგი უჭირავს ოთხ მფრინავ ანგელოზს. პირველ რიგში (სარკმელთა მ-ლლა წრე) — 11 ნოტიქული ღვთისმშობლითურთ, მდგომარენი, II რიგში (ფაიე-ბი)¹⁶² — 12 წინასწარმეტყველი, მდგომარე III რიგში (სარკმელთ

¹⁶¹ მხატვრობისათვის ს. კაკაბაძე წერს: „მხატვრობა არის სამი ფენის. ტაძრის მთავარი და ზედა რეგისტრის მხატვრობა არის უფრო ძველი (პირველი ფენა)... ფრესკის ბერძნულ წარწერაში, რამდენადაც ვახსოვს (წარწერა გადმოუღებელი დაგერჩა), მოხსენებულია მეფე კოსტანტინე, რის გამოც მხატვრობა XVI ს. პირველი ნახევრის უნდა იყოს. მეორე ფენა არის ჩრდილო მხარეზე ისტორიულ პორტრეტებს ქვეშ წინახანის ისტორიული პორტრეტები და დასავლეთ ეგვიპტის მხატვრობა. მესამე ფენა — ისტორიული სურათები XVII ს. მეორე ფენის მხატვრობის შესახებ ჩვენ... გვარჩიეთ დასავლეთ ეგვიპტის ჩრდილო კედლის მხატვრობაზე... წარწერა... (წარწერა უნდა იყოს XVI ს).. მესამე ფენის მხატვრის ვინაობა უნდა იხსენებოდეს. საკურთხეველში კედელზე მოთავსებულ მხედრულ წარწერაში. მესამე ფენის მხატვრობას წარმოადგენს ისტორიული სურათები. ყველა ეს სურათი უნდა იყოს XVII ს. პირველი ნახევრის ან ამ საუკუნის ნახევარში მცხოვრებ პირთა“ (საისტ. კრ. IV, 104). ზემოხსენებულ მეფე კოსტანტინეს სახელით ს. კაკაბაძე, რასაკვირვლია, გულისხმობს იმერეთის მეფე კოსტანტინეს. არავითარი იმერეთის მეფე კოსტანტინე მხატვრობაში მოხსენებული არ არის. საკურთხევლის წარწერაშიაც არავითარი ცნობა არა გვაქვს მხატვრობისათვის; მასში მოხსენებულ პირს — მთავარ დიაკონ მაკოზ წულუკიძეს შესაძლებელია რაიმე დამსახურება ჰქონდეს ძეგლის წინაშე, მაგრამ სახელდობრ რა დამსახურება მიუძღვის მას, ან იყო თუ არა ის მხატვარი, ამის შესახებ არაფრის თქმა არ შეიძლება.

¹⁶² ფაია — კედელი სარკმელსა და სარკმელს შუა, კარსა და კარს შუა, ან ერთი მეორეს შუა.

ქვემოთ, ძირა წრე)¹⁶³. O¹⁶⁴ — სამი მგზავრი მამბრეს მუხასთან. ON — აბრამის მიერ ისაყის მსხვერპლად შეწირვა, OS — წინასწარმეტყველები ილია და ელისე; SW — შობა ღვთისმშობლისა, N — ქორწილი კანას გალილუას და NW — მიძინება ღვთისმშობლისა, სამკუთხედებზე (ნახევარკოლონების თავი); აღმოსავლეთით ორ სამკუთხედზე — ხარება, დანარჩენ ოთხ სამკუთხედზე მახარებლები.

ს ა კ უ რ თ ხ ე ვ ე ლ ი (O). კონქში დახატულია „ვედრება“ (δέρσις) ბერძნული წარწერებით Ἦ Ἰ Ἐ Μ ρ ϩ ὁ ბემაში; თაღის თავში — „ძუელი დღეთაჲ“, ხოლო თაღის გვერდებზე — მთავარანგელოზები, მდგომარენი, ბერძნული ინიციალებით M და პირველ რიგში — 14 ანგელოზი (ორ-და ექვსდართოსანი). II რიგში — 12 მღვდელმთავარი (?) ბერძნული წარწერებით. III რიგში, სარკმლის ძირს — ყრმა იესო ემბაზში; იესოს მარჯვნივ — 3 მღვდელმთავარი და 1 არქიდიაკონი ასომთავრული წარწერით: წა ბასილი, წა გრიგოლი:—წა სპ(ი)რ(ი)|დ(ო)ნ და წა სტეფანე|; ყველა მდგომარეა; პირველ სამს ხელთ უჭირავს ბერძნულად დაწერილი გრაგნილები, ხოლო მეოთხეს კი მარჯვენაში საცეცხლური, მარცხენაში სსსაქმეველ კოლოფი; იესოს მარცხნივ — 4 მღვდელმთავარი ასომთავრული წარწერებით: „წა იოანე ოქროპირი“, „წა ათა ნასიოს | ალექსანდრიას“ |; „წანი | კოლაოს და წა კირილე: ალექსანდრიას|“; ყველა მდგომარეა ხელში ბერძნულად დაწერილი გრაგნილებით (პირველთა მსგავსად), პილიასტრზე — 6 წმიდანი (მედალიონებში).

ს ა მ კ ვ ე თ ლ ო. კონქში დახატულია შაცხოვარი (ნახევარ მედალიონში). პირველ რიგში — ორი მდგომარე ანგელოზი. II რიგში — Pieta („ნუ მტირ მე, დედაო“). თაღზე—წმიდანები (მედალიონებში), ჩრდილო მხარეს 3, სამხრეთ მხარეს 3, სულ 6 ჩრდილო კედელზე; პირველ რიგში — 3 მღვდელმთავარი (წელამდე); II რიგში— შაცხოვარი, მიქცეული პირით დასავლეთისაკენ და 2 მღვდელმთავარი: პირველ მღვდელმთავარს აწერია ბერძნულად (მარცხნივ) და ქართულად (მარჯვნივ), მეორეს კი — მარტო ქართულად; მომყავს ქართული: „წა პეტრე | ალექსანდრიას“: და „წა | რო | მანე |“. სამხრეთ კედელზე: პირველ რიგში — 3 მღვდელმთავარი (წელამდე); II რიგში:

163 წრის მხატვრობა აღწერილია დლესასწაულთა თანმიმდევრობით.

164 მხატვრობის აღწერისას ძეგლის მხარეების: აღმოსავლეთის, დასავლეთის, ჩრდილოეთის და სამხრეთის აღსანიშნავად ნახმარია შემოკლებანი: O, W, N და S.

კარის მარჯვნივ — სასულიერო პირი (იხ. ქვ.), კარის მარცხნივ — „პარ|მენა“. დასავლეთ კედელზე: პირველ რიგში — ექვსფრთოსანი ანგელოზები; II რიგში — მღვდელმთავარი: „წა|ნიკოლაოს“, მის მარცხნივ მაცხოვარი (?), მარჯვნივ ღვთისმშობელი (?) (ყველანი წელამდე); მათ ფერხთა ქვეშ ანგელოზის თავი.

ს ა ლ ა რ ო ს¹⁶⁵ ნაწილს მხატვრობა, სრულებით არ აქვს და ვგონებ არც უნდა ჰქონოდა.

ჩ რ დ ი ლ ო ე თ ი ს ა ფ ს ი დ ე ბ ი (NO და VW). კონქში NO აფსიდისა დახატულია რაღაც ეპიზოდი, NW აფსიდისა — ჯვარცმა. პირველ რიგში NO აფსიდისა — სიბრძნის გახსახიერება და აღდგომა, NW აფსიდისა — გარდამოხსნა და ტაძრად მიყვანა. II რიგში ორივე აფსიდისა — წმიდანები: NO აფსიდში 6 (დანარჩენი დაზიანებულია), NW-ში 11, მე-! II რიგში NO აფსიდისა 2 მღვდელმთავარი, დანარჩენი დიდებულნი; NW აფსიდშიაც დიდებულები (იხ. ქვემოთ).

ს ა მ ხ რ ე თ ი ს ა ფ ს ი დ ე ბ ი (SO და SW). კონქში OS აფსიდისა დახატულია ქრისტეს შობა, SW აფსიდისა — ფერისცვალება. პირველ რიგში SO აფსიდისა — მირქმა და ნათლისღება, SW აფსიდისა — ლაზარეს აღდგინება და იერუსალიმში შესვლა. II რიგში ორივე აფსიდისა — წმიდანები: SO აფსიდში 7 (დანარჩენი დაზიანებულია), SW აფსიდში 9. III რიგში SO აფსიდისა — დიდებულნი (იხ. ქვემოთ) SW აფსიდისა — წმიდანები 5.

ნახევარკოლონების (6) კამარებზე დახატულია არიან წმიდანები (მეფალონებში).

დასავლეთის ნაწილის (W) სამივე კედელი, სამხრეთის კედლის ძირა რიგის გარდა, სადაც სხვა პირნიც არიან დახატული (იხ. ქვემოთ), შეიცავს მეორედ მოსვლისა და განკითხვის სიუჟეტებს.

¹⁶⁵ ხალაროს ადგილობრივ „ხალამბარა“ ეწოდება.

N და S აფსიდების კონქებისა და პირველი რიგის მხატვრობა დღესასწაულთა თანმიმდევრობით წარმოადგენს შემდეგ სურათს:

N				S			
←						→	
NW		NO		SO		SW	
8 ჭვარცმა		7 ?		1 ქრისტეს შობა		4 ფერისცვალება	
12 ტაძრ. მიყე.	9 გარდა- მოსნა	10 აღლ- გობა	11 საბრძ. ;ანსახ.	2 მირქმა	3 ნათლის- ლება	5 ლაზარეს აღდგენება	6 იერუსალიმს შესვლა

სარწმუნოებრივი შინაარსის მხატვრობის გარდა არის კიდევ სურათები და წარწერები სხვადასხვა პირთა, სახელდობრ:

1. სამკვეთლოს სარკმლის მარჯვნივ და მარცხნივ დახატული ორი მდგომარე ანგელოზის ფერხთა ქვეშ არის მხედრული წარწერა¹⁶⁶.

[ქ. მ]ოიხსენე: უფ(ა)ლო: ც(ო)დვილი: მთ(ა)ვარდიაკონი წულ(უ)-
კძე: მა(რ)კიზ (sic). ვ(ი)ნც: |მომიხს[ენოთ: თქვე]ენც: მოგიხსენოს
უფ(ა)ლმან:—|.

იქვე, სამხრეთ კედელზე, კარის მარჯვნივ, დახატულია სასულიერო პირი. მდგომარე საეკლესიო შესამოსით; მას აქვს ასომთავრული წარწერა¹⁶⁸: გ(იორგ)ი კანდელაკი.

2. ჩრდილოეთის ორივე აფსიდის (ON და NW) III რიგში დახატული არიან დიდებულნი, მდგომარენი, ყველანი მხედრული წარწერებით.

აფსიდი NO: a¹⁶⁹ (2)¹⁷⁰ — მამაკაცი, დაზიანებული: „გიორგი:

¹⁶⁶ საისტ. კრ., IV, 104.

¹⁶⁷ კაკაბაძე, შაკოზ (იქვე).

¹⁶⁸ იქვე.

¹⁶⁹ სურათები აღწერილია ოჯახებად აღმოსავლეთიდან დასავლეთის მიმართულებით: ჯერ მამაკაცი, მერე მანდილოსანი შვილებით. ს. კაკაბაძეს ორივე აფსიდში (NO და NW) სურათები აღწერილი აქვს დასავლეთიდან აღმოსავლეთის მიმართულებით, რაც ჩემის აზრით, შეცდომაა: ჯერ ერთი, წინა რიგებში დგანან უფრო ხნობრივი პირები; მეორეც, NW აფსიდში ის პირნი, რომელთაც ეკლესიის მოდელი უქირაუთ ხელში, წინა დგანან და არა უკან, რის გამოც, ვგონებ, აღწერა აღმოსავლეთიდან დასავლეთისაკენ უნდა მიმდინარეობდეს და არა პირუკუ.

¹⁷⁰ აქაც და ქვემოთაც ფრჩხილებში ნაჩვენები რიცხვი აღნიშნავს თუ მერამდენე ადგილი უქირავს აღმოსავლეთიდან ამა თუ იმ პირს; თვითიული აფსიდი

წულუკიძე¹⁷¹“. (1) — მანდილოსანი: „თანა: მეცხედ[რე] | ... კილა-
ძის | ქალი: ელ|ენე“¹⁷². c. (3) — მამაკაცი, დაზიანებული: „...ა წუ-
ლუკიძე:“ d. (4) — მანდილოსანი: „ქორთოდის | ქალი: ელენე: თა-
ნა|მეცხედრე: მისა“: e. (6) — მამაკაცი: „ბეჟან: წულ(უ)კიძე“: f.
(5) — მანდილოსანი: „ჩიჯ(ავაძ)ის: ქალი: (b)¹⁷³ აზუა: თა|ნა: მცხე-
დრე | მისი“: g. (7) — მამაკაცი: „ბეჟანის|ძე: ვარა|დე ბულ“:

აფსიდი NW: a (3) — მამაკაცი, წარწერა დაზიან., d. (1) — მან-
დილოსანი: „თან|(ა): მეცხე | დრე: [მისი]ჩი. . ს კოპ(ა)ძის | ქალი¹⁷⁴:
ანა“:; პირველსა და მეორე პირთ ხელთ უჭირავთ გუმბათიანი ეკლე-
სიის მოდელი: მამაკაცს მარცხენით (მარჯვენა გულთან აქვს გაპურო-
ბილი), მანდილოსანს მარჯვენით (მარცხენა მასაც გულთან აქვს გაპ-
ურობილი). ეკლესიის მოდელის თავზე დახატულია მაცხოვარი (წე-
ლამდე), რომელიც ორივე ხელით აკურთხებს ორსავე ზემოხსენებულ
პირს. ეს პირნი თანამემცხედრენი უნდა იყვნენ.

c. (2) — ყრმა (ერთი თუ ორი?) დახატულია ეკლესიის მოდელის
ძირს, თანამემცხედრეთა ხელების ქვეშ დაზიანებულია: „და ქაიხო |
რო¹⁷⁵. d. (4) კარის თავზე, ოღნავ მარჯვნივ მოჩანს დაზიანებული
სახე მამაკაცისა წარწერით: „დათუნ...“; იგი დაზიანებულია კარის გამო:
ეკლესიის მოხატვისას კარი ამოგებული ყოფილა; ხსენებული სურა-
თი მოპყოლია ნაწილობრივ კარის კედელზე, ხოლო შემდეგ ხანში
კარი რომ ისევ გაუხსნიათ, მაშინ მისი წელქვევითი ნაწილი შეჭრი-
ლა. e. (8) — მამაკაცი; f. (6) — მოზრდილი ყრმა, დაზიანებული (მო-
ჩანს მისი ტანისამოსი) h. (7) — ყრმა. მე-5-8 ნომრებით აღწერილ

ცალკე არის აღრიცხული (აღწერილი); NO აფსიდის დასაწყისში დახატული ორი
მღვდელმთავარი (საეკლესიო ნაწილი) სათვალავში არ არის მიღებული.

¹⁷¹ ეს გიორგი წულუკიძე უნდა იყოს ის პირი, რომელიც მოხსენებულია იმე-
რეთის მეფის ალექსანდრე III-ის 1651 წლის საფიცრის წიგნში (ტოლოჩანოვი,
193).

¹⁷² პირველი და მეორე პირი ს. კაკაბაძეს გამოტოვებული ყავს (საისტ. კრ.,
IV, 104); დღეს მათ კანკელი ფარავს (მის შიგნით არის მოქცეული); ს. კაკაბაძეს
ამ გარემოებისათვის ყურადღება არ მიუქცევია.

¹⁷³ ასო დაზიანებულია; შესაძლებელია ხ-ს მაგიერ ს იყოს.

¹⁷⁴ უკანასკნელი გვარი — „კოპ(ა)ძის“ ს. კაკაბაძეს გამოტოვებული აქვს (სა-
ისტ. კრ., IV, 104). აქ ძველი და ახალი ხანის წარწერები უნდა იყოს შერეული.

¹⁷⁵ ს. კაკაბაძე წერს: [ივანე?] და: ქაიხოსრო: (საისტ. კრ., IV, 104). უკანას-
კნელი პირი (ქაიხოსრო) ეგების იყოს სამწირველოს სამხრეთი კედლის წარწერაში
მოხსენებული ქაიხოსრო?

პირთ აწერიათ: „მერ[აბ] 176 ძე დათუასი: ბერი¹⁷⁷: ნიკო[ლო]ზ: და: ლევან“ | i. (9) — მამაკაცი, ძლიერ დაზიანებული „(სეხ)ნია: | წულუქიძე:“.

3. სამხრეთ-აღმოსავლეთ (SO) აფსიდის III რიგის დასაწყისში, ანუ აღმოსავლეთ ნაწილში მხატვრობა სულ აღარ მოჩანს, დაზიანებულია, ხოლო შემდეგ (კანკელიდან დაწყებული) დახატული არიან დიდებულნივე მხედრული წარწერებით: a. (2) — მამაკაცი: „პატა წულუქიძე“, d. (1)—მანდილოსანი, დაზიანებული „... კი... | თეთრუ“¹⁷⁸. c. (3) — მამაკაცი¹⁷⁹, წარწერა დაზიანებული აქვს.

4. დასავლეთი ნაწილის (W) სამხრეთის კედლის ძირა რიგში დახატული არიან: 1. სასულიერო პირი, ბერის ტანისამოსში მხედრული წარწერით:

„ნიკოლოზ: ხობა|რი: წულუქიძე“¹⁸⁰.

2 — საერო პირი მხედრული წარწერით:

„: ბეჟანან| წულუქიძე | კაციას: ძე:“

ეკლესიის დასავლეთ კარიბჭეს¹⁸¹ მხატვრობა ოდნავღა შერჩენია; მას ჩრდილო კედელზე აქვს წარწერა (საღებავით), რომელიც ძლიერ დაზიანებულია¹⁸².

ეკლესიის შიგნით ჩრდილო-დასავლეთ (NW) აფსიდში კარის მახლობლად იატაკზე არის საფლავის ქვა, რომელიც თავში რაღაც ხაზებითაა შემკული, ხოლო შემდეგ აქვს თხზული ასომთავრული წარწერა:

176 იგივე მერაბ დახატული იყო თლულის ეკლესიის ჩრდილო კედელზე ეკლესიის მოდელით ხელში თავის თანამეცხედრესთან ერთად (იხ. თლული); იგი იხსენიება აგრეთვე ხოტევის ეკლესიის წარწერებში (იხ. ხოტვი) და ნიკორწმინდის 1660—1690 წწ. შეწირულების წიგნებში (საეკლესიო საბ., I, 82).

177 ს. კაკაბაძე. „ბე[ქ]ნი“ (საისტ. კრ., IV, 104). სიტყვა „ბერი“ აქ სასულიერო წოდების აღნიშვნელი კი არ არის, არამედ საკუთარი სახელია მე-6 ნომრით აღწერილი პირისა: მას ჭრელი ყვაილიანი ტანისამოსი აცვია.

178 ს. კაკაბაძე „2 შვილი: თეთრუა:“ (იქვე).

179 ს. კაკაბაძეს ეს პირი გამოტოვებული ჰყავს (იქვე).

180 ეს უნდა იყოს ნიკოლოზ ხოფელი; XVI ს. პირი, რომელიც აძლევს შეწირულების წიგნს ხობის ეკლესიას 1569 წელს (საეკლესიო საბ., I, 19).

181 ს. კაკაბაძე, კარიბჭეს შეცდომით ეგვტერს უწოდებს (საისტ. კრ., IV, 104).

182 ს. კაკაბაძეს მოჰყავს ეს წარწერა, რომლის სიზუსტეც ჩემთვის საეჭვოა; მოვიყვან მას აქ:

„ამისა: მხატვართა გა-იზუ (?)... დასა კიკოლაძესა... ჭავახაძესა შ-ს ღ-ნ ვინცა: ბრძანოთ: თქნცა: შ-ნ ღ-ნ“ (იქვე).

დროშა-ჯვარი და ხელნაწერი სახარება იყოს, რომლებიც აწერილია ჩემ მიერ ქვემოთ (იხ. № 9,36).

ს ი ძ ვ ე ლ ე ნ ი :

1. ფიცარზე ნახატი წმ. ნიკოლოზის ხატი, 121×94,5 სმ. შემკული ვერცხლის აშიებით (მარჯვენა, მარცხენა და ზევით), რომლებზედაც ქედილი მცირე ხატებია წმიდანებისა. მხატვრობა განახლებულია XVIII—XIX სს-ში; შექმნილობა ეკუთვნის XVIII ს.

2. წმ. ნიკოლოზის მკლავის ძვალი თავისი: ბუდით.

3. ჯვარცმის ხატიდან დარჩენილი ჩარჩო¹⁸⁵, 112×84,5 სმ. შემკული ვერცხლის აშიებით, რომლებიც ოქროს წყალშია დაფერილი (დაზიანებულია); შექმნილობა ეკუთვნის XI ს. ჩარჩოს გულში ზის ფიცარზე ნახატი ხატი მაცხოვრისა, XVIII ს-ის. ჩარჩოს ქვედა აშიაზე აქვს წარწერა კიდურყვავილოვანი ასომთავრულით¹⁸⁶.

1. ქ¹⁸⁷ გ¹⁸⁸: **ԿՆԷԿԿԻԿԱԳՄԵՅԻՆԻՆՆԻ**¹⁸⁸: **ԿԻՄԻՆԻ**: **ՕԻՅԻՆԻ**:
ՆԱԿԵԿԱԿԱԳԵԿԻՄԻՆԻՆԻ¹⁸⁹ **ԿԻՄԻՆԻ**¹⁹⁰:
ՕԻՅԻՆԻ¹⁹⁰:

2. **ԵՄԵՆԻ**: **ԿՆԵՆԻ**: **ԿՆԵՆԻ**: **ԿՆԵՆԻ**:
ԿՆԵՆԻ: **ԿՆԵՆԻ**: **ԿՆԵՆԻ**:
ԿՆԵՆԻ: **ԿՆԵՆԻ**: **ԿՆԵՆԻ**:

¹⁸⁵ Описъ 61; МАК, IV, 138, სურ. 120—121; საისტ. კრ., IV, 105; ს. კაკაბაძე ამ ძეგლს „შემკულობა (არშია)“-ს უწოდებს (საისტ. კრ., IV, 105). ნამდვილად კი ხატის ჩარჩო ან ბუდე.

¹⁸⁶ წარწერა ამოკითხული აქვთ: კონდაკოვ-ბაქრაძეს, რომელთაც მოჰყავთ იგი თარგმანით, რუსულად (Описъ, 61), უვაროვას (МАК, 138, სურ. 120, 121), თ. ჟორდანიას (ქრონ. II 44) და ს. კაკაბაძეს (საისტ. კრ., IV, 105). თ. ჟორდანიას ამ წარწერას შეედომით მიაწერს არა ხსენებულ ხატს, არამედ სხვა ძეგლს — დროშა-ჯვარს (ქრონ., II, 44).

¹⁸⁷ უვაროვას ასო ქ გამოტოვებული აქვს (МАК, I, 138).

¹⁸⁸ უვაროვა: „კახაბერ ყოფ“ (იქვე).

¹⁸⁹ ს. კაკაბაძე: „სოლო კორთხევისა“ (საისტ. კრ., IV, 105); მთელს წარწერაში ო და უ ერთმანეთს ენაცვლება.

¹⁹⁰ უკანასკნელი ხუთი სიტყვის მაგიერ უვაროვას უწერია. „ერისთავმან კირილის ძემან“ МАК, IV, 138).

¹⁹¹ უვაროვა: „ჯვარცმისა“ (იქვე); ს. კაკაბაძე: „ჯუარცომის“ (საისტ. კრ., IV, 105).

¹⁹² ს. კაკაბაძე „ნოვეშინის“ (იქვე).

¹⁹³ უკანასკნელი სამი სიტყვა ს. კაკაბაძეს სულ გამოტოვებული აქვს (იქვე).

ბაგრატ მეფისა და ელენე დედოფლისა, და მათთან ერთად მოხსენიებულია 1534 წლის ნიკორწმინდის გუჯარში²⁰¹. ს. კაკაბაძის აზრით, წარწერა მიეკუთვნება 1573—1583 წლებს²⁰².

5. (ხლვ. მ. I) სპილოს ძვალზედ მოჭრილი ღვთისმშობლის მიძინების კარედი ხატი²⁰³, 13,2×12,7 სმ., კარებაყრილი, დაზიანებული; წარწერა, რომელსაც იხსენიებენ კონდაკოვი და ბაქრაძე²⁰⁴, ხატზე არ აღმოჩნდა.

კონდაკოვის აზრით ხატი X-I ს-ისაა²⁰⁵.

6. ფიცარზე ნახატი ჩვილღვი ღვთისმშობლის ხატი, 31,2×25,7 სმ ვერცხლის აშიებით და შარავანდელით; შარავანდელს უზის 5 თვალი; ქვედა აშიაზე აქვს მხედრული წარწერა²⁰⁶.

შევამკვე ხატი ესე ზე ჯანელიძემ მოურავემა სვიმონმა სულის საოხად ჩემდა.

ეკუთვნის XVIII ს. ბოლო ხანს.

7. ფიცარზე ნახატი ღვთისმშობლისა და წმ. გიორგის ხატი, 25,7×36 სმ. XVII ს.

8. ფიცარზე ნახატი ღვთისმშობლის შობის ხატი, 25,5×18 სმ.

9. დროშა-ჯვარი, ანუ წინსაძლოლი²⁰⁷, წოდებული „წითელ ჯვარად“ (ფერის გამო); იგი წარმოადგენს ჯვარს, გაკეთებულს ჯოხზე. ჯვარი ზომით არის 29×29,2 სმ. ის რკინისაა და ირკვლივ ვერცხლითაა შექედილი და შემკულია წინა მხარეს ვერცხლზედვე ნაჭედი ჯვარცმის ხატით (გულში) და სამი მახარებლის მინაწკრიანი ხატით (თითოთითო მხრებზე და ერთი ზევითა ნაწილში) და 17 თვლით და 17 მარგალიტით (აკლია 1 მარგალიტი). ჯოხიც შექედილია ვერცხლით და შემკულია ზევითა ნაწილში ბუშტებითა და კიდობნით, რომელზედაც ქედილი ხატებია წმინდანებისა. დროშა-ჯვარი ძლიერ დაზიანებულია: მარცხენა მხრისა და ზევითი მინაწკრიანი ხატები (მედალიონებად),

201 ქრონ., II, 379—380.

202 საისტ. კრ., IV, 105.

203 Опись, 60, МАК, IV, 137—138, სურ. 118.

204 Опись, 59.

205 იქვე, 60. ეს არის არამარტო რაქაში, არამედ მთელ საქართველოში არსებული ერთ-ერთი უშესანიშნავესი სიძველეთაგანი. სპეციალურად მის შესახებ იხ. გ. ჩუბინაშვილის გერმანულად (1928) და რუსულად (1970) გამოქვეყნებული ნაშრომში: „Рачинский триптих из слоновой кости“, იხ. მისი, „Вопросы истории искусства“, т. I, Тб., 1970, გვ. 206—235, ტაბ. 80—93 (ვ. ს.).

206 საისტ. კრ., IV, 106.

207 RVA, X11, 57; Опись, 58—59; საისტ. კრ., IV, 136—137.

რომლებიც ადრევე იძვროდნენ თავიანთ ადგილზე, 1925 წელს ვილაც პირთ მათი დამაგრების მიზნით დაუქვედიათ ჯვარზე დიდი ლერსმნე-ბით და ამ დაქვედვაში მინანქარი თითქმის სულ დაუღწეოთ; დღეს ეს ნაწილები ჩამოვარდნაზე არის. ჯოხის ძირა ნაწილი 1923—1924 წელს დაუქარგავთ და 1925 წელს ახალი გაუკეთებიათ. დროშა-ჯვარს აქვს ორი ასომთავრული წარწერა: ერთი პატარა ბუშტზე, მეორე დიდზე²⁰⁸.

1. 𐌱𐌰𐌹𐌺𐌰𐌸𐌰𐌳𐌰 𐌱𐌰𐌹𐌺𐌰𐌸𐌰 [𐌱𐌰𐌹𐌺𐌰 𐌰𐌺𐌰]; 𐌸𐌰𐌹𐌺𐌰𐌸𐌰 [𐌱𐌰𐌹𐌺𐌰]
2. 𐌸𐌰𐌹𐌺𐌰𐌸𐌰, 𐌰𐌺𐌰, 𐌸𐌰𐌹𐌺𐌰𐌸𐌰, 𐌰𐌺𐌰-𐌸𐌰𐌹𐌺𐌰, 𐌸𐌰𐌹𐌺𐌰𐌸𐌰
3. 𐌸𐌰𐌹𐌺𐌰, 𐌸𐌰𐌹𐌺𐌰, 𐌸𐌰𐌹𐌺𐌰𐌸𐌰, 𐌸𐌰 𐌰-𐌸, 𐌸𐌰𐌹𐌺𐌰𐌸𐌰, 𐌸𐌰𐌹𐌺𐌰 𐌸𐌰𐌹𐌺𐌰
4. 𐌸𐌰𐌹𐌺𐌰, 𐌸𐌰𐌹𐌺𐌰, 𐌸𐌰𐌹𐌺𐌰𐌸𐌰𐌸𐌰, 𐌸𐌰, 𐌸𐌰𐌹𐌺𐌰, 𐌸𐌰𐌹𐌺𐌰, 𐌸𐌰𐌹𐌺𐌰
5. 𐌸𐌰𐌹𐌺𐌰, 𐌸𐌰𐌹𐌺𐌰𐌸𐌰, 𐌸𐌰𐌹𐌺𐌰, 𐌸𐌰.
6. 𐌸𐌰𐌹𐌺𐌰, 𐌸𐌰𐌹𐌺𐌰, 𐌸𐌰𐌹𐌺𐌰, 𐌸𐌰𐌹𐌺𐌰, 𐌸𐌰𐌹𐌺𐌰, 𐌸𐌰𐌹𐌺𐌰.

„ქ. წ. ჰოჲ ჯ(უ)არ | ო ქ(რისტეს)ო, რ(ომელ)ი სხურებულ [იქ-მე]ნ უბიწოთა მით სისხლითა ქრ(ი)სტე(ა)სითა. გევედრებით²¹⁶ ჩ(უ)ენ,

208 წარწერები მოყვანილი აქვთ: ბროსეს — აღმოკითხვიო (RVA, XII, 57); კონდაკოვ-ბაქრაძეს თარგმანით, რუსულად (Опись, 58—59) და უეაროვას (M. K, IV, 136—137; მას აქვს მოყვანილი ჯერ დიდი ბუშტის წარწერა, მერმე პატარისა: იქვე); ბოლოს ს. კაკაბაძეს (საისტ. კრ., IV, 106); ქართული ტექსტი, ყველას შეცდომებით აქვს გადმოღებული. უეაროვა იმეორებს ბროსეს შეცდომებს. ს. კაკაბაძის გადმოღებულ წარწერას შევნიშნავ ერთს: თვითეულ შემოკლებულ სიტყვას ს. კაკაბაძე ქარაგმას უწერს, რაც სწორი არ არის; წარწერებში ქარაგმა მხოლოდ სამ სიტყვას უზის: პირველ წარწერაში, პირე-სტრიქონი „ჯრო“, მეორე სტრიქონი „ქრსტესო“ მეორე წარწერაში, მესამე სტრიქონი: „ჯრი“, დანარჩენი შემოკლებული სიტყვები უქარაგმოდ წერია.

209 ს. კაკაბაძეს ეს ადგილი გადმოწერილი აქვს ქ-დ (საისტ. კრ., IV, 103).

210 ს. კაკაბაძე უქანასკნელ 4 სიტყვას წერს: „ქქსო სხურებულო“ (საისტ. კრ., IV, 106).

211 ს. კაკაბაძე: „ჩუენ“ (იქვე).

212 ს. კაკაბაძე: „ჩნი“ (იქვე).

213 სიტყვის უქანასკნელი ასოს ა-ს ნაცვლად ნახმარია ჯ, ს. კაკაბაძე ამ სიტყვას კითხულობს: „ლაშხისშვილის“ (იქვე).

214 ს. კაკაბაძე: მცველი (იქვე). ც-ს შემდეგ ზის ო, რომელსაც წერტილები აქვს დაკრული, ალბათ, წაშლის მიზნით.

215 ს. კაკაბაძე: „აოტონ“ (იქვე).

216 ბროსე (RVA, 57). ამ წარწერას ასე იწყებს: „ჰ ჯვარო ცხოვრებისაო უბიწოთა მით სახითა ქრისტესითა გევედრებით“.

დავით წულუკიძე და თ(ანა)მეცხედრე ჩ(უ)ენი, ლაშხისშვილისა ასუ-
ლი ფარსანგიჯავარ²¹⁷ და ძენი ჩ(უ)ენნი, რ(ამ)თა მცველ და მფარველ
გ(უ)ექმნე ყოვლისაგან ბოროტისა და აოტნე უჩინარნი²¹⁸ იგი მტერნი
სულთა და კორცთა ჩემთანი. ამინ, ამინ, ამინ“.

მეორე წარწერა კიდობნის ქვეშ დიდ ბუშტზე:

1. 𐌲𐌰𐌹 𐌸𐌺𐌰 𐌸𐌺𐌰 𐌸𐌺𐌰 𐌸𐌺𐌰 𐌸𐌺𐌰 𐌸𐌺𐌰 𐌸𐌺𐌰 𐌸𐌺𐌰 𐌸𐌺𐌰 𐌸𐌺𐌰
2. 𐌸𐌺𐌰 𐌸𐌺𐌰 𐌸𐌺𐌰 𐌸𐌺𐌰 𐌸𐌺𐌰 𐌸𐌺𐌰 𐌸𐌺𐌰 𐌸𐌺𐌰 𐌸𐌺𐌰 𐌸𐌺𐌰 𐌸𐌺𐌰 𐌸𐌺𐌰
3. 𐌸𐌺𐌰 𐌸𐌺𐌰 𐌸𐌺𐌰 𐌸𐌺𐌰 𐌸𐌺𐌰 𐌸𐌺𐌰 𐌸𐌺𐌰 𐌸𐌺𐌰 𐌸𐌺𐌰 𐌸𐌺𐌰 𐌸𐌺𐌰 𐌸𐌺𐌰
4. 𐌸𐌺𐌰 𐌸𐌺𐌰 𐌸𐌺𐌰 𐌸𐌺𐌰 𐌸𐌺𐌰 𐌸𐌺𐌰 𐌸𐌺𐌰 𐌸𐌺𐌰 𐌸𐌺𐌰 𐌸𐌺𐌰 𐌸𐌺𐌰 𐌸𐌺𐌰
5. 𐌸𐌺𐌰 𐌸𐌺𐌰 𐌸𐌺𐌰 𐌸𐌺𐌰 𐌸𐌺𐌰 𐌸𐌺𐌰 𐌸𐌺𐌰 𐌸𐌺𐌰 𐌸𐌺𐌰 𐌸𐌺𐌰 𐌸𐌺𐌰 𐌸𐌺𐌰

„ქუ ჰომ, დიდო მღრდელთმოდღვარო წმიდაო ნიკოლოზ²²⁵, შეი-
წირე მცინე ესე მსახურება, რომლითა²²⁶ (?) სასოებით შევამკვეით
ჯვარი ესე პატროსანი სადიდებლად ტაძრისა შენისა წმიდისა, რათა
მეოხ გვექმნე²²⁷ წინაშე ღვთისა ორთავე შინა ცხოვრებათა ჩვენ და-
თის²²⁸ (?) წულუკიძესა და თანამეცხედრესა ჩვენსა ლაშხისშვილისა
ასულსა ფარსანგიჯავარს²²⁹ და ძეთა ჩვენთა ივანეს და ქაიხოსროს“.

217 ბროსე: „ლაშხისშვილის ასული ფარანგი-ჯავარ“ (იქვე).

218 ბროსე: „ევექმნე“ (იქვე, 29).

219 უვაროვას ეს სიტყვა სულ გამოტოვებული აქვს (MAK, 136).

220 ს. კაკაბაძეს ეს ადგილი გადმოწერილია აქვს კ-დ (საისტ. კრ., IV, 106).

221 ს. კაკაბაძეს ეს სიტყვა გამოტოვებული აქვს (იქვე).

222 ამ სიტყვის და მეოთხე სტრიქონის სიტყვის ლს-ს უკანასკნელ ასოს ა-ს ნაცვლად ნაქმარია მ, რომელიც ორსავე ადგილას გადმოცემულია შავად.

223 ს. კაკაბაძე: „გვექმნე“ (იქვე).

224 ს. კაკაბაძე: „ქიხოსროს“ (იქვე).

225 ბროსეს პირველი სტრიქონი მთლად გამოტოვებული აქვს (RVA, 57); უვა-
როვა კი კითხულობს: „დიდო მღვდელ მთავარო ნიკოლოზ“ (MAK, IV, 136).

226 ბროსე: „რომელი“ (იქვე).

227 ბროსე: „ევექმნე“ (იქვე).

228 ბროსე: „დაეთის“ (იქვე).

229 ბროსე: „ლაშხის-შვილის ასულსა ფარანგი-ჯავარს“ (იქვე).

დროშა-ჯვრის მახარებლების მინანქრიანი ხატები ნ. კონდაკოვის აზრით, XI ს-ისაა (Опись, 58), ხოლო წარწერებს დ. ბაქრაძე მიაკუთვნებს XVII—XVIII სს. (იქვე, 59). ჩემი აზრით, წარწერები XVII ს. უნდა ეკუთვნოდეს; დავით წულუკიძე თავისი შვილით ქაიხოსროთი დახატულია ამავე (ნიკორწმინდის) ეკლესიის ჩრდილო აფსიდში.

10. (ქ. 1848). ხის ჯვარი²³⁰, 23,2 (ტარიფე) × 8 სმ ჯვარცმითა და სხვა ხატებით, ათონის ხელოვნების; ძლიერ დაზიანებული; მას აქვს ვერცხლის გარემო და ტარი, დაფერილი ოქროს წყალში და შემკული მინანქრითა და ბერძნული ასომთავრული წარწერით²³¹.

Ο ΤΙΜΙΟΣ ΚΑΙ ΖΩΠΟΙΟΣ ΣΤΟΣ²³² ΥΠΑΡΧΕΙ ΕΜΟΥ
ΛΑΥΡΕΝΤΙΟΥ ΙΕΡΟΜΟΝΑΧΟΥ ΕΚ ΜΟΝΗΣ ΤΟΝ
ΙΒΙΡΟΝ ΤΗΣ ΑΓΙΑΣ ΠΟΛΕΟΣ ΙΕΡΟΥΣΑΛΗΜ 1664.

„პატიოსანი და ცხოველმყოფელი ჯვარი მეკუთვნის მე, წმიდა ქალაქ იერუსალიმის ივერიის მონასტრის მღვდელმონაზონს ლავრენტის. 1664 [წ].“.

წარწერის მიხედვით ჯვარი ეკუთვნის XVII ს.

11. (ქ. 1849). ხის ჯვარი, 10×5,5 მ ათონის ხელოვნების, ვერცხლის გარემოთი, დაზიანებული.

12. (ქ. 1847); ვერცხლის ლანგარი მხედრული წარწერით (ნახევარ წრედ):

„მოიხსენე, უფალო, ნარინ-დავით ბატონიშვილის გამდელი ზილ-დასტან, ამინ“.

წარწერა XVII საუკუნეზე აღრინდელი არ უნდა იყოს.

13. (ქ. 1838). ვერცხლის ბ ა რ ძ ი მ ი, შემკული ორი მხედრული წარწერით.

პირველი წარწერა მოთავსებულია ბარძიმის ფეხის არეზე (12 სტრიქონი) და ძირა დასადგმელად გამოშლილ ნაწილზე (მე-13 სტრიქონი). უკანასკნელი ნაწილის თითქმის ნახევარი მოვლენილია და დაკარგული. მეორე წარწერა მოთავსებულია ბარძიმის შუა წახნაგოვან ნაწილზე.

230 Сб. надп. Кавк., № 97, 51—52 გვ.; МАК, IV, 138, სურ. 119.

231 წარწერა მოყვანილი აქვს პომილოვსკის (Сб. над Кавк., № 97, გვ. 51—52) და კონდაკოვ-ბაქრაძეს (Опись 60).

232 Γωοπισς, οτχυρძ.

პირველი: „ქ. ჩვენ ცვაფარვათა: | მონდობილმან: | თქვენ-
მან: კელმწიფემა: დადიანმა: | პატრონმა: ლეკან. | თქვენ: ქუთა-
თისა: | და: პალიასტომისა: | ღრთისა: მშობელსა: | შამოგწირეთ:
ბარძიმი: | ესე: მას ჟამსა: | ოდეს: შევებენით: | მეფეს: ბაღდად-
სა: | გაგ(ე)მარიჯვა (sic), მაში(ნ): ომში: და... და სულისა (ჩვე-
ნისა საოჯად.

მეორე: „ქ მე, ცოდვილმა: მხეკალმა: ლათისამა (sic) | გამდელმა
ბატონიშვილის ნარინ-დავითისმა: | სილდასტან შამოგწირეთ ბარძიმი
ესე რაჟს უდაბნოს სულისა ჩემის ს|ოხად“.

პირველი წარწერა ეკუთვნის XVII (1611—1657) ს. მეორეც იმავე
ხანისა უნდა იყოს.

პირველით ძეგლი შეწირულია ქუთაისის ეკლესიისათვის, მეო-
რით — რაქის (ალბათ ქელიშის) უდაბნოსათვის.

14. ვერცხლის ბარძიმი, შემკული მხედრული წარწერით:

„ქ. წულუკიძის მერაბის და გიორგის გამდელს, ამ ჩემის მერაბის
და გიორგის სასიცოცხლოთ სადღეგრძელოთ, შემამიწირავს მე, მონა
ხთისას შენგელიას ქალს მარიამს ხთის მშობლისათვის ჩემი სულის
საოხათ, საცხოვრებლათ წმინდის ნიკოლოზის ეკლესიისათვის და ვინაც
გამოსწიროს შეჩვენებული იყოს ხთისაგან, შვიდის პატრიარქისაგან“.

მერაბ წულუკიძე ცნობილი არის ორი: ერთი XVII ს-ში, მეორე
XVIII ს-ში; დამწერლობის მიხედვით აქ მოხსენებული უნდა იყოს
უკანასკნელი, XVIII ს.

15. (ქ. 1851). ვერცხლის კამარა, შემკული მხედრული წარწერით:

„ქ. მოხსენე უფალო არჩილის ბატონისშვილის ძის ახალ მეორე
მ(ე)ფის სოლომ(ო)ნის და მიცვალებული ბატონიშვილი ბარბარა“.

16. (ქ. 1852), ვერცხლის კოვზი, გატეხილი ორად, მხედრული წარ-
წერით:

„ქ. [მოხს](ს)ენე უფალო ბატონისშვილი ბარბარა“.

მე-15 და მე-16 ნომრებით აღწერილი სიძველეები ეკუთვნის
XVIII ს. წარწერებში მოხსენებული ბატონიშვილი ბარბარა არის და
იმერეთის მეფის სოლომონ II-ისა (საეკლ. საბ. II, 161, 1808 წლისა).

17. (ქ. 1846). ვერცხლის საცეცხლური, (სამღვდელმთავრო) გუმ-
ბათიანი ეკლესიის ფორმისა, შემკული ეყვნებით.

18. მიტრა, შემკული დაბალი თვლებით (აკლია რამდენიმე) და
ვერცხლის ხატებით.

19. (ქ. 1844). ვერცხლის დაფა, 2,2×6,5 სმ. XIX ს. მხედრული წარწერით: „წინა: მორბედო: იოანე აც|ხოვნე შენი გევ(ედრე)ბი ული-ბერი გელბახიანი გრიგოლი“.

20. ფიცრის სანაწილე ნაწილებიანი უჯრედებით, 18×14 სმ.

21. (ქ. 1853). ვერცხლის მცირე სურა.

22. (ქ. 1860). ოდიკი 1822 წ.: მთელი 1 ცალი, ძლიერ დაზიანებული 3 ცალი; სულ 4 ცალი.

23. (ქ. 1863). დაფარნა თუ გარდამოხსნა (?), 75×85 სმ. შემკული ოქრომკედით ნაკერი გარდამოხსნის ხატით და ასომთავრული წარწერით, დაზიანებული ქვედა ნაწილში.

წარწერის სტრიქონები მოთავსებულია აშის ადგილებზე: პირველი ზევით, მე-2 მარცხნივ, მე-3 ძირს და მე-4 მარჯვნივ:

1. ჟ, ყრ, ოჟჟტზზბბ: სრრრრრრრრ რრრრრრრრ
2. რრ, რრრრრრ, ყრრრრრ: რრრრრრ: რრ, რრ, რრრრ
3. რრრრრ: რრრრრრრრ: რრრ: რრრრრ: რრრრრრრრრრ
4. რრრრრრრ, რრრრრრრ: რრ: რრ: რრ

„ქ. შენ, უბრალოთა სიკვდილისგ(ა)ნ დამკსნელო წ(მიდა)ო ნიკოლოზ, შეიწორე დაფარნა ესე ცის (?) ბედმამცის (?) ნაღვაწი. ვინც იხილოთ შენდობას მიბრძანებდეთ ღვთისათვის, ქრონიკონს ტუ ამინ“

24. (ქ. 1855). დაფარნა. 40×1,5 სმ. შემკული ოქრომკედით ნაკერი მაცხოვრისა და ანგელოზების ხატებით და ბერძნულ-ქართული ასომთავრული წარწერებით. ბერძნული წარწერა მოთავსებულია მაცხოვრის ზევით (ა) და მარცხნივ (ბ), ქართული — მარჯვნივ (ა) და ძირს (ბ)²³⁵.

1. ბერძნული წარწერა²³⁶:

- ა. εχαλυσεν οισραηουθ η αρετη αυτου και ενε
- ბ. σεοθ αυτου πληρηθ η γη

233 აქ ასო გადაბმულია წინა ასო ბ-სთან და ვგონებ ე უნდა იყოს.

234 ასო ვ-ს ბუნი შეერთებულია წინა ასო ღ-ს მარცხენა ბუნთან.

235 ამა და ქვემოთ აღწერილი ორი დაფარნის (№ 25 და 26) ბერძნული წარწერები ქართული წარწერების შესატყვისია.

236 სამივე აღნიშნული დაფარნის (№ 24, 25 და 26) ბერძნული წარწერების ტექსტი ამოიკითხა და თარგმნა გრ. წერეთელმა, რისთვისაც მას გულითად მადლობას ვუძღვნი.

II. ქართული წარწერა²³⁷:

- ა. ზეცხანც: . ცხნი. ყუიწუიყუღც²³⁸ გზნი: ყრგზნი. ჟუღ
- ბ. თნი: გუნი. ციუნი. ჟუღ²³⁹ცნი. [ჟ]ნი. შ[ჟ]ნი.

ზ 240

„დაფარნა ცანი შვენიერებამან შენმან, ქებითა მისითა აღიგსო ქვე(ე)ყანა. ქვი (ქრონიკონი?) შ[ქ]მზ“ (1667?).

25. ქ. 1856²⁴¹. დაფარნა, 41×42 სმ. შემკული ოქრომკედით ნაკერი მაცხოვრისა და მახარებლებს ხატებით და ბერძნულ-ქართული ასომთავრული წარწერებით. წარწერები მოთავსებულია ისევე, როგორც პირველ დაფარნაზე.

1. ბერძნული წარწერა:

- ა. ο κ'σ εβχαλσεσεν εναρεπει:χν ενεδυσσαστο
- ბ. ჰენდსთი κ'σ : : დუამ(ν) ა(αι) περιεξασαστο

II. ქართული წარწერა:

ღაჟ: სღაჟიუს: ყუიწუიყუღც: ყრგზნი: ჟუღ
ბზნი: [ბც]: ლცაჟი: ყრგზ²⁴²ღც: [ჟ]ნი: შ: [ჟ]: აზ:

„უფალო სუფევს შვენიერება. შეიმოსა. უფალმან ძალი. და გარე შეირტყა²⁴³. ქვი (ქრონიკონი?) შქმზ“ (1667?).

26. (ქ. 1857). დაფარნა, 44×63 სმ. შემკული ოქრომკედით ნაკერი მაცხოვრისა, ანგელოზებისა და მახარებლების ხატებით და ბერძნულ-ქართული ასომთავრული წარწერებით. წარწერები ერთმანეთში არიან შერეული; ბერძნული წარწერა მოთავსებულია მაცხოვრის ზევით (ა), მარცხნივ (ბ), ძირს (გ) და მარჯვნივ (დ); ქართულიც — მაცხოვრის ზევით, ბერძნული წარწერის შუაში (ა), მარცხნივ, ბერ-

237 ამბაკუმი, 3, 3.

238 ხელთუფალი ბ-ს მაგიერ ხმარობს ყ-ს.

239 ხელთუფალი ყ-ს მაგიერ ხმარობს ბ-ს.

240 აქაც და მეორე დაფარნის (№ 25) წარწერის სიტყვებში: „[ქ]ვი შ[ქ]“ ასო ქ სწორ ფრჩხილებშია მოთავსებული. ორივე დაფარნის (№ 24 და 25) წარწერების ტექსტის უკანასკნელი სიტყვები: „[ქ]ვი: შ[ქ]: ა. ზ“ გაუგებარია.

241 ფსალმუნი, 92,1.

242 ხელთუფალი ტ-ს მაგიერ ხმარობს ხ-ს.

243 მწუხრისა და მცირე აიაზმის განტევების ლოცვა.

ძნულის შემდეგ (ბ), ძირს, ბერძნულის შემდეგ (გ) და მარჯვნივ, ბერძნულის შემდეგ (დ), მაცხოვრისავე თავზე (ე).

I. ბერძნული წარწერა:

σχεπησον ημασ ο ρ̄σ εν τη σχεπη τον πατερυχο υ σπσ
αποιδωξας αφ ημασ παντα εχθιρον χ(αι) πσιεμην εν ρηγεσση
ημασ τηϋ ζαηϋ ᾱε

II. ქართული წარწერა:

[Ⴄ]ႠႧႨႩႪႫႬႭႮႯႰႱႲႳႴႵႶႷႸႹႺႻႼႽႾႿ
ႠႡႢႣႤႥႦႧႨႩႰႱႲႳႴႵႶႷႸႹႺႻႼႽႾႿ
ႠႡႢႣႤႥႦႧႨႩႰႱႲႳႴႵႶႷႸႹႺႻႼႽႾႿ
ႠႡႢႣႤႥႦႧႨႩႰႱႲႳႴႵႶႷႸႹႺႻႼႽႾႿ
ႠႡႢႣႤႥႦႧႨႩႰႱႲႳႴႵႶႷႸႹႺႻႼႽႾႿ

„დამიფარე ჩ(უე)ნ, ღ(მე)თო, საცარველითა ფრთეთა შენთა. წარსდევნე ჩ(უე)ნგან ყ(ოველ)ნი მტერნი და მებრძოლნი. დაამშვიდე ცხორება ჩ(უე)ნი უ(კუნი)სამდი“.

სამივე ზემოაღწერილი დაფარნა (№ 24, 25 და 26) საუცხოო ხელითაა ნამუშევარი ერთისა და იმავე პირის მიერ; ეკუთვნიან XVI—XVII სს.

27. (ქ. 1858). დაფარნები, შემკული ხელით ნაკერი წმ. ნიკოლოზის ხატებით — 2 ცალი.

28. (ქ. 1859). დაფარნა ძველი ქსოვილისა — 3 ცალი.

29. (ქ. 1854). სარტყელი ოქრომკედით ნაკერი, დაზიანებული, 1 ცალი.

30. (ქ. 1862), სამაჯური ოქრომკედით ნაკერი, 1 ხელი.

31. (ქ. 1841, 1842). სარტყელის ჩაფრასტი, ანუ ღილი სპილენძისა, დაზიანებული, 2 ცალი.

32. (ქ. 1861). ენქერი, ძლიერ დაზიანებული.

33. (ქ. 1843). ფილონის, ანუ სამღვდელმთავრო შესამოსის ჩაფრასტი, შემკულა ყვავილების სახეებით — 1 ცალი.

34. (ქ. 1840). ხატებიდან აცვივნილი თვლები დიდ-პატარა — 10 ცალი.

35. (ქ. 1864). ოსმალური ფარა — ერთი ასხმულა.

86. (ქ. 2095). ქალაქზე ნუსხურად ნაწერი ოთხთავე²⁴⁵, 20,5X 15,5X5,7 სმ. მას არავითარი მინაწერი არა აქვს; ზის ვერცხლის ბუდეში, 21X16X7 სმ, რომელიც შემკულია ქედილი ხატებით; ჭვარცმის (წინა მხარეს), ბრმის განკურნებისა (უკანა მხარეს) და სხვ. და 2 დიდი, 2 მცირე თვლით (აკლია 5 თვალი). ქვედა საკეტზე (გარედან) ბუდეს აქვს მრგვლოვანი ასომთავრული წარწერა; გარდა ამისა მარცხენა და ზევითა საკეტებს შიგნით გადაკრული აქვს ფურცლები ასომთავრულივე წარწერებით²⁴⁶. ქვედა და მარცხენა საკეტების წარწერები კარგად არის დაცული, ხოლო ზევითისა კი ნაწილობრივ წაჭრილია და ისედაც დაზიანებულია. სამივე წარწერა სხვადასხვა ხელით არის ნაქელი.

პირველი წარწერა ქვედა საკეტზე:

1. - - Ⴡქ. ობო. მიძოზძობაძი: წა ჩხზ უ
2. ბაჟ-თ: ხჩ. თძ. წაჟზხაძი ბ. ძ. შიქბაჟი, ხიჩ
3. ზხჟჟს. შიზხს. ხსიჟს. ფაჩჩქი შიქბა ზ. ძ
4. იჩ. ხიძი: ძი: შობქჩი: წა უს: სქაჟც ძ.
5. შიქ: უქძი. ჩი: იჩ: ძი. ჟ.

პოი²⁴⁷, დიდო მღვდელთმოდგარო²⁴⁸ შმიდაო²⁴⁹ ნიკოლოზ²⁵⁰, გევედრებით ჩუენ, დავით წულუკიძე და თანამეცხედრე ჩუენი — ლაშხისშვილისა ასული ფარსანგიჯავარ²⁵¹ და ძენი ჩემნი, რომელმან შემოგწირეთ შმიდაჲ ესე სახარება, რაათა მეოხ გუექმნეს წინაშე ღუთისა. ამინ²⁵². ულ²⁵³.

მეორე წარწერა მარცხენა სვეტზე:

1. ჰ შ: ბ-თ, წაჟზხაძი, შიქჩი, სქაჟც, უს, ძჩაძაძი, წ-ს, ჩიზხს, იჩ, უჩ, ჟ

245 Описъ, 60; МАК, IV, 139—140, სურ. 122, 123.

246 კონდაკოვსა და ბაქრაძეს მოჰყავთ მხოლოდ პირველი წარწერის რუსული თარგმანი, ისიც შემოკლებით (Описъ, 60), უვაროვასაც მხოლოდ პირველი წარწერა აქვს, ისიც აღმოკითხვით (МАК, IV, 139, სურ. 123).

247 უვაროვა: „შმ“ (იქვე).

248 უვაროვა: „მღვდელთმოდგარო“ (იქვე).

249 უვაროვას ეს სიტყვა სულ გამოტოვებული აქვს (იქვე).

250 უვაროვა: „ნიკოლოზ“ (იქვე).

251 უვაროვა: („ფრანგიჯავარ?“), (იქვე).

252 უვაროვას ამ სიტყვის შემდეგ უწერია: „ქრკ“. (იქვე).

253 უვაროვა: „უიბ“ (იქვე); იგი ამ ასოებს ბუდის თარიღად თვლის (იქვე),

2. **ა. წყაღე:** **ა. წყაღე:** **ა. წყაღე:** **ა. წყაღე:**

პირველი წყაღე, **ა. წყაღე** **ა. წყაღე** **ა. წყაღე** **ა. წყაღე**.

3. **ა. წყაღე:** **ა. წყაღე:** **ა. წყაღე:** **ა. წყაღე:**

ა. წყაღე: **ა. წყაღე:** **ა. წყაღე:** **ა. წყაღე:** **ა. წყაღე:** **ა. წყაღე:** **ა. წყაღე:**

„ქ. მე, დავით წულუკიძემა, შევწირე სახარება ესე ტაძარსა წმიდის ნიკოლოზისა. ვინც-ვინდ გამოაჯუას: ანუ ებისკოპოსთა და ანუ მღვდელმონაზონთა, ანუ დიდებულთა და მცირეთა, რისხავსცა ღმერთი და ყოველნი წმიდანი ზეცისა და ქუეყანისანი. ჩუენთ ნაცულადმცა განიკითხვიან ამინ“.

მესამე წარწერა:

1. **ა. წყაღე:** **ა. წყაღე:** **ა. წყაღე:** **ა. წყაღე:**

[**ა. წყაღე:** **ა. წყაღე:**]

2. **ა. წყაღე:** **ა. წყაღე:** **ა. წყაღე:** **ა. წყაღე:**

ა. წყაღე:

3. **ა. წყაღე:** **ა. წყაღე:** **ა. წყაღე:** **ა. წყაღე:**

4. **ა. წყაღე:** **ა. წყაღე:** **ა. წყაღე:** **ა. წყაღე:**

„პოი, დიდო მღვდელთმოდღუარო წმიდაო ნიკოლოზ გვედრებით. [ჩვენ დავით წულუკიძე და თანამეცხედრე ჩვენი ფარსანგიჯ[ავარ ლაშხის] შვილის ასული და ძენი ჩვენი: ივანე და ქაიხოსრო. რომელმან შეგამკევ წმიდაჲ ესე ს[ახარება]“.

ოთხთავი კონდაკოვისა და ბაქრადის აზრით მიეკუთვნება XII ს. (Описъ, 60).

ბუდე XVII ს-ისაა, მის წარწერებში მოხსენებული არიან იგივე პირნი (დავით წულუკიძე და სხვ.), რომელნიც ზევითაა აღწერილი დროშა-ჯვარის წარწერებში (იხ. აქვე, № 9).

37. (ქ. 2096). თვენი, ხუცურად ნაწერი — 4 წიგნი; ყველა დაშლილი, დაზიანებული, ფურცელნაკლები. მეოთხე წიგნში შერეულია მარხვანი.

38. (ქ. 2097). პარაკლისი, ხუცურად ნაწერი.

39. (ქ. 2098). მარხვანი, ხუცურად ნაწერი, დაზიანებული, ფურცელნაკლები.

40. (ქ. 2099). დავითნი, ხუცურად ნაწერი.

41. (ქ. 2100). სამოთხის ყვავილი, მხედრულად ნაწერი.

42. (ქ. 2101). კონდაკი, ხუცურად ნაწერი, დაზიანებული, ფურცელნაკლები.

43. (ქ. 2102). რომელიდაც საეკლესიო წიგნი, მცირე, ხუცურად ნაწერი.

44. (ქ. 2103). კატეხიზმო, მხედრულად ნაწერი, დაზიანებული.

45. (ქ. 2104). კონდაკი, ხუცურად ნაწერი, დაზიანებული.

46. (ქ. 2105). დაუჯდომელი, ხუცურად ნაწერი, მცირე წიგნი, აღწერილი სიონის დეკანოზის ნიკოლოზის მიერ 1766 წელს.

47. (ქ. 2106). ზიარების ლოცვანი, ხუცურად ნაწერი, დაზიანებული.

48. (ქ. 2107). საკითხავნი ნათლისმცემლის შობისა, ხუცურად ნაწერი, თავში ფურცელნაკლები.

49. (ქ. 2108). თენის ნაშთი, ხუცურად ნაწერი.

50. (ქ. 2109). თენის ნაშთი ხუცურად ნაწერი.

51. (ქ. 2110). სამღვდელმთავრო პარაკლისი, მხედრულად ნაწერი.

52. (ქ. 2111). რომელიდაც საეკლესიო წიგნის ნაშთი, მხედრულად ნაწერი.

53. (ქ. 2112). ფურცლები წმინდანთა ზატებით თერთმეტი თვისა (იანკრიდან ნოემბრამდე), ძველი რუსული სტამბისა.

ეკლესიის აღმოსავლეთით დგას ქვიტიკირის სამრეკლო ახალი დროისა; მას დასავლეთის მხარეს აქვს მხედრული წარწერა ქვაზე:

ჩუგ-სა წელსა აღშენდა სამრეკლო ესე შრომითა | და საფასითა ამან ნიკოლათს წმიდის მცხოვრებელთა, მეფობასა | იმპერატორის ალექსანდრე ბ-ის, ხ(ოლო) მღვდელმთავრობასა გაბრიელისა-სა“.

ზარი სამრეკლოზე, წონით 2 ფ. 3 გ., მხედრული წარწერით²⁵⁴:

„ქ. შემოგწირე ზარი ესე რაჭის ლიკორისწმინდის²⁵⁵ ნიკოლოზის²⁵⁶ ეკლესიას²⁵⁷ გიგოლა გეგეშიძემ²⁵⁸ სულისა ჩემისა და მამისა ჩემისა ნონიას მოსახსენებლად²⁵⁹ | ჩუგმ. -სა ენკენისთვის²⁶¹ იზ სა.“

254 RVA, XII, 57.

255 ბროსე: „ლიკორის წმინდა“ (იქვე).

256 ბროსე: „ნიკოლოზის“ (იქვე).

257 ბროსე: „ეკლესიასა“ (იქვე); ამავე სიტყვის შემდეგ იგი უმატებს სიტყვას: „მე“ (იქვე).

258 ბროსე: „გეგეშიძე“ (იქვე).

259 ბროსე: „მოსახსენებლად“ (იქვე).

260 ბროსე: „ჩუგმ“ (იქვე).

261 ბროსე: „ენკენის თვს“ (იქვე).

ქვედა ყოშხას ჭვარცმის ეკლესია ერთნაიანი შენობაა, 8,8×4 მ., ნაგები ნაწილობრივ შირიმისა და ნაწილობრივ ტინის თლილი ქვისა და კირისაგან; დგას მარტო კედლები, სახურავგადახდილი (გადაუხდიათ 1930 წლის გაზაფხულზე); იატაკი ფილაქნით არის დაგებული. ეკლესია განახლებულია: კედლები შიგნით და გარეთ გალესილია კირით, კარი აქვს სამხრეთით და დასავლეთით, სარკმელი აღმოსავლეთით — 1, სამხრეთით — 1, დასავლეთით — 1 და ჩრდილოეთით — 1, სულ 4. ტრაპეზის ადგილი დაფარულია ფიქრის მასალით, სამკვეთლო კედელშია გამოღებული. კარ-სარკმელი და კედლები მრავლად არის შემკული ჩუქურთმიანი ქვებით: ზოგი ქვა მთელია და თავის პირვანდელ ადგილსა დევს (მაგ., კარსარკმელი); უმეტესი ნაწილი კი ნატეხია და უწესრიგოდ არის მიწყობილი (ალბათ, განახლების დროს) სხვადასხვა ადგილას, სახელდობრ: გარეთ — სამხრეთმხარეს (კარს და კედელს) აქვს 18 ქვა აღმოსავლეთ მხარეს (სარკმელს და კედელს) — 8; ჩრდილოეთ მხარეს (კედელს) — 2; დასავლეთ მხარეს (კარ-სარკმელ-კედელს) — 18; შიგნით — სამხრეთ მხარეს (კარს) — 2; ჩრდილოეთ მხარეს (კედელს) — 2; დასავლეთ მხარეს (კარს და კედელს) — 2²⁶³. ეს ქვები შემკულია სხვადასხვანაირი სახეებით — ხვეულებით, ჯვრებით და სხვა, და ყველა შესანიშნავი ხელობისაა. ჩრდილოეთი სარკმელი ძველად არ უნდა ყოფილიყო სრულებით; იგი ეკლესიის განახლების დროს უნდა იყოს გაყვანილი; იმავე დროს უნდა იყოს გადიდებული აღმოსავლეთი, სამხრეთი და დასავლეთი სარკმლები.

ეკლესიის სამხრეთ-აღმოსავლეთით, ყორის გარეთ, ორ ადგილას არის რაღაც ძველი შენობიდან დარჩენილი კედლის ნანგრევი.

ამავე სოფელში არის ორი სალოცავი: ერთი „საგოლგოთო“, მეორე „საელიო“. „საგოლგოთო“ სალოცავი მდებარეობს ეკლესიის ზევითა ნაწილში, მცირე ტყიან ადგილას, სადაც სხვათა შორის დგას ორი მოზრდილი ცაცხვის ხე. აქ დღესასწაული — „გოლგოთობა“ სტოდ-

262 ესა და რამდენიმე სხვა სოფელი წინა რიგში, ანუ ნაწილში (იხ. საქ. მუზეუმის მოამბე, ტ. V, გვ. 163—222) უნდა ყოფილიყო დაბეჭდილი, მაგრამ გამოჩნა, ვინაიდან მათი აღწერა შედგენილ იქნა არა პირველ მოგზაურობათა დროს, ე. ი. 1924—1927 წლებში, არამედ დაგვიანებით — 1930 წელს.

263 აღრიცხვა დაახლოებითია; კარქვეშ შესაძლებელია სხვა ჩუქურთმიანი ქვებიც იყოს და ისინი შემდეგში გამოჩნდეს. ზემოაღნიშნული რიცხვი მხოლოდ ის არის, რაც დღესა ჩანს.

ნიათ აღდგომის მეორე დღეს. „საელიო“ სალოცავი მდებარეობს „საგოლგოთოს“ ზევით, სოფლის თავში მცირე ტყიანსავე ადგილას, სადაც სხვათა შორის დგას ოთხი ურთხელის ხე (დიდი 1, პატარა 3) აქ „ელიობას“ ძველად თემობა, ანუ სათემოდ დასხდომა სცოდნიათ.

ტოლა

ტოლას არის ორი ძველი ეკლესია: ერთი მ ა ც ხ ო ვ რ ი ს ა, პირველ ტოლას, ანუ პირველ უბანს, და მეორე ს ა მ ე ბ ი ს ა, მეორე ტოლას.

1. მ ა ც ხ ო ვ რ ი ს ეკლესია ერთნავიანი შენობაა, $6,3 \times 4,7$ მ. ნაგები შირიმის ქვისა და კირისაგან (ჩრდილოეთი და სამხრეთი კედლების ზედა ნაწილები ნაგებია რიყის ქვით). დგას მარტო კედლები, რომლებიც შიგნით და გარეთ გალესილია კირით. სახურავის უდიდესი ნაწილი გადახლილია, დარჩენილი ნაწილი კიდევ სულ დამპალია; იატაკად აგია სწორპირიანი ქვა. ეკლესიას კარი აქვს სამხრეთით და დასავლეთით, სარკმელი აღმოსავლეთით —1, სამხრეთით —1, დასავლეთით —1, ტრაპეზი საკურთხეველის შუაშია, სამკვეთლო კედელშია გამართული. საკურთხეველში არის ორი თახჩა (ერთი სამხრეთით, მეორე ჩრდილოეთით).

ეკლესიას გარეთ, დასავლეთ მხარეს, კარის ასწვრივ აქვს ქვა ძველი ფორმის ჯვრის გამოსახულებით; უკანასკნელის ასწვრივ კიდევ კედელშივე ცხვრის (?) თავის გამოსახულებაა.

2. ს ა მ ე ბ ი ს ეკლესია ერთნავიანი შენობაა, $5 \times 3,8$ მ. ნაგები კლდის ქვისა და კირისაგან. დგას მარტო კედლები. სახურავგადახდილი. საკურთხეველის აღმოსავლეთი ნაწილი სწორკუთხედიანია; კედლები შიგნით და გარეთ გალესილია კირით. კარი აქვს სამხრეთით, დასავლეთით და ჩრდილოეთით. სარკმელი აღმოსავლეთით —1, დასავლეთით —1, ტრაპეზი საკურთხეველის შუაში ყოფილა, დღეს იგი ნახევრად დაქეუულია; სამკვეთლო კუთხეშია გამართული; საკურთხეველშივე არის პატარა თახჩები; შუა ეკლესიაში, ჩრდილოეთ კედელში არის მოზრდილი თახჩა. ეკლესიას გარეთ, დასავლეთის კარის ზემოთ, აქვს ქვა ძველი ფორმის ჯვრის გამოსახულებით.

ლადიში

ლადიშის წ მ. გ ი ო რ გ ი ს ეკლესია (სურ. 42, 43) ერთნავიანი შენობაა, $7 \times 4,1$ მ. ნაგები შირიმის თლილი ქვისა და კირისაგან; თალი ძველად ქვიტკირისა ჰქონია, რაც ცხადად ჩანს სამხრეთი და ჩრდი-

ლოგთის კედლების გადმოწეული თავებიდან, ხოლო შემდეგ, ალბათ, დაქცევის გამო, ფიცრისა გადაუყვანიათ. ხურ ვს ყავარი, რომელიც ადგილ-ადგილ დამპალია; იატაკად დაგებულა თლილი ქვა; კარი აქვს სამხრეთით, დასავლეთით და ჩრდილოეთით; სამხრეთ კარს გარედან, მარცხენა ძირა ნაწილში უდევს ჩუქურთმიანი ქვა, (სურ. 44), რომელიც წოყოლილი უნდა იყოს აქ ეკლესიის განახლების დროს. სარკმელი არის: აღმოსავლეთით —1, სამხრეთით —1, დასავლეთით —1. ტრაპეზი შუა ეკლესიაშია გაპართული; სამკვეთლო კედელშია გამოღებული; საკურთხეველში არის ორი თახჩა (ერთი სამხრეთით, მეორე ჩრდილოეთით). ეკლესია მოხატული ყოფილა; მხატვრობისა დღეს ნაშთიდა არის; საკურთხეველის კონქში დახატულია ვედრება; მაცხოვარი და ღვთისმშობელი შენახული არიან წელაქდე, ნათლისმცემელი კი სულ მოცილებულია. მხატვრობის კვალი მოჩანს აგრეთვე ჩრდილო და დასავლეთი კედლების ზევითა ნაწილებში; დანარჩენ ადგილებში კი მხატვრობა სულ მოსპობილია.

ეკლესია შიგნით დაზიანებულია; მისი იატაკი შეძრულია; ვიღაც ბოროტმოქმედებს ამ უკანასკნელ წლებში ჩრდილო-დასავლეთ კუთხესთან გაუთხრიათ აკლდამები, ალბათ, განძის პოვნის მიზნით; აღამიანის ძვლები მალაა ამოყრილი.

ეკლესიას დასავლეთით შირიმის ქვისგანვე მიშენებული აქვს საქალებო, 3,2×5,2 მ; მისი სახურავი დამპალია და დღეს ნახევრადლია არის; კარი აქვს დასავლეთით და აღმოსავლეთით (უკანასკნელი ეკლესიაში შედის). დასავლეთის კარის თავზე დევს ქვა სწორხაზოვანი ჯვრის გამოსახულებით (წრეში); მის ზევით საქარეზე არის ქვა მაცხოვრის გამოსახულებით; უკანასკნელის მარჯვნივ (ორი ქვის დაშორებით) და მარცხნივ (გვერდზევე) კიდევ ორი ქვაა გაშლილი ხელის გამოსახულებით²⁶⁴.

ეკლესიას სამხრეთით და ჩრდილოეთით ჰქონია რაღაც შენობები; დღეს მათი კვალიდაა დარჩენილი: სამხრეთ მხარეს შენახულია საძირკველი, ხოლო ჩრდილოეთ მხარეს — გარეთ გამოწეული კედელი; ამ გამოწეულ კედელზე მალა დევს სამი მოზრდილი ქვა და ერთი მცირე (ნატეხი)²⁶⁵; ოთხივეზე ნაქანდაკევია მთავარანგელოზები მედალიონებში (თითოეულზე თითო); ქანდაკება ორ ქვაზე კარგად არის შე-

²⁶⁴ ხელის გამოსახულება ოსტატების ნიშანია; ამით ისინი თავიანთ ნაშრომ-ნამუშეარს აღნიშნავდნენ.

²⁶⁵ ეს ქვები ვიღაც პირის მიერ დაცვის მიზნით უნდა იყოს იქ შეწყობილი.

ნახული, მესამეზე და მეოთხეზე კი მთავარანგელოზებს მხრებქვევითი ნაწილი დაზიანებული აქვთ.

იმავე (ჩრდილოეთ) მხარეს აღმოსავლეთ კუთხესთან დევს ხის ჯვარი, $2,81 \times 1,91 \times 0,16$ მ. დაშლილი.

იმავე (ჩრდილოეთ) მხარეს, ეზოში დგას დიდი ცაცხვის ხე, ეკლესიას გარშემო გალავანი ჰქონია; დღეს იგი ნანგრევად არის; შესავალი კარი აქვს დასავლეთ გალავნის გარეთ, აღმოსავლეთ მხარეს დგას ბზის ხეები.

ს ი ძ ე ლ ე :

(ქ. 2772). მძივი, დიდი ზომის, 1 ცალი.

შ ე ნ ი შ ვ ნ ა : მძივი ეკლესიაში გათხრილ აკლდამიდან უნდა იყოს ამოღებული.

გორისუბანი

გორისუბნის წ მ. ბ ა რ ბ ა ლ ე ს ეკლესია ერთნავიანი შენობაა, $5,2 \times 3,3$ მ., ნაგები შირიმის თლილი ქვისა და კირისაგან; სახურავი სულ გადახდილი აქვს; თალი კარგად არის შენახული; კედლები შიგნით და გარეთ გალესილია კირით; კარი აქვს სამხრეთით და დასავლეთით, სარკმელი — აღმოსავლეთით — 1, სამხრეთით — 1, დასავლეთით — 1. ტრაპეზი მოშლილია, სამკვეთლო თახჩაშია გამართული; აღმოსავლეთ კედელს მალა დატანებული აქვს ორი ქვევრი ხმისათვის; სამხრეთ ნაწილში არის პატარა თახჩა.

ეკლესია მოხატული ყოფილა; დღეს მხატვრობისა მხოლოდ ნაშთიდა არის; ჩრდილოეთ კედელზე დასავლეთ ნაწილში მოჩანს ქალის (?) თავი, დაზიანებული: შენახულია მარტო პირისახის მარცხენა მხარე და შუბლის ზევითი ნაწილი, სხვა გამქრალია. მხატვრობის კვალი შერჩენილა აგრეთვე ეკლესიის გარეთაც, დასავლეთ კედელზე, ჩრდილოეთ ნაწილში; აქ შენახულია მხოლოდ წითელი ფერი.

ეკლესიას ჩრდილოეთით მიდგმული ჰქონია რაღაც შენობა; ახლა მისი მხოლოდ საძირკველია მოჩანს.

ეკლესიის ჩრდილო-დასავლეთით არის ნანგრევი; აქ აღმოჩნდა ჩუქურთმიან-წარწერიანი ქვა, $27 \times 87 \times 14$ სმ, რომელიც ძველად კარიბჭის თავზე უნდა დებულყო; უკანასკნელი ახლა დანგრეულია; ქვა ნახევარწრის ფორმისა არის: ზევითა ნაწილში აქვს შესანიშნავი ჩუქურთმა, ხოლო ქვევითა ნაწილში კი ასომთავრული წარწერაა. სამწუხაროდ, ძველადვე ვიღაც უვიც ოსტატს მისთვის ძირა ნაწილი შე-

უჭრია და სხვა ფორმა მიუცია. ამ შეჭრისაგან წარწერა თითქმის სულ განადგურებულია: მოსპობილია მთავარი ადგილი მთლად (სტრიქონი მე-3 და მე-4); გარდა ამისა ქვას მარჯვენა გვერდი მოტეხილი და დაკარგული აქვს.

წ ა რ წ ე რ ა:

...სღს-ღღ-ჩჰცჴ-ღზღჯღჴღ-ღღჴ-ღჩსღღ-ღ
...[შჰი]-ჰღ-ღჯღჴ-ღჩჴ-ღჩ[უ]-ღჩშღზღ-ღ...²⁶⁶.

„[იე]სოს(ა)ო, განმაცხოველებლო და მფლობელო ყოველთა საუკუნეთაო | [მღდელთ] მოძღუართა და ყოველთა წმიდათა [ლოცვი]თა, მადლიდა...“.

წარწერა პალეოგრაფიულად ეკუთვნის XI ზ. იგი ძლიერ ემსგავსება ნიკორწმიდისა და პატარა ონის ეკლესიების დასავლეთი კარის თავის წარწერებს.

ეკლესიის დასავლეთ-სამხრეთ კუთხის გასწვრივ, ეზოში, 6—7 მეტრის მანძილზე დევს საფლავის ქვა, 60×29×27 სმ, რომელზედაც გამოსახულია ძველი ფორმის ჯვარი. ქვას ზევითა (თავის) ნაწილი მოტეხილი უნდა ჰქონდეს.

ეკლესიის აღმოსავლეთ მხარეს არის კლდე გამოქვაბული.

ბარეული

ბარეულის „დე და ღვთის“ ეკლესია ერთნაეიანი შენობაა, 4,5×3,2 მ. ნაგები შირიმის თლილი ქვისა და კირისაგან. დგას მარტო კედლები, ისიც ნაწილობრივ დაქცეული. კარი აქვს სამხრეთით, დასავლეთით და ჩრდილოეთით; ტრაპეზი კედელზეა მიდგმული.

ტრაპეზს თავზე ადევს ქვა, 15,5×63×50 სმ; მას ქვედა ნაწილი მოტეხილი და დაკარგული აქვს; ქვის წინა პირზე გამოსახულია 5 წმიდანი, მდგომარე თითოეული ცალკე კამარაში, დაზიანებულ წელს ქვევით (ქვის მოტეხისა გამო); აწერიათ ნუსხურად:

რ^ა თ^ე — წ(მიდა)ღ-თ(ველორ)ე.

რ^ა-შ — წ(მიდა)ღ-მ(არკოზ?)

რ^ა -- ჰ — წ(მიდა)ღ--კ(ლუკა?)

რ^ა[უ]ჩ^ე — წ(მიდა)ღ [ი] (ოვანე) (?)

5. რ^ა რ^ე თ^ე — წ(მიდა)ღ ლ(უციან)ე (?)

266 არა ჩანს, თუ რამდენი ასო უნდა აკლდეს მე-3 და მე-4 სტრაქონებში.

სიძველე:

(ქ. 2771). ვერცხლზე (?) ნაჭედი რომელიდაც წმიდანის ხატის ნაშთი²⁶⁷: ფიციანი, 40×30,5 სმ, აშიები — მთელი 2 ც, ნატეხი — 7 ც. სულ 9 ცალი²⁶⁸. მთელ აშისა და ზოგიერთ ნატეხზე ყვავილების ქედლილი სახეებია, ხოლო ორ ნატეხზე, რომელიც შეადგენს ძირა აშის ნაწილს, არის დაზიანებული ასომთავრული წარწერა (მისი დასაწყისი მოცილებულია და დაკარგული):

-----²⁶⁹ სსსღჟღჟი ჭღსჯჟს
ყრჯ ჭღჟ
ხჯჟს ჭღჟ
ღჟს ჟიღს
5 ყ²⁷⁰ზჯ ჭჯს ჟღსჯჟს

„... სასოებით მოსავსა შენსა ზაქარიას კვიტასშვილსა მეოხ მეყავდღესა მას განკითხვისასა“.

ძეგლი ეკუთვნის XVI ს.

ეგების ეს ზაქარია კვიტასშვილი იყოს ის ზაქარია, რომელიც მოხსენებული ყოფილა ბეთლევის ეკლესიის მთავარი ხატის წარწერაში (იხ. ბეთლევი, სიძველენი).

მიქარწმიდა

მიქარწმიდის ეკლესია ქვიტკირის შენობაა ახალი დროისა.

სიძველე, აღმოჩენილი ეკლესიის ეზოში (დასავლეთ ყორეში) 1929 წელს.

(ქ. 2776). წარწერიანი ქვა, 20×42 სმ, დაზიანებული: ზევითი ნახევარი მოტეხილი და დაკარგული აქვს; იგი დარჩენილი უნდა იყოს ძველი ეკლესიიდან; ნაწერია გაკრული ხუცურით:

267 ძეგლი გაუნადგურებიათ 1929—30 წლებში.

268 ფიციანი დაცულია ადგილობრივ ეკლესიაშივე, ხოლო აშიები ქუთაისის მუზეუმში.

269 დაზიანებულია დაახლოებით 7—8 ასო-ნიშანი.

270 აქამდე ერთი ნატეხია, ამის შემდეგ მეორე.

ით - - - - - ხს - - - - -

მდინ მდ ხე მდ ურ მდ საპ[ო]ით

ე ურმდითთე ერეყრით რუ ის

5. რქითსინ სთარედმ ხდსინთ

ჩინთ მდ თერსე ჩინსე მდ ყათე ძ[მ]

თე ჩინთე ეხინსითე მთერითე მდ სთ

არედმ ყოთთე მდ ჩინთსეთე ჩ

[ჩ]თთორსე მდ სთთ ჩინთ მყაყოთთთორს

10. - რთა[ს] - - - - - მინსე ყრდრთ - - - ჩინ

„...ლმერთმან.. აქს.. 3 ის²⁷¹... დამან და კვირიკე და გიორგი და სოფლელთა გიორგიწმიდელთა ავაშენეთ წმიდაა ესე ეკლესიაა სალოცველად პატრონთა ჩვენთა და თავისა ჩვენისა და ყოველთა ძმთა ჩვენთა, აზნაურთა მოთავეთა. და სალოცავად ყოველთა და ნათესავთა ჩვენთათვისა და სულთა ჩვენთა მშობელთათვის... თოს... დაის[უა] კესტე... ქ(?) ღებრთმან(?)“.

წარწერა პალეოგრაფიულად მეტად საინტერესო ძეგლს წარმოადგენს; მასში განსაკუთრებულ ყურადღებას იპყრობს ასოები ა, ნ: ა ვიწრო კუთხეს წარმოადგენს; ნ-ს ძირს ორის მაგიერ სამი კბილი აქვს. შინაარსით ეხება ეკლესიის აშენებას.

მიქარწმიდის მცხოვრებ ივლიანე მელქისედეკის ძე წულუკიძის მიერ შემოწირული ხელნაწერი წიგნები:

1. (ქ. 2733). იოსიპოს ფლავიოსის წიგნი, ხუცურად ნაწერი.

2. (ქ. 2735). თარგმანება იოანე მახარებლის გამოცხადებისა, ხუცურად ნაწერი.

წიგნს ბოლოში ცალიერი ფურცლის წინა გვერდზე აქვს მინაწერი მხედრულად (დასაწყისი ასო დაწერილია ასომთავრულად): „ეს იოანე მოციქულის გამოცხადების | თარგმანი მოვიყიდე მე ანტონიმ არ|ხი-დიაკონმან უფლის კონტსანტინე გა|ბაშვილისაგან 1826-სა წელსა ივ-ნი|სის 4-სა. | ამ რიცხვშიდ გადაესახლნენ ისინი | იმერეთიდამ ტფი-ლისშიდ“.

იმავე პირს სახლში დაცული აქვს ს ი ძ ე ლ ე :

გულსაკიდი ნაწილიანი ხატი, 5,5×5×1 სმ; იგი წარმოადგენს ვერცხლის კოლოფს, რომელსაც წინა მხარეს აქვს ჩვილედი ღვთისმშობ-

271 წარწერას თავში უნდა აკლდეს დახალოებით 9—10 სტრიქონი.

ლის ქედლი ხატი (წელამდე), დაფერილი ოქროს წყალში და შემკული 10 მოზრდილი, 2 საშუალო და 3 წვრილი (სულ 15) თვლით (აკლია 1 მოზრდილი თვალი), ხოლო უკანა მხარეს და გვერდებზე — სახეებით. კოლოფში დევს რომელიღაც წმიდანის (?) ნაწილი, გახვეული ახალ ქაღალდში. ხატს უკანა მხარეს აქვს ოქრომჭედლის მონოგრამა: ათ | ჩა: ზის ქსოვილის ბუდეში.

ძველი ეკუთვნის XVIII ს.

ხვანჭკარა

ხვანჭკარას არის ორი ძველი ეკლესია — ღვთისმშობლისა და გოლგოთისა.

1. ღვთისმშობლის მიძინების ეკლესია (ყიფიანების უბანში) დგას სოფლის თავს კლდეებით შემოზღუდულ ადგილას; ძველი ერთნავიანი შენობაა, $7,8 \times 3,2$ მ, ნაგები შირიმის თლილი და კლდის სწორპირიანი ქვისა და კირისაგან, განახლებული ახლო წარსულში. დღეს ნანგრევად არის: სახურავი მოხდილია, კედლებს გარეთა პერანგი შემოცლილი აქვს, დასავლეთი კედელი, კარ-სარკმელი და ტრაპეზი დანგრეულია. საკურთხეველში არის ორი თახჩა (ერთი სამხრეთით, მეორე ჩრდილოეთით); აქვე კედელში, მაღლა, დატანებულია ორი ქვევრი ხმისათვის.

ეკლესია მოხატული ყოფილა; მხატვრობა ნაშთადღა არის: საკურთხეველის კონქში მოჩანს ორი პირის (მაცხოვრისა და ნათლისმცემლის?) მუხლქვევითი ნაწილი; დანარჩენ ადგილებში მხატვრობა სულ მოცილებულია.

ეკლესიას გარშემო ჰქონია გალავანი, რომელიც დღეს ნანგრევად არის.

ეკლესიის აღმოსავლეთ კედელზე არის ზედა და ქვედა ციხეები, დასავლეთითაც არის ზედა ციხე, ჩრდილოეთით კიდევ „ნაციხვარი“ (კოშკი).

2. გოლგოთის ეკლესია ერთნავიანი შენობაა, $5,7 \times 3,8$ მ, ნაგები შირიმის თლილი ქვისა და კირისაგან; ხურავს ყავარი, რომელიც ნახევრად დაშალია; სახურავი (თაღის მაგიერი) ფიცრისა აქვს; კარი არის სამხრეთით და დასავლეთით; სარკმელი — აღმოსავლეთით — 1, სამხრეთით — 1, დასავლეთით — 1; უკანასკნელი (დას.) ახლა ამოგებული. ტრაპეზი კედელზეა მიდგეული; საკურთხეველში არის 2 თახჩა (ერთი სამხრეთით, მეორე ჩრდილოეთით).

ჩორჯო

პატარა ჩორჯოს „საყოფის“ წმ. გიორგის ეკლესია ერთნავეიანი შენობაა, $5,7 \times 3,2$ მ, ნაკერი შირიმის თლილი ქვისა და კირისაგან. ხურავს ყავარი, რომელიც ნაწილობრივ დამპალია. სახურავი (თალის მაგიერ) ფიცრისა აქვს; კედლები შიგნით და გარეთ გალესილია კირით; დასავლეთ კედელს გარეთ, საქარესთან, უდევს ქვა, რომელიც შემკული ყოფილა ჩუქურთმით; დღეს იგი ძლიერ დაზიანებულია: ჩუქურთმის ნაწილი შერჩენია მხოლოდ ძირა მარჯვენა კუთხეში. ეკლესიას კარი აქვს სამხრეთით და დასავლეთით. სარკმელი — აღმოსავლეთით — 1, სამხრეთით — 1. ტრაპეზი კედელზეა მიდგმული. საკურთხეველში არის ორი დიდი თახჩა: ერთი სამხრეთით, მეორე ჩრდილოეთით; უკანასკნელში სამკვეთლო უნდა ყოფილიყო გამართული. აქვე, მალა, კედელში დატანებულია ორი ქვევრი ხმისათვის.

ეკლესია გაუტეხაათ 1930 წ. მაისში; წაუღიათ სიძველეები:

1. ვერცხლზე ნაჭედი წმ. გიორგის ხატი, 25×20 სმ (დაახლ.), შემკული 2 თვლით.

2. ზარი.

ეკლესიის ეზოში დგას მრავალწლოვანი ხეები: ურთხელი 7, ცაცხვი 3, მუხა 6.

გამოღმა ჩორჯოს არის ასეთივე ხეები: საელიოზე — ურთხელი მრავლად, სამების ახალი ეკლესიის ეზოში 3 ცაცხვი, საჯვარეზე — ცაცხვი მრავლად.

ბოსტანა

ბოსტანის ეკლესიის ს ი ძ ვ ე ლ ე ნ ი:

1. (ქ. 2141). მარხვანი, $30 \times 24 \times 8$; ეტრატზე ხუცურად ნაწერი, დაზიანებული, ბოლოში ფურცელნაკლები.

2. (ქ. 2142). დავითნი, ქალაღზე ხუცურად ნაწერი, დაზიანებული, ფურცელნაკლები.

საკეცია

ს ი ძ ვ ე ლ ე ნ ი, აღმოჩენილი სოფლის მახლობლად, მიწაში.

1. (ქ. 1897) თიხის საცრემლე, დიდი, 1 ცალი.

2. (ქ. 1898) თიხის საცრემლე, მცირე, 1 ცალი

3. (ქ. 1899) ბრინჯაოს რგოლები და სხვა, მთელი და ნატეხი — სულ 24 ცალი.

4. (ქ. 1900) რკინის ხანჯალი 3 ცალი.

5. (ქ. 1901) ცული 1 ცალი.

6. (ქ. 1902) რკინის შუბის წვერი 4 ცალი.

7. (ქ. 1903) რკინის რაღაც იარაღი 2 ცალი.

8. (ქ. 1904) მძივი 3 ცალი.

ღვიარა

ღვიარას არის ორი ეკლესია: ერთი ჯვარცმისა, ძველი (სურ. 45); მეორე წმ. თევდორესი, ახალი.

1. ჯვარცმის ეკლესია ერთნავეიანი შენობაა, 6.4×3.7 მ ნაგები შირიმის თლილი ქვისა და კირისაგან. დგას მარტო კედლები; შენობას სახურავიდან მარტო ნაშთილა შერჩენია ადგილ-ადგილ. შიგნით საკურთხევლის აღმოსავლეთი ნაწილი ძირს სწორკუთხედიან, ხოლო 3 მ სიმაღლეზე ტრომპით (?) მრგვალდება. ეკლესიას კარი აქვს სამხრეთით და დასავლეთით; სარკმელი აღმოსავლეთით — 1, სამხრეთით — 1; აღმ. სარკმელი შემკულია (ძირა ნაწილში) ცხვრის თავების (ორი) გამოსახულებით. ტრაპეზი კედელზეა მიშენებული, სამკვეთლო კუთხეში ყოფილა გამართული, იგი დღეს მოშლილია, საკურთხეველშივე არის ორი პატარა თახჩა.

ეკლესიის აღმოსავლეთით და ჩრდილოეთით დგას ბზის ხეები.

ეკლესიის დასწვრივ, ძირს, სერზე არის ციხის ნანგრევი.

2. წმ. თევდორეს ეკლესია ქვიტკირის შენობაა XIX ს. ბეკლად ამ ადგილას ყოფილა ამავე სახელობის საჯვარე.

სიძველენი:

1. (ქ. 2778). ხის ჯვარი, $55,3$ (ტარიტვე) $\times 28,5$ სმ ირგვლივ ვერცხლით შექედილი და შემკული ჰედილი ხატებით და 5 მოზრდილი თვლით (წინა მხარეს), დაზიანებული.

2. (ქ. 2779). ვერცხლზე ნაქედი წმ. თევდორეს ხატი²⁷², $21 \times 17,3$ სმ. წმ. თევდორე ცხენზე მჯდომარეა; იგი შუბით გმირავს ვეშაპს; მას თავზე აწერია: წით'ე (წმიდაი თევდორე).

²⁷² ადგილობრივ მას წმ. გიორგის ხატი ეწოდება.

ხატს ქვედა აშოის ადგილას აქვს ხუტური წარწერა, რომელიც ყურადღებას იპყრობს პირუტყულმა, ანუ პირშებრუნებით ნაჭედი ასობით.

ქე. . . გე. . ქებ. (?).

ადგილობრივი მცხოვრების, სიძველეთა დაცვის რწმუნებულის სიმონიკა გიორგის ძე დარახველიძის სახლს ალაყაფის კარის თავზე უდევს ხის კოჭი, შემკული ჯვრისა, მზისა და სხვა სახეებით.

ღვიარას მთაში, სოფლიდან 3 ვერსის დაშორებით, ნაძვნარ ადგილას, ადგილობრივ პირთა ცნობით, არის — „სო ჩ ბ ა ს“. წმ. გიორგის ეკლესია, ნაგები შირიმის ქვისა და კირისაგან. ამ ეკლესიიდან წამოღებული სიძველე — ვერცხლზე ნაჭედი წმ. გიორგის ხატი უკანასკნელ ხანამდე დაცული ყოფილა წმ. თევდორეს ახალ ეკლესიაში (სოფლად): ხოლო უკანასკნელ წლებში იგი გაუნადგურებიათ; დღეს მისგან დარჩენილია (თევდორეს ეკლესიაში) მხოლოდ ცარიელი ფიციარი, 39×29,7 სმ. თვით „სოჩბის“ ეკლესიაში დღესაც დაცული ყოფილა ლახტი, ზრო, ანუ ისრის წვერი და სხვა ნივთები, რომელთა მუზეუმში გადმოტანა იკისრა ადგილობრივმა რწმუნებულმა ს. დარახველიძემ.

კლდისუბანი

კლდისუბანს არის ორი ეკლესია: ღვთისმშობლისა და „ციხის“ წმ. გიორგისა.

I. ღვთისმშობლის ეკლესია დგას ქვედა სოფელს, მდ. რიკეულის²⁷³ მარცხენა მხარეს. აგებულებით იგი გარედან წააგავს სამნავიან ბაზილიკას, ხოლო შიგნით კი წარმოადგენს სამ შენობას: ერთს დიდ ეკლესიას (დღეს შუა ნაწილი), შედარებით ახალს, მეორეს — პატარა ეკლესიას (სამხრეთი ნაწილი), ძველს და მესამეს — გალერიას თუ რალაც გრძელ შენობას (ჩრდილო ნაწილი), დიდი ეკლესიის თანამედროვეს (?). სამივე ეს შენობა ცალ-ცალკე ნაწილს წარმოადგენს, ისინი ორგანულად არ არიან ერთმანეთთან დაკავშირებული; პირველი ორი კარგად არის დაცული, მესამეს კი დასავლეთი მხარე დაქცეული აქვს. ყველა ნაგებია შირიმის²⁷⁴ თლილი ქვისა და კირისაგან, თაღები ქვიტკირისა აქვთ, ხურავთ ყავარი.

²⁷³ ვახუშტი ამ წყალს სადმელის ხევს უწოდებს (ვახ., საქ. გეოგრ., ბრ. გამ. 374); სოფ. სადმელი აქვე მეზობლად მდებარეობს.

²⁷⁴ შირიმის ქვას ადგილობრივ უწოდებენ: სპონტიოს, სპონტიკის, პონტიკის და პოლტიკის ქვას.

დიდი ეკლესია (შუა ნაწილი) ერთნავიანი შენობაა, $10 \times 4,2$ მ. ში-
გნით ვალესილია კირით, თალი კარგად არის შენახული; კარი აქვს
დასავლეთით, სამხრეთით და ჩრდილოეთით (უკანასკნელი ორი გვერ-
დის შენობებში გადის). სარკმელი — აღმოსავლეთით — 1, დასავლე-
თით — 1; ტრაპეზი საკურთხევლის შუაში დგას. საკურთხეველში არის
ორი დიდი თახჩა; ერთი ჩრდილოეთით, მეორე სამხრეთით; ჩრდილო-
ეთის თახჩაში სამკვეთლო უნდა ყოფილა: ყო გამართული, სამხრე-
თისაში სალარო.

პატარა ეკლესია (სამხრეთი ნაწილი) ერთნავიანი შენობაა, $3,7 \times$
 $3,3$ მ. მას კარნიშებად აქვს მოთეთრო ქვა, შემკული ჩუქურთმით; სამ-
ხრეთ კედელში (გარედან) დატანებულია ჩუქურთმიანი სვეტის ორი
ნატეხი; ერთი კარის მარჯვნივ, მეორე მარცხნივ; კარის ძირსაც დევს
ამგვარივე ქვა; იგი პირით შიგნით არის შებრუნებული და მასაც ჩუ-
ქურთმა უნდა ჰქონდეს; ყველა ეს ნატეხი ეკლესიის ვანახლების დროს
მოპყვებოდნენ აქ. კარი ეკლესიას აქვს სამხრეთით და ჩრდილოე-
თით (უკანასკნელი დიდ ეკლესიაში გადის); სარკმელი — აღმოსავლე-
თით — 1, დასავლეთით — 1. საკურთხეველი ორი საფეხურით არის
ამაღლებული შუა ეკლესიიდან. კანკელი ქვიტკირისაა: შენახულია კე-
დელი სიმალით 1 მ. მას აქვს მხოლოდ აღსავლის კარი. კანკელის
წინა პირი შემკული ყოფილა ქვის სვეტებით და კამარებით, რომლე-
ბიც დღეს თითქმის სულ დანგრეულია; ესენია:

1. ქვის სვეტი, $118 \times 22 \times 21$ სმ, ოთხკუთხი, შემდგარი ყვავილთა
სახეებით.

2. ქვის სვეტი $218 \times 21 \times 20$ სმ, ოთხკუთხი, შემდგარი ყვავილთა
სახეებით.

3. ქვის სვეტი $92 \times 18 \times 17$ სმ, ოთხკუთხი, შემდგარი ყვავილთა
სახეებით.

4. ქვის სვეტი 63 სმ, სიმალით, მრგვალი.

5. ქვის სვეტი 53 სმ.

6. აღსავლის კარის კამარის ქვა, $68 \times 117 \times 13$ სმ, სადა.

7. კამარის ქვა, $65 \times 97 \times 11$ სმ, შემკული ჩუქურთმით.

8. კამარის ქვა, $58 \times 75 \times 11$ სმ, შემკული ჩუქურთმით.

ამ ქვებიდან პირველი ნომრით აღწერილი თავის პირვანდელ აღ-
გილას დგას — ჩრდილოეთ კუთხეში, მეორე გადმოქცეულია და თა-
ვის ადგილსავე გდია, დანარჩენი კი ყველა დასავლეთ კედელთან აწ-
ყვია (შიგნით).

ტრაპეზი კედელზეა მიდგმული; სამკვეთლო აღარა ჩანს სად იყო; საკურთხეველში არის თახჩა.

გალერეიიდან თუ რაღაც გრძელი შენობიდან (ჩრდილო ნაწილი), მთლიანად შენახულია მხოლოდ აღმოსავლეთი ნაწილი, დასავლეთი ნაწილისა კი მარტო ნაწილია ჩანს. შენახული ნაწილი ზომით არის $4,3 \times 2,1$ მ; კარი აქვს დასავლეთით და სამხრეთით (უკანასკნელი დიდ ეკლესიაში გადის); სარკმელი — აღმოსავლეთით — 1.

ს ი ძ ვ ე ლ ე ნ ი :

1. ფიცარზე ნახატი ჩვილელი ღვთისმშობლის ხატი, $28,4 \times 21,2$ სმ. შექმნილი ვერცხლით, რომელიც დაფერილია ოქროს წყალში და შემკული 21 თვლით (აქლია 1 თვალი) და მარგალიტის და სადაფის მძივებით. ხატის ზედა აშიასა და მარჯვენა გვერდის აშიის ზევითა ნაწილზე ყვავილოვანი სახეებია გამოყვანილი, ხოლო იმავე მარჯვენა გვერდის აშიის ქვედანაწილი, ძირა და მარცხენა გვერდის აშიები კი უჭირავს ასომთავრულ წარწერას:

ღვთისმშობელს აწერია: ԿՇ ԲՇ — ყოვლად წმიდა
ყრმას: ԺԴ ՈՇ -- ძე ღვთისა

აშიების წარწერა იწყება მარჯვენა აშიიდან (სტრიქონი 1), მერმე გადადის ძირა აშიაზე (სტრიქონი მე-2) და ბოლოს თავდება მარცხენა აშიაზე (სტრიქონი მე-3):

† ԴՆ: ԿՇԲ: ՆԷԻ ԾՁԴ
ՏԾԴԹԴԽԻԷԹ ԲՇԹԴԾԷԾԻԹ
Շ ԻԲՇՇՆԹԻԾԻԿԷԾՆԵԿԾՆՇԻԿ

„ქწ. ესე ყოვლადწმიდის ხატი მოვქედე მე, ჯავახ²⁷⁵, თანამემცხედრემა ჩემმა ასთანდარ, საოხად და სახსრად სულისა ჩვენისა“.

2. სპილენძის ლანგარი მხედრული წარწერით: „ქ: სვეტის: ცხოვლისა: არის ვინც მოიპაროს: ისიმც: რისხავს: ქკს: უკზ:“.

შენიშვნა: ორივე ზემოაღწერილი სიძველე დაცულია ადგილობრივი მცხოვრების აკაკი გიორგის ძე მხეიძის სახლში.

3. (ქ. 2770). ბრინჯაოს ჩაფრასტი, ანუ დიდი სარტყლისა, შემკული ცხოველთა სახეებით, დაზიანებული.

275 ადგილობრივი მცხოვრები იაშვილები ჯავახს თავიანთ წინაპრად თვლიან.

II. „ციხის“ წმ. გიორგის ეკლესია დგას კლდის კუთხის მცირე წვერზე ზედა სოფლიდან 1 ვერსის დაშორებით; მას აღმოსავლეთით დაქანებული კლდე აქვს, სამხრეთით ოღნავი ვაკე და ისევ დაქანებული კლდე. დასავლეთით შედარებით საკმარისი კლდიანი ვაკე და ჩრდილოეთით პატარა კლდე და ძირს ვაკე; გზა შეუღის ჩრდილო-დასავლეთი მხრიდან; იგი ერთნაგვიანი შენობაა, 5.6×3.55 მ ნაგები შირიმის თლილი ქვისა და კირისაგან; დგას მარტო კედლები, რომლებიც შიგნით და გარეთ გალესილია კირით: აღმოსავლეთი კედელი გარღვეულია ფანჯრის ხაზზე ზევიდან ქვევით. ეკლესიას ჰქონია ფიცრის სახურავი და ხურები ყავარი, რომელიც გადაუხდია ქარს; იატაკად დაგებულია ცემენტი; კარი აქვს სამხრეთით და დასავლეთით, სარკმელი — აღმოსავლეთით — 1, სამხრეთით — 1. ტრაპეზი კედელზე ყოფილა მიდგმული, ახლა დანგრეულია. საკურთხეველში არის ორი თახჩა.

ეკლესიას გარშემო ჰქონია გალავანი (ციხე?): შესაძლებელია ამის გამო ეწოდება მას სახელი „ციხისა“. ეკლესიის აღმოსავლეთით და ჩრდილოეთით არის ბზის ტყე, რომელიც დაუზიანებიათ უკანასკნელ ხანს.

ადგილობრივ პირთა გადმოცემით ეკლესიასთან სცოდნიათ თემობა გიორგობას (ნოემბრის 10-ს) და ელიობას (ზაფხულში): „ჯერ აქ დასხდებოდნენ თემად და მერმე სოფელში ჩავიდოდნენ და იქ თემობდნენ“-ო. ლამის თევა სცოდნიათ გიორგობას.

ს ი ძ ვ ე ლ ე .

(ქ. 2769). რკინის ზრო, ანუ ისრის წვერი — 15 ცალი.

სადმელი

I. სადმელის თემის ეკლესიების სიძველენი, წამოდებული ადგილობრივი გლეხკომის საწყობიდან:

1. (ქ. 1878). ბეჭედები —

- ა. თვლიანი პირადი ბეჭედი წარწერით თვალზე.
- ბ. დაბალი ლითონის თვლიანი ბეჭედი 8 ცალი.
- გ. დაბალი ლითონის უთვლო ბეჭედი 2 ცალი.

2. (სსსმ). დაბალი ლითონის თვლიანი ბეჭედი — 1 ცალი.

3. (ქ. 1879). ა. თვლიანი საყურე 2 ცალი; ბ. მძივები 4 ცალი.

4. (ქ. 1881). ა. სპილენძის ფული რუსუდან დედოფლისა 1 ცალი; ბ. სპილენძის ფული აღმოსავლური 1 ცალი.

5. (ქ. 1880). ფიცრის კიდობანი, შემკული ჩუქურთმიანი სახეებით, ფეხმოტეხილი.

II. სადმელის სამების ეკლესიის სიძველე, დაცული ადგილობრივი მცხოვრების ივანე სიმონის ძე ჩიტალაძის სახლში:

დაბალ ვერცხლზე ნაჭედი წმ. გიორგის ხატი, $17,5 \times 14$ სმ (გადაკრული ფიცარზე), შემკული 2 დიდ-პატარა თვლით. წმ. გიორგი მჭლომარე ცხენზე.

ხატი დაბალი ხელოვნებისაა, ეკუთვნის XVIII ს.

III. სადმელის მცხოვრების დიანოზ კერესელიძის მიერ შემოწირული სიძველე:

(ქ. 1888). რომაული ვერცხლის ფული 1 ცალი.

ამბროლაური

ამბროლაური მოხსენებული აქვს ვახუშტის თავის გეოგრაფიაში; იგი წერს: „ამბროლაურს ყოფილა სასახლე აწინდელთა მეფეთა ადგილის შემკობილებისათვის“-ო (გეოგრ. 374). სასახლისა დღეს ნაშთიც აღარ არის, ისტორიული ადგილი კი, სახელდობრ, დღევანდელი სკოლის ეზო და მიდამო ახლაც ისევ შემკულია ბუნებით და საუცხოო სანახაობას წარმოადგენს ზაფხულში; ეს არის მცირე, ოდნავ ამალღებული ლამაზი და მშვენიერი ვაკობი, რომელზედაც დგას ორი მრავალსაუკუნოვანი შესანიშნავი ცაცხვის ხე; ერთი (დასავლეთ მხარეს) კოშკით და მეორე (აღმოსავლეთ მხარეს) ეკლესიის ნანგრევით. აღვწერ ამ ძეგლებს.

ცაცხვის ხეები დგას ეზოს შუა გულში ერთი აღმოსავლეთით, მეორე დასავლეთით. აღმოსავლეთით მდგომი ცეცხვის ხის ძირას, ჩრდილოეთით არის სწორი ქვა. ზომით $2,6 \times 1,77 \times 0,12$ მ. დადებული ოთხ მრგვალ დაბალ ფეხზე. მეორე, დასავლეთით მდგომი ცაცხვის ხის სამხრეთით არის მეორე სწორი ქვა, ზომით $3 \times 1,37 \times 0,31$ მ, დადებული აგრეთვე ოთხ მრგვალ დაბალ ფეხზე. ორივე ეს ქვა მაგიდისმაგვარია და საზაფხულო სუფრად უნდა ყოფილიყო (?) მეფის სასახლის წინ, რომელიც (სასახლე) აქვე, მახლობელ მიდამოში იქნებოდა.

ცაცხვის ხეების დასავლეთით დგას ქვიტიკირის კოშკი ოთხკუთხი ფორმისა.

ცაცხვის ხეების აღმოსავლეთით არის ღვთისმშობლის (?) ეკლესიის ნანგრევი. ეკლესია უკანასკნელ ხანამდე მთელი ყოფილა. იგი

დაუნგრევიათ 1925 წელს²⁷⁶. დღეს მის ადგილას მხოლოდ ნანგრევებია არის 1 მ სიმაღლისა. ეკლესია ერთნაევანი შენობა ყოფილა, 10,4×5.9 მ. ნაგები თლილი მოთეთრო ქვისა და კირისაგან. ნანგრევის გარშემო არის კარ-სარკმლიდან ჩამოყრილი შესანიშნავი ქვები, სახელდობრ:

1. დასავლეთის კარის თავის ქვა, 1,83×1,03×0,23 მ. ნახევარწრის ფორმისა, შემკული ჩუქურთმითა, ჯვრის გამოსახულებით და წარწერით, მარცხენა მხარე დაზიანებული (მომტკრეული აქვს ორი ნატეხი, რომელიც იქვე ინახება).

2. იმავე კარის სიმაღლის ქვა, 1,8×0,58×0,33 მ, შემკული ჩუქურთმით.

3. იმავე კარის სიმაღლის ქვა, 1,8×0,52×0,31 მ შემკული ჩუქურთმით.

4. სამხრეთი კარის თავის ქვა 0,98×1,55×0,25 მ. ნახევარწრის ფორმისა, შემკული ჩუქურთმითა, ჯვრის გამოსახულებით და წარწერით.

5. იმავე კარის სიმაღლის ქვა, 1,79×0,45×0,22 მ შემკული ჩუქურთმით.

6. იმავე კარის სიმაღლის ქვა, 1,79×0,48×0,38 მ შემკული ჩუქურთმით.

7. სარკმლის ქვა, 1,08×0,71×0,31 მ შემკული ჩუქურთმით.

8. ქვა, 76×57×16 სმ. შემკული ჩუქურთმით.

წ ა რ წ ე რ ე ბ ი :

პ ი რ კ ე ლ ი ნ ო მ რ ი თ აღწერილ დასავლეთი კარის თავის ქვას აქვს წარწერები:

ჯვრის თავზე²⁷⁷ ასომთავრულად:

Х-Г Ч-Г О-ХС Р-ОС — ჯვარი ქრისტესი—ძლევა მტერთა²⁷⁸

²⁷⁶ განათლების სახალხო კომისიარატის სიძველეთა, ზელოვნების და ბუნების ძეგლთა დაცვის განყოფილების მიერ 1925 წელს გამოცემულ ბიულეტენში ხსენებული ძეგლის დამაქვეყნელად ჩემ მიერ გაუგებრობით დასახელებული იყო ადგილობრივი თემალმასკომის თავმჯდომარე სერაპიონ ფანჯიკაძე (№ 2, გვ. 5). როგორც შემდეგ გამოირკვა, ეს პირი ამ საქმეში უდანაშაულოა და ბიულეტენის ცნობა ამ პირის მიმართ შეცდომად უნდა ჩაითვალოს.

²⁷⁷ იქვე. 62.

²⁷⁸ წარწერას ბროსე შეცდომით კითხულობს: „ჩ ი უ მისა მეოხ, დ...“ — დ (იქვე).

ჭერის ქვევით²⁷⁹ მხედრულად:

1. ქ²⁸⁰ ადიდნეს²⁸¹. ღთ²⁸¹. ორთავე. შინა. ცხორებათა მეფეთა.
მეფე.

2. გიორგი. და. თანა. მეცხედრე. მისი. დედოფალთ. დედო-
ფალი თამარ.

3. და ძენი. მათნი. ალექსანდრე. როსტომ. და მამკაი²⁸². აწდა.
უკუნისამდე. აწ.

მეოთხე ნომრით აღწერილ სამხრ. კარის თავის ქვაზე არის
მხედრული წარწერა²⁸³:

1 [ქ²⁸⁰ ადიდნეს] მეფე გიორგი სო [ალაშენა] ეკლესია

2 [ესე] ყოვლად. წმიდისა. ღთის. მშობელისა. საოხად. სული

3 სა მისისათვის²⁸⁴...

ბროსე ფიქროსს, რომ წარწერაში მოხსენებული მეფე არის იმე-
რეთის მეფე გიორგი II²⁸⁵, რაც შეცდომაა; ეს არის მეფე გიორგი
III (მეუღლით თამარით და შვილებით: ალექსანდრე, როსტომ და
მამუკაი). რომელიც მოხსენებულია გელათისათვის მიცემულ ორ შე-
წირულ ქვის წიგნში — 1604²⁸⁶ და 1630 წწ.²⁸⁷

ადგილობრივ პირთა ცნობით ეკლესიაში იატაკზე ყოფილა ადგი-
ლის უკანასკნელ მეპატრონეთა — მაჩაბელთა გვარის ერთ-ერთი წიკ-
რის საფლავის ქვა. ეკლესიის დანგრევის დროს განუზრახავთ მისი
ახდა და საფლავის გათხრა: ქვა გაუტეხიათ, მაგრამ მერმე თავი გაუ-
ნებებიათ და დღეს იგი ნანგრევების ქვეშ არის მოყოლილიო.

ს ი ძ ვ ე ლ ე :

(ქ. 1886). ფიცარზე ნახატი ღ ვ თ ი ს მ შ ო ბ ლ ი ს ხ ა ტ ი, 26,5X
20 სმ შექედილი ვერცხლით, ოქროს წყალში დაფერილი და შემკუ-
ლი 62 დიდ-პატარა თვლითა და წვრილ-მსხვილი მარგალიტით (აკლია

279 იქვე, 61.

280 ბროსე შეცდომით კითხულობს: „მი“-დ (იქვე).

281 ბროსე: ადიდნეს (იქვე).

282 იკითხება: მამუკაი; ბროსე კითხულობს: „მამია“-ს (იქვე, 62).

283 იქვე, 62.

284 ამ ნაწერიდან ბროსეს მარტო მეორე სტრიქონის ორი სიტყვა აქვს გადმო-
წერილი, სახელდობრ: „ღვთისა მშობლისა“ (იქვე); იგი ამბობს, წარწერა გადასუ-
ლია და მარტო ეს ამოვიკითხეო (იქვე).

285 იქვე.

286 საეკლ. საბ., I, 36; ქრონ. II, 434.

287 საეკლ. საბ., I, 48.

თვალისა და მარგალიტიც); ხატთან ინახება სხვა, რომელიღაც ხატის 1 თვალი. ხატის ქვედა ნაწილში აშიის ადგილას აქვს ასომთავრული წარწერა.

1. 𐌱 𐌺: 𐌲𐌸 𐌴𐌹, 𐌲𐌸𐌶𐌹𐌸𐌲𐌹𐌸𐌶𐌹𐌸. 𐌺𐌹𐌸.
𐌶𐌹𐌸𐌶𐌹𐌸. 𐌲𐌸𐌶𐌹𐌸. 𐌲𐌸𐌶𐌹𐌸. 𐌶𐌹𐌸 𐌲𐌹𐌸𐌶𐌹𐌸𐌶𐌹𐌸.
2. 𐌲𐌸𐌶𐌹𐌸 𐌲𐌸 𐌶𐌹𐌸𐌶𐌹𐌸𐌶𐌹𐌸 𐌲𐌸𐌶𐌹𐌸 𐌲𐌸𐌶𐌹𐌸𐌶𐌹𐌸
𐌲𐌸𐌶𐌹𐌸𐌶𐌹𐌸, 𐌶𐌹𐌸𐌶𐌹𐌸.

„ქვ. ღმერთო და წმიდაო ამბროლაურისა ღვთისმშობელო, დაიცევ ორთავე შინა ცხოვრებათა მამკობი და შემომწირველი თქვენი მთავარებისკობოზი ჭაფარიძე სვიმონ“.

წარწერა ყურადღებას იპყრობს დამწერლობის მხრივ: მასში ორ ადგილას ა-ს ნაცვლად ნახმარია **ა**, რომელიც აქ გადმოცემულია შავად.

ხატი ეკუთვნის XVII ს. წარწერაში მოხსენებული მთავარებისკობოზი სვიმონ ჭაფარიძე ამ ხანის პირი არის. იგი მოხსენებულია რუსეთის ელჩების ტოლოჩანოვისა და იველევის აღწერილობებში რამდენიმე ადგილას; ის არის ძმა მოლარეთუხუცესის ლომკაც ჭაფარიძისა²⁸⁸, მას აქვს სასახლე და ფიცრული ეკლესია მთავარანგელოზის სახელზე კრიხულას აქეთ მდ. რიონთან. იგი იწვევს ელჩებს ეკლესიაში, სადაც ისინი ნახულობენ: 1. დროშა-ჭვარს, ანუ მღვდელმთავრის წინსაძღოლს, შექედილს ვერცხლით და შემეკულს თავში ოქროს ჯვრითა და თვალმარგალიტით და 2. ღვთისმშობლის ხატს, შექედილს ოქროთი და შემეკულს ძვირფასი თვლებით²⁸⁹. ამ სიძველეთაგან პირველი დღეს არსადა ჩანს, ხოლო მეორე შესაძლებელია იყოს ზემოაღწერილი ღვთისმშობლის ხატი, რომელიც ოქროსი კი არ არის, როგორც ამას ელჩები წერენ²⁹⁰, მაგრამ ოქროს წყალში კი არის დაფერილი.

იგივე მთავარებისკობოსი სიმონი ხელს აწერს იმერეთის მეფის ალექსანდრე III-ის 1651 წლის საფიცრის წიგნს²⁹¹.

ადგილობრივი რაიადმასკომის სახლი ფიცრის შენობაა, მრავალთვალი, ჩამოტანილი ძველად (1900 წლებში) სოფ. სხვაგადაც; იგი განხლებულ-გადაკეთებული უნდა იყოს. მას აქვს შესანიშნავი ჩუქურ-

288 ტოლ., 189.
289 იქვე, 123.
290 იქვე.
291 იქვე, 189, 190, 195.

თმიანი ხეები, სახელდობრ: აივნის სვეტი, შეღებილი წითლად — 7 ცალი; სიგრძის კოჭი, შეღებილი თეთრად, სახლის წინა მხარეს, მაღლა — 2 ცალი; ისეთივე კოჭები, შეღებილი წითლად, სახლის გარშემო, ძირს — 7 ცალი; სულ ერთად 16 ცალი. პირველი 9 (7+2) ხე საუცხოო ხელის ნამუშევარია. ეკუთვნიან XVI—XVII სს.

ამბროლაურის დვთის მშობლის ეკლესიაში საკურთხეველის წინ სამხრეთ მხარეს აქვს ქვიტიკრით ამოგებული საფლავი; ზედა ქვა აკლია და აქვე გდია, ზომით არის 297×83×15 სმ. მისი აშეები შემკულია ორნამენტებით, ზევითა ნაწილში (თავში) გამოსახულია ხე, ხოლო მის ქვეშ წარწერა მხედრულად:

- ქვემდებარე ვარ საფლავსა ამას კნიაზის —
მაჩაბლის ზურაბის შვილი
სახელ წოდებით იესე მერქვა ვიყავ
გონებით კეთილ ზრდილი
- 5 უნდო სიკვდილმა წამით მიმხადა თვა-
ლთა მომკიდა ვუკუნის ძილი
და ცოლ შვილი მჭუნვით შე-
ვმოსე მიწას მივბარდი ვარ მისი შვილი
ყოვლი კაც მიცნობდენ დიდის ოჯახის შვილობით
- 10 კეთილის გულის მექონი ყველასთან ვიყავ შვიდობით?
...²⁹²ვთ მიხელთა სოფელმა აწ ჩემთვის გახდა ფლიდობით
წვრილიშვილები დავსტოვე გული უწყლულე ობლობით
ცოლი დავსტოვე ყმაწვილი მას დაუწყლულე გულია
ერთხორცთა ერთად (sic) ნაკურთხთა გაშორდა ჩემი სულია
- 15 აღარ მითვისა სოფელმა ხედავთ მარადის კრულია
თქვენც არ გინდობსთ მხედველთ ძველათ უძს ეს სჯულია?
ნუ სტიქის ჩემთვის ცოლშვილი ნურც აქვსთ ჩემიმი (sic)
ჯავრია
მიმიძღვის ანგელოზები ქეს იესოს ჯვარია
ახლოს ღაღღებს (?) გუნდივე ანგელოზებთა ჯარია
- 20 უკუნისამდე ვიხარებ მმს? მარჯვენით სხდომარი
წინ მიძს ნათელი ციურნი ვარ მარდ? ლხინს შევბასა?
მოყვასთა გთხვ (?) არ იწუხოთ თავი? არ მისცეთ ვნებასა

292 აქ შენახულა ასოს ნაშთი, იქნებ ნ-ს თავი იყოს, წინა ასოები კი სულ ამოტეხილია.

ვერ მშელის (sic) თქვენი წუხება ნუ გარდახთებით ცნებასა
თქვენი უწესოთ მოქცევა აქ მეცა მომცემს? ვნებასა
25 აღვესრულე ჩემე სეკდენბრის მეთერთმეტე რიცხვს

აქვე მახლობლად შენახულა ქეები:

1. სარკმლის პირი ჩუქურამით.
2. სამზრეთი კარის თავის ქვა წარწერით.
3. დასავლეთი კარის თავის ქვა წარწერით
4. კარის სვეტები ჩუქურთმიანი 4 ცალი.

იწა

იწის ეკლესიის ს ი ძ ვ ე ლ ე :

(ქ. 1887). ვერცხლზე ნაქედი მთავარანგელოზების ხატი, გადა-
კრული ფიტარზე, 34,5×25,5 სმ. ძლიერ დაზიანებული. მთავარანგე-
ლოზებს თავზე აქვთ ასომთავრული წარწერები: წა მქლ, ანუ:
წმიდა მქელ და წი გბლ, ანუ წმიდაი გაბრიელ.

ხატს მარჯვენა მხარეს აშიის ადგილას დაკერებული აქვს ვერ-
ცხლის ფურცელი ასომთავრული წარწერით; ეს ფურცელი სხვა ხა-
ტიდან უნდა იყოს აღებული, რასაც ამტკიცებს ის, რამე მისი ორნა-
მენტები სხვა არის, ხოლო ხატის არისა და აშიებისა კი სხვა.

საკერებლის წარწერა:

...: შე: ცოდვლი: ხუ(ტ)ლაბ...

იკითხება: [. . .] რ. (?) შეიწყალე ცოდვლი ხუტულ (თუ ხუ-
ტლუ?) აბ[აშიძე?].

ხოტევი

ხოტევის მაცხოვრის ეკლესია ახალი დაქცეულია; იგი ერთნავი-
ანი შენობა ყოფილა, ნაგები 1676 წელს თლილი ქვისა და კირისაგან,
მოხატული შიგნით; მისთვის ადრევე სახურავი მოუხდიათ, ხოლო
1924 წლის გაზაფხულის დამლევს ის საძირკვლამდე დაუნგრევიათ.
1925 წელს ეკლესიის ნანგრევში მრავალ ქვას შერჩენილი ჰქონდა მხა-
ტრობა, რომელიც მეტად ცოცხალი ჩანდა. 1927 წელს პირქვე და-
ცემულ ქვათა შორის ვიპოვე დასავლეთის და სამხრეთის კარის წარწე-

რიანი ქვები²⁹³, რომლებიც საგანგებო ოქმით ჩავებაზე ადგილობრივ ხელისუფლებას დასაცავად. მიუხედავად ამისა, ისინი 1927—1928 წლებში მაინც ადგილობრივი სკოლის შენობისათვის შეუხმარებიათ: 1930 წელს არც ერთი მათგანი თავის ადგილას არ აღმოჩნდა; ყველა შენობაშია დაფარული ერთის გარდა, რომელიც პირით გარეთ დევს: ე. ქვებია:

1. დასავლეთის კარის თავიდან ჩამოგდებული ქვა $0,71 \times 1,38$ მ. მხედრული წარწერით²⁹⁴:

1. † | შოი | სამებით | ქადაგებულო | მიუწდონელო | და გარე | შემოუწერელო | სიტყავო²⁹⁵ | და [ძალო]

2. დათანარსო²⁹⁶ | მამისა | და სულისა | წმინდასა²⁹⁷ | მაცხოვარო | პირო²⁹⁸ მღთისაო | რათა | ვიგულეთ | და | [აღვა]

3. შენეთ | ეკლესია | ეს | შენი | ჩვენ | წულუკიძემ | მერაბ | და | თანა | მეცხედრემ | ჩვენმა | ჩიჯავაძის²⁹⁹ | [ქა]

4. ღმა | სახსრადა | და საოხათ | სულისა | ჩვენისაოვის | და | ძეთა | ჩვე[ნთა]

5. გიორგის | და | ქაიხოსროს | წასმართებლთ | აღვაშენეთ | და | დავახატვინეთ | და | შევამკვეთ | ხატითა | და | ჳ

6. არითა | და | წიგნითა | მაცხოვარო | ხოტევისაო | ტაძარი | შენი | და | შეიწირე | ჩემის | ცოდვილის |

7. სულის | შესანდობლათ | კნინი | და | მცირე | შესაწირავი | ესე | ვინცა | შენდობა | გვიბრძნო[თ] |³⁰⁰

8. ღმერთმან³⁰¹ | თქვენც | შეგინდაოს³⁰² | თქვენი | ცოდვანი | აღიშენა ეკლესია ესე ქა სამას

9. სამოცდაოთხსა|..

ქორონიკონი უდრის 1676 წელს.

²⁹³ წარწერები მოყვანილი აქვს ბროსეს, მაგრამ შეცდომებით (RVA, XII, 50—61), რომელთაგან მე აღენიშნავ მხოლოდ ზოგიერთს.

²⁹⁴ RVA, XII, 60.

²⁹⁵ უნდა იყოს: სიტყავო.

²⁹⁶ უნდა იყოს: — და თანარსო.

²⁹⁷ უნდა იყოს წმიდისაო.

²⁹⁸ ასო პ ყველგან პ-ს მაგვარად არის ნაწერი.

²⁹⁹ უნდა იყოს: ჩაჯავაძის.

³⁰⁰ უნდა იყოს: გვიბრძანოთ.

³⁰¹ უნდა იყოს: ღმერთმან.

³⁰² უნდა იყოს: შეგინდოს.

2. სამხრეთის კარის თავის წარწერა³⁰³ ყოფილა სამ ქვაზე: კარის თავზე მდებარესა, მის მარცხნივ მცირე ნაჭერ ქვასა და კარის მარცხენა სვეტსა, ანუ საყრდენ ქვაზე (უკანასკნელზე ზევითა ნაწილში). ამ ქვებიდან პირველი გატეხილია ექვს (თუ მეტ) ნაწილად (ნანგრევიდან ამოვიღე 3 დიდი და 1 პატარა ნატეხი; ვერ ვიპოვე 2 წვრილი ნატეხი); მეორე მცირე ქვა არა ჩანს, ხოლო მესამე მთელია. წარწერა მხედრულივე არის; შეიცავს სულ 16 სტრიქონს: მათგან 12 სტრიქონი ნაწერია პირველ ქვაზე და დანარჩენი 4 სტრიქონი (13—16) მეორე და მესამე ქვებზე. ზომა პირველი (გატეხილი) ქვისა (ყველა თავისი ნატეხით) $0,61 \times 1,4$ მ, მესამისა — $1,63 \times 0,7$ მ.

წარწერა:

(ქ) [ქ] ე | მაცხოვარო | [გვედრი] | ვარ | მე | მერაბ³⁰⁴ შენის |
დიდები [თ]

ჩვენთ | გვართა | ქ [ონდათ] ეს | რ [ა] ქა | მ (რა) ვ [ა] ლი |
კიდის | კიდებ [ით]

მეცა | შევმატე | მრვლი | არც | მტერ (თ) ა | გრდაკიდებით |
და | აწ | ნახეთ | (რ) ა | ვქენ | ყამრწვილ (მ) ან სოფლისა |
ანხიდაებით.

5 ქ | პირველ | ოდიშსა | დავიბყარ | მამული | მეტად | ბევ-
რია

მერმე | აქ | ჩემი | სამკვიდრო | ყოვლგან | მ (ო) ვშლე |
მტერია

იწროთას | აქათ | ხონამდის | და ხონიც | [შ] იგან | ერია |
და | აწ | ნახეთ | ესე | სოფელი | თუ | როგო [რ] | ბინ-
დის | ფერია |

ქ | მე | დადიანმა³⁰⁵ | გამზარდა | ლევან | [ღვ] თვ³⁰⁶ | დოვ-
ლთიამნ

10 სრულ | მას³⁰⁷ | მონებდა | ქვეყანა | დაი [ბყარო]³⁰⁸ | მრ-
(ავა) ლყმიანმან³⁰⁹

303 RVA, XII, 60—61.

304 სწორ ფრჩხილებში ჩასმული ოთხი სიტყვის ადგილი მოტეხილია და დაკარგული აქვს, ტექსტი აღდგენილია ბროსეთი.

305 ბროსე: დადიანი (RVA, 60).

306 ბროსე: ღვთით (იქვე).

307 ბროსე: სრულ-მან (იქვე).

308 ბროსე: დაიბყარო (იქვე).

309 ბროსე: მრავალ ჟამიან-მან (იქვე).

სწორ | უპოველმან | ხმელეთზე | მან | ჰკვიანმან | და ხრჭ-
ლიანმან³¹⁰

და | ნახე[თ] | რა | უყო | სოფელმან | ამ მუხანათმან |
ზიანმან

[ქ|შულურად|]³¹¹ მზრდიდა³¹² მასწავლა | ზნეობა | ყოვ-
ლი | წესები

[ნახეთ | სოფლ]ისა | სიცრუე | სიზმარ | ყოფილი | ესები
15 [არ | მიაჩნია] წყეულსა | უარეს | უკეთესები |
და არვის გაუთავდების წვლთ გლხ დანკნესები|³¹³

იკითხება:

ქ. ჰე, მაცხოვარო, გვერდი ვარ იე, მერაბ შენის დიდებით,
ჩვენ გვართა ქონდათ ეს რაჟა მრავალი კიდის კიდებით;
მეცა შეემატე მრავალი არც მტერთა გარდაკიდებით,
და აწ ნახე რა ვქენ ყრმაწვილმან სოფლისა ანზიდებით.

ქ. პირველ, ოდიშსა დავიბყარ მამული მეტად ბევრია,
მერმე, აქ ჩემი სამკვიდრო, ყოვლგან მოვშალე მტერია;
იწროთას აქათ ხონამდის და ხონიც შიგან ერია,

და აწ ნახეთ ესე სოფელი, თუ როგორ ბინდის ფერია.

ქ. მე დადიანმა გამზარდა ლევან ღვთივ დოვლათიანმან,
სრულ მას მონებდა ქვეყანა, დაიბყრო მრავალყმიანმან,
სწორ უპოველმან ხმელეთზე, მან ჰკვიანმან და ხრმლიანმან,
და ნახეთ, რა უყო სოფელმან, ამ მუხანათმან ზიანმან.

ქ. შულურად მზრდიდა, მასწავლა ზნეობა, ყოვლი წესები,
ნახეთ სოფლისა სიცრუე, სიზმარ ყოფილი ესები;

არ მიაჩნია წყეულსა უარეს უკეთესები,
და არავის გაუთავდების, წავალთ გლახ დანაკუნესები.

ორივე ზემოთ მოყვანილ წარწერას ახასიათებს ანმეტობა-

ხოტევეშივე არის ძველი შესანიშნავი ციხე (მდრ. ვ ა ხ უ შ ტ ი,
გეოგრ. 374); მისი ერთი ნაწილი უკანასკნელ წლებში (1925—26) აღ-
გილობრივ მცხოვრებლებს სახლის საშენებელ მასალად დაუნგრევიათ
(სურ. 46).

³¹⁰ ბროსე: ბრძლიან-მან (იქვე).

³¹¹ სწორ ფრაზილებში ჩასმული დასაწყისი ნაწილი ამა (მე-13) და შემდეგი
ორი სტრიქონისა (მე-14 და 15) ყოფილა დაწერილი მეორე (დაკარგულ) ქვზე; მე
აღვადგინე ბროსეთი.

³¹² ბროსე: მზარდიდა-მან (იქვე, 61).

³¹³ ბროსე: და ნაკუნესები (იქვე).

აგარა

აგარის ეკლესია ქვიციკირის ერთნავიანი შენობაა, ახალი დროის. სიძველე:

(ქ. 1926). ვერცხლზე ნაჰელი წმ. გიორგის ხატის ნაშთი — ფიციარი, 126,5 სმ. X 75,5 სმ, რომელსაც შექვიდილობიდან შერჩენია მხოლოდ ერთი ნაგლეჯი ძირა ნაწილში და მარჯვენა და მარცხენა აშიები; ნაგლეჯი შემკულია ჰედილი სახეებით და ასომთავრული წარწერით, აშიები კი ჰედილი მცირე ხატებით: მარჯვენა — ღვთისმშობლისა და იოანე მახარებლისა, მარცხენა — ნათლისმცემლის ხატი. ფიცირიდან აგლეჯილია და ცალკე ინახება შექვიდილობის ერთი ნაწილი ოთხ დიდ და ხუთ მცირე (სულ — 9) ნაჭრად, რომელნიც შემკული არიან აგრეთვე ჰედილი სახეებით. ხატი გაუნადგურებიათ 1923—1924 წლებში.

წარწერა:

წ-ა ღ-ი. ყოყყ-ბო. რ-ი
აყ-ბო. ბ-ბო-ბო. ს-ს
ბ-ბო. ყ-ბო. ხ-ბო ღ-ს
რ-ბო წ-ა. ღ-ი აყ-ბო ბ-
ბ-ბო. ბ-ბო-ბო.

„წმიდაო გიორგი შეიწყალე ენუქიძე მოძღვარი საბა, მისი შვილი ზოსიმე, გავაშელი; წმიდაო გიორგი, უშველე მამუას, დავითსა“. ძეგლის ნაშთი და წარწერა ეკუთვნის XVI—XVIII სს.

სალხინო

სალხინოს (ჭიჭინაძიანთ უბანი) ნასაჯვარევი მღებარეობს მღ. შაორის მარჯვენა მხარეს, უბნიდან 1 ვერსის დაშორებით. ძველად აქ ეკლესია ყოფილა. ადგილი მშვენიერია და შესაძლებელია ამ ადგილას იყო ვახუშტის მიერ მოხსენებული სასახლე მეფეთა, რომლის შესახებაც იგი წერს თავის გეოგრაფიაში: „აგარის... კევის შესართავს ზეით არს შორი: აქა ყოფილა საზაფხულო სასახლე აწინდელთა მეფეთა, ადგილის შვენიერებისა-თვის, კეთილ-აგარაკოვანი“-ო (გეოგრ., 374). ეკლესიას ჩვენამდე არ მოუღწევია; იგი დანგრეული და მიწა-გადაფარებული ყოფილა. ეს ნანგრევი 1925—1926 წლებში გაუთხრია ადგილობრივ მცხოვრებ ანტონ ივანეს ძე ჭიჭინაძეს, მისი მასა-

ლა (ქვა) წაუღია და თავისი საცხოვრებელი სახლი აუშენებია. დღეს აღნიშნულ ადგილას პატარა ქვებისა და კირის მეტი აღარაფერი ყრია. ხსენებული პირის ეზოში 1927 წელს ვნახე კანკელის შესანიშნავი ჩუქურთმიანი ქვები, რომლებიც ჯერ შენობაში დადებული არ იყო. მიუხედავად ორგზის გაფრთხილებისა, რომ ქვები დაცული უნდა ყოფილიყო და რომ საბოლოო დასაცავად ისინი გადატანილ იქნებოდნენ ნიკორწმინდას, მას ერთი ფიქალი ბუხრის თავზე დაედვა „კალმის ქვა“-დ³⁴, ხოლო მეორე ფიქალი კი კალატოზ ბიჭია ივანეს ძე ქემოკლიძეს გაეტეხა და ერთ სვეტთან ერთად თავის სახლში წაეღო სოფ. თლულს. 1930 წელს ადგილობრივ დამხვდა მარტო ორი სვეტი და ერთი სვეტის ნატეხი, რომელიც გადავიტანე ნიკორწმინდას და მოვათავსე ეკლესიაში. დანარჩენი ქვების იქვე გადატანა დაევალა ნიკორწმინდის სიძველეთა დაცვის რწმუნებულს ნ.კანდელაკს და ადგილობრივ ხელისუფლებას. ეს ქვებია:

კანკელის ფიქალი და სვეტი (იხ. სურ. 1)³⁵.

1. ფიქალი, ქვედა მარცხენა კუთხეატეხილი, 89 (91,5 სმ.).

2. ფიქალი, ძლიერ დაზიანებული, 64×63.

3. სვეტი, 104×15,5 სმ.

4. სვეტი დაზიანებული, 64×13,5 სმ.

5. სვეტის ნატეხი, 43×14 სმ.

6. სვეტი, დაზიანებული, 84×14 სმ.

ჩუქურთმა შესანიშნავი ნამუშევარია და ეკუთვნის XIV—XV სს.

თლული

თლულის „ტეხისის“ წმ. გიორგის ეკლესია ერთნავიანი შენობაა³⁶, ნაგები თლილი ქვისა (ნაწილობრივ შირიმია) და კირისაგან,

³⁴ „კალმის ქვა“ ეწოდება ბუხარზე „ფიტოხის“ (გამოწეული ქვის) ზევით მდებარე ქვას.

³⁵ სურათი გადაღებულია ჭიკინაძის ეზოში 1927 წელს, როდესაც ქვები ჯერ ისევე მთელი იყო. აღწერილი არიან მარჯვნიდან მარცხნივ: ჯერ ფიქალები, მერმე სვეტები.

³⁶ ეკლესია აღწერილია 1926 წელს; დღეს იგი აღარ არსებობს: 1927 წელს ახალგაზრდობას დაუქცევია ის კედლების გახვრეტის საშუალებით; მისი მასალა წაუღიათ და ადგილობრივი 4-წლენი სკოლის საძირკველი აუშენებიათ; ამ საძირკველს დაყოლილი აქვს ჩუქურთმიანი ქვები, სახელდობრ, აღმოსავლეთით —1, სამხრეთით —1, დასავლეთით —2, სულ 4.

გადაკეთებული XIX ს-ში (მომატებულია დასავლეთი ნაწილი და მასთანავე აშენებულია სამრეკლო). ზომით არის 13 (მარტო ძველი ნაწილი) 8×4 მ. საკურთხეველის ნაწილი გარეთ სამწახნაგოვანი არის, შიგნით კი ნახევარმრგვალი. კარი აქვს სამხრეთით და დასავლეთით. ეკლესია ძლიერ დაუზიანებიათ 1924—1925 წლებში: მოუხდიათ მისთვის ყავარი, აუყრიათ ქვის იატაკი, მოუშლიათ ფიცრის კანკელი, ადგილიდან დაუძრავთ ტრაპეზის მთლიანი ქვა შემკული შესანიშნავი ჩუქურთმით და სხვა.

ეკლესიას გარეთ, ჩრდილოეთ მხარეს, თაბაშირისმაგვარი ნივთიერებით შეღესილ კედელზე აქვს დაზიანებული ასომთავრული წარწერა. ეს ნივთიერება თავისი ბუნებით ძლიერ ემსგავსება ძმუისის თავის „მთასაყდრის“ (წმ. გიორგის ეკლესიის) კანკელის ნივთიერებას. წარწერა: წო გ ი შე , ანუ: წმიდაო გიორგი შეიწყალე (თუ შეეწიე?)...

შიგნით ეკლესია მობატული ყოფილა, შენობის გადიდების დროს (XIX ს-ში) იგი ნაწილობრივ კირით შეუღესიათ და დღეს მხატვრობა მხოლოდ საკურთხეველის ნაწილს და ჩრდილოეთის კედელსღა შერჩენია.

საკურთხეველის ჩრდილო ნაწილში კარის ქვემოდან მოსჩანან მღვდელმთავრები და სხვ.; საკურთხეველის ტრიუმფალური კამარის ზევით დახატული არიან ანგელოზები.

ჩრდილოეთ კედელზე დახატულია: პირველ რიგში, თაღის ახლოს (აღმოსავლეთით) — გვარცმა; მე-II რიგში: პირველ (აღმოსავლეთით) ყალბ კამარაში — გარდამოხსნა, მეორე (დასავლეთით) ყალბ კამარაში — აღდგომა, მე-III რიგში, პირველ ყალბ კამარაში — წმიდანები: კოზმან, დამიანე, პანტელეიმონ. ზემოაღწერილ სიუჟეტებს და ხატებს წარწერები მრგვლოვანი ასომთავრული აქვს.

პილასტრზე, ზევიდან ქვევითამდე, დახატული არიან წმიდანები 6, მე-7 — ძირს, ძლიერ დაზიანებული — წარწერები მათ ბერძნულად აქვს.

სარწმუნოებრივი შინაარსის მხატვრობის გარდა არის კიდევ სხვა სურათებიც, სახელდობრ:

ჩრდილოეთის კედლის მე-III რიგის მეორე (დასავლეთით) ყალბ კამარაში დახატულია ორი პირი: მამაკაცი და მანდილოსანი; პირველი დასავლეთით, მეორე აღმოსავლეთით; მათ აქვთ მხედრული წარწერა: 1. „წულუჟიქე | მერაბ“; 2. „თანა | მეცხედრე | მისი | ანიკა“|. ესენი

პირით ერთმანეთისაკენ არიან მიქცეული, ცალი ხელით უჭირავთ ეკლესიის მოდელი (მერაბს მარცხენით, ანიკას მარჯვენით) და მეორე აპყრობილი აქვთ სავედრებლად მაცხოვრისაკენ, რომელიც დახატულია ეკლესიის მოდელის თავზე და ორივე ხელით აკურთხევენ მათ. ეს პირნი, თანამეცხედრენი ეკლესიის აღმამენებელნი და დამხატვიანებელნი უნდა იყვნენ. მათ შუა დგას ორი ახალგაზრდა; მერაბისაკენ მდგომს აწერია მხედრულად: „გიორგი“; ნეორის წარწერა დაზიანებულია.

მერაბ წულუკიძე XVII ს. პირია, მხატვრობაც იმავე საუკუნეს ეკუთვნის და ეკლესიაც იმავე ხანის აშენებული უნდა იყოს (?).

მერაბ წულუკიძე თავისი თანამეცხედრითა და შვილებით გიორგით და ქაიხოსროთი მოხსენებულია ხოტევის აწ საძირკვლამდე დაქცეული ეკლესიის წარწერაში (იხ. ზემოთ ხოტევი). ეს წარწერა საბუთს გვაძლევს ვიფიქროთ, რომ მერაბ-ანიკას ქვემოთ მეორე ახალგაზრდას წარწერა, რომელიც დღეს დაზიანებულია და აღარ იკითხება, „ქაიხოსრო“ უნდა ყოფილიყო.

ეკლესიის ს ი ძ ვ ე ლ ე, დაცული ადგილობრივ გლენკომში:

ვერცხლის ბარძიმი მხედრული წარწერით: „† შამ(ო)გწირე მე, ბეჩუნამ კობახიძემ წმინდის გიორგის ტეხისას ბარძიმი ესე ჩემთვის და ჩემის | მეუღლის თ(ი)ნათი (sic) ბუხრაშვილის ქალის სულის საოხათ და ვინც ეს ჩვენი შეწირული ბარძიმი გამოსწიროს წმინდის (sic) გიორგის | ტეხისოს³¹⁷, (sic) მათ მორეთ მოსლას ჩვენი ცოდვის ნაცლათ განიკითხოს ქრისტეს წინაშენ“.

ეკუთვნის XIX ს. დასაწყისს.

წკადისი

წკადისის წ მ. გ ი ო რ გ ი ს ეკლესია ერთნავიანი შენობაა, 6 X 3,6 მ. ნაგები შირიმის ქვისა და კირისაგან; თალი ფიცრისა აქვს; ხურავს ყავარი; კედლები შიგნით და გარეთ გაღვსილია კირით; კარი აქვს სამხრეთით და დასავლეთით, სარკმელი აღმოსავლეთით—1, სამხრეთით — 1, დასავლეთით — 1; ტრაპეზი კედელზეა მიდგმული, სამკვეთლოც კედელთან არის გამართული. საკურთხეველში არის ორი პატარა თახჩა (ერთი სამხრეთით, მეორე ჩრდილოეთით). საკურთხევე-

317 უნდა იყოს: ტეხისას.

ლისავე მალა გადებულ „დირე“-სა და „სათავ“-ს და დასავლეთის კარებთან თაღისათვის შედგმულ ბოძს აქვთ ხაზოვანი კრილობები.

ს ი ძ ვ ე ლ ე:

ზარი, დაახლოებით 30 გირვანქა (გატანილია სკოლაში სკოლის ზარად).

ველევი

ველევის ეკლესია ქვიტკირის შენობაა ახალი დროისა.

ს ი ძ ვ ე ლ ე:

(ქ. 2198). ბრინჯაოს ჩაფრასტი, ანუ დიდი სარტყლისა.

ბეთლევი

ბეთლევის ღვთისმშობლის ეკლესია³¹⁸ ერთნაევანი შენობაა, 5,2X3,2 მ. ნაგები ქვიტკირისაგან; ხურავს ყავარი; გარედან გალესილია კირით; კარი აქვს სამხრეთით და დასავლეთით; სარკმელი — აღმოსავლეთით 1, სამხრეთით —1, დასავლეთით —1; ტრაპეზი კედელზეა მიდგმული; სამკვეთლოს ადგილი არა ჩანს.

შიგნით ეკლესია მოხატულია, მხატვრობას წარწერები ასომთავრულად აქვს.

საკურთხევლის კონქში დახატულია ვედრება. მაცხოვარს თავთან აწერია: (I)ꝛ [Xꝛc]; ღვთის მშობელს — „დედამ|ლირსა“, ნათლისმცემელს — „[წ]იწნე|ნთლს:.. | (მც)მ | [ლი]“; მთავარანგელოზთაგან ერთს აწერია: მქლ, მეორის წარწერა დაზიანებულია. პირველ რიგში (ძირს) დახატულია 6 მღვდელმთავარი, მათგან 3 სარკმლის მარჯვნივ, 3 მარცხნივ; აწერიათ: სარკმლის მარჯვნივ, პირველს — წა:.. ინე|ოქრო|პი(რ)ი:..|, მეორეს—: წა:.. გრიგო|ლ:..³¹⁹, მესამეს —[: წა:..] კაპიტონ: — ;| სარკმლის მარცხნივ, პირველს—: წა ბა(სი)[ლი:..], მეორეს—: წა (ათა)ნ(ა)(სი):—|, მესამეს—: წა სეფ |; ოქროპირს, გრიგოლს, ბასილს და ათანასეს ხელთ უჭირავთ გრაგნილე-

³¹⁸ ეკლესია აღწერილია 1926 წელს; 1930 წელს იგი დაზიანებული აღმოჩნდა. სამხრეთ და ჩრდილოეთ კედლების მთავარი წარწერები (იაშვილისა და იოანე კვიტაშვილისა) დღეს მცირე ნაშთადღა შერჩენილან. ეკლესია კრების სახლად გაუმართავთ, რასაც მიუყენებია ასეთი ზარალი.

³¹⁹ აქაც და ქვემოთაც ბევრგან ქარაგმა ზედმეტად, ანუ უმნიშვნელოდ ზის.

ბი, დაწერილი მრგვლოვანი ასომთავრულით, ხოლო დანარჩენთ (კაპიტონს და უკანასკნელს — დაზიანებულს) კი წიგნები.

ტრაპეზზე წინა მხარეს (დასავლეთით) დახატულია ჯვარი წარწერით:

•ს•|•c|x•c•: • Iησους Χριστος;
ჯი | ქი ჯვარი ქრისტესი

თაღის ჩრდილოეთ მხარეს დახატულია რომელიღაც სიუჟეტი, დაზიანებული, და ჯვარცმა, ძლიერ დაზიანებული; სამხრეთის მხარეს — ხარება და შობა, ორივე დაზიანებული.

ჩრდილო კედლის პირველ რიგში დახატულია 6 მოციქული (მედალიონებში); მათგან პირველი და მეექვსე დაზიანებულია წარწერებით, დანარჩენებს აწერიათ: მეორეს—: წა: ანდ(რია):—, მესამეს—: წა: (ბართლო)|(მე):, მეოთხეს —: წა: მარკ|ოზ|:, მეხუთეს — წა: სვიმე|ონ:., II რიგში დახატულია: პირველი საერო პირი (იხ. ქვ.), მეორე სასულიერო პირი (იხ. ქვ.), მესამე — [წა] გი (წმიდა გიორგი), ცხენზე, ძლიერ დაზიანებული; მეოთხე დიდებული (იხ. ქვ.), მეხუთე — უკანასკნელის შვილი (იხ. ქვ.).

სამხრეთი კედლის პირველ რიგში დახატულია 7 მოციქული (მედალიონებში); მათგან მეორე, მეოთხე, მეხუთე და მეექვსე დაზიანებულია წარწერებით, დანარჩენებს აწერიათ: პირველს — [წა] პეტრ[ე], მესამეს —: წა თომა. II რიგში დახატულია: პირველი — მღვდელმთავარი: წა, მეორე — ეკლესიის აღმაშენებელი (იხ. ქვ.), მესამე — წა ეკტრინა, მეოთხე — წა თეკლა, მეხუთე—: წა: ირინ[ა]. თეკლას და ირინას მხრებს ქვევითი ნაწილი ჩამოგლეჯილი აქვს კედელში კარის გამოღების გამო. მეექვსე (დასავლეთის კუთხესთან)—: წა ბრბრა.

დასავლეთი კედლის პირველ რიგში დახატულია მიჩქმა, დაზიანებული; II რიგში³²⁰—: წა: დიტრი: — (წმიდა დიმიტრი), ზის ცხენზე, გმირავს ვეშაპს; :წა|კე, (წმიდა კვირიკე), :წა | ივლიტა: და წა. აოდი|მოს: | მღღელი|—

სარწმუნოებრივი შინაარსის მხატვრობის გარდა არის კიდევ სურათები სხვადასხვა პირთა, სახელდობრ:

1. სამხრეთი კედლის II (ძირა) რიგში, კედლთან ახლოს, მღვდელმთავრის მარცხნივ (დასავლეთით) დახატული ყოფილა ეკლესიის

320 II რიგი აღწერილია სამხრეთიდან ჩრდილოეთის მიმართულებით.

აღმაშენებელი, დაჩოქილი; დღეს მისი ნაშთილა მოჩანს; შენახულია თავის ნაწილი, ცხვირზემო, შემდეგ — მარჯვენა ხელი, გაპყრობილი აღმოსავლეთისაკენ, გვერდები (მცირედ) და მუხლქვემო ნაწილი ფეხამდე. იგი უფრო მანდილოსანსა ჰგავს (?); მას თავის ზევით აქვს დაზიანებული წარწერა:

-----ზ: ႠႠႡႢႣႤ

სႠ-----Ⴁ-----ႣႤ: ႡႢႣႤႥ

ႠႢႣႤႥႦ, ႦႧႨႩ

სႠ: ႠႥႦႧ: ႨႠ: [ႩႣႤႥႦႧႨႩ] ႢႣႤ: ႣႥႦႧႨႩႩႩ.---

5. ႣႥႧ: ႡႢႣ:—

„...ლი იასშვილი სა.ა.ნისა, რომლისაგან აღე[შენა ეკლე]სია სახელსა ზედა [ბეთ]ლემ[ისა] ღვთისმშობელისასა. ქრონიკონს რაა.

2. ჩრდილოეთი კედლის მე-II (ძირა) რიგში დახატული არიან შემდეგი პირნი (მდგომარენი): პირველი (საკუთრებეველთან) — ყრმა, მეორე — ქართლის მთავარეპისკოპოსი.

მთავარეპისკოპოსს აწერია:

ႣႠႡ

ႡႢႣႤ

[ႥႦႧ]

ႦႧႨ: [Ⴉ] ႢႣႤႥႦႧႨ: ႩႠ: ႣႤႩ

5. ႦႧႨ

ႧႩႣ[Ⴄ]

ႦႧႩႣႤႥႦ ႣႤ: ႡႣႤႥႧႨ

ႥႦႧ: ႧႣ

ႥႧႨႩႣႤႥႦ

10. ႩႠ

„ქართლისა მთავარეპისკოპოზი და ია წელიწადსა ელუსარემის (sic) ჯუარის მამა კუტასშვილი იოანე“.

მთავარეპისკოპოსის სურათი ძლიერ დაზიანებულია: შენახულია მისი სახის მარჯვენა ნაწილი, მხრები და მარცხენა გვერდი წელამდე, დანარჩენი მოცილებულია.

ყრმას აწერია: „: ძმის წულ[ი] მათი: ზაქ|არია[.:]“.

ყრმას ორივე ხელი აპყრობილი აქვს გულთან წელის ქვევით, მარჯვენა მხარე მოცილებულია. მისი წარწერიდან ჩანს, რომ იგი ძმის-წულია მთავარეპისკოპოსისა და იქნებ უკანასკნელის შემდეგ (დასავლეთით) დახატული საერო პირისაც (თაყასი), რადგანაც წარწერა ამბობს: „ძმის წული მათი“-ო.

მესამე დახატულია წმ. გიორგი (იხ. ზევით); მეოთხე — დიდებული წარწერით:

-- -ԾԵԿԸ, ԿԿԷ
Ը
ს[ԿԻ]

ԴՆԶ: ԸԿԾԻ[ԸԿ]Ծ[Ի]Կ
5. ԴՆԿ: ԶԴՆ[Կ]ԿԻ, ԻԿ: ՈԿԻ
ԸԿ:

„...თაყა კვტას[შე]ილი და უთრ[უ]თ, შვილნი მისნი; შეიწყალნეს ქრისტემან ღმერთმან. ამინ“.

ამ პირს ხელები აღმოსავლეთისაკენ აქვს გაპყრობილი; იგი ძლიერ დაზიანებულია წელთან და ფეხებთან.

მეხუთე დახატულია ახალგაზრდა: „: შალვა:“ — მას ხელები აღმოსავლეთისაკენ აქვს გაპყრობილი; შენახულია მისი მარტო წელზე-ვითი ნაწილი; იგი შვილი უნდა იყოს თაყასი.

დასავლეთით კედლის მე-II (ძირა) რიგში დახატული არიან შემდეგი პირნი (მდგომარენი)³²¹: პირველი — ქალი. :.ისპა[ე]ნ:—, მას ხელები გულთან აქვს აპყრობილი; იგი ძლიერ დაზიანებულია წელთან და ფეხებთან. მეორე — წმ. დამიანე (წელამდე), რომელიც მარჯვენა ხელით აკურთხევს ისპანს; მის (დამიანეს) მარჯვნივ არის წარწერა: „წ: დამ|იანე შეიწყლ.: | სული: . ის პა|ენი“სი:—“.

მესამე და მეოთხე დახატული არიან ყრმანი (მესამე ისპანის მარჯვნივ, მეოთხე კარებთან); :. ასათ:—, :. ულარი³²²: მათ ხელები გულთან აქვთ აპყრობილი; მესამეს მარჯვენა გვერდი და ფეხები დაზიანებული აქვს.

პირველი, მესამე და მეოთხე ნომრით აღწერილი პირნი თაყასივე შვილები უნდა იყვნენ.

დასავლეთის კარებში დახატული არიან მამაკაცები, მდგომარე, ხელაპყრობილი; მარჯვნივ სამხრეთ კედელზე — მამ|ილ|ფონჯა|ვისძე: — მარცხნივ, ჩრდილოეთის კედელზე — მი|ქა:|სირა|სძე|:..

321 აღწერილია ჩრდილოეთიდან სამხრეთის მიმართულებით.

322 წარწერებში ასოები ო და უ ერთნაირად არის დაწერილი — კუღით ძირს. ასე რომ, შესაძლებელია სიტყვის პირველი ასო იყოს ო და არა უ, მაშინ სიტყვა წაიკითხება: ოლარი.

ძველად ეკლესიას გარეშემო გალავანი ჰქონია, დღეს მისი საძირ-
კველია მოჩანს.

როგორც ზემომოყვანილი სამხრეთი კედლის წარწერიდან ირ-
კვევა, ეკლესია აშენებულია და მოხატული XV ს-ში, სახელდობრ,
1493 წელს.

ორალელისძე-კვიტაშვილების ნატყუარი სასისხლო სიგელი 1473 წ.
იხსენიებს მღვდელ-მონაზონ იოანეს და მის ძმებს: თაყას, გიორგის,
ასათს, სულას და საგინას³²³. ამათგან იოანე და თაყა, ალბათ, ზემო-
აღწერილ ჩრდილო კედელზე დახატულ იოანეს და თაყას გულის-
ხმობს.

ს ი ძ ვ ე ლ ე ნ ი :

1. (ქ. 2197). ეკლესიის მთავარი სიძველის — ოქროს ფურცელ-
ზე ნაქედი „ბეთლემის“ ღვთისმშობლის ხატის ნაშთი; ხატის ზურგი-
დან ჩამოცვივნილი რაღაც ნივთიერებათა ნაღულის ნატეხები ღვთის-
მშობლის ხელისა, ტანისამოსისა, ყრმის თავისა და სხვ. გამოსახულე-
ბით — ერთი მცირე გროვა. ხატი, ზომით 45×35 სმ (დაახლ.), შემ-
კული ყოფილა სამი დიდი იაგუნდით და ასომთავრული წარწერით;
იგი გაუნადგურებიათ 1926 წ. სექტემბერ-ოქტომბერში; ნაშთი გაბ-
ნეული იყო იატაკზე.

ადგილობრივმა მკვიდრმა მასწ. ალექსანდრე კვიტაიშვილმა გად-
მომცა, რომ მას დიდი ხნის წინათ პალეოგრაფიული სისწორით გად-
მოუღია ხსენებული ხატის წარწერა, რომელიც შემდეგ ამოუკითხვი-
ნებია ვიღაც გენათელი ბერისათვის; ეწერაო: „ეს ხატი შემამწირავს
ზაქარია კვიტაშვილსა“-ო. დღეს ეს წარწერა ხსენებულმა პირმა ვე-
ლარ იპოვა თავის ქალაღებში. ზაქარია კვიტასშვილი გვხვდება აგრე-
თვე ბარეულის დედა ღვთის ეკლესიის ხატიდან დარჩენილ წარწერა-
ში (იხ. ბარეული).

2. (ქ. 2199). სახარება-სამოციქულონი, ხუცურად ნაწერი, დამ-
წვარი, დაზიანებული, ფურცელნაკლები.

3. (ქ. 2200). რომელიღაც საეკლესიო წიგნის ნაშთი, ეტრატზე
ნაწერი ხუცურად, 3 ფურცელი.

4. (ქ. 2201). ქაშნი, ხუცურად ნაწერი, დაზიანებული, ფურცელ-
ნაკლები.

323 საქ. სიძვ. III, № 462, გვ. 435—439.

შხივანას მ ა ც ხ ო ვ რ ი ს ეკლესიის ს ი ძ ვ ე ლ ე ნ ი:

1. დაბალ ვერცხლზე ნაჭედი მაცხოვრის ხატი, გადაკრული ფი-
ცარზე, 37,2×27 სმ. მაცხოვარს თავთან აწერია ასომთავრულად: ი^ოო
ქ^ე.

ხატს ქვედა აშოის ადგილას აქვს მხედრული წარწერა:

„ქ. ჩვენს. შხივანას. ცხოვრებმანს. სუთიძემანს. დემეტრესს. ძემას.
| ბეჟანამს. ესეს. მაცხოვრისს. ხატისს. შევამკვეს. ჩემისს. ბ|იძებისს. შემ-
წეობითს. რომ ძველათაცს. ჩვენისს. იყოსს. | საოხადს. ჩვენთას. . . . |“.

ეკუთვნის XIX ს. დასაწყისს.

2. (ქ. 2196). წმ. გიორგის ხატი ბრპენისა, 16×9,7 სმ. წმ. გიორგი
მკდომარეა ცხენზე და შუბით ვეშაპს გმირავს. ხატს ზევითა და ქვევი-
თა ნაწილში აქვს სომხური ასომთავრული წარწერა:

ზევითა ნაწილში³²⁴.

1. ხოსთიღ რ შს. ქს.
2. შ^რჩ ქსმვს ღ^რქ რსნირზ

ქვევითა ნაწილში —

3. რ^ქქს ჯსმთავ ი^რჩიღ ს^შს

იკითხება:

1. ხოსთიღ რ ქ სთ ქს
2. ა^რჩ ქსმვს ღ^რქ რსნირღ
3. რ^ქქს ჯსმთავ ი^რჩიღ ს^შს

თარგმანი:

1. ?
2. წმიდა მოწამე ქრისტესი გიორგი
3. წელსა სომეხთასა 1146 ამინ.

სომხური წელთაღრიცხვა 1146 უდრის 1697 წელს.

3. (ქ. 2202). უამის წირვის ნაშთი, 34×21 სმ ეტრატზე ხუცუ-
რად ნაწერი.

4. (ქ. 2203). ვასილ დიდის წირვის წესი, გადაწერილი ხუცურად
ვინმე სვიმონის მიერ (აქვს მინაწერი) XVII ს-ში; დაზიანებული.

324 წარწერა ამოიკითხა და თარგმნა პროფ. ლ. მელიქსეთ-ბეგმა, რისთვისაც მას
გულითად მადლობას ვუცხადებ.

კვირკეწმიდა

კვირკეწმიდის წმ. კვირკე და ივლიტე's ეკლესია სამ-
ნავიანი ბაზილიკაა, 9,25 (საკურთხევლამდე 5,7) X 6,4 მ. ნაგები თლილი
ქვისა (ნაწილობრივ შირიმი) და კირისაგან. ხურავს ყავარი. თალი დაბჭე-
ნილია ორ სვეტზე. მთავარი აფსიდი საკურთხევლისა აღმოსავლეთით
გამოწეულია გარეთ ხუთ წახნაგად; კარი აქვს სამხრეთით და დასავ-
ლეთით. სარკმელი — აღმოსავლეთით — 4. სამხრეთით — 1 და დასავ-
ლეთით — 1.

1924—1925 წწ. შემდეგ ეკლესია დაცარიელებულია მთლად.

ეკლესიას აქვს წარწერები:

I. დასავლეთის კედლის სარკმლის თავზე ოდნავ ჩრდილოეთით,
მხედრულად:

„.: ამისა.: ამშე
ნებელსა.: ცოდლსა
გაიანეს: შეუნდოს.:
ლთმან ამინ:.“

წარწერა პალეოგრაფიულად ეკუთვნის XVI—XVII სს.

II. სამხრეთი კარის თავზე ჩუქურთმით გამოსახული ჯვრის გარ-
შემო არის ხუცური წარწერა გაკრული ხელით, რომელიც ძნელად
იკითხება. დროის უქონლობის გამო იგი გასარკვევი და ამოსაკითხი
დამრჩა. მოვიყვან მხოლოდ რამდენიმე ადგილს:

სახე	კ. .
ლითა	ცია. . .
ლთისა	სძემა
ითა ესე
ეკლესია
. ვ. . ე
. კორთ
. ილ	ხე. . . .
ეს	ესე ეკლ
.	ესია
.
.
.

.
.
.
.
.
.
.
.

დასავლეთის კედლის წარწერის მიხედვით ეკლესია აშენებული უნდა იყოს XVI—XVII სს-ში.

ეკლესიის აღმოსავლეთ-სამხრეთით, 50 მ დაშორებით, არის ციხის ნანგრევი, რომელიც უნდა იყოს ვახუშტის მიერ მოხსენიებული კვიტაშვილის ციხე (გეოგრ. 374). ეკლესიიდანვე დასავლეთ-სამხრეთით, ძირს, 1 ვერსის დაშორებით კლდის წვერზე არის სხვა ციხისათუ კოშკის ნანგრევი.

ზემო კრიხი

ზემო კრიხს არის მთავარანგელოზის ეკლესია³²⁵, იგი XVII ს-ში დაუთვალაიერებიათ რუსეთის ელჩებს ტოლოჩანოვს და იველევს, რომლებიც წერენ*: „მდინარე კრიხულას იქით (გაღმა) მთაზე ღვას ქვის ეკლესია, კარგი მშენიერი, მიქელ მთავარანგელოზის სა-

325 ცენტრარქივში დაცულია შეწირულობის წიგნი, მიცემული ბატონ რუსუდანის მიერ ამ ეკლესიისადმი 1752 წელს; იქ ვკითხულობთ (ქარაგმა გახსნილია): „... (დაზიანებული) ასულმან ბატონმან რუსუდან და ძემან ჩემმან გრიგოლ და ვახტანგ გვადრეთ და შემოგწირეთ თქვენ კრიხს მთავარანგელოზის საყდარს ფონჯავიძის ბეგარა ათანასეს და თამაზას რაიცი ემართოს ჩინი ბეგარი ყოვლის ფერი სანთლის ფასათ შემოგვწირავს. ეს ჩვენი შემოწირული ბეგარა თქვენს საყდარს არ მოეშალოს“ (ც. არქ. ფ. 226, № 1593).

კრიხი მოხსენებულია აგრეთვე გრიგოლ კათალიკოზის მიერ ბიჭვინთისადმი მიცემულ შეწირულობის წიგნში, XVII ს. სადაც ვკითხულობთ (ქარაგმა გახსნილია): „ჩვენ... ჩრდილოეთისა და აფხაზეთისა კათალიკოზმან ლორთქიფანიძემ ბატონმან გრიგოლ ვიგულსმოდგინეთ... გვადრეთ და მოგიძღვენით მცირე ესე შესაწირავი. ...კრიხს მოსახლე, კვირტას შულის დარისპანისაგან შეწირული, ერთი მოსახლე კაცი გუბერიძე, ველოსანი სეზნია და მისი ძმები: იონა შ-ქარი და დათუა ჯელოსანი. მეორე მოსახლე გიორგი და შოშიტა. მესამე მოსახლე გოჩია და მისი შული პაატა. მეოთხე მოსახლე პაატა და მისი შულები გიორგი და თამაზა და ძმისწული მისი კაცია. მეხუთე მოსახლე მესხა გიორგი და მისი შულები რაიცი ამას ზეით წერილ არს მათის სარჩოთი ტყით წყლით აგარაკით საევენაჲთ შესავლით და გასავლით უძებრით და საქებრიანათ“ (ც. არქ. ფ. 226, № 5029).

* ამონაწერი მომყავს თარგმანით.

ხელობისა“*. ეკლესია ნაგებია თლილი ქვისა და კირისაგან; იგი ერთ-ნავიანი შენობაა, 13,4×5,7 მ. სამხრეთით აქვს კარიბჭე სამწირველოთი (უკანასკნელნი გაერთიანებული არიან ერთმანეთთან; კარიბჭის დასავლეთი მხარე ამოგებულია); ხურავს ყავარი. ეკლესიას კარი აქვს სამხრეთით (სურ. 48). და დასავლეთით (სურ. 49); საკურთხევლის ნაწილი გარეთა მხრიდან ხუთწახნაგოვანია, შიგნით კი ნახევარმრგვალი. სამხრეთი კარის თავი, კარიბჭის კარი და თალი სამწირველოს სარკმელი შემკულია შესანიშნავი ჩუქურთმიანი ქვებით; მათში განსაკუთრებულ ყურადღებას იპყრობს კარიბჭის თალი; იგი აწყობილია ძვირფასად ნამუშევარი ქვებისაგან. ჩუქურთმიანი ქვები ეკლესიას შიგნითაც აქვს სვეტის თავებად, საკურთხევლის ჩრდილო-დასავლეთი კედლის (კანკელთან) ძირს, იატაკთან, კედელში (პირით დასავლეთისაკენ) დატანებულია ქვის ქანდაკება დათვისა და ორი ბელის თავებისა, რომლებიც გადმოცემით დაუხსოციან ამ ადგილშივე, ყოფილ უდაბურ ტყეში, ეკლესიის აშენების წინ (სურ. 50). ტრაპეზი დღეს ეკლესიის შუაშია. ეკლესია განუახლებიათ 1884 წელს: დასავლეთი ნაწილისათვის სიგრძე მოუმატებიათ ძველი საქალებოს შემოერთებით; ამ განახლების დროს ნაწილი წარწერიანი და ჩუქურთმიანი ქვებისა გაუთლიათ და კედლებისათვის შეუხმარებიათ. ეკლესიის თალი გამსკდარია, სახურავი დაზიანებულია.

წარწერების პალეოგრაფიული ნიშნების მიხედვით და ხელოვნების თვალსაზრისით ეკლესია თავის სამწირველოთი ეკუთვნის X—XI სს.

გარედან ეკლესიას აქვს წარწერები ქვებზე³²⁶; მათში დასაკლეთი კედლისა დაძრულია თავისი პირვანდელი ადგილიდან. წარწერები არის ასომთავრულიც და ნუსხურიც. ასომთავრული ნაწერია მსხვილი ხელით და საკმაო ჩაღრმავებით; ხოლო ნუსხური საშუალო ხელით და ოღნავი ჩაღრმავებით (უკანასკნელისა ზოგიერთი ასო და სტრიქონიც კი თითქმის არ მოჩანს). ეს წარწერები არის:

* ტოლ., 122.

326 ს. კაკაბაძეს გადმოღებული აქვს წარწერები, მაგრამ შეცდომებით; გარდა ამისა მას აღნიშნული არა აქვს, თუ რომელ კედელზე არის ესა თუ ის წარწერა (საისტ. კრ., IV, 106—107).

1. ჩრდილო კედელზე აღმოსავლეთის მხრისაკენ ქვაზე მრგვლოვანი ასომთავრულით³²⁷:

ა-ა ႠႠႡႢႣ
ႠႡႢႣႤႥ³²⁸
ႥႦႧႨႩႰ³²⁹

უფალო, განუსვენე
სულსა ფეთაისასა.

2. იმავე კედელზე, პირველი წარწერის მარცხნივ, დასავლეთით ქვაზე მრგვლოვანი ასომთავრულით³³⁰:

ა-ა ႠႠႡႢ
ႠႢႣႤႥ
ႥႦႧႨႩႰ
ႰႱႲႳႴ

უფალო, განუსვენე
სულსა შვილამსა.

3. იმავე კედელზე სარკმლის ქვევით მდებარე ქვაზე ზევითა ნაწილში არის ასომთავრული წარწერა, ქვევითა ნაწილი კი შემკულია ფოთლისა თუ ყვავილის სახის ჩუქურთმით. სწორედ ამავე წარწერის გაგრძელებაა დასავლეთი კარის მარცხნივ მდებარე ქვა, რომელიც დაცილებული და გადატანილი უნდა იყოს თავისი პირვანდელი ადგილიდან ეკლესიის განახლების დროს (სურ. 51)³³¹:

ႢႣႤႥႦႧႨႩႰႱႲႳႴႵႶႷႸႹ
ႺႻႼႽႾႿ
ႿႠႡႢႣႤႥႦႧ

წმიდანო მთავარანგელოზნო, შეიწყალე [თ მონა] თქვენი თედორე.

4. დასავლეთ კედელზე სამხრეთის კუთხისაკენ ქვაზე ასომთავრულით³³².

327 საისტ. კრ., IV, 106.

328 ასო ფ-ს შემდეგ არის რაღაცა კვალი ამოფხეკილის მაგვარად, ვგონებ, ასო არ უნდა ყოფილიყო.

329 ს. კაკაბაძე: ფედაისასა (საისტ. კრ., IV, 106).

330 საისტ. კრ., IV, 106.

331 იქვე.

332 საისტ. კრ., IV, 106.

დამწერს, ვგონებ, სიტყვის შემოკლება სდომებია: ამისთვის ჯერ დაუწერია ასო ტ, მაგრამ მერმე იგი მთლად ამოუშლია და სიტყვის ყველა ასო დაუწერია; ტ-ს მარჯვენა და ძირა ხაზები დღესაც მშვენივრად მოჩანს, მხოლოდ ამოშლილია მისი მარცხენა (მუცლის) მხარე.

წ-ღმტ-
უხტლ-უზ
ღა ურე³³³
სი ყ-ი

წმიდაო მთავარანგელოზო,
კვიტაი შეიწყალე.

5. სამწირველოს სამხრეთ კედელზე სახურავთან ახლოს ქვაზე ასომთავრულად³³⁴:

წ-ღმტ-უხტლ-უზ
ზნღტ-ზმტ-ზღ
ზი [ტ-რ]- 335

წმიდანო მთავარანგელოზნო, აღიდეგ
მადიდებელი თქვენი.

პირველი, მე-2 და მე-3 და მე-5 ნომრით აღწერილი წარწერები ერთი ხელით არის ნაწერი.

6. იმავე კედელზე, სარკმლის მარცხნივ მდებარე ქვაზე ნუსხურად³³⁶.

საღჟოთე ითოსა
ითეძე ზ-ე იქძე
თე ზეთესაზა
ყთე ყურესოთი
5. ეძეს რჟოსე ზე
ძითძე

სახელითა ღმრთისაითა. მე,
კვრიკე, ჩემითა კალატოზობითა
შევსწირე ამას ეკლესიასა კე
ღრამაი³³⁷.

ზემომოყვანილი ყველა წარწერა (1—6) პალეოგრაფიული თვალ-საზრისით ეკუთვნის X—XI სს.

7. იმავე კედელზე სარკმლის მარცხნივკე არის ნუსხური წარწერა ორ ქვაზე (პირველზე 2 სტრიქონი, მეორეზე დანარჩენი), ნაწერი წვრლად ოღნავი ჩაღრმავებით:

333 საისტ. კრ., IV, 106.

334 ს. კაკაბაძე უკანასკნელ ორ სიტყვას წერს: მღბ[ელნი შენნი]... (იქვე).

335 ეს ადგილი ქვაზე რალაც იარაღით განგებ არის ამომტვრეული; იგი, ადგილობრივი მცხოვრები სილ. ფანჯავიძის გადმოცემით, მოუშლიათ კვიტაშვილებს (ველევიდან): „ხალხსა და ადგილს იჩემებდენ“-ო.

336 საისტ. კრ., IV, 107.

337 ს. კაკაბაძე, კედრამდი (იქვე).

† სეღოთოთე მთხსეოთე ესე
 ყიოთი მეროჟიჟთ ხჩხისუძენი
 საჟოთში რიჩღე ჩეოთხეოჯე
 თუჯათას სეჯესა მერო³³⁸ოთ
 5. სეო³³⁹თ³¹⁰აძე სეოთხისა ეხე
 მარღოთ ხისჟოთე მთხსე
 თაოთეოჩიჩღემარს

ქ. სახელითა ღმრთისაითა. ესე კელი დაწერეთ ჩუენ, კრიხმან
 სოფელმან: ვინცა ნაწირავი გაჰკუთოს საბერო და წილი საღმრთო³⁴¹
 და სალაპრო არა მისცეთ. კრულია ღმრთისა პირითა ვინცა მის[ცეს].
 წარწერა პალეოგრაფიულად ეკუთვნის XI ს. იგი წარმოადგენს
 პირობის ხელწერილს, დადებულს ხალხის მიერ; ის მეტისმეტად ძვირ-
 ფასი ძეგლია; სამწუხაროდ ორი ადგილის გამოუცნობელობა ხელს
 უშლის მისი შინაარსის სრულ გამოკვევას. აქ აღენიშნავ მხოლოდ
 ერთს: საყურადღებოა, რომ წარწერაში პირობის ხელწერილის აღსა-
 ნიშნავად სწორედ იგივე ტერმინი — „კელი“-ა ნახმარი, რომელიც
 ზემოთხსენებულ 1924 წელს სოფ. მეჯვრისხევში აღმოჩენილი რამინისა და
 გიორგის ხელწერილში 923—926 წლისა (საისტ. მოამბე, 1925, 1, 96—
 100).

8. მე-7 წარწერის ქვევით იმავე (მეორე) ქვაზე არის მხედრული
 წარწერა სამ სტრიქონად, რომელიც წვრილად არის ნაწერი, გადასუ-
 ლია და არ იკითხება.

9. მე-7—8 წარწერების მარცხნივ ქვაზე არის მინაწერი ხუცუ-
 რად: წმიდაო.

10. იქვე, აღმოსავლეთის კუთხესთან ორ, ერთმანეთის გვერდით
 მდებარე ქვაზე არის ხუცური წარწერა ოთხ სტრიქონად, რომელიც
 არ იკითხება: იგი, ჯერ ერთი, მეტისმეტად წვრილად და ოდნავი ჩა-
 ღრმავებით არის ნაწერი; მეორეც, მას სჭრის ქვის კვეთისაგან და-
 ჩნებული ირიბად მიმავალი ხაზები.

11. სამწირველს აღმოსავლეთ კედელზე არის მინაწერი ასო-
 მთავრულად: წნო მთვრ (წმინდანო მთავარ...).

338 ეს ასო შესწორებულია ვ. სილოგავას წაკითხვით. დედანში იყო „ნ“.

339 ეს ასო შესწორებულია ვ. სილოგავას წაკითხვით. დედანში იყო „ხ“.

340 ეს ასო შესწორებულია ვ. სილოგავას წაკითხვით. დედანში იყო „ნ“.

341 ეს ასო შესწორებულია ვ. სილოგავას წაკითხვით. დედანში იყო „ვილსაჩ-
 ნო“.

12. კარიბჭის დასავლეთ-სამხრეთ კუთხეში დასავლეთის მხრიდან არის მიწაწერი ხუცურად: საუსა გიორგის (სულსა? გიორგისასა).

13. თვით ეკლესიის სამხრეთი სარკმლის მარჯვნივ თავდაყირა დადებულ ქვაზე არის რალაც ნიშნები.

შიგნით ეკლესია მოხატულია, მხატვრობა შენახულია მალლა ნაწილში, ძირა ნაწილი კი, დაზიანებისა გამო, ნაწილობრივ შეეთეთრებულია კირით. წარწერები მხატვრობას საზოგადოდ ასომთავრულად აქვს, გარდა ჩრდილო კედელზე დახატული მთავარანგელოზისა და მესამე და მეოთხე დიდებულებისა, რომელთაც ხუცურად აწერიათ.

ს ა კ უ რ თ ხ ე ე ლ ი: კონქში დახატულია ვედრება. მაცხოვარს მარცხენა ხელში უჭრავს გაშლილი წიგნი, დაწერილი ასომთავრულად, პირველ რიგში — მღვდელმთავრები, მდგომარენი, დაზიანებულნი: მარჯვნივ 3, მარცხნივ 3, სულ 6.

ტ რ ი უ მ ფ ა ლ უ რ ი კ ა მ ა რ ი ს თავზე დახატულია ხარება; თვით კამარაზე გამოყვანილია ძვირფასი სახეები. საკურთხევლის გვერდების აღმოსავლეთ კედელზე, პირველ წიგნში — წმინდანები, მდგომარენი, დაზიანებულნი: მარჯვნივ 1, მარცხნივ 3, სულ 4. II რიგშიაც წმინდანები, მდგომარენი: მარჯვნივ წმ. ეკატერინე (სურ. 52) და წმ. ბარბარე (სურ. 53), მარცხნივ რომელიღაც წმინდანი, დაზიანებული და წმ. მარინა.

თ ა ღ ი: ჩრდილოეთ მხარეს დახატულია ამალეება და ნათლისღება, უკანასკნელი ძლიერ დაზიანებულია; სამხრეთ მხარეს — შობა ქრისტესი და ფერისცვალება, ორივე დაზიანებული.

ჩ რ დ ი ლ ო ე თ ი კ ე დ ე ლ ი: პირველ რიგში დახატულია ანგელოზები, მხრებამდე; II რიგში — ჯოჯოხეთის წარმოტყვევნა (გადადის კუთხეზე აღმოსავლეთით) და ჯვარცმა.

სამხრეთი კედელი: პირველ რიგში — ორი წმინდანი, მხრებამდე; II რიგში — წმინდანები: კედელზე 2, სარკმელში 2, სულ 4; დასავლეთი ნაწილი დაზიანებულია.

საეკლესიო შინაარსის მხატვრობის გარდა არის კიდევ სხვა პირთა სურათებიც, სახელდობრ:

1. ჩ რ დ ი ლ ო კ ე დ ლ ი ს II რიგში, საკურთხევლის ახლოს დახატულია მთავარანგელოზი, მდგომარე, პირით დასავლეთისაკენ (სურ. 54); მის მარჯვნივ დგას ოთხი დიდებული (ორი მის მახლობლად — სურ. 55, და ორი პილასტრის დასავლეთით). პირით აღმოსავლეთისაკენ და ხელგაპყრობით მისკენ (მთავარანგელოზისაკენ). პირველს აწერია ასომთავ-

რულად³⁴²: ესე არს...; მას ხელში ეკლესიის მოღველი უნდა სჭეროდა, მაგრამ სწორედ ეს ადგილი დღეს დაზიანებულია, ამ (პირველ) დიდებულსა და მთავარანგელოზს შუა (ხელებთან) ყოფილა ხუცური წარწერა, რომელიც ძლიერ დაზიანებულია: |[მთავ]არ|[ანგ]ელო|[ზო]³⁴³...| .. აილოდ:—; მათსავე ფეხებთან არის ხუცური წარწერა³⁴⁴.

[მთ]იჯღ: ო⁷ ოსი: ოქოთ

სოუ: შოქჩინახაყსე:

უ⁷: ხაძინჩინსინსე³⁴⁵

ესისთოყაყსე: ო⁷ ოქ:

5. თამბერსინსე:

შე ო⁷ ოქ: შოქოსთინსე|სე:]

ყო⁷ ო⁷: ო⁷ ოქ: მთოქოქ:

ჩინოთამხ|ჩინა|

ქმსე: მამქე|ქ]

10. [ოქ]ოსე: ოქ - - - - -³⁴⁶

- - - - -

[მო]იხატა წმიდაი ესე ეკლესიაი დეკანოზობასა გიორგი კორცანისძისას³⁴⁷, ასისთვობასა იოანე ლომისძისასა და იოანე დევისძისასა; შეიწყალენ წმიდანო მთავარანგელოზ[ნო]. ამისა მოხა[ტვ]ისა ჩუ...

მეორე დიდებულს აწერია ასომთავრულად³⁴⁸; ესე არს ვაჩიანი (სურ. 56) |. მესამე — ნუსხურად³⁴⁹: „|ესე| არს: მოგ³⁵⁰ აი“³⁵¹. |

³⁴² საისტ. კრ., IV, 107.

³⁴³ აქ წარწერის ადგილი დაზიანებულია (კირით არის შეღვსილი) და არა ჩანს, რამდენი სტრიქონი აკლია წარწერას; ბოლოში შენახულია უკანასკნელი სტრიქონების ნაშთი.

³⁴⁴ საისტ. კრ., IV, 107.

³⁴⁵ ს. კაკაბაძე: „კორცანისძისა“ (იქვე).

³⁴⁶ უკანასკნელ ორ სიტყვას ს. კაკაბაძე წერს: „მხატვარსა: ჩუბ[ინისძესა]“ (იქვე).

³⁴⁷ ადგილობრივი მცხოვრების სილიბისტრო ფანჯავიძის ცნობით, ეკლესიას ჩრდილო-აღმოსავლეთით აკრავს სახნავი მიწა დაახლოებით 3 ქვევამდე, რომელიც ეკუთვნის ფანჯავიძეებს (თვით სილიბისტროსაც და სხვებსაც) და რომელსაც დღეს კორსანელს უწოდებენ. ამ სიტყვაში ზემოხსენებული გვარი უნდა იკითხებოდეს.

³⁴⁸ საისტ. კრ.; IV, 107.

³⁴⁹ იქვე.

³⁵⁰ ასო გ-ს ქვედა შემობრუნებული ნაწილი 1926 წელს კედელზე უკვე ატეხილი იყო და თავის ადგილსავე იდვა; 1930 წელს იგი აღარ აღმოჩნდა; ჩამოვარდნილა და დაკარგულა.

³⁵¹ ს. კაკაბაძე: „შოგაი (თუ ყოგაი?)“ (საისტ. კრ. IV, 107).

მეოთხეს ნუსხური წარწერიდან შერჩენია მხოლოდ ორი ასო:... და
2. ს ა მ ხ რ ე თ კ ე დ ე ლ ზ ე საკუთხეველთან ახლოს დახატუ-
ლია ორი საერო პირი: ისინი პირით დასავლეთისაკენ არიან მიქცეუ-
ლი; შენახულან მარტო წელზევით, დანარჩენი მოცილებული აქვთ;
წარწერებიც არ შერჩენიათ.

მხატვრობა ეკუთვნის XI ს.

ს ი ძ ე ლ ე ნ ი :

ეკლესიის სიძველეთათვის შემოხსენებული რუსეთის ელჩები წე-
.რენ: „ეკლესიაში ხატები სამკაულებიანია; წმინდანის სახე და სამოსი
და ხატის აშიები ნაქედია ვერცხლზე და დაფერილია ოქროს წყალში,
ხოლო შარავანდედები ადგილობრივ ხატებს ოქროსი აქვს, შემკული
მინანქრით“ (ტოლოჩ. 122—133). დღეს ხსენებული ვერცხლზე ნაქედი
და ოქროცურვებული ხატების მინანქრიანი ოქროს შარავანდედები
სულ აღარსად ჩანს, ხოლო თვით ხატებიდან დარჩენილია ნაშთი, სა-
ხელდობრ:

1. (ქ. 1882). ფიცარზე ნახატი მიქელ მთავარანგელოზის ხატი, შე-
კედილი ვერცხლით, 91×72 სმ (მაქსიმუმი ზომით), მხატვრობა მო-
ცილებული, ნახევრად დამწვარი, დამტკრეული; ვერცხლის შემკულო-
ბა ბევრ ადგილს აგლეჯილი, დაკარგული აქვს; შერჩენია 6 თვალი, და-
ნარჩენი აკლია. მთავარანგელოზს თავზე აქვს ასომთავრული წარწერა:
მქლ.: | მთარხ|გლზ|ი.:, ანუ მიქელ მთავარანგელოზი.

2. (ქ. 1883) ვერცხლზე ნაქედი ჩვილედი ღვთისმშობლის ხატი გა-
დაკრული ფიცარზე, 27×23 სმ. ფიცარი და თვით ხატიც ძლიერ და-
ზიანებულია; ვერცხლის ფურცელი ბევრ ადგილას აგლეჯილი და და-
კარგული აქვს, შერჩენია 4 თვალი, დანარჩენი აკლია.

8. (ქ. 1884, 1885). წმ. გიორგის ხატები, ბრპენისა, 14,5×9 სმ,
2 ცალი, წმ. გიორგი მკდომარეა ცხენზე, შუბით ვეშაპს გმირავს. ხა-
ტი შემკულია ბერძნულ-სომხური ასომთავრული წარწერებით; ბერ-
ძნული წარწერა მოთავსებულია ხატის ზევითა ნაწილში, სომხური
ძირა ნაწილში (ა) და მარჯვენა მხარეს (ბ).

ბერძნული წარწერა:

1.
2. ΜΕΓΑΧΑΝΗ:ΙΝ V. C.
3. ΗΑΗΑΜΗC 1712

სომხური წარწერა:

- ა. 1. *կանան լան՝ ասոմ սասո*
2. *քիրլն ք՛ի ս՛ր Գիւրգա Ջահ*
- ბ. 3. ժ
4. *կա*

ბერძნული წარწერის მიხედვით ძეგლზე ეკუთვნის 1712 წელს.

4. (ქ. 2147) რომელიღაც საეკლესიო წიგნი ხუცურად ნაწერი ფურცელნაკლები, დაზიანებული.

გ ო რ ი

გორის წმ. გიორგის ეკლესია ერთნავიანი შენობაა ახალი დროისა; ნაგებია ქვიტკირისაგან; კედლები შიგნით და გარეთ გალესილია კირით; კარი აქვს სანხრეთით და დასავლეთით; აღმოსავლეთის კედელს გარედან დატანებული აქვს ცხვრის თავის ქანდაკება ქვისა, რომელიც ძველი ეკლესიიდან უნდა იყოს დარჩენილი. ძველი ეკლესიიდანვე დარჩენილია ტრაპეზი, რომელსაც წინა პირად (ძირა ნახევარი) უდევს შესანიშნავი ჩუქურთმიანი ქვა მცირე სვეტიანსახურავიანი შენობის გამოსახულებით.

ს ი ძ ვ ე ლ ე ნ ი :

1. ვერცხლზე ნაჭედი წმ. გიორგის ხატი, 22,5×16,5 სმ (გადაკრული ფიცარზე), შემკული ფოთლის სახეებიანი აშიებით, გამოტანილი ძველად „საელიოს სალოცავიდან“ (ეკლესიის დასავლეთით, მცირე სერზე), წმ. გიორგი ცხენზე მჯდომარეა; გმირავს ვეშაპს. ხატი ძლიერ დაზიანებულია: მისი მარჯვენა ძირა ნაწილი (ცხენის თავი მკერდამდის) სულ აგლეჯილია და დაკარგული.

ხატს აქვს წარწერები ასომთავრულად:

წმ. გიორგის თავზე

წ: . . Լ՛Ժ—წმიდაა გიორგი

ძირა აშიაზე:

ქ: ԴՁ³⁵² ԽՏ: Գ-ԴԺԹ: ԶԹԷ: ԾՆ ԶԲ

352 ასო ო ამა და მეორე სტრიქონშიაც ყველგან პირუკულმა ზის.

ქ. წმიდა გორის მთავრო, მეოხ და მფარველ ექმენ მოსავსა
შენსა მურნუსიძესა... ბასილისა.

მარცხენა აშიაზე.

ქა ღობა: 356 77³⁵⁶ 77³⁵⁶ ტიპი: 77³⁵⁶:

წმიდა გორგი, შეიწყალე კარიკისძე³⁵⁷ (თუ კარკიასძე³⁵⁸) გორ-
გბ.

წარწერებში ყურადღებას იპყრობს ზოგიერთი ასოების (ო, შ)
პირუკულმა დამწერლობა და ზოგიერთ შემთხვევაში ორი ასოს ბუნის
გაერთიანება (ე და ქ, ო და ს).

ძეგლი დაბალი ხელოვნებისაა და ეკუთვნის XVII—XVIII სს.

2. ტილოზე ნახატი და ფიცარზე გადაკრული წმ. გორგის
ხატი, 46x35,3 სმ. წმ. გორგი ცხენზე მჯდომარეა: გმირავეს ვეშაპს;
მას თავზე აწერია ასომთავრულად: წმ გ-ი, ანუ წმიდა გორგი.

ეკუთვნის XVIII ს.

3. ფიცრის კარედი ხატიდან დარჩენილი შუა ნაწილი. უკარებო,
31,4x23,2 სმ. დახატულია სამი მდგომარე პირი, მათში შუაში მაც-
ხოვარი, გვერდებზე წმინდანები (?), დაზიანებულნი (მხატვრობა ძირა
ნაწილში სულ მოცილებულია).

4. (სსსმ). ბრინჯაოს კერპი ქალის გამოსახულებით, ამოღებული,
ალბათ, ეკლესიის მახლობლად მიწის თხრის დროს.

ხიმში

ხიმშის წმ. გორგის ეკლესია ერთნავიანი შენობაა, 6,4x4 მ.
ნაგები შირიმის თლილი ქვისა და კირისაგან; მას დასავლეთით მიშე-

353 ე-სა და ქ-ს ბუნები ერთმანეთთან არის შეერთებული.

354 ო-სა და ს-ს ბუნები ერთმანეთთან არის შეერთებული.

355 თუ სიტყვის აღმოკითხვა მართალია, მაშინ შესაძლებელია მას კავშირი
ქონდეს მურუსიძეთა გვართან, რომელი გვარიც დღესაც არსებობს. სოფ. იწა-ში
(10 კომლზე მეტია).

356 ასო შ პირუკულმა ზის.

357 გვარი კარიკისძე გვხვდება ქცხ-ში XI ს-ში (მარ. დედ. ე., 254).

358 გვარი კარკიასძე (იგივე კარკიასძე) გვხვდება წილქნელის სარგოს გა-
რიგების წიგნში XVIII ს. (საისტ. მ., 1925, II, 213).

ნებული აქვს (ახალ ხანაში) საქალებო (ზომა საქალებოთივე — $10,8 \times 4$ მ.), ამ მიშენებისას ეკლესიის დასავლეთი კედელი კამარად გადაუკეთებიათ (საქალებოსთან გასაერთიანებლად). ხურავს ყავარი, რომელიც საქალებოს ნახევრად გადახდილი აქვს. თავი ძველად ქვიტკირისა უნდა ჰქონებოდა; შემდეგ, ალბათ, დაქტევის გამო, ფიცრისა გაუკეთებიათ (ძველადვე); მისი საყვავე და ერთი გარდიგარდმო გადაბული (აღმოსავლეთით) კოჭი შემკულია ჩუქურთმით. კედლები შიგნით და გარეთ გალესილია კირით. კარი აქვს ჩრდილოეთით და დასავლეთით; სარკმელი — აღმოსავლეთით—1, სამხრეთით სანათური 1, სარკმელი 2 (ეკლესიას 1, საქალებოს 1); ტრაპეზი კედელზეა მიდგმული; მისი წინაპირი შემკულია შესანიშნავი ჩუქურთმიანი ქვით, 60×60 სმ. თავზე დიდი ქვა ადევს, სამკვეთლოც კედელზეა მიდგმული. საკურთხეველში არის ორი მცირე თახჩა (ერთი სამხრეთით, მეორე ჩრდილოეთით); იქვე მაღლა კედელში დატანებულია ორი ქვევრი ხმისათვის.

ს ი ძ ვ ე ლ ე ნ ი

1. (ქ. 2777). ფიცარზე ნახატი ღვთისმშობლის დასაკეცი ხატი, $7,8 \times 6,4$ სმ, ძლიერ დაზიანებული.

2. (ქ. 2935). კონდაკი ნუსხურად ნაწერი, დაზიანებული, დაშლილი, ფურცელნაკლები; XVIII (?) ს.

წიგნს აქვს მინაწერები ხუტურად:

ა. იოანე ოქროპირის წირვის ბოლოს ტექსტის გადამწერისავე ხელით წითურად:

„ღმერთო შეიწყალე საბრალო

ესტატე. ამინ. ამინ“.

ბ. სხვა ფურცლის მეორე გვერდის ბოლოს იმავე ხელით შავად: „მოიხსენე უფალო მონა შენი ესტატე“.

გ. სხვა ფურცლის წინა გვერდის ბოლოს, ძირა აშიაზე, სხვა მელნით:

„ღმერთო მოიხსენე ლეკვა ბიწაძე ცოცხლით, ცხოვრებით, დღეგრძელობით. ცოდვანი მისნი ღმერთმან შეუწდონ ამინ“.

დ. იმავე (გ) ფურცლის მეორე გვერდის მარჯვენა აშიაზე სხვა ხელით:

„მოიხსენე

უფალო მაისა

შვილი დათუა“.

ე. სხვა ფურცლის წინა გვერდის ძირა აშიაზე სხვა მელნით:
„ღმერთო, მოიხსენე გოჩელია ტაბ:ტაძე ცოცხლით, ცხონებით, დღენგრძელობით. ცოდვანი მისნი ღმერთმან შეუნდოს. ამინ“.

ვ. სხვა ფურცლის წინა გვერდის ძირა აშიაზე:
„ღმერთო, მოიხსენე ძაღლუა ქათამაძე, ცოცხლით, ცხონებით, დღენგრძელობით. ცოდვანი მისნი ღმერთმან შეუნდოს. ამინ“.

ზ. წიგნის უკანასკნელი ფურცლის მეორე გვერდზე, ტექსტის ბოლოს, გადამწერისავე ხელით:

„უცბად წერისათვის ნუ მაგინებთ, ძმანო. ქართულს კონდაკზედ გადმოკწერე, რაცა დედასა ეწერა, არა დამიკლ...არა. ღმერთო მოიხსენე ესტატე კეჭაიძე, ამინ. ვინცა შენდობაჲ გვიბრძანოთ, ღმერთმან თქვენცა მოგიხსენოს, ამინ“

8. (ქ. 2836). სა დ ლ ე სა ს წ ა უ ლ ო, ნუსხურად ნაწერი, თავში, ფურცელნაკლები, XVIII ს.

წიგნს აქვს ანდერძი (ა) და მინაწერი (ბ) ნუსხურად:

ა. უკანასკნელი ფურცლის წინა გვერდზე, ტექსტის ბოლოს ტექსტის გადამწერისავე ხელით:

„მე, უღირსმან იეროდიაკონმან, მოძღურის ძემან გაბაონელმან ოსე აღვწერი (sic) სადღესასწაულო ესე. მაგრამ, ჯერეთ გამოუცდელ ვიყავი ხუცურის წერისა და არც დედანი მაქუნდა კეთილ-ტიბიკონიანი, რაიცა ძალ-მედუა ვასწორე და ა[წ], თუ შეცუალეებული იხილოთ რაიმე, ჩემი ბრალი არ არის: დედანს დააბრალებთ. და მე შენდობა მიბრძანე, აღმომკითხველო, რაათა შენდაცა შენდობა იყოს ჟამსა სასჯელისასა აღიწერა თთუესა ივნისსა ზ (7), ქრისტეს აქად ჩღუჯ (1793 წ.). ღმერთო მილხინე მე“.

ბ. იმავე ფურცელის მეორე გვერდზე სხვა ხელით:

„ღმერთო, ახმარე ერისთავისძეს იოანეს ეს წიგნი კეთილ-ცხოვრებასა შინა, ამინ“.

4. (ქ. 2837). უ ა მ ნ ი, ხუცურად ნაწერი, დაზიანებულია, ფურცელნაკლები.

წესი

წესი ვახუშტით არის „დაბა კარგი“ (გეოგრ. 276). აქ არის ხუთი ეკლესია³⁵⁹, ერთი ციხე და ერთი ციხის ნანგრევი. ეკლესიები შემდე-

359 უუაროვა აღწერს მხოლოდ ოთხ ეკლესიას; ჩემ მიერ მე-3 ნომრით აღწერილი ძეგლი მას გამოტოვებული აქვს (MAK IV, 120—122).

გია: 1. ველიეთის წმ. გიორგისა. 2. კვარციხის მთავარანგელოზისა. 3. წმ. გიორგის ეკლესიის ნანგრევი, წოდებული წმ. მარინედ. 4. ბარაკონის ღვთისმშობლისა და 5. ბარაკონისავე ძველი ეკლესიის ნანგრევი. ციხეები არის — 6. მინდა ციხე და 7. ნინიას ციხის ნანგრევი.

აღწერა ჯერ ეკლესიებს, შემდეგ ციხეებს.

1. ველიეთის წმ. გიორგის ეკლესია³⁶⁰ დგას სოფლის დასავლეთით, კლდეზე. იგი ქვიტკირის ერთნავიანი შენობაა, $5,7 \times 7$ მ. განახლებულ-გადაკეთებული ახლო ხანში, გალესილ შიგნით და გარეთ კირით.

სიძველენი:

1. (ქ. 2724). ვერცხლზე ნაპედი წმ. გიორგის ხატის ნაშთი — 12 მოზრდილ და 18 წვრილ ნაგლეჯად. ხატი ზომით ყოფილა 25×18 სმ (დაახლოებით). მას 1925—1927 წლებში ანთებული სანთლისაგან ცეცხლი გასჩენია: ფიცარი დამწვარა და ვერცხლის ფურცელი დაჰყლეთილ-დანაწილებულა. ნაშთის მიხედვით წმ. გიორგი ცხენზე მჯდომარეა, ცხენის ქვეშ დიოკლეტიანე (?) ყოფილა განრთხმული, ხატს ჰქონია ორი ასომთავრული წარწერა 1. წმ. გიორგის წინ, მარჯვნივ (შენახულია ორი ნაგლეჯი: ერთი $6,7 \times 5$ სმ). და 2. ხატის წინა ნაწილში (შენახულია მარცხენა ნახევარი — $4 \times 12,7$ სმ³⁶¹).

პირველი წარწერა

[ჩ^აღ] | [წმინდაო] გიორგი [შეიწ]ყალე გევი წესისაჲ.
ღ^აღ^აღ^ა

[ჟ^არქ]
კ^ათ^ა ზ^ა

5. ყ^ა

ქ^ა
ს^ას^ა

³⁶⁰ ვახ., საქ. გეოგრა., ბრ. გამ. 376; MAK IV, 120, 122. არის საბუთი, რომლითაც მარიამ დედოფალს ამ ეკლესიისათვის შეუწირავს თამაზ ხიდიშელი მისის ცოლშვილით 1800 წელს (საეკლ. საბ., II, 118).

³⁶¹ 1930 წელს ეს ნატეხი გატეხილი და დაზიანებული აღმოჩნდა.

³⁶² მეორე სტრიქონი დაწერილია პირველ ნაგლეჯზე, მე-4—7 სტრიქონი — მეორეზე.

³⁶³ ასო უ პირუეულმა ზის.

³⁶⁴ ორივე ხ პირუეულმა ზის.

მეორე წარწერა³⁶⁵:

----- ႠႦႭ: ႦႦႭႭ: Ⴆ: ႦႭႦ

----- ႦႦႦႭႭႭႭ: ႦႭႦႦႭႭႭႭႭႭႭႭႭ

-----Ⴍ: ႭႭ ႦႭႦႭ: ႦႭႭႭ: ႦႭ: ႦႭႭ: ႦႭ

...[მფარკ]ელო. მეოხ და მოწ[ყალიე?] [ექემენ]... კელოსანთ: შოთაი (?) ჩიკოტასძეს (?) ზსჯს (?)... ცინაძეს (?) მკედელ ზენონს (?) (თუ: ზეცამან?) შეუნდოს ღმერთმან.

ძეგლი კარგი ხელის ნამუშევარია.

2. (ქ. 2725). ო დ ი კ ი, 1822 წლისა, დახეული.

3. ზ ა რ ი³⁶⁶. დაახლოებით 2—3 ფუთი.

4. (ქ. 2192). რკინის ლახტი, ექვსფრთედი; ორი ფრთა მოტეხილი აქვს.

II. „კ ვ ა რ ც ი ხ ი ს“ მთავარანგელოზის ეკლესია კვიტყირის შენობაა ახალი დროისა³⁶⁷, სიძველეები არა აქვს რა.

III. წ მ. გ ი ო რ გ ი ს ეკლესია, წოდებული წმ. მარინედ³⁶⁸, დგას საეარდიის გორაკზე, ანუ ვარდისუბანში, ფილიპე გოცირიძის ეზოში. იგი ერთნავიანი შენობაა 5×3,1 მ. ნაგები კვიტყირისაგან; დღეს ნანგრევად არის; დგას მარტო კედლები ისიც ნაწილობრივ დაქცეული; კარი აქვს სამხრეთით და დასავლეთით, სარკმელი აღმოსავლეთით; დასავლეთი კარის ზევით არის კვა ასომთავრული წარწერით:

†: ႦႦႦႦႭႭႭ: . ႦႦႦႦႭႭႭ: . ႦႦႦႭ: . ႦႦႦႦႦႦႭႭႭ ႦႭႭႭ: . ႦႭႭ: .

ႦႭႭႭႭႭႭႭႭႭ: . ႦႭႭႭ: . ႦႭႭႭႭႭႭ: . Ⴆ: ႦႭႭႭႭႭႭႭႭ: .

³⁶⁵ წარწერის პირველი და მე-2 სტრიქონები მოთავსებულია ძირა აშის აღვითას და ნაქედია მსხვილი ასოებით, ხოლო მე-3 სტრიქონი, უადგილობის გამო, გამოდის აშის მალა, პირველი სტრიქონის ზევით და ნაქედია საშუალო ზომის ასოებით.

³⁶⁶ ზარი 1926 წელს ეკლესიასთან იყო ხეზე ჩამოკიდებული, 1930 წლის გაზაფხულს იგი ჩამოუხსნიათ და უტილ-ნედლეულად გადაუგზავნიათ ქუთაისს, სადაც ის აღარ აღმოჩნდა.

³⁶⁷ უე ვ ა რ ო ვ ა ს დროს აქ ფიტრის შენობა ყოფილა (MAK IV, 121), ეკლესიის სახელი ამ გამოცემაში დამახინჯებულია „Гвард-иуше“-ა.

³⁶⁸ ეკლესია აღწერილია 1926 წელს; 1930 წელს იგი დაზიანებული აღმოჩნდა: მისი სამხრეთ-დასავლეთი ნაწილი დაუნგრევიათ სახლის საშენებელ მასალად, წარწერაიანი კვეც ძირს ჩამოუგდიათ; უკანასკნელი დღეს ეკლესიის შიგნით ინახება.

³⁶⁹ დამწერს ეს სიტყვა გამორჩენია და სტრიქონის თავზე დაუმატებია:

ჩვენი: ზღაპარი: ბავშვი: ღვინო: ღვინო: ღვინო:
შენი: ზღაპარი: ღვინო: ღვინო: ღვინო:
5. ბავშვი. ზღაპარი ღვინო

ქ. მრავალთა მოწამეთა ყვეს ძლიერება, ხოლო შენ, გარდამატე მათ ყოველთასა, ჰოი, სასოებაო ჩემო, მთავარმოწამეო გიორგი! აწ, მე, შენდა მავედრი გოცირიძე პაატა, გიმკობ ეკლესიასა შენსა.

წარწერა ეკუთვნის XVI—XVII სს. და ეკლესიაც იმავე ხანისა უნდა იყოს.

ბარაკონის დეთის მშობლის ეკლესია (სურ. 57—59) დგას ერისთვიანთ ეზოში; იგი გუმბათიანი შენობაა (MAK IV, 120), 15,8×12,1 მ. ნაგები თლილი ქვისა და კირისაგან; კედლები შიგნით და გარეთ გალესილია კირით; კარი აქვს სამხრეთით, დასავლეთით და ჩრდილოეთით. სარკმელი: აღმოსავლეთით 5, სამხრეთით 3, დასავლეთით 5, ჩრდილოეთით 3; გუმბათს 12. კარ-სარკმელი და კარ-ნიშები შემკულია ჩუქურთმით; აღმოსავლეთის კედელზე გამოქანდაკებულია დიდი ჩუქურთმიანი ჯვარი. კანკელი ფიცრისაა, XVIII ს. იგი ექვსრიგია. როგორც წარწერიდან ჩანს, ეკლესია აღშენებულია რაქის ერისთავის როსტომის მიერ 1753 წელს.

ეკლესიას აქვს წარწერები:

1. დასავლეთის კარის თავზე (RVA, 64—65); ქვა გატეხილია ორად (ზევიდან ქვევით); წარწერის პირველი სტრიქონი ნაწერია მხედრულად, მათგან სიტყვები კწი ბესარიონ თხზულად; ხოლო სტრიქონები 2—11 თხზული ასომთავრულით (ყოველი სიტყვის შემდეგ უხის საში წერტილი:).

1. ქ: მჩხრეველი³⁷⁰ ქვისა კწი ბესარიონ ძმა ერისთვისა ქს 1753.

2. წ³⁷¹:. ჭ³⁷²:. ნ³⁷³:. ღ³⁷⁴:. ბ³⁷⁵:.

შ³⁷⁶:

3. ნ³⁷⁷:. ს³⁷⁸:. ბ³⁷⁹:. ზ³⁸⁰:.

ბ³⁸¹:. შ³⁸²:. ს³⁸³:.

4. ი³⁸⁴:. ბ³⁸⁵:. ჰ³⁸⁶:. ზ³⁸⁷:.

ბ³⁸⁸:. ჰ³⁸⁹:.

370 ბროსე: გამჩხრეველი (RVA 64—65).

371 ბროსე: წ (იქვე), 64).

372 ბროსე: მართალ (იქვე).

373 ბროსე: იშუაყუა (?) (იქვე).

5. **აჭაფტა:** **ჩაქარა:** **საქარა:** **რა:** **საქარა:**
აჭაფტა: **რა:** **საქარა:** **საქარა:** **საქარა:**
6. **მარა:** **რა:** **რაქარა:** **რაქარა:** **რაქარა:**
რაქარა: **რაქარა:** **რაქარა:** **რაქარა:** **რაქარა:**
7. **რაქარა:** **რაქარა:** **რაქარა:** **რაქარა:** **რაქარა:**
რაქარა: **რაქარა:** **რაქარა:** **რაქარა:** **რაქარა:**
8. **რაქარა:** **რაქარა:** **რაქარა:** **რაქარა:** **რაქარა:**
რაქარა: **რაქარა:** **რაქარა:** **რაქარა:** **რაქარა:**
9. **რაქარა:** **რაქარა:** **რაქარა:** **რაქარა:** **რაქარა:**
რაქარა: **რაქარა:** **რაქარა:** **რაქარა:** **რაქარა:**
10. **რაქარა:** **რაქარა:** **რაქარა:** **რაქარა:** **რაქარა:**
რაქარა: **რაქარა:** **რაქარა:** **რაქარა:** **რაქარა:**
11. **რაქარა:** **რაქარა:** **რაქარა:** **რაქარა:** **რაქარა:**
რაქარა: **რაქარა:** **რაქარა:** **რაქარა:** **რაქარა:**

„ქვ. ქმნილ-ნაშობო ითაკიმისაო, რომლისა შორის იშთამოა(?) სობრძნემან მამისამან, და დაიკარვა შენ შორის სიმალღემან ღმრთაგ-ბისამან და ხორც-შესხმულ იქმნა მცხებელი, ხოლო ღმერთ—ცხებული. და მყის მყოფად იქმნეს სამნივე ესე: მიღება, მყოფობა და განმლთ-ება სიტყვისა ღმრთისაჲ. და ესრეთ გულის-ხმა იყოფები წმიდაი ქალ წულად. ამისთვის შენ და ძისა შენისა მიერ თიხა-ზელილმან რაქის ერისთავმან როსტომ აღვაგე ეკლესია. რძენი* დედისა ჩემისანი ილაღ-ვიდეს ჩემთვის და დამადგინეს მე მცველად ვენახთა შინა და სავენახე

374 ბროსე: განმლთაება (იქვე).

375 ბროსე: წმიდალ (იქვე).

376 ბროსეს აქ დამატებული აქვს სიტყვა: შენი (იქვე).

377 ბროსე: მამისა (იქვე).

378 ბროსე: მიცვე (იქვე, 65).

379 ბროსე: „თანა მეცხედრით ჩემი“-ს მაგიერ: თან-მეცხედრითურთ (იქვე)-

380 ბროსე: წულუკიძის (იქვე).

* „რამეთუ ძენი“ (ვ. ს.).

ჩემი ვერა დავიცევი, თვინიერ მფარველობისა შენისა. ამისთვის მცევ და მფარვედ თანამეცხედრით ჩემით — წულუკიძის ასულით მარია-მით, და პირმშო ძით ჩემით გიორგით, და სასო ძით მეთოდით, და ასულით ჩემით: ანა, მელანია და ევფემიათურთ, დღესა მას მართლმსაჯულთბისასა, ამინ.

ქრისტეს აქეთ ქრონიკონს ჩღნგ“ (1753 წ.).

II. სამხრეთის კარის თავად მდებარე ქვაზე მხედრულად:

ყოველი სიტყვის შემდეგ უზის სამი წერტილი:

1. ზეცისა ძალთა ერისთავთა ღმრთის დედას მ:წისათა
2. ერისთავი ძალისაებრთა შრომათა კნინუძღვნის მრთმელებ და უნი“.
3. ვთოსა ცეცხლისა მტეირთველსა ნივთი ნივთსა მისი მისმიერთა მისდა.
4. აღვამკობ რათა ნივთსა შორის მყობისა ჩემისა კმნილთა ნაცოდებთა შენდო“
5. ბა მოვილო და განხრწნადთა წილ წარუალნი ვპოვო. აწ, რომელნი³⁸¹ ამას ჩვენ“
6. სა ნაშრომსა განიცდიდეთ, რლთა გიყვარსთ³⁸² ღმრთის მშობელი მარიაჲ, ესრეთ გვ“
7. ავედრით: „ქერაბინთა³⁸³ უმაღლესო ქრისტეს საყდარო, საყდრისა ამის აღმშენებელი
8. ერისთავი როსტომ აბრაჰამის წიალთა განსვენებული ჰყავ და ვა სიხარულისა მიზეზ ხარ
9. დედოფალო გამოუთქმელითა საუკუნოსა სიხარულითა მარადის ახარე.“

III. ჩრდილოეთის კარის თავად მდებარე ქვაზე მხედრულად³⁸⁴ (ყოველი სიტყვის შემდეგ უზის სამი წერტილი)

1. ქ.³⁸⁵ აგემებდ სძესა ყთა არსთა მზ
2. რდელსა, ქალწულო, კმნილთა უადრეს უწმინდესო. ტაძრის ამგ

381 ბროსე: რომელთა (იქვე).

382 ბროსე: გიყვარს (იქვე).

383 ბროსე: ქერაბინთ (იქვე).

384 იქვე 63—64.

385 ბროსეს ქ გამოტოვებული. აქვს (იქვე, 63).

3. ელ³⁸⁶ ამგე³⁸⁷ ძე შენი და მშენად მჩენი ჩემი იესო ღთის ოხად მიღვაწე.

4. ერისთავს როსტომს მეუღლით თვისით, ნაშობით მისით — ძით და ასულით, სხეულ

5. ით, სულით, მრჩობლთ ცხოვრებათა უენებლად გვფარევდ და დღესა დიდსა მარჯვენით მდგომ³⁸⁸ მყავ³⁸⁹.

IV. აღმოსავლეთის მხარის ზედა სარკმლის თავზე, მარცხნივ, მცირე ჯვრის ქვეშ მხედრულად³⁹⁰.

5 ბძან

6 ეთ

ქ ამისი³⁹¹ ოსტატი³⁹²

2 შულავრელი

3 ავთანდილ ვინც³⁹³

4 ნახოთ შენადობა (sic)

ეკლესიაში კანკელის წინ, სამხრეთის მხარეს, იატაკზე არის საფლავის ქვა, $2,36 \times 1,3$ მ., შემკული გარეშემო ჩუქურთმით, ხოლო გულში მხედრული წარწერით:

წელსა | ჩღვჯსა | ლოდსა ამას ქვეშე | მდებარე არს ეკკლესისა ამის აღმაშენებელი რაჭის | ერისთავი სხვათა | უფროს-ტომი ნეტარად განსასვენებელად საუკუნოდ | იყოს ხსენება | ამისი, ამინ³⁹⁴.

ეკლესიაშივე, დასავლეთის ნაწილში, ჩრდილო სვეტის დასავლეთით, ოდნავ მარჯვნივ იატაკზე არის სხვა საფლავის ქვა, $1,68 \times 0,66$ მ. საფლავი შეძრულია. იგი გაუთხრიათ 1928 წელს. ქვის ზევითა ნაწილში ჯვარია გამოსახული, ხოლო მის ქვევით არის მხედრული წარწერა:

386 ბროსე: ამგებელი (იქვე).

387 ბროსე: ააგე (იქვე).

388 ბროსე: მდგომარე (იქვე, 61).

389 ბროსე: ყავ (იქვე).

390 იქვე, 63.

391 ბროსე: ამის (იქვე).

392 ბროსე: უსტატი (იქვე).

393 შესაძლებელია „ვინც“-ის მაგიერ ეწეროს: ვინა. ბროსე კითხულობს ვინ (იქვე).

394 მე-5 და მე-6 სტრიქონები, უადგილობის გამო, გადატანილია ზევით, პირველი სტრიქონის თავში.

ქ საფლავსა: ამას შა მდებარე თნის მიქელაძის ასული მ³⁹⁵არიამ¹ მემც|ხედრე რაჰის (?) ერისთავის ანტონის ვიყავ განცხრომასა და სიხარულში ქრმით და თავი|თ და სამის ჩემის სასურველის ძით და ვიყავ ვირე აქამდმდე: მგ: წელი და მივე|ფარე საწუთოსა ამას მიწადვე საწყალობელად და ვინცა ინებოთ აღმოკითხვა შენდობა მიბრძანეთ და თქნცა შეგინდოს ღნ ამინ ჩუკვ: წელსა: | ნოებრის კა.

ს ი ძ ე ე ლ ე ნ ი :

1. (ქ. 2718). ხის ჯვარი (MAK IV, 121), 2,13×10,5 მ. შექედლი წინა მხარეს ვერცხლით (ოთხ დიდ და სამ პატარა ფურცლად), რომელზედაც ქედლილი ხატებია მაცხოვრისა, ღვთისმშობლისა, ნათლისმცემლისა, წმ. გიორგისა და სხვ., დაზიანებული (ძირა ვერცხლის ფურცელი მოცილებულია და დაკარგული)³⁹⁶.

ხატებს აწერიათ — 1. ჯვარცმას (ჯვრის გულში): თავზე — იჯ ქე მე: ჰრთა, ანგელოზებს — მთვრანგი, ღვთისმშობელს — ყდ: წადღის მშეი, იოანეს — იე მხი; 2. მაცხოვარს (ჯვრის ზევითა ნაწილში) — იუ ქე, მის წიგნში სწერია — მე ვრ|ნთლი სო|ფლ|ისა|ქრლი: 3. ანგელოზს (მე-2 ნომრით აღწერილის ქვევით) — მიქლ; 4. ღვთისმშობელს (მარჯვენა მხარზე, განაპირას) — M¹P Θ¹Υ. 5. წმ. გიორგს განკითხვას (მე-4 ნომრით აღწერილის მარცხნივ) — წად გი. აქა: ლაეოკლიტიანე (sic): წად: გი: განკითხვს. 6. წმ. გიორგის ძელზე დაკრვას (მარცხენა მხარეზე, გულისაქენ) — წად გი, აქა: წად: გი: ძელზედა: დაკრეს. 7. ნათლისმცემელს (მე-6 ნომრით აღწერილის მარცხნივ, განაპირას) — იე ნათლცი. 8. წმ. გიორგის (ჯვრის ქვევითა ნაწილში, გულთან ახლოს) — წად გი. 9. წმ. გიორგიზე ლოდის დადებას (მე-8 ნომრით აღწერილის ქვევით) — ლოდი: რომელი. დასდვე|ს: მკერდს: წად: გი: სპყრობილს. 10. წმ. გიორგის კირში ჩადებას (მე-9 ნომრით აღწერილის ძირს) — აქა: წად: გი: კირშინ ჩადგეს.

მე-9 ნომრით აღწერილი ხატის (წმ. გიორგის მკერდზე ლოდის დადების) ქვეშ არის ასომთავრული წარწერა (RVA, 64):

³⁹⁵ ასო მ ასომთავრულით არის დაწერილი.

³⁹⁶ ჯერისათვის შექედლობა ჩამოუხსნიათ ერთხელ 1923 წელს (იგი მერამე ისევ დაუქედიათ), მეორედ — 1927—28 წლებში (მაშინ დაკარგულა მე-8 ვერცხლის ფურცელი); დღეს ის ახლად არის დაქედილი ჯვარზე.

წმინდა გიორგი, შვიწყალე ოქრომკედელი მამნე, მეცხედროთურა.

ქეგლი ეკუთვნის XII ს.

გადმოცემით ჯვარი გადმოტანილია გელათიდან.

2. (ქ. 1905), ხის ჯვარი (MAK IV, 121), 43,5×21,5 სმ. შემკული ჯვარცმისა და სხვა ხატებით, ათონის ხელოვნებისა, ეკუთვნის XIX ს.

3. რქის ჯვარი, 17×9,5 სმ. შემკული ჯვარცმისა და სხვა ხატებით.

4. (ქ. 2719). ფიცარზე ნახატი ჩვილელი ღვთისმშობლის ხატი³⁹⁸ (MAK IV, 121), 50,5×39,7 სმ. შემკული ვერცხლის აშიებით. და შარავანდელით, რომელთაც უზის 35 მანდის თვალი (აკლია 3 თვალი), 17 დიდ-პატარა ფერადი თვალი, 7 მინანქრიანი წრე (აკლია 1 წრე) და მარგალიტის მძივები (აკლია). ხატს აწერია: M^{CP} Θ^Y.

5. (ქ. 2720). მინაზე ნახატი ჯვარცმის ხატი, 46×36 სმ. გატეხილი 4 დიდ და 4 წვრილ ნატეხად; ზის ხის ჩარჩოში.

6. (ქ. 2721) ფიცარზე ნახატი ღვთისმშობლის ხატი, 27×19 სმ. შემკული ვერცხლით (აშიების მხარეს), რომელზედაც ყვავილებია გამოსახული. ხატს აწერია: M^{CP} Θ^Y I^{HC} X^C.

7. (ქ. 2722). ფიცარზე ნახატი წმ. ესტატეს ხატი, 37×30 სმ, დაზიანებული. აწერია: წმ. ევსთავი.

8. (ქ. 2723). გარდამოხსნა, 64×74 სმ, ოქრომკედით ნაკერი, ჩვეულებრივი წარწერით სლაფურ ენაზე.

9. ³⁹⁹დაფარნები (?), ოქრომკედით ნაკერი — 3 ცალი. ხატებს სლაფურად აწერიათ.

10. (ქ. 1906). ხელსახოცი, ძველი ხელოვნებისა, დაზიანებული; XIX ს.

11 (ქ. 2763). აღსარების სიები.

³⁹⁷ ბროსე: მმნი (იქვე); მასვე ეს სიტყვა ფრანგულად ამოკითხული აქვს მანინ-დ (იქვე).

³⁹⁸ 1925 წელს ხატზე ჩამოკიდებული იყო ძველი აღმოსავლური ფული ოქროსი (?) 1 ცალი და ბეჭდები 10 ცალი: 1930 წელს არც ერთი მათგანი აღგილას აღარ აღმოჩნდა; ყველა დაღუპულა.

³⁹⁹ მე-3 და მე-9 ნომრებით: აღწერილი სიძველეები (რქის ჯვარი და დაფარნები) 1925 წელს ველესიაში ინახებოდა; 1930 წელს იგინი აღგილას აღარ აღმოჩნდა; ორივე დაკარგულია.

12. ხის საწიგნე, ძველი ხელოვნებისა.

13. ხის სასანთლე, ძველი ხელოვნებისა, 3 ცალი.

14. ხის სკივრი, ძველი ხელოვნებისა⁴⁰⁰.

V. ბარაკონის ძველი ეკლესიის ნანგრევი (MAK IV, 121) დგას გუმბათიანი ეკლესიის აღმოსავლეთ-ჩრდილოეთ კუთხის გასწვრივ; იგი ერთნავეიანი შენობაა, 6,4×3,2 მ, ნაგები შირიმის ქვისა და კირისაგან. დღეს ნანგრევად არის; დგას მარტო კედლები უთალოდ; შიგნით ნანგრევით არის სავსე. უვაროვა იხსენიებს ეკლესიას და მიწ კანკელს (იქვე), დღეს კანკელიდან აღარაფერი დარჩენილა; ადგილობრივ პირთა ცნობით, მისი (კანკელის) შესანიშნავი ორნამენტური თაბაშირის ფიქალები აღრევე ვილაც რუსს ძალადობით მოუხსნია და რუსეთში წაუღია, ეჭვი არ არის იმავე უვაროვას დავალებით.

ხის ჭვარი, რომელსაც იხსენიებს დასახელებული პირი, ეკლესიაში აღარ აღმოჩნდა.

ეკლესიის დასავლეთ-სამხრეთით არის ზუბაშვილების სამარხი. აქ უნდა იყვნენ დასაფლავებულნი (?) ცნობილი მესტამბენი რომანოზ და მისი შვილი დავით; დღეს მათი წარწერა არსადა ჩანს.

VI. ბარაკონის ღვთისმშობლის ეკლესიის გასწვრივ, ჩრდილო-აღმოსავლეთით, მცირე მანძილის დაშორებით, მდ. ლუხუნის მარცხენა მხარეს, წესისავე უბნის „მოჯალაბეების“ ზევით, კლდოვან გორაკზე დგას ისტორიაში კარგად ცნობილი შესანიშნავი მინდა ციხე⁴⁰¹. ვახუშტი წერს: „ლუხუნის აღმოსავლით კიდის მალაღს კლდის გორასა ზედა და რიონის ჩრდილოდ არს ციხე მინდა, მაგარი და აუღებელი მტრისგან, და ვის უპყრავს ციხე ესე, არს ერისთავი რაჭისა: ამ ციხისავე ძირს კოშკი დგას ლუხუნის კიდესა ზედა მკველად წყლისათვის“-ო (გეოგრ. 376, 378). ციხე ნაგებია ქვიტკირისაგან; იგი დღესაც კარგად არის დაცული; შესავალი კარი აქვს სამხრეთის მხრიდან. ციხის შიგნით არის ერთნავეიანი ეკლესია, 3,5×2.8 მ, ნაგები ქვიტკირისაგანვე.

⁴⁰⁰ ძველად ეკლესიაში ყოფილა: 1. ფილონი, ნაკერი ოქრომკედით, შემკული ვერცხლის სამკაულებით, მოტანილი საბერძნეთიდან და 2. ხატებიდან დარჩენილი თელები, ერთი მცირე კოლოფი. ესენი დაკარგულა 1895 წელს.

⁴⁰¹ ტოლ. 113, 184. უვაროვა ამ ძეგლს იხსენიებს Лухумский (sic) замок-ად, ანუ ლუხუმის (უნდა იყოს ლუხუნის, მდ. ლუხუნიდან) ციხე-კოშკად და მისი ნამდვილი სახელი (მინდა-ციხე) კი აღნიშნული არა აქვს (MAK IV, 120).

VII. წესშივე ვახუშტი იხსენიებს ნინიას ციხეს: „აქავ (წესს), რიონის კიდეზედ, არს ნინიას ციხე, კლდესა ზედა შენი“-ო (გეოგრ. 376). ასეთი სახელი ადგილობრივ არც ერთ ციხეს არ შერჩენია, ზოლო ადგილმდებარეობის მიხედვით ეს უნდა იყოს სოფლის მთავარ უბანში, ფოსტის შენობის მახლობლად, კოტე ზურაბის ძე მაისაშვილის ეზოში მოყოლილი, რიონის კიდეზე მდგარი ციხე, რომელიც დაუნგრეკიათ 1915 წლებში; დღეს მისი ნანგრევიღა არის. ციხეში ძველად ეკლესიაც ყოფილა.

წესის მცხოვრებ ანეტა ფირანის ასულის ზუბაშვილის მიერ შემოწირული ს ი ძ ვ ე ლ ე ნ ი:

1. (ც. არქ. ფ. 234, № 162). მესტამბე რომანოზ ზუბაშვილის წერილი, მიწერილი გაიოზისადმი 1796 წელს. დაბეჭდილი მხედრული ასოებით. ერთ ფურცელზე (წინა გვერდზე), 34×20,4 სმ, დაზიანებული (მარჯვენა მხარე მოხეული და დაკარგული აქვს, რის გამოც ტექსტს აკლია); სასვენ ნიშნად ადგილ-ადგილ ნახმარია წერტილი, დაბეჭდილია ზუბაშვილის მიერ თავის ახლად გამართულ სტამბაში, მოზდოგს, 1796 წელს. იგი ამონაბეჭდს უნდა წარმოადგენდეს.

ტ ე ქ ს ტ ი

[უუმართლ⁴⁰²[ორწმუნესსა და უუკეთილმსახურესსა და ქრისტესმოყვარესა უუთვიმპყ[რობელსს]ა დიდსა კელმწიფესა ჩვენსა გვრგვნოსანსა და ყდ ამადლებულსა ეკატირინა [ალექსეევნ]ასა იმპერატრიცასა და თუთმპყრობელსა ყნისა რუსეთისასა და სხუათა მეფეთ მეფეა] კელწიფესა და მფლობელსა. მოეც ღთო კეთილდღეობითი მშვიდობიანი [მეფობა] და ცხოვრება და ყოელი კეთილი შემწეობა, მტერთა ზა ძლევა და დევნა. [დაიცევ ი]გი მრავალ ჟამერ:

[მათს უუმაღლ]ესობასა⁴⁰³ კელმწიფესა და წმიდათა მმართველთა სინოდ(თა) მისთა: [დადგინებულთა] ერთა თვისთათვის სულიერ მწყემსად და უფლად: ყდ უსამღვდლო[ესო არქი](ერ)[ო] გაიოზ, მწყემსო კეთილო და უფალო მწყემსთაო.

[საღმრთო] მაღლი თქვენი უხმარსა გონებასა და სიტყვასა ჩემსა:

[მწყემსო კ]ეთილო, წარწყმედულთა ცხოართა: ამა მგელთაგან შეცთომილი უხმარი მონა, [რომელი გ]ახლდი მათის უმაღლესობის

402 სიტყვა აღდგენილია ზუბაშვილის მართლწერის მიხედვით.

403 სიტყვა აღდგენილია ზუბაშვილის მართლწერის მიხედვით.

საქართველოს მეფის ირაკლის ერთი უკანასკნელი [და ყოველთა] უნარჩევესი მოსამსახურე მუხთალჲან სოფელჲა და უპირობან გარდმომავლო [და დამაბნ]ივა ვა ცხოვარი და განმაშორა მწყალობელსა ბატონსა, მეგობართა და თკი[სთა, გამომტ]ყორცა ვა მშვილდმან ისარი მსწრაფლ დაუყოვნებელად ამ უცხოობასა შა გა[ნმავლო] ყოვლის ნივთისა და საზღოსაგან ცარიელ ქმნილი: მოწყალემან ღთნ მი[ზეზთა მიზე] (ზ)მან იესომ სახიერმან, და დედამან მისმან მარიაჲმ. მშიერთა გამამზდ[ელმა შიშ]ველთა სამოსელმა. ჩემთვის ნუგეშად აღმოგაჩინათ. და მიტვირთეთ შეცთომი[ლი ცხოარი] ნუგეში მეცით და მრქვი მე „არა მნებავეს უქმ ყოფნა შენი“-ო. „წარვედ და იქმოდე [საქმესა ჩ]ემსა და რომელიც სამართალი იყოს მიგცე შენ“. დავემორჩილე ბრძანებასა [თქვენსა და] დავიწყე მუშაკობა და აღვასრულე⁴⁰⁴ ბრძანება თქვენი: დარა⁴⁰⁵ დაქმალე ვეცხლი ქვეყანია⁴⁰⁶ სიღრმესა ად აღნადგინებით მოვართვი ყდ უსამღვდელოებასა თქვენსა დაიხილეთ წინა მღებარე წერილი ესე ნატუფრი პრობა, და თუ უმეცნიერესი გონება თქვენი გაჰშინჯავს მრავალსა ნაკლულევენებასა აღმოაჩენს ბეჭედსა ამას შინა. მაგრამ მოწყალეებით შემინდევით თვით თქვენი ყოვლად უსამღვდელოესობა მიმოწმებს რომ რომელიც ამ კელოვნების საკადრისი ასოს მოსაჭრელი იარაღია არა მქონდა. მეორე ესა რომ ჩემნი ამხანაგნი რომელნიც პირველსა მათის უმაღლესობის სტამბასა შინა ვიმყოფებოდით იგინი ჩვეულებისებრ ჩემთანა არა იღვწოდნენ. თუმცა წერილისა ასოსა წარმამადგინებელი იქაც მე გახლდი, მაგრამ ჩამომხსმელნი მწერალნი დაზგის მმრთველნი მქედავნი სხვანი გაჯლდნენ. და აწ ესე ყოველნი კელოვნებანი სტამბისა ამის მართომან ვიმუშაკე და განვმართე საბეჭდავი ესე და არცა გონება ჩემი ჩემთანა არა იყო შემოკრებული დიდის მწუხარებისაგან ვითარცა მმართებს. სამკვიდროს მოვშორდი და ამა სიღარიბესა და უცხოობსა⁴⁰⁷ შინა ვიმყოფებოდი. განსაჯეთ თუ ვთარი⁴⁰⁸ გონება დაუწყნარებელი ცხოვრება მექნებოდა: ესეცა მოხსენდეს ყოვლად უსამღვდელოესობასა თქვენსა სამკირნო არს სტამბისა ამის თუმცა მზათ გასწავლებულთა მბეჭდავთა ინებბთ⁴⁰⁹ მოყვანასა უმჯობესი იქნების: თუ არ

404 უნდა იყოს: და აღვასრულე.

405 უნდა იყოს: და არა.

406 უნდა იყოს: ქვეყანისა.

407 უნდა იყოს: უცხოობასა.

408 უნდა იყოს: ვითარი.

409 უნდა იყოს: ინებბთ.

ინებებთ და უსწავლელთ კაცთ განაწესებთ იხიც ნება თქვენია ახლავ
ინებთ⁴¹⁰. რომ ისწავლონ რამე მწერალმან წერა მბეჭდავთა ბეჭდვა
ყოველთა თავთავისი საქმე ვასწავლო. და მე განმათავისუფლოთ და
თუ სხვას წერილს ინებებთ რასმე საცა გახლდებო მიბძანეთ და მზა
გახლავარ სამსახურსა შინა. დაუყოვნებელად აღვასრულებ ბრძანება-
სა თქვენსა ყოვლად უსამღვდელოესო მეუფეთ.

ქვეს აქეთ ჩლჳე თვესა ოკდომბერსა აგაიმართა და დაიბეჭდა
სტამბა ესე მოზდოგის ქალაქს კელითა მესტამჳე რომანოზ ზუბაშვი-
ლისათა.

წერილს აქვს მინაწერები:

1. მარჯვენა აშიაზე (ძირა ნაწილში) —
მოწერილ არს და უკეთუ მათ. . . . ჩმდა
მომართ სარწმუნო | არს და მე.
. სსნა|

მინაწერი წერილის ავტორს რ. ზუბაშვილს უნდა ეკუთვნოდეს.

2. ძირა აშიაზე (მარცხენა ნაწილში) მინაწერი გათხუპნულია და
არ იკითხება.

წერილს დაზიანებისა გამო უკანა მხარეს გადაკრული ჰქონდა
ქალაღდის ნახევები, რომელთაგან ორი სხვა რომელიღაც წერილის
ნაშთი აღმოჩნდა (ზომით არის 8,3 X 9,6 სმ).

აი მისი ტექსტი:

„გელათში დარია მონაზონს კოლოფი | აბარია იმაჩი მაქვს სამი
თამასუქის წიგნები თეთრის სჯულის კანონი სმა|რთლის წიგნი ერთი
აბაზის ქალა|ლდი წინდები პიჭები შა(ლ)ის ნაჭერი წვ|ივსაცმელი
რუვა პეტერა ფირფიტებისაც | ძაფები (ეწყო) რალაც წიგ(ნები)ი (დეს
ამაში) | ერთი კარდალი ორი ბოთლი | ერთი დიდი მეორე პეტ(ე)რა
ორი ძ(ველ) | ჩოხები ძველი ჩოხები მომიტანე | რუსული წიგნი კონ-
დაქ[ი] (მომიტანე) | და ძველი (ძ)ო“[. . .].

წერილი შეიცავს მოზდოგში ქართული სტამბის დაარსების ის-
ტორიას. იქ სტამბის დაარსება განუზრახავს ცნობილ მოღვაწეს გაიოზს,
რომელსაც მისი (სტამბის) გამართვა დაუვალებია ტფილისიდან
ლტოლვილ ცნობილ მესტამბე რომანოზ ზუბაშვილისათვის. უკანას-
კნელს შეუხსრულებია გაიოზის დავალება: ჩამოუსხამს ასოები, მოუ-
წყვია საქმე. დაუბეჭდავს თავისი წერილი და ნიმუშად, ანუ სინჯად

410 უნდა იყოს: ინებებთ.

(„ნატყფრი პრობა“) წარუგზავნია გაიოზისათვის, რომლისაგანაც მოელის განკარგულებას საქმის თაობაზე; ე. ი. აქ ვხედავთ სტამბის დასაწყისს, ანუ მის დაარსებას. ეს ფაქტი უდიდესი მნიშვნელობისაა. ამ მხრივ წერილი მეტისმეტად ძვირფას და მრავალმხრივ საინტერესო ძეგლს წარმოადგენს; იგი აშუქებს ქართული წიგნის ბეჭდვის ისტორიის რამდენსავე საკითხს, რომელიც დღევანდელამდე ბურუსით იყო მოცული.

თავდაპირველად, წერილი არკვევს მოზღოვის სტამბის საკითხს. დღემდე გარკვეული არ იყო, არსებობდა მართლა მოზღოვში ქართული სტამბა, თუ არა? ზოგიერთი მკვლევარი აღიარებდა არსებობას, ზოგი კი უარყოფდა⁴¹¹. არ იყო ამისთვის არავითარი ნაშედეგი დამამტკიცებელი საბუთი. დღეს კი ხსენებული წერილი, მოზღოვის სტამბაში დაბეჭდილი პირველი ფურცელი — სინჯი, სავსებით ნათელს პფენს საკითხს: ააშკარავებს მოზღოვში ქართული სტამბის არსებობის ფაქტს.

შემდეგ, წერილი იძლევა ცნობას (ნიმუშს), თუ რავგარი იყო თავისი ფორმა-მოყვანილობით მოზღოვის სტამბის შრიფტი, რომლის არც ერთი ასო დღემდის ცნობილი არ იყო⁴¹².

ეს საკითხი კი ვგონებ არკვევს გაიოზის გრამატიკის დაბეჭდვის ადგილსაც. ამ გრამატიკის მხედრული შრიფტი ძლიერ ემსგავსება წერილის შრიფტს; ოდნავი განსხვავების ელფერი, რომელიც მას ემჩნევა, ქალაქის სხვაობის ბრალი უნდა იყოს. თუ არ მივიღებთ მხედველობაში გრამატიკის ხუცური ასოებით დაბეჭდილ ნაწილს, რომლის შესამოწმებლადაც ჭერჭერობით სხვა რაიმე წყარო არა გვაქვს, მართო მხედრული შრიფტის შედარება საბუთს გვაძლევს ვთქვათ, რომ ხსენებული გრამატიკა მოზღოვის სტამბაში უნდა იყოს დაბეჭდილი.

უკანასკნელ, წერილს სხვა მხრივაც დიდი მნიშვნელობა აქვს; მასში ნათლად ჩანს იმ დროის პოლიტიკური მდგომარეობა. საქართველო გავერანებული ყოფილა (1795 წ. აოხრების შემდეგ); ამ გავერანებას არა ერთი და ორი მკვიდრი გადაუტყორცნია უცხოეთს, მათ შორის სტამბის გამმართველი რ. ზუბაშვილიც.

⁴¹¹ მკვლევართა უმრავლესობა პირველი აზრისა იყო, უმცირესობა კი მეორისა; უკანასკნელისგან დავასახელებ განსვენებულ დ. კ ა რ ი კ ა შ ვ ი ლ ს (იხ. მისი ქართ. წიგნის ბეჭდვის ისტ., 62).

⁴¹² აღნიშნული შრიფტი საუცხოო მოყვანილობისაა და დღევანდელი ხმარებისათვისაც კი მისაღებია.

წერილი, როგორც ზევეითაც აღვნიშნე, მიწერილია სტამბის და-
მაარსებელ ვაიოზისადმი; უკანასკნელი არის ცნობილი ვაიოზი, მოზ-
დოვის ეპისკოპოსი⁴¹³; ეს პირი, როგორც წერილიდან ჩანს, სტამბის
დაარსების ხანაში მოზდოვის გარეთ უნდა ყოფილიყო.

წერილის ავტორი რომანოზ ზუბაშვილი ცნობილი ისტორიული
პირია. ქართული წიგნის ბექდვის საქმეში მას დიდი ღვაწლი მიუ-
ძღვის. თავდაპირველად იგი მოღვაწეობს ტფილისს, მერმე მოზდოვს,
შემდეგ ქუთაისს და ბოლოს წესს. მის მიერ დაბეჭდილია მრავალი
წიგნი. ტფილისს, ქუთაისს და წესს დაბეჭდილი წიგნების უმრავლესობა
ცნობილია, ხოლო მოზდოვისა კი, თუ მხედველობაში არ მივი-
ღებთ ვაიოზის გრამატიკას, რომლის დაბეჭდვის ადგილიც დღემდის
გამოურკვეველი იყო, არც ერთი. ეს დანაკლისი რამდენადმე ზემომო-
ყვანილმა წერილმა შეავსო.

საქართველოდან მოზდოვს რ. ზუბაშვილი, როგორც ეს წერი-
ლიდან ირკვევა, უნდა გადასულიყო აღამაჰმადხანის მიერ ტფილისის
აოხრების (1795 წ.) შემდეგ, როდესაც სხვათა შორის განადგურე-
ბულ იქნა მისი სტამბაც (მის ამავე ხანს რუსეთს გადასვლას უჩვენებს
განსვენებული დ. კარიჭაშვილიც: „ქართული წიგნის ბექდვის ისტო-
რია, გვ. 112); წერილში იგი ემდურს ქვეყნის სიმუხთლეს, მის სიავეს
და თავის უმწიერ მდგომარეობას შემდეგი გულსაკლავი სიტყვებით
მოგვითხრობს: „საქართველოს მეფის ირაკლის ერთი უკანასკნელი...
მოსამსახურე მუხთალმან სოფელმა და უპირომან გარდმომადგო [და
დამაბნ] ივა ვა ცხოვარი და განმაშორა მწყალობელსა ბატონსა მე-
გობარსა და თვი[სთა. გამომტ] ყოცრა ვა მშვილდმან ისარი მსწრაფლ
დაუყოვნებელად ამა უცხოობასა შა . . . გონება ჩემი ჩემთანა არა
იყო შემოკრებული დიდის მწუხარებისაგან... სამკვიდროს მოვშორდი
და ამა სიღარიბესა და უცხოზსა შინა ვიმყოფებოდი განსაჯეთ თუ
ეთარი გონება დაუწყნარებელი ცხოვრება მექნებოდა“ და სხვა.

შემდეგში რ. ზუბაშვილი ისევ საქართველოს უბრუნდება. 1803
წელს სოლომონ II-ის მოწოდებით იგი გადმოდის ქუთაისს; იქ აწყობს
სტამბას და ბექდავს წიგნებს. ბოლოს, 1810 წელს ქუთაისიდან გა-
დადის წესს, სადაც განაგრძობს იმავე საქმეს; 1811 წელს წესს დაბე-
ჭდილი გამოკრებილი სადღესასწაულოს მინაბეჭდიდან ირკვევა, რომ იგი

⁴¹³ ცენტრარქივში დატულ კირიონის პირადი არქივის ფონდში არის საქმე
(№ 19 — ვაიოზ, მთ.-ებ. ასტრახანისა), საიდანაც ჩანს, რომ ვაიოზი მოზდოვის
ეპისკოპოსად ყოფილა 1793—1799 წლებში (კირ. ფ. 236.; № 19, ფურც. 21).

გარდაცვლილა ამ 1811 წელს. მისი ჩამომავლობა დღეს იმავე წესს ცხოვრობს⁴¹⁴.

414 აქვე უნდა შევეხო რომანოზ ზუბაშვილის გვარ-შთამომავლობას. ამ პირის ჩამომავალნი დღეს იწერებიან ზუბოვებად; ხალხი მათ მეორე გვარსაც უწოდებს — მესტამბიშვილებს. ისინი თავიანთ თავს რუსის ჩამომავლად თვლიან. ეს აზრი, ე. ი. ზუბაშვილის რუსული ჩამომავლობა, როგორც ეს დ. კ ა რ ი ქ ა შ ვ ი ლ - შ ა ც ა დ ნ ი შ ნ ა (ქართ. წიგნის ბეჭდვის ისტ.), ლეგენდა უნდა იყოს. ხსენებული პირი (დ. კარიჭაშვილი) ამას იმ გარემოებითა ხსნის, რომ „რომანოზ ზუბაშვილი სოლომონ 11-მ გამოიწვია რუსეთიდან, სადაც ცხოვრობდა ქართლიდან 1795 წლის შემდეგ წასული. რუსეთში ყოფნისას რომანოზი და მისი ოჯახის წევრები რუსულს ისწავლიდნენ, ზოგ რუსულ ჩვეულებებსაც შეითვისებდნენ და გვარსაც რუსულ დაბოლოებას (ზუბოვი) მისცემდნენო (იქვე, 112—113). ეს შემეცდარია: რომანოზ ზუბაშვილი არც რუსეთში ყოფნის დროს და არც საქართველოში დაბრუნების შემდეგ არსად გვარს არ იცვლის და ყველგან (თავის დაბეჭდილ წიგნებში) თავის თავს რომანოზ ზუბაშვილად ან რაზმაძე რომანოზ ზუბაშვილად აცხადებს (იხ. ზემოთ დაბეჭდილი წერილი, აგრეთვე ქუთაისის და წესს დაბეჭდილი წიგნების მინებეჭდები). შემეცდარია აგრეთვე პ. გ უ გ უ შ ვ ი ლ ი ც, რომელიც ფიქრობს, რომ „შესაძლებელია ზუბაშვილი ერეკლეს დროს გაქართველებული რუსი ყოფილიყო“ (ქართ. წიგნი 1629—1929, 95—76, შენ. 7). ზუბაშვილი რუსი რომ ყოფილიყო, იმ დროს, როდესაც მაღალ წრეებში დიდი მიდრეკილება იყო თავიანთი გვარები რუსული დაბოლოებით შეეცვალათ (ამილახოროვი, ქობულოვი, შალიკოვი და სხვ.), რუსი ქართულად არ შესცვლიდა თავის გვარს, ეს ერთი მეორეც, რომანოზს რომ რაიმე წათესავობა ჰქონოდა რუსებთან ან რუსეთთან, მაშინ იგი რუსეთში გადასვლით ასე დამწუხრებელი არ იქნებოდა, როგორსაც მას ვხედავთ მის წერილში: „მუხთალმან სოფელმა... განმამორა... მეგობართა და თვისთა. [გამომტ]ყორცა., ამა უცხოობასა შა... სამკვიდროს მოვფორდი“-ო, ე. ი. — „თვისი“ მას საქართველოში ჰყავს, რუსეთი მისთვის „უცხოობაა“. და საქართველო კი „სამკვიდრო“; ცხადია, რომ იგი ქართველია შთამომავლობით.

რუსის შთამომავლობის ლეგენდა უნდა შეექმნა რომანოზის შთამომავლობას. მაგრამ როდის და რა საფუძვლით? საფიქრებელია, რუსეთის საქართველოში გაბატონების პირველ ხანაში, როდესაც, როგორც ეს ზვეითაც აღვნიშნე, ზოგიერთ წრეებში არსებობდა რუსული მიმართულება. რომანოზის რუსეთიდან დაბრუნების ფაქტს, რომელსაც გადააყეთებდნენ რუსეთიდან ნოსულად და სხვ. გარდა ამისა, ლეგენდის შემქმნელ პირს, ეჭვი არ არის, გაგონილი ექნებოდა რუსეთის დიდი მოხელის გრაფ ზუბოვის ვინაობაც და, ალბათ, მისი თანამოგვარეობა პატივად მიიჩნია და შექმნა ეს ლეგენდა.

აი რით უნდა ავხსნათ ზუბაშვილების რუსობის ყალბი ისტორია.

ზუბაშვილის ზუბოვთან დაკავშირება არც ენათმეცნიერული მხრით არის მაინცდამაინც საპირო. ზუბა ქართული ძირისაა: ლეჩხუმში არის სოფელი ზუბი; ცნობილია სახელი ზუბიტა; გარდა ამისა ძველადვე არსებობს გვარი ზუბიაშვილი, რომელიც გვხვდება 1714 წლის საბუთებში (ცენტრარქივი, ფ. 226, № 5452, 5453, 5455) და სხვა.

2. (ქ. 2726). სპილენძის ყალამდანი, დაზიანებული.

წესის თემის აღმასრულებელი კომიტეტის მდივნის ანთიმოზ ელ-ბაქიძის მიერ შემოწირული.

(ქ. 1889). სოფელ იწაში ძველად გზის გაყვანის დროს აღმოჩენილი აღმოსავლური ფული ვერცხლისა—1 ცალი.

წესის მცხოვრებ ფილიპე გოცირიძის მიერ შემოწირული:

(ქ. 2204). განკითხვა ქრისტესი. დაბეჭდილი სურათი, ძველი რუსული სტამბისა; ძლიერ დაზიანებული.

მევერეთი

მევერეთის ეკლესიის ნანგრევი მდებარეობს მდ. ლუხუნის ხეობაში, სოფ. ლიხეთის ჩრდილოეთით 1 ვერსზე, ხევების სერულისა და ხეორის შესართავთან, გორის დაბალ კალთაზე, ბუნებით მშვენიერადგილას. ხსენებული ლუხუნის ხეობის „შენობას“, ანუ მოსახლეობას იხსენიებს ვახუშტი თავის გეოგრაფიაში, რომელიც წერს: „ყოფილა ლუხუნის კეობა-ზედ შენობა დიდი, არამედ აწ მტერობისა-გან სვანთა არღარა და ოჯერ არს“ (გეოგრ. 376).

ეკლესია ერთნავიანი შენობაა, 10×5,8 მ, რომელსაც სამხრეთით, დასავლეთით და ჩრდილოეთით მიშენებული აქვს გალერეები. დღეს შენახულია მხოლოდ ეკლესიის კედლები და ჩრდილოეთი გალერია⁴¹⁵ დაზიანებული თაღით (დასავლეთი ნაწილი ჩაქცეული აქვს), დანარჩენი ნაწილისა კი მხოლოდ ნანგრევიდა მოჩანს. ეკლესიის კედლები დაფარულია სურთით; იატაკი 1 მ-ზე ნანგრევით არის სავსე. უფრო მეტი ნანგრევი ჩრდილოეთ გალერიაში. ეკლესია ნაშენია ტინის სწორპირიანი და შირიმის თლილი ქვისა და კირისაგან; შირიმში შეხმარებული აქვს კარ-სარკმელს, კუთხეებს და პილასტრებს; კარი აქვს სამხრეთით, დასავლეთით, ჩრდილოეთით, სარკმელი შერჩენილია მარტო აღმოსავლეთ მხარეს. საკურთხეველში არის ორი მცირე თახჩა.

ეკლესია მონატული ყოფილა; მხატვრობა დღეს ნაშთადღა არის, ჩრდილოეთ კედელს კირზე ემჩნევა მხატვრობის კვალი: შენახულია წითელი მკრთალი ფერები.

ეკლესია დაუზიანებიათ 1929 წელს: იგი უნგრევიათ და მისი მასალა უზიდიათ ლიხეთის სკოლის ასაშენებლად. განსაკუთრებით დან-

⁴¹⁵ ძველი აღწერილია ჩემ მიერ 1930 წლის ზაფხულს.

გრეულია სამხრეთი და დასავლეთი კარები და აღმოსავლეთი სარკმელი.

ხსენებული ნანგრევებიდან წაღებულ და სკოლის ადგილას დაგროვილ ქვებში სიძველეთა დაცვის ადგილობრივ რწმუნებულს მასწავლებელ ამბერკი ჯაფარიძეს უპოვია შირიმის ქვა, $50 \times 73,5 \times 18$ სმ, შემკული ზევითა და გვერდის აშიების ადგილას ჩუქურთმით, ხოლო გულში ნუსხური წარწერით, ძლიერ დაზიანებული: ბევრი ადგილი ამომტერეულია, გარდა ამისა ქვის ბუნებრივი ღრუებიც ძლიერ სჭრის წარწერას⁴¹⁸.

წარწერა:

-----ს: -----

----- ხას

----- ფ -----

--- სჲოჲღჲჲჲჲ

5. ხ[ა]ჩ უჲსჲჩჩჲს

ჲთქს-ღს-თჲ

-- ჲჲ -- ᲛᲛᲛᲛᲚᲚᲛᲛ

...ს...კოს. ფ.. სალოცავად ჩვენ გაისანიინს|ათჲს (?) -ცს-თი-ავიეთ[ხ]ეთ(?)

ეკლესიის დასავლეთით არის დიდ შენობათა ნანგრევები, სადაც ბერების საცხოვრებელი ბინები უნდა ყოფილიყო; ძველად აქ მონასტერი ყოფილა.

ეკლესიასა და სხვა შენობებს გარშემო გალავანი ჰქონია, მისი დღეს ნაშთილა მოჩანს. აქვე არის დიდი ხნის ტყე, რომელსაც ურევი ბზის ხეებიც.

აბარი

აბარის თემის სიძველეთა დაცვის რწმუნებულის მასწავლებელ ამბერკი ჯაფარიძის მიერ გადმოცემული, სოფ. ხივშს მიწაში აღმოჩენილი ს ი ძ ვ ე ლ ე ნ ი:

1. (ქ. 2681). ბრინჯაოს მცირე იარაღი, ორპირი, 2 ცალი.
2. (ქ. 2682). ბრინჯაოს ზრო (ისრის წვერი), 1 ცალი.

⁴¹⁸ შირიმის ქვა წარწერა-ჩუქურთმისათვის სრულიად უვარგისია და ამგვარ ქვებზე ასეთები ძლიერ იშვიათადაც გვხვდება.

3. (ქ. 2683). რკინის ზრო (ისრის წვერი), 2 ცალი.

4. (ქ. 2684). ბრინჯაოს ცული, 1 ცალი.

(ქ. 2685). ბრინჯაოს ცული, ყუამოტეხილი, 1 ცალი.

6. (ქ. 2686). ბრინჯაოს სამკაული, გატეხილი სამად, 1 ცალი.

7. (ქ. 2687). ბრინჯაოს ქინძისთავი, 1 ცალი.

აბარის მცხოვრებ ფილიპე როსტომის ძე ლობჯანიძის მიერ შემოწირული სიძველენი, აღმოჩენილი აბარსაკე ადგილ „დაბილაში“:

1. (ქ. 2687). ბრინჯაოს რალაც ნივთი (რგოლები).

2. (ქ. 2676). ბრინჯაოს რალაც ნივთი ცხვრის თავის გამოსახულებით.

3. (2680). ბრინჯაოს ნივთის ნატეხი.

მუხლი

მუხლის მცხოვრებ ზაქარია ანდრიას ძე ალლაძის მიერ შემოწირული სიძველე:

(ქ. 2773). ბრინჯაოს ზოდი 30 გირვანქამდე, აღმოჩენილი მდ. ბარულას პირას 1929 წელს.

სხვავა

სხევას არის ორი ძეგლი: კვარაცხე და „ძელი ჭეშმარიტის“ ძველი ეკლესია.

1. კვარაცხე⁴¹⁷ დგას სხევას დასავლეთით 1 1/2-2 ვერსის მანძილზე, პატარა უბანთან, მაღალ ფრიალო კლდეზე; იგი დიდი შენობაა, ნაგები ქვიტკირისაგან; შესავალი აქვს მხოლოდ დასავლეთის მხრიდან. შიგნით გალავანში არის სხვადასხვა შენობები: 1. მრგვალი ორსართულიანი ქვიტკირის კოშკი, წოდებული მეფის სასახლედ; 2. ეკლესია, ნაგები თლილი ქვისაგან, 4,3×3 მ; 3. დულაბის აუზი წყლისათვის და სხვა შენობები და შენობათა ნანგრევები.

⁴¹⁷ ტოლ., 105; ვახ., საქ. გეოგრ., ბრ. გამ. 376; უვაროვა თავის აღწერილობაში იხსენიებს სხევას მახლობლად ფრიალო კლდეზე მდგომ ციხესიმაგრეს ეკლესიის ნანგრევით, რომელიც აღწერილობის მიხედვით კვარა-ციხე არის; ხსენებული პირი მას შეედომით კვირიკეწმინდას უწოდებს (MAK, IV, 127).

2. „ძელი ქეშმარიტის“ ძელი ეკლესია ერთნაეიანი შენობაა⁴¹⁸, 6.4 X 3.6 მ, ნაგები ნაწილობრივ თლილი შირიმის ქვისა და ნაწილობრივ სწორპირიანი ქვისა და კირისაგან; იგი დღეს ნანგრევად არის; დგას მარტო დაზიანებული კედლები, თალი კი სულ ჩამოქცეულია. აქვს ორი კარი: სამხრეთით და დასავლეთით; ეკლესია განახლებული ყოფილა: ჩუქურთმიანი ქვები უწესრიგოდ არის ჩატანებული სამხრეთ და დასავლეთ კედლებში, წარწერიანი და ქანდაკებიანი ქვები მთელ კედელთან ერთად გადალესილია კირით და სხვ.

აღმოსავლეთ სარკმლის თავზე დევს ქვა, რომელზედაც გამოქანდაკებულია ვილაც ხელებაპრობილი პირი ორივე მხარეს ვეფხვებით (?). ამ ქვას ზევითა ნაწილში აქვს ხუცური წარწერა, რომელიც კირით არის გადალესილი და არ იკითხება. ამავე სარკმელს მარჯვენა მხარეს უდევს ქვა⁴¹⁹, რომელზედაც გამოქანდაკებულია სხვა პირი; იგიც გადალესილია კირით და აღარ მოჩანს.

დასავლეთის კარის თავზე დევს ქვა⁴²⁰, რომლის გულშიაც გამოქანდაკებული ყოფილა ჯვარი ორივე მხარეს წმ. გიორგის ხატით; ეს ქანდაკება დღეს ძლიერ დაზიანებულია. ქანდაკების მარჯვნივ და მარცხნივ დარჩენილ ქვის ადგილზე, ანუ არეზე მოთავსებულია სამი ხუცური წარწერა: პირველი — ჯვრის მარჯვენა მხარეს, მეორე — ჯვრის მარცხენა მხარეს და მესამე — ჯვრის ზევითა ნაწილში. ყველა ისინი ერთი ხელითაა ნაწერი.

წარწერები:

I.

რ^ას ურ^ან ყ^ან რ^ადღღუ ზ^ე უყ^ან ძი^ე ბ^ე
ს^აყ^ანო რ^ასო მ^ეთო ზ^ე რ^ას ჩ^ეთო^ს[მ]ღ^ებო^ს[ა]-

- - - -

წმიდაო იოვანე, შეიწყალე ვახტანგ და გაბრიელ ძე მისი. ყოველი-ერი მათი. და წმიდაო ნათლისმცემელო...

⁴¹⁸ ძელი აღწერილია 1927 წელს. 1929 წლის გაზაფხულზე იგი საძიკველამდე დაუქცევიათ და მისი ქვებით იმავე ეზოსათვის ყორე შემოუვლიათ. წარწერიანი ქვები სხვადასხვა ადგილას არის მოყოლილი: ზოგი ჩანს, ზოგი არა. თვით ეკლესიის ადგილას დგას პერანგშემოცლილი დულაბი, შიგნით სულ ნანგრევით სავეს.

⁴¹⁹ აღმოსავლეთის სარკმლის ორივე ზემოაღწერილი ქვა დღეს ყორეში თვალად არა ჩანს.

⁴²⁰ ქვა გატეხილია ორად; ორივე ნატეხი დევს დასავლეთის ყორეში.

I.I.

რ^ა - - -

წმიდაო... ეგვიპტე...

- - - - - ღაღი

სუბ

III:

ქ^ეყ^ეშ^ეს^ეჩ^ე - - - - -

ქრისტე შეიწყალე მირიან (?).

წარწერები საინტერესოა პალეოგრაფიულად; პირველ წარწერაში განსაკუთრებულ ყურადღებას იპყრობს ხუცურიდან მხედრულზე გარდამავალი ხანის ასოები: ბ, გ, რ.

იმავე (პირველ) წარწერაში მოხსენებული ვახტანგი უნდა იყოს იგივე ვახტანგი, რომელიც გვხვდება ამავე ეკლესიის დიდი ჯვრის წარწერაში: „ვხტნ(გ)... სძე: მოიკლა: მმს: ნაცვლობსა: შგნ-ო“.

ეკლესიაში არის ჩუქურთმიან-წარწერიანი ქვიდან დარჩენილი ორი ნატეხი; ერთი 53×48 სმ, მეორე — 18×47 სმ⁴²¹. ორივეზე წარწერა ხუცურად არის.

პირველი ნატეხის წარწერა:

I

რ^ა უ-ო
ყ^ე ღ^ე რ^ეს^ეშ^ეჩ^ე
უ^ერ^ეს^ეჩ^ე
რ^ეს^ეძ^ეძ^ე

წმიდაო გაბრიელ, შეიწყალე ვარდან გიონაისძე, მათსა კელოსნობასა საძირკველი ჩაიდვა.

5. თს^ეყ^ეო
ს^ეჩ^ეს^ეს^ე
ს^ეძ^ეო^ეს^ეჩ^ე
ო^ერ^ეს^ეჩ^ეშ^ე
ო^ერ^ე

II

- - - - -
რ^ეს^ე ძ^ეო
ძ^ეო^ეს^ე
ყ^ეო^ეს^ეს^ეჩ^ე
5. ა^ეყ^ეს^ე
ყ^ეო^ერ^ეს^ეჩ^ეო^ე
- - - - -

...[შეიწყალე ვარდან გიონ]ა-ისძე, მათსა კელოსნობასა ბალაჰვარი [დაიდვა].

⁴²¹ ქვის პირველი ნატეხი დღეს დევს დასავლეთის ყორეში, ხოლო მეორე ნატეხი თვალად არც ჩანს.

ორივე წარწერა ეკლესიის აშენებას ეხება („საძირკველი“, „ბალაჰვარი“) და მის ხელოსანს იხსენიებს (ვარდან გიონაის ძე (?)).

ყველა წარწერა ერთი და იმავე დროისაა; დამწერლობის თვალსაზრისით ისინი ეკუთვნიან XIII ს.

წარწერების მიხედვით ეკლესია აშენებული უნდა იყოს XIII ს-ში.

ს ი ძ ვ ე ლ ე ნ ი :

1. (ქ. 2736). ხის ჯვარი⁴²², 3,2×1,52×0,18 მ, ვერცხლის შექვილობის ნაშთით.

ჯვარი 1927 წლამდე წინა მხარეს შემკული იყო ვერცხლზე ნაქანდაკევი მაცხოვრისა, ღვთისმშობლისა, წმ. გიორგისა, ნათლისმცემლისა და სხვ. ხატებით და ასომთავრული წარწერით, დაფერილი ოქროს წყალში, ოდნავ დაზიანებული, ხოლო დღეს იგი თითქმის განადგურებულია: ვერცხლის შექვილობა შერჩენია მხოლოდ თავზე, გულის ადგილას, მარცხენა მხარზე და ძირა ნაწილში, ისიც ძლიერი დაზიანებით: ბევრი ადგილი მას მოცილებული აქვს; დანარჩენ ადგილებში (მარჯვენა მხარზე და გულს ზევითა ნაწილში) შექვილობა მთლად აგლეჯილია და დაკარგული. წარწერიდან შენახულია მხოლოდ ნაწილი: ჯვარი ზის შუშაბანდიან ხის ჩარჩოში, რომელსაც მინები დაღწილი აქვს.

წარწერა⁴²³ (ჯვრის ქვედა ნაწილში):

† ԾԿՍԻԸԸԹՇ: ԲԺԻԽԸ: ԴՂԻԽԷ|ԻԽ|
ԴԸԷ: ԾԲԳՇԽԻԻԷ: ԴԳԻ: ԸԲԹԸ|ԻԻ|
ՄՒՏ: ԸԷԸԻԴԸԹՇ: ԲԲԿԸԿԷ: ՄԻԻԷ|
Շ: ԽՇԸԷԷ: ԲՏԷԷ: ԴԽՏԺԻԷ: ԾԲԻԷՇ:Բ|Ի|
5. ԵՏՇ: ԿԷԸԴԽԷ: ԾՇՇՄԻԻԻ: ՇԵԻԸԲԻԻ: ԴԿ|
ԽՏՇԷ: ՄԻԷ: ՄԲԻԽԷ: ԾԲԿԻԻԻ: ԾԿԻԻԻ|
ԾԻԿԷԷԷԷԷԷ: ՄԻԽԷԻԷ:—
|†|ԻԸ: ԴԿԻԽԷ: ԲԺԻԽ: ՇԻԸԷԷԸ: ՄԻԿԿԷ: ԻԷԷԻԸ—
ԵԽԷ: ԲԸԻՏԾՇ: ԲՏԷ: ԻԸԻԷԸԸԷԷԷ: ՄԸԷ: ԾԿԸ - - - 421

422 MAK, IV, 125—126; ტაბ. XI. III. [ე. თაყაიშვილი, რაჭა, გვ. 45—46].
423 MAK, IV, 126, ტაბ. XI. III. უეაროვას მოჰყავს წარწერის მხოლოდ 4 სტრიქონი, დანარჩენი კი გამოტოვებული აქვს (იქვე, 126).
424 წარწერის პირველი შვიდი სტრიქონი ნაწერია მსხვილი ასოებით, ბოლო ორი სტრიქონი კი წვრილით.

ქ. უეორცოთა მთავარო გაბრიელ, მეოხ და მფარველ ეყავ ორთავე შინა ცხოვრებათა მამკობს შენსა რატის⁴²⁶ რაჭის ერისთავსა და ძესა⁴²⁷ მისსა კახაბერს. და ააშენენ აზნაურნ[ი, ეკლ]ესიასა შენსა შემავალნი, და მოკევენი, და კევენ[ი], და ეკლესიისა შვილნი.

ქ. წმიდაო გაბრიელ მთავარანგელოზო, შეიწყალე ვახტანგ ...ს ძე მოიპედა მისსა ნაცვლობასა შიგან, და შო...

ძეგლი ეკუთვნის XIII ს.

2. (ქ. 1837). რვალის სარკე მრგვალი ფორმისა⁴²⁸, 13,5×13,5 სმ, შემკული ცხოველთა და სხვა სახეებით. ტარმოტეხილი.

ველტყევი

ველტყევის იოანე ნათლისმცემლის უდაბნოს ეკლესია⁴²⁹ დგას სხვაგვას აღმოსავლეთით 8—9 ვერსის მანძილზე მთა-ტყიან ადგილას, სადაც მრავლად არის მთა კერებიდან⁴³⁰ დარჩენილი კრატერები. იგო ერთნავიანი შენობაა, 7×4,6 მ, რომელსაც დასავლეთით აქვს საქალებო 3,4×3,25 მ. ნაგებია კლდის ქვისა და კირისაგან. ეკლესიას თალი აქვს, სახურავი კი არა ხურავს; საქალებოს თალი სულ არა აქვს. ეკლესიის თალი წყლით არის გაყვნილი, რაც მალე ჩამონგრევას უქადის მას.

ეკლესიას დასავლეთის მხარეს, კარის მალლა, უდევს ქვა მხედრული წარწერით: წარწერა დასრულებული არ არის, სიტყვა გაწყვეტილია; ამასვე გვაფიქრებინებს ის გარემოება, რომ ქვა დაწერილია მხოლოდ ზევითა ნაწილში, ე. ი. ნახევრად. ქვედა ნაწილი კი დაუწერელია:

425 უვაროვას წარწერის აღმოკითხვაში მრავალი შეცდომა აქვს, აღვნიშნავ მხოლოდ ზოგიერთს.

426 უვაროვა: ხატის (MAK, IV, 126).

427 უვაროვა: დავითს (იქვე).

428 იქვე, 126, სურ. 102.

429 სიგელ-გუჯრებში, ეს ეკლესია ხშირად სხვაგვას უდაბნოდ არის მოხსენიებული. მაგ., ცენტრ არქ. ფ. 226, № 2188, 2200 და სხვ.

430 „მთა-კერა“-ს ი. კვიციანის სიტყვით მაზანდარანის (სპარსეთი) ქართველები უწოდებენ ვულკანს.

:ქ: მე: თვით: მპყრობელმან: ლიხთ:

რაჰისამან: ერისათვმან⁴³¹ როსტომ: აღ

ვაშენე: უდაბნო: ველტყევისა: ეკლესია: ნათლისა: მცემე

ლისა:.. განსაძლერებლად: და წელმზავლობისა:

როგორც ამ წარწერიდან ჩანს, ეკლესია აუშენებია როსტომ ერისთავს.

აქ ყოფილა მონასტერი. ცენტრარქივში დაცულია 1754 წლის შეწირული წიგნი, მიცემული ამ მონასტრისადმი როსტომ ერისთავის ბრძანებით გრიგოლ ბერის გამრეველის მიერ⁴³². ეკლესიაც ამის წინახანაში უნდა იყოს აშენებული.

სხვაეას მცხოვრებთა ცნობით მონასტერი გაუქმებულა 1875—1880 წლებში. მისი ქონება გადაუტანიათ ჰელიშს.

ეკლესიის სამხრეთით არის მონასტრის წინამძღვრის საფლავის ქვა, 1,62×0,53 მ, მხედრული წარწერით:

„საფლავსა ამას შინა მდებარე სხვაეას მონასტრის წინამძღვარი მღვდელ მონაზონი მაკარი ვიმყოფებოდი სხვაეას მონასტერსა შინა სამოცდა ერთი წელი და აწ კი საუკუნოდ დავემკიდრები სანატრელსა შინა დაძინებასა. საუკუნო განსვენება მიეც მღვდელ მონაზონს მაკარს და მიეც მას საუკუნო ხსენება. ყოველთა აღმომკითხველთა⁴³³ ამისა შენდობას მიბრძანებდეთ კაც(თ)-[მო](ყ)ვარებისათვის ლუთის[არ]ათა უ[ფა]ლმან (ლ)მერთმან მოგიტევენ თქუწნცა შეცოდებანი თქუწნნი ჩუოა ო-ს ლ-ს“ ე. ი. 1871 წ. ოქტომბრის 30.

ს ი ძ ვ ე ლ ე⁴³⁴:

I: (ქ. 1845). ფიცარზე ნახატი იოანე ნათლისმცემლის ხატი, 31,5×27,5 სმ, შეჭედილი ვერცხლით და შემკული ვერცხლისავე შარავანდედით, რომელიც ოქროს წყალშია დაფერილი და უზის 9 თვალი.

ეკუთვნის XVIII ს.

431 უნდა იყოს: ერისთავმან.

432 ცენტრარქ., ფ. 226, № 2271.

433 უნდა იყოს: ყოველნი აღმომკითხველნი.

434 სიძველე წამოღებულია ჩემ მიერ ნიკორწმიდის ეკლესიიდან, სადაც ამოეტანათ ჰელიშის მონასტრიდან 1923—1924 წლებში ჰელიშის სხვა საეკლესიო განძეულობასთან ერთად.

სამთისი

სამთისს არის ორი ეკლესია: დედალეთისა, ძველი და წმ. გიორგისა, ახალი.

დედალეთის ეკლესია ერთნავიანი შენობაა $6,4 \times 3,6$ მ, ნაგები ქვიტკირისაგან: მას დასავლეთით მიშენებული აქვს (ახალ ხანაში) საქალებო, $3,8 \times 3,6$ მ; ამ მიშენებისას ეკლესიის დასავლეთი კედელი კამარად გადაუკეთებიათ (საქალებოსთან გასაერთიანებლად); ზურავს ყავარი; კედლები შიგნით და გარეთ გალესილია კირით; კარი აქვს სამხრეთით და დასავლეთით; სარკმელი აღმოსავლეთით 1, სამხრეთით 1, დასავლეთით 2; აღმოსავლეთის სარკმელი შემკულია ძვირფასჩუქურთმიანი ქვით.

ს ი ძ ვ ე ლ ე ნ ი :

1. ხის ჭვარი, $1,81 \times 1 \times 0,09$ მ, სამკაულმოცილებული (შექმდილობიდან შერჩენილი აქვს მხოლოდ წვრილი ლურსბნები).

2. (ქ. 2733) ხის ჭვარი, 18×7 სმ.

8. (ქ. 2788). მარხვანი, ხუცურად ნაწერი, ფურცელნაკლები.

წმ. გიორგის ეკლესია ქვიტკირის ახალი შენობაა.

ს ი ძ ვ ე ლ ე ნ ი :

1. (ქ. 2732). ფიცარზე ნახატი წმ. ესტატეს ხატი, $29,5 \times 52,2$ სმ. ხატს ძირა აშის ადგილას აქვს ძლიერ დაზიანებული ასომთავრული წარწერა წითელი საღებავით: „მოიხსენე. უო:...“ ხატის უკანა მხარეს დახატული ყოფილა ჭვარი; იგი დაზიანებულია: შერჩენია ასომთავრული წარწერა: „იჲ ქეს (ძლ)[ე](ვა[ა])“.

2. (ქ. 2734). სპილენძის ლანგარი მხადრული წარწერით; „ქ. ნაზირის. გოსტასმისა:“.

8. (ქ. 2735). გულსაკიდი შანა აყიყის თვლით.

4. (ქ. 2786). კურთხევანი, ხუცურად ნაწეზი, უყდო, ფურცელნაკლები.

5. (ქ. 2787). სწავლანი სულიერნი, მხედრულად აწერი, XIX ს.

ბარი⁴³⁵

ბარს არის ხუთი ეკლესია: სამი ქვემო ბარს — 1. მაცხოვრისა, ძველი, „საბუკეს“ გორაზე; 2. მაცხოვრისა, ახალი, სოფელში და 3.

⁴³⁵ ტოლოჩანოვის და იველევის ელჩობის წიგნში სხვათა შორის მოხსენებულია სოფელი Спаское, ანუ თარგმნით მაცხოვრისა; იქ ვკითხულობთ (ამონაწერი მომეყვს თარგმანით): „იენისის 5-სა დღესა... მოვედით ლომკაც ჭაფა-

ღეთისმშობლისა, ძველი, ციხისლიანთ უბანში და ორი ზემო ზარს — 4. მთავარ-ნაველოზისა, ძველი, კბოს (ადგილის სახელით) და 5. მთავარ-ანგელოზისა, ახალი.

1. მ ა ც ხ ო ვ რ ი ს ე კ ლ ე ს ი ა „საბუეკს“ მთაზე ერთნავეინი შენობაა, 8×4.5 მ., ნაგები შირიმის თლილი ქვისა და კირისაგან; თალი ქვიტიკირისა აქვს; ხურავს ყავარი, რომელიც სულ დამპალია; კარი არის სამხრეთით და დსავლეთით; ტრაპეზი საკურთხეკლის შუაშია.

რიძის სამელობელოში, სოფელ მაცხოვრისაში“-ო (ტოლ. 122). ასეთი სოფელი რაქაში დღეს არ არსებობს და, ვგონებ. XVII ს-შიაც არ უნდა არსებულყო. ჩემი აზრით, ელჩების Спаское უნდა აღნიშნავდეს სოფ. ბარს. ამ სოფლის (ბარის) მთავარი ეკლესია, როგორც ეს ქვემოთ იქნება აღწერილი, მაცხოვრის სახლობისა და ელჩებმა, ალბათ, ამ ეკლესიის სახელის გამო სოფელსაც მისივე სახელი Спаское, ანუ მაცხოვრისა უწოდეს. ამასვე ადასტურებს ის გარემოება, რომ, როგორც ზემოთ მოყვანილა ამონაწერიდან ჩანს, ხსენებული სოფლის, Спаское-ს, მეპატრონე და მფლობელი ყოფილა ლომკაც ჭაფარიძე — იმერეთის სამეფოს მოღარეთუხუცესი (იქვე); იქიდანვე ყოფილა უკანასკნელის ძმა მთავარეპისკოპოსი სვიმონ (იქვე, 189) და სოფ. ბარიც ძველად ჭაფარიძეების სამფლობელო ყოფილა; აღნიშნულ მაცხოვრის ეკლესიასთან დღესაც არის მათი ეგეტერები და სასაფლაო. ყველა ამის შემდეგ საფიქრებელია, რომ ელჩების სოფელი Спаское სოფელი ბარი უნდა იყოს.

სოფელი ბარი მოხსენებულია გრიგოლ ეზის მიერ ბიკვინტიანში მიცემულ შეწირულების წიგნში XVIII ს. იქ კეთილხელობთ (ამონაწერი ქარაგები გახსნილია): „ჩვენ... ჩრდილოეთისა და აფხაზეთისა კათოლიკოზმან ლორთქიფანიძემ ბატონმან გრიგოლ ვიფულსმოდგინეთ... გკადრეთ და მოგიძღვნით მცირე ესე შესაწირავი: რაქას ბარის თავის სასახლე ვარდის გორა კბოში („სასახლე“, „ვარდის გორა“ და „კბო“ ადგილების სახელებია დღესაც ზემო ბარს: „ვარდის გორა“ მდებარეობს დასავლეთით; იგი გვერდიანი ადგილია: მის აღმოსავლეთით, არის „სასახლე“ ეკობი ადგილი, ძველი ნასახლარი; უკანასკნელის აღმოსავლეთით არის „კბო“, ისიც ვაკობი); გაწყობილი ერთის მოჯალაბით ტუით, წყლით, მთით, ბარით, შესავლთ და გასავლთ. მისის ყოვლის ფერიანით. აგრევე მოჯალაბეს თავისი სარჩო ფუტიეთსა აქუს. ტუით, წყლით სავენავით, საყანით, რაც მოუნდება. ერთი მოსახლე კაცი, სულაძე ხუტესი დავით მისის შვლებით და ერთი მოძმის შვილი ნინიკი. მეორე მოსახლე კაცი ბუხრაშვილი ნასყიდა მისის შვლებით: მესამე ბუხრაშვილი მოსახლე, კაცია და დათუჩი. მეოთხე კიდევ ბუხრაშვილი და დათუა და მიქელა კაიხოსრო იაშვლას ქალმა შესწირა ბიკვინტის ღწის მშობელს. მესუთე მოსახლე კაცია თოთიძე პაატა და ძალლუა (?) მათის შვლებით. მეექუსე მოსახლე არჩაძე გიორგი მისის შვლებით. მეშვდე არჩაძე მამუკა დათუიჩი და რამაზიკა. მერვე მოსახლე არჩაძე ნინიკი, მეცხრე მოსახლე გელბახიანი კაცია და გოგოტი, მეთე მოსახლე გელბახიანი თამაზიკი და ნინიკი მისი ძმა მეთათრმეტე სულაძე ნაცვლად შვლები ხუტესი სვიმონ: მეორე, ძმისა დათუჩი, მესამე ძმისა გრიტი (გოგოტი?) და მეოთხე ძმისა პაპუჩი და ბეჟუკი (ცენტრ არქ., ფ. 226, № 5029).

საკურთხევლის სამხრეთ და ჩრდილოეთ კედლებში არის დიდი და პატარა თახჩები; ჩრდილო თახჩიდან არის სხვენში ასასვლელი.

ეკლესია მოხატული ყოფილა: მხატვრობის კვალი მოჩანს ყველა კედელზე, მაგრამ განსაკუთრებით მრავლად — სამხრეთ კედელსა და თაღზე, ხოლო, დასავლეთ კედელზე საკმაოდ კარგად შენახულა ორი პირის სურათი მხედრული წარწერებით: კარის მარჯვნივ დახატულია — [ფა]რისეველი, მარცხნივ — მუზუჭრე.

ეკლესიას დასავლეთით მიშენებული აქვს საქალებო, ხოლო სამხრეთით (დასავლეთ ნაწილისაკენ) და ჩრდილოეთით ჯაფარიძეთა საგვარეულო ეგვტერები, ანუ აკლამები (სამხრეთით — „სამამო“, ჩრდილოეთით „სადედო“); ისინი ნაგებია ნაწილობრივ მოთეთრო ტინის და ნაწილობრივ შირიმის თლილი ქვისა და კირისაგან. თალი ყველას ჩანგრეული აქვს, დგას მარტო კედლები (ნანგრევისაგან დაკეტილია შესავალი სამხრეთ ეგვტერსა და საქალებოში). 1925 წელს ჩრდილოეთი ეგვტერის („სადედოს“) თალი ჯერ ისევ მთელი იყო და დაქცეულა მას შემდეგ. საქალებოს დასავლეთ მხარეს, კარის თავზე უდევს ჩუქურთმიანი ქვა; მის მარჯვნივ (ჩრდილოეთით) არის მეორე ქვა, შემკული გულში ჯვრით და კუთხეებში მრგვალი სახეებ-თ: ორივე ქვა გადაღესილია კირით. ჩუქურთმები შესანიშნავი ხელისა ყოფილა. ჩრდილოეთი ეგვტერიც („სადედო“) მოხატული ყოფილა; მხატვრობა დღეს ნაშთადღა არის; ჩრდილოეთ მხარეს, პილასტრზე შენახულია მდგომარე წმიდანი, დაზიანებული ქვედა ნაწილში, ასომთავრული წარწერით: „წაწინა (წმიდა ნინო); ამ წმიდანის მალღაც მოჩანს მხატვრობა, დაზიანებული.

ეკლესიის აღმოსავლეთ-სამხრეთ ეზოზე დევს საფლავის ქვა, 138×55,5 სმ, გატეხილი ორად (სიგანეზე), შემკული გულში ჯვრის გამოსახულებით, ხოლო დანარჩენ არეზე — მზის სახეებით; ჩუქურთმა შესანიშნავი ხელისაა.

ეკლესიის სიძველენი — ხელნაწერები თითქმის სულ განადგურებულია. საკურთხეველში ენახე ფიცრის მოზრდილი კიდობანი, რომელიც ძველად სავსე ყოფილა ხელნაწერებით; მათგან მხოლოდ ორი წიგნის ნაშთიღა ვიპოვე: ერთი ოთხთავისა (კიდობანში), მეორე სვინაქსარისა (კიდობნის გარეთ); უკანასკნელი მთლად დაშლილი იყო და მისი ფურცლები გაბნეული იყო მთელ იატაკზე.

ს ი ძ ვ ე ლ ე ნ ი:

1. (ქ.2136). ეტრატზე ხუცურად ნაწერი ოთხთავის ნაშთი, 12,7×9,5 (გაშლით 19×1,5) სმ, უყდო. იგი შეიცავს 7 რვეულს. პირველ,

მე-6 და მე-7 რვეულებში არის ექვს-ექვსი ფურცელი: მე-2, მე-3, და მე-5-ში რვა-რვა; დღევანდელი აღრიცხვით სულ არის 50 ფურცელი. მთლიან რვეულებს (2, 3, 4 და 5) უკანასკნელი გვერდის ძირა აშოებზე აქვთ რვეულების აღმრიცხველი ასოები, ნაკლებთ (1, 6 და 7) არა აქვთ, ვინაიდან მათ პირველ-უკანასკნელი ფურცლები, რომლებზედაც ამგვარივე ნიშნები იქნებოდა, დაკარგულია. ამ ნიშნების მიხედვით შესაძლებელი ხდება მთელი წიგნის რაოდენობის დაახლოებითი აღდგენა.

ხელნაწერს დართული აქვს გადამწერის ანდერძი, რომელიც იწყება ლუკას სახარების შემდეგ მე-6 რვეულის მეორე ფურცლიდან და უჭირავს ხსენებული რვეულის ხუთი დანარჩენი ფურცელი (ფ. 40—44); იგიც იმგვარადვეა ნაწერი, როგორც ლუკას სახარების ტექსტი — ნუსხურად, ადგილ-ადგილ სინგურით, დანარჩენი შავი მელნით, ერთ სვეტად; სტრიქონების რიცხვი პირველ კაბადონზე არის 10, ხოლო შემდეგ მე-3 ფურცლიდან დაწყებული თანდათან მატულობს, ეტყობა ადგილის დაკლების შიშით, და ბოლო ფურცელზე უკვე 20-მდე აღის; ამის მიხედვით ნაწერიც თავში უფრო მსხვილი ხელით არის, შემდეგ კი თანდათან წვრილდება.

ანდერძში, რომელიც 128 სტრიქონს შეიცავს, სხვათა შორის ვკითხულობთ:

(სტრ. 73) „ღირს ვიქმენ მე გლახაკი: რატავრი: დედაა: გურგენ ბერი: ერისთავისაა: მოგებად: და დაწერად: წდათა ამათ: ოთხთავთა: სალოცველად: და სალხინებელად: სლსა ჩემისა: სლისა: ვაჩე: მელესელისა: და ყლთა: თუისთა ჩნთა გარდაცვალებულთათს: და დღეგრძელობისათს შვილისა: და მეფისა ჩემისა: გურგენ ბერი: ერისთავისა და ძმათა მათთა: და ყლთა შვილთა ჩემთათს...: აჲ მღდელნო უფლისანო: და მნენო ქეჭსნო: და თქნ მრწუმუნენო: და ნათელღებულნო: წდათა მკჳლთა: და მახარებელთანო: რლნი აღმოიკითხვიდეთ: და იმსახურებდეთ: სლისა წდის მიერ მოსწავებულთა: და წდათა მახარებელთა მიერ თქუმულთა: ამათ წდათა ოთხთავთა: ლოცვასა წა თქნსა მოგუიკსენენით: მე: და შვილნი ჩემნი: რა ჩნ და თქნ ყლნი: ღირს გუყვნეს ქემან: სასუფველსა მისსა: აჲ და საუკუნესა ან: ხ დაიწერნეს: წდანი ესე სახარებანი: ლავრასა: წდისა: ღთისმშობელისასა: სალოდებელსა: ჯელითა (ჩემ ცოდვილისა): და უნარჩევისისა: ყლთა (მღ)დელთამსა: ათანასე: წიგნაურისამთა: რლ: ძმა: ვეყვოდე: სლდიდებულსა: არსენი: ჭერამელსა: და ვიყავ: მამულობით მამასახლისად: წე წდისა ღთისმშობელისა:.....“

გვედრები: ყლთა აღმსარებელთა: სამეზისა წდისათა: ლოცვა ყავთ: ცოდვითა გაფრდილისა: ათანასე: უცბად: მწერლისა: და შემოსელისათვის: და თქნცა: ღთნ მიგმადლენ: სასყიდელნი: შრომათა თქნთაჲ: უქნითი უკე ან: ოდეს გასრულდეს: წდანი ესე სასარებანი: ქრონიკონი: იყო.: სლგ:....“.

ანდერძი ძვირფას მასალას იძლევა ისტორიისათვის. აქ მოხსენებულია რამდენიმე პირი, რომლებზედაც საისტორიო წყაროებში მცირედი ცნობები მოიპოვება.

ოთხთავი გადაუწერიანებია გურგენ ერისთავის დედას რატავრს (სტრ. 74—76) მღვდელ ათანასი წიგნაურისათვის (110—112) 1013 წელს (128). სახელი რატავრი საისტორიო წყაროებში არსად არ გვხვდება, არის მხოლოდ მისივე ძირიდან ნაწარმოები სახელი ლატავრა, რომელიც ასულია ადარნასე მთავრის შვილისშვილის შვილისა და მეუღლე ჟვანშერ მთავრისა, დაახლოებით 470-იან წლებში⁴³⁶.

რატავრი იხსენიებს თავის შვილს გურგენ ერისთავს: „დღეგრძელობისათვის შვილისა და მეფისა ჩემისა გურგენ ბერი ერისთავისა“ (84—86). სუმბატის ქრონიკით გურგენ მეფეთ მეფე გარდაიცვალა 1008 წელს: „გარდაიცვალა ესე გურგენ მეფეთ მეფე, ძე ბაგრატ ქართველთა მეფისა, ქრონიკონსა: სკც¹³⁷“, ანდერძი კი, რომელიც დაწერილია 1013 წელს, ამბობს: „დღეგრძელობისათვის“-ო, ჩანს ამ დროს იგი ჯერ კიდევ ცოცხალია.

შემდეგ. როგორ გავიგოთ ამავე ამონაწერის მეორე ადგილი. „დღეგრძელობისათვის... გურგენ ბერი ერისთავისა“. რას ნიშნავს ბერი? ნონაზონს? გურგენ ერისთავი რომ მონაზონად შემდგარიყო, ეს არც ერთ საისტორიო წყაროდან არა ჩანს. ძველად ბერის აღსანიშნავად საზოგადოდ იხმარებოდა სიტყვა მონაზონი, მაგრამ გვხვდება „ბერიც“, ათონის XI ს. ეტრატზე ნაწერ ხელნაწერის მინაწერში, რომელიც აღმოუწერია დ. ბ ა ქ რ ა ძ ე ს, წმ. გრიგოლის ცხოვრების ბოლოს წერია: „ლოცვა ჰყავთ ღმერთშემოსილისა... წმ. მამისა ევთიმესთვის... და წმ. ბერთათვს არსენი ეპისკოპოზისა და თანავე კეთილად მწერალისა ამის წიგნისა და მოხუცებულისა იოვანე გრძელისძისათვს“ (ქრ. 1, 165—166); კიდევ იმავე წიგნის ბოლოს: „და ვინცა იკითხვიდეთ, ლოცვა [ჰყავთ] ჩვენ გლახაკისათვს არსენი მამათმთავრისა... და ჩემ გლახაკისა ბერისა და (?) ოქროპირისათვს“ (ქრ., 1, 166, 27—29). ამ ამო-

436 საქ. ისტ. ვახ., გ. ბაქრ. 118₁₅₋₁₆.

437 ქრ. 1, 119₁₋₂.

ნაწერებიდან ჩანს, რომ XI ს-ში, ე. ი. იმ დროს, როცა ოთხთავის ანდერძია დაწერილი, სიტყვა „ბერი“ „მონაზონის“ შესატყვისი ტერმინია, რაც მაფიქრებინებს, რომ ანდერძის სიტყვები „გურგენ ბერი ერის-თვსა“ უნდა აღნიშნავდეს გურგენ ერისთავის, ანუ მეფეთ მეფის მონაზონად შედგომას.

იგივე რატავრი იხსენიებს აგრეთვე გურგენის ძმათაც და ყველა თავის შვილებს: „და ძმათა მათთა და ყოველთა შვილთა ჩემთათვს“ (87—88); ამათზე უწინარეს კი იხსენიებს ვაჩე მელესელს: „სალოც-ველად და სალხინებელად სულისა ჩემისა და სულისა ვაჩე მელესელი-სა და ყოველთა თუისთა ჩუენთა გარდაცვალებულთათუის“ (78—83). მელესი სოფელი დღესაც არის თემის ხეობაში ერთაწმიდის მახლობლად, მაგრამ ვინ იყო ეს ვაჩე მელესელი, არა ჩანს. იგი არც ერთ საისტორიო წყაროში არ გვხვდება და საფიქრებელია. რომ თუ შვილი არა, რაიმე მახლობელი ნათესავი უნდა ყოფილიყო მისი, რადგანაც იგი ამბობს: „და ყოველთა თუისთა ჩუენთა გარდაცვალებულთათუის“-ო.

გადამწერი ოთხთავისაც და თვით ამ ანდერძის დამწერიც არის ათანასე წიგნაური (111—112), რომელიც თავის თავს აცხადებს მემკვიდრეობით მამასახლისად ღვთისმშობლისა: „ვიყავ მამულრბით მამასახლისად წინაშე წმიდისა ღვთისმშობელისა“ (114—117) და ძმად არსენი ჭერამელისა „რომელი ძმა ვეყვოდე... არსენი ჭერამელისა“-ო (112—114). აქედან ცხადი ხდება, რომ არსენი ჭერამელი გვარად წიგნაური ყოფილა.

ოთხთავი გადაწერილია: „ლავრასა წმიდისა ღვთისმშობელისასა სალოდებელსა“.

2. (ქ. 2135). სვინაქსარი, ეტრატზე ხუცურად ნაწერი, დაშლილი, დაზიანებული, ფურცელნაკლები.

II. მ ა ც ხ ო ვ რ ი ს ე კ ლ ე ს ი ა სოფელში ქვიტირის შენობაა ახალი დროისა.

ს ი ძ ვ ე ლ ე ნ ი :

1. (ქ. 2727). ვერცხლზე ნაჭედი წმ. ნიკოლოზის ხატი, 34×22,3 სმ. შემკული 11 თვლით (აქლია 1 თვალი), დაზიანებული. წმ. ნიკოლოზს აწერია: O|A|Γ|I|O|Σ|N|I|K|O|Λ|A|O|Σ, ესე იგი—წმ. ნიკოლოზი.

2. (ქ. 2728). გულსაკიდი ქარედი ხატი, 6,3×4,3 სმ. იგი წარმოადგენს ათონის ხელოვნების ხატს, ჩასმულს ვერცხლის ბუდეში; ბუდედს უკანა მხარეს აქვს მხედრული წარწერა:

ქ ესე ხატი: ჭიჭინ|ადის: თადეოზ⁴³⁸ (sic) | არის: და ვიც⁴³⁹ (sic): მოპარ|ოს: ამის: მადლი: გა|უწყარეს.

ეკუთვნის XIX ს. დასაწყისს.

მ. (ქ. 2729). ტილოზე ნახატი ჩვილენი ღვთისმშობლის ხატი, 14,4×11,7 სმ. (გადაკრული ფიტარზე), შექმნილი ვერცხლით (უკანა მხარეს გადაკრული აქვს ვერცხლის სადა ფურცელი). შარავანდელი, მარჯვენა, მარცხენა და ძირა აშიები შემკულია ჭედილი ყვავილოვანი სახეებით; მადლითა აშიაზე აქვს ხეუული ასომთავრული წარწერა:

ᲘᲞᲠᲚᲗ: ᲚᲚᲗ: ᲕᲗᲚᲚ ᲚᲗᲚᲗᲗ ᲚᲗᲚᲗ, ᲚᲚᲚᲚ ᲚᲚᲚ
ᲕᲚᲚ ᲗᲚ ᲗᲚᲚᲚ ᲚᲗᲚᲚ ᲗᲚᲚᲚᲚ ᲗᲚᲚ ᲚᲚᲚᲚ ᲕᲚᲚᲚᲚ
ᲕᲗᲚᲚ ᲚᲚᲚᲚ (sic) ᲕᲚᲚ ᲚᲚ ᲗᲚᲚᲚᲚᲚ

უფალო იესუ ქრისტე, ღმერთო ჩვენო, შეეწიე, შეიწყალე და აცხოვნე სული ბატონის ანას ჩხეტიძის ქალისა, რომელმან შეამკო ხატი ესე ყოვლანაშობისა.

ძეგლი ეკუთვნის XVI ს.

4. (ქ. 2730). რკინის მაყაში 1 ცალი.

5. (ქ. 2731). მძივი 2 ცალი.

6. (ქ. 2783). სახარება სამოციქულონი, ხუტურად ნაწერი, ფურცელნაკლები.

7. (ქ. 2784). წიგნი სამოძღვრებელი, თქმული სვიმონ თესალონიკელის მიერ, ხუტურად ნაწერი, გადაწერილი ვინმე მიქელის მიერ, დაზიანებული.

წიგნს უკანასკნელ ფურცელზე ტექსტის ბოლოს ტექსტის გადამწერისავე ხელით აქვს მინაწერი ნუსხურად: „ცოდვილმან მიქელ აღესწერე მცირე ესე რჩულის კანონი. მხილველთაგან შენდობისა მოქენე“.

8. (ქ. 2133). წერილი კოხინჯრობის დღესასწაულის დადგენისა და ფულის შემომწირველთათვის, 1818 წლისა.

9. (ქ. 2866). აღსარების სიები.

III. ღ კ თ ი ს მ შ ო ბ ლ ი ს ე კ ლ ე ს ი ა დგას ციხისლიანთ უბანში: იგი ერთნაგვიანი შენობაა, 3×2,3, ნაგები კლდის ქვისა (ნაწილობრივ შირიმია) და კირისაგან; კარი აქვს მარტო დასავლეთით, სარკმე-

438 უნდა იყოს: თადეოზისა.

439 უნდა იყოს: ვინც.

ლი აღმოსავლეთით და დასავლეთით; ტრაპეზი კედელზეა მიშენებული; სამკვეთლო თახჩაშია გამართული. გარეთ ეკლესია კირით არის გალესილი; ჩრდილოეთის მხარეს აქვს ორი მინაწერი გაუთლელ ქვებზე, XIX ს. შიგნით კედლები მოხატულია; მხატვრობა კარგად არის შენახული; წარწერები ასომთავრულად აქვს.

საეკლესიო კონქში დახატულია „ვედრება“ (მაცხოვარი, ღვთისმშობელი და ნათლისმცემელი მთავარანგელოზებით მარჯვნივ და მარცხნივ და ანგელოზებით ძირა ნაწილში). მაცხოვარს აწერია თავთან: ∴ იესო | ქრისტე∴ | (sic), მასვე გაშლილ წიგნში უწერია: მე ვ|არ∴ ნათ|ელი სოფ|ლსა| (თითოეული სტრიქონი ერთი კაბადონიდან მეორეზე გადადის). ღვთისმშობელს და ნათლისმცემელს წარწერები დაზიანებული აქვს; მთავარანგელოზებს აწერიათ: მიქელ|; ∴ გა|ბრიელ|; ანგელოზებს — ქრებინ (ქერაბინი), სერ|ბინ სერაბინი. პირველ რიგში დახატული არის 6 მღვდელმთავარი, მათგან 3 სარკმლის მარჯვნივ და 3 მარცხნივ. სარკმლის მარჯვნივ: პირველი იოანე ოქროპირი (?), თავდაზიანებული; წარწერა შერჩენია მარტო გრაგნილზე: [რშნი] არს | სიმტკ|[ი]ცე, მეორე —: წა: | მათე: — |; მესამე —: წა|... ტელ ორივე უკანასკნელი დაზიანებულია კედელში სამკვეთლოს გაკეთებისა გამო. სარკმლის მარცხნივ: პირველი — [∴] წა: ∴ ბასილ: — |, დაზიანებული წელს ზევით; მეორე —: წა: ∴ გირიგოლ: (sic) მესამე — წა: ∴ სტეფანა| (sic).

თალის ჩრდილოეთ მხარეს დახატულია ამალღება (?), სამხრეთის მხარეს — ფერისცვალება (?).

ჩრდილოეთის კედლის პირველ რიგში დახატულია შობა იესოსი წარწერით: ∴ იოსები∴, ∴ ბან|ა∴.

სამხრეთის კედლის პირველ რიგში დახატულია ხარება დაზიანებული წარწერით; II რიგში — მიძინება ღვთისმშობლისა და აღდგომა. III რიგში — წმინდანები 4: პირველის წარწერა დაფარულია ფიცრის კანკელის მიერ, მეორე — ირინ|ა∴, მესამე —: მარ|ინა|, მეოთხე —: ბარ|ბალა:|.

დასავლეთის კედლის პირველ რიგში დახატულია: სარკმლის მარჯვნივ — ლაზარეს აღდგინება (?) დაზიანებული წარწერით; სარკმლის მარცხნივ — ∴ ნათ|ლის|ღება:|.

საეკლესიო შინაარსის მხატვრობის გარდა დახატული არიან სხვადასხვა პირნიც. სახელდობრ:

I. ჩრდილოეთის კედლის II (ძირა) რიგში დახატული არიან სამ-
ნი. პირველი სასულიერო პირია (სასულიერო ტანისამოსით); აქვს
წარწერა მარცხნივ:.

- | | |
|------------------------------|--------------------------------|
| 1. .:ყინშეუჟაძოჲ: მძორეძი: | შინდაგურიძე — მოძღვარი ციხი- |
| 2. ლუსოსე: . შ | სისა, დეკანოზი. ციხისელობა ცი- |
| 3. ოქნახუ: . ლუსოჟოყე: | ხისისა შენებისათვის გამოყოფ- |
| 4. ლუსოსე: . ყინჟესე თორს: . | ლია. |
| 5. უეძაძყაჟოჲ: . | |

ამავე (პირველი) პირის ზევით არის სხვა წარწერა, რომელიც ან
ამასვე (პირველ პირს), ან ქვემოთ აღწერილ მესამე პირს უნდა იხ-
სენებდეს:

- | | |
|-----------------------------|--------------------------------|
| 1. რაჟინჟ ს: . ყს: . ინი: . | იოვანეს შეუნდოს ღმერთმან. ვინ- |
| რინჟე ყინშაყე: ყსძინაჟთ | ცა შენდობა ბრძანოთ. თქვენცა |
| თქინჟე | შეგინდოს ღმერთმან. |
| 2. ყოჟინშას | |
| 3. ინი:— | |

მეორე და მესამე დახატული პირნი საერონი არიან: მეორე მან-
დილოსანი არის, მესამე — მამაკაცი; მანდილოსანს თავის მარჯვნივ
და მარცხნივ აქვს წარწერა:

- | | |
|------------------------------------|-------------------------------|
| 1. .:ღუსჟოჲ: რაჟინ: .: ქაშოჟოძე: . | ციხისელი იოვანე, რომელმა აღა- |
| ინეყინჟე: ოქოჟსაჲ: . ოსჟ: ყოთო | შენა ეკლესია ესე ბეთლემისა |
| 2. ოშოსე: . იძთოს: . ძყაყოჲსე: . | ღმრთისმშობლისა, მათ და მშო- |
| 3. .:ძეთ: . შშყაყოთთ: . შ | პელთა და მეუღლესა მისისა |
| ძოჟოთოჟსე: . შოსსე: . :სჟსე: . | რუსა შეუნდოს ღმერთმან |
| 4. .:ყს ინი: | |

როგორც წარწერიდან ჩანს, მეორე და მესამე ნომრით აღწერი-
ლი პირნი ეკლესიის აღმამენებელნი არიან, ამასთანავე თანამეცხედ-
რენი, ორივეს ხელები აპყრობილი აქვს.

2. დასავლეთი კედლის იმავე II რიგში დახატული არის კიდევ
ორი საერო პირი: ერთი მანდილოსანი (ქარის მარცხნივ), ხელგებავ-
ყრობილი; მეორე — ახალგაზრდა (ქარის მარჯვნივ). მანდილოსანთან
არის ორი წარწერა: ერთი მის თავის ზევით და მარცხნივ, მეორე მის
თავის მარჯვნივ.

I წარწერა:

1. [ყრო]ნი: • შეთ: [შვილ]ნი მათ[ნი]: გიორგი, დავით, როს-
უასიხუ: • შერუ ტევან, მამისმამა, მიქაელი, ნიკოლოზ
2. თ: ძსღერუნი: •
შეშისშ
3. შე: შუქეღ
4. თრ: --: ჩუქათრ
5. აბ: —

II წარწერა:

ახალგაზრდას აწერია:

- | | | | |
|-------------|--------------|-------|--------|
| 1. •: რქე ყ | აქა შვენიერი | 1. შე | დავითი |
| 2. ურუჩუღ | | 2. რუ | |
| 3. სრ: — | | 3. თრ | |

წარწერები და მხატვრობა ეკუთვნის XVIII ს. და ეკლესია იმავე ხნის აშენებული უნდა იყოს.

ს ი ძ ვ ე ლ ე ნ ი:

1. (ქ. 2134). ოთხთავი, ქალღმრთელ ხუცურად ნაწერი, გადაწერილი ვინმე იაკობის მიერ (აქვს მინაწერი მარკოზის სახარების ბოლოს), დაზიანებული, თავსა და ბოლოს ფურცელნაკლები.

2. ეკლესიის მოდელი ქვისა, მცირე (ინახება ეკლესიაში).

IV. „ქბო“-ს მთავარანგელოზის ეკლესია ქვეთკირის ერთნავიანი შენობაა ძველი დროისა.

V. მთავარანგელოზის ახალი ეკლესია ც ქვეთკირისავე ერთნავიანი შენობაა.

ქვემო ბარის მცხოვრებ ივლიანე ჩლაიძის მიერ შემოწერილი ს ი ძ ვ ე ლ ე:

(ქ. 2132). სახელმძღვანელო სასულიერო პირთათვის, ხუცურად ნაწერი ეტრატზე, მცირე ზომისა, ფურცელნაკლები.

ქვემო ბარის მცხოვრებ მინა გძელიძის მიერ გადმოცემული ს ი ძ ვ ე ლ ე:

(ქ. 2774). ტილოზე ნახატი პატარა კახის (?) სურათი, 40,5 X 31 სმ; XVIII ს.

ფუტიეთი

ფუტიეთის ეკლესია ქვეთკირის შენობაა ახალი დროისა.

ს ი ძ ვ ე ლ ე:

(ქ. 1931). ბრინჯაოს ჩაფრასტი, ანუ ღილი სარტყლისა ცხოველის გამოსახულებით.

მრავალძალი

მრავალძალის წმ. გიორგის ეკლესია⁴⁴⁰ დგას სოფლის გარეთ, შთის კალთაზე, თვალსაჩინო ადგილას; იგი გუმბათიანი შენობაა, 11 X 6,5 მ, ნაგები თლილი ქვისა და კირისაგან; მისი აღმოსავლეთი ნაწილი (საკურთხეველი საკუთრივ) ძველია, ხოლო დანარჩენი ნაწილი კი ახალი, ძველად აქ ყოფილა თლილი ქვისგანვე ნაგები ერთნავეიანი შენობა⁴⁴¹. რომელიც 1894 წელს ნაწილობრივ (დასავლეთი მხარე) დაუქცევიათ და გადაუკეთებიათ ახალ დიდ შენობად, ეკლესიის ძველ (აღმოსავლეთ) ნაწილს გარედან კედელზე აქვს რელიეფური გამოსახულებები ქვებზე სარკმელთან — ორი მდგომარე პირისა და სარკმლის მალღა — ჯვარცნისა, გარედანვე ეკლესიას აქვს სამი წარწერა ქვებზე, რომელთაგან ორი თავის პირვანდელ ადგილას არის — საკურთხევის ნაწილზე. ხოლო მესამე კი ახლად აშენებული ნაწილის სტოპ სამხრეთ სარკმელზე; უკანასკნელი გადმოტანილი უნდა იყოს ძველი ეკლესიის სარკმელიდანვე.

ეს წარწერებია:

I. აღმოსავლეთის კედელზე ჯვარცმის გამოსახულების თავზე ასომთავრულად:

ქ-ŷ ႁ-ŷ ႁ-ŷ ႁ-ŷ ႁ-ŷ

ქოისტე შეიწყალენ მკვეთნი(?)

II. ამავე კედელზე, სარკმლის თავზე, ნუსხურად:

ქ ႁ-ŷ ႁ-ŷ⁴⁴² ႁ-ŷ ႁ-ŷ ႁ-ŷ
 ႁ-ŷ ႁ-ŷ ႁ-ŷ ႁ-ŷ ႁ-ŷ ႁ-ŷ
 ႁ-ŷ ႁ-ŷ ႁ-ŷ ႁ-ŷ ႁ-ŷ ႁ-ŷ

ქ. წმიდაო გიორგი შეიწყალენ კეთილად
 მოღვაწენი ამას ეკლესიასანი

III. სტოპ სამხრეთის სარკმლის თავზე ასომთავრულად:

ქ-ŷ ႁ-ŷ

წმიდაო გიორგი, მეოხ ეყავ სულსა იოვანე-სა.

ქ-ŷ ႁ-ŷ ႁ-ŷ

სტოპსტაქსა

ŷ

5. სტ

შიგნით ეკლესიის ძველ ნაწილს — საკურთხეველს შერჩენია მხატვრობის კვალი: კონქში მოჩანს მაცხოვარი ტახტზე მჯდომარე,

440 MAK, IV, 122.

441 ვახ., საქ. გეოგრ., ბრ. გამ., 376.

442 მ-ის მაგიერ ბროსეს უწერია ო (იქვე).

443 მ-ის მაგიერ ბროსეს უწერია ი (იქვე).

რომელსაც მარცხენა მუხლზე უდევს გაშლილი წიგნი დაწერილი ასომთავრულად; მაცხოვრის მარჯვნივ დახატულია ღვთისმშობელი და მის უკან რომელიღაც წმიდანი (?); მაცხოვრის მარცხნივ მხატვრობა სულ აღარ მოჩანს; თვით მაცხოვარი, ღვთისმშობელი და რომელიღაც წმიდანიც (?) ძლიერ დაზიანებული არიან. აქვე (საკურთხევლის) თაღზედაც არის მხატვრობის კვალი.

ეკლესიის აღმოსავლეთი და სამხრეთი კედლის წარწერები და ქანდაკებები ეკუთვნის XI ს. ძველი ეკლესიაც იმავე ხანში უნდა ყოფილიყო აშენებული.

ს ი ძ ვ ე ლ ე ნ ი:

1. ხის ჭვარი, წმ. გიორგისა⁴⁴⁴, 58 (ტარითვე) × 36 სმ, ირგვლივ ვერცხლით შეჭედილი და შემკული ხატებით. წინა მხარეს ხატს უზის 3 დიდი და 3 წვრილი თვალი (აკლია 2 წვრილი თვალი), უკანა მხარეს — 1 ძლიერ დიდი და 2 საშუალო თვალი. ჭვარი ნაწილობრივ ოქროს წყალშია დაფერილი.

2. ხის ჭვარი⁴⁴⁵, 21 × 18 სმ, ირგვლივ ვერცხლით შეჭედილი და შემკული ნათლისღებისა, ჭვარცმისა, აღდგომისა და სხვა ჭედილი ხატებით და დიდი თვლით.

3. ხის ჭვარი, 14 (ტარითვე) × 7,5 სმ, ათონის ხელოვნებისა ვერცხლის გარემოთი და ტარიით⁴⁴⁶.

4. ვერცხლზე ნაჭედი წმ. გიორგის ხატი⁴⁴⁷, 81,2 × 60 სმ. გადაკრული ფიქარზე, დაფერილი ოქროს წყალში, გარდა აშიებისა; წმ. გიორგი ცხენზე მჯდომარე⁴⁴⁸; ხატი შემკულია 4 თვალით (3 თვალი ზედ არის დაკრული. მე-4 ჩამოკიდებულია გულთან), მარგალიტებით და ფოთლოვანი სახეებით. ხატის ფარდაზე (ახალი დროის) ჩამოკიდებულია შცირე ვერცხლის ხმალი. ხატი ძლიერ დაზიანებულია (შედგება ნაგ-

⁴⁴⁴ უვაროვას ეს ჭვარი მოხსენებული აქვს მრავალძალის აღწერილობაში, "ხოლო მისი სურათი კი ისევე, როგორც ქვემოთ მე-7 ნომრით აღწერილი სიძველისა, შეცდომით მოუთავსებია ღების სიძველეებში (MAK, IV, 123 და 110, სურ. 484).

⁴⁴⁵ იქვე.

⁴⁴⁶ ეახუშტი იხსენიებს დიდ ჭვარს — „ჭვარი დიდი ოქროსი, სასწაულთმოქმედი“-ო; (გეოგრ. 376). იგი ღღეს არსადა ჩანს.

⁴⁴⁷ MAK, IV, 124.

⁴⁴⁸ უვაროვას შეცდომით მდგომარედ ჰყავს მოხსენებული (იქვე).

ლეჩებისაგან). წმ. გიორგის თავზე აწერია ასომთავრულად: წმ. გ⁴⁴⁹ (წმიდაი გიორგი). გარდა ამისა ხატს აქვს ორი ძლიერ დაზიანებული ასომთავრული წარწერა⁴⁵⁰: ერთი თვით ხატის ფურცლის ძირა ნაწილში, მეორე მის ქვევით, ძირა აშის ადგილას, თითოეული ორ-ორ სტრიქონად.

პირველი წარწერა, დაზიანების გამო, განიყოფება ოთხ ნაწილად⁴⁵¹. პირველი და მე-4 ნაწილები თავის პირვანდელ ადგილასვე არის, მე-2 ნაწილი აღარ არსებობს: აქ წარწერის ფურცელი აგლეჯილია და დაკარგული პირველ სტრიქონზე 19 სმ სიგრძით, რომელზედაც უნდა აკლდეს დაახლოებით 25 ასო-ნიშანი, მეორეზე — 18,2 სმ სიგრძით დაახლოებით 23 ასო-ნიშნის დაკლებით; მე-3 ნაწილი აგლეჯილია და ხატთანვე არის.

წარწერის ნაწილები:

1	2	3	4
[+] ⁴⁵² : წა ⁴⁵³ : ო ⁴⁵⁴	- - - - -	ა ⁴⁵⁷ ყ ⁴⁵⁸ ჟ ⁴⁵⁹ ც	:ჟ ⁴⁶⁰ ღ ⁴⁶¹ ჟ ⁴⁶² ს: წ ⁴⁶³ .ი ⁴⁶⁴ ჟ
ჟ ⁴⁶⁵ ა ⁴⁶⁶ ც ⁴⁶⁷ ა ⁴⁶⁸ ბ ⁴⁶⁹ ი	- - - - - ⁴⁵⁶	ო ⁴⁵⁷ ა ⁴⁶⁰ ჟ ⁴⁶¹ ჟ	⁴⁶² ჟ ⁴⁶³ ღ ⁴⁶⁴ ჟ ⁴⁶⁵ : ⁴⁵⁹ ყ ⁴⁶⁶ ღ ⁴⁶⁷ ს: ო ⁴⁶⁸ ო ⁴⁶⁹ ო ⁴⁷⁰ ო ⁴⁷¹ ო ⁴⁷²

[ქ.] წმიდაი გიორ[გი].. [უფალ]ო შემოწყა[ლე] მე უღირასა წინაშე ღმრთისა, მე, ცოდვი[ლსა]... .. ე ოქრომჭედელსა შენსა გიორგის.

449 ორივე სიტყვაში ე შეცდომით არის დაწერილი ი-ს მაგიერ.
 450 RVA, 79 და MAK, IV, 124, სურ. 100, 101.
 451 MAK IV, 124, სურ. 100. წარწერის პირველი და მე-3 ნაწილები უვაროვას შეცდომით მიწერილი აქვს ქვევით მე-7 ნომრით აღწერილი ხატისათვის (MAK, IV, 124); მასვე მე-4 ნაწილი შეერთებული, ანუ მიკერებული აქვს ქვევით მეორე წარწერის (აშის) ბოლო სტრიქონზე (იქვე, სურ. 101), რაც შეცდომაა: იგი ხატის ფურცლის ნაწილია და აშის წარწერიდან განსხვავდება ჯერ ერთი, ფერით (მისი პირი დაფერილია ოქროს წყალში, აშისა კი დაუფერავია), მეორეც — ხელით.
 452 ასო ქ მოყვანილი აქვს ბროსეს (RVA, 79).
 453 ბროსეს ა-ს მაგიერ უწერია დ (იქვე).
 454 მასვე ო-ს მაგიერ უწერია ი (იქვე).
 455 ე პირუკულმა ზის.
 456 ბროსეს ო-ს მაგიერ უწერია ვ (იქვე).
 457 მასვე მთელი დაზიანებული ადგილი უყურადღებოდ აქვს დატოვებული და წარწერის პირველი ნაწილი უშუალოდ აქვს გადაბმული მე-3 ნაწილთან (იქვე).
 458 მასვე ე-ს მაგიერ უწერია ლ (იქვე).
 459 მასვე სიტყვა: ოქრომჭედელს-ის მაგიერ — ოქრმს ძი ეღლს (იქვე).
 460 მასვე გ^{რგ}ს მაგიერ — გრეს (იქვე).

მეორე წარწერაც⁴⁶¹ ზემოხსენებულ- მიზეხითვე განიყოფება ორ ნაწილად: 1 და 2. პირველი ნაწილი დღეს აშის შუა ადგილას არის დაქედული, ანუ მოთავსებული და ძველად შესაძლებელია უფრო მარჯვნივ ყოფილიყო; მე-2 ნაწილი ნაშთად არის; თუ რა მანძილზე არის აქ წარწერა დაზიანებული, ძნელი სათქმელია: პირველი სტრიქონი სულ მოსპობილია, ხოლო მეორე სტრიქონიდან შენახულია მხოლოდ 5 ასო.

წარწერის ნაწილები:

1

| 1. ተፋገግ ገሳኣኢ ገሳኣኢ ገሳኣኢ ገሳኣኢ ገሳኣኢ ገሳኣኢ ገሳኣኢ ገሳኣኢ ገሳኣኢ ገሳኣኢ
| 2. ገሳኣኢ ገሳኣኢ ገሳኣኢ ገሳኣኢ ገሳኣኢ ገሳኣኢ ገሳኣኢ ገሳኣኢ ገሳኣኢ ገሳኣኢ

2

| -- [ፆባ]
| -- 465 | ገሳኣኢ ገሳኣኢ ገሳኣኢ ገሳኣኢ ገሳኣኢ ገሳኣኢ ገሳኣኢ ገሳኣኢ ገሳኣኢ ገሳኣኢ

ქ. წმიდაო გიორგი მრავალძალო, შეიწყალე მონა შენი შვენიერი(?)⁴⁶⁷. და... [მვა]რველ ექმენ დღესა მას სასჯელისასა. მეოხ ე[ქმენ], [დი]ღებასა...⁴⁶⁸.

5. ვერცხლზე ნაჭედი წმ. გიორგის ხატი⁴⁶⁹, 81×55,5 სმ გადაკრული ფიცარზე. წმ. გიორგი მდგომარეა შუბითა და ფარით. ხატი დაფარილია ოქროს წყალში, გარდა აშიებისა. წმ. გიორგის თავის გარშემო და ყელთან უზის 8 თვალი. მარჯვენა, მარცხენა და ზევითა აშიები შემკულია წვრილი ხატებითა და წერტილოვანი სახეებით. ძირა ასია დაზიანებულია (მის ადგილას გადაკრულია წითელი აბრეშუმი, რომელშიაც შენახულია წარწერიანი ნაგლეჯები).

461 MAK IV, 124, სურ. 101.

462 ბროსეს უწერია: მრავალ ძალო (RVA, 79).

463 ბროსეს უწერია: შნი (იქვე).

464 ასოები მ. ბროსეს გამოტოვებული აქვს (იქვე).

465 მასვე აქ უწერია: წნ (იქვე).

466 მასვე ასო ა-ს შემდეგ უწერია: შნა წღა... (იქვე).

467 წარწერის შ რი ეგების იკითხებოდეს: შვენნიერი.

468 უვაროვას სხვადასხვა წარწერათა შერევისა გამო (იხ. ზევით, გვ. 305, შენ.

1) წაკითხვაც შერეული აქვს (MAK, IV, 124).

469 MAK, IV, 124.

6. ვერცხლზე ნაქედი წმ. გიორგის ხატი⁴⁷⁰, 75×28 სმ გადაკრული ფიცარზე, უაშიებო, წმ. გიორგი მდგომარეა; იგი აღჭურვილია შუბით, ხმლითა და ფარით; აცვია ჭაჭვის პერანგი. ხატი დაფერილია ოქროს წყალში. წმ. გიორგის თავზე აწერია ასომთავრულად: წი გი (წმიდაი გიორგი).

7. ვერცხლზე ნაქედი მრავალძალის წმ. გიორგის ხატი⁴⁷¹, 23,5×19 სმ გადაკრული ფიცარზე, დაფერილი ოქროს წყალში. წმ. გიორგი მდგომარეა. ხატი ძლიერ დაზიანებულია, აშიებდნან მცირედი ნაწილია აქვს შერჩენილი; მას მთელ არეზე (ხატისა) აქვს ასომთავრული წარწერა.

- | | | |
|--|-----------|---|
| 1. ჩ-შ | 3. შ-ჩ-ზ | წმიდაო მრავალძალო ფარახეთი- |
| 2. ზ-ღ | 4. ძ-წ-ზღ | საო ⁴⁷³ , 477, მეოზ და მფარველ ექ- |
| 5. ფ ⁴⁷² ტ | 6. ღ-ძ | მენ გევსა ცარახეთს წრ-თ(?) |
| 7. ს-ც | 8. ც-შ | |
| 9. დ-ქ | 10. ჰ-ფ | |
| 11. კ-უ | 12. ზ-წ | |
| 13. ქ-შ | 14. ნ-ყ | |
| 15. რ-ს [ფ-ქ-ღ-ი] ⁴⁷⁴ ს- ⁴⁷⁵ წ- ⁴⁷⁶ კ-ღ | | |

ხატი ეკუთვნის XV—XVI სს.

470 უეაროვას ხსენებული ხატი და ქვემოთ მე-10 ნომრით აღწერილი ხატი შეერთებული და აღწერილი აქვს ერთ ხატად (იქვე), რაც შეცდომაა; თითოეული მათგანი ცალკე ხატი.

471 უეაროვას ეს ხატი ერთხელ აღწერილი აქვს მრავალძალის სიძველეებში (MIAK, IV, 123—124), ხოლო მეორედ კი მასვე იგი შეცდომით შეტანილი აქვს (აღწერილობითა და სურათით) ლეძის სიძველეებშიაც (იქვე, 112—113, სურ. 87) [ე. თაყაიშვილი, რაქა, გვ. 61, № 5].

472 უეაროვას ამ ხატის როგორც აღწერილობა, ისე წარწერაც არეული აქვს: წარწერას იგი მხოლოდ იხსენიებს, მაგრამ თვით წარწერა კი სულ გამოტოვებული აქვს (იქვე, 123—124); სამაგიეროდ ამ ხატს, როგორც ეს ზევითაც იყო აღნიშნული, იგი მიაწერს ზემოთ მე-4 ნომრით აღწერილი სიძველის პირველ წარწერას (ნაწილობრივ). (იქვე).

473 ფ-ს მაგიერ ბროსე შეცდომით ო-სა წერს (RVA, XII, 79).

474 წინა ორი ასო ფრ აღდგენილია ჩემ მიერ, ხოლო მეორე ორი ასო -ხ ბროსეთი (იქვე).

475 ასო ს ბროსეს გამოტოვებული აქვს (იქვე).

476 ასო წ-ს შემდეგ ბროსეს შეცდომით ჩამატებული აქვს ასო ი (იქვე).

477 „ფარახეთისაო“ ბროსე ფიქრობს წაიკითხოს ორხეთისა, ანუ ხირხათისა-დ (იქვე, შენ. 5), რაც შეცდომაა. ფარახეთი სოფელი ღლესაც არსებობს; იგი მღე-ბარეობს მრავალძალის ჩრდილოეთით, ძირს, 5 ვერსის მანძილზე.

8. ვერცხლზე ნაჭედი წმ. გიორგის ხატი⁴⁷⁸, 47,5×43 სმ. გადაკრული ფიცარზე, დაფერილი ოქროს წყალში, შემკული 4 დიდი თვლით (აკლია 1 თვალი) და 8 მარგალიტით და ყვავილოვანი სახეებით. წმ. გიორგი ცხენზე მჯდომარეა და ცხენის ქვეშ განთხზულია ვილაც პირი. ხატი დაზიანებულია (ქვედა აშია დაკარგულია). წმ. გიორგის თავთან აწერია ასომთავრულად: წი გი (წმიდაი გიორგი).

ძირს მარჯვენა კუთხესთან ხატის ფურცელზევე არის ასომთავრული წარწერა:

წ-ა ლ-ი

ყ-ი

რ-ს რ-ს რ-ს რ-ს

წმ-დაო გიორგი შეიწყალე

ესე ჰევი ფარახეთისა

ხატი ეკუთვნის XVII ს.

9. ვერცხლზე ნაჭედი წმ. გიორგის ხატი⁴⁷⁹, 41,5×31,5 სმ, დაფერილი ოქროს წყალში და შემკული 2 თვლით და ფოთლოვანი სახეებით. წმ. გიორგი მჯდომარეა ცხენზე; აწერია ასომთავრულად: გი: მრავალძლი (გიორგი მრავალძალი).

10. ვერცხლზე ნაჭედი წმ. თევდორეს ხატი⁴⁸⁰, 75×23 სმ. გადაკრული ფიცარზე; უაშიებო. წმინდანი მდგომარეა; იგი აღჭურვილია შუბით, ხმლით და ფარით, აცვია ჯაჭვის პერანგი; აწერია ასომთავრულად: წი თე წმიდაი თევდორე.

11. ფიცარზე ნახატი ჩვილდი ღვთისმშობლის ხატი⁴⁸¹, 20×17,5 სმ, შემკული ვერცხლის აშიებით და შარავანდელით, რომელნიც ოქროს წყალში არიან დაფერილი; უსხედს 24 თვალი და 15 მარგალიტი. ხატთან არის გულსაკიდი ჯვარი, შემკული 11 თვლით. ღვთისმშობელს აწერია ΜΡ ΘΥ, ყრმას—ΙΣ ΧΥ.

ხატს უკანა მხარეს აქვს მხედრული წარწერა ვერცხლის ფურცელზე:

ქ. მ-ვსქედეთ: და შევამკვეთ: ხატი: ესე ყოვლად წმინდის: ჩვენ: ჩიქვილაძემ: პატამ: თანა: მეცხედრემან: ჩემან: ჯათარიძის: ქალმან: თამარ: ცოდვათა: ჩვენთა: მისატოვებელათ: და სულისა: ჩენისა საოხად: ვინცა: ამას: ამბორსა: სცე: ჩვენთვისცა: შენდობა ბძანეთ:

478 MAK, IV, 123, სურ. 99.

479 MAK, IV, 125.

480 იქვე, 124.

481 იქვე.

ლთის: გულისათვის: ვინც: ეს: ჩვენს: საფლაქვს: მუამოროს: ჩუენისამც: ცოდვის | ხუჯბათ: გეიკითხვის.. საშინელსა: დღეს|ა: ამას.

ხატი ეკუთვნის XVIII ს.

12. ვერცხლზე ნაჭედი მთავარანგელოზების ხატი⁴⁸², 13,2×11 სმ. შემკული ფოთლოვანი სახეებით. მთავარანგელოზებს აწერიან თაკთან: ქწ გბლ (ქწ გაბრიელ), ქწ მექ ლ (sic) (ქწ მიქელ).

ხატს უკანა მხარეს აქვს ასომთავრული წარწერა ვერცხლზე:

ჰაქ'ის: ბ: ႠႠႠႠႠႠႠ
 ႠႠႠႠႠႠႠႠႠႠႠႠႠႠႠႠႠႠႠႠ
 ႠႠႠႠႠႠႠႠႠႠႠႠႠႠႠႠႠႠႠႠ
 ႠႠႠႠႠႠႠႠႠႠႠႠႠႠႠႠႠႠႠႠ

მიქელ და გაბრიელ მთავარანგელოზნო მეოხ და მფარველ ექმენ ხრელისშვილსად (?) ქველსა და შვილსა მისსა შვილ მიქაელს, თქვენსა მოსამსახურესა. და გაუმარჯვე თქვენა.

5. ႠႠႠ: ႠႠႠႠႠႠႠႠႠႠႠႠႠႠႠႠႠႠႠႠ
 ႠႠႠႠႠ

სც: ႠႠႠႠႠႠႠႠႠႠႠႠႠႠႠႠႠႠႠႠ
 ႠႠႠႠႠႠႠႠ

ႠႠႠႠ ႠႠ
 ႠႠႠႠ:

წარწერას ახასიათებს ა-ს მეტობა და ზოგიერთი ასოს (თ, ნ, ს, ხ) პირუკულმა დამწერლობა.

ხატი ეკუთვნის XVII ს.

13. (ქ. 1836). წმ. სტეფანეს ხატი სპილენძისა, 8,2×4 სმ. ასომთავრული წარწერით:

ႠႠ
 სႠ
 ႠႠ
 ႠႠ

წმიდაჲ სტეფანე.

14. გულსაკიდი ღვთისმშობლის ხატი ვერცხლისა, ნაწილებით, მცირე და ჯვარი ნაწილებითვე, მცირე; ორივე ერთ ძეწკვზე.

15. ბარძიმი ვერცხლისა მხედრული წარწერით:

ქ. განმახლებელი. ტაძრისა. ამის. და. ბარძიმისა. არხიმანდრიტი მრავალძალისა. გამყრელიძე. არსენიოზ. ქრისტეს. აქეთ ჩუვ...:

⁴⁸² MAK, IV, 124.

16. ფეშხუმი ვერცხლისა მხედრული წარწერით:
ქ. განმაახლებელი. ფეშხუმისა. ამის. და. ტაძრისა. არხიმანდრი-
ტი. მრავალძალისა. გამყრელიძე. არსენიოზ ქს აქეთ ჩუვ.
მე-15 და მე-16 ნომრით აღწერილი სიძველეები ეკუთვნის 1806
წელს.

17. სამღვდელმთავრო საცეცხლური ვერცხლისა (ეკლესიის ფორ-
მისა).

18. სპარსული ხმალი⁴⁸³, ტარმოტეხილი; ტარი შეჭედილია ოქრო-
თი და შემკულია 1 დიდი, 31 საშუალო და 14 წვრილი თვლით (იგი
ინახება ცალკე).

19. სპარსული ხმალი⁴⁸⁴.

20. რკინის მუზარადი⁴⁸⁵.

21. ქარახსი, შეჭედილი ვერცხლით, ერთი წყვილი⁴⁸⁶.

22. ქარახსი, სადა, ერთი წყვილი.

23. (ქ. 1835). რვალის სარკე, მრგვალი ფორმისა, 9 (ტართვე
15)×9,5 სმ, შემკული ადამიანთა, ცხოველთა და სხვა სახეებით. ტარს
ბოლო მოტეხილი აქვს.

24. (ქ. 2092). სახარება-სამოციქულონი, ნუსხურად ნაწერი ეტ-
რატზე, დაზიანებული, თავსა და ბოლოს ფურცელნაკლები.

25. (ქ. 2093). კონდაკი, ნუსხურად ნაწერი ქალაღზე.

26. (ქ. 2094). ოთხთავი მცირე ზომისა. ნუსხურად ნაწერი ქალაღ-
ღზე, გადაწერილი ვინმე ელიაძს მიერ (აქვს მინაწერი ლუკას სახარე-
ბის ბოლოს) თავსა და ბოლოს ფურცელნაკლები.

ფარახეთი

ფარახეთის მთავარანგელოზის ეკლესია (სურ. 60) ერთნავიანი შე-
ნობაა, 6×3,5 მ. ნაგები ქვიტკირისაგან. მას დასავლეთით მიშენებუ-
ლი აქვს ფიცრის საქალებო; კედლები გარედან გალესილია კირით;

483 ვახ., საქ. გეოგრ., ბრ. გამ., 376; MAK, IV, 125.

ვახუშტი წერს ამ ხმალზე: „შესწირა პირველი შაჰაბაზ კრმალი ოქროთ მოო-
ქვილი, აწცა ძეს მუნ“-ო (იქვე).

484 MAK, IV, 125.

485 იქვე.

486 RVA, XII, 79; MAK, IV, 125. ბროსე ამბობს: ქარახს აწერია „მეფე ალე-
ქსანდრე“-ო (იქვე). ეს წარწერა დღეს ქარახსს არსად უჩანს.

ხურავს ყავარი, რომელიც ნაწილობრივ დაზიანებულია; კარი აქვს სამხრეთით და დასავლეთით; სარკმელი—აღმოსავლეთით 1, სამხრეთით 1 და დასავლეთით 1. ტრაპეზი კედელზეა მიდგმული. სამკვეთლო კედელშია გამართული. საკურთხეველში არის ორი თახჩა (ერთი სამხრეთ, მეორე ჩრდილოეთ კედელში).

ეკლესიას გარედან სამხრეთი კარის თავზე უდევს ჩუქურთმიანი ქვის ნატეხი.

შიგნით ეკლესია მოხატულია; წარწერები მხატვრობას ასომთავრულად აქვს.

საკურთხევლის კონქში დახატულია ცეცხლი წარწერებით (სურ. 61, 62); ქრისტე (sic), დედა | ღმთისა და ნათლისმცელი: (ნათლისმცემელი). პირველ რიგში; სარკმლის ჩრდილოეთით დახატულია: .: წმ.: იოვანე | ოქროპირი: — და .: წმ.: რმანხ: — სარკმლის სამხრეთით: წმ.: ბა|სილი: .: წმ.: ნიკ|ლი: .: და: წმ სტეფნ. სარკმელში, ჩრდილოეთ მხარეს: .: წმ.: კოზმნ. სამხრეთის მხარეს: — .: წმ.: დამიანე: .:

თალი: ჩრდილოეთ მხარეს დახატულია: ორი მთავარანგელოზი და ვილაც ორი პირა, უკანასკნელნი დაზიანებულნი არიან: მოჩანს მათი მარტო მუხლქვევითა ნაწილი; ყველანი მდგომარენი არიან. სამხრეთ მხარეს — მიქელ მთვარი (მიქელ მთავარი), წყლი | დავით: (წინასწარნეტყველი დავით) და მესამე, ალბათ, სოლომონი, დაზიანებულია; დავითს დაზიანებული აქვს თავი, ხოლო სოლომონს (?) კი მხრებზევითა ნაწილი.

ჩრდილოეთის კედელი: პირველ რიგში დახატული არიან წმიდანები (წელამდე): .: წმ თეკლ (წმიდაა თეკლე?) .: წმ ეკტრინ:—II რიგში — წმ გი: .: იგი ცხენზე მჯდომარეა, გმირავს ვეშაპს; შემდეგ სუმბატ არეშიძის დასავლეთით [წ] (მ) დემეტრ — (წმიდაა დემეტრე), დაზიანებული მუხლთ ქვევით.

სამხრეთის კედელი: პირველ რიგში — წმიდანები (წელამდე): .: წმ კევკრე (sic): .: წმ.: ილიტი: .: (წმიდაა ივლიტი). ამავე რიგის გასწვრივ, დასავლეთით ყალბი კამარის წრეში წმიდანები (მდგომარენი): .: წმ.: ანსდსტა: .: და .: წმ მრმ; უკანასკნელთ წელქვევითა ნაწილი დაზიანებული აქვთ. II რიგში — მიძინება ღვთისმშობლისა, დაზიანებული ძირა ნაწილში, წარწერაც დაზიანებულია.

დასავლეთის კედელი: პირველ რიგში, სარკმლის მარჯვნივ დახატულია (წმ): .: მარინ, მარცხნივ — რომელიღაც წმიდანი. II რიგში — წმ.: გაიანე, მჯდომარე, დაზიანებული წელქვევითა; მას მარჯვენა ხელ-

ში უჭირავს ჯვარი, მარცხენა გულთან აქვს აპყრობილი; წა ირინ: — დახატული კარის ზევით, წელამდე; .:წა: ბარბ (წმიდა ბარბარე), მდგომარე.

დასავლეთის კარის თავზე, გარედან ნახევარწრეში დახატულია მაცხოვარი (?) ნახევარმედალიონში წარწერებით: მარნთ^ე(ს)⁴⁸⁷ო | (ფლ⁴⁸⁸)ის (მაცხოვარი, ნათელი სოფლისა).

სარწმუნოებრივი შინაარსის მხატვრობის გარდა ეკლესიაში არის საერო ხასიათის მხატვრობა-წარწერაც.

I. ჩ რ დ ი ლ ო ე თ კ ე დ ე ლ ზ ე დასავლეთის ყალბ კამარაში დახატულია დიდებული, მდგომარე, აღმოსავლეთისაკენ ხელგაპყრობილი, დაზიანებული მუხლქვევით წარწერით (თავის მარჯვნივ და მარცხნივ (სურ. 63):

- | | |
|--|-------------------------------|
| 1. სოჟ ^ჲ ღ ^ჲ ღ ^ჲ ზ ^ჲ ჟ ^ჲ ჟ ^ჲ | სუმბატ არიშიძეს შეუნდოს ღმერ- |
| 2. ძ ^ჲ ღ ^ჲ ს ^ჲ . ჟ ^ჲ ოჟ ^ჲ ზ ^ჲ ღ ^ჲ ს ^ჲ . იოჟ ^ჲ ო | თმან, ამინ. |
| 3. თ ^ჲ ჟ ^ჲ ნ ^ჲ . ზ ^ჲ ჟ ^ჲ ნ ^ჲ | |

II. საკუროთხვეველში, აღმოსავლეთ მხარეს, საკმლის თავზე:

ქ. იქ^ჲნ^ჲღ^ჲღ^ჲქ^ჲს^ჲ. ჟ^ჲო^ჲ⁴⁸⁹ ჟ^ჲღ^ჲ ჟ^ჲოჟ^ჲზ^ჲღ^ჲს^ჲ. იოჟ^ჲო^ჲთ^ჲჟ^ჲნ^ჲ. ზ^ჲჟ^ჲნ^ჲ

ქელბაქის მომავალთა შეუნდოს ღმერთმან, ამინ.

II.I. საკმლის ძირს, ტრაპეზის მდლა:

- | | |
|---|--------------------------------|
| 1. [.:ღ] ო ^ჲ ნ ^ჲ თ ^ჲ ნ ^ჲ ბ ^ჲ ღ ^ჲ ღ ^ჲ | ტოგონიძეთა დიდთა... შეუნდოს |
| 2. -- თ ^ჲ ნ ^ჲ . : ჟ ^ჲ ოჟ ^ჲ ზ ^ჲ ღ ^ჲ ს ^ჲ . | ღმერთმან, ამინ. ... შეუნდოს... |
| [ო ^ჲ ჟ ^ჲ თ ^ჲ ნ ^ჲ] ზ ^ჲ ჟ ^ჲ ნ ^ჲ | |
| 3. -- ჟ ^ჲ ოჟ ^ჲ ნ ^ჲ ღ ^ჲ ღ ^ჲ ს ^ჲ . --- | |

IV. იქვე, ჩრდილოეთის მხარეს, ოქროპირსა და რომანოზს შუა:

- | | |
|---|-------------------------------|
| 1. .ი ^ჲ ნ ^ჲ ო ^ჲ ნ ^ჲ თ ^ჲ ნ ^ჲ . ჟ ^ჲ ღ ^ჲ ღ ^ჲ ჟ ^ჲ | ჩილუნაძეს მომავალთა მათ ყო- |
| 2. ზ ^ჲ ღ ^ჲ ღ ^ჲ . ჟ ^ჲ ღ ^ჲ თ ^ჲ . ჟ ^ჲ ღ ^ჲ თ ^ჲ ნ ^ჲ . | ველთა შეუნდოს ღმერთმან, ამინ. |
| 3. ჟ ^ჲ ოჟ ^ჲ ზ ^ჲ ღ ^ჲ ს ^ჲ . იოჟ ^ჲ ო ^ჲ თ ^ჲ ჟ ^ჲ ნ ^ჲ . | |
| 4. ზ ^ჲ ჟ ^ჲ ნ ^ჲ . | |

487 ასო ს პირუკუღმა არის დაწერილი.
 488 ასო ლ უწესოდ არის დაწერილი, იგი უფრო ხუცურ ასო გ-ს წააგავს.
 489 წარწერაში ასოები ო და უ ერთნაირად წერია — კუღით ძირს.

V. მეოთხე წარწერის ძირს:

- 1. თულულაშვილსა (თუ: თურღულაშვილსა?) შეუნდოს ღმერთმან, ამინ.
- 2. შოღაჯღსი. იოჲ
- 3. აცოჲნი. სოჲნი.

VI. მეხუთე წარწერის ძირს:

- 1. ცინარიძესა შეუნდოს ღმერთმან, ამინ.
- 2. შოღაჯღსი
- 3.
- 4. თოჲნი. სოჲნი.

VII. მეექვსე წარწერის ძირს:

- 1. გელბახიანს შეუნდოს ღმერთმან, ამინ.
- 2. სისი. შოღაჯღ
- 3. სი. იოჲაოჲოჲნი. სოჲნი. . .

VIII. ჩრდილოეთის კედელზე, მეორე რიგში დახატულ წმ. გიორგის ცხენის ქვეშ:

- 1. ცერგელაძეს შეუნდოს ღმერთმან, ამინ.
- 2. სოჲნი

IX. მერვე წარწერის ძირს:

- 1. ტერტიაშვილს (?) შეუნდოს ღმერთმან, ამინ.
- 2. შოღაჯღსი. იოჲოჲნი.
- 3. სოჲნი

X. სუმბატ არიშიძის მარცხენა მკლავის ძირს:

- 1. 'მოთაძეს შეუნდოს ღმერთმან, ამინ.
- 2. შოღაჯღსი. იოჲნი.
- 3. სოჲნი

XI. მეთათე წარწერის ძირს:

- 1. ტაბუცაძეთა დიდთა [შეუნდოს ღმერთმან, ამინ]
- 2. თოჲნი. თოჲნი...

XII. არიშიძის დასავლეთით დახატული წმ. დემეტრეს თავზე:

1. ო. ჟ. ც.⁴⁹⁰

ფა... შეუნდოს ღმერთმან, [ამინ]

2. შ. ო. ჟ. ო. ო. ს.⁴⁹¹

3. ი. შ. ო. შ. ო. [შ. შ. ო. ო.]

XIII. სამხრეთის კედელზე პირველ რიგში დახატული ანს⁴⁹² დსტა⁴⁹³ს ძირს:

ი. შ. ო. ჟ. ო. ო. ს. შ. ო. ჟ. ო. ო. ს.

ვაშაბერიძეს შეუნდოს ღმერთმან, ამინ.

XIV. მეცამეტე წარწერის ქვევით:

1. ო. ჟ. ო. ო. ს.

გუერაძეს შეუნდოს ღმერთმან,

2. შ. ო. ჟ. ო. ო. ს. [ი. შ. ო. ო.]

ამინ

3. ი. შ. ო. ო. ო. [ი. შ. ო. ო.]

XV. მეორე რიგში დახატულ ღვთისმშობლის მიძინების ხატზე, ღვთისმშობლის ზევით, თეთრ არეზე:

ი. ო. ჟ. ო. ო. ს. შ. ო. ჟ. ო. ო. ს.

ერაძეს შეუნდოს ღმერთმან, ამინ.

XVI. დასავლეთის კედელზე, მესამე რიგში დახატული წმ. ბარბარეს წელის ახლოს:

1. ო.⁴⁹² ო. ო. ო. ო. ს.

...თოლ შეუნდოს ღმერთმან, ამინ.

2. შ. ო. ჟ. ო. ო. ს. [ი. შ. ო. ო.]

3. ი. შ. ო. ო. ო. [ი. შ. ო. ო.]

ეკლესია და მისი მხატვრობა ეკუთვნის XVII ს. მეორე ნახევარს.

წარწერებში მოხსენებული გვარებიდან ზოგი დღესაც არსებობს სოფ. ფარახეთში, ზოგი კი გადაშენებულია.

არსებობს გვარი: 1. ტოგონიძე (მე-3 წარწ.) — 40 კომლი; 2. ჩილუნაძე (მე-4 წარწ.) — 12 კომლი; 3. გელბახიანი (მე-7 წარწ.) — 2 კომლი; 4. ტაბუცაძე (მე-11 წარწ.) — 14 კომლი და 5. ერაძე (მე-15 წარწ.) — 43 კომლი.

490 იქნებ აქ იკითხებოდეს ფარქოსაძეთა გვარი, რომელიც სახლობს მეზობელ სოფელ სევას (10—12 კომლი).

491 ასო ს პირუკულმა არის დაწერილი.

492 იქნებ აქ იკითხებოდეს კვირიკაშვილთა გვარი, რომელიც სახლობს ამ სოფელში (2 კომლი).

გადაშენებულია გვარი: 1. არიშიძე (პირვ. წარწ.); 2. თულულაშვილი თუ თურღულაშვილი (მე-5 წარწ.); 3. ცინარიძე (მე-6 წარწ.); 4. ცერგელაძე (მე-8 წარწ.) და 5. შოთაძე (მე-10 წარწ.). არიშიძის გვარს ხალხის გადმოცემით მოსახლეობა ჰქონია აწინდელ სოფ. სევას, ბაქრაძეების უბანში; მათ ადგილს ხალხი „არიშაულს“ უწოდებს; დღეს ამ ადგილის ერთი ნაწილი უჭირავთ ბაქრაძეებს, მეორე ნაწილი კი გლეხებს. თულულაშვილის თუ თურღულაშვილის გვარი იკითხება სოფლის დასაკლეთით მდებარე ადგილის „სათურღულაო“-ს სახელწოდებაში; ეს ადგილი დღეს ჩილუნაძეებს უჭირავს; მათ ზიგელებით ჰქონიათ, იგი ძველად შესყიდულია. ცინარიძის გვარი იკითხება სოფლის აღმოსავლეთ-სამხრეთით მდებარე ადგილის „ცინარეული“-ს სახელწოდებაში; ცერგელაძის გვარი სოფლის სამხრეთით მდებარე ადგილის „ცერგელაური“-ს სახელწოდებაში და შოთაძის გვარი — სოფლის აღმოსავლეთით მდებარე ტყის „შოთაური“-ს სახელწოდებაში.

მე-13 წარწერაში მოხსენებული ვაშაბერიძის გვარი უნდა იყოს დღევანდელი ლაშაბერიძის გვარი; უკანასკნელისა აქამდის სოფელში 2 კომლი ყოფილა. დღეს კი მათი იქ აღარავინ ცხოვრობს.

ს ი ძ ვ ე ლ ე ნ ი:

1. (ქ. 2758). ბაჯაღლო ოქროს ფურცელზე ნაჭედი წმ. გიორგის ხატი, 11,2×7,8 სმ (დაკრული ფიცარზე); წმ. გიორგი მდგომარეა მეომრის ტანისამოსში შუბით (მარჯვენაში) და ფარით (მარცხენაში). მაღლა კუთხეებში ხატს უზის ორი თვალი, მარჯვენა თვალზე ვიღაც მდგომარე პირია ამოჭრილი. ხატს გვერდებსა და ზურგზე შემოკრული აქვს ვერცხლის ფურცელი; ზურგის ფურცელზე არის ბერძნული წარწერა. ნაწერი წვრილად (ჩაჭდევით), ძლიერ მდარე ხელით.

ხატი ოდნავ დაზიანებულია; იგი შესანიშნავი ნამუშევარია.

2. (ქ. 2759). ვერცხლზე ნაჭედი წმ. გიორგის (?) ხატის ნაშთი, 15,4×13,5 სმ.

3. (ქ. 2760). ღვთისმშობლის ხატიდან დარჩენილი დაბალი ვერცხლის შარავანდედი და ორი აშია: ერთი გვერდისა, მეორე ძირისა; შარავანდედი და გვერდის აშია შემკულია სახეებით, ხოლო ძირა აშიას აქვს მხედრული წარწერა. აშიების მიხედვით ხატის ზომა უნდა ყოფილიყო: 1,5×24 სმ.

წარწერა ძირა აშიაზე: „შ ი: ყოვლად წმიდაო: ღის: მშობელო: მეოხ: მეყავ: იაშვილის ქალს: ხორეშანს: და მასთანა: მხეიძის ქალს ხორეშანს:“

ეკუთვნის XVIII ს.

4. (ქ. 2761). ხის ჯვარი, 9,7×4 სმ. შემკული ჯვარცმისა და სხვა ხატებით, დაზიანებული (მარჯვენამხარმოტეხილი).

5. (ქ. 2762). წვრილი ნივთები: ბრინჯაოს და სპილენძის ხატები, დაზიანებული, 4 ცალი; ჯვარი 1 ცალი; სულ 5 ცალი.

6. (ქ. 2795). კონდაკის ნაშთი, ხუცურად ნაწერი.

7. (ქ. 2796). კურთხევანის ნაშთი, ხუცურად ნაწერი.

8. (ქ. 2797). კონდაკი, ხუცურად ნაწერი, ფურცელნაკლები.

9. (ქ. 2798). სტაჰნის დავითნი, ფურცელნაკლები, ზოგიერთი ფურცლები ხელნაწერი აქვს.

10. (ქ. 2799). ზიარების ლოცვანი, ხუცურად ნაწერი, დაზიანებული. წიგნს ბოლოში ტექსტის გადამწერისავე ხელით აქვს მიწერილი ხუცურად: ღ ო შ ე ც ი მღდელი გქელიშქლი ს ნ:

11. (ქ. 2800). თენიდან დარჩენილი 6 ფურცელი.

სორი

სორის ჯვარცმის ეკლესია⁴⁹³ (სურ. 64) დგას სოფლის ზევით, მდ. სონდარულის⁴⁹⁴ მარცხენა მხარეს. ვახუშტი წერს: „მოერთვის რიონს ჩრდილოეთიდან სორისხევი, ამაზედ არის მონასტერი, უგუნბათო, დიდ კეთალ-შენი⁴⁹⁵“-ო. აქ მონასტერი ყოფილა XIX ს. ნახევრამდე⁴⁹⁶. ეკლესია ერთნაგვიანი შენობაა, 14,5 (მარტო ძველი ნაწილი 11) × 6 სმ, ნაგები ქვიტიკრისაგან. ძველად მას სამხრეთით და ჩრდილოეთით ჰქონია ეგვტერები⁴⁹⁷, რომლებიც წარსული საუკუნის 70-იან წლებში, ეკლესიის განახლების დროს, უკვე დანგრეული ყოფილან; მაშინ ისინი სულ მოუშლიათ და სამაგიეროდ ეკლესიის დასავლეთი ნაწილი გაუდიდებიათ. ეკლესიას ხურავს ყავარი; კარი აქვს სამხრეთით, დასავლეთით და ჩრდილოეთით; სარკმელი — აღმოსავლეთით

⁴⁹³ ვახ. საქ. გეოგრ., ბრ. გამ., 378; RVA, XII, 65—66; MAK, I/, 117. საისტ. კრ., IV, 107.—108. უეაროვა მას შეედომით წმ. გიორგის ეკლესიას უწოდებს (MAK, IV, 117).

⁴⁹⁴ ვახუშტი სონდარულის მაგიერ წერს სორისხევს (საქ. გეოგრ., ბრ. გამ., 378).

⁴⁹⁵ იქვე.

⁴⁹⁶ СМОНПК, XIX, 116.

⁴⁹⁷ ცნობები სორისა და აგრეთვე რაჭის მრავალ ისტორიულ ძეგლთა და სიძველეთათვის გადმომცა აწ განსვენებულმა ონისიმე მინდელმა.

1. სამხრეთით 3. დასავლეთით 3 და ჩრდილოეთით 1. ტრაპეზი საკურთხევლის შუაში დგას; სამკვეთლო ცალკე თახჩაშია გამართული; აღმოსავლეთის სარკმელთან არის მღვდელმთავრის საჯდომი; მის მარჯვნივ და მარცხნივ სხვა სასულიერო პირთა საჯდომებია; იქვე (საკურთხეველში) არის ორი ვიწრო და მაღალი თახჩა.

გადმოცემით ეკლესია აშენებულია და მოხატულია საპყარ ერისთავის ჭარელისძის ქველის მიერ⁴⁹⁸, ხოლო განახლებულია შოშიტა (III) ერისთავის მიერ XVIII ს-ში. პირველი დახატულია ჩრდილო კედელზე, მეორე სამხრეთ კედელზე.

შიგნით ეკლესია მოხატულია. მხატვრობა ორი დროისაა: ძველი და განახლების ხანისა; უკანასკნელს ეკუთვნის საკურთხევლის კონქის კედრება და სამხრეთ კედელზე დახატული მე-2—5 დიდებულის სურათები, დანარჩენი სულ ყველა ძველია. წარწერები მხატვრობას აქვს ასომთავრულად, ხუცურად, მღივანმწიგნობრულად და მხედრულად (ერთ-ერთი).

საკურთხევლის კონქში დახატულია ვედრება (სურ. 65); იგი განახლებულია; წარწერები შერჩენია მხოლოდ ნათლისმცემელს და სერაბიმ-ქერაბიმს. პირველ რიგში — მღვდელმთავრები; სარკმლის მარჯვნივ 5, მარცხნივ 5, სულ 10; პირველ მღვდელმთავრებს გარდა (ორივე მხარეს) ყველა დაზიანებულია, განსაკუთრებით მეხუთენი; წარწერებიც მარტო პირველთ შერჩენიათ; სარკმლის მარჯვნივ, პირველს აწერია ასომთავრულად: [წა] გლი|ღთისმე|ტყუელი, მასვე გრაგნილზე უწერია: რსახიე|რიდაკა|ცთამო|ყუარე | ღთიხრ, (რამეთუ სახიერი და კაცთა მოყვარე ღმერთი ხარ); სარკმლის მარცხნივ დახატულ პირველს აწერია ასომთ. — დვე : წა ინე ოქრპირი; გრაგნილზე წერია: ღთო | ღთო ჩვენო რომ. სარკმელში დახატული არიან მთავარანგელოზები მიქელ და გაბრიელ (ერთი მარჯვნივ, მეორე მარცხნივ); სარკმლის ძირს — იესო ქრისტე.

თაღის ჩრდილოეთ მხარეს დახატულია ლაზარეს აღდგინება და ფერისცვალება; სამხრეთ მხარეს — ხარება, დაზიანებული და შობა ქრისტესი.

ჩრდილოეთი კედლის პირველ რიგში დახატულია ჯვარცმა და ღვთისმშობლის მიძინება. II რიგში (ყარის ასწვრივ) — გარდამოხსნა, დაზიანებული და 4 წმიდანი (მედალიონებში), მე-5 დაზიანებულია,

498 СЛОМПК, XIX, 117.

აღარა ჩანს. III რიგში, კედელზე — 8 წმიდანი (მდგომარე), დაზიანებული; კამარებშიაც — 2 წმიდანი (წელამდე). აქვე, კარის თავზე ფერადებით დახატულია ჭვარი ბერძნული და ასომთავრული წარწერით; მხარს ზევით — I C X C, მხარს ქვევით: ძლევა მტერთა.

სამხრეთით კედლის პირველ რიგში დახატულია სულიწმიდის მოფენა და ბზობა; პირველი დაზიანებულია. II რიგში — 9 წმიდანი, მათგან მე-3, მე-6 და მე-7 დაზიანებულია. III რიგში — დიდებულები (იხ. ქვ.) და მათ შორის 3 წმიდანი (წელამდე): ერთი კარის თავზე და ორი კარებში.

პილასტრის კამარაზე დახატულია ხელთუქმნელი ხატო მაცხოვრისა და წმინდანები (მდგომარენი); უკანასკნელთაგან შენახულია მხოლოდ 4, დანარჩენი მოცილებულია

დასავლეთი კედელი ახალი აშენებულია და მას მხატვრობა არა აქვს.

სარწმუნოებრივი შინაარსის მხატვრობის გარდა არის კიდევ სხვა სურათები და წარწერები, სახელდობრ:

1. საკუთხევის კონქში, მაცხოვრის ფერხთა ქვეშ, არის მხედრული წარწერა⁴⁹⁹ (სურ. 66):

ქ: შ ი: მაცხოვარო: პირო მ'ღთსა: მე: ერისთავი: შოშიტა: შ[ემიწყალე:].

წარწერა ეკლესიის განხალების დროისაა და ეკუთვნის XVII ს.

2. ჩრდილოეთ კედელზე, პილასტრის დასავლეთით, III რიგის ქვემოთ: (წმიდანის ძირს) დახატულია მამაკაცი (ერისთავი⁵⁰⁰), დარჩილი და ხელგანპყრობილი აღმოსავლეთისაკენ, მდივანმწიგნობრული წარწერით თავზე⁵⁰¹:

წმიდაო გი მრავალძალისაო⁵⁰² მეუს⁵⁰³: და მფარველ | ექმენ წ'ე ღ'თისა ჭარელისძესა ქველსა:

3. ზემოაღნიშნული პირის ჭარელისძის მალლა, წმინდანის ფერხთა მარცხნივ, არის მდივანმწიგნობრული წარწერა⁵⁰⁴ 13 სტრიქონად ძლიერ დაზიანებული:

499 ს. კაკაბაძე, საისტ. კრ. IV, 108

500 СМОНПК, XIX, 108.

501 საისტ. კრ., IV, 108.

502 ს. კაკაბაძე: მრავალძელისაო (იქვე).

503 ს. კაკაბაძე: მეოხ (იქვე).

504 ს. კაკაბაძეს მოჰყავს ეს წარწერა, მაგრამ მრავალი შეცდომით (იქვე), რაც თავთვის ადგილას იქნება აღნიშნული.

...|... ეკლესია |... (ძე(ს) გ(ი) | (სი)თა და⁵⁰⁵ მღრღელ⁵⁰⁶.. |
..ნიც: (მ)გ⁵⁰⁷ | ...ელთა: (შე) | ... (სმ)ისა: და |... (მი)სისა და მ.ნეს:
შ |...კლი(სა) ივ[ან]ეს[ი]თა⁵⁰⁸.. და ვი[ნცა].. შენლო[ბა]: ბრძანო[თ]
თქვენცა] შეგინ | (დვენეს) ღ^თმან⁵⁰⁹ |.

წარწერაში იკითხება ორი პირი: გიორგი (სტრ. 4—5 და იოვანე
(სტრ. 10).

მე-2 და მე-3 ნომრით მოყვანილი წარწერები ეკლესიის მოხა-
ტვის დროისაა და პალეოგრაფიულად ეკუთვნის XIII ს.

სამხრეთ კედელზე დახატული არიან დიდებულნი (რაჰის ერის-
თავნი?) და მათი სახლეულნი⁵¹⁰. სულ არის 8 პირი: მათში პირველი,
მე-6, მე-7 და მე-8 ძველი დახატულია; მე-2, მე-3, მე-4 და მე-5
განახლების დროისაა. ყველა მდგომარეა, პირით აღმოსავლეთისაკენ;
წარწერები დაზიანებული აქვთ: ესენია: 1. მამაკაცი (საკურთხეველ-
თან) ეკლესიის მოდელით ხელში⁵¹¹. 2. მამაკაცი ჯვრით ხელში⁵¹². 3.
მანდილოსანი, თანამეცხედრე მეორისა. 4. და 5. ორი ყრმა, შვილები
მათი. 6, 7 და 8 (პილასტრის დასავლეთით) მამაკაცები, ხელგაპყრო-
ბილნი აღმოსავლეთისაკენ; უკანასკნელებთან არის წარწერის ნაშთი:

... (რ)დამ.. | ე^ს..; ქარიიმლ. |. სნია

ზოგიერთი წარწერები, რომლებიც მოყვანილი აქვს ბროსეს თა-
ვის ნაშრომში (RVA XII, 65), დღეს კედელზე აღარსადა ჩანს.

ზემოთ მოყვანილი ჩრდილოეთის კედლის წარწერისა და მხატვ-
რობის მიხედვით ეკლესია მოხატული უნდა იყოს და ეგების, აშენე-
ბულიც XIII ს-ში, ხოლო საკურთხეველის კონქის წარწერის მიხედ-
ვით კი იგი განახლებულია XVIII ს-ში.

ეკლესია, როგორც უვაროვა გადმოგვცემს (MAK IV, 117),
სიძველეებით მდიდარი ყოფილა. სამწუხაროდ, ჩემი მისვლისას მათი

505 ს. კაკაბაძეს წარწერა ამ ადგილამდე სულ გამოტოვებული აქვს (იქვე).

506 ს. კაკაბაძე: მღრღელმ[ან] (იქვე).

507 ს. კაკაბაძე: ნიცის ძმ გ^ი (იქვე).

508 უკანასკნელ 4 სტრიქონს ს. კაკაბაძე წერს: ...ველითა ფ[რიად ცოდვილი]სა
სიზისა და მამისისა და მეათეს შვილისა და ვითისითა (იქვე), არც ერთი ასეთი პირი
წარწერაში არ არის.

509 უკანასკნელ 2 სიტყვას ს. კაკაბაძე წერს: შეგინდ [ოსთ]ღ^ნ ამინ (იქვე).

510 ს. კაკაბაძე ამ სურათებს შეცდომით ჩრდილოეთის კედელზე წერს დახა-
ტულად (იქვე).

511 ონ. მინდელის სიტყვით ეს პირი არჩილ ჭარელისძე არის: „ძველად წარ-
წერა ჰქონდა და იკითხებოდა“-ო.

512 გადმოცემით ეს პირი ეკლესიის განმანახლებელი შოშიტა ერისთავი არის,
მე-3 მისი მეუღლე, მე-4 და მე-5 მათი შვილები.

უმეტესი ნაწილი განადგურებული აღმოჩნდა. ამ სიძველეთა ნაშთებიდან მე მოვაგროვე ერთი ყუთი⁵¹³.

ს ი ძ ვ ე ლ ე ნ ი :

1. (ქ. 1907). ხის ჯვარი⁵¹⁴, 2,96×1,31 მ. შემკული წინა მხარეს ვერცხლზე ნაქედი ხატებით, ძლიერ დაზიანებული; ვერცხლის შექედილობა შერჩენილი აქვს მხოლოდ სიმაღლის ხეს: აქ არის ქედილი ხატები — მაცხოვრისა, მიქელ მთავარანგელოზისა, გაბრიელ მთავარანგელოზისა და წმ. გიორგისა; მასზედვე არის შემდეგი ხანის წვრილი ხატები (ძირს) და ვერცხლის ნაჭრები (მხარზე. გულში). წმ. გიორგის ხატს მარჯვნივ და მარცხნივ, წელთან აქვს, ასომთავრული წარწერა⁵¹⁵:

ქ	ⲟ	Ⲛ	Ⲛ	ⲁ	ⲓ	ⲛ	ⲟ	ⲩ	ⲛ	⏏	Ⲓ	ⲁ	ⲕ	ⲛ	Ⲛ	ⲟ	ⲩ
ⲕ	ⲟ	ⲩ	ⲟ	ⲩ	ⲛ	ⲟ	ⲩ	ⲛ	ⲟ		Ⲛ	ⲟ	ⲩ	ⲛ	ⲟ	ⲩ	ⲛ
ⲩ	ⲟ	ⲩ	ⲟ	ⲩ	ⲛ	ⲟ	ⲩ	ⲛ	ⲟ		ⲩ	ⲟ	ⲩ	ⲟ	ⲩ	ⲛ	ⲟ
ⲩ	ⲟ	ⲩ	ⲟ	ⲩ	ⲛ	ⲟ	ⲩ	ⲛ	ⲟ		ⲩ	ⲟ	ⲩ	ⲟ	ⲩ	ⲛ	ⲟ
ⲩ	ⲟ	ⲩ	ⲟ	ⲩ	ⲛ	ⲟ	ⲩ	ⲛ	ⲟ		ⲩ	ⲟ	ⲩ	ⲟ	ⲩ	ⲛ	ⲟ

ქ. მოიქედა მარკოზის დეკანოზობასა, სულასსა კელოსნობასა...
[შემ]კობა... ..ისძი..

ძეგლი ეკუთვნის XII ს.

2. (ქ. 1913). მაცხოვრის ხატიდან დარჩენილი ფიციარი, 27×18,7 სმ. შექედილი ვერცხლით⁵¹⁷, მხატვრობა მოცილებული; ზურგის

513 უფაროვა იკვების: ბაქრაძემ და ბროსემ სორს არ შიქციეს ყურადღება და მის წარწერებს პირველად მე ვაქვეყნებო (MAK, IV, 120); ეს მართალი არ არის: სორი პირველად ბროსესა აქვს აღწერილი (RVA, XII, 65—66); მას ორი წარწერა აქვს მოყვანილი (იკვე, 66); ხოლო თვით უფაროვას ბოლოს და ბოლოს სულ სამიოდე წარწერა აქვს გადაღებული და არა მეტი და არც ყველა სიძველე აქვს მას აღწერილი. დაცემულ ეკლესიაში მე ვიპოვე ისეთი სიძველენი, რომელნიც მას სრულებით არა აქვს მოხსენებული, ასეთია ჩემ მიერ ქვემოთ მე-4, მე-5, მე-9—17 ნომრებით აღწერილი სიძველეები; რაკი ასეა, ეკვი არ არის, რომ უფაროვას დროს იქნებოდა სხვა სიძველეებიც, რომელთაც ნაშთადაც აღარ მოაღწივს ჩვენამდე.

514 RVA, XII, 66; MAK, IV, 118; ტაბ. XLI 6; СМОМПК, XIX, 118.

515 MAK, IV, ტაბ. XLI 6.

516 წარწერაში ასოები ქ, რ და კ ნაქედა პირუთულმა.

517 MAK, IV, 118 და 119; СМОМПК, XIX, 120.

მხარეს გადაკრული აქვს ვერცხლის ფურცელი მხედრული წარწერით⁵¹⁸:

†. ში. რომელი. მოხვედ. პირველ. ცთომისა. დახსნად. იესო. ძეო. ლქვისა. ცხოველისაო. შემიწყალე. მე. ერქისტვის. შვილი. ხოსია. რომელმან. ველქყავ. მკობად. ხატისა. ამის. შენისა. რათა ღირს მყოთ. მე. მარჯვენით. შენს. | დადგრომად. ღღესა. მას. დღსა. განციოხვისასა ამინ. მაქხოვარო. მშვიდობით: | დაიციე. ერისთვის. შვილი. ქაიხოსრო. აჰინ. |

წარწერა ეკუთვნის XVII ს.

იმავე ხატის გულში მჯდარა ძველად დასაკეცი ხატი, რომელიც ღღეს დაკარგულია; უკანასკნელს ჰქონია ხუცური წარწერა; ეს წარწერა გადაღებული აქვს უეაროვას (MAK IV, 119, სურ. 95). მომავს იგი:

ჯოჰლძოხ: ჯღსა
ბოჰლ მბჰჰოჰოჰო
ქბჰი რქყყასღღ[სა]

ჯვარცმისა ხატო, მეოხ და მფარველ ექმენ იაკუბ ოსტატ[სა]... ნ მ... მისა...

5. ნ: ბ- - - :

ბოს - ა
- - - 519

8. (ქ. 1916). მაცხოვრის ხატიდან დარჩენილი ფიცარი, 21×15 სმ, ვერცხლის შეჭედულობის ნაშთით (MAK IV, 120; შერჩენილი აქვს მხოლოდ ნაწილი). ქვედა აშიის ადგილას აქვს ასომთავრული წარწერა:

·:†: იცო: ჰფაჰოზ ჰქჰი: ჰღსუ[სა]
ჰნს, ჰოჰნს, სქღ, ჰსსტოჰ[ჩს]

ქრისტე ღმერთო, მფარველ მექმენ მოსავსა შენსა მემნასა(?) აქა და მას საუკუ[ნესა].

4. (ქ. 1914). მაცხოვრის კარედი ხატის ნაშთი⁵²⁰; შედგება ორი ნაწილისაგან: გარეთი — ფიცრის კარედი ბუდე (ხატისათვის), 24,5×

⁵¹⁸ MAK, IV, 118, სურ. 94.

⁵¹⁹ მე-5—7 სტრიქონები უეაროვას მოთავსებული აქვს მე-2—3 სტრიქონების ბოლოზე; ეს ნაწილი ერთი ცალკე ნაჭერი, ანუ ნაგლევი უნდა ყოფილიყო და ჩემი აზრით წარწერის მე-5—7 (ან იქნებ 4—6?) სტრიქონების ნაწილს უნდა შეადგენდეს; ამის გამო იგი ბოლოში არის მოქცეული.

⁵²⁰ RVA, XII, 66; CMOMPK, XIX, 118, 119 და 120.

18,5 სმ, ცალი (მარცხენა) კარით და შიგნითი — თვით ჩატი. უკანასკნელი წარმოადგენს ფიცარს, რომელსაც წინა მხარეს მხატვრობა და შექედილობა სულ მოცილებული აქვს. ორივე ნაწილს ზურგზე გადაკრული აქვს ვერცხლის ფურცელი, დაფერილი ოქროს წყალში, რომლებზედაც კიდურყვავილოვანი ასომთავრული წარწერებია:

1. წარწერა კარელი ბუდის ზურგზე⁵²¹:

†**Ⲫⲁⲛⲟⲩⲟⲩⲛⲉⲛ**: **ⲘⲚⲈⲚⲓ**, **ⲒⲚⲘⲁ**: **ⲕⲚⲒⲁ**
ⲈⲚ ⲘⲚⲓ,

⋯**Ⲙⲁⲛⲟⲩⲟⲩⲛⲉⲛ**: **ⲕⲁⲗⲟⲩⲁⲕⲁⲛⲟⲩⲛⲉⲛ**: **ⲒⲚⲈⲚⲓ**, **ⲘⲚⲈⲚⲓ**: **ⲒⲚⲈⲚⲓ**
ⲒⲚⲈⲚⲓ: **ⲒⲚⲈⲚⲓ**: **ⲒⲚⲈⲚⲓ**: **ⲒⲚⲈⲚⲓ**: **ⲒⲚⲈⲚⲓ**: **ⲒⲚⲈⲚⲓ**

5. **ⲒⲚⲈⲚⲓ**, **ⲒⲚⲈⲚⲓ**

ქ. მოსდრიკენ⁵²² ცანი ვითარ⁵²³ კამარანი და გარდამომველ⁵²⁴ ძიებად შეცთომილთა ჩვენცა⁵²⁵ მოგიძიენ⁵²⁶ ცხოვარნი⁵²⁷ წარწყმედილნი⁵²⁸: მირიან⁵²⁹ და ნათელ⁵³⁰, შვილითურთ, ჩვენ⁵³¹ არსთა⁵³² არსმქნელო⁵³³ ჯვარცმის ხატო.

2. წარწერა ჩატის ზურგზე⁵³⁴.

†**Ⲫⲁ**
ⲒⲚⲈⲚⲓ

ქ. რომელი ჩვენთვის ჯვარს ეცვი,
ქრისტე ღმერთო ჩვენო⁵³⁵, მეობ

521 RVA, XII, 66; СМОМПК, XIX, 119.

522 ბროსე: მალრიკენ (იქვე).

523 მინდელი: ვითარცა (СМОМПК, XIX, 119).

524 ჰ-ს მაგიერაა ნახმარი, ხოლო ვ-ს-ნ ნაცვლად. მინდელი: გარდამო ზედ (СМОМПК, XIX, 119).

525 ბროსე: ჩვენთა (RVA, XII, 66).

526 ბროსე: მეძენ (იქვე).

527 ბროსე: ცხვრნი (იქვე).

528 ბროსე: წამდილნი (იქვე).

529 ბროსე: მრნ (იქვე).

530 მინდელი: ნათლ (СМОМПК, XIX, 119).

531 ბროსე. ჩვენით (ქვე); მინდელიც ისევე კითხულობს (СМОМПК, XIX, 119).

532 ბროსე: სრთა (იქვე).

533 ბროსე: ასნ... (იქვე).

534 RVA, XII, 66; СМОМПК, XIX, 110; ბროსე წარწერას შეცდომით ჯვარს

შიაწერს (იქვე).

535 ბროსე: ჩვენ (იქვე).

ხნძო
ნი, ანთს ოცნი, ქ
ნი ოცნი, ხნძი, შნი, შ
ნი, ანთსთნი.

მეყავ ჭარელისძესა⁵³⁶ მირიანს და
ცოლსა ჩემსა⁵³⁷.

5. შარენის, შნი, ც
ნი, ხნი.

ორივე წარწერა ეკუთვნის XVI—XVII სს.

6. (ქ. 1917). ღვთისმშობლის ხატიდან დარჩენილი ფიცარი, 26,7×
20,5 სმ. ვერცხლის შეჭედულობის მცირე ნაწილით.

6. (ქ. 1915). ვერცხლზე ნაჭედი წმ. გიორგის ხატი⁵³⁸, 25×20 სმ,
აგლეჯილი ფიცრიდან, ძლიერ დაზიანებული. ხატის არეზე ქვედა ნა-
წილში შერჩენილია ასომთავრული წარწერის კვალი: მექა ვქრავ
გგ (ი).

7. (ქ. 1912). ვერცხლზე ნაჭედი მთავარანგელოზის ხატი⁵³⁹, 31,5×
23 სმ. გადაკრული ფიცარზე, დაფერილი ოქროს წყალში, დაზიანე-
ბული: აშიები ნახევრად მოცილებულია და დაკარგული. ხატს ქვედა
მარცხენა ნაწილში შერჩენილ აშიაზე აქვს ასომთავრული წარწერა⁵⁴⁰.

წი, ონი, შნი ოცნი⁵⁴¹ნი, ხნი: ონი⁵⁴²ნი

წამიდაო გაბრიელ, მეოხ მეყავ ნიანიასა თავდიდასძესა

8. (ქ. 1918, 1919); ხატების ნაშთი⁵⁴³.

1. რომელიდაც ხატიდან დარჩენილი ფიცარი.
2. რომელიდაც ხატიდან დარჩენილი ფიცრის ნატეხი, 3 ცალი.
3. რომელიდაც ხატიდან დარჩენილი ვერცხლის შარავანდედი.
4. რომელიდაც ხატიდან დარჩენილი ვერცხლის აშიის ნაწილი.
5. რომელიდაც ხატიდან დარჩენილი ვერცხლის აშიის ნაშთი.

536 ამ სიტყვის შემდეგ მინდელი შეცდომით უმატებს სიტყვას: „ქველსა“
(СМОНІК, XIX, 119).

537 მინდელი ბოლოში შეცდომით უმატებს სიტყვას: „მარიამსა“ (იქვე).

538 MAK, IV, 120.

539 MAK, IV, 119.

540 იქვე, სურ. 96.

541 სტრიქონის ბოლო ასო მოგლეჯილია და დაკარგული.

542 სტრიქონის ბოლო სამი ასო მოგლეჯილია და დაკარგული.

543 ონ. მინდელის სიტყვით რამდენიმე ხატს ჰქონია ასომთავრული წარწერა:
„ეკლესიის მსახურის ხემაკისაგან“-ო; არც ერთი ასეთი წარწერა დღემდის არ შე-
მოწახულა.

9. (ქ. 1908). ვერცხლის ბარძიმი მხედრული წარწერით: ქ. მოიხსენე უფალო დედოფალი მარიამ.

ძეგლი ეკუთვნის XVIII—XIX სს; წარწერაში მოხსენებული პირი დედოფალი მარიამ არის იმერეთის მეფის სოლომონ II-ის მეუღლე, ასული ოტია დადიანისა.

10. (ქ. 1909). ვერცხლის ფეშხუმი მხედრული წარწერით ქ. მოიხსენე (sic): უფალო:.. ბატნიშვილი:.. დარეჯან:..

11. (ქ. 1910). ვერცხლის ლანგარი მხედრული წარწერებით: ქ. მოიხსენე: უფალო:.. ბატნიშვილი:.. დარეჯან:..

ქ. მეფის ქალის: დარეჯანის: არის:..

მე-10 და მე-11 ნომრით აღწერილი სიძველეები ეკუთვნის XVIII—XIX სს. მიჯნას; მათ წარწერებში მოხსენებული დარეჯან ბატონიშვილი არის ასული იმერთა მეფის სოლომონ II-ისა.

12. (ქ. 1911). ვერცხლის მცირე სურა.

13. (ქ. 1923). გარდამოხსნა⁵⁴⁴ ოქრომკედლით ნაკერი.

14. (ქ. 1924). ოლარი⁵⁴⁵, შემკული ოქრომკედლით და ფერადი ძაფით ნაკერი ცამეტი ხატი (მაცხოვრისა და სხვა) და სახეებით და მარგალიტისა და სხვა მძივებით (აკლია მრავლად)⁵⁴⁶, დაზიანებული:..

15. (ქ. 1921). დაფარნა, ზელით ნაქარგი.

16. (ქ. 1920). რკინის მუზარადი⁵⁴⁷.

17. (ქ. 1922). სპილენძის ბუკის ნაწილი.

18. (ქ. 2150). რომელიღაც ზელნაწერი საეკლესიო წიგნის ნაშთი:.. ეკლესიაში არ აღმოჩნდა სიძველეები, აღწერილი პ. უვაროვასა და ონ. მინდელის მიერ:

1. მთავარანგელოზის დიდი ხატი⁵⁴⁸.

2. წმ. გიორგის ხატი⁵⁴⁹.

3. სარტყელი, ოქრომკედლით ნაკერი⁵⁵⁰.

544 СМОНПК, XIX, 120.

545 იქვე.

546 ონ. მინდელის სიტყვით, ძველად ოლარი შემკული ყოფილა 267 მარგალიტით. 17 ლალით და კიდევ სხვა თვლით.

547 უვაროვას მუზარადი შეცდომით კანდელად მიაჩნია (МАК, IV, 120, ტაბ. VLI 6).

548 იქვე, 119.

549 იქვე, 119, 120, ტაბ. XLII, СМОНПК, XIX, 120.

550 МАК, 120.

4. ჯვარისწერის გვირგვინი⁵⁵¹.

5. ეტრატზე ნაწერი სურათებიანი სახარების ნაშთი⁵⁵² და

6. ომოფორი⁵⁵³.

არ აღმოჩნდა აგრეთვე ეტრატზე ნაწერი დიდი ტანის გულანი, შემკული მრავალი ისტორიული მინაწერით.

ეკლესიის სამხრეთით არის პატარა გორაკი „ნაციხური“. ძველად აქ სამრეკლო ყოფილა; იგი ახლა დანგრეულია და მისი მარტო საძირკველიდა მოჩანს. ადგილობრივ პირთა ცნობით აქ განძი არის დაფარული. ამ ადგილას დღესასწაულის დროს თემობა, ანუ თემად დასახდომა სცოდნიათ.

სევა

სევას არის ორი ეკლესია: ღვთისმშობლისა და სამებისა.

I. ღვთისმშობლის ეკლესია, (ბაქრაძეების უბანში) ქვიტვირის ერთნავიანი შენობაა ახალი დროისა.

ს ი ძ ვ ე ლ ე ნ ი :

1. (ქ. 2763). მინაზე ნახატი მაცხოვრის ვედრების ხატი, დაზიანებული (ერთი ნაწილი მოცილებულია).

ეკუთვნის XIX ს.

2. (ქ. 2765). საცეცხლური ორი მხედრული წარწერით: ქ ყარაგოზიანთ: არაქელასია: ქ: არუთინა: შვილი: მკრტუმსია:.

ეკუთვნის XV, XVI ს.

8. (ქ. 2766). სპილენძის საცეცხლური, შემკული ცხოველთა სახეებით უჯაჭვო.

4. (ქ. 2764). დაფარნა, დაზიანებული.

5. (ქ. 2767). სპილენძის ჯამი.

6. (ქ. 2768). სპილენძის ყალამდანი, დაზიანებული.

7. (ქ. 2804) ზატიკი, ხუცურად ნაწერი, გადაწერილი მღვდელ გედეონის მიერ სიონის მონასტერს 1733 წელს.

წიგნს ბოლოდან მეორე ფურცლის გვერდზე ტექსტის გადამწერისავე ხელით აქვს მინაწერი ნუსხურად⁵⁵⁴.

551 იქვე, სურ. 97.

552 СМОНІК, XIX, 118.

553 იქვე, 120.

554 უკანასკნელი ორი სიტყვა ასომთავრულად წერია.

„სრულ იქმნა წიგნი ესე ზატიკი, კელითა ფრიად ჩემ ცოდვილის სიონელის მღდლის გედეონისითა, ქალაქსა ტფილისისა, წმიდა მონასტერსა სიონისასა ქრონიკონს უკა“ (421—1733 წ.).

8. (ქ. 2805). გამოკრებული ანუ საწელიწდო სახარებანი, ხუცურად ნაწერი.

წიგნს ბოლოში წიგნის ახლად შემკაზმავის ხელით აქვს მინაწერი ნუსხურად:

„ყოველთა კაცთა უცოდვილესსა და უნარჩეველსა, სულითა საწყალობელსა, ახლად ამ წიგნის შემკაზმავსა ბასილის შეუნდნეს ღმერთმან; ძისსა მეუღლესა შეუნდნეს ღმერთმან, ბასილის დედა-მამათა შეუნდნეს ღმერთმან; ვინცა შენდობით მოგვიხსენოს თქვენცა შეგინდნეს ღმერთმან, ამინ“.

9. (ქ. 2806). ლოცვანი, ხუცურად ნაწერი, შემკული ოთხი მინიატურით, ბოლოში ფურცელნაკლები.

10. (ქ. 2807). ტიმოთეს მოგზაურობა, მხედრულად ნაწერი, XVIII ს.

11. (ქ. 2808). თვეთა საგალობელი, ხუცურად ნაწერი, ბოლოში ფურცელნაკლები.

12. (ქ. 2809). დავითნის თარგმანი, გადაწერილი მხედრულად ალექსი ბაქრაძის მიერ XIX ს-ში.

13. (ქ. 2810). დიონოსი არიოპაგელის წიგნი, მხედრულად გადაწერილი მისგანვე.

14. (ქ. 2811). სახარების თარგმანი, „ „ „

15. (ქ. 2812). ცხოვრება ათორმეტთა მოციქულთა, „ „

16. (ქ. 2813). „პერიარმენია“, „ „

17. (ქ. 2814). სჯულის კანონი სისხლთ ნათესაობისა, „ „

18. (ქ. 2815). სამხატვრო და საღებავი ხელობა, რუსულიდან თარგმნილი მისგანვე.

19. (ქ. 2816). ზეცისა იერარხთა, მხედრულად გადაწერილი მისგანვე.

20. (ქ. 2817). წიგნი შაქარლამათა შესამზადებელი „ „

21. (ქ. 2818). იოვანე ღვთისმეტყველის ცხოვრება, „ „

22. (ქ. 2819). შესხმა თამარ მეფისა, „ „ „ „

23. (ქ. 2820). ექვსთა ღღეთა, „ „ „ „

24. (ქ. 2821). სარკე ზნეობისა, „ „

25. (ქ. 2822). მარგალიტი, მხედრულად გადაწერილი მისგანვე-
 26. (ქ. 2823). მანანა, " " " " " " "
 27. (ქ. 2824). ზნეობის სარკე, " " " " "
 28. (ქ. 2825). ცხოვრება მარიამ მეგვიპტელისა, " "
 29. (ქ. 2826). ზნეობის სარკე, " " " " "
 30. (ქ. 2827). წარკვევი დავით ბატონიშვილი, " "
 31. (ქ. 2828). თარგმანება იოანე მახარებლის გამოცხადებისა, მხედრულად, გადაწერილი მისგანვე.

32. (ქ. 2829). პორფირის შეყვანილება. მხედრულად. გადაწერილი. მისგანვე.

33. (ქ. 2830). ხელნაწერების ნაშთი: ა. ყამნიდან დარჩენილი ბოლო ფურცელი, ხუცურად ნაწერი; ბ. სხვა ყამნიდან დარჩენილი ფურცლები, ხუცურად ნაწერი. გ. ოთხთავიდან დარჩენილი ფურცელი, მხედრულად ნაწერი და დ. სამართლის წიგნის ნაშთი მხედრულად ნაწერი.

პირველი მუხლით აღწერილ (ყამნის) ფურცელს ბოლოში აქვს მხედრული მინაწერი: „კელითა, უღირსის. სიონის. დეკანოზის. ნიკ^აზისათა წელსა. 1753“.

მესამე მუხლით აღწერილი ხელნაწერი ხელის მიხედვით გადაწერილია იმავე პირის მიერ, რომლის მიერაც გადაწერილია ქვემოთ აღწერილი XVII ს. ვეფხისტყაოსანი.

34. (ქ. 2844). კონდაკი, დაბეჭდილი ტფილისს 1783 წელს: ერთი მთელი, შეწირული დავით ბატონიშვილის მიერ (აქვს წარწერა); მეორე — ფურცელნაკლები; სულ 2 ცალი.

პირველ ცალს (დავით ბატონიშვილისას) 319 გვერდის ბოლოს აქვს მინაწერი მხედრულად „ჩყი ფებერჯლის იე მეფე სოლომან წაიყვანეს ტფილისში | და გაიპარნენ და იმ რიცხვში დედოფალი წაიყვანეს რუსეთს“.

იქვე მარჯვენა აშიაზე...: „და წაიყვანეს ქუთათელი და გენათელი“.

35. (ქ. 2845). კონდაკი, დაბეჭდილი ტფილისს 1710 წელს.

36. (ქ. 2846). საღმრთო წერილის ისტორია, იოანე ზუპრაბიანისა, დაბეჭდილი ვენეტიკს 1858 წელს.

37. (ქ. 2847). გამოკრებული სადღესასწაულო, დაბეჭდილი წესს, 1811 წელს.

38. (ქ. 2848). ყამნი, ძველი სტამბისა, დაზიანებული, ფურცელნაკლები.

39. (ქ. 2849). სავედრებელი გალობა ღვთისმშობლისა, ფურცელ-ნაკლები, დამატებული აქვს ხელნაწერი ფურცლები.

40. (ქ. 2850). ლოცვანი, დაბეჭდილი 1810 წელს, დამატებული აქვს ხელნაწერი ფურცლები.

41. (ქ. 2851). საქმე წმიდათა მოციქულთა, ბერძნულ ენაზე, და-ბეჭდილი⁵⁵⁵:

II. ს ა მ ე ბ ი ს ე კ ლ ე ს ი ა ქვიტიკირის ერთნაგიანი შენობაა ახა-ლი დროისა.

ს ი ძ ვ ე ლ ე, შეწირული ადგილობრივ მცხოვრებ ერისთავების მიერ:

ფიკარზე ნახატი ჩვილდი ღვთისმშობლის ხატი, 27×23,5 სმ, შექედილი ვერცხლით, დაფერილი ოქროს წყალში და შემკული შა-რაგანდელით, ორი მცირე ქედილი ხატი (ერთი პეტრე მოციქული მარჯვნივ აშიაზე, მეორე პავლე მოციქული მარცხენაზე), ყვავილოვანი სახეებით (ხატის არესა და აშიებზე) და 68 დიდ-პატარა თვლით და მარგალიტის მძივით (მაგრალიტი ბევრი აკლია) და 8 სანაწილით⁵⁵⁶.

ძეგლი ეკუთვნის XVI—XVII სს.

სევას მცხოვრებ კონსტანტინე ბაქრაძის მიერ შემოწირული ს ი ძ ვ ე ლ ე:

(ქ. 1831). ვეფხისტყაოსანი, გადაწერილი მშვენიერი ხელით, და-ზიანებული (აკლია ფურცლები, ზოგი ფურცელი შემდეგ ხანაში არის ჩამატებული). ეკუთვნის XVII ს.

სევას მცხოვრებ ვარლამ ბაქრაძის მიერ შემოწირული საბუთები:

1. (ქ. 2854). არზა. მიცემული ხელმწიფისადმი, XIX ს.

2. (ქ. 2855). თხოვნა ნიკ. ბაქრაძისა რაჭის ოლქის უფროსისადმი, XIX ს.

8. (ქ. 2856). წყალობის წიგნი, მიცემული რაჭის ერისთავის ძის პეტრეს მიერ გიორგი ბაქრაძისადმი, 1788 წელს.

სევას მცხოვრებ მარიამ ბაქრაძის მიერ შემოწირული ს ი ძ ვ ე ლ ე ნ ი:

⁵⁵⁵ ეკლესიის ერთი მთავარ სიძველეთაგანი — ვერცხლზე ნაქელი რომელიღაც ხატი, 25×20 სმ (დაახლ.), შემკული ძვირფასი თვლებით, დაღუპულა უკანაპინელ წლებში.

⁵⁵⁶ ძეგლი დღეს აღარ არსებობს; დაღუპულია; 1927 წელს იგი ეკლესიაში ინახებოდა; შემდეგ 1928—1929 წლებში ვიღაც ბოროტმოქმედს გაუტაცია და მას ქეთ-დაკარგულია.

1. (ქ. 2801). სამოთხის ყვავილი, მხედრულად გადაწერილი.
 2. (ქ. 2802). იოანე ნათლისმცემლის ცხოვრება. გადაწერილი.
- აღ. ბაქრაძის მიერ XIX ს-ში.
3. (ქ. 2803). მეტაფრასი, დასურათებული, მისივე.
 4. (ქ. 2852). წყალობის წიგნი, მიცემული რაჭის ერისთავის ძის დავითის მიერ გიორგი ბაქრაძისადმი, 1802 წ.
 5. (ქ. 2853). სასისხლო სიგელი, მიცემული ბაგრატ მეფის მიერ შენგელაიებისადმი 1534 წელს, პირი.
 6. (ქ. 2870). ალექსი ბაქრაძის პირადი არქივი: წერილები, სურათები, მიწერ-მოწერა და სხვა. ერთი შეკვრა.

ჯოისუბანი

ჯოისუბნის „მცხეთის“ წმ. გიორგის ეკლესია (სურ. 67). ერთნავიანი შენობაა, 9,48×5,21 მ, ნაგები შირიმის თლილი ქვისა და კირისაგან; შიგნით და გარეთ გალესილია კირით (გარეთ რამდენიმე ადგილას მოცილებულია); ხურავს ყვარარ, რომელიც ნახევრად დამპალია. კარი აქვს დასავლეთით 2 (ერთი ძირს, მეორე მალლა) და სამხრეთით; ძველად ჩრდილოეთითაც ჰქონია (საკურთხევლის დასაწყისთან), დღეს ის ამოგებულია და თარიოან თახჩად არის გადაკეთებული. სარკმელი არის: აღმოსავლეთით 1, სამხრეთით 2, დასავლეთით 1, ტრაპეზი საკურთხევლის შუაშია გამართული, სამკვეთლო კედელშია გამოღებული; აღმოსავლეთით სარკმლის ძირს, კედელთან არის მღვდელმთავრის საჯდომი; მალლა კედელში დატანებულია ორი ქვევარი ხმისათვის; სამხრეთ კედელში არის თახჩა. შუა ეკლესიაში იატაკად დაგებულია სახიანი ქვა.

ეკლესიას დასავლეთით მიშენებული აქვს ქვიტკირის საქალბო, 4,6×5,75 მ.; მას მეორე სართულად ფიცრული ოთახი ედგა; იგი ახლა აღებულია. ძველად ეკლესიას სამხრეთით სამწირველოები ჰქონია, დღეს მათი მარტო საძირკველია მოჩანს.

გარედან ეკლესია მრავლად არის შემკული სახიანი ქვებით.

1. აღმოსავლეთის სარკმელს გარეშემო შემოწყობილი აქვს ქანდაკებიან-ჩუქურთმიანი ქვები; ამ ქვების უმეტესი ნაწილი დარჩენილია უძველესი ხანის (VIII ს.) ეკლესიიდან, რომელიც, ალბათ, ამავე ადგილას იქნებოდა აშენებული. ის ძველი ეკლესიაა გადაკეთებული, თუ მის ადგილას სულ ახალია აშენებული, ერთი რამ ცხადია, რომ ძველი ძეგლის ქვები მოგროვილია ერთად და ახალი

ეკლესიის სარკმლის გარეშემოა დაწყობილი, და რომ ეს ასეა, ამას გვეუბნება შემდეგი გარემოება: ჯერ ერთი, სარკმლის თავზე მდებარე ქვა მაცხოვრისა და ორი მოციქულის ქანდაკებით განგებ არის გამოყენებული სარკმლის ქუდად (მისთვის ქვედა ნაწილი გამოუტეხიათ სარკმლისათვის); მეორე, ამ სარკმლის გარეშემო მდებარე ქვებს შიგადაშიგ გვიანი ხანის (XI—XII სს.) წნული ჩუქურთმიანი ქვები ურევია და, ბოლოს, თვით ქვების წყობილობა: სარკმლის ძირა ნაწილს ქვები აღარ ჰყოფნის და კუთხეები შეჭრილივით არის, რაც მთლიანობის სახეს რამდენიმედ არღვევს, ყველა ეს იმის მაჩვენებელია, რომ დასახელებული ქვები სხვა ძეგლიდან, თუ ძეგლებიდან არის გადმოტანილი და გამოყენებული აქ.

სულ არის რვა ქვა: ერთი სარკმლის თავზე (გატეხილი), სამი მარჯვნივ, სამი მარცხნივ და ერთიც ძირს

პირველ ქვაზე გამოქანდაკებულია მაცხოვარი, მჯდომარე ტახტზე. მარჯვნივ პავლე მოციქულით, მარცხნივ პეტრეთი (აწერიათ ასომთავრულად).

მე-2 ქვაზე (სარკმლის მარჯვნივ) — მამასახლისი; მას ვიღაც პირისაკენ გაპყრობილი აქვს სამხრობიანი ეკლესიის მოდელი; უკანასკნელს პირთან საყვირი უჭირავს: აწერია ასომთავრულად:

ჩ-ღ	ღ	წმიდაო ეკლესიაო, შეიწყალე გაბრიელ მამასახლისი
ხზ	ვ	
ს	ზ	
ტ	გტტ	
ს. ო	ტსტ	
ჟ	ქზ	
ქ	ს	

მე-3 ქვაზე (სარკმლის მარცხნივ) — განკითხვა ანგელოზები სასწორით და ხალხი ორ მწყრივად: აქვს ასომთავრული წარწერა, რომელიც მოთავსებულია ზევით მდებარე (პირველი) ქვის მარცხენა კუთხეში: გ'ნ თვჲ, ანუ: განკითხვაჲ.

მე-4 და მე-5 ქვებზე (ერთი სარკმლის მარჯვნივ, მეორე მარცხნივ) ხვეული ჩუქურთმაა.

მე-6 ქვაზე (სარკმლის მარჯვნივ) — წმ. ვიორგი ცხენზე მჯდომარე და ცხენის ქვეშ დეოკლეტიანე (?) ასომთავრული წარწერით:

ქ-7 ႁ-7 ქ-ღ-ႁ-7
ჟ-წყ-გ-გ-გ-ნ-ნ-
შ-ნ-ნ-ნ-ნ-ნ-ნ

წმიდაი გიორგი. წმიდაო გიორგი,
შეიწყალე მონაი შენი კალატოზი.

მე-7 ქვაზე (სარკმლის მარცხნივ) — წმ. თევდორე ცხენზე, იგი ვეშაპს გმირავს; აწერია ასომთავრულად:

ქ-7 ႁ-7

წმიდაა თევდორე

მე-8 ქვაზე (სარკმლის ძირს) — დანიელ და იონა წინასწარმეტყველნი (უკანასკნელი ვეშაპის მუცელშია ნახევრად).

2. სამხრეთ კედელზე აღმოსავლეთის მხრისაკენ მდებარე ქვაზე გამოქანდაკებულია ზარება წყაროსთან და შეხვედრა მარიამისა ელისაბედთან. მარიამს თავის მარცხნივ აწერია ასომთავრულად (აღმოსავლეთის სარკმლის წარწერების ხელითვე):

ქ-7 ႁ-7 წმიდაი მარიამ; მთავარანგელოზს თავის მარჯვნივ ასომთავრულადვე:

ღ-ღ-ღ-ღ-ღ-ღ
ღ-ღ-ღ
ღ-ღ-ღ-ღ-ღ

გაბრიელ ანგელოსა

3. ჩრდილოეთ კედელზე, აღმოსავლეთ კუთხესთან, დემიწიდან 1 მ სიმაღლეზე უდევს ქვა, რომელზედაც ნაქანდაკეგია ზუთი პირი. ესენი ეკლესიის ოსტატები უნდა იყვნენ; მათგან შუალას ხელში რაღაც საოსტატო იარაღი უჭირავს. ქვას აქვს ორი ხუცური წარწერა:

პირველი წარწერა (მოთავსებულია პირველი პირის მარცხნივ):

1. ႁშს

...ედს (?) შაყუბ (?)

2. ყყ-ყ

მეორე წარწერა (სტრ. 1—2 მოთავსებულია მე-3 და მე-4 პირთა შუა, ხოლო სტრ. 3—5, მე-4 და მე-5 პირთა შუა):

რ-რ რ-რ

რ-რ

ყ-ყ-ყ-ყ-ყ-ყ

რ-რ შ-შ-ნ-ნ

5. ႁ-ღ-ღ-ღ-ღ-ღ

წმიდაო ეკლესიაო შეიწყალე ამის
მოქანდაკე კალატოზი.

ყველა ზემოთ მოყვანილი წარწერები პალეოგრაფიულად მიეკუთვნებიან VIII ს. ამავე ხანას ეკუთვნის ხელოვნების თვალსაზრისით უმეტესი ნაწილი ქანდაკებანი⁵⁵⁷ ქვებისა.

ს ი ძ ვ ე ლ ე ნ ი :

1. (ქ. 2193). ხის ჯვარი, $5 \times 2,7 \times 1$ სმ, ათონის ხელოვნებისა, შემკული ვერცხლის გარემოთი, რომელიც ოქროს წყალშია დაფერილი, ჯვარს უზის 16 თვალმარგალიტი, 2 ავარდნილია და ჯვართან ინახება (სულ 18); აკლია 9 თვალი. ჯვარი ზის ვერცხლის ბუდეში ($5,5 \times 3,6$ სმ), რომელსაც ზურგზე აქვს მხედრული წარწერა: „†: ში: ჟუარო | ქტ სო: და ცხოველო |: შეგიმკე: კუბო | ესე: მე: როსტომ: | ღოღობერიძემ: ჩემი: სული | ს: სინანულისათვის:“

ჯვარი ძველია, წარწერა ეკუთვნის XVIII ს.

2. (ქ. 2194). ხის ბეჭედი, $6,4 \times 5,2$ სმ. შემკული ერთ მხარეს მაცხოვრისა და მეორე მხარეს სხვა რომელიღაც ხატით.

3. (ქ. 2195). ხეზე მოჭრილი ორმხრივი ხატი, $5,9 \times 4,3$ სმ, შემკული მაცხოვრისა, ღვთისმშობლისა და სხვ. ხატებით და ვერცხლის გარემოთი, ათონის ხელოვნებისა; ზის ხელნაკერ ქისაში, ანუ ბუდეში.

4. (ქ. 2757). სპილენძის ჯვარი, $6,5 \times 5$ სმ, დაზიანებული.

კვაშხიეთი⁵⁵⁸

კვაშხიეთის წყარო „კუნეთი“-ს მახლობლად არის „საჯვარე“. მას ჩრდილოეთის მხრიდან აქვს ყორე, ნაგები უზარმაზარი ლოდებისაგან, უკიროდ; მისი აღმოსავლეთი ნაწილი რამდენადმე წესიერად არის დაწყობილი, ხოლო დასავლეთი ნაწილი კი უწესრიგოდ.

⁵⁵⁷ 1927 ქანდაკება კირით იყო დაფარული. მას შემდეგ კედელს კირი მოსცილებია და ქანდაკებაც გამოჩენილა.

⁵⁵⁸ ცენტრარქივში დატულია შეწირული წიგნი, მიცემული ერისთვის შვილების დაეთ და ლომინის მიერ გაენათისადმი, XIV—XV (?) სს., რომლიდანაც ჩანს, რომ კვაშხიეთი ძველადაც გაენათს ყოფილა შეწირული და ახლაც ხსენებული პირები მასვე სწირავენ; იქ ვკითხულობთ: „ჩვენ ერისთვის შვილთა დავით და ლომინთან და დედამან ჩვენთან პატრონთან თამარ გვადრეთ და მოგაკსენეთ დიდებულსა საყდარსა გაენათისასა თქვენი მკვიდრი მამული რაქას სოფელი. კვაშხიეთი ეამთა გამოცვლილობისაგან საერისთოდ შექმნილიყო და ესე არა ეგებოდა ვითარჴცა საყდრის მამული გქონებოდა და ახლად შემოგწირეთ“ (ცენტრარქივის ფ. 226, № 5023).

ასეთივე უზარმაზარი ლოდების ყორე⁵⁵⁹ (უკიროდ) აქვს ადგილობრივ მცხოვრებ ვანო გოშაძის ეზოს ჩრდილოეთის მხარეს; იგი სიგრძით არის 26 მ, სიმაღლით 4 მ.

ორივე ეს შენობა ციკლოპური ხანისა უნდა იყოს.

ზვარეთი

ზვარეთის წმ. გიორგის ეკლესია ქვიტკირის ერთნავიანი შენობაა ახალი დროისა.

ს ი ძ ვ ე ლ ე ნ ი:

1. (ქ. 2748). ქვაზე მოჭრილი ქრისტეს შობის ხატი, 9,3×8,2 სმ, მომრგვალო, დაზიანებული (გატეხილია სამად).

2. (ქ. 2749). შანა-ქვა 3 ცალი.

3. (ქ. 2790). კურთხევანი, ხუცურად ნაწერი, დაზიანებული, ფურცელნაკლები.

ზვარეთის მცხოვრებ ჯიბო ერისთავისაგან შექმნილი წიგნი:

(ქ. 2832). ხელნაწერი ვეფხისტყაოსანის, ბოლოში ფურცელნაკლები, XVIII ს.

შქმერი

შქმერი ვახუშტით არის „დაბა დიდი, უვენახო, უხილო, მგზავსი სხვათა მთის ადგილთა და შევნიერ ზაფხულის ფრიად“ (გეოგრა. 378). სოფელი შედგება სამი უბნისაგან: 1 უშოლთა (ქვემო უბანი). 2. შუა (მთავარი) უბანი და 3. ზარისთვალი (ზემო უბანი). თვითეულ უბანში თითო ეკლესია არის (MAK IV, 122).

უშოლთის წმ. გიორგის ეკლესია⁵⁶⁰ ქვიტკირის ერთნავიანი შენობაა ძველი დროისა; იგი დგას უბნის გარეთ.

შუა (მთავარი) უბნის წმ. გიორგის ეკლესია ქვიტკირის ერთნავიანი შენობაა ახალი დროისა.

ს ი ძ ვ ე ლ ე:

სპილენძის ლანგარი მხედრული წარწერით: „ქ.⁵⁶¹ ფუჩინასია...“
ეკუთვნის XVI-XIX სს.

559 ყორეს ადგილობრივ ეწოდება „ყერო“.

560 უშოლთის ეკლესია ღვთისმშობლის სახელობისაა, — ლ. ფ.

561 აქაც და ბოლოშიაც წერტილები ნახმარია ორწერტილის მაგიერ.

ამ ეკლესიის მახლობლად არის „მოკოხის“ ძველი ეკლესიის ნანგრევი.

ხარისთვალის „ქოლოსის“ ეკლესია ქვიტკირის ერთნავიანი შენობაა ძველი დროის; იგი დგას უბნის აღმოსავლეთით 2—3 კილომეტრზე.

ბოყვა

ბოყვას მთავარანგელოზის ეკლესია (სურ. 68) (MAK IV, 122) ერთნავიანი შენობაა, 7,75×4 მ ნაგები ქვიტკირისაგან; თალი ფიცრისა აქვს; ხურავს ყავარი; საკურთხეველის აღმოსავლეთი ნაწილი შიგნით სწორკუთხედი არის, ეკლესიის კედლები შიგნით და გარეთ გალესილია კირით; კარი აქვს დასავლეთით და ჩრდილოეთით, სარკმელი — აღმოსავლეთით 1, სამხრეთით 1, დასავლეთით 1; ტრაპეზი კედელზეა მიდგმული, სამკვეთლო ძველად არა ჩანს სად იყო, ახალ ხანში ფიცრისა ყოფილა; საკურთხეველში არის ორი თახჩა (ერთი მარჯვნივ, მეორე მარცხნივ). ეკლესია რამდენჯერმე არის გადაკეთებული. მას დასავლეთით მიშენებული აქვს ქვიტკირის საქალებო, რომელსაც სახურავი ფიცრისა აქვს; სამხრეთით და ჩრდილოეთით მთელ სიგრძეზე ჰქონია სამწირველოები (?); დღეს მათი საძირკველია მოჩანს.

ეკლესიას დასავლეთ სარკმლის მარჯვნივ და მარცხნივ აქვს ჩუქურთმიან-ქანდაკებიანი ქვები (MAK IV, 112) — 4 ცალი; ყველა გალესილია კირით. სარკმლის მარჯვნივ (ჩრდილოეთით მდებარე პირველ ქვაზე ორი მდგომარე პირია ნაქანდაკევი—ერთი მაღლა, მეორე ძირს), დანარჩენი ქვები ყვავილებით, წნული ჩუქურთმით და სხვა სახეებით არის შემკული (სურ. 69).

ეკლესიის ქანდაკება-ჩუქურთმები (სურ. 70) ეკუთვნის X ს.

სიძველენი:

1. (ქ. 2750). ოდიკი 1822 წლისა.

2. (ქ. 2867, 2868). ეკლესიის არქივი: აღსარების სიები, ქორწინებათა გამოკითხვის წიგნი⁵⁸².

სოფლის ზევით არის უზარმაზარი ფრიალო კლდე, რომელსაც სიმაღლე რამდენიმე ასი საყენი ექნება; ამ კლდის ძირა ნაწილში, დე-

⁵⁸² ადგილობრივ პირთა გადმოცემით ეკლესიას ძველად ჰქონია ოთხი სიგელ-გუჯარი (მათში ერთი ეტრატზე ნაწერი) და რამდენიმე ხელნაწერი წიგნი; იგინი მოუპარათ რუს ექსკურსანტებს (?) 1910-იან წლებში.

დამიწიდან 20—30 საეენ სიმაღლეზე არის გამოქვაბული; ამ რამდენიმე (10?) წლის წინათ ხსენებულ გამოქვაბულში დიდი მოხერხებით ასულა ადგილობრივი მცხოვრები პ. ომანიძე, რომელსაც შემდეგ ზალხში გაუვრცელებია ყალბი ხმა, ვითომც გამოქვაბულში თამარ მეფის ცხედარი ასვენიაო.

ხირხონისი

ხირხონისის წმ. გიორგის ეკლესია ქვიტკირის შენობაა ახალი დროისა (სურ. 71).

სიძველენი:

1. (ტფ. მუზ., რ. 2) დაბალ ვერცხლზე ნაჭედი ხატი წმ. გიორგისა, 26,7×19,6 სმ., წმ. გიორგი ორმაგად არის გამოსახული, ორივე ცხენზე მჯდომარედ: პირველზე (ზევითა ნაწილში) მისი ცხენის ფერბთა ქვეშ კაცია განრთხმული; მეორეზე (ქვევითა ნაწილში) ვეშაპი. ხატი დაზიანებულია (დაზიანება მომხდარა 1923 წელს). აშიები და ზურგის ფიცარი სულ მოცილებული და დაკარგული აქვს.

ქეგლი მდარე ხელის ნამუშევარია; ეკუთვნის XVII ს. ხალხის გადმოცემით, იგი გადმოტანილია მეზობელ სოფელ სხიერის ეკლესიიდან; მათივე სიტყვით ის ჰკურნავს (?) შეშლილებს.

2. (ქ. 2131). რომელიღაც საეკლესიო წიგნი, ხუცურად ნაწერი, დაზიანებული, ფურცელნაკლები.

სხიერი

სხიერას „მირიანული უძრავი“ წმ. გიორგის ეკლესია (სურ. 72) ერთნავიანი შენობაა, 7×4 მ, ნაგები ქვიტკირისაგან; დასავლეთით მოჩანს საქალებოს საძირკველი, ხოლო ჩრდილოეთით (აღმოსავლეთ ნაწილში) — რომელიღაც შენობის ნანგრევი. ეკლესია გარედან გალესილია კირით; კარი აქვს სამხრეთით და დასავლეთით, ძველად ჩრდილოეთითაც ჰქონია (კანკელთა ახლოს), მაგრამ იგი დღეს ამოგებულია; სარკმელი — აღმოსავლეთით, სამხრეთით და დასავლეთით. ტრაპეზი კედლიდან ოდნავ არის დაშორებული.

შიგნით ეკლესია მოხატულია; დღეს მხატვრობა შენახულია მარტო მალლითა ნაწილში; მთელი სამხრეთით კედელი და დანარჩენი კე-

დღეების ძირა ნაწილი კირითა და წამლით არის შეღესილი. წარწერები მხატვრობას ასომთავრულად და ხუცურად აქვს.

საკურთხევლის კონქში დახატულია ვედრება, დაზიანებული, მაცხოვარს წარწერა დაზიანებული აქვს, მას წიგნში უწერია ასომთავრულად: მევ რნთ(ლ)ის ფლი|...|...|...|. მე ვარ ნათელი სოფლი-(სა...). ღვთისმშობელს აწერია: ღ(ღ)ი ღმ(ღ)სი; ნათლ(ღ)მცემელს — წ(ღ)ი [ი(ღ)ე წ(ღ)თლმცემ(ღ)ლი], ანგელოზებს: ქერ(ღ)ბ(ღ)ნი, ს(ღ)რ(ღ)ბ(ღ)ნი, პირველ რიგში დახატულია (სურ. 73): სარკმლის თავზე: მ(ღ)ქ(ღ)ლ მთვრ(ღ)ნ(ღ)ლ(ღ)ხი; მის მარჯვნივ და მარცხნივ მღვდელმთავრები, დაზიანებულნი, განსაკუთრებით უკანასკნელნი (რიგში). მთავარანგელოზის მარცხნივ მდგომს აწერია ასომთავრულად: წ(ღ)ი ბ(ღ) [ასილი], მარჯვნივ მდგომს; პირველს ხუცურად — წ(ღ)ი იო(ღ)ნ(ღ)ე ოქრობ(ღ)ი(ღ)რი, მეორეს ხუცურადვე — (წ(ღ)ი) ა(ღ)თ(ღ)ნ(ღ)ასე, დანარჩენი წარწერები დაზიანებულია.

ჩრდილოეთის კედელზე დახატულია ღვთისმშობლის მიძინება, დაზიანებული, და წმ. გიორგი, ცხენზე (ცხენის ფერხთა ქვეშ განრთხმულია მეომარი, რომელსაც საჭურველი გატეხილი აქვს ორად; წმ. გიორგი მას შუბით ჰგმიარავს ყელში).

პილასტრზე (ჩრდ. მხარეს) დახატულია: მალა — წ(ღ)ი ბ(ღ) წმ(ღ)ი-ღა ბარბარე, ძირს — [წ(ღ)ი] ა(ღ)ე(ღ)ქ(ღ) [ე] წმ(ღ)იღა ეკატერინე.

დასავლეთის კედლის პირველ რიგში დახატულია 2 წმინდანი (?), მათგან ერთი სარკმლის მარჯვნივ, მეორე მარცხნივ. II რიგში — შესვლა იერუსალიმში, დაზიანებული.

სარწმუნოებრივი შინაარსის მხატვრობის გარდა არის კიდევ სხვა სურათებიც, სახელდობრ:

დასავლეთის კედელზე დახატული იერუსალიმში შესვლის გასწვრივ, ჩრდილოეთის კუთხესთან, დახატულია ორი საერო პირი (მხრებამდე); ისინი მოჩანან სასახლის აივანზე (?).

მხატვრობა უშნო და დაბალი ხელისაა.

ეკლესიაში ინახება ქვის ფიცარი (სურ. 74) (დაყუდებულია ჩრდილოეთის კარის ადგილას გაკეთებულ ნიშში?), 86×71 სმ, რომელიც ძველად ეკლესიის ან მისი ერთადერთი შენობის კედელში უნდა ყოფილიყო გაკეთებული; მასზე ნაქანდაკეა ანგელოზებისა და საერო-სასულიერო (?) პირთა სახეები ხუცური წარწერებით.

ფიცრის ზევითა ნაწილში გამოსახულია ორი მდგომარე ანგელოზი წარწერით: წ(ღ)ი მ(ღ)ქ(ღ)ლ, წ(ღ)ი გ(ღ)ბ.

ფიცრის ქვევითა ნაწილში გამოსახულია მოხუცი, ხელებაპყრობილი; მას ორივე მხარის ქვეშ უდგას ყრმები, აწერიათ:

მოხუცს:

ყრმებს:

რ^ა უ^რ წმიდაო გიორგი
ყ^რ ო^რ შეიწყალე ღოანე

ყ^რ რ^ა ბ^რ
რ^ა
რ^სყ

რ^ა შეილნი მისნი:
რ^ა იოსებ, აპრონ

მოხუცისა და ყრმების შემდეგ დასახულია სხვა პირი წარწერით:

რ^ა უ^რ
ყ^რ ო^რ

წმიდაო გიორგი
შეიწყალე ხუცი (?)

ქანდაკებისა და წარწერების თვალსაზრისით ძველი (ქვის ფიცარი) ეკუთვნის IX—X სს.

ს ი ძ ვ ე ლ ე ნ ი :

1. ვერცხლზე ნაქანდაკევი წმ. გიორგის ხატი, 86×52 სმ, წოდებული „მირიანეული უძრავი“ წმ. გიორგის ხატად, გადაკრული ფიცარზე, წმ. გიორგი მდგომარეა შუბითა და ფარით; ხატი შემკულია 3 თვლით, აშიები კი ჰედილი მცირე ხატებითა და ფოთლოვანი სახეებით.

ხატი ეკუთვნის XIII—XIV სს., ხოლო მისი აშიები XII ს.

2. ვერცხლზე ნაჭედი წმ. გიორგის ხატი, 59×37,5 სმ, გადაკრული ფიცარზე; წმ. გიორგი მდგომარეა. ხატის ფურცელს ძირა ნაწილში აქვს დაზიანებული ასომთავრული წარწერა:

--- რ^ა რ^ა (sic) რ^ა რ^ა რ^ა რ^ა
----- ყ^რ რ^ა რ^ა

...ექმნეს გნმორუს (?) სტეფანეს ხატი... შე (შეიწყალე?) აისასუ (?).

3. ვერცხლზე ნაჭედი წმ. გიორგის ხატი, 60,2×41,2 სმ, დაფერილი ოქროს წყალში, გადაკრული ფიცარზე; წმ. გიორგი ცხენზე მჯდომარედ, ცხენის ქვევით ვეშაპია, რომელსაც გმირავს. ხატის ზევითა ნაწილში მარჯვნივ მოჩანს ხელი და მარცხნივ დედოფალი. ხატი ძლიერ დაზიანებულია. წმ. გიორგის თავზე აწერია ასომთავრულად: წ^ი გ^ი, ხატს ქვევითა ნაწილში ჰქონია ასომთავრული წარწერა, რომლიდანაც შენახულია მარტო მარცხენა ნაწილი, მარჯვენა კი მოგლეჯილია და დაკარგული:

... [ᄆ]ᄃᄃ ᄆ: ᄆᄆᄆᄆᄆ ᄆᄆᄆᄆᄆ] - -

... [ᄆ]ᄃᄃ ᄆᄆᄆᄆ: ᄆᄆᄆᄆ ᄆᄆᄆᄆ

...და მფარველ ექმ[ენ]... [შ]ეილოა მისთა, ამინ.

ხატი ეკუთვნის XV—XVI სს.

4. ვერცხლზე ნაჭედი წმ. გიორგის ხატი, 44×35,2 სმ, გადაკრული ფიცარზე; წმ. გიორგი ცხენზე მჯდომარეა; ხატი დაფერილია ოქროს წყალში გარდა აშიებისა და შემეკულია ფოთლოვანი სახეებით და 1 თვლის ბეჭდით, რომელიც უზის ხატს წმ. გიორგის თავის ზევით და რომელსაც აქვს არაბული (!) წარწერა; აშიები დაზიანებულია, ქვედა სულ მოცილებულია და დაკარგული. წმ. გიორგის თავზე აწერია ასომთავრულად: წი გ'ი.

ხატი ეკუთვნის XIII—XIV სს.

5. ფიცარზე ნახატი წმ. მარინეს ხატი, 11×8,2 სმ, რომელსაც ვერცხლის შემკულობიდან წინა მხარეს მცირედი ნაწილია შერჩენია 1 თვლით; ფიცარი დაფუტუროებულია; უკანა მხარეს გადაკრულია ვერცხლის ფურცელი ასომთავრული წარწერით:

წაღჲ ᄆᄆᄆᄆᄆᄆ

ᄆᄆᄆᄆ ᄆᄆᄆ ᄆ

ᄆᄆᄆ ᄆᄆᄆ

სᄆᄆᄆᄆᄆᄆ ᄆ

5. ნაჭე იტრატის (sic)

აგონ

წმიდაო მარინა, შეიწყალე მამკობელი შენი ხუაშაქი აქა და საუკუნესა წინაშე ღმრთისა, ამინ.

წარწერა ყურადღებას იპყრობს დაწერილობის მხრივ: ერთი შემთხვევის გარდა (სტრ. მე-4) ა-ს ნაცვლად ყველგან ნახმარია ჰ.

ხატი ეკუთვნის XVII ს.

6. ვერცხლზე ნაჭედი ჩვილედი ღვთისმშობლის ხატი, 14×10 სმ. გადაკრული ფიცარზე. დაზიანებული. ხატს ძირა ნაწილში ხატისავე არეზე აქვს ასომთავრული წარწერა:

წი. ᄆᄆᄆ. ს'.

ᄆᄆᄆ. ი'ნ

წმიდაო გიორგი ს-(?) შეუნდოს ღმერთმან

7. ვერცხლზე ნაჭედი ჩვილელი ღვთისმშობლის ხატი, 8×6 სმ, გადაკრული ფიცარზე, წარწერით M¹P Θ¹ 1564.

აღსავლის კარები ექვსი ხატი, ქართული ხელოვნებისა.

კომანდელი

კომანდელში მცხოვრებ ვალიკო ივანეს ძე გამყრელიძის მიერ შე-
მოწირული საბუთი:

(ქ. 2867). წყალობის წიგნი, მიცემული სოლომონ II-ის მიერ გა-
მყრელიძეთადმი, 1808 წ.

სომიწო

სომიწოს წმ. გიორგის ეკლესია (სურ. 75) ერთნავიანი შენობაა, 12,8×4,7 მ, ნაგები ტინის თლილი ქვისა და კირისაგან; იგი XIX ს-ში რამდენჯერმე არის განახლებულ-გადაკეთებული. დღეს დგას მარტო კედლები, გალესილი კირით; თალი აქვს მხოლოდ საკუთრებველს, და-
ნარჩენ ნაწილს კი ფიცარი ჰქონია; იგი გადაუხდიათ ამ უკანასკნელ წლებში; კარი აქვს სამხრეთით, დასავლეთით და ჩრდილოეთით. ტრა-
პეზი კედლიდან დაშორებულია; ზომით არის 105×65×45 სმ; მისი წინა მხარე შემკულია შესანიშნავი ორნამენტაიან ქვებით.

ეკლესიას გარეთ აქვს წარწერები.

1. აღმოსავლეთი სარკმლის თავზე დევს ქვა, 40×66 სმ, ასომთავ-
რული წარწერით; წარწერის პირველი ორი სტრიქონი მოთავსებულია მარჯვნივ ერთ დიდ წრეში, მესამე — წრის ძირს, მეოთხე — მარ-
ცხნივ, სხვა წრეში, მეხუთე მოცილებულია და არა ჩანს, სად უნდა ყოფილიყო. ქვის ხსენებული მარჯვენა წრე გადალესილია კირით.
წარწერა (სურ. 76):

წ-ღ ო-ღ-ღ

ჟ-ფ-ღ-ხ

ღ-ღ-ღ

ჟ-ღ-ღ

5. [ზნღ]

წმიდაო იესუ შეიწყალე განმა-
შვენებელნი.

564 თუ მართალია უვაროვას აზრი, რომ გამზის „შერი“ ალბათ „სხიერია“-ო, მაშინ ზემოაღწერილი სიძველეების თავდაპირველ საყოფელ ადგილად ჩაითვლება ახალციხის მაზრის ერთ-ერთი ეკლესია, საიდანაც ივინი ვითომც იმერეთის რომე-
ლიდაც მეფეს გადმოუტანია (MAK, IV, 126—127).

2. სამხრეთ კედელზე, კარის ახლოს დევს ქვა, $42,5 \times 39,5$ სმ, კუთხური ხეცური წარწერით; იგი გვერდზე დაწვენილი, უწესრიგოდ არის დადებული და ეკლესიის განახლება-გადაკეთებისას უნდა მოხვედროდა აქ.

წარწერა:

რსა |სმჟ|ა ყრყრ
ნმბ

[სამება]ო, შეიწყალე
ღუღუმ.

ტრაპეზის ორნამენტები და კედლების წარწერები ეკუთვნის XI ს. და პირვანდელი ეკლესიაც იმავე დროის აშენებული უნდა ყოფილიყო.

ეკლესიას სამხრეთით მიშენებული ჰქონია რაღაც შენობა; დღეს მისი საძირკველია მოჩანს.

ეკლესიის სამხრეთ-დასავლეთით კუთხის გასწვრივ, ეზოში დევს საფლავის ქვა, $1,7 \times 0,58$ მ.; იგი თავში შემკულია ჭვრით, გარეშემო ჩუქურთმიანი აშიებით, ხოლო გულში მხედრული წარწერით (წარწერაში ზოგიერთ სიტყვებს ასოები აკლია):

ქ. აპა საფლავსა ამას შინა მდებარე
სახელმწიფო აზნაური იოანე ჩიკვილ
აძე. შობილგან ვიყავ მქონე (ა)სა წლ
ისა ვიყავ გონება მახვილი და ვის

5 წავე წერა სამხედროთი და ჰედა ოქრო
ისა და ვერცხლისა და გამოვხატავდი-ხატასა (sic)
ქრისტეს მაცხოვრისასა და დისა (sic)⁵⁶⁵ მის ყლ
უხრწნელისა ღვთის მშობელისას:. და თომე
ტთა (sic) მოციქულთა და ეკლესიათა სახმართა შევა

10. სრულგბდი ვიყვ მკანდაკბელ (sic) და სხვათაცა ვასწავბდი
სამოქადაკოთაცა საქმთა ვიქმოდნი და თვით ძეთა
ჩეთაცა (sic) ვსწავე ვა ძლ⁵⁶⁶დვათ დღესა რომელსა
არა მოველოდი (მოწ)რმყვაველებელნი (?)⁵⁶⁷ ჩემნი: და განმაზ:
ორეს მყვასთა და ნავთა (sic)⁵⁶⁸ ჩემთა და არა უწყი სად წარ

565 უნდა იყოს დედისა.

566 უკანასკნელი ოთხი სიტყვა იკითხება: ჩემთაცა ვასწავე ვითა ძალ.

567 სიტყვა უნდა იგულისხმებოდეს: მოვიდენ, მოიწიენ წარმყვანებელნი.

568 უკანასკნელი სამი სიტყვა იკითხება: მოყვასთა და ნათესავთა.

15 ვალ ანუ რა ვიქმნები აღმომკითხველ[ნო] შენლო
ბას გევედრები რათა თქვენცა შეგინდვენს შეცოდებანი
თქვენი რომელმან ქმნა ცანი და ქვეყანა
ჩუმა წელსა თებერვლის ი რიცხვსა.

წარწერა ეკუთვნის 1841 წელს; მასში მოხსენებული პირის, იოანე ჩიქვილაძის მიერ გაკეთებულია ქვემო აღწერილი სიძველეები (იკითხება მათ წარწერებში).

ეკლესიის გარეშემო დგას ბზის ხეები.

ს ი ძ ვ ე ლ ე ნ ი:

1. (ქ. 2746). ფიცარზე ნახატი წმ. გიორგის ხატი, 79×56,5 სმ. შემკული ვერცხლზე ნაჭედი ღვთისმშობლის მცირე ხატი, დაზიანებული. ხატს აშიების ადგილას ყვითელ ფონზე შავი საღებავით აქვს ასომთავრული წარწერა:

1. (მალა): Ի ԲՇ ԴՆ; ՆԿ: ԱԶԻՄԱԶԻ, ԻՄԱԶԻՄԱԶԻ: ԾԸ:
ԴՍԻՄԻՆԻ, ԷՒԻ, ԴՆԿ, ԲՆ

2. (მარცხენა მხარეს) ԴՂԻՄՈՒՆԻ, ՄԿԻԲԻ, ԻՄԿԻ: (sic) ԴՆԴ
ՄՏՏԵԶԻՄԱԶԻ: ԾՅՂԻՄԱ ԲՆԻՏԻ: ՄԿՏ: ԴԵՄԿՆԻ, ԻԿ

3. (ძირს): ԻՄՈՒՄԱԶԻ, ԾԸ: ԵՄԿ: ԶԵՄԱՅԱԶԻ: ԻՄՄԱ:
ՄՇԿԱՄԱԶԻ, ԻՄ

4. (მარჯვენა მხარეს): ՆՆ (sic) ԵՄԱԵՄՆ ԾԸ: ԵՄԸ:
ԾՆԱԶԻՄԱԶԻ: ԻՄՄԱԶԻ: ԸՄՆՆՄԱԶԻՄԱԶԻ:—ԲՄԱԶԻ: ԶՄԱԶԻ:
—Ի: ԲՄԱ⁵⁶⁹ (sic).

ქ. წმიდა გიორგი, ჰე სომეწისაო, ვისურვე და გიძლუნ ხატიესე
წმიდის გიორგის. შეიწირე ჩემი ესე მსახურება და მიოვე მონასა შენ-
სა იოანეს ჩიქვილაძეს და თანამეცხედრესა ჩემსა ჯათარძეს ქალის
(sic) თუთას და ძეთა და ასულთა ჩვენთა აღსაზრდელად წელთა უფ-
ლისათ ჩვილ ან ჩვიზ.

ძეგლი ეკუთვნის XIX ს. პირველ ნახევარს.

569 წელთაღრიცხვის უკანასკნელ ასოებში შეცდომა არის: ან უკანასკნელი ასო
ლ ასოთა მსგავსებულს გამო ზ-ს მაგიერ არის დაწერილი (მაშინ მივიღებთ 1817 წელს),
ან კიდევ ეგების უკანასკნელი ორი ასოს — ილ-ის მაგიერ ლი უნდოდა მწერალს
დაეწერა (მაშინ მივიღებთ 1840 წელს).

2. (ქ. 2747). ბრპენის ბარძიმი მხედრული წარწერით:
„† წმიდის გიორგის ჟაშკვი⁵⁷⁰ ბრძიმსა⁵⁷¹ ვაკეთებ მე ივანე ჩქვი-
ლად | ე მსახსენებლად მეუღლით ძით და ასულით“.
ეკუთვნის იმავე ხანას და იმავე პირს.

ჟაშკვა

ჟაშკვას წმ. გიორგის ეკლესია ქვიტკირის შენობაა ახალი დროისა.
ს ი ძ ვ ე ლ ე :

(ქ. 2737). ფიცარზე ნახატი წმ. ნ ი ნ ო ს (?) ხ ა ტ ი, 27,5×22 სმ,
რუსული ხელოვნების.

ეკუთვნის XVIII ს.

ჟაშკვას მცხოვრებ ე რ ა ს ტ ი ლ უ კ ა ს ძ ე დ ო კ ვ ა ძ ი ს
მიერ შემოწირული საბუთები:

1. (ქ. 2858). ნასყიდობის წიგნი, მიცემული სვ. იაშვილის მიერ
დოკვაძეებისადმი, XIX ს.

2. (ქ. 2859). ნასყიდობის წიგნი, მიცემული გ. იაშვილის მიერ დო-
კვაძეებისადმი, 1830 წლისა.

ცხმორი

ცხმორის მცხოვრებ ვ ა ს ი ლ ლ უ კ ა ს ა ე კ ო ბ ე რ ი ძ ი ს
მიერ შემოწირული წიგნი:

(ქ. 2794). კატეხიზმო ანტონი პატრიარქისა, მხედრულად ნაწერი,
1768 წლისა, ფურცელნაკლები.

წიგნს სათაურად აწერია: „წელსა. ჳღმ. | იანვარს. დ. | წიგნი ესე
არს. | კატეხიზმოს. | თქმული არს ანტონის მიერ | პატრიარქისა ყო-
ვლისა ზემოხსა | საქართველოასა. მეფის ძისა და | კელმწიფისა |
ჩემისა.“

ცხმორის მცხოვრებ კირილე გიორგისძე კობერიძის მიერ შემო-
წირული საბუთი:

(ც. არქ., ფ. № 17). სასისხლო წიგნი, მიცემული ვახტანგ გორგა-
ლის მიერ (?) კობერიძეთადმი; პირი XIX ს.

⁵⁷⁰ უნდა იყოს: ჟაშკვის; ჟაშკვა სომიწოს მგზობელი სოფელია.

⁵⁷¹ იკითხება: ბარძიმსა.

ფსორი

ფსორის ღვთისმშობლის ეკლესია ქვიტკირის ერთნავიანი შენობაა ახალი დროისა; მის გარშემო არის ბზის ტყე.

ს ი ძ ვ ე ლ ე ნ ი:

1. (ქ. 2752). წვრილი ნივთები: სპილენძის ჯვარი ქვედა ნაწილ-
მოტეხილი 1 ც.; ტრიბტიქის კარი 1 ც.; სულ 2 ცალი.

2. (ქ. 2753). უბის ხატის ქისა ოქრომკედით ნაკერი, დაზიანებუ-
ლი.

3. (ქ. 2785). ლოცვანი, ხუცურად ნაწერი, ფურცელნაკლები.

ფსორის მცხოვრები კიმოთე პაპუნას ძე ჯოხაძის მიერ შემოწი-
რული წიგნი:

(ც. არქ. ფ. 10, № 54). „ისტორიად, ანუ ნარკუჭვი⁵⁷², ქმნილი და-
ვით ბატონიშვილის მიერ“, დაბეჭდილი ტფილისს 1800 წელს.

პიპილეთი

პიპილეთის წმ. გიორგის ეკლესია (სურ. 76) დგას მდ. ჯეჯორის მარჯვენა მხარეს, სოფლის პატარა უბანთან; იგი ერთნავიანი შენობაა 10,75×6,27 მ. ნაშენი შირიმის თლილი ქვით და კირისაგან. ხურავს ყავარი. თაღს დასავლეთ ნაწილში შერჩენილი აქვს მის (თაღის) გადასაყვანად გამართული ხარაჩო (ერთი კედლის თავიდან მეორე კედლის თავამდე გადებულია კოჭები, მათზე გარდიგარდმო გაწყობილია სხვა კოჭები, სულ მალლა, თაღის ქვეშ კი ფიცრები). კედლები შიგნით და გარეთ გალესილია კირით. კარი აქვს სამხრეთ-დასავლეთით. სამხრეთის კარი მთლად რკინის სალტებით არის შექედილი. სარკმელი აღმოსავლეთით 1, სამხრეთით 1, დასავლეთით 1, სულ 3. კანკელი ხისაა, XIX ს. იგი საუცხოო: ხელითაა ნამუშევარი და ფერადი წამლითაა შეღებუნი; მხატვრობაც XIX ს. სულ არის რიგი, იგი დაბალი ხელის ნამუშევარია. ტრაპეზი საკურთხევლის შუაში დგას, სამკვეთლო ცალკეა გამართული; კედელთან ამბიონის ნაპირის ქვედა სამკვეთლოს ზედა ქვა გარედან გვერდებზე ერთგვარი მრგვალი სახეებით არის შემკობილი.

572 წიგნი ხსენებული პირისათვის „დიდი ხნის“ წინათ უჩუქებია სოფ. ვეჯინის (კახეთი) მცხოვრებ ზურაბ აბაშაძის მეუღლეს.

ეკლესიაში არის მომზრგვალო ქვა შემკული ჩუქურთმებითვე, იქნებ იგი ქვის კანკელის ნაშთი იყოს (სურ. 77).

ეკლესია შესანიშნავი შენობაა; იგი განახლებულია XIX ს. ბოლო ათეულ წლებში.

ეკლესიას გარშემო ჰქონია გალავანი, რომელიც ადგილ-ადგილდა შემორჩენილა; მას კარი სამხრეთით აქვს; იგი დანგრეულია, მის ადგილას ყრია კარის სალტეები, კარის თავის ქვა და სხვ. გალავნის გარშემო არის ბზის შესანიშნავი მსხვილი ხეები.

ეკლესიის აღმოსავლეთით არის საფლავის ქვა, 1,65×66 სმ, მხედრული წარწერით:

- ქ.: აჰა (sic):. საფლავსა: ამას: შა მდებარე
სარწმუნოებით ბერძნისა. აწ უწყალო სიკვდი-
ლისგან წარწყმედილი... ღისა თ'ის იაშვილის
ასული. მზეხათუნ მემცხედრე თ'ის ოტია
5. ჯაფარისა⁵⁷³ ღ'ისა და კაცთა უწყენი ოჯახისა
განმგებელი და აღმადგინებელი აღმომკი
თხველნო შენდობა მიბრძანეთ: ღ'ისა თვს
ჩყლზ. წელსა: (1837 წ.).

შ ე ნ ი შ ვ ნ ა: დედანს აკლია ამ ეკლესიის სიძველეების ჩამოთვ-
ლა (ლ. ფ.).

ირი

სოფ. ირის „ძელი ჭეშმარიტის“ ეკლესია ახალი შენობაა.

ს ი ძ ვ ე ლ ე ე ბ ი:

1. ქვა 80×47×11სმ, შემკული გულში ჯვრისა, ხოლო გარშემო ყვავილებისა და მტევნების გამოსახულებით. მოტანილი ძველი ნასაყდრიდან. ხსენებული ნასაყდრი, ხალხის სიტყვით, არის სოფლის აღმოსავლეთით 12 ვერსზე, მდ. ჯეჯორის მარცხენა მხარეს, რუბოძალის (ჯეჯორის შემდინარე წყალია) ჭალაში. დღეს მისგან მხოლოდ ნანგრევებილია. იქვე ახლოს დგას სამი დიდი ცაცხვის ხე.

⁵⁷³ უნდა იყოს: ჯაფარიძისა.

2. ძველი ისტორიული წიგნი ირის ძელიქეშმარიტის ეკლესიის — სახარება დაბეჭდილი 1709 წელს.

ბაჯიხევი

ბაჯიხევის მთავარანგელოზის ეკლესია ფიცრის შენობა ყოფილა; ახალი დროისა; იგი აწ დაქცეულია.

ს ი ძ ვ ე ლ ე ნ ი :

1. (ქ.) * ოდიკი: ქართული 1822 წლისა. რუსული — იმპერატორ პავლე პეტრეს ძის დროისა; სულ 2 ცალი.
2. (ქ.) ჟამნის ნაშთი, ხუცურად ნაწერი.
3. (ქ.) კონდაკის ნაშთი, ხუცურად ნაწერი.
4. (ქ.) კითხვა-პასუხი, მხედრულად ნაწერი, ძლიერ დაზიანებული, ფურცელნაკლები.
5. () აღსარების სია.

ონი

ონი ძველად მოხსენიებულია ალექსანდრე მეფის სიგელში XVI ს. 574.

ვახუშტით იგი არის „ჰავით... მშვენი და ზაფხულის ცხელი, ორთა მთათა შინა კლდოვანითა ყოფითა, არამედ აგრილებს მდინარე რიონი“ 575.

აქ არის ორი ეკლესია: ერთი „საჯანის კარისა“ და მეორე „წერეთლების კარისა“; ორივე ერთნავიანი შენობაა XIX ს.

I. „საჯანის კარის“ ეკლესიის ს ი ძ ვ ე ლ ე ნ ი :

(ქ. 1831). ვერცხლზე ნაქანდაკევი წმ. გიორგის ხატი — 69×50 სმ, დაფერილი ოქროს წყალში (გადაკრული ფიტარზე). წმ. გიორგი მდგომარეა შუბითა და ფართით...

* ლდანში ნ. ბერძენიშვილის სახ. ქუთაისის ისტორიულ-ეთნოგრაფიული მუზეუმის საინვენტარო ნომერი არ არის მითითებული.

574 წერ. და მას. I, 127.

575 ვახ. საქ. გეოგრ., ბრ. გამ., 380.

შენიშვნა: ფრიად დასანანია, რომ ონის ეკლესიების სიძველეთა აღწერა ძალიან ნაკლოვანია და მათი აღდგენა მხოლოდ ნაწილობრივ მოვახერხეთ, მიუხედავად ონის ყველა ეკლესია საძირკვლებიანად დანგრეულია.

საქართველოს საისტორიო არქივის (გ. ბოჭორიძის პ. ფ. № 1753, ს. № 29 (82), „რაქის ისტორიული ძეგლები“, წ. II, 241-ე გვერდზე იწყება ონის სიძველეების აღწერა, იქვე წყდება და მას 242-ე გვერდზე მოსდევს — „მოედნის მთავარანგელოზის ეკლესიის სიძველენი“. მასშასადამე, აქ გვერდი ან გვერდები აკლია. სამაგიეროდ, „საჯანის კარის“ ეკლესიის სიძველეების ჩამოთვლა არის „რაქის ისტორიული ნივთების სიაში“ (იხ. ქვემოთ).

ამავე არქივის, ამავე დასახელების პირველ წიგნში არის ერთ გვერდზე (გვ. 266) წარწერა, რომელსაც გ. ბოჭორიძის ხელით „ონი“ აწერია. ექვთიმე თაყაიშვილი წერს: „ონში ეკლესია ახალია, მაგრამ შიგ ინახება ორი ძველი ხატი: მთავარანგელოზთა და წმ. გიორგისა“ („არქეოლოგიური მოგზაურობა რაჭაში“. თბ., 1963, გვ. 104). იქვე აქვეყნებს მთავარანგელოზთა ხატის წარწერას, რომლის შედარებამ გ. ბოჭორიძისეულ წარწერასთან აშკარა გახადა, რომ ისინი ერთი და იგივეა. ამიტომ მას ვაქვეყნებთ ონის „საჯანის კარის“ ეკლესიის სიძველეებთან. საჭიროდ ვცანით აგრეთვე აქვე დაგვემატებინა ხელნაწერთა ინსტიტუტში დაცული (გ. ბოჭორიძის ფ. № 5, ს. № 56) „საჯანის კარის“ ეკლესიის ეზოში დაცული საფლავის ქვის წარწერა.

ამჟამად არც ეს საფლავის ქვა და არც „საჯანის კარის“ ეკლესია აღარ არსებობს (ლ. ფ.).

ონის წერეთლის კარის ეკლესია

ეკლესია უბრალო ბაზილიკაა. აქვს წარწერა სამხრეთის კარის თავზე და ქვაზე. ერთნაევანი შენობაა — $8,8 \times 4,33$ მ. ნაშენია ქვით-კირისაგან. თალიც ქვიტკირისა აქვს. გარეთ გალესილია კირით, ახურავს ყავარი, რომელიც თითქმის სულ დამპალია. კარი აქვს დასავლეთით და ჩრდილოეთით, სარკმელი აღმ.—1, ჩრდ. 2 და დას. 1. ტრაპეზი შუა საკურთხეველში დგა:

ეკლესიას დასავლეთით მიშენებული აქვს საქალებო — $3,63 \times 3,87$ მ. ... (? ლ. ფ.).

ეკლესიის კარის თავზე დევს მოთეთრო ქვა 67×105 სმ მხედრული წარწერით: (ტექსტი იხ. ქვემოთ — ლ. ფ.)

ეკლესია დგას წერეთლების სასახლის გზაზე. ხსენებული სასახლე ქვიტყირის ორსართულიანი შენობაა, ხურავს ყავარი; იგი იმავე გეგმით არის როგორც საჩხერის (ჩიხას) სასახლე აეაქისა.

სასახლეში დღეს სოფლის ახალგაზრდობის სკოლაა.

„წერეთლების კარი“-ს ეკლესიას სამხრეთის (რიონის მხარე), კარის თავზე აქვს მხედრული წარწერა ქვაზე⁵⁸⁰:

„ქ. წელიწადსა⁵⁸¹ ჩუივ⁵⁸² (1813 წ.) აღვაშენე ეკლესია ესე ჩ⁵⁸³ დიდის თავადის სახლთუხუცის⁵⁸³ წერეთლის ძემან გრიგოლ საოხად ჩ⁵⁸⁴ თ⁵⁸⁴ და საყვარელთა ნ⁵⁸⁵ შობელთა ჩ⁵⁸⁵ თა⁵⁸⁵ ზურაბ წერეთლისათჳს და დადიანის ასულის თამარისა და მეუღლისა ჩ⁵⁸⁶ ისა დადიანის ასულის ელისაბედისათჳს და ძეთა და ძუღლთა ჩ⁵⁸⁶ თ⁵⁸⁶ ა აღსაზრდელად მხილველნო შენდობას ვითხოვთ ოდეს ჩ⁵⁸⁶ საფლავსა⁵⁸⁶ ვიყოთ და თქ⁵⁸⁶ წ ქვეყანასა“.

წარწერაში მოხსენებული ეკლესიის აღმაშენებელი გრიგოლ წერეთელი იხსენიება აგრეთვე ღების ეკლესიის ბარძიმის წარწერაში.

შენიშვნა: ეკლესიის მთავარი სიძველე — ოქროზე თუ ვერცხლზე ნაჭედი ღვთისმშობლის ხატი, შემკული ძვირფასი(?) თვლებით, დაღუპულა ძველად. 1900-იან წლებში.

მოედნის მთავარანგელოზის ეკლესიის სიძველენი:

1. ფიცარზე ნახატი მთავარანგელოზის ხატი — 42,3×31 სმ; XVIII ს.⁵⁸⁷.

ხატი ზის შუშაბანდში, რომელსაც აქვს თუნუქა მხედრული წარწერით:

„ჩენ (1850) წელსა | მთავარანგელოზის ხატისთინ მომირთმევია ბუდე თავისით გუმბერთ[ით] ივანე ღვთისიას ძე ბერიშვილის“.

წარწერა ეკუთვნის 1850-იან წლებს.

580 RVA, XII, 69.

581 ბროსე: წელსა (იქვე).

582 ბროსე: ჩუივ (იქვე).

583 ბროსე: სახლთუხუცეს (იქვე).

584 ბროსე: ჩვენ თჳს (იქვე).

585 ბროსე: „ჩვენთა“ (იქვე).

586 „ჩ⁵⁸⁶ საფლავსა“-ს მაგიერ ბროსე კითხულობს: ჩვენსასა (იქვე).

587 1925 წელს ხატი ეკლესიაში იყო, 1930 წელს იგი ადგილზე აღარ აღმოჩნდა.

2. ფიცარზე ნახატი ათორმეტ დღესასწაულთა კარედი ხატი — 52×36 სმ, კარები აყრილი, დაზიანებული⁵⁸⁸.

8. ხატი სამუშაო (? ლ. ფ.) XV¹ III ს. იმავე პირის შემოწირული არის⁵⁸⁹.

4. (ქ. რ. 66) მძივი დიდი 2 ცალი⁵⁹⁰.

5. დაბალ ვერცხლზე ნაქედი ხატი — 40×33 სმ, რომლის ზევითა ნახევარი წარმოადგენს ტახტზე მჯდომარე მაცხოვარს მარჯვნივ და მარცხნივ მთავარანგელოზებით, ქვედა ნახევარი კი წმ. გიორგის ცხენზე და ქვეშ დიოკლეტიანეს (?), ორ ხატად (მარჯვნივ და მარცხნივ). მაცხოვარს და მთავარანგელოზებს შერჩენილი აქვთ ნაშთი ოქროს შავანდედებისა. ხატი ძლიერ დაბალი ხელოვნებისაა.

6. თასი სპილენძისა მხედრული წარწერით:

„ქ. შემ[უ]წირ[ა]ვს. შიოს. ცხინვალელს. წმინდა.

გიორგი. ქალ[ა]ქისა. ეს. თ[ა]სი +.

სოფელში დგას ძველი კოშკი.

ლაგვანთა

ლაგვანთას, მდ. საკაურას ხიდის მარცხენა მხარეს, შარაგზის თავს, შემადლებულ კლდეზე 1927 წლამდე იდგა ქვითკირის კოშკი, რომელიც დაუნგრევიათ ადგილობრივ მცხოვრებლებს 1927—1930 წლებში და სახლის საშენებელ მასალად წაუღიათ; მისი დღეს მხოლოდ საძირკველია არის დარჩენილი; იგი უნდა ყოფილიყო ვახუშტის მიერ საკაურას მაგიერ სახორიად მოხსენებული ციხე (— ? ლ. ფ.), რომლისთვისაც ხსენებული პირი წერს: „სახორიას“ ქვეის შესართავთან, რიონის კედელზე, არს ციხე მაგარი ფრიად“⁵⁹¹.

საკაო

საკაოს სამზირის უდაბნოს წმ. გიორგის ეკლესია დგას სოფლის ძირს, მდ. საკაურას მარცხენა მხარეს. იგი ერთნავიანი შენობაა, 6,5×

588 1925 წელს ხატი მთელი იყო, 1930 წელს მას კარები აღარ აღმოაჩნდა.

589 მეორე ტომის 242-ე გვერდზე ეს ხატი არ იხსენიება, იხსენიება I ტ. გვ. 267-ზე, (ლ. ფ.).

590 ასევე „მძივი“ მხოლოდ პირველი ტომის 267-ე გვერდზე იხსენიება (ლ. ფ.).

591 ვახ., საქ. გეოგრ., ბრ. გამ., 380.

3,6 მ, რომელსაც სამხრეთით მიშენებული აქვს სამწირველო, 6,5×2.55 მ. ხოლო დასავლეთით საქალებო. ეკლესია ნაშენია შირიმის თლილი ქვისა და კირისაგან, იგი დარღვეულია ორივე მხარეს. ხურავს ყავარი; კედლები შიგნით გალესილია კირით; იატაკად აგია სწორპირიანი ქვა; კარი აქვს სამხრეთით და დასავლეთით, ძველად ჩრდილოეთითაც ჰქონია... სამხრეთი კარი მთლად რკინის სალტეებით და ბრტყელთავიანი ლურსმებით არის შეჭვდილი, ხოლო დასავლეთისა — მხოლოდ სანაპიროებსა და წელზე. საჩქმელი — აღმოსავლეთით ერთი, სამხრეთ-დასავლეთით ერთი; საკურთხეველი ერთი საფეხურით არის ამღლებული შუა ეკლესიიდან. კანკელი ფიცრისა ახალი ხანისაა. ტრაპეზი და სამკვეთლო კედელზეა მიდგმული. საკურთხეველშივე არის ორი თახჩა (ერთი მარჯვნივ, მცირე მარცხნივ). სამკვეთლოს ასწვრივ კედელში დატანებულია პატარა ქვაჯვარი. ეკლესია შემკულია რამდენიმე ქანდაკებით და წარწერით:

დასავლეთის კარის თავზე გარედან დევს ქვა, რომელზედაც ნაქანდაკარია წმ. გიორგი (ცხენზე მჯდომარე). იგი დაზიანებულია...

თვით კარის ზევითა ნაწილში მარცხენა მხარეს აქვს მხედრული წარწერა:

„ჩუნთ წელსა მაისის ა
 მე კოსტა ჯაფარიძემ
 შოშიტას ძემ გამოვიღე
 ბჰე ესე ჩემის ხელის
 საოხად ოსტატები ამისი
 გიგო ნონიას ძე კაზა
 თელის ძე და ივანე ლაზარ
 ეს ძე დვალი შვილი.“

ჩრდილოეთით აწ ამოგდებული კარის შიგნითა მხარეს დატანებული აქვს ქვა, რომელზედაც აგრეთვე ნაქანდაკარია წმ. გიორგი — 100×92 სმ, ზემოაღწერილის მსგავსი; წმ. გიორგი გრძელი წვერით არის (დასავლეთის კარის თავზე წვერი შედარებით მოკლე აქვს); იგი მჯდომარეა ცხენზე, გამოწყობილია სამხედრო ტანსაცმელში; მარცხენა ხელით ცხენის ლაგამი უჭირავს. მარჯვენაში შუბი, რომლითაც; გმირავს კაცის სახიან ცხოველს. ქვას ნაპირები დაზიანებული აქვს.

ცხენის ტუჩის ქვეშ არის ხუცური ასოები:

აქლყ
 / / / /

ამავე ქვის მარჯვენა მხარეს ზემო და ქვემო კუთხესთან კედელში აწყვია ხატები, ალბათ, ამავე (?) ქვისა: ზემო კუთხესთან — ქვა, შემკული ჩუქურთმებით (16×16 სმ), ქვემო კუთხესთან — ქვა ფრთიანი ვეშაპისა (?) თუ რაღაც სხვა ცხოველის გამოსახულებით (23×23 სმ).

ს ა რ კ მ ლ ი ს მ ა ლ ლ ა დ ე ვ ს ქ ვ ა 70×70 სმ, ჩუქურთმიანი... ძირის მხრებს ქვევით ორი ჩარჩოიანი წრეა, ხოლო მხრებს ზევით არის კუთხეში ასომთავრული წარწერა:

ქ ქ ო ი ო ქ მ ო ო ო ო ო ო ო ო ო ო ო ო ო ო ო ო

ქ ქ რისტე ღმერთო შეიწყალე გიორგი დეკანოზი.

ს ი ძ ვ ე ლ ე ბ ი: (დედანში ნაჩვენები არ არის. — ლ. ფ.).

ამ ეკლესიის მახლობლად უფრო შემადლებულ ადგილას ყოფილა იმავე სახელობის ფიცრის ეკლესია ახალი დროისა, რომელიც დაუნგრევიათ 1926—27 წლებში. უკანასკნელის სიძველეები, ნომრით აღწერილს გარდა, პირველის კუთვნილებას უნდა შეადგენდნენ.

ს ი ძ ვ ე ლ ე ნ ი: (დედანში ჩამოთვლილი არ არის. — ლ. ფ.).

ამავე სოფლის ზემო უბანში არის სხვა ეკლესია ქ ა შ უ ე თ ი ს წ მ. გ ი ო რ გ ი ს სახელობისა. იგი ქვითკირის შენობაა ახალი დროისა, აშენებული ძველი ეკლესიის ადგილას, ნაწილობრივ ძველი და ნაწილობრივ ახალი მასალისაგან. მისი საძირკვლის გათხრის დროს, როგორც ადგილობრივ გადმოჰკეს, აღმოჩენილა ერთი ადამიანის აკლდამა, რომელშიც ყოფილა ბრინჯაოს ნივთები: ცული, სამკაული და სხვა. ისინი ეკლესიაში შეუენახიათ, მათი ნაწილი დრო-ყამის განმავლობაში დაკარგულა, ნაწილი ღლემდე შემონახულა, სახელდობრ... მხოლოდ ზოგიერთი: ცული, მშვილდი და ისარი.

შ ე ნ ი შ ვ ნ ა: საქართველოს მეცნიერებათა აკადემიის კ. კეკელიძის სახელობის ხელნაწერთა ინსტიტუტში დაცულ გ. ბოჭორიძის საარქივო ფონდში № 5 ს. № 56 არის საკაოს წმ. გიორგის ეკლესიის აღწერილობის მეორე ვარიანტი, რომელსაც აქვე ვაქვეყნებთ:

ს ა კ ა ო ს წ მ. გ ი ო რ გ ი ს ეკლესია დარღვეულა ყოველ მხარეს და დაქცევა მოელის. საქალებო ფიცრისა უკვე აულიათ. მას ჩრდილოეთით ჰქონია ბუხარი, რომელიც ახლა დანგრეულია. მას აქვს სამხრეთი კარი გარედან მთლად რკინაგადაკრული. ჩრდილო კედელში შიგნით ჩატანებულ წმ. გიორგის ქანდაკებას პირისახე დაზიანებული აქვს ძლიერ, შენახულა მხოლოდ ფატის ძირა ნაწილი. დასაყ-

ლეთის კარზე მდებარისაც. პირისახე აგრეთვე დაზიანებულია, მისი ნაწილი მოტეხილია და დაკარგული. მას აწერია $F^{\prime}(L)$ (წმიდა გიორგი).

დასაცავია: წმიდა გიორგის ქვები — 2.
ქვები აღმოსავლეთის კედელზე 6 თუ 8.
კარები: აღმოსავლეთის კედელზე — 2.

დასავლეთის კარს, ალბათ, ძველი კარიდან გადაკრული აქვს რკინის სალტეები აშიების მაგვარად. მას აქვს მხედრული წარწერა:

ჩუნთ წელსა მათისს ა
მე კოხტა ჯაფარიძემ
შოშიტას ძემ გამოვიღე
ბჰე ესე ჩემის სულის
5 საოხად ოსტატები ამისი
გიგი ნინიას ძე კაცთე
ლიძე⁵⁹³ და ივანე ლაზარ
ეს ძე დვალი შვილი

ძეგლვევი

ძეგლვევის წმ. გიორგის ეკლესია ფიცრის შენობაა ახალი დროისა. ძველად აქ ყოფილა ქვეთკირის მცირე ეკლესია, რომელიც დაუქცევიათ და ახალი შენობისათვის საძირკველად გამოუყენებიათ.

ვახუშტი იხსენიებს ძეგლვეს; იგი წერს: „ონის პირის-პირ რიონის ჩრდილოთ მთის კალთასა შინა, მალლა არის დაბა ძეგლვევი; აქა ეკლესიასა შინა არის ზეთი ჭიქითა, და მღულარებს მარადის და რაოდენ იღუღებენ არა ცლის ჭიქასა მასო“⁵⁹⁴.

არავითარი ცნობა ამ ჭიქასა და ზეთზე ხალხში დაცული არ არის. ეკლესიის მთავარი სიძველე — ვერცხლის სანაწილე (ნაწილებიანი). 20×15 სმ (დაახლოებით) გაუტაცნიათ უკანასკნელ წლებში.

ეკლესიის დასავლეთით დგას ორი შესანიშნავი ურთხელის ხე: ერთი 4 მ, მეორე 2,65 მ (გარშემო). ჩავაბარე საბჭოს წევრს სერგო ფარნაოზის ძე ქებაძეს.

⁵⁹³ იკითხება: კახთელაძე (იგივე კახთელიძე), ეს გვარი ცხოვრობს ნაკიეთოში 3—4 კომლი.

⁵⁹⁴ ვახ. საქ. გეოგრ., ბრ. გამ. 380.

უწერა შედგება რამდენიმე უბნისაგან. უწერა — საკუთრივ მთავარი უბანი. თითოეული უბანი კარგა მანძილით არის დაშორებული მთავარი უბნისაგან.

1. უწერის ღვთისმშობლის ეკლესია დგას მთავარ უბანში.
2. უწერის ჯარონეთის უბანი.
3. ფარავნეში.

უწერის ღვთისმშობლის ეკლესია დიდი ბაზილიკაა (სურ. 79). იგი დღეს ჩვეულებრივი ტიპის დიდი ზომის ბაზილიკას წარმოადგენს, წინათ კი სამხრობიანი ყოფილა (?) და შემდეგ ხანაში, კედლების დაზიანების გამო, სვეტებზეა ცარიელი ადგილები კამარების კედლებით ამოუგიათ. ეკლესიას სამხრეთით და დასავლეთით აქვს უბრალო ოთახები მიშენებული გალერეის მსგავსად, რომელნიც ორგანულად არ არიან დაკავშირებულნი მთავარ შენობასთან. შენობას (ეკლესიას) თალი ადარა აქვს. ნაშენია შირიმის ქვისაგან.

ეკლესია ფრესკებიანი ყოფილა ოდესმე. აღმოსავლეთის კედელზე შენახულია მაცხოვრის ხატის ქვედა ნაწილი (ყელიდან წელამდე), მაცხოვარს ხელში უჭირავს გაშლილი წიგნი, რომელიც დაწერილია ასომთავრულად; მის ქვევით მოხაზან რომელიღაც წმინდანის თავი.

ნივთები: 1. ძველი ხელოვნების ყუთი; 2. კონდაკი ხელნაწერი; 3. ქვა-ყალიბი ღვთისმშობლის ხატის; 4. გატეხილი ჯვარი; 5. ლანგარი წარწერით: „მეფე ერეკლე“ (სპილენძისა); 6. ვერცხლის ფურცელი ნაქედი ხატით; 7. ურთხელის ხის ჯვარი, რომელსაც ზევითა ნაწილი მოტეხილი აქვს... (შემდგომ გაურკვეველია. — ლ. ფ.).

უწერის ღვთისმშობლის ეკლესია⁵⁹⁵ ერთნავიანი შენობაა 8,5X 6 მ ნაგები შირიმის ქვისა და კირისაგან; უწინ იგი სამხრობიანი შენობა უნდა ყოფილიყო, რასაც ადასტურებს ჯერ ერთი, დასავლეთის კედელი, რომელსაც აქვს კამარები, ამოგებული შემდეგ ხანაში და მეორეც, ვახუშტის ცნობა, რომელიც მას უწოდებს სიონს⁵⁹⁶. მას დასავლეთით და სამხრეთით აქვს მიწაშენი, რომელიც ორიგინალურად არ არის დაკავშირებული მთავარ შენობასთან. ეკლესიას თალი არა აქვს. გადახურულია ხის მასალით. შიგნით და გარეთ იგი გალესილია

595 MAK., VI, 107.

596 ვახ. საქ. გეოგრ., ბრ. გამ., 380.

კირით; შიგნით ძველად მოხატული ყოფილა: კვალი შერჩენილია მართო აღმოსავლეთის კედელზე; აქ შენახულია მაცხოვრის ხატის ქვედა ნაწილი (ყელიდან წელამდე); მაცხოვარს ხელში უჭირავს გაშლილი წიგნი, რომელიც დაწერილია ასომთავრულად; მის ქვევით მოსჩანს რომელიღაც წმინდანის თავი⁵⁹⁷.

სიძველენი:

1 (ქ. 1927). ჩვილელი ღვთისმშობლის ხატის ყალიბი, ქვისა, 18,7 X 16,5 სმ, მარჯვენა კუთხე ატეხილი.

2 (ქ. 1928). ლანგარი სპილენძისა მხედრული წარწერით: „მეფე ერეკლე“ ეკუთვნის XVIII ს.

8 (ქ. 2151). კონდაკი, ხუცურად ნაწერი, დაზიანებული;

შენიშვნა: ტრიპტიხი, რომელსაც იხსენიებს უვაროვისა (MAK, IV, 107—108) ეკლესიაში არ აღმოჩნდა.

ფარავნეში

ფარავნეში (კერესელიძეების უბანში) არის ორი ეკლესია: ერთი მაცხოვრისა, მეორე მთავარანგელოზისა.

მაცხოვრის ეკლესია ქვიტკირის ერთნავიანი შენობაა XX ს. მის მახლობლად დგას შესანიშნავი ბზის ხეები.

მთავარანგელოზის ეკლესია ქვიტკირისავე ერთნავიანი შენობაა XIX ს. მის მახლობლად დგას 10-მდე ურთხელის ხე.

სიძველე:

(ქ.) ხუთო (ხვითო) დიდ-პატარა 24 ცალი.

გომი

გომში არის ორი ეკლესია: ერთი წმ. გიორგისა, ძველი; მეორე მთავარანგელოზისა, ახალი.

წმ. გიორგის ეკლესია დგას მდ. გომურას მარჯვენა მხარეს; იგი ერთნავიანი შენობა ყოფილა; დღეს ნანგრევად არის: შენახულია მხოლოდ ჩრდილო და დასავლეთი კედლების ნაწილები; მათ შიგნითი პირი (პერანგი) მოცილებული აქვს. დასავლეთის ნანგრევში შენახულია ხის კარი, რკინის სალტეებგადაკრული, დაზიანებული.

ეკლესიის შიგნით დგას ახალი ფიცრის ეკლესია.

⁵⁹⁷ იხ. იგივე, ტ. II, გვ. 154 (ლ. ფ.).

ს ი ძ ვ ე ლ ე :

(ქ.). ბრინჯაოს ჩაფრასტი, ანუ ღილი სარტყლისა, შემკული ცხოველთა სახეებით.

ეკლესიის დასავლეთით დგას მოზრდილი ურთხელის ხე.

მთავარანგელოზის ეკლესია დგას სოფლის ზევით, ტყიან ადგილას; იგი ფიცრის შენობაა ახალი დროისა.

ს ი ძ ვ ე ლ ე ნ ი :

1. (ქ.). ძველი ხატებიდან დარჩენილი ფიცრები — 2 ცალი.

2. (ქ.). ვერცხლის სასმისი, 13 სმ, შემკული მშვილდის-რითა და შუბით მემომარი ხალხის ჭედილი სურათებით, დაზიანებული.

ძეგლი ეკუთვნის უძველეს ხანას.

3. (ქ.) სპილენძის თასი 1 ცალი.

4. (ქ.). ბრინჯაოს ჩაფრასტი, ანუ ღილი სარტყლისა, შემკული ცხოველთა სახეებით — 2 ცალი.

5. (ქ.). ა. ბრინჯაოს სამაჯური დიდ-პატარა — 2 ცალი. ბ. ბრინჯაოს გულისქინძისთავი — 2 ცალი. გ. ბრინჯაოს ღილი — 3 ცალი. დ. ბრინჯაოს ბეჭედი — 1 ცალი. ე. ბრინჯაოს წვრილი ნივთები — 7 ცალი. ვ. დაბალი ლითონის წვრილი ნივთები — 6 ცალი. ზ. მინის სამკაულის ნაშთი. მ. ხატიდან დარჩენილი აყიყის თვალი — 1 ცალი და თ. რქის ბეჭედი — 1 ცალი.

6. (ქ.) ა. მძივები ერთი ასხმა, მათში 8 მოზრდილი. ბ. მძივების ნატეხები — 16 ცალი.

7. (ქ.). ტყვია. მთელი — 2 ცალი, ნატეხი 1 ცალი.

8. (ქ.). მანები ქვებისა: მთელი და ნატეხი — 60 ცალი.

გ ლ ო ლ ა

ნ ა თ ლ ი ს მ ც ე მ ლ ი ს ეკლესია (სოფელში) ერთნავიანი შენობაა, ნაგები ქვიტკირისაგან, შიგნით და გარეთ გალესილია კირით, კარი აქვს სამხრეთით და დასავლეთით. სამხრეთის კარს გადაკრული აქვს რკინის სალტეები. ეკლესია განახლებულია ახლო ხანში. ვახუშტის იგი უნახავს „აღლსილი ოქრო-ვერცხლის ხატითა და ჯუართთა და წიგნებითა, ძველადვე ხიზნულნი“⁵⁹⁸; დღეს თითქმის მისი ნაშთიც აღარ

⁵⁹⁸ საქ. გეოგრ., ვახ. გ. ბრ. 380; MAK, II, 109.

არის. ეკლესიის შიგნითი მოწყობილობა 1923—1924 წწ-ში სარწმუნოების საწინააღმდეგო პროპაგანდის დროს, სულ მოუშლიათ და გაუნადგურებიათ ნაწილობრივ; ეკლესია მთლიად დაცარიელებულია; განადგურებას გადარჩენილი ქონება მიზარებელი და დაცული ჰქონდა ადგილობრივ მცხოვრებ ეგნატე მიქელასძე ბიჭაშვილს. გოლა ძველად მოხსენებულია ალექსანდრე მეფის სიგელში XV ს.⁵⁹⁹ ვახუშტით იგი არის „დაბა მზგავსი ციხისა, კოშკოვან-გოდლოვანზღუდიანი⁶⁰⁰“. დღეს ზღუდე აღარსად არის, გოდოლი მცირედ და კოშკი კი ერთი დგას სოფელში (მთელი) და მეორე გორაკზე (დანგრეული).

აქ არის სამი ეკლესია: ორი ზედაქალაქისა⁶⁰¹, გორაკზე და მესამე სოფელში.

გორაკი მდებარეობს სოფლის სანაპიროს; მას მარჯვნივ ჩამოუდის ბოყოს წყალი, მარცხნივ ხევი, წოდებული შვირალის (ადგილსა ჰქვიან), ანუ ჭანჭახის წყლად. გორაკი ნასახლარებითა და ნანგრევებით არის დაფარული.

„ზედაქალაქის“⁶⁰² დიდი ეკლესია⁶⁰³ (სურ. 80). ერთნავიანი შენობაა, 10×5.7 მ. ნაგები ქვიტკირისაგან: გარეთა პირი რიყის ქვაა,

599 წერ. და მას. I, 127 და 130.

600 ვახ., საქ. გეოგრ., ბრ. გამ., 380.

601 „ზედაქალაქი“, ანუ ზედაქალაქი ძველად ცალკე დასახლებული ადგილი ჩანს; იგი მოხსენებულია ზემოაღნიშნულ საბუთშივე XV ს. სადაც ვკითხულობთ: „სენათა... მოვაკემინეთ... ზედაქალაქსა კარგი საპატიო გუმბათიანი საყდარი ჭუარცმისა, საფისკოპოზო. მისით მოთვალმარგალიტულით ომფორითა შემკობილი, რაც ეფისკოპოზსა და იმისთანას საყდარს ეკადრების, იმისთანას წიგნებითა სრულად გათავებული ასის კვამლით კაცითა“ (წერ. და მას. I, 128—129).

602 ისტორიული „ზედაქალაქი“ და გოდოლის „ზედაქალაქი“ ერთი და იგივე უნდა იყოს.

603 უნაროლისა ამ ეკლესიას შეტომით წმ. გიორგისად იხსენიებს (MAK, IV, 108); ს. მაკალათია კი მიქელგაბრიელისად (მთ. რაქა, 74). ხალხი მას თამარ მეფის აშენებულს უწოდებს და მეტს არაფერს. იგი უნდა იყოს ის ჭვარპატროსანის ეკლესია, რომელიც გვხვდება ზემოხსენებული ალექსანდრე მეფის XV ს. სიგელში. ეკლესიის აგების ისტორიას ადგილობრივ ასე გადმოგვცემენ. ერთხელ როდესაც თამარ მეფე, სხვების სიტყვით დავით აღმაშენებელი, რაქაში მოგზაურობდა, დასასვენებლად ჩამომხდარა გოდოლის მახლობელ სოფელ სამაროვანში; აქ მას ჭორები დაჰკარგვია, რომლებიც საძოვრად ყოფილან გაშვებული. თამარის მხლებლებს ბევრი ძებნის შემდეგ ჭორები უნახავთ ვეძაზე, ანუ მთავე წყალზე; ეს წყალი ამ პირთ თამარისათვის მიუერთმევიათ თასით. თამარს მოუსურვებია თავის თვალთ ნახვა ამ წყლისა; მოსულა და უნახავს. მას ძალიან მოსწონებია გოდოლის მიდამოები და ამ მცირე გორაკზე ეკლესია აუშენებია. მაშინ ს ადგილი დაუსახლებელი ყოფილა, რის

შიგნითა შირიმის თლილი ქვა. იგი ნანგრევად არის: კედლები ნახევრად ჩამოქცეულია; განსაკუთრებით დაზიანებულია კედლების გარეთა პირი; შიგნითი პირი კარგად შენახულა საკურთხეველის ჩრდილოეთ ნაწილში.

გამოც საჭირო იყო ეკლესიისათვის მცველი დაეყენებინა. შეჰკითხებია თამარი ხალხს: ინ დასდგებიო. ერთ ბერს უთქვამს, თუ ცოლის შერთვის ნებას მომცემთ, მე დადგებიო. მეფეს ნება მიუცია. დამდგარა ბერი, დაცოლშვილებულა; მას ამავე გორაკზე თავისთვის მცირე ეკლესია აუშენებია, რომელსაც დღეს ბერის საყდარს ვეძახით. ბერთან ერთად აქვე დასახლებულა ბერის ბიძა და მისი (ბერის) მოსამსახურე ბიჭი. ამ სამი პირისაგან მოშენებულა უმთავრესად სოფელი გლოლაო. ბერის ჩამოშავლობა წოდებულა ბერიშვილებად, ბიძისა — ბიძიშვილებად, ხოლო ბიჭისა — ბიჭიშვილებად. დღეს პირველი გვარის პატრონი ამ სოფელში არის 5 კომლი, მეორისა 6, მესამისა 30.

ესენიც და სხვა ადგილობრივი მცხოვრებნიც, საზოგადოდ, თავიანთ თავს სხვა ადგილიდან მოსულად თვლიან. მათი სიტყვით ძველად მათ წინაპართ მოსახლეობა ჰქონიათ „ტყის თავ“-სა და „ბუბა“-ში (ორივე სოფლის მახლობელი ადგილებია, აღმოსავლეთ-ჩრდილოეთით). ბუბა, როგორც ზემოხსენებული 1432 წლის საბუთიდან ჩანს, XV ს-ში ჭერ კიდევ დასახლებული ყოფილა; იქ ეკითხულობთ: „სევანთა... მოვაცემინეთ... ბუბას კარგი ეკლესია, ციხე და სოფელი, ეკლესია კარგის ჭურა-ხატითა ოცდახუთი გლეხით“ (წერ, და მასალ., 1, 128—130). „ტყისთავსა“ და „ბუბაში“, არა ჩანს.

ხალხს ძველი ცხოვრებიდან დარჩენია გადმოცემა: ტყისთავში უცხოვრია მართლ ლევანდებს, ე. ი. უცოლო ხალხს — 1000 ვაჟაკამდე; არც ერთი ვაჟაკი 30 წელზე ნაკლები არ ყოფილა.

ბუბას მოსახლეობაზე შენახულია ლექსი, რომელიც ჩამაწერინა სამოცი წლის მოხუცმა მაქსიმე ბიჭიშვილმა:

„ჩვენთა ძმათა ტყისთაველთა
ჩალა მოსდით, ქერი არაო“.

ბუბას ოსები დასხმიან თავს:

„ბუბა, პირი ბროლს მიგიგავ,
საყვიარი დანისტარსა;
ბუბა, ტურფად გამოჭრილო,
და ქაჯთაგან ხურაზნო
ხუთნი ხუთნი ხურაზნი,
მოგვივიდეს სტუმარნი;
ხუთი პური ქვე შეჰვამეს,
წაგვივიდეს სტუმარნი.
სახლი გაუტეხია,
ნეტავ რა წაულია?
ერთი გუდა მაჩვისა,
შიგა ფქვილი ღვარძლისა;

ეკლესია მხატვრული ყოფილა; კვალი შერჩენილია ჩრდილოეთის კედლის დასავლეთ ნაწილში შირიმის ქვაზე, რომელიც გალესილია და ზედ მხატვრობა ამჩნევია.

ეკლესიის მახლობლად არის ციხის ნანგრევი.

„სეღქალაქის“ წმ. გიორგის ეკლესიაც (სურ. 81), წოდებული „ბერის საყდრად“ აგრეთვე ერთნავიანი შენობაა, 3,6×2,15 მ, ნაგები რიყისა და ადგილ-ადგილ შირიმის ქვისა და კირისაგან. სახურავი (ყავარი) დამპალი აქვს, თალი გარღვეულია. კარი აქვს სამხრეთით (კარს ნაწილობრივ რკინის სალტეები აქვს გადაკრული), სარკმელი აღმოსავლეთით და სამხრეთით. ტრაპეზი კედელზეა მიდგმული. საკურთხეველში არის დიდი ღრმა თანჩა.

ეკლესია მხატვრული ყოფილა. დღეს მხატვრობა შერჩენილია საკურთხეველის ნაწილში, თაღზე და დასავლეთის კედელზე (სამხრეთის კუთხესთან).

ჭიორა*

ჭიორა ძველად მოხსენებულია ალექსანდრე ჭეფისვე სიგელში, XV ს. იქ ვკითხულობთ: „სკანთა... მოვაცემინეთ... ჭიორას ციხე და სოფელი თექუსმეტი კუამლი გლეხი“-ო⁶⁰⁴.

ვახტანგი იხსენიებს ამ სოფელს⁶⁰⁵. ადგილობრივი ეკლესია ახალია. იგი 1923 წელს გაუძარცვავთ...

ერთი კოზი კოქევი
სამჯერ ტარდატეხილი;
ერთი ნეფსი მახათი,
სამჯერ კურწ მოტეხილი;
ერთი სამართებელი,
დედაბრის სამსახური.
დიდი ველი წაუღია,
პატარაი ჩვენია;
ხუთნი ბუბას ვერას უზმენ
მტერთა ჩამოსავალია.

(ჩაწერილია მაქსიმე ბიჭიშვილისაგან, 60 წლ.)

ხურაზი — დარაჯი, ყარაული.

* MAK, IV, 108; მთ. რაჭა 74.

⁶⁰⁴ წერ. და მას. I., 128—129.

⁶⁰⁵ ვახ., საქ. გეოგრ. ბრ. გამ., 380.

სი ძ ვ ე ლ ე ნ ი⁶⁰⁶:

1. ფიცარზე ნახატი ხარების ხატი — 16×11,7 სმ, იგი ზის ვერცხლით შექედილ ჩარჩოში — 47×32,5 სმ, XVIII ს.

2. ფიცარზე ნახატი ღვთისმშობლის ხატი — 15,5×11,7 სმ, შექედილი ვერცხლით, რომელიც (ვერცხლი) ოქროს წყალშია დაფერილი. ღვთისმშობელს მარჯვნივ და მარცხნივ უდგას ორი წმინდანი (კაცი და ქალი), მას ყრმა კალთაში უზის. ხატი ჩამოტანილია იმავე სოფლის კვირაცხოვლის ეკლესიიდან.

8. ლანგარი მცირე, სპილენძის, მხედრული წარწერით:

ქ. სარდლის: ქალის: ელენესი:.

ქ. კაცია ღი... შვილისა.

ეკუთვნის XVIII ს. (?)

შენიშვნა: 1923 წელს დაღუპულა სიძველე: ვერცხლზე ნაქედი ნათლისმცემლის ხატი — 20×15 სმ (დაახლოებით) დაფერილი ოქროს წყალში; იგი გაუტაცნიათ ვიღაც პირებს.

ეკლესია 1923 წელს გაუტეხნიათ, აღნიშნულ ხატთან ერთად წაუღიათ ჯვარი ხისა შემოსილი ვერცხლით და სხვა წერილი ნივთები.

ღები

ღები ძველად მოხსენებულია ალექსანდრე მეფის სიგელში, XV ს. იქ ვკითხულობთ: „სვანთა... მოვაცემინეთ... ღებს ორი აზნაურიშვილი გოგაშვილები მისის ციხითა და სამოცდათორმეტი კუამლით კაცითა... სხვა ღების შემავალი სოფლები ჯუმლად ოთხასი კუამლი კაცი“⁶⁰⁷.

ვახუშტი, ღები არის „დაბა მოზღუდვილი და კოშკოვანი, და გოდოლოვანი“⁶⁰⁸. ჩვენი აზრით, ვახუშტი გოდოლს უწოდებდა კოშკის სახედ ნაშენ საცხოვრებელ სახლს. მისი აღწერილობის მაჩლობელ სურათს უნდა წარმოადგენდეს დიუბუა დე მონპერის მიერ 1830 წელს გადაღებული სურათი, რომელიც სავსებით ეთანხმება მის სიტყვებს. დღეს ზღუდე აღარსად არის, კოშკებიდან რამდენიმე შენახულია, ხოლო გოდოლი (იგულისხმება დუროიანი ციხე-სახლი—ლ. ფ.) კიდევ საკმარისად მრავლად არის.

⁶⁰⁶ ქვემოაღწერილი სიძველეები 1925 წელს ეკლესიაში იყო, 1930 წელს არცერთი მათგანი აღივლზე აღარ აღმოჩნდა; ისინი დაღუპულან 1927—1928 წლებში.

⁶⁰⁷ წერ. და მას., I, 128—130.

⁶⁰⁸ ვახ. საქ. გეოგრ., ბრ. გამ., 380.

ადგილობრივი მაცხოვრის ეკლესია ახალი შენობაა: მასში დატულია მრავალი სიძველე⁶⁰⁹, რომლის უდიდესი ნაწილიც, როგორც მათი სახელებიდან და წარწერებიდან ირკვევა, შეგროვილია სოფლის მახლობელი ეკლესიებიდან. აი ისინი:

1. დროშის ჯვარი ხისა⁶¹⁰, 44 (ტარითვე 68^{1/2})×36×1 სმ; წოდებული მაცხოვრის ჯვარად, ირველივ დაბალი ვერცხლით შექმნილი, გარდა ტარისა. წინა პირზე ქედილი ხატებია ჯვარცმისა (გულში), ღვთისმშობლისა, წმ. გიორგისა და სხვ. უზის 9 მოზრდილი თვალი; ესევე მხარე ნაწილობრივ ოქროს წყალში აქვს დაფერილი.

ჯვარს აქვს წარწერები⁶¹¹.

I. ჯვარცმის თავზე — უსაჟიფ იესო მეფე

უჩაუნი ეჭურიათა

II. მარჯვენა და მარცხენა მხრებზე (ა, ბ) —

სტ.	ა	ბ
1	ქაჟუნიოცოჟიძეჯვარცხაჟ	უჩაუნიდხისქიღისქიჯ
2	სსსჯოჯოს	ცხოჟის

ქრისტე ღმერთო მეოხ და მფარველ ექმენ სულსა გუგასა⁶¹² და მისისა დედისა ცხოვრებას

II. ქვედა ნაწილში: —

ქაჟუნიოცოჟიძე

ჯვარცხა

უჩაუნი

უჩაუნი

5. ყუუ

სსს

უჩა

ქრისტე ღმერთო მეოხ

და მფარ-

ველ ექმენ⁶¹³ ჰ

ელოსძისა⁶¹⁴

შვილ-

სა მიქ-

აელს.

609 ეს სიძველები 1927 წლამდე შედარებით უკეთ იყო დატული, 1928 წელს ეკლესია კლუბად გამოიყენეს...

610 MAK, IV, 112.

611 ბროსეს აქვს მოყვანილი I და მე-II ნომრით აღწერილი წარწერები (RVA, გვ. 74¹⁰⁻¹¹, 15¹⁶).

612 ბროსე: გაგასა (იქვე 10).

613 ბროსე ამ სიტყვის შემდეგ უმატებს: სულსა (იქვე 15).

614 ბროსე: პელას-ძისა (იქვე).

2. დროშის ჯვარი ხისა⁶¹⁵, 23 1/2 (ტარითვე 40 1/4) × 19 სმ. ირგვლივ ვერცხლით შექედილი, გარდა ტარისა და შემკული წინა მხარეს ჯვარცმით და ოქროს წყალში დაფერვით. აკლია 3 თვალი. ჯვარცმის თავზე აქვს წარწერა:

I C X C
ჰოი.ჟოი.სა.ს.ს.
სა

'Iησους Χριστους
მეუფე ურჯათ
აჲ

3. ჯვარი ხისა, 29 × 28 სმ, რომლის წინა პირიც შემკულია ვერცხლზე ნაჭედი ხატებით მაცხოვრისა, წმ. გიორგისა და სხვ., ძლიერ დაზიანებული.

4. დროშის ჯვარი მაცხოვრისა⁶¹⁶ ვერცხლისა 39 (ტარითვე 47) × 28 1/2 სმ. შემკული ჯვარცმისა და სხვ. ხატებით და წარწერით ჯვარცმის თავზე: I C X C ანუ 'Iησους Χριστους.

5. 1911—1912 წწ-ში ავაზაკების მიერ გაძარცვული მაცხოვრის დროშის ჯვარიდან⁶¹⁷ დარჩენილია მხარი ხისა (44 სმ.) და ტარი (23 სმ) ვერცხლისა; მხარს შერჩენილი აქვს ვერცხლის ფურცლის ნაგლეჯები. ძველად ჯვარი შექედილი ყოფილა ვერცხლით და ოქროს წყალში დაფერილი, გარდა ტარისა.

შენიშვნა: ამავე წლებში ზემოხსენებულ ჯვართან ერთად ავაზაკებს გაუტაცნიათ „თეთრი ოქროსგან“ გაკეთებული ჯვარი მხრებზე დაკიდებული სამკაულებით⁶¹⁸.

6. ჯვარი ხისა⁶¹⁹, 117 (ვერცხლის შექედილობამდე 64) × 66 1/2 სმ., შემკული წინა მხარეს დაბალ ვერცხლზე ნაჭედი ხატებით მაცხოვრისა (თავში), წმ. გიორგისა (მხრებზე 3 და ქვეშ 1, სულ 4 ხატი) და სხვ. ხატებით და ბუშტით, რომელსაც უზის 1 თვალი, დაზიანებული.

7. ჯვარი ხისა⁶²⁰, 180 (ვერცხლის შექედილობამდე 91) × 80 სმ. შემკული ვერცხლზე ნაჭედი მაცხოვრისა, წმ. გიორგისა და მთავარანგელოზის ხატებით და ბუშტით გულში, ძლიერ დაზიანებული.

615 MAK, IV, გვ. 112კ.

616 იქვე.

617 იქვე.

618 იქვე, გვ. 110, სურ. 83; სურ. 85.

619 იქვე, გვ. 111, სურ. 86.

620 იქვე, გვ. 122კ.

ლი (ვერცხლის ფურცელი ბევრ ადგილას აგლეჯილია და დაკარგული).

8. ვერცხლზე ნაჭედი ხატი შოდის წმ. გიორგისა, 42 1/2 X X 29 სმ, გადაკრული ფიცარზე, წმ. გიორგი მკდომარეა ცხენზე და ცხენს ქვეშ ვინმე პირია გათხმული, აშიები შემკულია ჩვილადი ღვთისმშობლის ხატებით და ფოთლოვანი სახეებით: წმ. გიორგის თავზე აწერია:

2. Ⴀ-Ⴀ

3. ყაშ

ანუ: 2. გიორგი 3. შოდ

1. Ⴀ-Ⴀ

4. Ⴀ

1 წმიდაი 4 ის.

9. ვერცხლზე ნაჭედი ხატი შოდის წმ. გიორგისა⁶²¹, 4 1/4 X 29 1/2 სმ, გადაკრული ფიცარზე. წმ. გიორგი მკდომარეა ცხენზე და ცხენს ქვეშ განრთხმული არის გვირგვინოსანი. ხატი ნაწილობრივ დაფერილი არის ოქროს წყალში; იგი დაზიანებულია (აკლია ქვედა აშია); აქვს წარწერები:

I. წმ. გიორგის თავზე —

1. Ⴀ-Ⴀ Ⴀ-Ⴀ Ⴀ-Ⴀ

ანუ: წმიდაი გიორგი შოდის.

II. ძირითად ნაწილში —

1. Ⴀ-Ⴀ Ⴀ-Ⴀ Ⴀ-Ⴀ

იკითხება: 1. წმიდა⁶²² გიორგი შეიწყალე

2. Ⴀ-Ⴀ Ⴀ-Ⴀ Ⴀ-Ⴀ

2. შოდელი⁶²³ კვ-

3. Ⴀ-Ⴀ Ⴀ-Ⴀ Ⴀ-Ⴀ Ⴀ-Ⴀ Ⴀ-Ⴀ

3. ირიკე⁶²⁴ ბერი წინაშე ქრისტესა

III. ძირითად ნაწილშივე მოჩანს პირქვე დაბრუნებული მცირე ნაგლეჯი ასოებით, რომელიც ხატიდან ავარდნის შემდეგ პირუკულმა დაუკერებიათ.

1. ... Ⴀ-Ⴀ Ⴀ-Ⴀ

იკითხება: 1. ... ე მეფე.

ხატი ეკუთვნის XV, II ს.

10. ვერცხლზე ნაჭედი შოდის წმ. გიორგის ხატი, 66 X 43 სმ, გადაკრული ფიცარზე, ოქროს წყალში დაფერილი, ძლიერ დაზიანებული (ვერცხლის ფურცელი ბევრ ადგილას აგლეჯილი აქვს). წმ. გიორგის თავზე აწერია: Ⴀ-Ⴀ Ⴀ-Ⴀ Ⴀ-Ⴀ ანუ: წმიდა გიორგი შოდისა.

621 იქვე 112²³⁻²⁴ და 113, სურ. 88.

622 ბროსე: წმიდაო (RVA, გვ. 72²⁴).

623 ბროსეს სიტყვები: „შეიწყალე შოდელი“ წინა-უკმო აქვს გადასმული, ეს ნაწილი კი მომდევნო 5 ასოთი (Ⴀ-Ⴀ Ⴀ-Ⴀ) დღეს მოგლეჯილია და დაკარგული.

624 ბროსეს დაზიანებული ადგილი წარწერისა აღდგენილი აქვს: კვ (იქვე).

ადგილობრივ მცხოვრებ ეგნატე მიქელას ძე ბიჭიშვილის სახლში დატული ყოფილა სიძველე:

11. დაბალი ვერცხლზე ნაქედი სალაშქროხატი⁶²⁵—54 3/4 (ტართვე 67) × 38 1/4 სმ, რომლის ზევითა ნაწილში გამოსახულია მდგომარე მაცხოვარი (მარჯვენათი ლოცავს, მარცხენათი დაკეცილი წიგნი უჭირავს), მაცხოვრის მარჯვნივ მთავარანგელოზი გაბრიელია (უვაროვას შეედომით ღვთისმშობლად ჰყავს მოხსენებულის⁶²⁶), მარცხნივ მიქელი. ქვედა ნაწილში ყოფილა ხატები მარჯვნივ წმ. დემეტრესი, მარცხნივ წმ. გიორგისა (ორნივ ცხენზე მჯდომარენი), მაგრამ შემდეგ ხანაში, ეტყობა დაზიანებისა გამო, მათთვის წელს ქვევითი ნაწილი წაუჭრიათ და მის ადგილას დაუკერებიათ სხვა რომელიმე ვერცხლზე ნაქედი, დაბალი ხელოვნების ხატები. აშიები ნაწილობრივ დაკერებულია. ტარს შერჩენილი აქვს ძველი შეჭედულობა.

ქვედა აშიაზე არის ასომთავრული წარწერის ნაშთი⁶²⁷.

- | | |
|-----------------------|------------------------------|
| 1. 𐌱𐌰: 𐌺: 𐌸𐌺𐌸𐌹𐌸𐌺𐌸... | 1. წმიდაო გიორგი გლონისაო.. |
| 2. 𐌺𐌸𐌺𐌹𐌸: 𐌸𐌺𐌸𐌹𐌸 | 2. გლონისა. მოიჭედა... |
| 3. 𐌶𐌸𐌸𐌹𐌸: 𐌺𐌸𐌸: 𐌸𐌸𐌸... | 3. შვილისა გიორგისა პატრო... |

ძეგლი ეკუთვნის XI—XIV სს.

12. რქის ჯვარი (ტრაპეზისა), გატეხილი ორად⁶²⁸.

13. ვერცხლზე ნაქედი მაცხოვრის ხატი — 62 × 51,5 სმ გადაკრული ფიცარზე; მაცხოვარი მჯდომარე ტახტზე. ხატი ძლიერ დაზიანებულია. ძეგლი ეკუთვნის XVII ს.⁶²⁹.

14. ვერცხლზე ნაქედი ჯვარცმის ხატი⁶³⁰, 40 × 29,5 სმ, გადაკრული ფიცარზე, წარწერით⁶³¹:

ქ. მო: გვიქედ: ინე
ბია: ჩუენ გო
გრიჭიანსა: და

625 MAK, IV, გვ. 109¹²⁻²⁵.

626 იქვე სტრ. 21—22.

627 ბროსეს წაკითხული აქვს წარწერა, ხოლო თვით ტექსტი არა აქვს გადმოღებული (RVA, გვ. 77¹⁵⁻¹⁸).

628 1930 წელს ჯვარი ადგილზე აღარ აღმოჩნდა, იგი დაკარგულია.

629 1927 წელს ხატი ადგილზე იყო, დღეს დაკარგულია.

630 MAK, IV, 112; სურ. 93; RVA, 174. [ე. თაყაიშვილი, რაქა, გვ. 14—15].

631 წარწერის 1—5 სტრიქონები მოთავსებულია ზევითა აშიაზე; 6—14 სტრიქონები — ხატის არეზე და 15—21 სტრიქონი — ქვედა აშიაზე.

ქ. შიქელს: შიოსა: კიდევე: გიორგისა: და
5. (ნ)იკოლოზ: საქაოს: დღეგრძელობი(თა)
სამუნოსა: ცხო

ენებითა: ამინ: უფალო
მცხვარო: გაუმარჯვე: ღებინა:
ვეესა: ამინ: უფალო:

10. ლთოდ: მაცხოვარო: გაუმარჯ
ვე: გიორგისა: და: დავითსა: შია
ოშსა: ამინ: უფალო: ღმერთო:

ქ ტკბი 15. ღმერთო უ
ლო შველე ამისა
ველოსანს

კიდურელსა: გვაშე [ლიშე]
ილსა: და: ქებაძესა

20 (მ)მჟ
კსა

15 (ქ.). ვერცხლზე ნაჭედი დასამწყალობლებელი ჭვარც-
მის ხატი, 19,5 (ტარიხვე) X 9,5 სმ, ჭვარცმის გარეშემო არის მხედ-
რული წარწერა, ძლიერ დაზიანებული:

[შეუნ]დნესა ღმთა: ... გგნიძეს | უმ..

ძე: თემ|ზედ: მ... |დ... კეკლუტას:

ღ: |ოთ სნაყი|და ზვიად|სა: შუნ|[დოს]

ძეგლი ეკუთვნის XVI—XVII სს.

16. ვერცხლზე ნაჭედი ღვთისმშობლის ხატი⁶³², 57X40 სმ, და-
ზიანებული: აშიეზიდან შერჩენია მხოლოდ ნაშთი ზევითა მარცხენა
მხრის კუთხეში (გადაკრული ფიცარზე); ღვთისმშობელი მდგომარეა
ყრმით ხელში; მას თავზე აწერია ასომთავრულად:

Ⲫⲗ	წმიდაი
Ⲡⲉⲗ	ღმთის
ⲄⲪⲗ	მშობელი

ეკუთვნის XVII ს.

17. ვერცხლზე ნაჭედი წმ. გიორგის ხატი — 6,2X9,7 სმ, ხის ბუ-
დეში (21X13,5 სმ)⁶³³.

⁶³² MAK, IV, 112 და 115, სურ. 92.

⁶³³ RVA, XII, 72; MAK, IV, 114; ტაბულ. XLIთ; მთ. რაქა, 78. აღნიშნული
ხატი ბროსეს შეცდომით წმ. გიორგის ხატად აქვს მიჩნეული (RVA, XII 72).

: [մտავարանգելոօ թիք]լ, թեօ ղեթեն ֆինաթե Մեն յրիստե[սա
գա]րաչանիսքես⁶⁴⁵ թիքելս լա օտրօտխս լա ղեանես լա յեօ թաօա,
լղեսա թաս գաչիօտխեիսաս. ռօ...

19. (յ.). ղերցեօնե ռախաօի գաբրիել մտավարանգելօնիս
խաօի⁶⁴⁶, 1 թ 6,5 սթ X 70 սթ, Մեթյուլի ղերցեօնի Մարաչանղեղիօ լա
աՄիեթիօ, ռօթելնից յրօրօս ֆչալՄի առիան լաղերիղնի. աՄիեթե ռա-
յանղաչեղեղա ֆթիղանօա խաօեթի լա ղեղեղօղեղանի սախեղեթի; խաօ լաճիա-
նեթղեղա: թաս առեղե Մեթեղեղօղեղեղան թխօղղ ռաՄօիղա աչես Մերիղե-
նիղի. յիրա աՄիիս յեղեղա ռաֆիղՄի առիս լաճիանեթղեղի աօթօթաղղեղ
ֆարֆերա⁶⁴⁷.

[ՆԻՇԻՍ]⁶⁴⁸: ԵՆՆԻՇ: ՕԲԿԻՇԻՇ: ԴԻՆ: ՅԻՇԻՇ:
ԴԿՆ: ՅԻՇ: ԵԴԿԻ ԲՂ ՈԻՆ: ՅԻՇ: ՅԻՇԻՇԿՍ:
ՆՇԻՇԻՇ ՂՇԻՇԿԻՇԻՇ: ՆՇ ՄԻՇԻՇ: ՅԻՇԻՇ:
ՅԻՇ: ՅՇ: ՂՇԻՇԻՇԻՇԻՇ:

Նեցիսա յաղա ղեղօրցօթա ղերիսթաղարօ⁶⁴⁹ գաբրիել, թեօ ղեթեն
ֆինաթե լղեօիսա թիքելս լա օտրօտխս լա ղեանես գարաչանիսքեթա⁶⁵⁰ լա
Մեղ[ղեթա⁶⁵¹ թաօա] լղեղեսա թաս գաչիօտխեիսաս⁶⁵².

թե-18 լա թե-19 ռօթրիօ աղֆերիղի Տիղղեղեղեթի ղրօի լրօիս լա
ղրօի խեղիս ռաթեղեղարի առիս. թաօ ֆարֆերեթի ղրօի լա ղեղեղ թիր-
նի — գարաչանիսքեի⁶⁵³ թիքել, օտրօտխս լա ղեանե [թօխսեղեղեղնի

643 թիրղեղեղա Նիս.
644 ֆարֆերաՄի թօղղ լաճիանեթղեղա 11 սթ Տիղղեղեղեղեղ, Տաղա ղեղա աղղեղ
լաախղօղեթի 20—22 աօղ-նիՄանի; Յրօսեղս աՄ աղղեղաս ղեղերիա: ռօթեղի խա
խանա.. (RVA, XII, 73).
645 Յրօսեղ: գարաչանիսքես (ղեղեղ).
646 RVA, XII, 73; MAK, IV, 116, յաթ. XLII; թօ. ռաչա, 78.
647 ֆարֆերա թօղղեղանիղի աչես Յրօսեղս լա Տ. թաղաղաօիաս; ռօրիղեղս աթօչիօտխեիօ
(RVA, XII, 73; թօ. ռաչա, 78).
648 յեղեղեղեղ լաճիանեթղեղի աղղեղի աղղեղեղեղա Յրօսեղեթի (RVA, XII, 73);
Տ. թաղաղաօիաս ղեղի աղղեղեղեղի առա աչես (թօ. ռաչա, 78).
649 ղեղանաչեղեղ ռօր Տիղղեղեղեղ Յրօսեղ Մեղղեղեղեղեղ յիօտխղօղեղ «ղերի՛ ղաղղ»-ղ.
(RVA, XII, 73).
650 Յրօսեղ լա Տ. թաղաղաօիաս: գարաչանիսքեթա RVA, XII, 33 լա թօ.-ռաչա, 78).
651 Յրօսեղ Մեղղեղեղ-Տ. թաղեղ ֆեր: յեթա (RVA, XII, 73).
652 Յրօսեղ: գաչիօտխեղս (ղեղեղ).
653 գարաչանիսքեթա ղեղարի ղեղղեղեղա աղղեղեղ խօնղիօրիս Տիղղեղեղեղեղեղ ֆարֆե-
ղեթի (ղե. խօնղիօրի, № 3, 7, 11):

არიან]. მანდატურთუხუცესი ბეშქენ ვარდანისძე, საფიქრებელია, რომ XIII ს-ში ცხოვრობდა? — ლ. ფ.). ამას გვაფიქრებინებს ზემოხსენებული აღაპების პირველი მინაწერი, რომელიც გვეუბნება: „მოგუტა... ფურთუხ: გარაყანისძის ძემნ: ორი ათასისა თეთრისა წითელიო“⁶⁵⁴ წითელი ოქროს აღმნიშვნელად ი. ჯავახიშვილის დასკვნით იხმარება XIII ს-ში⁶⁵⁵, რაც საბუთს გვაძლევს წარწერები და თვით სიძველეებზე დავათარილოთ XIII ს. დამწერლობის მხრივაც წარწერები იმავე ხანას ეკუთვნის⁶⁵⁶.

20. ფიცარზე ნახატი ორი მთავარანგელოზის ხატი⁶⁵⁷, შემკული ვერცხლის... (?—ლ. ფ.) აშიით, რომელიც ოქროთია (? ლ. ფ.) დაფერილი აშიაზე [ჩანს] ყვავილოვანი სახეები. 1 მ 22,8×81,5 სმ. მთავარანგელოზებს ხელთ უჭირავთ... (?—ლ. ფ.). ხატი ძლიერ დაზიანებულია; ქვედა ნაწილში ჰქონია ასომთავრული წარწერა, რომელიც მოყვანილი აქვს ბროსეს⁶⁵⁸ და იხსენიებს უვაროვაც⁶⁵⁹. დღეს იგი ნაშთად არს. ამ ნაშთის მიხედვით და ბროსეს მიერ მოყვანილი წარწერით შესაძლებელი გახდა წარწერის მხოლოდ ორი სტრიქონის ნაწილობრივი აღდგენა; იგი გაყოფილია ოთხ ნაწილად (1, 2, 3 და 4); აქედან პირველი და მე-3 ნაწილები აღდგენილია ბროსეთი, მე-2 ნაწილი აგლეჯილია ადგილიდან და ხატთანავე ინახება და მე-4 ნაწილი თავის ადგილზე არის:

წ ა რ წ ე რ ი ს ნ ა წ ი ლ ე ბ ი

სტ.	1	2
1	[წ'ღ (?) შცღღჳცჳღ]	შცღღჳრჳღ
2	- - - - -	შღღღ: შღღღ

სტ.	3	4
1	[წშწწღღ: შღღღჳ]	წღღღღღ[წღღ]
2	- - - [ღღღღ] - - -	- [ღღღღღღღღღღ] - - -

654 აღ. № 58.

655 საფ.-საზმც., 14.

656 ს. მაკალათია ამ სიძველეებს ათარიღებს XIII—XIV სს. (მთ. რაჭა, 78).

657 MAK, IV, 114 და 116.

658 RVA, XII, 73.

659 MAK, IV, 114 და 116.

[წმიდაო მაცხოვარო] მაცხოვრებლო, [წმიდანო მთავარ]ანგელოზ[ზნო]... მეოხ მექმენ... [გაბრიელ]... [ცო]დვი[ლსა]...

21. ვერცხლზე ნაჭედი მიქელ-გაბრიელის ხატი⁶⁰⁰ — 75,3×60,7 სმ. (გადაკრული ფიცარზე), დაფერილი ოქროს წყალში, ძლიერ დაზიანებული; ხატის ფურცელიდან გადარჩენილია მხოლოდ ერთი ნაწილი, აშიებიდან კი ნაშთი მარჯვენა და მარცხენა მხარეს. ანგელოზებს თავზე აწერიათ.

1. მქლ: მთარი გზლ მთარი ანუ 1. მიქელ მთავარი, გაბრიელ მთავარი.

22. ვერცხლზე ნაჭედი მთავარანგელოზის ხატი. 67×47 სმ (გადაკრული ფიცარზე) ნაწილობრივ ოქროს წყალში დაფერილი; ქვედა და ზედა აშიები და თვით ხატის ბევრი ადგილი აგლეჯილია და დაკარგული.

23. ვერცხლზე ნაჭედი მთავარანგელოზის ხატი, 32,5×29 სმ; (გადაკრული ფიცარზე), დაზიანებული. აქვს წარწერები ხუცურად:

მთავარანგელოზის თავზე:

რ 7 უ ში წმიდაი გაბრიელ

ქვემოთ, მარჯვნივ:

1. რა უ ში ყ რ⁶⁰¹

2. ზ რ აქ შა

3. მ უ რ ში

წმიდაო გაბრიელ, შეიწყალე კვირიკე

4. რ

ოქრომჭედელი.

24. რ ა კ შ ქ წმიდაი მიქელ

ეკუთვნის XVII ს.

25. (ქ.). ვერცხლზე ნაჭედი ხატის ნაშთი, ფიცარი 20,6×17,4 სმ. შექედილობა შერჩენილი აქვს მხოლოდ ძირა, მარჯვენა კუთხეში: აქ ღვთისმშობლის მცირე ჭედილი ხატია; მის (ღვთისმშობლის) გარეშემო არის მხედრული წარწერის ნაშთი:

გიორგის|...|მ...|შეუ[ნდოს]|მთ...|ვლ...|...|შე[უნდოს]|(გი)ორგის ნასა-
ყიდა[სა]|(მეუ)ლღესა|...|წმ...|ზვია|დსა და|მიქელს:• შეუ[ნდოს] ..

აქ მოხსენებული ნასყიდა და ზვიადი იგივე პირნი უნდა იყვნენ, რომელნიც იკითხებიან ზემოთ, ნე-11 ნომრით აღწერილი ხატის წარწერაში.

ეკუთვნის XVII—XVIII სს.

⁶⁰⁰ MAK, IV, 112, სურ. 89.

⁶⁰¹ შ პირუკულმა ზის.

26. (ქ.). რომელიდაც ხატის ნაშთი — ფიციარი, 5,7×4,5 სმ.

27. (ქ.). სპილენძის ტრიპტიხები რუსული ხელობისა, მცირე... (?—ლ. ფ.), სულ 4 ცალი.

შ ე ნ ი შ ვ ნ ა: ზემოაღწერილი სიძველეებიდან № 1, 2 და 4 მაცხოვრისა, წმ. გიორგისა და სხვ. სახელობისა, № 3, 5, 6, 9 და 26 მაცხოვრისა, № 7, 10 და 11 ჭვარცმისა, № 12 ღვთისმშობლისა, № 13—17 წმ. გიორგისა, № 18—24 მთავარანგელოზთა, № 8, 25 და 26 გამოუკვლეველია.

28. ბარძიმი ვერცხლისა მხედრული წარწერით:

1. ქ: მაცხოვარო: მხსნელო. ღების. ეკლსიასა. შინა. განსწნებლო. შეიწირე. მონისა შწნისა წერეთლის. გრიგოლისაგან. ბარძიმი. ფეშხუმი კოვზი და კამარა ესე ვერცხლისა და მამე საუჯწო. ოხა. ცოდვილსა: წელთა: ჩყიგა: (1813 წ.).

2. ივლისის კ.: (20).

იგი ეკუთვნის 1813 წელს.

29. (ქ.). ეკლესიის ბეჭედი სპილენძისა, ... (?—ლ. ფ.); XIX ს.

30. (ქ.). ხის მცირე კოლოფი, შემკული ხაზებით, უთავსახურო.

31. (ქ.) არეშიძის ხმალი, გატეხილი ორად. ზალხის გადმოცემით იგი გატეხილა დიდგორის ომში. ამ ომზე ზალხში შენახულია ლექსი, რომლის ერთი ტაეპი ჩავიწერე ონის განათლების განყოფილების ინსტრუქტორ ელიზბარ აფრასიონის ძე კერესელიძისაგან, 1930 წ. ივნისის 20-ს:

არეშიძესა აქებენ,
რომელს იესე ჰქვიანო;
ფრანგული ხმალი გატეხა,
სისხლი ყუასა სცხიაო.

32. (ქ.). სახარება, დაბეჭდილი მოსკოვს 1739 წელს.

33. (ქ.). კურთხევანი, ძველი სტამბისა.

34. (ქ.). სამოციქულო, დაბეჭდილი მოსკოვს 1765 წელს, უყდო.

35. (ქ.). სამოციქულო, ვახტანგის სტამბისა, ფურცელნაკლები.

36 (ქ.). ეკლესიის არქივი: აღსარებეს სიეები, ქორწინების და გარდაცვალების წიგნები.

შ ე ნ ი შ ვ ნ ა: სიძველეები და წარწერები, აღწერილი ბროსეს მიერ f, i, s მუხლებს ქვეშ არსადა სჩანს.

რაზის ისტორიული ძეგლების სია

1. ჭყვიშის ციხე.
2. ქვედა ჟოშხის ჯვარცმის ეკლესიის ნანგრევი.
3. ქვედა ჟოშხის ციხის, ანუ კოშკის ნანგრევი რამინ კოსტას ძე ყიფიანის გზაზე.
4. გენდუშის „მალის“ ციხე.
5. პირველი ტოლის ციხე თავის ნანგრევებზე.
6. პირველი ტოლის მაცხოვრის ეკლესია.
7. მეორე ტოლის სამების ეკლესია.
8. ლადიშის წმ. გიორგის ეკლესია.
9. პატარა ონის ციხე.
10. პატარა ონის „რაკეთის“ წმ. ანგელოზის ეკლესია, ნანგრევი.
11. პატარა ონის წმ. გიორგის ეკლესია.
12. კვერთის ნასაყდრევი.
13. ზედა შავრას ეკლესია.
14. ქელიშის უდაბნოს ღვთისმშობლის ეკლესია, მახლობელი „სადაყუდებლო“-თი.
15. გორისუბნის წმ. ბარბარეს ეკლესია.
16. ბარეულის ციხის ნანგრევი, მიხეილ მაქსიმეს ძე ფოფხაძის მამულში.
17. ბარეულის დედღვთისას ეკლესია, ნანგრევი.
18. ბარეულის ციხის ნანგრევი სოფლის ძირას.
19. ბარეულის „საგვალას“ (ადგილს ჰქვიან) კოშკები, ციხის ნანგრევს ქვევიდან, ესიკი რობაქიძის მამულში.
20. ხვანჭკარის ზედა და ქვედა ციხეები და ნაციხრები (ყიფიანების უბანი).
21. ხვანჭკარის ღვთისმშობლის ეკლესიის ნანგრევი...
22. ხვანჭკარის გოლგოთის ეკლესია.
23. პატარა ჩორჯოს „საყიორის“ წმ. გიორგის ეკლესია.
24. ბუგეულის ღვთისმშობლის მოხატული ეკლესია.

25. ქედისუბნის წმ. გიორგის ეკლესია, გორაკზე ნაშენები.
 26. ქედისუბნის მთავარანგელოზის ეკლესია.
 27. ნააგარევის ციხე-სასახლე წულუკიძეთა.
 28. ღვიარას ციხის ნანგრევი...
 29. ღვიარას ჯგირეშის ეკლესია.
 30. ღვიარას სოხბის წმ. გიორგის ეკლესია მთაში. ნანგრევები.
 31. კლდისუბნის ციხე-კოშკები. ღვთისმშობლის ეკლესია.
 32. კლდისუბნის წმ. გიორგის ეკლესია (კლდეზე).
 33. ამბროლაურის ღვთისმშობლის ეკლესიის ნანგრევი, მის მახლობლად ცაცხვის ხეები და კოშკი.
 34. ხოტევის ციხე თავის ნანგრევებით.
 35. ხოტევის მახლობლად ეკლესია, დარჩენილია ნათალი ქვები —
- 4 ცალი (ზოგი გატეხილია რამდენიმე ნატეხად).
36. „წმ. ანგელოზის გუმბათმოხატული ეკლესია“.
 37. თლუღის „ტეხისის“ წმ. გიორგის ეკლესიის ნანგრევი.
 38. ბეთლემის ღვთისმშობლის მოხატული ეკლესია.
 39. კვირიკეწმიდის კვირიკეს და ივლიტას ეკლესია.
 40. კვიტაშვილის (?) ციხის ნანგრევები.
 41. კვიტაშვილის ციხის ნანგრევებიდან ერთი ვერსის დაწორებით, ქვევით, კლდის წვერზე მდგომი კოშკის ნანგრევი.
 42. კრიხის მთავარანგელოზის მოხატული ეკლესია.
 43. გორის წმ. გიორგის ეკლესია, ჩუქურთმებიანი ქვა.
 44. ხიმშის წმ. გიორგის ეკლესია.
 45. ხიმშის ჭიჭინაძიანთ უბნის „ლანდიას“ ციხე-კოშკი.
 46. ხიდიკარის ორი კოშკი გამოქვაბულებით.
 47. წესის კელიეთის წმ. გიორგის ეკლესია — კლდეზე.
 48. წესის „ნინიას ციხის“ ნანგრევი...
 49. წესის წმ. მარინეს ეკლესიის ნანგრევი.
 50. წესის ბარაკონის ღვთისმშობლის გუმბათოვანი ეკლესია.
 51. წესის ძველი ეკლესიის ნანგრევი...
 52. მინდაციხე.
 53. მეჭვრეთის ეკლესიის ნანგრევი ლუხუნის ხეობაში, სოფ. ლიხეთის მახლობლად...
 54. სხვადასხვა კვარაციხე, მეფის სასახლე კოშკით, ეკლესიით, შენობათა ნანგრევები.
 55. სხვადასხვა „ძელი ჭეშმარიტის“ ეკლესიის ნანგრევი და მისგან დარჩენილი ძეგლები.

56. სხევას მახლობელი ველ-ტყევის ნათლისმცემლის უდაბნოს ეკლესიის ნანგრევები.

57. სამთისის დედაღვთისას ეკლესია.

58. ქვ. ბარის მაცხოვრის ეკლესია, საბუკეს გორაკზე.

59. ქვ. ბარის ღვთისმშობლის ეკლესია..

60. ფარახეთის მთავარანგელოზის მოხატული ეკლესია.

61. შარლომეთის ციხე.

62 სორის ჯვარცმის მოხატული ეკლესია.

63. სორის „ნაციხვარი“ (გორაკზე).

64. სორის ციხის ნანგრევი რუბენ გოცირიძის გზაზე.

65. ჯოისუბნის „მცხეთის“ წმ. გიორგის ეკლესია.

66. კვაშხიეთის ყორეები საჯვარისა და ვანო გოშაძის ეზოში.

67. შქმერის უშოლთის წმ. გიორგის ეკლესია.

68. შქმერის „მოკოხის“ წმ. გიორგის ეკლესია.

69. შქმერის ხარისთვლის „ოლოსის“ ეკლესია.

70. ბოყვის მთავარანგელოზის ეკლესია.

71. ბოყვის გამოქვაბული მაღალ კლდეში.

72. ველიეთის სამი კოშკი მდ. რიონის მარცხენა მხარეს.

73. სხიერის „მირიანეული უძრავი“ წმ. გიორგის მოხატული ეკლესია.

74. სომიწოს წმ. გიორგის ეკლესიის ნანგრევი.

75. ირის „ძელი ჭეშმარიტის“ (?) ნასაყდრალი, რუბოძალის (ხე-ვია) ჭალაში..

76. წედისის ნაძვების ეკლესია გორაზე.

77. წედისის ციხის ნანგრევი.

78. პიპილეთის წმ. გიორგის ეკლესია...

79. წერეთლების ციხე-სასახლე თავის ნანგრევებით, მოედნის მა-ლა გორაზე.

80. ონის წერეთლების სასახლე თავის კარის ეკლესიით.

81. ჭალის სამების ეკლესია.

82. ლაჩთის კოშკი.

83. შეუბანი. სინაწმინდის ეკლესია.

84. შუა კვაჟას ეკლესია, ნანგრევი...

85. ლაგვანთას კოშკის ნანგრევი მდ. საკაურას ხიდის გაღმა.

86. წინა საკაოს ხიდეშლების უბნის კიდილა ქედის ნასაყდარი, სოფლის დასავლეთით 1 კერსზე.

87. წინა საკაოს ხოჯორას ნასაყდრი, სოფლის ჩრდილო-დასავლეთით 2 ვერსზე.

88. წინა საკაოს ვერძის რუს ნასაყდრი, სოფლის დასავლეთით 1 ვერსზე.

89. წინა საკაოს ნაციხარი, სოფლის სამხრეთით 1/2 ვერსზე.

90. წინა საკაოს სხარალის ნასაყდრი, სოფლის სამხრეთით 1 ვერსზე.

91. უკანა საკაოს „სამჯიარის“ უდაბნოს წმ. გიორგის ეკლესია.

92. ძეგლევის მახლობლად საჭორიის ციხის ნანგრევი.

93. ნაკიეთის ნათლისმცემლის ეკლესია.

94. გომის წმ. გიორგის ეკლესიის ნანგრევი.

95. უწერის ღვთისმშობლის ეკლესია.

96. ჭიდროთციხე თავის ნანგრევებით.

97. გლოლის „ზედქალაქის“ ჯვარიპატიოსანი(?).

98. გლოლის მახლობლად კოშკებისა და სხვა შენობათა ნანგრევები.

99. გლოლის ზედქალაქის წმ. გიორგის ეკლესია.

100. გლოლის ნათლისმცემლის თუ ღვთისმშობლის (?) ეკლესია სოფლად.

101. გლოლის კოშკი სოფელში.

102. ჭიორის გოდოლნი 5.

103. ღების გოდოლნი 10-ზე მეტი.

104. ღების კოშკი ილიკო ნიკოლოზის ძე გავაშელიშვილის გზაზე.

105. ღების პატარა სოფლის დედაღვთისას ეკლესია-კოშკი.

ჯვარისას ძეგლი⁶⁶²

1925 წლის ზაფხულს სამეცნიერო დაწესებულებათა მთავარმმართველობის მიერ მივლინებულ ვიქმენ რაჭას საისტორიო მნიშვნელობის ნივთთა მოსაგროვებლად და მუზეუმში გადმოსატანად. დავალება შევასრულე: მოვიარე ხსენებული კუთხე, მოვაგროვე ნივთები და ჩავაბარე ქუთაისის საისტორიო და საეთნოგრაფიო მუზეუმს. მათში განსაკუთრებულ ყურადღებას იპყრობს ერთი შესანიშნავი ძეგლი (სიით № 63), რომელიც წამოვიღე ზნაკვას თემიდან და რომელმაც ჭედვით ხელოვნებისა და ქართული დამწერლობის განვითარების ისტორიაში ერთი პირველი ადგილთაგანი უნდა დაიჭიროს სიძველის მხრივ. ეს ძეგლი გახლავთ „ძ ე ლ ი ჭ ე შ მ ა რ ი ტ ი“. იგი აღმოჩნდა თემის აღმასრულებელი კომიტეტის მიერ ადგილობრივი ეკლესიებიდან მოგროვილ ვერცხლეულში, რომელიც გასაყიდად იყო გამზადებული და დროებით შესანახად მიბარებული ჰქონდა ამავე სოფელში (ზნაკე:ში) ერთ კერძო ოჯახს. სხვადასხვა პირთა გამოკითხვის შემდეგ გავიგე, რომ ხსენებული ძეგლი კუთვნილება ამავე თემის ჯვარისას⁶⁶³ ეკლესიისა, რომელიც ზნაკვადან მდებარეობს დასავლეთით 2—3 ვერსის მანძილზე. ჯვარისას ყოფ. მცხოვრების რომანოზ ბოჭორიშვილის ცნობით ეს ძეგლი ადრევე ყოფილა ჯვარისას ძველ ეკლესიაში, რომელიც აშენებული ყოფილა აწინდელი ახალი ეკლესიის ჩრდილოეთ, ანუ მარცხენა გვერდზე (ოდნავ მაღალ გორაკზე) შირიმის თლილი ქვისა და კირისაგან. აქ იგი სულ მუდამ ტრაპეზზე სვენებული აღმოსავლეთის კედელზე მიყუდებით (ტრაპეზი ეკლესიას კედელზე ჰქონია მიდ-

⁶⁶² წერილი წარმოადგენს ნაწილს რაჭის ისტორიულ, უმთავრესად ეპიგრაფიკულ, ძეგლთა აღწერისას, რომელიც ზოგადად წაკითხულ იქნა საქართველოს საისტორიო და საეთნოგრაფიო საზოგადოების საჯარო სხდომაზე 1927 წ. მარტის 12-ს.

⁶⁶³ ნიკორწმინდის XI ს. ეტრატზე ნაწერ სიგელში ეს ჯვარისა მოხსენებულია „ზნაკუას ჭუარისა“-დ (ქრონ. II, 46) გასარჩევად მეორე ამავე სახელის მატარებელი სოფლისაგან, რომელიც მდებარეობს ოკრიბაში (იმერეთი) და ეწოდება „ოკრიბას ჭუარისა“ (იქვე, 49).

გმული); შემდეგ, როდესაც ახალი ეკლესია აუშენებიათ (ძველი ეკლესიისა და სხვ. მასალისაგან), ეს ძველიც ახალ ეკლესიაში გადაიტანიათ და უკანასკნელ ხანამდე იქ ყოფილა; ხოლო 1924—1925 წწ-ში თემის აღმასრულებელ კომიტეტს გამოუტანია იგი ეკლესიიდან, რომლის დროსაც კიდევ დაზიანებულა.

„ძელი ქეშმარიტი“ შეიცავს ჯვარს ჩასვენებულს ბუდეში, რომელსაც წინა (პირის) მხრიდან ფარავს კარი.

კარი ზომით $17 \frac{1}{2} \times 3 \frac{3}{4}$ სმ კარის ასახდელ-ასაწევი ზევითა მხრიდან (უჯრის მსგავსად); იგი წარმოადგენს ვერცხლზე ნაქედ ხატს წმ. გრიგოლისას, გადაკრულს ფიცარზე; წმ. გრიგოლი გამონახტულია მღვდელმთავრის ტანისამოსით მდგომარედ ორსვეტიან კამარაში; მარჯვენა ხელის თითები მას დასალოცავად აქვს გაწყობილი (გულთან), მარცხენა ხელში კი წიგნი უჭირავს (გულთანვე). სვეტები და კამარა შემკულია გრეხილებით და ყვავილოვანი სახეებით, წმიდანის ფერხთა ქვეშ მრგვლოვანი ასომთავრული წარწერაა. კარის ფიცარი არ არის ძველი, იგი გამოცვლილი უნდა იყოს ძველის დაზიანებისა გამო.

თვით ბუდე ჯვრისა ზომით $19 \times 9 \frac{3}{4}$ სმ. ფიცრისაგან არის გაკეთებული: იგი ირგვლივ ვერცხლის ფურცლებით არის შექედილი; ეს ფურცლები შემკულია ყვავილ-ფოთოლთა და სხვ. ქედილი სახეებით; ბუდის გულში ასვენია ვერცხლის ჯვარი $16 \frac{1}{4}$ (უტაროდ 8) \times 6 სმ შემკული გულში 1 მოთეთრო გამჭვირვალე თვლით, რომლის ქვეშაც მოჩანს „ძელი ქეშმარიტი“-ს(?) ნაწილაკი. ბუდე დაზიანებულია: გვერდის აშიები ავარდნაზე არის, ფიცარი გამსკდარია შუაზე.

კარზე არის წარწერა მრგვლოვანი ასომთავრულით, 8 სტრიქონად:

წ.ღ.ღ.ს.ს.ს.ს.ს.ს.ს.ს.ს.ს.
ძ.ქ.ო.ქ.ქ.წ.წ.წ.წ.წ.წ.წ.წ.წ.წ.
ს.ყ.უ.ო.ბ.ს.ყ.ო.ბ.
ს.ო.ბ.ყ.ს.ო.ბ.ყ.
ს.ს.ს.ს.ს.ს.ს.ს.ს.ს.
ს.ს.ს.ს.ს.ს.ს.ს.ს.ს.

წმიდაო გრიგოლ საკრველთმოქმედო, შენდა შევედრებული მკვავალი შენი საჰაკლუხტ დაიცევ ყოვლისაგან ბოროტისა.

წარწერაში მოხსენებული გრიგოლ საკურველთმოქმედი არის მსოფლიო წმიდანი გრიგოლ ნეოკესარიელი (221—270 წწ. დაახლოებით), ხოლო „მკვეალი საჰაკდუხტ“ არა ჩანს, თუ ვინ არის. ისტორიაში ამგვარი სახელით ცნობილი არის საგდუხტ დედოფალი, ვახტანგ გორგასლის დედა⁶⁶⁵; საგდუხტ — სომხურ თარგმანში *Սակյախա*-ს⁶⁶⁶, ხოლო საგდუხტ-საკდუხტ მიღებულია საჰაკდუხტი-საგან⁶⁶⁷, რასაც ადასტურებს სომეხთა ისტორიკოსის ვარდან დიდის ცნობა, რომელიც პირდაპირ ამბობს, რომ ვახტანგ გორგასლის დედას ერქვა საჰაკდუხტი⁶⁶⁸.

დამწერლობის მხრივ წარწერაში განსაკუთრებულ ყურადღებას იპყრობს ასოები: წ, ო, ბ, ყ, ჯ, ც, კ, ჰ. მათგან წ ორმუცლოვანი არის, ამასთანავე ქვედა მუცელი ცალკე კი არა აქვს ბუნიდან დაწყებული, არამედ ზედა მუცელზედვე აქვს მიბმული. ო სრულიად უკუდო არის, ძლიერ წააგავს ბერძნულ ო-ს (ომიკრონს) და უფრო მეტად ნინოწმინდის ტაძრის იმ წარწერის ო-ს, რომელიც პ. ინგოროყვას აზრით, ალვანური დამწერლობის ძეგლს უნდა წარმოადგენდეს. ბ და ყ თავშეკრულია (ვ და შ თავგახსნილი). ჯ და ც ერთმანეთის მსგავსი მოყვანილობისანი არიან; პირუჯულმა რომ შევებრუნოთ და თავდაყირა დავაყუდოთ ჯ იქნება ც და ც—ჯ; ორივენი განსხვავდებიან ჩვეულებრივი ასოებისაგან, ჯერ ერთი, ჯ ზედა კიდურისა და ც ქვედა კიდურის სისწორით, რომელიც ნამგლის ტარის მსგავსად აქვს გამოყვანილი; მეორეც, მათი კორპუსი მეტისმეტად გადახრილია მარცხნივ. კ-ს მუცელი ღია აქვს. ჰ კუთხოვანი არის. წ, ო, ჯ, ც, კ და ჰ ასოთა გარდა

664 ჟუანშერ, ც^ა ჯ^ბ ტ^ნ გ^გ ს^ა 297—301, გვ. 119—121.

665 ვენეტიკ. გამ. გვ. 74.

666 ეს ცნობები წერილობით გადმომცა ი. ჯავახიშვილმა, რისთვისაც გულითად მადლობას ვუძღვნი.

667 „ს აქრხეჲს ქ ბიქსნ შინოთიქ მქსჯს ვბიჲს ლაჲქჲ, მქსჯს ვაქრჲან, ლ ვარხაქ შოჲს ლჲ, ირ ჯაქს ლქს ქ აქარქსაჲ, შარაქ-გოქსო ანოჲს ქ აქაროთიქ. ირ ლამილ გილიქ ჲაღთოთჲს ქ ვრქსოთი, ლ სო ჲამ ჲაღაქ, ვქსაქსაჲ, ირ ლ ჲორგჲაჲარს ლიქსგაღ, ირ ჯ ჲაღოქს ქ აქარქჲსაჲ“ ვენეტიკ. გამ. 1862, გვ. 91.

ცნობა წერილობით გადმომცა ს. ჯანაშიამ, რომელსაც აგრეთვე მადლობას ვუცხადებ.

სხვა ასოთა მოხაზულობის მხრივ წარწერა ყველაზე მეტად უახლოვდება ბოლნისის 506 წ. და ჯვარის მონასტრის VI ს. წარწერებს.

გარდა ამისა, წარწერა იცავს ორხაზოვნობას. დამწერი მე-4 სტრიქონის სიტყვის მკლი-ს ქარაგმის დაწერით რომ ორ ხაზს არ გასცილდეს, განგებ სჭრის მე-3 სტრიქონის სამი ასოს — ევე-ს ბოლო ნაწილებს, ანუ კიდურებს და მათ ქვეშ ათავსებს მას, თუმცა რამდენიმე ასო, მაგ., წ, გ, ბ, კ, ჯ და ქ ორ ხაზს შუა უკვე ვეღარ თავსდებიან, ლტოლვა აქვთ გაცილებისაქენ და ზოგი ოდნავ კიდევაც სცილდება მას, რაც ი. ჯავახიშვილის აზრით, დამახასიათებელი არის VI ს. დამლევის წარწერებისათვის.⁶⁶⁸

სტილისა, ტექნიკისა და ორნამენტის მხრივაც ძეგლი განსაკუთრებული მნიშვნელობისაა; მისი ორნამენტი შ. ამირანაშვილის სიტყვით, გვხვდება მხოლოდ უძველეს ხანაში.

ვიღებ რა მხედველობაში მოსაზრებებს, რომ წარწერის რამდენიმე ასო წ, კ, ო, ჯ, ც თვალსაჩინოდ განსხვავდება სხვა დღემდე ცნობილ დამწერლობის ძეგლთა ასოებისაგან და რომ ამგვარი ასოები ჯერ არც ერთ წარწერაში არ არის, რაც აღმნიშვნელი უნდა იყოს მისი ღრმა სიძველისა; მერმე ბ და ყ-ს თავშეკრულობას; შემდეგ, დამწერლობის ორხაზოვნობას და ზოგიერთ ასოთა ორ ხაზს გაცილებისაქენ ლტოლვას, დამახასიათებელს VI ს. დამლევის წარწერებისას; კიდევ, საერთო მოხაზულობითს მსგავსებას ხსენებული წარწერისას ბოლნისის 506 წ. და ჯვარის მონასტრის VI ს. წარწერებთან, ვფიქრობ, ძეგლი დავათარილო VI ს-ით, რომელი ხანითვე (არა უგვიანეს) ათარილებს მას შ. ამირანაშვილიც სტილისა, ტექნიკისა და ორნამენტის მხრივ.

668 ქართული დამწერლობათმცოდნეობა, 181-5.

მეორე ნაწილი

ლექსუმის ისტორიული ძეგლები

თაბორის ეკლესიის სიძველენი

1. (ქ. 41). ფიციარზე ნახატი ხატი მთავარანგელოზისა, 24 X 17 სმ; ძლიერ დაზიანებული: მხატვრობა მიმქრალია, ვერცხლის შეჭედითობიდან წინა მხარეს მცირედი ნაწილი შერჩენია; აწერია: ყრბსს ანუ ჯიღარისა. ზურგის მხარეს ფურცელზე აქვს ასომთავრული წარწერა¹:

† ხ-ეღუ

ს: ძ-ზძ: გ-ძიძ: ბ

სსგჟიძ: ყიძ: გჟსს

ჩიძ: იძს: გჟ: ყზძ: †

5 გ ზ

ზძ: ბღჟიძ: ჩღუ

ყჩსგჟი: ბღჟი: გ-ძიძ

ღს: ყრბსს: ყჟი: გჟი: გ

ღს: ჟს ყჩს: ჟი: ზს: ბჟი: ყ

10 სს ზი: გჟი: ჟს: ბჟი: ჟს: ბჟი

ღს: ჟს: იძს: ბჟი: ჟს: ჟს

ჩიძ: ჟ(ღ)ჟი(ღ)ჩი: ბჟი

იზღ ჟი: ბჟი: (ღ) [ღ]

ჩიჩიბი, ბ

15 ბი

1 1—14 სტრიქონებში თითოეული იწყება ფურცლის გულში გამოსახულ ჯვრის მარცხენა მხრიდან და გადადის მარჯვენა მხარეს, ხოლო მე-15 სტრიქონი ჩატანილია ცალკე წერეში.

2 აქ შეცდომით 1 წერია, უნდა ყოფილიყო 1.

3 ასო კ მეტია, შეცდომითაა დაწერილი.

ოკითხება:

ზეცი

სა ძალთა მთავარო და
სამყაროთა ყოველთა მიწისაგა-
ნთა — ღმრთისა მიერ ჳელთ ქ-

5. მ ნი-

ლთა და დაბადებულთა ნუგე-
შინისმცემელო და მეოზო მიქელ მთავარან-
გელოზო კიდრისაო, შეიწირე მცირედი მკო-
ბი ხატისა შენისა, რომელი ესე ამკვეს შენი

10. სასვენებელი მგლი ხატი და მწედ წარმოდ-
ეგ წინაშე ღმრთისა რაჟამს წარმოდგენ გან-
კითხვად გიორგი გარაყანიძე და მ
ლლე მისი რუსუდან და
ძენი მათნი ა-

15. მინ.

2. (ქ. 42). ძელი ჳეშმარიტის ანუ ჳვარცმის ნაწილებიანი ხატის
ზურგიდან დარჩენილი ვერცხლის ფურცელი 33X27 1/2 სმ. ასომთავ-
რული წარწერით⁴.

† ႠႡႢႣ, ႤႥ

ႦႧ: ႨႩႪႫ: ႬႭ

Ⴎ: ႯႰ, ႱႲႳ, ႴႵႶႷ, ႸႹ, Ⴚ

[ႻႼႽ]Ⴞ, ႿႠ, ႡႢႣႤ, ႥႧႨ, ႩႪ, Ⴋ

5. ...Ⴌ: ႭႮ: ႯႰႱ, ႲႳႴ, ႵႶႷ, ႸႹ: ႺႻ: Ⴜ

ႾႿ, ႠႡ, ႢႣႵႶႷ: ႸႹႺႻ: ႼႽ, ႾႿ, Ⴀ, Ⴂ

Ⴃ, ႥႦ, ႧႨ: ႯႰႱႲႳ, ႴႵႶ: ႷႸႹ, ႺႻႼႽ, ႾႿ

Ⴟ, ႠႡ: ႢႣႵႶ, ႷႸႹ, ႺႻႼႽ, ႾႿ, ႠႡ, Ⴂ

10. Ⴃ, ႥႦႧႨ: ႯႰႱႲႳ, ႴႵႶ, ႷႸႹ, ႺႻႼႽ, ႾႿႠႡ, ႢႣႵႶ
ႷႸႹ, ႺႻႼႽ, ႾႿ, ႠႡ, ႢႣႵႶ, ႷႸႹ, ႺႻႼႽ
ႾႿ, ႠႡ, ႢႣႵႶ, ႷႸႹ, ႺႻႼႽ
ႾႿ, ႠႡ, ႢႣႵႶ, ႷႸႹ, ႺႻႼႽ

⁴ თითოეული სტრიქონი იწყობა ფურცლის გულში გამოსახული ჳვრის მარ-
ცხენა მხრიდან და გადადის მარჯვენა მხარეს. ამ წარწერაშიც, როგორც პირველში,
დამწერს ზოგიერთ სიტყვებში ასოები შეცთომით აქვს დაწერილი.

ბ-ი, ხბ-ი, შქ-ნი, ბცბ-ი, ხბ-ი, ჩსგბ
15. უ-ი ბც-ი ბჩჩ(7): ბცბჩჩ-ი

.⁵.

იკითხება:

რომელი ჯვა-

რსა დაემჭვალე ჩვენთვის-

ს და ჯელნი განიბყრენ მწე და

მფარველ გვექმენ წყალობითა მონათა შენთა ფრ...

5. ... და დღეს მცირედი მკობი ხატისა შენისა ჩემ მიერ შეიწირე
ქ- ... თ

.. ვენებელსა შენსა ცხოველყვენ მოსავთა შენთა ზედა რა-
მეთუ დ

.. ნს. სახელი ესე საღვურებისა შენისა რომელი აღვაშენე დი-
დებად შენდა თაბორი სახელოვანო ღმერთო აღემალღები სა-
ხელსა შე-

10. ნსა ვითარცა ანგელოზი ცათა შინა წმიდა არსებით წმიდ არს
მყოფობა შენი ცათა შინა და ქვეყანათა ზედა, არს წყალობა
ი შენი შემეწყალენ ჩვენ გიორგი გარაყანისძ-

ე და მეუღლე ჩემი რუსუდან და ძ-
მაი ჩემი მიქელ და დაი ჩემი ნისიმ-

15. ე და ძენი მათნი

.

ორივე ზემოთმოყვანილი წარწერა შესრულებულია ერთი ხე-
ლით.

8. (ქ. 43). ვერცხლზე ნაჭედი ხატი წმ. გიორგისა, 19 3/4×13
3/4 სმ. დაზიანებული, ქვედა არშია მოცილებული და დაკარგული
აქვს.

აწერია: ԲՆ ԴՆ ანუ წმ. ილია გიორგი.

4. (ქ. 44). ფიცარზე ნახატი ხატი მავედრებელი ღვთისმშობლისა,
16×12 1/2 სმ. შექედილი ვერცხლით და შემკული 5 თვლით (აკლია 2
თვალი), შექედილობა ოქროს წყალში არის დაფერილი. ხატი დაზიან-
ებულია, ქვედა არშიაზე ვერცხლზე აქვს ასომთავრული წარწერა შავი
წამლით (?):

⁵ ეს ნაწილი წარწერისა მოტეხილია და დაკარგული.

ქეცხე ზესიძის მუშაობის შესახებ
 შესანიშნავი და მნიშვნელოვანი
 სამუშაოების შესახებ...

იკითხება:

ქ. ხახულისა ღმრთისმშობელს, მითხოვე ძ-
 ისა შენისაგან სააქაო დაცვაი და სამუნოდ დ-
 აუსჯელობაი ცოდვილსა ნიკოლოზს...

5. (ქ. 45). ვერცხლზე ნაჭედი ხატი ღმრთისმშობლისა, 27 1/2 x 17 1/4 სმ თვლებიდან შერჩენილი აქვს მარტო ცალი. ღმრთისმშობელს აწერია შტრიქი, ანუ დედა ღმრთისა, ყრმას — [7]ს: ქ-ი ანუ იესო ქრისტე. ქვედა ნაწილში ხატს აქვს წარწერა ასომთავრულად:

ყბ.: წა: შიქ.: ზესიძე
 წი: ზესიძის მუშაობის შესახებ
 ნიშნის. ყველა. ქრისტე. შტრიქი
 მუშაობის. ღმრთისმშობლისა: სი
 5. ზესიძის. ქრისტე. შიქის.
 მსი. ღმრთისმშობლისა.

იკითხება:

ყოვლად წმიდაო, მეოხ და შემ
 წე და მოწყალე ექმენ
 ღმრთის შიშსა ქვეშე მდგ-
 ომელსა გუნახშურსა სი-

5. ლაგაძის (?) ქალსა დღესა
 მას განკითხვისასა, ამინ.

6. (ქ. 46). რომელიმე ხატიდან დარჩენილი ფიცარი ორი (გვერდის) არშიით, 26 x 18 1/4 სმ.

7. (ქ. 47). კარედი ხატი ფიცარზე ნახატი. ღმრთისმშობლის ხატი, 25 3/4 x 16 სმ. ორი კარი აყრილი და დაკარგული აქვს.

8. (ქ. 48). ფიცარზე ნახატი ხატი ნათლისღებისა, 25 x 18 3/4 სმ. გატეხილი ორად.

9. ჯვარი ხისა შექმნილი (წინა მხარეს) ვერცხლით, 19 1/4 (ტარიითვე 28 1/2) x 17 დაზიანებული.

(ჯვარი დარჩენილია ადგილობრივ).

10. (ქ. 7). ოთხთავი ზომით 22×16, გაშლით 33×15 სმ. შედგენილი 45 სრულნაკლული რვეულისაგან (ფურცელი ზომით 21 1/2×16. 1/2 სმ). ნაწერი ეტრატზე მსხვილი ნუსხური ლამაზი ხელით ორ სვეტად; თითოეული სვეტი შეიცავს 20 სტრიქონს. მელანი კარგად არის შენახული. ოთხთავი შემკულია მინიატურებიანი კამარებით (თავში, 6 ფურცელი) და ოთხი მახარებლის საუცხოო სურათით: მათესი, მარკოზისა, ლუკასი და იოანესი. წიგნი დაზიანებულია: ფურცლები გათხუპნულია ზმარებისაგან. ზოგი მათგანი აკლია (იოანეს სახარების ბოლოს და სხვ.); დაზიანებული ადგილები დაკერებულია ქაღალდით; ზის ხის ყდაში, რომელსაც გარედან წაბლისფერი ტყავი აქვს გადაკრული, ხოლო შიგნით ალის (შინდის) ფერი ქსოვილი; საკეტები დაზიანებული აქვს.

ოთხთავს აქვს მინაწერები და ანდერძი⁶ გადამწერისავე ხელით ნუსხურად.

1. მათეს სახარების ბოლოს, ტექსტის შემდეგ მინაწერი:

მ. მ მოიხსენე წყალ
 ობით ს^ლი ბასილისი
 ამის ოთხთავისა
 დამწერლისაჲ და

5. შეიწყალე გლახა
 კი კეთილთაგ^ნ ს^ლი
 ∴ მისი ა^ნ: —

2. იოანეს სახარების ბოლოს, ტექსტის შემდეგ ერთ სვეტად (21 სტრიქონი) ანდერძი გიორგი მთაწმინდელისა მინაწერით⁷:

ესე საცნაურ იყავნ ყ(ოვე)ლთა, რ(ამეთუ) ესე წ(მიდა)ჲ
 ოთხთავი ჩუენ ახლად გვთარგ-
 მნია ფ(რია)დითა იძულებითა ძმათა
 ვიეთმე (ს(უ)ლიერთაჲთა და ბერძულთა

5. სახარებათა შეგვწამებია ფ(რია)დითა გა-
 მოწულილვითა და ვინცა-ვინ სწე-
 რდეთ ვითა აქა ჰპოოთ ეგრე და-
 წერეთ. თუ ამისგან ვერ გიჩნდეს და-

6 თ. ყორდანის მოყვანილი აქვს ზოგიერთი ადგილი, ისიც შემოკლებით. (ქრონ. 1, 207—208).

7 ქრონ. 1. 207.

წერაჲ ღთისათჳს სიტყუათა ნუ სცვალე-

10. ბთ ა(რამე)დ, ვ(ით)ა აქა სწერია ეგრე დაწერეთ და თუ არა რამე გაშუნდეს ჩ(უე)ნნი ყ(ოველ)ნი სახარებანი პ(ირვე)ლითგ(ა)ნ წ(მი)დად თარგმნი-ლ არს და კ(უა)ლ(ა)დ ზან-მეტნიცა და საბაწმი-ღურნიცა მუნით დაწერეთ და ღ(მ)რთ(ისათუ)ს

15. ერთმ(ა)ნ ერთსა ნუ გ(ა)ნპრევთ და გლ-ახაკისა გი(ორგისა)თ(ვ)ს ლოცვა ყავთ: — ლოცვა ყავთ წ(მიდა)ნო ღ(მრ)თისანო უღირსი სა ბასილისთ(ვ)სცა რ(ომელმა)ნ წ(მიდა)ჲ ესე ოთხთ(ა)ვი მ(ა)მისა

გ(იორგ)ის თარგმნილისა სახარებისაგნ გარდმო-

20. ვწერე. და შეწამებჲ დიად მიხარკზია ღ(მრ)თისათ(ვ)ს სიტყ(უ)ასა ნუ შესცვალებთ...

8. ოთხთავის ბოლოში წელიწადის საძიებელთა შემდეგ ანდერძი გადამწერისა⁸ შეიდ გვერდზე (საძიებელთა უკანასკნელი გვერდი და შემდეგი სამი ფურცელი); ანდერძის ხელი ოთხთავის ხელთან შედარებით უფრო წვრილია.

1. ა—ბ. † მადლი და დ(იდე)ბა პა-

ტივი და თ(უ)ანისცე
მაჲ ყ(ოველ)დ წ(მიდა) სამებასა მამა-
სა და ძესა და წ(მიდას)ა ს(უ)ლსა — 49 სტრ.

- 2. ა-ბ 56 სტრ.
- 3. ა-ბ 56 სტრ.
- 4. ა-ბ 56 სტრ.
- 5. ა 27 სტრ.

ბ. ხ(ოლო) მე ს(უ)ლიერთა და საღ(მრ)თოთა მღვდელთ(ა)გ(ა)ნ გლახაკი და მრავალთა ცოდვათაგ(ა)ნ ღელვა-გუემულ და უღებებით და დაქსნილობით (ფ(რია)დსა არებუ-ლი ა(რამე)დ უფსკრულთა ღ(მრ)თისა მოწყალეებისათა მინდობილი და არა სასოწარკვეთილი

⁸ ქრონიკები, 207—208.

სახელით ოდენ და არა საქმით
მონაზონი ბასილი თორელყო-
ფილი ღირს ვიქმენ აღწე-
რად და გ(ა)ნსრულებად წ(მიდას) ამას
ოთხთავსა სახარებასა გ(ა)ნ-
წმედილსა ახლად და მმრთაღსა
და უფროდს მზისა ბრწყინ-
ვალესა წ(მიდ)ისა მამისა ჩ(უე)ნისა მ(იე)რ
გ(იორგ)ი მთაწმიდელისა, რ(ომე)ლსა შ(ინ)ა
არა არს ერთიცა ასოდ მრუდი
და ნაკლული და არცა მეტი,
დალაცათუ ნაშრომი უნდ-
ოდ აჩუენებს მწერლობი-
საგ(ა)ნ უმეცრებისა ჩემისა მ(იე)რ.
ხ(ოლო) ჩამიწერია საძიებელი წე-
ლიწადისა სახარებათა სუ-
ნაქსრითურთ, დღმ დაუკ-
ლებლად, წესსა ზედა ბერძ-
ულისა დ (4). აწ უკვე სა-
ცნაურ იყავნ თქ(უე)ნდა, რ(ომელ)ნი
[ეძიებდეთ და] იკითხვიდეთ
წ(მიდა)თა სახარებათა, რ(ამეთუ) ეს-
რეთ არს ბერძულად გ(ა)ნ-
წესებულ მოძღვარ-
თა მ(იე)რ: ვ(ითარც)ა შეუგვანდ-
ეს თითოეულისა სა-
ხარებასა თავი, ეგრეთ
აიღებვის. და აწ ყ(ოვე)ლი
გ(ა)ნგებულებით მიჩენია
თავები სახარებისა: ე-
ითა აიღებვის საძიე-
ბელსა შ(ინ)ა ჰპოოთ და
:[ვ(ით)ა აქა] და საძიებელსა ე-
წერის ზეპირით თავ-
[ი], ეგრეთ აიღებდით თი-
[თო]ეულისა სახარების(ა)სა
და მერმე სახარებასა შეუ-

დგენდით, რ(ომე)ლ მოგეძიოს
 და ესრეთ აიღებვის თა-
 ვები გინათუ მას უ(ა)მსა,
 ... გინათუ თქ(უ)ა უ(ფალმა)ნ. გი-
 ნათუ ჰ(რ)ქ(უ)ა უ(ფალმა)ნ თ(ვ)სთა მო-
 (წა)ფეთა, გინათუ თქ(უ)ა უ(ფალმა)ნ
 იგავი ესე, გინათუ ჰ(რ)ქ(უ)ა
 უ(ფალმა)ნ მოსრულთა მ(ა)თ მისა
 ჰურიათა. ესრეთ აიღებ-
 ვის თავები და რ(ომე)ლიმე
 სახარებათაგ(ა)ნი, ვითა ე-
 წეროს ეგრე ითქუ-
 მის ლიტონად.
 დაენიშნე თავ-ბო-
 ლოები სახარებათა შ(ინ)ა სინგუ-
 რითა. თავებსა სახა-
 რებათასა ესე არს ნიშანი:

და ბოლოსა დასასრ-
 ულითა ესე არს ორ-
 ნი ჯ(უ)არნი მიდამო
 + ესრე სახედ +¹¹

დაიწერა კელითა ც(ო)დ-
 ვილისა ბასილის, თო-
 რელ ყოფილისაჲთა,
 სანახებსა ასურეთი-

თავმოს-
 კუნილ[ი] ჯ(უ)არ⁹
 სინგურით⁹

მიდამო დასას-
 რულსა ორნი
 ჯ(უ)არნი წურბ-
 ლნი სადაგნ[ი]
 სინგურითა¹⁰

⁹ ეს სამი სტრიქონი წერია სინგურით.

¹⁰ ეს ხუთი სტრიქონი წერია სინგურით.

¹¹ ამის შემდეგ დატოვებულია ხუთი სტრიქონი.

სასა, დიდებ(უ)ლისა ქ(ა)ლ(ა)ქისა
დიდისა ანტიოქის(ა)სა, მო-
ნასტერსა წარჩინებ(უ)ლსა
დიდისა კალიპოლისასა,
სადიდებელსა ყ(ოვე)ლ(ა)დ წ(მიდ)ისა
ლ(მრ)თის მშობელისასა, სა-
მკვდრებელსა და ნავთ-
საყუდელსა ქართვე-
ლთასა, სოხასტერსა
შ(ინ)ა მონასტრისასა, აღმო-
სავლით სადიდებელსა
წ(მიდა)თა მთავარანგ(ე)ლ(ო)ზთა
და აწ გვედრები ყ(ოვე)ლ-
თა ლ(მრ)თის მოყუარეთა,
რ(ომელ)ნიცა განათლებულ
ხართ წ(მიდ)ისა ამის სახა-
რებისა ბრწყინვალეობი-
თა, მორწმ(უ)ნეთა და წ(მიდა)თა
მამათა და ქ(რისტ)ეს მიერ ძ-
მათა მოვლით მიმთ-
ხუევად, საუკუნ(ე)თა
მ(ა)თ კეთილთა წსენებ-
ულ გუყენით წ(მიდა)თა
შ(ინ)ა ლოცვათა თქ(უე)ნთა
მე, გლახაკი ბასილი-
ამის წ(მიდ)ისა სახ(ა)რ(ე)ბისა დამ-
წერი და მშობელნი
. ჩემნი
. ჩემნი ს(უ)ლიერნი
და კორციელნი
. კეთილად .
. მიცვალებუ-
ლთა და მიცვალებადთა
. ლოთა მცნებითა
და მარხვითა სიყუარ-
ულით და ნუგეშინისცე-
მა იგინიშცა

მო

თქს საუკუნოსმცა
 არს კურთხევაჲ და სა-
 კსენებელი მათი, თანა და-
 იწერების სახელები მათი,
 რ(ომე)ლთა ჩ(უენ) მოგვკსენენ
 წიგნსა მას ცხოვართასა
 და მიმცაეცემიან ნეტარება
 ს(უ)ლთა მ(ა)თთა დაუსრულებე-
 ლნი იგი კეთილნი, რ(ომე)ლი თუალ-
 მ(ა)ნ არა იხილა და ყურთა ა-
 რა ესმა და გ(უ)ლსა კაცისა-
 სა არა მოუცდა. რ(ომე)ლი
 გ(ა)ნუზადა ლ(მერთმა)ნ მოყვ(ა)რეთა
 სახელისა მისისათა, იგინი-
 მცა დგომილ არიან მარჯვე-
 ნით წ(ინაშე) — ლ(მრთ)ის (?) დაუღამებ(ე)ლსა.
 მ(ა)ს დღესა მოსლვისა მისისათა;
 დადგინებულმცა არიან ყ(ოვე)ლთა წ(მიდა)თ-
 ა თ(ა)ნა მომკსენებ(ე)ლნი ჩ(უენ)ნი.
 ხ(ოლო) ოდეს აღიწერა წ(მიდა) სახ(ა)რ(ე)ბა
 ქრონიკონი იყო მაშინ
 სპ (280) (280 + 780 = 1060 წ.)*

ოთხთავს აქვს მინაწერები.

1 ა. მათეს სურათის წინა გვერდზე (თავიდან მე-7 ფურცელი)-
ნუსხურად¹².

1. აქა გ(უ)ლმაშაქარ გორგასლი-
2. ძისა ქალმ(ა)ნ მომართვა პური. დღე იყო ოთხშ(ა)ბ(ა)თი
3. ლ(მერთ)თო უცხოვნე ს(უ)ლი

* ამ მრავალმხრივ მნიშვნელოვანი ანდერძ-მინაწერების თანამედროვე პუბლიკაცია: „მრავალთაი“, XV, 1989, გვ. 153—165.

¹² შესრულებულია XVIII—XIX სს. ხელით.

4. ს(უ)ლსა ივანეს ქასელაძისა შუე-
5. ნდოს ღ(მერთმან); ს(უ)ლსა მეულღესა მისსა
6. შუენიერს მღღელაძის ქალს-
7. ა შუენდოს ღ(მერთმან); ს(უ)ლსა დარიღონს ქა-
8. სელაძისა ქალსა შუენდოს ღ(მერთმან);
9. ს(უ)ლსა მანაველ ქასე[ლა]ძესა შუენ-
10. დოს ღ(მერთმან); ს(უ)ლსა იოსებ ხანელიძესა
11. შუენდოს ღ(მერთმან); მ(ა)მათა და ძმათა მისთა
12. შუენდოს ღ(მერთმან); ს(უ)ლსა გუნაშხურ სილაგ-
13. აძისა ასულსა შუენდოს ღ(მერთმან), ა(მე)ნ, კ(ორიელი)-
ს(ო)ნ.

ბ. მარკოზის სახარების ბოლოს, ნუსხურად¹³.

ამა ოთხაუნისა
მადლო, შუიწყ(ა)ლე
ს(უ)ლი მანაველ ქასე-
ლაძისა, იკსენი ყ(ოვ)ლისა
ცოდვის(ა)გ(ა)ნ.

გ. იქვე:

ამა ოთხთაუნისა
მადლო, შუიწყ(ა)ლე
ს(უ)ლი მანაველ
ს(უ)ლი დედისა და მამისა
იო(ა)ნე ქ(ა)ს(ე)ლაძისა

დ. ლუკას სახარების 156-ე მუხლის ნაწილის შემდეგ, მეორე გვერ-
დზე, ნუსხურად:

უ(ფა)ლო ღ(მერთ)ო, შუიწყალე და აცხოვნე ს(უ)ლი ივანეს
ქასელაძისა, მეულღესა მისსა შუენიერსა მღღელაძისა ქალისა.

ე ა. მათეს სახარების 85-ე მუხლის ნაწილის ქვედა ხარვეზზე მხე-
დრულად.

ქ. თხუთმეტი: მიძიმე და: მოჭედილ
არისა:.

¹³ შესრულებულია XVIII—XIX სს. ხელით.

ბ. იმავე სახარებებს 88-ე მუხლის ნაწილის ძირს ხარვეზზე მხედრულად:

ქ. არის:. ოცდა:. ხუთი:. ხატი:. ცამეტი (:წი)
ვნი:. სამი:. კანდელი:. ერთი:. ვერ(ცხ)
ლისა:. ბარძიმი:. ერთი:. ვერცხლის:.
კოვზი:. ერთი:. ვერცხლის:. ...

გ. იმავე სახარების იმავე მუხლის მარცხენა ხარვეზზე, მხედრულად¹⁴:

სამი სასანთლე: ღ(მერთ)ო: და ჯვარცმაი
. . . შეიწყალე ს(ა)ული მ[აჩა]ბლისა:.

8 ა. მარკოზის სურათის ქვევით ნუსხურად¹⁶.

1. † ღ(მერთ)ო და წ(მიდა)ო ჯ(უა)რცმ(ა)ო ქრ(ისტ)ეს მეუფისაო და წ(მიდა)ო მ(ა)რკ(ო)ზ,

2. ღ(მერთ)ო შემოსილო, შე(ი)წყ(ა)ლე ნიკ(ოლო)ზ კუჭაიძე ამ(ი)ნ, უ(ფალო).

ბ. ლუკას სახარების „თავების“, ანუ სათაურების ბოლოს, მინაწერის შემდეგ ნუსხურად:

1. ქ. ღ(მერთ)ო და წ(მიდა)ო ლუკა,
2. შეიწყ(ა)ლე ნიკ(ოლო)ზ
3. კუჭაიძე

გ. იქვე მხედრულად:

1. ქ. ღმერთო შეიწყა
2. ლე ნიკოლოზ კუჭა-
3. იძე ამნ უფალო¹⁷.

4. ლუკას სურათის წინა ცარიელ გვერდზე ნუსხურად:

1. ღ(მერთ)ო შეიწყალე სული ხვაშა[კ]
2. ღ(ა)შხიშვილისა სული, ამინ.

14 ყველა ეს მხედრული მინაწერი უნდა იყოს XV [?] ს. ხელით.

15 ქრონიკები, I, გვ. 207.

16 სამივე ეს მინაწერი XIX ს. ხელითაა შესრულებული.

5. ლუკას სახარების სათაურების ბოლოს ნუსხურად:

ლ(მერთ)ო და ამ ოთხთ(ა)-
ვის მ(ა)დლო შე(ი)წ-
ყ(ა)ლე ს(უ)ლი ბეჟ(ა)ნ ჯ(ა)-

ფ(ა)რიძისა ს(უ)ლი. მეუღლესა

5. მისსა ხ(ა)ნსულო(ა)ნს
შეუნდოს ლ(მერთმა)ნ ლ(ო)მა-
ის ასხერიელის ქ(ა)ლსა
შეუნდოს ლ(მერთმა)ნ; ლ(მერთ)ო
იხსენ ივ(ა)ნე ჯ(ა)ფ(ა)რიძე.

ყ(ოვლ)ისა

10. ც(ო)დვის(ა)გ(ა)ნ ამინ, კ(ირიე-
ლეი) ს(ო)ნ.

ჰლი, ჰლი, ჰლი [?]

კ(ირიელეი)ს(ო)ნ, კ(ირიელეი)ს(ო)ნ
კ(ირიელეი) ს(ო)ნ---

11. [ქ. 11] ოთხთავი ზომით: $11 \frac{1}{4} \times 8 \frac{3}{4} \times 2$ სმ. ქალღმერთ ნაწერი ორ სვეტად; თითო სვეტი შეიცავს 25 სტრიქონს; უყდო, დაზიანებული. როგორც ქვემოთ მოყვანილი მინაწერიდან [4] ჩანს, იგი ლევან დადიანს ეკუთვნოდა; სხვა მინაწერის [5] მიხედვით მისთვის მღვდელ დავით ქარსელაძეს გაუკეთებინებია ყდა, რომელიც მოუცილებიათ უკანასკნელ ზანს, ლაილაშვი გადატანის დროს.

ოთხთავს აქვს ანდერძი და მინაწერები.

1. იოანეს სახარების ბოლო გვერდზე მეორე სვეტად ანდერძი გადამწერისა, ნუსხურად¹⁸.

დ(იდე)ბ(ა)ღ ლ(მერთს)ა სრ(უ)ლმყ(ო)ფ(ე)ლ-

საღ ყ(ოვლ)ისა კ(ე)თ(ი)ლისა-

საღ. დაიწერა და

სრ(უ)ლ იქმნა წ(მიდა)ღ ე-

5. სე კ(ო)რცთა და ს(უ)ლ-

თა გ(ა)ნმწმედელი

და გ(ა)ნმ(ა)ნ(ა)თლ(ე)ბ(ე)ლი ო-

თხთავნი. მეოხ(ე)ბი-

¹⁸ შესრულებულია XIX ს. ხელით.

თა და შეწევნითა

10. მაცხ(ო)ვრისა წალენ-

ჯიხისადათაჲ, ა(მი)ნ.

და ბრძანებითა პა-

ტრონისა, მოძღუა-

რთ-მ(ო)ძლ(უ)რისაჲ ქრისტეფორესითაჲ, რ(ო)მლისა

15. ჯს(ენ)ე(ე)ბ(ა)ჲ და კ(ით)ხვ(ა)ჲ ს(აუ)კ(უ)ნომცა არს

აწ და ვ(იღრ)ე უკ(უ)ნისამღე

აჲმარნეს ლ(მერთმა)ნ სიმრავლესა შ(ინ)ა დღეთასა ა(მი)ნ.

ამისსა მწერალსა ფ(რია)დ ც(ო)დ(ვი)ლსა ის(ა)კს ციმციმაძე-

საჲ შე(უ)ნდვ(ენ)ეს ლ(მერთმა)ნ. დედაჲ მ(ა)მ(ა)თა მისთა

შე(უ)ნდვ(ენ)ეს ლ(მერთმა)ნ.

ძმ(ა)საჲ მისსა ნ(ი)კ(ო)ლოზს შ(უ)ნდვ(ენ)ეს ლ(მერთმა)ნ. და

სხ(უ)აჲთა ძმა-

20. თა მ(ა)თთა შე(უ)ნდვ(ენ)ეს ლ(მერთმა)ნ. ვინცა შენდობით მოგ-
ჯს(ენ)ოთ თქ(უ)ენცა შეგინდნეს ლ(მერთმა)ნ. ა(მი)ნ.

ნუ ვინ დამწყევთ ვ(ე)ლისა ურჩხოობისა-

თ(ვ)ს უფ(ა)ლნო ჩ(ე)მნო, ა(რამე)დ შენდ(ო)ბ(ა)ჲჲ ყ(ა)ვთ,

ვ(ითარმე)დ ფ(რია)დ

ც(ო)დ(ვი)ლსა ის(ა)კს შე(უ)ნდვ(ენ)ეს და კ(უ)ალად თქ(უ)ენცა

შეგინდნეს ლ(მერთმა)ნ.

2. იქვე, ორივე სვეტის ქვევით, ე. ი. ქვედა ხარვეზზე მინაწერი
გადამწერის ხელის მსგავსივე ხელით, ნუსხურადვე.

ს(უ)ლსა სკანიძის ლ(ავი)თ ყ(ო)ფილ(ი)სა დამიანეს

შე(უ)ნდვ(ენ)ეს ლ(მერთმა)ნ.

8. მარკოზის სახარების „თავების“ ბოლოს გადამწერისავე მინა-
წერი ნუსხურად:

ამის მწერალსა ისაკს

ციმცაძესა შეუნდვ(ენ)ეს ლ(მერთმა)ნ.

4. მათეს სახარების მესამე ფურცლის წინა გვერდის ქვედა ხარ-
ვეზზე მინაწერი სხვა ხელით, მხედრულად:

ეს სახარება დადიანი

ს ლევანის არის

5. წიგნის უკანასკნელი ცარიელი ფურცლის მეორე გვერდზე მი-
ნაწერი:

ეს ხელთ ნაწერი წმიდა სახარება
იყო ძლიერ დარღვეული სიძველის
გამო და საფასითა ჩემითა გავაკეთე
ბინე, რომელიც ეკუთვნის თაბორის
ჯვარცმის ეკლესიას. 1896 წ. მარტის
12-ს. მღვდელი დავით ქარსელაძე.

12. [ქ. 10]. საეკლესიო წიგნი რომელიმე, ხუცურად ნაწერი, და-
ზიანებული, მრავალ ფურცელნაკლები; ბოლო ფურცელს აქვს მინა-
წერი ტექსტისავე ხელით, ნუსხურადვე:

ღ(მერთ)ო და ამ(ი)ს კვრასძალის მადლო დღეგრძ-
ელობაშიდ ახმარე ციხისთუს ასულს-
ამ გუდიას და ქმარი კარგად უმყოფე
და ყმაშვილი მიეც, ამინი და კ(ირილე)ის(ო)ნ.
ღ(მერთ)ო შ(ეიწყალ)ე ც(ოდვილ)ი ი(ოანე) ჩხარაშ(ვი)ლი.
ვინცა შე-
ნდ(ო)ბ(ა)მ ბრძანოთ თქ(ვე)ნცა შეგინდოს ღ(მერთმ)ან
ამინ. ამის წიგნის უცებად მჩხრეკელსამ: —

შემდეგ ძლიერ წკრილი ხელით ნუსხურად:

უ(ფალო) შ(ეიწყალ)ე ც(ოდვილ)ი ი(ოანე) ჩხარაშვილი
და დედა მ(ა)მ(ა)თა ჩ(ე)მთა ღ(მერთმ)ან შეუზდნეს ამინ.

13. [ქ. 8]. დავითნი, ნუსხურად ნაწერი, დაზიანებული, მრავალ-
ფურცელნაკლები.

14. [ქ. 9] დავითნი, დაბეჭდილი, აქვს ხელნაწერი ფურცლები,
დაზიანებული.

თაბორის მცხოვრებ დავით სოლომონის ძე ჩარკვიანს აქვს სიძვე-
ლე, რომელიც მას რამდენიმე წლის წინ უპოვნია ეკლესიის ეზოს-
თან. ეს არის ვერცხლზე ნაჭედი ხატი მთავარანგელოზისა, ზომით: 18
3/4 × 13 სმ. შემკულია წერტილოვანი სახეებით, გადაკრულია ფიცარ-
ზე, დაზიანებულია.

ხატს ქვედა აშიაზე აქვს ასომთავრული წარწერა:

გ-ძ-რ-ს-ი. წ-რ-ღ-ზ-ა. ზ-ქ-რ-ა-ე-რ-ი
ქ-რ-ი. ღ-ა-ნ-ს-ე-ს-ი. ს-რ-ღ-
[ს-ქ-რ-ს-ი]. ქ-რ-ზ-ს

მთ(ა)ვ(ა)რანგ(ელო)ზო მ[ეოხ ე]-
ქმენ გონაშხურს სი(ლა)[გ]-
[ა]ძ[ის] ქალსა.

საირმე

რომანოზ ბოჭორიშვილის ნაამბობი — გადმოცემა ბოჭორიშვილ-
თა გვარისათვის.

ბოჭორიშვილები უწინ ოქროცვარიძეები ყოფილან, ისინი მბო-
ჭავნი ყოფილან გელათისა, თითო-კაცი გელათის კარზე ყოფილა აუცი-
ლებლივ და მათ უბოჭნიათ ყველა ადგილში (მხარეს) გელათის საბო-
ჭავი და აქედან დარქმევიათ ბოჭორიშვილებიო.

1925 წ. ივნისი.

კიბაბეულის მაცხოვრის ეკლესიის ს ი ძ ვ ე ლ ე :

(ქ. 1). კონდაკი, დაზიანებული მრავალფურცელნაკლები.

ლაილაში

ლაილაშის ქართველთა ეკლესიის ს ი ძ ვ ე ლ ე ნ ი :

1. (ქ. ს. 1). ფიქალწერილი 44 1/2×30 1/2×5 სმ ჩამოვარდნილი
სამრეკლოდან, გატეხილი ორად [მხედრული] წარწერით:
ქ შ ი: სამებაო: ერთარსებაო ძლ-
იერებაო განუყოფელო ლ თო: მამაო,
ძეო: და: წმი(და)ო: სულო: მე მო-
ნამ ამან შენმან და მოსავმან ლ თებ(ის)-
5. (ა):) შენისა: ლაშვიშვილმან: გიორგიმ: თანა-
მეცხედრ მან: ჩემან: ინასარიძის ასულ-
ლმან: მარიამ და: ძემან: ჩვენმან: პირმ-
შომან: სვიმონ: და: მამუქამ და ნიკო-
ლოზ: შემოგწირეთ მცირე: ესე: შესაწირ(ავი): (ამ)
10. აღლებ (ი/ა)ს: დღეს: ცხრა: გორო: ღვინო: ერ(თ)(ი)
ლორი და: მისი: პური: თემი: ამას: დან(არ)(ჯ)-

ებდეს: და ჩვენ: უამს: გვიწი(რე)ბ(დეს)ს: . . .
შენდობას: გვეტყოდეს: ყოველს წელიწადს
ამალ(ლ)ე(ბი)ს: დღეს ვინც: ეს: . . მო(გიშალო)ს:.

15. ჩვენის: ცოდის პასუხი
ც (ე/ვ)ს ღთს*

2. (ქ. 39)

მთავარი სიძველე ეკლესიისა — ხატი წმ. გიორგისა დაუმსხვრე-
ვიათ 1923 წელს. მისი ნაღწის უდიდესი ნაწილი ჩამოიტანა ხელოვნ.
მუზეუმში გ. ჯაკობიამ, ხოლო მე ვიპოვენ მცირე ნაშთი.

დამტკრებული ხატიდან დარჩენილი ფიცრის ნატეხები, ზოგი მათ-
განი ხეზე ნაკვეთი სახეებით, სულ 6 ცალი.

ს ა წ ყ ა ო ე ბ ი :

ლაილაში: დორა — საზოგადოდ 2 ფუთი (ჭრებალოში 1 ფ. 32
გვ.)

მარტო ღვინო.

ლაბეჭინა: გორო-კოდი (ლეჩხუმში — 2 ფუთი).

კოდი, ჭყვიში — 1 ფუთი.

ლაილაშის თემალმასკომის საწყობიდან წამოღებული სიძველენი:

1. (ქ. 33). ვერცხლზე ნაჭედი ხატი მთავარანგელოზისა, 39×21 სმ,
ძლიერ დაზიანებული, წარწერით:

ჰ-Թ-Ի ԽՆԻՂՆՆ

მთავარანგელოზი.

2. (ქ. 34). ჯვარი რკინისა, 38×18 1/2 სმ., ვერცხლის შექედილო-
ბისა და წარწერის მცირე ნაშთით, წარწერას ქვევითი ნაწილი მოგლე-
ჯილი და დაკარგული აქვს.

Ի-Թ-Ի-ՆԸ

ანუ: ქ. ძელო

ԸԷԻԿԿԼ

ცხორები-

ՆՇԸ, ԹԴԸԷ

საო მეოხ

ՃՇԹԳՇԿՇ

და მფარა

5. [Ի ԴԻԹԻԻ]

5. [ვ ექმენ]...

8. (ქ. 35). დაფარნები 3 ცალი.

4. (ქ. 36). ბოხჩა. შეკერილი ნაკუწებიდან.

5. (ქ. 37). მცირე ბოხჩა.

* იხ. „მაცნე“, ისტორიის „სერია“, 4, 1972, გვ. 163—164 (ვ. ს.).

6. (ქ. 38). ხატის ბუდე მცირე.

7. (ქ. 19). კურთხევანი ხუცურად ნაწერი; წინა ყდას გადაკრული აქვს ეტრატზე ნაწერი ფურცელი. წიგნის დასაწყისში წერია ნუსხურად:

კურთხევანი ძალითა ღვთისათა თარგმნილი ბერძ(ნ)ულის(ა)გ(ა)ნ ქართულად კვპრიანეს მ(იე)რ სამთავნელისა.

8. (ქ. 20). კონდაკის ნაშთი, ხუცურად ნაწერი.

9. (ქ. 21). რომელიმე საეკლესიო წიგნიდან დარჩენილი ფურცლები (ერთი მათგანი ეტრატია).

ლაილაშის ებრაელთა სალოცავში არის ორი ძველი ებრაული ხელნაწერი დაბადება (ეტრატზე), გარეგნულად ორივეს აქვს ბუდე, შემკული სპილოს ძვლისა და მოშაო ფერის რქის რკალებით და მორთულობით*.

ლაილაშში ძველი ციხე დაუნგრევიათ 13 წლის წინათ. იგი მდგარა ურიების უბანში. გადმოცემით: მეფე ლაილაშელი ყოფილა უწინდელ დროში, ციხე მათი იყო. დაღიანებმა გადადევნეს ლაილაშეხელები აქედანაო.

ნაყურალეში

ნაყურალეშის წმ. გიორგის ეკლესია. ერთნავიანი ბაზილიკა. 9 1/2×6 არშ., ნაშენი ქვითკირისაგან; მას დასავლეთით ჰქონია საქალებო, რომელიც დაუქცევიათ 1924 წელს. ეკლესიას ხურავს ყავარი. კარი აქვს სამხრეთით და დასავლეთით; ტრაპეზი საკურთხევლის შუაშია.

ეკლესია მოხატულია; მხატვრობა კარგად არის შენახული. საეკლესიო შინაარსის მხატვრობის გარდა აქ ისტორიული პირნიც არიან დახატულნი.

საკურთხევლის კონქში დახატულია ღვთისმშობელი აპყრობილი ხელებით და ყრმა იესოთი კალთაში (სურ. 79); მის ქვევით მოციქულები და ძირს მღვდელთმთავრები (სურ. 80, 81). ხატებს წარწერები ასომთავრულად აქვს; მღვდელთმთავრების გრაგნილები ბერძნულად არის დაწერილი.

* ერთი მათგანია ებრაული ბიბლიის X—XI სს. ხელნაწერის ნაწილი. ამჟამად ინახება ხელნაწერთა ინსტიტუტში. მასზე იხ გ. წერეთელი, მოსეს ხუთწიგნეულის შესახებ, კრ. „ამოსავლური ფილოლოგია“, 1, თბ., 1969 (ვ. ს.).

კათოლიკონში დასავლეთის კედელზე: წმ. გიორგი ცხენზე, წმ. გიორგის შეპყრობა დეოკლეტიანეს მიერ და სხვ.

ჩრდილოეთის და სამხრეთის კედლების ძირა რიგში დახატული არიან ისტორიული პირნი:

ჩ რ დ ი ლ ო ე თ კ ე დ ე ლ ზ ე :

1. საკურთხეველთან ახლოს დახატულია მღვდელმთავარი პირით დასავლეთისაკენ, მაკურთხებელი ეკლესიის აღმაშენებელთა მის მონათესავეთა:

ԸՇԼԴԻՄԻ
ԿԻԿԻՆԻ
ՏԻՄԻՈՒՄ

.. ცაგერელი
ჩიქუანი
სვიმონ

2. მეორე (დასავლეთით) — სასულიერო პირი ეკლესიის მოდელით ხელში, მოდელი გაწვდილი აქვს დასავლეთისაკენ:

1. ԿԻՄԵԼԻ. ԿԻ. . . . ՆԿԿԵԻՄԻ. ԸՄԿԻ.

2. ՇԻԿՄԻՄԻՄԻ. ԸՇԼԴԻՄԻ ԿԻԿԻՆԻ ՂԸԿԻՄԻ

.. ქრისტე: . შე: საყდრისა: ამის: .

აღმაშენებელი: . ცაგერელი ჩიქუანი: . გაბრიელ:

3. მესამე (დასავლეთით) — აღმაშენებლისაკენ გაპყრობილი ხელებით (სურ. 82):

Կ ԿԻԿԻՆԻ: . ԿԸԸԸ: .|| Կ. ჩიქუანი: . ბააკა:

4. მეოთხე (დასავლეთის კუთხესთან) — ისევე გაპყრობილი ხელებით:

Կ. ԿԸԿԻՄԻՄԻ. .
ԿԸԿԻ. ԸԻՄԻՄԻ

Կ: . ჩარკვიანის: .
ქალი: . ხვარამზე: .

ს ა მ ხ რ ე თ ი ს კ ე დ ე ლ ზ ე :

1. დასავლეთის კუთხესთან დახატულია დიდებული:

Կ. ԿԸԿԻՄԻՄԻ ԸՇԼԴԻՄԻ. ՆԿԻՄԻ
ՍԸԿԻՄԻ (ԿԸԿԻ)
ՍԸԸԿԻՄԻ. ԸՇԻՄԻ. .
ԿԸԻՄԻ ԸՇ
ԿԸԿԻՄԻ. ԸՇ ԸՇԸ(sic): .
ՆԸԿԻՄԻ

Կ: . ლეჩხუმისა და: . სალიპარტია(ნოს)
პატრონი: . ოდიშის: . თავი: . და
იმერეთის: . და ოდი(ში)ს: . სარდალი
ჩიქუანი: . ბატონი: . კაცია: —

იქოქჩნი. ოქოქნი.
 ოქოქნი.—

2. მეორე (აღმოსავლეთით). მანდილოსანი (ხელებით პირველ-თან):

ქ. ქოქოქნი.	ქ. ქართლისა:
იქოქოქნი. იქოქ	ერისთავთ: ერის
ოქოქნი. ოქოქნი.	თვის: ქალი:
ოქოქნი. ოქოქოქნი.	ბატონი: თამარ:

3. მესამე (აღმოსავლეთით) ქალი, აღმოსავლეთისკენ გაპყრობილი ხელებით.

ქ. ოქოქნი.	ქ. ლაშხის:
ოქოქნი. ოქოქ	შვილის: ქალ
ნი. ოქოქოქნი—	ი: ქეთევან: —

4. მეოთხე (საქურთხველთან) — დასავლეთისკენ გაპყრობილი ხელებით:

ქ. იქოქჩნი.	ქ. ჩიქუანი:
ქოქოქოქნი.	ქაიხოსრო:

დასავლეთ კედელზე, გარეთ, შენახულია ხატი — იესო ქრისტე მარჯვნივ და მარცხნივ სამსამი მოციქულით.

კანკელითავე გაკეთებულია დიდი ჯვარი, დაახლოებით 3 არშ. X 2 არშ; შემკული მხატვრობით; მის გულში ზის მცირე ჯვარი, დაახლოებით 8 X 7 ვერშ. (უტარო), შემკული ვერცხლზე ნაქედი ხატებით ჯვარცმისა, იოანე მახარობელისა და ანგელოზისა; დაზიანებული.

ჯვარის ქვევით, პირველ რიგში არის ხატები ქრისტესი, ღვთისმშობლისა, ნათლისმცემლისა და მოციქულებისა, სულ 11 ცალი; თითოეული დაახლოებით 13 X 8 ვერშოკი.

სიძველენი:

1. ვერცხლზე ნაქედი ხატი წმ. გიორგისა, 37 X 29 1/2 სმ. წმ. გიორგი ცხენზე მჯდომარეა და ცხენის ფეხთა ქვეშ განათხმულია გვირგვინოსანი. აშიები შემკულია წერტილოვანი ხაზებით; ხატი ძლიერ დაზიანებულია. ქვედა აშიაზე აქვს წარწერა:

1. ქ. ოქ. ოქოქოქნი. ოქოქოქნი. ოქ. ოქოქნი. ოქოქ
 ოქოქოქნი ოქოქოქნი ოქოქოქნი ოქოქოქნი ოქოქოქნი
 ოქოქოქნი (sic)

2. შ-ი; შღსუშ ჩ; ბც: შცბოშღსუშჩჩჩ, ტ-ქ-ჩჩჩჩჩჩ, შღჩჩ-ჩჩჩ-ჩჩჩ; შცტა-ქ: ყჩჩჩჩჩ, ცღსა-ჩჩჩ, ჩქღცჩჩჩ, ღცღსა-ჩჩჩჩჩ
3. სცბოჩქსა-ჩჩჩ, შჩჩ, ბც, სცჩჩ, ბც: სსსა-ბ, სღს: ჩბს ბჩს შს ბბ(?)ღჩჩ ჩბჩჩჩჩ

1. ქ შ მოწ(ა)მ(ე)თა მთ(ა)ვ(არ)რო და შვიდ წილ უძ-ლეველო ღვაწლისა მძლეო გიორგი ხვამლისაო, შოგიჰედინე (sic)
2. მე მოს(ა)ვმ(ა)ნ და მადიდ(ე)ბ(ე)ლმან თქვენმან მონ(ა)ზ(ო)ნმ(ა)ნ მარია)მ, შ(ე)წ(ე)კნითა ც(ა)გ(ე)რ(ე)ლისა ჩ(ი)ქუანის გაბრიელისათა,
3. სადღეგრძელოდ მისად და საოხად და ს(ა)ხსრ(ა)დ სულისა ჩ(ე)მ(ი)სა, დღ(ე)ს(ა) მ(ა)ს დიდ[სა] (?) გან-კითხვისასა.

აქ მოხსენებული ცაგერელი ჩიქუანი გაბრიელ იკითხება აგრეთვე ეკლესიის კედლის წარწერაში. ძველი ეკუთვნის XVII ს.

2. ფიცარზე ნახატი ხატი წმ. გიორგისა, $31\frac{3}{4} \times 26\frac{1}{2}$ სმ, შეჰე-დილი ვერცხლით, დაზიანებული. ქართული ხელოვნების.

3. ფიცარზე ნახატი ხატი იოანე მახარობელისა $31\frac{3}{4} \times 28$ სმ, შე-ჰედილი ვერცხლით, დაზიანებული.

მე-2 და მე-3 ნომრით აღწერილი ხატები ერთი ხელის ნამუშევარია.

4. ფიცარზე ნახატი ხატი ღვთისმშობლისა, $18\frac{3}{4} \times 14\frac{1}{4}$ სმ, შე-ჰედილი ვერცხლით, დაფერილით ოქროს წყალში და შემკული 12 თვლით (აკლია 3 თვალი) და მარგალიტით (აკლია მრავალი). აქვს წარ-წერა:

1. ქ, წღ შ-ჩ, ოქ-ჩ: წ-ჩ, ტჩს:

2. ყ-ჩს.... ყ-ჩს: ჩჩჩჩს:—

1. ქ წ(მიდა)ო [ღვთისმშობელო] მ(ე)ოხ ეყ(ა)ე წ(ინა)შე ძისა

2. შ(ე)ნ(ი)ს(ა) [მონასა] შ(ე)ნსა ნიკოლას.

5. ფიცარზე ნახატი ხატი ღვთისმშობლისა ყრმით, $16\frac{1}{4} \times 12\frac{1}{2}$ სმ.

6. ფიცარზე ნახატი ხატი ჯვარცმისა, $34\frac{3}{4} \times 28$ სმ.,

7. (ქ. 6). ლახტი რკინისა ექვსფრთელი.

8. (ქ. 7). ისარი (ორბოძალი) რკინისა.

ზედა აღვი

ზედა აღვის წმ. გიორგის ეკლესიის სიძველენი:

1. ვერცხლზე ნაჭედი ხატი წმ. გიორგისა, $22 \times 14\frac{1}{2}$ სმ., შემკული 4 თვლით, მდარე ხელის ნამუშევარი.
2. ვერცხლზე ნაჭედი ხატი მთავარანგელოზისა, $11\frac{1}{4} \times 9\frac{1}{2}$ სმ., მდარე ნამუშევარი.
- 3 (ქ. 24). ოდიცი 1822 წლისა.
4. (ქ. 12). სახარება-სამოციქულოს ნაშთი, ნუსხურად ნაწერი.
5. (ქ. 13). კონდაკის ნაშთი.
6. (ქ. 14). რომელიმე საეკლესიო წიგნის ნაშთი, ეტრატზე ნუსხურად ნაწერი, 13 ფურცელი.
7. (ქ. 15). ჟამნი, ნუსხურად ნაწერი, დაზიანებული, მრავალფურცელნაკლები.
8. (ქ. 16). რომელიმე საეკლესიო წიგნის ნაშთი, ხუცურად ნაწერი.
9. (ქ. 17). რომელიმე საეკლესიო წიგნის ნაშთი, ხუცურად ნაწერი.
10. (ქ. 18). რომელიმე საეკლესიო წიგნის ნაშთი, ხუცურად ნაწერი.

ნამარნევი

ნამარნევის ნათლისმცემლის უდაბნოს მონასტრის ეკლესია ერთნავიანი ბაზილიკაა, ნაშენი თლილი შირიმის ქვისა და კირისაგან.

დასავლეთის კარის თავზე აქვს ქვა [მხედრული] წარწერით:

1. ჩუკბ-სა წელსა აგვისტოსა სრულად აღვაშენე ტაძარი ესე, სახელსა ზ(ედ)ა ჴოანე
2. ნათლის-მცემლისა, უდაბნოდ, დიდის თავადის ღენერალ მაიორის და კავალერის ჴურაბ წერეთლის ასულ
3. მან დედუფალმან მართა. აღსამაღლებლად დიდად სახელოვანისა მეუღლისა ჩემისა ღენერალ ლეიტენანტის
4. და კავალერის, მთავრისა ჩემისა დადიანის ლეონისათვის და აღსაზრდელად ძეთა ჩემთა და ასულთა და სა-
5. ოხად სულისა ჩემისა. მხილიველთაგან შენდობასა ვითხოვ ღთისათვის, ოდეს ჩვენ საფლავს ვიყოთ და თქუენ
6. ქუეყანასა. ხოლო ესეცა უწყებულ იყავნ, რამეთუ ყოველივე რაიცა შეგვიწირავს

7. ჩვენ ორთა მეუღლეთა წმინდისა ამის მონასტრისათვის: ნიკთი, ანუ გლეხი, ანუ მამული, საკუთრისა
8. საფასითა ჩუქნითა სყიდულ და არა სამთავროსა ჩვენისადმი გამოგვიღიეს რაამე: გთხოვთ მემკვიდრენო
9. და მოადგილენო ჩუქნო ნუმცა ვინ ხელ ჰყოფ მცირისა რაასამე გამოხვევად და თუმცა ვინმემ ამას წაართვას ჩუქნ
10. მიერ შეწირული რაამე. იქნეს კაცი იგი ქუქს წინაშე ჩუქნის ცოდვის მეპასუხე: —

შიგნით ეკლესია ნაწილობრივ მოხატულია:

საკურთხევლის კონქში — ღვთისმშობელს გვირგვინს ადგამენ მამდმერთი და ჭკარტიერთული, მათ ორივე მხარეს ანგელოზებია. ქვევით — ქრისტე და ღვთისმშობელი გარეშემო მოციქულებით.

კათოლიკონის აღმოსავლეთ ნაწილში — მღვდელთმთავრები, ლაზარეს აღდგინება და ღვთისმშობლის მიძინება (?).

კანკელი ფიცრისაა, მისი ქვედა ნაწილი დაუწვავთ, ზედა ნაწილი შენახულია; აქვს წარწერა:

ჩუმთ -სა წელსა სეკდენბრის ით -სა შავახატინე
 კანკელი ესე მთავრის დავით დადიანის კარის
 დეკანოზმა მღვდელმან დავით ჩიხლაძემ განსკენე-
 ბულის ჩემის მოწაფის დადიანისავე გამდელის
 ძილდასტანის დანაშთენის ფულითა საოხად
 სულისა მისისა. აღმომკითხველნი სიყვარუ-
 ლისათვის კაცთმოყვარისა ღთისა შენდობით მოგ-
 ვინხენებდეთ.

ეკლესიას ჰქონია სიძველენი, რომელნიც დაღუპულან 1923 წელს; მათში აღსანიშნავია:

1. ხელნაწერი გულანი ისტორიული მინაწერებით, დიდი ტანის წიგნი.
2. ხელნაწერი ეფუთი და სხვ.

ზუბი

ზუბის წმ. გიორგის ეკლესიის სიძველე:

ვერცხლზე ნაქედი წმ. გიორგის ხატიდან დარჩენილი ფიცარი, 6X4 ვერშ. (დაახლოებით); ხატი ძველადვე ჩამოტანილი ყოფილა სკანეთის სოფელ ლატარიდან; იგი გაუძარცვავთ ბოროტმოქმედთ 1924 წელს.

ცხეთა

„ცხეთის“ წმ. გიორგის ეკლესია გუმბათიანი ბაზილიკაა, ნაშენი თლილი ქვისა და კირისაგან. გუმბათი დაბჯენილია ორ სვეტსა და საკურთხევლიდან გამოწეულ კედლებსა თუ ნახევარსვეტებზე; ორი სვეტი მრგვალი და დაბალი ფორმისაა, ძველად ისინი პილონისებურნი უნდა ყოფილიყვნენ და შემდეგ ხანში შეუცვლიათ ფორმა, დაუმრგვალებიათ და სხვ. კარი აქვს სამხრეთით და დასავლეთით ეკლესია გარედან კვადრატული ფორმისაა.

დასავლეთის სარკმლის ქვები შემკულია ქვაზე ნაქანდაკევი წმ. გიორგისა და ანგელოზის ხატებით და ცხოველთა სახეებით; აღმოსავლეთისა — ჩუქურთმებით.

დასავლეთის კარის კედელს უდევს ჩუქურთმიანი ქვა, მეორე ამგვარივე ქვა დევს იატაკად საწიგნესთან (შიგნით); ისინი ქვის კანკელის ნაშთს უნდა წარმოადგენდნენ.

ეკლესიას აღმოსავლეთის მხარეს სარკმლის მარცხენა (ჩრდილოეთის) ქვას ძირა ნაწილში აქვს წარწერა.

ქ: ხელი: ნასყი
დას: კალატოზის:
ქ(ა)რთლელის:

ამ წარწერის ქვეშ მარჯვენა ხელია გაშლით გამოსახული.

ს ი ძ ვ ე ლ ე :

კერცხლზე ნაქედი ხატი წმ. გიორგისა, 91×55 სმ. ნაწილობრივ ოქროს წყალში დაფერილი, შემკული 4 თვლით (აკლია 14-ზე მეტი თვალი). ხატი ძლიერ დაზიანებულია.

როგორც ადგილობრივ გადმომცეს, 1924 წელს ხატი გადაუტანიათ ლაილაშში და იქ დაუზიანებიათ (ამოუქვრიათ 13 თვალი).

იმავე წელს იქვე გადაუტანიათ ხუცური ხელნაწერი სახარება, რომელიც შემდეგ იქ აღარ აღმოჩენილა.

ეკლესიაში არის აგრეთვე ფანრის მსგავსი ნივთი, დაზიანებული.

ზედა ლუხვანი

ზედა ლუხვანის შტუროს მთავარანგელოზის ეკლესიის ს ი ძ ვ ე ლ ე ნ ი:

1. ვერცხლზე ნაჭედი ხატი შტუროს მთავარანგელოზისა, $33\frac{1}{2} \times 25\frac{1}{2}$ სმ ძლიერ დაზიანებული. ხატი წინ პირიდან დაფარულია ვერცხლზედვე ნაჭედი ღვთისმშობლისა და ჭვარცმის ახალი ხატით, რომელსაც ქვედა ნაწილში აქვს წარწერა:

1. წ . . მ

2. ყ ე ტ ძ ე

ძველი ხატი მოსჩანს ახალი ხატის შუაგულში დატოვებული მცირე კარიდან.

2. ფიცარზე ნახატი ხატები ნათლისმცემლისა, ღვთისმშობლისა ყრმით და ქრისტესი, დაახლოებით 10×8 ვერშოკი.

3. ეკლესიაში ყოფილა ხელნაწერი წიგნები: ეფუთი და სხვ., რომელნიც დაღუპულან 1922 წელს.

4. (ქ. 2). რომელიმე საეკლესიო წიგნიდან დარჩენილი 4 ფურცელი.

ქაშლეთი

ქაშლეთის მაცხოვრის ეკლესიის ს ი ძ ვ ე ლ ე ნ ი:

1. ხეზე ნაქანდაკევი ჭვარცმა ღვთისმშობლით და იოანე მახარობელით და ვეშაპით, მათ ქვეშ გაკეთებული კანკელის თავზე.

2. ტილოზე ნახატი ხატი $84\frac{1}{2} \times 54\frac{1}{2}$ სმ შეჭედილი დაბალი ვერცხლით და შემკული ოქროს წყალში დაფერილი შარავანდედით, რომელსაც უზის 4 თვალი, მე-5 თვალი აქვს ზევითი არშიის შუაში. ხატზე არის გულსაკიდი ჭვრები. ხატი განახლებულია.

3. ტილოზე ნახატი ხატი ღვთისმშობლისა, ყრმით $68\frac{3}{4} \times 48\frac{1}{2}$ სმ. შემკული ოქროს წყალში დაფერილი ვერცხლის შარავანდედით; განახლებული.

4. დროშა — ჭვარიდან დარჩენილი ჭვარი ვერცხლისა $28\frac{3}{4}$ (ტარითვე $30\frac{1}{2}$) \times 11 სმ. ძლიერ დაზიანებული.

5. (ქ. 49). მაცხოვრის ხატიდან დარჩენილი დაბალი ვერცხლის სამკაული, 6 დიდი და 12 წვრილი ნაგლეჯი, სულ 18 ცალი.

6. (ქ. 22). მცირე ზომის წიგნი, რომელიც შეიცავს 14 ნახატს (ფერადებით) ათორმეტ დღესასწაულთა და სხვ.

7. (ქ. 50). ჭამლეთის თავზე მუხის ძირას მდგარი წარწერიანი ქვიდან დარჩენილი ნატეხები 2 ცალი, მათზე შერჩენილია რამდენიმე ასომთავრული ასო.

ნასპერი

ნასპერის ღვთისმშობლის ეკლესია ახალი შენობაა; წინათ მის ადგილას მდგარა ძველი ერთნავიანი ბაზილიკა, რომელსაც სამხრეთით ჰქონია სამწირველო. ამ სამწირველოს კარის თავზე ყოფილა წარწერიანი ქვა, რომელიც დაუტანებიათ ახალი ეკლესიის საძირკველში, სამხრეთის სარკმლის დასწვრივ დედამიწიდან $\frac{3}{4}$ არშინზე. ქვა წარწერით პირაღმა დევს; წარწერა ასომთავრული უნდა იყოს; გარედან მოჩანს მარტო ასოების ნაწილები, დანარჩენი კედლის მიერ არის დაფარული; ქვა გატეხილი არ უნდა იყოს.

ძველი ეკლესიისავე ტრაპეზიდან დარჩენილია სიმაღლის ქვა (ფეხი) მოთეთრო ფერისა, $89 \times 41\frac{1}{2} \times 30$ სმ, რომელსაც აქვს წარწერა წინა მხარეს. აქვეა ტრაპეზისავე ზედა ქვა $68 \times 87 \times 18\frac{1}{2}$ სმ.

ს ი ძ ე ლ ე ნ ი :

1. ვერცხლზე ნაჭედი ხატი ღვთისმშობლისა, ყრმით, $41\frac{1}{2} \times 30\frac{1}{2}$ სმ. დაფერილი ოქროს წყალში და შემკული ორო დიდი აყიყით, 19 წერილი თვლით (სულ 21) და ფოთლოვანსახეებიანი აშიებით; იგი გადაკრულია ფიცარზე; ხატებს აწერია: ՃԴՇ ԸՆՇ ანუ დე(ღ)ა ღ(მართი)სა: ԺՂԻՆՇ ანუ: ძე ღ(მართი)სა. ზორგზე ხატს გადაკრული აქვს სპილენძის დაფა, წარწერით:

ქ: სული იგი შაცხოვარებისა რ(ომე)ლი მიუდგა გულთა შ(ინ)ა პირველთა წინასწარმეტყველთა და მამათასა, რომელნი წინათვე შე(ნ)თვის მოასწავებდენ და ქადაგებდენ საკვირველებითსა მას
შობასა შესა.

მარიამ ქალწულო ი(მართ)ის მშობელო ნასპერისაო, მე
მსასოე(ბე)ლი შენი

5. ცათა მობაძავისა ეკლესიისა შენისა წალეჯიხისა წინამძღვარი დავით ახელედიანი მცირესა ამას ძღვენსა ვრთმულობ შენდა
ამის

თვის, რ(ომე)ლ ეკლესია უენი შღვთის მშობლისა ნასპერს
მღვთმარე იყო,
თვით მამა პაპათა ჩემთა სალოცველი და იყო ხელთა ჩვენ(ნ)თა.
რომე-
ლნიცა სახლსა შ(ინ)ა ჩემსა გამოიზღებოდნენ სამ(ლ)დელონი
და რო(მე)ლითამე

10. ეშმაკთ მოქმედებითა, ხატი წმინდისა სახისა უენისა ქმნილი ფი-
ცარს ზ(ედ)ა ხისასა ეკლესიასა შ(ინ)ა სანთლის დარჩენითა
დამწვარ
იყო ძველად. და მე ოდეს ვსცან ესე, ამისთვის მადლმა უენმან
ალმძ-
რა მე მცირისა ამის ძღვნისა მორთმად უენდა, და მოვაქედინე
ხატი ესე¹⁹.

წმინდა სახისა უენისა ვეცხლითა ოქროს ცურვებულთა და
შევამ

15. კევ თვალებითა და დავასვენე ზემოხსენებულსა ეკლესიასა
შ(ინ)ა უენ-

სა ნასპერს ი(მართი)ს მშობელო შარამ, შეიწირე მცირე ესე.
მწლილი, ვი-

ა თარცა ძემან უენმან ღ(მერ)თ(მან) ჩვენმან. და მათზე წინაშე
ძისა უენისა, რა
თა დღესა მას განკით[ხვი]სასა მასმინოს ხმა იგი სანეტარო:
„მოვედ კურთხეულო
მამისა ჩემისაო და დაიმკვიდრე სასუფეველი გამზადებული
მართა(ლთა)თ-

20. ვის“. და დაიციე ორთავე შინა ცხოვრებათა ძმა ჩემი ყოვლად.
ღირსი

მღვდელი გიორგი, მეუღლით, ძით და ასულით, რ(ომე)ლი დაა-
სხა მარჯ-

ვენემან მღ(რთი)სა(მან). ხ(ოლო) ი(მერ)თო, შეიწყალე უენსა
სასუფეველსა მშო-
ბელნი ჩემნი: ყოვლად ღირსი მღვდელი ლაზარე და იაშვილის.
ქალი

ელენა წე(ლ)ს 1822, თვესა დეკენბერსა 20.

¹⁹ მე-13 და მე-14 სტრიქონების მიჯნა შეშლილი უნდა მქონდეს.

ნანგრევები, აქ ყოფილა ორი ზარბაზანი; ერთი დაცულია აქვე მეზობლად მცხოვრებ მარკოზ გაბრიელისძე ბურჯალიანის ეზოზე, მეორე წაულია (თავის ვენახში) საბა მარკოზის ძე გურგუჩიანს; უკანასკნელიც მიიტანს პირველის ეზოზე.

ძველი ეკლესიის მახლობლად დგას მეორე ფიგურული ეკლესია; მასში დაცულია ს ი ძ ვ ე ლ ე ნ ი:

1. ფიცარზე ნახატი ხატი მთავარანგელოზისა, $58\frac{1}{2} \times 41\frac{3}{4}$ სმ; ვერცხლის შემკულობა მოცილებული, დაზიანებული.

2. ტილოზე ნახატი და ფიცარზე გადაკრული ხატი ჯვარცმისა, $50 \times 39\frac{1}{2}$ სმ. ძლიერ დაზიანებული.

3. ტილოზე ნახატი და ფიცარზე გადაკრული ხატი მაცხოვრისა, 104×72 სმ. ვერცხლის შემკულობა მოცილებული, ძლიერ დაზიანებული, ხატს მარჯვენა არშიის ადგილას, ფიცარზე აქვს წარწერა:

ქ: მე(გიორ)გი	ცხოვა	შენ
.	რის ხა	დობ(ელ)
მეიფა-	ტი ჩე	. . .
რიანი	მის შე
... ეს მა-	სა (ბ)	

სამივე ხატი ძველი ხანისაა.

4. (ქ. 27). შვილდი რკინისა.
5. (ქ. 28). ისრის ბოლო რკინისა.
6. (ქ. 29). ლახტი რკინისა ტარიანი.

საირმე

საირმეს წმ. გიორგის ეკლესიის სიძველე:

1. ჯვარი ხისა, წოდებული წმ გიორგის ჯვარად, $49\frac{3}{4} \times 28 \times 3$ სმ. ირგვლივ ვერცხლით შეჭედილი და შემკული ჭედილი ხატებით, რომელიმე მხედრისა და 1 დიდი და 12 პატარა თვლით, განახლებული; დაბალი ხელოვნების. გადმოცემით ჯვარი მოტანილია სოფ. უხუთიდან (იმერეთიდან) ხუციძეების მიერ.

ზემოხსენებულ ეკლესიაშივე დაცული სიძველენი საირმეს უდაბნოს ეკლესიისა:

2. ფიცარზე ნახატი ხატი ღვთისმშობლისა, ყრმით, $89\frac{1}{4} \times 47\frac{1}{4}$ სმ. შემკული ვერცხლის შარავანდედებით და აშიებით. შარავანდედებს უზის 12 დიდ-პატარა თვალი და წვრილი მარგალიტი (აკლია).

3. ვერცხლზე ნაჭედი ხატი მაცხოვრისა, ღვთისმშობლისა, ჯვარცმისა და მთავარანგელოზისა, $16\frac{1}{2} \times 16$ სმ., დაფერილი ოქროს წყალში, დაზიანებული წარწერებით:

- ა. მარჯვენა კუთხესთან: 1. ზ: HX
2. $\text{H}\theta$: $\text{C}\Psi$: $\text{A}\Sigma\text{N}$
- ბ. ქვედა ნაწილში — 1. $\text{N}\text{H}\text{C}\text{C}$; D : $\text{D}\text{H}\text{D}\text{C}\text{H}\text{C}$
- იკითხება — 1. ზ: HX
2. ღმერთო შეიწყალე სული (?)
1. ... ღმერთო და დედაო ღმ(რთისაო)

- 4. ჯვარი ხისა, მცირე, ათონის ხელოვნებისა.
- 5. (ქ. 22). დაფარნები, ძველი ხელოვნების — 2 ცალი.
- 6. (ქ. 23). ფილონის ზურგიდან აღებული სამკაული, ხელით ნაქარგი.

7. (ქ. 6). მარხვანი, ხუცურად ნაწერი, მრავალფურცელნაკლები, დაზიანებული.

მთავარი სიძველენი უდაბნოს ეკლესიისა ადრევე (ეპისკოპოს გრიგოლ დადიანის თუ ეპისკოპოს გაბრიელის დროს) გადაუტანიათ მარტილის მონასტერში.

1924 წელს იმავე ეკლესიიდან სოფ. საირმესავე მცხოვრებ გიორგი ილარიონის ძე ხუციძეს გამოუტანია და დაუკარგავს ნახევარ ალაბზე მეტი ბოქლომი რკინისა, ძველი ფორმისა, ხუცური წარწერით.

იმავე ეკლესიაში ყოფილა და დაკარგულა ბრინჯაოს ბავშვი, რომელზედაც „ხალხი ლოცულობდაო“.

ქვიშარი

ქვიშარის ეკლესიის ს ი ძ ვ ე ლ ე ნ ი :

1. (ქ. 19). ფიცარზე ნახატი ხატი მაცხოვრისა, 50×37 სმ, შექედილი ვერცხლით, ნაწილობრივ ოქროს წყალში დაფერილი, შემკული 7 დიდი და 2 პატარა თვლით და წვრილი მარგალიტებით. ხატს

აქვს წარწერები: მაცხოვრის თავთან — **ՂԸԻԻԻԻ** ანუ: იესო ქ(რი-
სტ)ე ლ(მე)რთ(ო); ქვევითა აშიაზე: **ՄԻՈՄԻ ԻՆՏԱՐԻԺԵ.**

2. (ქ. 20). ვერცხლზე ნაჭედი ხატი ჩვილედი ღვთისმშობლისა,
36 1/2 x 26 1/2 სმ. ოქროს წყალში დაფერილი, შემკული 4 დიდი და 3
პატარა თვლით. აქვს წარწერები: ღვთისმშობლს გვერდით: **ՄԻԾԸ. . . | :**
ԻԶԻՆԻՆ. | , ანუ ღედა ლმ(რ)თის(ა)ი; ქვევითა აშიის ადგილას

ԻԶԻ. . ՃԸ. ԿԾ. ԲԸ. . ԻՄՏ ԳԿԸԶ
ՅԷ. ՏԶ(Դ). ԴՏ ԴԽԻԴԸԸ ԳԸԸԻՆ. . ԳՏԴԿԾԸԿԻ
ՈԻ ՇԻ:

ღმ(ერ)თ(ო) და ყ(ოვლ)ად წ(მიდა)ო ლ(მრთი)ს მშო(ბე)ლ(ო),
შ(ეიწყალ)ე ს(უ)ლი ი(ნა)ს(ა)რძისა მ(ე)უღლ(ესა) მი(ი)სს(ა)
შ(ეუწდ)ენ

ღ(მერთმა)ნ, ა(მი)ნ.

3. (ქ. 21). ფიცარზე ნახატი ხატი ნათლისმცემლისა, 41 3/4 x 29 სმ
ვერცხლის შექედილობის მცირე ნაშთით და 2 თვლით (აკლია 1 თვა-
ლი) და წარწერებით:

ა. შარა	ლითონზე:	ԻՇԸ ԻՆՄՆ. Գ	ანუ ნათლ(ი)ს მცე
ვან-		ԳՆ	მ(ე)ლო
დთან:		ՏԸՏ Ը. —	სთს
	ფიცარზე	} Ի	Ի
	ჩაქდევით:		} Ը

ბ. ქვევითა აშიის ადგილას ფიცარზე შერჩენილი წარწერა ჩა-
ქდევით:

ՇԻ ԿԸՓՄՏՇ ՇՆԵՇՇՇ. . ՄԹԾՆ. . ԻԶԻ
ԳԻ. ՇԳԻ

ანუ: ან(ა) ყოფ(ი)ლსა ანასტას(ი)ս შეუ(ნ)დ(ო)ს ლმ(ერ)თ-
მ(ა)ნ ამ(ი)ნ.

ალპანა

წმ. გიორგის ეკლესიის ს ი ძ ვ ე ლ ე ნ ი :

1. ფიცარზე ნახატი ხატი წმ. გიორგისა, 41 1/2 x 27 1/2 სმ. შემკუ-
ლი ვერცხლის აშიებით. ქართული ხელოვნების.

2. ფიცარზე ნახატი ხატი ღვთისმშობლისა, ყრბით; 4 x 3 ვერშ.
(დაახლ.), ქართული ხელოვნების.

8. ფიცარზე ნახატი ხატი ღვთისმშობლისა, ყრმით, 5×4 ვერშ.
(დაახლ.), ქართული ხელოვნების.

4. (ქ. 31) ხეზე ნაკვეთი ხატი ხარებისა, 12¹/₂×8 სმ, 1822 წ.

5. (ქ. 32). დაფარნა, ძველი ხელოვნების.

ცაგერი

ცაგერის ღვთისმშობლის ეკლესიას სამხრეთის კარის გული აქვს ძველი ხელოვნებისა; იგი ძველი კარის ნაშთი უნდა იყოს; მას ადგილობრივ ვაზის ფიცრად თვლიან.

ეკლესიის სიძველეთა ერთი ნაწილი მუზეუმში დასაცავად წამოღებულ იქნა გ. ჯაკობიას მიერ; მეორე ნაწილი (ხელნაწერი სახარებები 2 ცალი და სხვ.). დაღუპულია და მე ვნახე იქ შემდეგი ნაშთი:

1. (ქ. 25). ხელნაწერი სახარებებიდან დარჩენილი ყდები ვერცხლის შემკულობებით — 2 ცალი. ერთ ცალს შერჩენილი აქვს ორი უკანასკნელი ფურცელი (მინაწერით) .

2. (ქ. 26). სირმით ნაკერი სარტყელი მღვდელმთავრისა.

3. სერაბიმი ბარძიმისა დაბალი ვერცხლისა — 1814 წ.

4. „ქერაბიმი“ ფეშხუმისა დაბალი ვერცხლისა.

ზარაგულა

ზარაგულას მთავარანგელოზის ეკლესიის სიძველე:

ჯვარი ხისა, 34 (ტარითვე 45)×32¹/₄ სმ. შემკული წინა მხარეს ვერცხლზე ნაკვეთი ხატებით. ჯვრის გულში გამოსახულია მთავარანგელოზი მიქაელ (?), მარჯვენა მხარი, დაზიანების გამო, დაკერებულია, მარცხენა მხარეზე — მთავარანგელოზი გაბრიელი; ქვედა ნაწილში — რომელიმე ხნიერი პირი, მუხლმოყრილი და ორივე ხელით მთავარანგელოზს მოხვეული, წარწერით:

ჲ-ძ-ჲ: . ႠႨႮ

ႮႮႮ. ႮႮႮ

ႮႮ ႮႮႮႮႮ ႮႮ

ႮႮ: ႮႮႮႮႮ

5. ႮႮႮႮ: . Ⴎ

[ႮႮ]: ႮႮ: . ႮႮ

მთავარ ანგე-

ლ(ო)ზო მეოხ

და მფ(არვ)ელ ექ-

მენ კუჭაიძეს

5. ლ(ო)მკ(ა)ცს დ(ღესა)

(მას) გ(ა)ნ(ც)ითხ(ვისას).

ზედა წიფერჩი

ზედა წიფერჩის წმ. გიორგის ეკლესიის სიძველენი:

1. ფიცარზე ნახატი ხატი ღვთისმშობლისა, ყრმით, $19\frac{1}{2} \times 25$ სმ. დაზიანებული.

2. ფიცარზე ნახატი ხატი ღვთისმშობლისა, ყრმით, $20 \times 15\frac{3}{4}$ სმ. დაზიანებული.

3. ისრის ბოლო რკინისა დიდი 1, პატარა 4, სულ 5 ცალი.

4. ბუკი სპილენძისა (ხმარობდენ ძველად შაბათს და დაუქმები-სას და აგრეთვე კრების მოსაწვევად).

ეკლესიის აღმოსავლეთ-ჩრდილოეთით დგას ათასწლოვანი ცაცხვი, სულ დაფუძუროებული, გარეშემო ზომით 4 საყენამდე.

ჩქუმი

ჩქუმის ფიცრის ეკლესია დაუწვავთ ვინმე ბოროტმოქმედთ 1924 წ. მასში ყოფილა ძველი დიდი ჯვარი, შექედილი ოქროთი თუ ვერცხლით.

ხვამლი

ხვამლის წმ. გიორგის ეკლესია დგას ხვამლის მთაზე. ეს მთა ერთი უმაღლეს მწვერვალთაგანია დასავლეთ საქართველოში; იქიდან საუცხოოდ მოჩანს ლეჩხუმი, რაჭის ნაწილი და სამხრეთით მთელი ვაკე რიონისა. მთას გარშემო აქვს მრავალი გამოქვაბული, ზოგიერთი მათგანი გაუთხრიათ. ეკლესია ერთნაგიანი ბაზილიკაა, ახალი ხანისა; აშენებულია ძველი ეკლესიის მასალისაგან (ქვიტყირი); ხურავს თუნუქი, რომელიც ნაწილობრივ აყრილია. ძველი ეკლესია აღბათ ახალი ეკლესიის ადგილას იქნებოდა. პირველს (ძველს) სხვათა შორის ჰქონდა ერთი დიდი წარწერიანი ქვა, რომელიც ადგილობრივ პირთა ცნობით ოსტატს (კალატოზს) ოთხად გაუტეხია და ახალი ეკლესიის ოთხივე კუთხეში დაუდევს საფუძვლად. ორს ამ ნატეხთაგანს (დასავლეთ-ჩრდილოეთის და დასავლეთ-სამხრეთის კუთხეებისას) მართლაც აქვს წარწერის ნაშთი, ხოლო მესამე და მეოთხეს (აღმოსავლეთ-ჩრდილოეთის და აღმოსავლეთ-სამხრეთის კუთხეებისას) არ უჩანს.

კოფცე

დასავლეთ-სამხრეთ კუთხეში მდებარეზე — ბა

შ

ამავე ეკლესიიდან წამოღებული იქნა ს ი ძ ვ ე ლ ე ნ ი :

ერისთავთერისთავი მიქელ მოხსენებულნი არის ნიკორწმიდის XI ს. სიგელში: „ზნაკუას: ეე: მნ. შქლ წორბელისაგან და ვახტანგისაგან იყიდა მიწად ტყიანი ... და იგი მიწად წა ნიკოლაოზს შემოსწირა“²⁰; მცირე აღგილას: „ეე-მან შქლ შემოსწირა წიგნი სუნაქსარი“²¹.

კახაბერი მოხსენებულია იმავე სიგელში: „დაუკიდავს კახაბერსა“²².

1. (ქ. 52). წარწერიანი ქვები, დარჩენილი წმ. გიორგის ძველი ეკლესიიდან, 2 ცალი, მაქსიმალური ზომით: პირველი 25×40 სმ, მეორე 20×36 სმ, უკანასკნელი დაზიანებულია (ქვედა ნაწილი მოტეხილი აქვს). წარწერა არის ასომთავრულად.

წ-ღ: Ⴀ-Ⴁ: Ⴂ-Ⴃ: Ⴄ-Ⴅ-Ⴆ-Ⴇ-Ⴈ-Ⴉ-Ⴊ
ჩ: Ⴋ-Ⴌ-Ⴍ-Ⴎ: Ⴏ-Ⴐ-Ⴑ: Ⴒ: (Ⴓ)Ⴔ-Ⴕ
Ⴖ: Ⴗ-Ⴘ-Ⴙ: Ⴚ[Ⴛ-Ⴜ]

წ(მიდა)ო გ(იორგი) მეოხ და მფარვ(ე)ლ ექ-
(მე)ნ ე(რისთავთ) ე(რისთავსა) ენ(ონ)ს²³ სწუთა(?) და (შ)ვ(ი)ლთ
. ა მისთა მ[იქელს].

ხ ვ ა მ ლ ი ს მ თ ი ს გამოქვაბულიდან წამოღებული სიძველე:
(ქ. 51). კბილი რომელიმე ცხოველისა.

ოყურეში

ოყურეში წმ. გიორგის ეკლესია ერთნავიანი ბაზილიკაა, ნაშენია ჭკვიტყირისაგან.

20 ქრ. II. 46.

21 იქვე, 49.

22 იქვე, 44.

23 ენონ ქცხ-ით სუმბ. ქრონ-ით ევრონ.

დასავლეთის კარის თავზე არის ქვა, წარწერით შიგნით:

ქ. მხნეო მხედარო, შვიდ წილ უძლეველ-
ო, წმიდაო გიორგი, მე, უღირსი, მცირედ ღვაწლი-
სა დამდები ეკლესიისა შენისა, აღშენებისათვის, დადიანის
ოტიას ძე ბა-

ტონისშვილი გიორგი, გევედრები, რათა მეოხ
მექმნე მეუღლით, ძი

5. თ და ასულით აქაცა და, მერმესა მას საუკუნესაცა. წელსა ქრ-
ისტეს აქეთ ჩღჰმ: — ქ(რონი)კ(ონ)ს უოვ, ივნის ივ.

ს ი ძ ვ ე ლ ე ნ ი :

1. ვერცხლზე ნაჭედი ხატი ხვამლის წმ. გიორგისა, 170³/₄ X 84¹/₂ სმ. დაფერილი ოქროს წყალში, შემკული მინანქრებით და ფოთლოვანი აშიებით. წმ. გიორგი მდგომარეა, მას პირისახე დაზიანებული აქვს, მინანქრებიც დაზიანებულია. ხატი გაუძარცვავთ ბოროტმოქმედთ 1910 წელს, შეუცვლიათ მისთვის ძვირფასი თვლებით შემკული შარავანდი და სარტყელი.

ქვედა აშიაზე აქვს ასომთავრული წარწერა:

1. წი ხნ იძ-უჲ: უკაჲყნდსნჲ-ნ: ჰფი-ძც: ჰფიჲ-ნი, ყღჲ-ჲ:
ბც: ძ-ც:

ჰიჯჲჲჲ-ჲჲჲ: იჲჲ-ნი: ზფჲ-ძც: ზფჲ-ჲჲ: უბ-ნი, ყღ-ნი,
ღს, წს-ს:

ღს: ყღჲ-ბჲს: ჰყღჲ-ბჲს: უყს, სბ-ძც, ჰიჲფი-ღ-ნი: ჰიჲჲჲჲ
ჲყღჲჲჲ, უჲყღს, ჰყღ-უჲყღჲჲჲჲ, ბც: ჲსც, . . .

2. იუიჲ, ჰს-ნი, იბჲჲწი: სჲ-ნი, ინი-ძც, უჲყღჲ-ბჲს: ბც
ყღჲ-ბჲს: ბც: სც-ფს-ბჲს: ჰყღ-უჲყღჲჲჲ, წს-ბჲჲჲჲ

. ბი: ჲი-ძც, ი-ნი: ბი: სცყღყღ: სბ-ნი, ინი: ბც,
ბცუჲსყღჲჲჲ: ჰს-ბჲს, ყღ-ნი, ჲს-ნი, ჲს-ნი: სბ,

უნი-ბჲს, ჰფყღს: იბ-სს:

1. წ ჩ(უე)ნ, ლ(მრ)თივ გვრგვნოს(ა)ნმ(ა)ნ მ(ე)ფეთა მ(ე)ფემ(ა)ნ
ბ(ა)გრ(ა)ტ და თ(ან)ა-
მეცხედრ(ე)მ(ა)ნ ჩე(მმა)ნ დ(ედლო)ფ(ა)ლთა დ(ედლო)ფ(ა)ლმ(ა)ნ
ელ(ე)ნ(ე) ხ(ა)ტი ესე წ(მიდ)ის
გ(იორგ)ის ხომლისა მოჭედილ იყო პ(ირვე)ლთა მეფ(ე)თ(ა)-
გ(ა)ნ, მერმე
ქ(უ)რდთ გ(ა)ძ(არ)ცვეს, მოვიკითხეთ და რაც [მოვი]

2. ძიეთ მისი ნ(ა)ლექსი სხ(უა)დ ჩ(უე)ნითა ვეცხლითა და
ოქრ(ო)თა და საფ(ა)სითა მოვკედეთ წ(ა)რს(ა)მ(რ)თ(ებ)ლად
(ჩუედა)... დ(ა) ძეთა ჩ(უე)ნთ(ა) დ(ა) საოხოდ ს(უ)ლთ(ა)
ჩ(უე)ნთ(ა) და

დავ(ასუ(მ)ნეთ მისავე ტაძ(ა)რსა შ(ინ)ა ქ(ო)რ(ო)ნიკ(ო)ნსა სკდ
ინდიკატიონსა მ(ე)ფ(ო)ბისა ჩ(ე)მის(ა)ს ...

2. ხვამლის წმ. გიორგის ხატიდან დარჩენილი ფიცარი 14³/₄ X
X 83 სმ. ფიცარს შერჩენილი აქვს ვერცხლის აშიები, შემკული ფოთ-
ლოვანი სახეებით და 1 თვალი (ფირუზი). ხატი გაუძარცვავთ ბოროტ-
მოქმედთ ზემოაღწერილ ხატთან ერთად 1910 წელს. გარდა ფიცარსა
მისგან დარჩენილია ვერცხლის შექედულობის ქვეშიდან ჩამოცვენი-
ლი სანთლისა და აგურის ნაღული ხატის სხვადასხვა ნაწილების (თავი-
სა, მკლავისა, ტანისამოსისა და სხვ.) გამოსახულებით — 1 მცირე
ყუთი, რომელიც გადმოტანილ იქნა ქუთაისის მუზეუმში (№ 2). ფი-
ფარის ქვედა აშიაზე (ვერცხლისა) აქვს წარწერა:

შვერლივ — განმაახლებელი. წ(მიდ)ისა ამის ხატისა ც-

აგერელ. მიტროპოლიტი. ოანე. დადიანის ძე მოიხსენე. უფალო
ქ(რისტ)ესით, ჩუიდ. იანვარს. კმ.

ორივე ზემოაღწერილი ხატი დიდი ხნის წინათ ჩამოტანილი უნდა
იყოს ხვამლის მთის ძველი ეკლესიიდან.

3. ლანგარი უბრალო ლითონის, წარწერით: დ(მერ)თო შ(ე)იწყა(ლე)
ყრუაშვილი ხიოსია მოურავი, განმაახლებელი ამისი:.

4. სპილენძის ხატი წმ. პეტრესი, მცირე, ქართული ხელოვნების

5. ჯვარი ათონურად ნამუშევარი, დაბალი ხელობის, ვერცხლის
გარემოთი, 19¹/₂ X 8¹/₂ სმ.

6. მშვილდი რკინისა 1 ცალი.

7. ისარი (ბორძალი) 2 ცალი (ერთი დაზიანებული).

8. ბუკი 2 ცალი.

9. (ქ. 3). მაყაში რკინისა.

10. (ქ. 4). ფარა ერთი მცირე ქისა.

11. ლახტი რკინისა 2 ცალი²⁴.

12. (ქ. 5). ბრინჯაო ზოდად, მცირე ნატეხი.

24 წამოღებულია და გადაეცა საისტორიო-საეთნოგრაფიო მუზეუმს. სია უნდა
ინახოს, იქნებ სხვაც იყოს იქიდანვე წამოღებული.

ეკლესიის სამხრეთი კარის მახლობლად არის ლოდი წარწერით²⁵:

საფლავსა ამას შინა მდებარე მოურავი ყრუაშვილი
ხოსია ბეჟანის ძე, რომელი აღვესრულე: (წლისა) კიჲ
217²⁶ ყ(ოვე)ლთა აღმომკითხველთა ამისთა შენდობას გევ
ედრები, რათა თქვენცა შენდობილ იქმნეთ. ქ(რისტ)ეს
5. მიერ. და აწ ვევედრები მოწყალეებასა თქვენსა, რათა
არა შესძრათ ლოდი ესე და საფლავი, რომელსა შინა მდებარე
არს საწყალობელი და უქამოდ აღსრულებული გვამი ჩემი,
ვიდრე სოფლისა დასასრულამდე. და უკეთუ არა ისმინოთ

ვედრე-
ბა ჩემი და ინებოთ შეძვრად ლოდისა, ანუ საფლავისა ამის
10. ჩემისა, იქმნეს კაცი იგი შეჩვენებულ და წყეულ
წ(მიდ)ისა სამებისაგან სულით და ხორციით და მეორედ მოსვ-
ლასა მას
საშინელსა განკითხ(ვა)ნი ქ(რისტ)ესი და მეოხება ყ(ოველ)ად
წ(მიდ)ისა ღ(მრ)თის მშობელისა
მათ ზ(ედ)ა წყევად და შეჩვენებად იყავნ. ხ(ოლო) რომელმან
დაამ-

ტყიკოს ჩემი ესე კედრება კურთხეულ იყავნ უფ-
15. ლისა მიერ ქ(რისტ)ესით ჩუივ ივნის.. კთ.

საფლავი ესე და თავით ამისა, აკობიძის საზღვრიანათ,
მოვიყიდე მამარი-
და-შვილის გაბადასაგან და აკ^რმიძის გიტალასაგან და არა-ვის
აქვს ცილობა ჩემდა მომართ.

ეკლესიისავე სამხრეთ-დასავლეთით არის სხვა ლოდი წარწერით:
ქ: ევა მხილველნო. და აღმომკითხველნო. ლოდსა. ამას. ზედა.
მე. მა-
თის. უგანათლებულობის. დადიანის, ლეონის. სამფლობელოს.
ყმა
მოურავი. მანდარია. გრიგოლი. მათის. ბრძანებით. წარვლენილ.
კიქმენ. ორ

25 ქვა გატეხილია რამდენიმე ნატეხად (დიდი 2, საშუალო 1 და წვრილი 2) და წარწერა დაზიანებულია.

26 როგორც ქართულ სათვალავში, ისე არაბულშიაც დამწერს შეცდომა აქვს: კიზ-ს მაგიერ იქნებ ლზ უნდოდა დაეწერა, ხოლო 217-ს მაგიერ 37.

გულთა. აფხაზთა. ზედა. და. თოფითა. მიერ. მოვიკალ. ორმოცდა.
ათისა.

5. წლისა. განმლეველმან. დაუტევე. საწურთო (sic). ესე. და
საყვარელი
მეუღლე და თვისი. ჩემი. და დავეფალ. იწროსა. საფლავსა. შინა.
მინდობილი. და მავედრებელი. ყოველად. უძლეველისა. დიდის.
მოწ-
ამის. გიორგის. ტაძრისა. გარე. რათა. მეოხ. მექმნას. წინაშე
ქრისტესა. გვეედრები. ყოველთა. მხილველთა. და აღმომკით-
ხველთა შე-

10. ნდობას. მიბრძანებდეთ. და აწ ვევედრებდი. მოწყალებასა.
თქვენსა. ვიდრე
სოფლისა. აღსასრულადმდე. არა. შესძრათ. ლოდი. ესე. მდებარე.
გუამსა. ჩემსა. და უკეთუ. ვინმემ. ხელყოს. შეძრვად. ამისა. სიტ
ყვა. მიგოს. წინაშე. ქრისტესა. და ჩემდა ნაცულად
განიკითხვის და სასჯელი. მიენადოს.

15. წელს. ქრისტეს. აქეთ, ჩულგ.
თველსა. ფებერვალსა. კე

ოყურეშში მცხოვრებ ნიკიფორე უგრეხელიძეს მიერ შემოწირუ-
ლი საბუთი:

1. (ქ. 7). წყალობის წიგნი ყურაშვილის ხოსიასი 1828წ.

მესამე ნაწილი

რატა-ლენინის სიძველეთა ნუსხები

სია რატის ისტორიული ნივთებისა

ნივთები ონის ქართველთა „საჯანის კარის“ ეკლესიისა (ოქმი № 2, 1925 წ. ივლისის 23).

1. ხატი წმ. გიორგისა, 69×50 სმ., ვერცხლზე ნაქედი, ოქროს წყალში დაფერილი. წმ. გიორგი მდგომარეა შუბითა და ფართ ხელ-ლში. ხატის არე და აშიები შემკულია ყვავილოვანი სახეებით. აშიებზედვე არის წვრილი ხატები მაცხოვრისა და სხვ., ხატი დაზიანებულია; იგი ზის ხის ჩარჩოში (მინა არა აქვს), 80×62 სმ.

2. ხატი მთავარანგელოზთა მიქელ და გაბრიელისა, 66×53 სმ., ვერცხლზე ნაქედი, ოქროს წყალში დაფერილი. აშიები შემკული აქვს წმინდანთა და ყვავილთა სახეებით. ხატი დაზიანებულია: ალაგ-ალაგ ვერცხლის ფურცლები აგლეჯილი და დაკარგული აქვს. ზევითი და ქვე-ვითი აშიები დაზიანებისა გამო დაკერებულია. ხატს აქვს ორი ასომთავ-რული წარწერა, რომელთაგან პირველი იხსენიებს სოსასგიძესა, ჯო-ღედინასა და ვარდანს მეორე — გარაყანიძეთა: მიხეილს, ფორთოხს და ივანეს. ხატი ზის ხის ჩარჩოში (მინა არა აქვს 1,77×64¹/₄ სმ).

იარალი რატის სამაზრო პარტკომის საწყობიდან (ოქმი, № 3; 1925 წ. ივლისის 23).

3. ჯაზიარი წამოღებული სოფ. ტოლაში მცხოვრებ ყიფიანის სა-ზლიდან.

4. ძველი თოფი ციხისა, ჩახმახიანი — იქიდანვე.

ნივთები მრავალძალის წმ. გიორგის ეკლესიისა (ოქმი № 6, 1925 წ. ივლისის 25)

5. რვალის სარკე მრავალი ფორმისა, $9\frac{1}{2}$ (ტარიოვე 15) \times $9\frac{1}{2}$ სმ, შემკული ადამიანთა და ცხოველთა სახეებით, ტარის ბოლო ჰოტეხილი აქვს.

6. სპილენძის ხატი წმ. დემეტრესი, $8\frac{1}{4}$ \times 4 სმ.

ნივთი ს ხ ვ ა ვ ი ს ეკლესიისა (ოქმი № 7, 1925 წ. ივლისის 26).

7. რვალის სარკე მრავალი ფორმისა, $13\frac{1}{2}$ \times $13\frac{1}{2}$ სმ., შემკული ცხოველთა და სხვათა სახეებით, ტარმოტეხილი.

ნივთები ნ ი კ ო რ წ მ ი ნ დ ი ს ეკლესიისა (ოქმი № 8, 1924 წ., ივლისის 27).

8. ბარძივი ვერცხლისა ორმხრივ წარწერით, რომელთაგან პირველი იხსენიებს ნარინ დავითის გამდელს სილდასტანს, მეორე — ლევან დადიანს.

9. ვერცხლზე ნაჭედი ხატი ღვთისმშობლისა $30\frac{1}{4}$ \times $24\frac{1}{4}$ (აშიებითვე 38 \times $31\frac{1}{2}$) სმ. ზურგის ფიცარი მოცილებული და დაკარგული აქვს, აშიები აყრილია ხატიდან და ცალკე ინახება (ბ, გ, დ, ე). ხატის არე და აშიები შემკულია ყვავილოვანი სახეებით.

10. ხატებიდან აცვენილი თვლები დიდი-პატარა — 6 ცალი.

11. სარტყლის ჩაფრასტი, ანუ ღილი სპილენძისა, დაზიანებული, 1 ცალი.

12. სარტყლის ჩაფრასტი, ანუ ღილი სპილენძისა, დაზიანებული, 1 ცალი.

13. ფილონის თუ საღვდელმთავრო შესამოსის ჩაფრასტი, შემკული ყვავილების სახეებით — 1 ცალი.

14. მცირე დაფა ვერცხლისა წარწერით ბერ გრიგოლ გელბაქიანისა, 8 \times $6\frac{1}{2}$ სმ.

15. ფიცარზე ნახატი ხატი იოანე ნათლისმცემლისა, $31\frac{1}{2}$ \times $27\frac{1}{2}$ სმ., შეჭედილი ვერცხლით და შემკული ვერცხლისავე შარავანდელთ, რომელიც ოქროს წყალშია დაფერილი და უზის 9 თვალი. ხატი ზის შუშაბანდიან ხის ჩარჩოში, 43 \times 35 სმ.

16. საცეცხლური ვერცხლისა გუმბათით ეკლესიის ფორმის, შემკული ევვნებით.

17. ლანგარი ვერცხლისა, შეწირული ნარინ დავით ბატონიშვილის გამდელის ზილდასტანის მიერ წარწერით, 18 \times 18 სმ.

18. ჯვარი ათონის ხელოვნებასა 23 1/4×8 სმ. ჯვარცმისა და სხვა ხატებით, ძლიერ დაზიანებული. მას აქვს ვერცხლის გარემო და ტარი, დაფერილი ოქროს წყალში და შემკული მინაწიკით და ბერძნული წარწერით, რომელიც იხსენიებს ივერიის მონასტრის იეროკონახს ლავრენტის 1664 წ. ჯვარი ზის ხის ბუდეში 29×12 სმ.

19. ჯვარი ათონის ხელოვნებისა, 10×5 1/2 სმ. ვერცხლის გარემოთი. დაზიანებულია.

20. ფეშხუმი ვერცხლისა, შეწირული გულქან დედოფლის მიერ. წარწერით.

21. კამარა ვერცხლისა, შეწირული ბარბარე ბატონიშვილის მოსახსენებლად, წარწერით.

22. კოვზი ვერცხლისა, შეწირული იმავე სახელობაზე, გატეხილი ორად.

23. მცირე სურა ვერცხლისა.

24. სარტყელი ოქრომკედით ნაკერი, დაზიანებული.

25. დაფარნა, 40×41 1/2 სმ., ოქრომკედით ნაკერი, მაცხოვრისა და ანგელოზების სახეებითა და ბერძნულ-ქართული წარწერებით, საუცხოო ხელოვნებისა.

26. დაფარნა, 41×42 სმ., ოქრომკედით ნაკერი, მაცხოვრისა და მახარებლების სახეებით და ბერძნულ-ქართული წარწერებით, საუცხოო ხელოვნებისა.

27. დაფარნა, 44×63 სმ. ოქრომკედით ნაკერი ანგელოზების და მახარებლების ხატებით და ბერძნულ-ქართული წარწერით, საუცხოო ხელოვნებისა.

28. დაფარნა ხელით ნაკერი, წმ. ნიკოლოზის ხატებით — 2 ცალი (ა. ბ.)

29. დაფარნა ძველი ქსოვილისა — 3 ცალი (ა, ბ, გ)

30. ოდიკი 1822 წ. ერთი მთელი, სამი ძლიერ დაზიანებული, სულ 4 ცალი (ა, ბ, გ. დ).

31. ენქერი, ძლიერ დაზიანებული.

32. სამაჯური, ოქრომკედით ნაკერი — 1 ხელი.

33. გარდამოხსნა, ოქრომკედით ნაკერი, 75×85 სმ ასომთავრული წარწერით 1702 წ. ქვედა ნაწილი დაზიანებული აქვს.

34. ოსმალური ფარა ერთი ასხმული.

ნივთები ქელიშის უდაბნოს ეკლესიისა (ოქმი № 9, 1925 წ. ივლისის 28).

35. ოქრომკედით ნაკერი ხატი ქრისტესი, მრგვალი ფორმისა $14 \frac{1}{2} \times 13$ სმ.

36. მცირე ჯვარი ბზისა, $14 \times 5 \frac{3}{4}$ სმ. ჯვარცმისა და სხვა ხატებით ათონის ხელობა.

37. ფიცარზე ნახატი კარედი ხატი ათორმეტ დღესასწაულთა, $54 \frac{3}{4} \times 27 \frac{3}{4}$ სმ.

38. დაფარნა, ძველი ხელოვნებისა 3 ცალი (ა, ბ, გ).

39. ოდიკი, დაზიანებული, 1818 წ.

40. სარტყელი, ოქრომკედით ნაკერი, დაზიანებული.

41. ფილონი, შემკული ოქრომკედით ნაკერი სახეებით, ძლიერ დაზიანებული.

ნივთები მიქარწმიდის ეკლესიისა (ოქმი № 11, 1925 წ. ივლისის 29).

42. დროშის ჯვარი მთავარანგელოზისა, ხისა, ირგვლივ ვერცხლით შექედილი და შემკული წინა მხარეს მთავარანგელოზებისა და წმ. გიორგის ხატებით და 3 თვლით (აკლია 2 თვალი) და წარწერით უკანა მხარეს, $44 \frac{1}{4} \times 23 \frac{1}{4}$ სმ.

43. ვერცხლზევე ნაქედი ხატი ღვთისმშობლისა გადაკრული ფიცარზე $39 \frac{1}{4} \times 24$ სმ, ოქროს წყალში დაფერილი, შემკული 3 თვლით და 2 მარგალიტით (აკლია მარგალიტი) და წარწერით ფეშანგი ლაშხიშვილისა.

44. ვერცხლზე ნაქედი ხატი ხარებისა, გადაკრული ფიცარზე, $26 \frac{1}{4} \times 20$ სმ.

45. ვერცხლზევე ნაქედი ხატი მაცხოვრისა, გადაკრული ფიცარზე, $29 \times 20 \frac{3}{4}$ სმ ოქროს წყალში დაფერილი, შემკული წარწერით ვარდან ლაშხიშვილის.

ნივთები ბუგეულის ეკლესიისა (ოქმი № 11, 1925 წ. ივლისის 29).

46. ვერცხლზე ნაქედი ხატი მაცხოვრის. $26 \frac{1}{4} \times 21 \frac{1}{2}$ სმ. ოქროს წყალში დაფერილი, შემკული წარწერებით ვარდან ლაშხიშვილისა.

47. ძველი ქართული ფული სპილენძის თევზის გამოსახულებით, ერთ მხარეს და მეორე მხარეს წარწერებით.

ნივთები. მოგროვილი ს ა დ მ ე ლ ი ს გლეხკომის საწყობში (ოქმი № 12; 1925 წლის ივლისის 30).

48. ა. პირადი ბეჭედი წარწერით თვალზე.

ბ. თელიანი ბეჭედი დაბალი ლითონისა — 8 ცალი.

გ. უთვალო ბეჭედი დაბალი ლითონისა — 2 ცალი.

49. ა. საყურე თვლების 2 ცალი.

ბ. მძივები 4 ცალი.

50. კიდობანი, ძველი ხელოვნების, ფეხმოტეხილი.

51. ა. სპილენძის ფული რუსუდან დედოფლის 1 ცალი.

ბ. სპილენძის ფული აღმოსავლეთის 1 ცალი.

ნივთები ზ ე მ ო კ რ ი ხ ი ს ეკლესიისა (ოქმი № 13, 1925 წ. ივლისის 31).

52. ფიცარზე ნახატი ხატი მთავარანგელოზის მიქელისა, მხატვრობამოცილებული, შექმდილი ვერცხლით, 91×72 სმ., (მაქსიმალური ზომით), ნახევრად დამწვარი, დამტვრეული, ვერცხლის შემკულობა ბევრს ადგილას აგლეჯილი და დაკარგული აქვს. შერჩენილი აქვს 6 თვალი (დანარჩენი აკლია).

53. ვერცხლზე ნაქედი ხატი ღვთისმშობლის ყრმით, გადაკრული ფიცარზე, 23 სმ. ფიცარი და თვით ხატიც ძლიერ დაზიანებულია, ვერცხლის ფურცელი ბევრ ადგილას აგლეჯილი და დაკარგული აქვს. ხატი ზის შუშაბანდიან ხის ჩარჩოში. ხატს აქვს 4 თვალი (დანარჩენი აკლია).

54. ბრპენის ხატი წმ. გიორგისა, $14\frac{1}{4} \times 9$ სმ 1712 წლისა.

ნივთები ქ ვ ე მ ო კ რ ი ხ ი ს ეკლესიისა (ოქმი № 13 1925 წ. ივლისის 31).

55. ბრპენის ხატი წმ. გიორგის გადაკრული ფიცარზე, ზომა ხატისა $14\frac{1}{2} \times 9$ სმ. ფიცართვე $18\frac{1}{2} \times 12$ სმ. 1712 წ.

ნივთები ა მ ბ რ ო ლ ა უ რ ი ს ღვთისმშობლის ეკლესიისა (ოქმი № 13 1925 წ. ივლისის 31).

56. ფიცარზე ნახატი ხატი ღვთისმშობლისა $26\frac{1}{2} \times 20$ სმ შექმდილი ვერცხლით, ოქროს წყალში დაფერილი და შემკული 52 დიდპატარა თვლითა და წვრილ-მსხვილი მარგალიტით (აკლია თვლებიც და მარგალიტიც). ხატთან ინახება ერთი რომელიმე სხვა ხატის თვა-

ლი. ხატს აქვს წარწერა მთავარეპისკოპოსის სვიმონ ჯაფარიძისა. ხატი ზის შუშაბანდებიან ხის ბუდეში.

ნივთები ი წ ი ს ეკლესიისა (ოქმი № 13 1925 წ. ივლისის 31).

57. ვერცხლზე ნაჭედი ხატი მთავარანგელოზებისა, გადაკრული ფიცარზე $34\frac{1}{2} \times 25\frac{1}{2}$ სმ. ძლიერ დაზიანებული. ხატი ზის შუშაბანდიან ხის ბუდეში.

ფული შემოწირული ს ა დ მ ე ლ ი ს თემის გლახკომის თავმჯდომარის დიანოზ კერესელიძეს მიერ.

58. რომაული ფული ვერცხლისა 1 ცალი.

ფული შემოწირული წ ე ს ი ს თემადმასკომის მდივნის ანთიმოზ ელბაქიძის მიერ.

59. ძველად სოფ. ი წ ა შ ი გზის გაყვანის დროს აღმოჩენილი აღმოსავლური ფული ვერცხლისა — 1 ცალი.

ნივთი გორისის წმ. გიორგის ეკლესიისა

60. ბრინჯაოს კერპი ქალისა, დაზიანებული, ამოღებული, ალბათ, ეკლესიასთან მიწის გათხრის დროს.

ნივთი მ ო ტ ყ ი ე რ ი ს ეკლესიისა

61 ვერცხლზე ნაჭედი ხატი წმ. გიორგისა, 39×23 სმ, აგლეჯილი ფიცრიდან, უაშიებო.

62. ა. რომელიმე ხატიდან აყრილი აშიები დაბალი ვერცხლისა, სამი დიდი და ორი წვრილი, სულ 5 ნაჭერი.

ბ. სხვა რომელიმე ხატიდან დარჩენილი აშია — 1 ცალი.

ნივთი ჯ ვ ა რ ი ს ი ს ეკლესიისა

63. რომელიმე წმიდანის ხატი, $19 \times 3\frac{3}{4}$ სმ, რომელიც წარმოადგენს ვერცხლზე ნაჭედს ხატს რომელიმე წმიდანისა, შემკულს ასომთავრული წარწერით ($17 \times \frac{1}{2} \times 7\frac{1}{2}$) და ამის ქვევით, ანუ შიგნით არის ბუდე, შექვედილი დაბალი ვერცხლით, რომლის გულშიაც ჩასვენებულია ვერცხლის ჯვარი $16\frac{1}{4}$ უტაროდ 8×6 სმ., შემკული 1 თვლით გულში. პირველი ნაწილი კარი უნდა იყოს ქვედა ნაწილისა. ხატი დაზიანებულია.

ხოვთი ზნაკვის საშინდის ღვთისმშობლის ეკლესიისა.

64. ვერცხლზე ნაჭედი ხატი ღვთისმშობლისა ყრმით, $42\frac{1}{2} \times 36$ სმ აგლეჯილი ფიცრიდან, უაშიებო, დაზიანებული.

ნოეთი შემოწირული ბუგეულის შეიდწლედის სკოლის გამგე შალვა შარაბიძესაგან:

65. სტალაკტიდი წამოღებული ცახის გამოქვაბულიდან.

დ. ონში მცხოვრებ მათე გორდეზიანის მიერ შემოწირული მძივი 1 ცალი.

66. ნივთები აღმოჩენილი საკეციაში (წამოღებული ონიდან):

67. საცრენლე თიხისა დიდი 1 ცალი.

68. საცრეძლე თიხისა მცირე 1 ცალი.

69. ბრინჯაოს რგოლები და სხვ., მთელი და ნატეხები სულ —

24 ც.

70. რკინის ხანჯალი 3 ცალი.

71. ცული — 1 ცალი.

72. რკინის შუბისთავი — 4 ცალი.

73. რკინის რაიმე იარაღი 2 ცალი.

74. მძივი — 3 ცალი.

ნივთები ბარაკონის ეკლესიისა (ოქმი № 14, 1:25 წ. ივლისის 31).

75. ჯვარი ხისა, ათონის ხელოვნების ჯვარცმისა და სხვ. ხატებით $43\frac{1}{2} \times 21\frac{1}{2}$ სმ.

76. ხელსახოცი ძველი ხელოვნებისა, ძლიერ დაზიანებული.

ნივთები სორის ეკლესიის (ოქმი № 15, 1925 წ. აგვისტოს 2).

77. ჯვარი ხისა, 2 მ 96 სმ. \times 131 სმ, რომელსაც ვერცხლის შემკულობიდან (წინა პირზე) შერჩენია: სიმალლის ხეს თავში მაცხოვარი, მის ქვევით მიქელ მთავარანგელოზი, მხრების ქვევით გაბრიელ მთავარანგელოზი, მის ქვევით წმ. გიორგი და ბოლოს სულ ძირს წვრილი ვერცხლზე შექმდილი ხატები. ჯვარცმისა და სხვ., დაკერებული, ალბათ, შემდეგ ხანში. სიგანის ხეს, ანუ მხარს მხოლოდ გულში შერჩენია ვერცხლის შემკულობა ისიც შემდეგი ხანისა ნაჭრებად.

78. ბარძიმი ვერცხლისა, შეწირული მარიამ დედოფლის მიერ წარწერით.

79. ფეშხუმი ვერცხლისა, შეწირული ბატონიშვილის დარეჯანის მიერ წარწერით.

80. ლანგარი ვერცხლისა, შეწირული ბატონიშვილის დარეჯანის მიერ.

81. სურა ვერცხლის 1, მცირე.

82. ვერცხლზე ნაქედი ხატი მთავარანგელოზ გაბრიელისა, ოქროს წყალში დაფერილი, $31\frac{1}{2} \times 23$ სმ გადაკრული ფიცარზე, აშიები ნახევრად მოცილებული და დაკარგული აქვს. ხატს აქვს დაზიანებული წარწერა ასომთავრულად.

83. ფიცარზე ნახატი ხატი მაცხოვრისა, შექედილი ვერცხლით $27 \times 18\frac{3}{4}$ სმ. მხატვრობა სულ მოცილებულია. უკანა მხარეს ხატს გადაკრული აქვს ვერცხლის ფურცელი წარწერით ქაიხოსრო ერისთავიშვილისა.

84. კარედი ხატი ჯვარცმისა (?) $24\frac{1}{2} \times 18\frac{1}{2}$ სმ., ძლიერ დაზიანებული, ხატს გულში უზის, ალბათ, მაცხოვრის ხატის ფიცარი, მხატვრობა მოცილებული, რომელსაც უკანა მხარეს გადაკრული აქვს ვერცხლი ოქროს წყალში დაფერილი, ასომთავრული წარწერით, რომელიც იხსენიებს მირიან ჭარელიძეს. თვით კარედსაც ზურგზე ამგვარსავე ვერცხლზე აქვს ასომთავრული წარწერა. მარჯვენა კარი აგლეჯილი და დაკარგულია, ბევრს ადგილას ვერცხლის ფურცელი სულ მოცილებულია. მარცხენა კარს შერჩენია შიგნით მთავარანგელოზის ხატი.

85. ვერცხლზე ნაქედი ხატი წმ. გიორგისა, აგლეჯილი ფიცრიდან, ძლიერ დაზიანებული, 25×20 სმ.

86. მაცხოვრის ხატის ნაშთი, 21×15 სმ, რომელიც წარმოადგენს ფიცარს, რომელზედაც ვერცხლის შემკულობის ნაწილია შერჩენილი, ქვედა აშიის ადგილას აქვს წარწერა.

87. ლეთისმშობლის ხატიდან დარჩენილი ფიცარი, რომელსაც ვერცხლის შემკულობიდან შერჩენია მცირედი ნაწილი. $26\frac{3}{4} \times 20\frac{1}{2}$ სმ.

88. ა. რომელიმე ხატიდან დარჩენილი ფიცარი, ბ. ხატის ფიცრის ნატეხები 3 ცალი.

89. რომელიმე ხატიდან დარჩენილი: ა. შარავანდედი ვერცხლისა, ბ. აშიის ნაწილი ვერცხლისა, გ. აშიის ნაშთი ვერცხლისა 2 ც.

90. მუზარადი რკინისა.

91. დაფარნა ხელით ნაქარგი.

92. ბუკის ნაწილი, სპილენძისა.

93. გარდამოხსნა, ოქრომკედით ნაკერი.

94. ოლარი, შემკული ოქრომკედით და დერაღი ძაფით ნაყერი ცამეტი ხატი (მაცხოვრისა და სხვ.) და სახეებით და მარგალიტისა და სხვ. მძივებით (აკლია მრავლად), დაზიანებული.

ნივთები რომელიმე ეკლესიიდან

95. წმ. გიორგის თუ სხვა წმიდანის ხატიდან დარჩენილი სანთლისა და სხვ. ნივთიერების ნაღული წმიდანის თავის გამოსახულებით.

ნივთი ა გ ა რ ი ს ეკლესიისა

96. წმ. გიორგის ხატიდან დარჩენილი ფიცარი, $126 \frac{1}{2} \times 75 \frac{1}{2}$ სმ, რომელსაც ვერცხლის შექედილობა შერჩენია მხოლოდ რამდენიმე ადგილას, ფიცრიდან აგლეჯილია და ცალკე ინახება ამავე შექედილობის ნაწილი ოთხ დიდ და ხუთ წვრილ (სულ 9) ნაჭრად, რომელნიც შემკულნი არიან სახეებით, ქვედა ნაწილში ფიცარს შერჩენილი აქვს ვერცხლისავე ფურცელი წარწერით, რომელიც იხსენიებს ევნუქიძე მოძღვარს საბას, ხატი გაუნადგურებიათ 1924 წელს.

ნივთები უ წ ე რ ი ს ეკლესიისა

97. ჩვილადი ღვთისმშობლის ხატის ყალიბი, ქვისა, მარჯვენა კუთხე ატეხილი, $18 \frac{3}{4} \times 16 \frac{1}{2}$ სმ.

98. ლანგარი სპილენძისა წარწერით: მეფე ერეკლე.

ნივთები ქ ე დ ი ს უ ბ ნ ი ს მრავალძალის წმ. გიორგის ეკლესიისა (ნაძვნარში)

99. შუბი რკინისა, დაზიანებული 2 ცალი.

100. ისრის წვერი (ზრო), რკინისა: ა. ორკაპი 8 ცალი, ბ. შუბის მაგვარი მსხვილი 5 ცალი. გ. შუბის მაგვარი წვრილი 40 ცალი.

ნივთი ფ უ ტ ი ე თ ი ს ეკლესიისა

101. ჩაფრასტი, ანუ სარტყლის დილი ბრინჯაოს ცხოველის სახით.

ნივთები ხ ო ნ ქ ი ო რ ი ს ეკლესიისა

102. ვერცხლზე ნაქედი ხატი ჯვარცმისა $28 \frac{1}{2} \times 23 \frac{3}{4}$ სმ, ძლიერ დაზიანებული, შემკულობიდან ხატს შერჩენია: მინანქრიანი ხატები ანგელოზისა (მარჯვენა ზევითა კუთხეში), ღვთისმშობლისა (ჯვარცმის

მარჯვნივ), ნათლისმცემლის (ჯვარცმის მარცხნივ), წმ. ნიკიტასი (ჯვარცმის ძირს) და მინანქრიანი ორნამენტი მედალიონებად ერთი ზევითა აშიის მარჯვენა კუთხეში და მეორე ამავე აშიის მარცხენა კუთხეში. ხატს ამოვლევადი და დაკარგული აქვს 19 ადგილი, გარდა ამისა ოთხი მედალიონიც სხვა არის დაზიანებული. თვლებიდან ხატს შერჩენია მხოლოდ 30 ცალი, დანარჩენი დაკარგულია. ქვედა ნაწილში ხატს ფიცარზე შერჩენია ხუცური წარწერა ვინმე გიორგის ხსენებით.

103. ხელნაწერი სახარებიდან დარჩენილი წინა ყდა ფიცრისა, $33 \times 25\frac{1}{2}$ სმ, რომელსაც შემკულობიდან შერჩენია მხოლოდ ერთი მინანქრიანი ხატი წმ. გიორგისა მედალიონში და ვერცხლზე ნაქედი ხატი მიჩქმისა. დაზიანებული, რომელზედაც არის წარწერა ვინმე ნიკოლოზის ხსენებით, ყდაზედვე არის ხატი ღვთისმშობლისა და რომელიმე წმიდანისა დაზიანებულები და მრგვალთავიანები ლურსმნებით.

104. ძველი ფული სპილენძისა, 1 ცალი.

105. მძივები, ქვები და სხვა სულ 30 ცალი.

ჩავაბარე: გ. ბოქორიძე

ჩავიბარე: ტ. ჯაფარიძე

ჩაბარებას დავესწარი: 1. ნიკოლაძე ევსევვი
2. ჯაფარიძე ზინაიდა

სია

რამიდან ჩამოტანილი ისტორიული ნივთებისა (დამატებით)

ნიეთი წ ე ს ი ს ველიეთის წმ. გიორგის ეკლესიისა

106. ლახტი რკინის ექვსფრთედი, ორფრთამოტეხილი.

ნიეთები ჯ ო ი ს უ ბ ნ ი ს მცხეთის წმ. გიორგის ეკლესიისა

107. ჯვარი ხისა, ათონური ხელობისა, $5 \times 2,7 \times 1$ სმ ვერცხლის ვარემოთი, რომელიც ოქროს წყალშია დაფერილი. ჯვარს უზის 16 თვალი—მარგალიტი. 2 ავარდნილია და ჯვართან ინახება. აკლია 9 თვალი, ჯვარი ზის ვერცხლის ბუდეში, რომელსაც აქვს წარწერა როსტომ ლოლობერიძის ხსენებით (ოქმი 1926 წ. ნოემბრის 6).

108. ბეჭედი ხისა $6,4 \times 5,2$ სმ. ერთ მხარეს მაცხოვრისა, მეორე მხარეს რომელიმე სხვა ხატით.

109. ხეზე ნაკვეთი ორმხრივი ხატი, ათონური ხელოვნებისა, $5,9 \times 4,3$ სმ., მაცხოვრისა, ღვთისმშობლისა და სხვ. ხატებით და ვერცხლის გარემოთი. იგი ზის ხელთნაკერ ბუდეში.

ნივთი შ ხ ი ვ ა ნ ი ს ეკლესიისა

110. ტყვიის ფურცელზე ნაჭედი ხატი წმ. გიორგისა $16 \times 9,7$ სმ, სომხური ასომთავრული წარწერით.

ნაშთი ბ ე თ ლ ე ვ ი ს ღვთისმშობლის ეკლესიიდან

111. ღვთისმშობლის ხატის განადგურების შემდეგ ხატის ზურგიდან დარჩენილი ნაშთი რაიმე ნივთიერებათა ნაღული ღვთისმშობლის ხელისა, ტანისამოსისა, ყრმის თავისა და სხვ. გამოსახულებით — ერთი მცირე გროვა.

ნივთი ვ ე ლ ე ვ ი ს ეკლესიისა

112. ჩაფრასტი, ანუ დიდი სარტყელისა, ბრინჯაოსი.

ჩავაბარე: გიორგი ბოჭორიძე

ჩავიბარე: მუზეუმის დირექტორი ტ. ჯაფარიძე

ჩაბარებას დავესწარი მუზეუმის ზედამხედველი ევს. ნიკოლაძე

სია

რაპის ისტორიული ნივთთაგისა

ნივთები ღ ე ბ ი ს მაცხოვრის ეკლესიისა (ოქმი № 1.1930 წ. ივნისის 20)

113. ფიცარზე ნახატი ხატი ორი მთავარანგელოზისა, $122,8 \times 81$ სმ შემკული ვერცხლის სამი აშიით, რომლებზედაც ჰედილი სახეები აყვავილებსა, რომელნიც ოქროს წყალში არიან დაფერილი. ხატს ძირა ნაწილში შერჩენილი აქვს წარწერის ნაშთი, იგი დაზიანებულია; ეკუთვნის XV ს.

114. ფიცარზე ნახატი მთავარანგელოზის ხატი, $106,5 \times 70,5$ სმ, შემკული ვერცხლის შარავანდედით და აშიებით, რომელიც შემკულია წმინდანთა და ყვავილთა სახეებით და დაფერილია ოქროს წყალში; იგი დაზიანებულია, ეკუთვნის XIII ს.

115. ფიცარზე ნახატი მთავარანგელოზის ხატი, $103,5 \times 75,3$ სმ. შემკული ვერცხლის შარავანდედით და აშიებით, რომლებიც შემკულია წმინდათა და ყვავილთა სახეებით და დაფერილია ოქროს წყალში. ხატის არეზე შენახულია შექედილობის ნაშთი; იგი დაზიანებულია ეკუთვნის XIII ს.

116. ვერცხლზე ნაქედი ორი მთავარანგელოზის ხატი, $75,3 \times 60,7$ სმ. დაფერილი ოქროს წყალში; აშიებიდან ხატს შერჩენია მხოლოდ ნაშთი მარჯვენა და მარცხენა მხარეს.

117. ვერცხლზე ნაქედი მიქელ მთავარანგელოზის ხატი, $56,5 \times 43$ სმ.

118. ვერცხლზე ნაქედი წმიდა გიორგის ხატი, $66,2 \times 43,2$ სმ ნაწილობრივ (გული) ოქროს წყალში დაფერილი; ძლიერ დაზიანებული: გულის ნაწილი აგლეჯილია და დაკარგული; ქვედა აშიაც აგლეჯილია და მოცილებული.

119. ვერცხლზე ნაქედი ჩვილადი ღვთისმშობლის ხატი, 57×40 სმ. აშიებიდან შერჩენილია მხოლოდ ნაშთი ზევითა და მარცხენა მხარეს კუთხეებთან.

120. ვერცხლზე ნაქედი ჯვარცმისა და სხვა ხატი, $40 \times 29,5$ სმ, შემკული მხედრული წარწერით გოგრიჭიანისა.

121. ვერცხლზე ნაქედი გაბრიელ მთავარანგელოზის ხატი, $32,5 \times 29$ სმ. ძირა მარცხენა კუთხეში აშია აგლეჯილია და დაკარგული.

122. ვერცხლზე ნაქედი შოდის წმ. გიორგის ხატი, $41 \times 29,5$ სმ, დაზიანებული.

123. ვერცხლზე ნაქედი წმ. გიორგის ხატის ნაშთი, $33 \times 30,5$ სმ, ზედა და ქვედა აშიები და ხატის ყელს ქვევითი ნაწილი აგლეჯილი და დაკარგულია.

124. ვერცხლზე ნაქედი შოდის წმ. გიორგის ხატი, $41,5 \times 29$ სმ, ქვედა ნაწილის აშია ნაწილობრივ აგლეჯილია და დაკარგული.

125. ვერცხლზე ნაქედი ხატის ნაშთი, $20,6 \times 17,4$ სმ, შექედილობა შერჩენილი აქვს მხოლოდ ძირა მარჯვენა კუთხეში.

126. ვერცხლზე ნაქედი დასამწყალობლებელი ჯვარცმის ხატი, $19,5$ (ტართვე) $\times 9,5$ სმ.

127. რომელიდაც ხატის ნაშთი, $5,7 \times 4,5$ სმ.

128. სპილენძის ტრიპტიხები, მკირე: მთელი 3 ცალი, უკარო — 1 ცალი, სულ — 4 ცალი.

129. დიდი ჯვარი ხისა, 180×81 სმ. ვერცხლის შექედილობა შერ-

ჩენილია მხოლოდ მხრებზე და ზევითა ნაწილში, ისიც ძლიერ დაზიანებული.

130. დიდი ხის ჯვარიდან დარჩენილი სიმაღლის ხე, სიგრძით 119 სმ. (მხარი დაკარგულია); ვერცხლს შექვედილობა აყრილია და ცალკე ინახება, სულ არის 5 ფურცელი; ოთხზე ქედილი ხატებია და მესხეთე ბუშტი, რომელსაც უზის 1 მოზრდილი თვალი.

131. ვერცხლზე ნაქედი მაცხოვრის ხატი, $62 \times 51,5$ სმ, ძლიერ დაზიანებული, ვერცხლის ფურცელი ბევრ ადგილას აგლეჯილია და დაკარგული.

132. ვერცხლზე ნაქედი მთავარანგელოზის ხატი, 67×47 სმ, ნაწილობრივ ოქროს წყალში დაფერილი, ძლიერ დაზიანებული, ვერცხლის ფურცელი ბევრ ადგილას აგლეჯილია და დაკარგული.

133. დროშის ჯვარი მაცხოვრისა ხისა, ირგვლივ ვერცხლით შექედილი, გარდა ტარისა, 53 (უტაროდ 44) $\times 36$ სმ და შემკული შვიდი მოზრდილი თვლით (აქლია 2 თვალი) და ასომთავრული წარწერით; ძლიერ დაზიანებული, ჯვარცმა აგლეჯილია და დაკარგული, დაკარგულია აგრეთვე ვერცხლის ტარიც.

134. დროშის ჯვარი ხისა, ირგვლივ ვერცხლით შექედილი, გარდა ტარისა, $40,2$ (ტარითვე) $\times 18,7$ სმ; წინა პირზე ქედილი ხატია ჯვარცმისა, რომელიც დაფერილია ოქროს წყალში, ჯვარი გატეხილია წელში; მას აქლია სამი თვალი.

135. დროშის ჯვარი მაცხოვრისა ვერცხლისა, 62 (ტარითვე) $\times 28,5$ სმ, შემკული ჯვარცმისა და სხვა ხატებით, ტარმოტეხილი.

136. დროშის ჯვარიდან დარჩენილი ერთი მხარი ხისა, 21×13 სმ, უსამკაულო.

137. ბარძიმი, ვერცხლისა, შეწირული გრიგოლ წერეთლის მიერ, მხედრული წარწერით.

138. ეკლესიის ბეჭედი სპილენძისა, ხის ტარით.

139. არეშიძის ხმალი, გატეხილი. ხალხის გადმოცემით დიდგორის ომში.

140. ხის მცირე კოლოფი, შემკული ხაზებით, უსახურაო.

141. შანა-ფეხი. ვერცხლის, ორი ცალი.

ნივთები გ ლ ო ლ ის ეკლესიისა

(ოქმი № 2, 1930 წ., ივნისის 21).

142. დაბალ ვერცხლზე ნაქედი მაცხოვრის ხატი, 87 (ტარითვე) $\times 38$ სმ, დაზიანებული.

143. დაბალ ვერცხლზე ნაქედი წმ. გიორგის ხატი, $40 \times 33,5$ სმ, დაზიანებული.

144. სპილენძის თასი, შეწირული შიო ცხილვანელის მიერ, მხედრული წარწერით.

ნივთი მ ო ე დ ნ ი ს მთავარანგელოზის ეკლესიისა
(ოქმი № 5, 1930 წ. ივნისის 22)

145. ფიცარზე ნახატი ათორმეტ დღესასწაულთა ხატი, $52 \times 36,5$ სმ, კარები აყრილია და დაკარგული.

ნივთები ს ა კ ა ო ს სამზიარის უდაბნოს ეკლესიისა
(ოქმი № 6, 1930 წ. ივნისის 24)

146. ძველი ხატიდან დარჩენილი ფიცარი, $63 \times 50,2$ სმ.

147. ა. სპილენძის ჭურჭელი, შემკული ყვავილთა სახეებით, 1 ცალი.

ბ. სპილენძის ჭურჭელი, შემკული ხაზოვანი სახეებით, 1 ცალი.

148. სპილენძის ლანგარი, შემკული სახეებით, დაზიანებული.

149. საცეცხლური, უჯაჭვო.

150. ბრინჯაოს ჩაფრასტი, ანუ ღილი სარტყლისა შემკული ცხოველთა სახეებით.

151. რკინის ლახტი, ექვსფრთედი.

ნივთები ს ა კ ა ო ს წმ. გიორგის ეკლესიისა
(ოქმი № 6, 1930 წ. ივნისის 24)

152. ძველი ხატიდან დარჩენილი ფიცარი, $77,5 \times 50,5$ სმ, შექედილობა შემკულობიდან შენახულია, მხოლოდ ორი ვერცხლის წრე, რომელთაგან ერთს უზის რვა თვალი (აკლია ერთი თვალი), მეორეს 6 თვალი (აკლია 3 თვალი). წრეები ცალკე ინახება.

153. ფიცარზე ნახატი ღვთისმშობლის ხატი $35,5 \times 27,5$ სმ.

154. ვერცხლის თასი.

ნივთები ს ა კ ა ო ს ქაშუეთის წმ. გიორგის ეკლესიისა
(ოქმი № 7, 1930 წ. ივნისის 24)

155. მთავარანგელოზის ხატი, ბრინჯაოსი, უცნობი წარწერით, $17 \times 10,5$ სმ.

156. თასის მსგავსი ჭურჭელი სპილენძისა.

157. რკინის მშვილდი, გატეხილი სამად.
158. რკინის ისარი, ორკაბი — 3 ცალი.
159. ზრო, ანუ ისრის წვერი რკინისა — 2 ცალი.
160. რკინის დეზი — 1 ცალი.
161. ზარი: მცირე 1 ცალი, წვრილი — 2 ცალი; სულ სამი ცალი.
162. ბრინჯაოს წვრილი ნივთები და ნატეხები, სულ 5 ცალი.
163. მძივები — 2 ცალი, ქვა 1 ცალი, სულ 3 ცალი.
164. „დევის ფეხი“, ანუ ქვა ხარის თუ სხვა ცხოველის ფეხის გამოსახულებით.

ნივთები დ ა რ ი ს მთავარანგელოსის საჯვარისა

165. ა. ბრინჯაოს წვრილი ნივთები — 4 ცალი. ბ. მძივები და შანები, მთელი 5 ცალი, გატეხილი — 2 ცალი, ქვები — 2 ცალი, ბალთა — 1 ცალი; სულ 10 ცალი.

სოფ. ა ბ ა რ ი ს მცხოვრებ ფილიპე როსტომის ძე ლობჯანიძის მიერ შემოწირული ნივთები, აღმოჩენილი სოფ. აბარშივე დაბილაში (ადგილია).

166. ბრინჯაოს რალაც ნივთი (რგოლები)
167. ბრინჯაოს რალაც ნივთი ცხვრის თავის გამოსახულებით.
168. ბრინჯაოს რალაც ნივთის ნატეხი.

აბარის თემის რწმუნებულის ამბერკ ჯაფარიძის მიერ სოფ. ხ ი ვ - შ ი დ ა ნ წამოღებული, მიწაში აღმოჩენილი ნივთები.

169. ბრინჯაოს დანები, ორპირი — 2 ცალი.
170. ბრინჯაოს ზრო, ანუ ისრის წვერი — 1 ცალი.
171. რკინის ზრო, ანუ ისრის წვერი — 2 ცალი.
172. ბრინჯაოს ცული — 1 ცალი.
173. ბრინჯაოს ცული, ყუამოტეხილი — 1 ცალი.
174. ბრინჯაოს სამკაული, გატეხილი სამად 1 ცალი.
175. ბრინჯაოს ქინძისთავი გატეხილი — 1 ცალი.

ნივთები გ ო მ ი ს წმ. გიორგის ეკლესიისა

(ოქმი № 8, 1930 წ. ივნისის 25):

176. ბრინჯაოს ჩაფრასტი, ანუ ღილი სარტყლისა, შემკული ცხოველთა სახეებით.

წიგნები გ ო მ ი ს მთავარანგელოზის ეკლესიისა

(ოქმი № 8, 1930 წ. ივნისის 25)

177. ძველი ხატებიდან დარჩენილი ფიკრები — 2 ცალი.
178. სალაშქრო ხატისა თუ ჯვრის ტარის (?), შექვედილობა ვერცხლისა. შემკული მშვილდ-ისრის და შუბით მეომარი ხალხის სურათებით, დაზიანებულია, 13 სმ.
179. სპილენძის თასი — 1 ცალი.
180. ბრინჯაოს ჩაფრასტი, ანუ დიდი სარტყლის, შემკული სახეებით, 2 ცალი.
181. ა. ბრინჯაოს სამაჯური დიდ-პატარა — 2 ცალი.
ბ. ბრინჯაოს გულის-ქინძისთავი — 2 ც.
გ. ბრინჯაოს ღილი — 3 ცალი.
დ. ბრინჯაოს ბეჭედი — 1 ცალი.
ე. ბრინჯაოს წვრილი წიგნები — 7 ცალი.
ვ. დაბალი ლითონის წვრილი წიგნები — 6 ცალი.
ზ. მინის სამკაულის ნაშთი.
მ. ხატიდან დარჩენილი აყიყის თვალი — 1 ცალი.
თ. რქის ბეჭედი — 1 ცალი.
182. ა. მძივები ერთი ასხმა, მათში 8 მოზრდილი. ბ. მძივების ნატეხები 16 ცალი.
183. ტყვია: მთელი 2 ცალი, ნატეხი — 1 ცალი.
184. შანები ქვებისა: მთელი და ნატეხი — 60 ცალი.

წიგნები ნ ა კ ი ე თ ი ს ნათლისმცემლის ეკლესიისა

185. ფიცარზე ნახატი მიქელ-გაბრიელის ხატი, 63×46,5 სმ გახეთქილი სამად, XVII ს.
186. ფიცარზე ნახატი ნათლისმცემლის ხატი, 61,5×44,5 სმ გაჩეხილი ორად, XVII ს.
187. ფიცარზე ნახატი ღვთისმშობლის ხატი, 31×25 სმ.

წიგნები უ წ ე რ ი ს ჯარონეთის ეკლესიისა

188. ვერცხლზე ნაჭედი წმ. გიორგის ხატი, 26,8×24 სმ, ძირა აშია მოცილებულია.
189. ვერცხლზე ნაჭედი წმ. გიორგის ხატი, 25,5×19,8 სმ.
190. ნაწილებიანი ხატიდან დარჩენილი ფიცარი, დაცალიერებული უჯრედებით. 23×16,2 სმ.

191. ბრპენის ბარძიმიდან დარჩენილი ძირა ნაწილი, წარწერით, რომელიც იხსენიებს გამყრელიძეს.

ნივთები უ წ ე რ ი ს ფარავნუშის მთავარანგელოზის ეკლესიისა

192. ხუთოები (ხვითოები) დიდი-პატარა — 24 ცალი.

ნივთი წ ო ლ ა ს მთავარანგელოზის ეკლესიისა

193. ზარი, დაახლოებით 15 გირვანქამდე, უენო, პირმოტეხილი.

ნივთები პ ი ბ ი ლ ე თ ი ს წმ. გიორგის ეკლესიისა

194. ბრინჯაოს ჩაფრასტი, ანუ ლილი, ირმის გამოსახულებით.

195. ხის მცირე კოლოფი.

ნივთი წ მ ი დ ა უ რ ი ს ნათლისმცემლის ეკლესიისა

196. ოდიკი, 1822 წლისა.

ნივთები ქ ვ ე დ ი ს ღვთისმშობლის ეკლესიისა

197. ხის ჯვარი, შემკული ჯვარცმისა და სხვა ხატებით, 17,2×7 სმ რუსული ხელოვნებისა.

198. ოდიკი 1822 წ., ძლიერ დაზიანებული.

199. ხის კათხა, დაზიანებული.

200. გულსაკიდი წმ. გიორგის ხატი.

201. ბრინჯაოს ჩაფრასტის, ანუ ლილის ნატეხი, ცხოველის გამოსახულებით.

202. გულსაკიდი მცირე ხატები — 2 ც.

ნივთები ქ ვ ე დ ი ს დედაღვთის ეკლესიისა

203. ა. ბრინჯაოს ჯვარი, დაზიანებული. ბ. ბრინჯაოს ჯვრის ნატეხი.

ნივთები წ ე დ ი ს ი ს მთავარანგელოზის ეკლესიისა

(ოქმი № 9, 1930 წ. ივნისის 28)

204. ვერცხლზე ნაჭედი წმ. გიორგის ხატი, 24,4×19,6 სმ.

205. სპილენძის ლანგარი, შემკული სახეებით.

ნივთები წესის ბარაკონის ეკლესიისა
(ოქმი № 11, 1930 წლის ივლისის 10)

206. ხის ჯვარი, $2,13 \times 1,05$ სმ. შექედილობა — აყრილი; შენახულია 7 ვერცხლის ფურცელი: 4 დიდი, 3 პატარა; მათზე ქედილი ხატებია წმ. გიორგის წამებისა, ჯვარცმისა, ღვთისმშობლისა და სხვა; ჯვარს აკლია ერთი დიდი ნაჭერი; გადმოცემით ჯვარი გადმოტანილია გელათიდან.

207. ფიცარზე ნახატი ჩვილღედი ღვთისმშობლის ხატი, $50,5 \times 39,7$ სმ, შემკული ვერცხლის აშიებით და შარავანდედით, რომელთაც უზის 35 მადნის თვალი (აკლია 3 თვალი), 17 დიდი და პატარა ფერადი თვალი, 7 მინანქრიანი წრე (აკლია ერთი წრე) და მარგალიტის მძივები (აკლია).

208. მინაზე ნახატი ჯვარცმის ხატი, 46×36 სმ. გატეხილი 4 დიდ და 4 წვრილ ნატეხად; ზის ხის ჩარჩოში.

209. ფიცარზე ნახატი ღვთისმშობლის ხატი, 27×19 სმ, შემკული ვერცხლით (აშიების ადგილას), რომლებზედაც ყვავილებია გამოსახული.

210. ფიცარზე ნახატი წმ. ესტატეს ხატი, 37×30 სმ, დაზიანებული.

211. გარდამოხსნა, ოქრომკედით ნაკერი, 64×74 სმ, რუსული ხელობის.

ნივთები წესის ველიეთის ეკლესიისა
(ოქმი № 11, 1930 წ. ივლისის 10)

212. ვერცხლზე ნაქედი წმ. გიორგის ხატის ნაშთი: 12 მოზრდილი, 18 წვრილი ნაგლეჯით.

213. ოდიკი 1822 წ., დახეული.

ნივთი შემოწირული წესის მცხოვრების ანეტა ზუბაშვილის მიერ

214. სპილენძის ყალამდანი, დაზიანებული.

ნივთები ქვემო ბარის მაცხოვრის ეკლესიისა
(ოქმი № 12, 1930 წ. ივლისის 10)

215. ვერცხლზე ნაქედი წმ. ნიკოლოზის ხატი, $34 \times 22,3$ სმ. შემკული თერთმეტი თვლით (აკლია ერთი თვალი), დაზიანებული.

216. გულსაკიდი კარედი ხატი, $6,3 \times 4,3$ სმ. იგი წარმოადგენს ვერცხლის ბუდეში ჩასმულ ათონის ხელობის ხატებს.

217. ტილოზე ნახატი ჩვილელი ღვთისმშობლის ხატი, $14,4 \times 11,7$ სმ. შექედილი ვერცხლით და შემკული ასომთავრული წარწერით, ხატს უკანა მხარეს გადაკრული აქვს ვერცხლის სადა ფურცელი.

218. რკინის მაცაში, ერთი ცალი.

219. მძივი, ორი ცალი.

ნივთები ს ა მ თ ი ს ი ს წმ. გიორგის ეკლესიისა

220. ფიცარზე ნახატი წმ. ევსტატეს ხატი, $29,5 \times 25,2$ სმ.

221. ჯვარი ხისა, 18×7 სმ.

222. სპილენძის ლანგარი წარწერით, რომელიც იხსენიებს ნაზირ გოსტასს.

223. შანა-გულსაკიდი, აყიყის თვლით.

ნივთი ს ხ ე ა ვ ი ს ჯვართამაღლების ეკლესიისა

(ოქმი № 13, 1930 წ. ივლისის 11)

224. ხის ჯვარი, $3,2 \times 1,52$ სმ. ვერცხლის შექედილობა შერჩენია მსოფლიო თავზე, გულის ადგილას, მარცხენა მხარეზე და ძირა ნაწილში, ისიც ძლიერი დაზიანებით: ბევრი ადგილი მას მოცილებული აქვს, დანარჩენ ადგილებში (მარჯვენა მხარეზე და გულის ზევითა ნაწილში) შექედილობა მთლად აგლეჯილია და დაკარგული. შექედილობა უაფეროლია ოქროს წყალში, ჯვარი ზის ჩარჩოში, რომელსაც მინები დაღეწილი აქვს. ძეგლი ეკუთვნის XIII ს. მისი განადგურება მომხდარა 1927—1930 წლებში.

ნივთი ყ ა შ კ ვ ა ს წმ. გიორგის ეკლესიისა

225. ფიცარზე ნახატი წმ. ნინოს ხატი, $25,5 \times 22$ სმ, რუსული ხელოვნების.

ნივთები ხ ო ნ კ ი ო რ ი ს ეკლესიისა

226. ვერცხლზე ნაქედი ჩვილელი ღვთისმშობლის ხატი, $55 \times 41,7$ სმ, აშიებზე ქედილი ხატებია ანგელოზებისა და წმიდანებისა. ხატი დაფერილია ოქროს წყალში და შემკულია 20 დიდი და პატარა თვლით (აკლია 2 თვალი), რომელთაც გარშემო მარგალიტების მძივე-

ბი აქვს შემოვლებული (ზოგ თვალს მარგალიტი მთლად მოცილებულში აქვს, ზოგს ნაწილობრივ).

227. ვერცხლზე ნაჭედი ჯვარცმისა და ღვთისმშობლის ხატი, $39,5 \times 27,5$ სმ., აშიაზე ქედილი ხატებია ანგელოზებისა და წმიდანებისა: ხატი დაფერილია ოქროს წყალში და შემკულია 2 თვლით (აკლია ხუთი თვალი) და ასომთავრული წარწერით; ხატი დაზიანებულია, ადგილ-ადგილ მას საკერებელი აქვს.

228. ვერცხლზე ნაჭედი მაცხოვრისა თუ რომელიდაც მღვდელ-მთავრის ხატი, $31,3 \times 26$ სმ.

229. ვერცხლზე ნაჭედი დასამწყალობელი ხატი ჯვარცმისა (ერთ მხარეს) და ღვთისმშობლის (მეორე მხარეს), 46 (ტარითვე) $\times 11$ სმ გრძელტარიანი, დაზიანებული. წინა პირი დაფერილია ოქროს წყალში. ორივე მხარე შემკულია ასომთავრული წარწერებით.

230. ვერცხლის ჯვარი, $23,5 \times 16,5$ სმ შემკული ჯვარცმისა და სხვა წმიდანთა ხატებით, ძლიერ დაზიანებული. შერჩენია მინანქრის ნაწილი. აკლია სამი წრე.

231. ხის ჯვარი, შექედილი წინა მხარეს ვერცხლით, რომელზედაც ქედილი ხატია ჯვარცმისა, დაზიანებული; მხარს ზევით ნაწილი მოტეხილია და დაკარგული, მხარს ქვევით ნაწილიც მოტეხილია და ინახება; ზომა დარჩენილი ნაწილისა $13 \times 16,4$ სმ.

232. რომელიდაც ხატისაგან დარჩენილი ფიკარი, $9,7 \times 8$ სმ, გაჩეხილი ორად. შერჩენილი აქვს ვერცხლის შექედილობის ნაშთი.

233. სხვადასხვა ნივთები: ა. რომელიდაც ხატიდან დარჩენილი ვერცხლის მცირე ფურცელი წმ. გიორგის ხატით; ბ. ხატებიდან დარჩენილი თვლები 10 ცალი; გ. მძივები და ქვები, ერთი მცირე კოლოფი; დ. მინის სამკაული ნატეხები სამი ცალი; ე. ბრინჯაოს, რკინის და სხვა ნატეხები — ერთი მცირე კოლოფი; ვ. რაღაც ნივთი მრგვალი ფორმისა.

ნივთები ს ო მ ი წ ო ს წმ. გიორგის ეკლესიისა

234. ფიკარზე ნახატი წმ. გიორგის ხატი, $79 \times 56,5$ სმ., შემკული ვერცხლზე ნაჭედი ღვთისმშობლის მცირე ხატით და წარწერით იოანე ჩიკვილადისა XIX ს.

235. ბრპენის ბარძიმი, წარწერით, იმავე პირისა.

ნივთები ზ ვ ა რ თ ი ს წმ. გიორგის ეკლესიისა

236. ქვაზე ამოჭრილი ქრისტეს შობის ხატი, მრგვალი ფორმისა, $9,3 \times 8,2$ სმ, გატეხილი სამად.

237. შანა, ქვების, სამი ცალი.

ნივთები ბ ო ყ ვ ი ს მთავარანგელოზის ეკლესიისა

238. ოდიკი, 1822 წლის.

ნივთები ბ ა ჯ ი ხ ე ვ ი ს მთავარანგელოზის ეკლესიისა

239. ოდიკები: ქართული 1822 წლისა, რუსული იმპერიის, პავლე პეტრეს ძის დროისა, სულ 2 ცალი.

ნივთები ფ ს ო რ ი ს ღვთისმშობლის ეკლესიისა

240. წვრილი ნივთები: სპილენძის ჯვარი, ქვედა ნაწილმოტეხილი 1 ცალი, ტრიპტიხის კარი 1 ცალი; სულ 2 ცალი.

241. უბის ხატის ქისა, ოქრომკედით ნაკერი, დაზიანებული.

ნივთები ჩ ო რ დ ი ს მთავარანგელოზის ეკლესიისა

242. ოდიკი, 1822 წლისა.

243. სპილენძის ლანგარი წარწერით, რომელიც იხსენიებს ვინმე მარმარას.

ნივთი კ ა ლ ი ს ეკლესიისა

244. ბრინჯაოს რაღაც ნივთი, დაზიანებული.

ნივთი ჯ ო ი ს უ ბ ნ ი ს ეკლესიისა

245. სპილენძის ჯვარი 6,5×5 სმ, დაზიანებული.

ნივთი ფ ა რ ა ხ ე თ ი ს მთავარანგელოზის ეკლესიისა

246. ოქროს ფურცელზე ნაჭედი წმ. გიორგის ხატი, 11,2×7,8 სმ, დაკრული ფიცარზე, ხატს გვერდებზე და ზურგზე ვერცხლის ფურცელი აქვს შეშოკრული. წმ. გიორგი მდგომარეა. მალლითა კუთხეში ხატს უზის 2 თვალი, ზურგზე (ვერცხლის ფურცელზე) აქვს ბერძნული წარწერა, ხატი ოდნავ დაზიანებულია. იგი შესანიშნავი ნამუშევარია. მარჯვენა თვალზე ვიღაც მდგომარე პირია გამოსახული (ბერძნ. ღვთ. ათინა).

247. ვერცხლზე ნაჭედი (წმ. გიორგის) ხატის ნაშთი, 15,4×13,5 სმ.

248. ღვთისმშობლის ხატიდან დარჩენილი შარავანდედი და ორი აშია, ერთი გვერდისა, ერთი ძირისა. შარავანდედი და გვერდის აშია.

შემკულია სახეებით, ხოლო ძირა აშიას აქვს მხედრული წარწერა აში-
ების მიხედვით. ხატის ზომა იქნება 31,5×24 სმ.

249. ხის ჯვარი, (დარჩენილი ნაწილი) 9,7×4 სმ, შემკული ჯვარ-
ცმისა და სხვა ხატებით, მარჯვენა მხარი მოტეხილი აქვს.

250. წვრილი ნივთები: ა. ბრინჯაოსა და სპილენძის ხატები, და-
ზიანებული — 4 ცალი, ბ. ჯვარი — 1 ცალი (სულ 5 ცალი).

ნივთები ს ე ვ ი ს ლეთისმშობლის ეკლესიისა

251. მინაზე ნახატი ვედრების ხატი, დაზიანებული (ერთი ნაწი-
ლი მოცილებულია).

252. დაფარნა, ძველი ხელოვნებისა, დაზიანებული.

253. საცეცხლური წარწერით, რომელიც იხსენიებს ყარანგოზიანთ
არაქელას და სხვებს.

254. საცეცხლური, შემკული ცხოველთა სახეებით უჯაჭვოდ.

255. სპილენძის ჯამი, ძველი ხელოვნებისა.

256. ყალამდინი, სპილენძის, დაზიანებულია.

ნივთები კ ლ დ ი ს უ ბ ნ ი ს წმ. გიორგის ეკლესიისა

257. ზრო, ანუ ისრის წვერები, რკინისა, 15 ცალი.

ნივთი კ ლ დ ი ს უ ბ ნ ი ს ლეთისმშობლის ეკლესიისა

258. ჩაფრასტი, ანუ დილი ბრინჯაოსი, შემკული ცხოველთა სა-
ხეებით. დაზიანებული.

ნივთები ბ ა რ ე უ ლ ი ს დედალვთის ეკლესიისა

259. რომელიდაც ხატიდან დარჩენილი ვერცხლის აშიები, მთელი
ორი ცალი, ნატეხები 7 ცალი (სულ 9 ცალი). მთელ აშიასა და ზოგი-
ერთ ნატეხზე ჰედილი სახეებია ყვავილებისა; ორ ნატეხს შერჩენილი
აქვს ასომთავრული წარწერა, რომელიც იხსენიებს ზაქარია კვიტა-
შვილს.

ნივთი ღ ა დ ი შ ი ს ეკლესიისა

260. მძივი, ერთი ცალი.

ნივთი შემოწირული სოფ. მ უ ხ ლ ი ს მცხოვრებ ზაქარია ანდროს ძე ალლაძის მიერ

261. ბრინჯაოს ზოდი, დაახლოებით 30 გირ., აღმოჩენილი მდინარე ბარულას ნაპირას. 1929 წ.

სურათი სოფ. ქვემო ბარის მცხოვრებ შინა გველიძისაგან

262. ტილოზე ნახატი პატარა კახის (?), სურათი 40,5×30 სმ, XVIII ს.

ქვეები პ ა ტ ა რ ა ო ნ ი ს რაკეთის ეკლესიისა.

263. ეკლესიის აღმოსავლეთის კედლიდან ჩამოღებული წარწერიანი ქვები ჯვრით (8 ც.).

ქვა, აღმოჩენილი მ ი ქ ა რ წ მ ი ნ დ ი ს ეკლესიის ეზოზე.

264. წარწერიანი ქვის ნატეხი, 20×42 სმ, დაწერილი გაკრული ხუცური ხელით, ქვას აკლია ზევეთა ნახევარი.

ნივთი ხ ი მ შ ი ს ეკლესიისა

265. ფიცარზე ნახატი ღვთისმშობლის დასაყეცი ხატი, ძლიერ დაზიანებული, 7,8×6,4 სმ.

ნივთები ღ ვ ი ა რ ა ს ეკლესიისა

266. ხის ჯვარი, ირგვლივ ვერცხლით შექედილი, შემკული ქედლი ხატებით და 5 მოზრდილი თვლით. 55,3 (ტარითვე) × 28,5 სმ, დაზიანებული.

267. ვერცხლზე ნაქედი წმ. თევდორეს ხატი, 21×17,3 სმ.

ნივთები საირმეს წმ. გიორგის ეკლესიისა

268. ფიცარზე ნახატი ღვთისმშობლის ხატის ნაშთი: 2 ვერცხლის აშია და 2 შარავანდედის შემკული, სამ-სამი თვლით.

269. ფიცარზე ნახატი ღვთისმშობლის ხატი, 19×15,2 სმ. შემკული დაბალი ლითონის 3 აშიით და შარავანდედით, რომელსაც უზის 8 თვალი (აკლია 2 თვალი).

ნივთი ბ უ გ ე უ ლ ი ს ღვთისმშობლის ეკლესიისა

270. ფიცარზე ნახატი ღვთისმშობლის ხატი, 123×83 სმ, შექვედილობა ძველადვე აქვს შემოცლილი.

ჩავაბარე: გიორგი ბოჭორიძე

ჩავიბარეთ: ჯაფარიძე
ა. ნიკოლაძე

სია რაჰიდან ჩამოტანილი ისტორიული ნივთებისა

ნივთები ს ხ ი ე რ ი ს წმ. გიორგის ეკლესიისა

3. წმ. გიორგის ხატიდან დარჩენილი ფიცარი, 86,8×51,3 სმ, შექვედილობა — შემოძარცული.

4. წმ. გიორგის ხატიდან დარჩენილი ფიცარი, 60,8×41 სმ, შექვედილობა — შემოძარცული.

5. წმ. გიორგის ხატიდან დარჩენილი ფიცარი, 44×35 სმ, შექვედილობა შემოძარცული, ნაშთი შერჩენია მხოლოდ მარჯვენა და მარცხენა აშიების ადგილას.

6. ფიცარზე ნახატი ხატი მიქელ მთავარანგელოზისა, 48,5×37,3 სმ, შექვედილობა — შემოძარცული, დაზიანებული.

7. გაძარცული ხატებიდან (იხ. № 3—6) დარჩენილი სანთლის ნაღული დიდ-პატარა ნატეხებად თავისა, მკლავისა, ტანისამოსისა და სხვა ნაწილთა გამოსახულებით. აქვე ორი თვალი, სულ ერთი ბოხჩა.

8. ფიცარზე ნახატი ხატი მაცხოვრისა 15,7×12 სმ.

9. ვერცხლზე ნაჭედი ხატი ღვთისმშობლისა (გადაკრული ფიცარზე), 14×10 სმ, დაზიანებული.

10. რომელიდაც ხატიდან დარჩენილი ფიცარი 8×6,2 სმ.

11. რომელიდაც ხატიდან დარჩენილი ფიცარი 6,3×4,8 სმ.

12. ოდიკი, რუსული დაზვისა მაქსიმე კათოლიკოსის ხსენებით, დაზიანებული.

13. ჩაფრასტი, ანუ ღილი ბრინჯაოსი ზღაპრული. ცხოველის გამოსახულებით.

ნივთები ს ა კ ა ო ს წმ. გიორგის (?) ეკლესიისა

14. ვერცხლზე ნაჭედი წმ. გიორგის ხატი, დაფერილი ოქროს წყალში, აყრილი ფიცრიდან, ფიცარი შენახულია ორ ნახეთქად. მას

შუა ნაწილი დაკარგული აქვს, შენახულ ნაწილებს შერჩენია მარჯვენა და მარცხენა აშიები მთლიანად და ზევითა აშია ნახევრად, ზომით მთელი ხატი უნდა ყოფილიყო $38 \times 34,5$ სმ. წმ. გიორგი მჭდომარეა ცხენზე, ცხენის ფეხთა ქვეშ განთხზულია დეოკლეტიანე (?).

15. რომელიღაც ხატიდან დარჩენილი ვერცხლის აშია, შემკული სახეებით.

ნივთები მ რ ა ვ ა ლ ძ ა ლ ი ს წმ. გიორგის ეკლესიის

16. წმ. გიორგის ხატიდან დარჩენილი ფიცარი, ქედლობა შემოძარცულია, 81×60 სმ.

17. წმ. გიორგის ხატიდან დარჩენილი ფიცარი 81×56 სმ, შექედლობა შემოძარცულია.

18. წმ. გიორგის ხატიდან დარჩენილი ფიცარი, $47 \times 42,5$ სმ, შექედლობა შემოძარცულია.

19. წმ. გიორგის ხატიდან დარჩენილი ფიცარი 42×32 სმ, შექედლობა შემოძარცულია.

20. წმ. გიორგის ხატიდან დარჩენილი ფიცარი $23,3 \times 19$ სმ, შექედლობა შემოძარცულია.

21. წმ. გიორგის ხატიდან დარჩენილი ფიცარი $13 \times 10,5$, სმ, შექედლობა შემოძარცულია.

22. ფიცარზე ნახატი ხატი ღვთისმშობლისა, $19,8 \times 17,2$ სმ, სამკაულშემოძარცული.

23. ფიცარზე ნახატი ხატი ქრისტესი 21×17 სმ.

24. სპილენძის ჯვარი მინანქრის ნიშნებით $27 \times 13,2$ სმ, რუსული ხელოვნების.

25. გაძარცული ხატებიდან და ჯვრებიდან დარჩენილი ფიცრის ნატეხები.

26. გაძარცული ხატებიდან დარჩენილი სანთლის ნაღულის ნატეხები თავისა და სხვა გამოსახულებით.

27. გაძარცული ხატებიდან დარჩენილი ვერცხლის ნატეხები, რომელშიაც არის ერთი ვერცხლის ნატეხი ორი თვლით, კიდევ ერთი თვალი ცალკე, მცირე მედალიონი წმ. გიორგის ხატი და სხვ.

28. მახვილი, ძვლის ტარით.

ნივთები კ ლ დ ი ს უ ბ ნ ი ს ღვთისმშობლის ეკლესიისა

29. ფიცარზე ნახატი ხატი ღვთისმშობლისა ყრმით, $28,3 \times 21,2$ სმ, შექედლი ვერცხლით, დაფერილი ოქროს წყალში და შემკული 20

თვლით (აკლია 2 თვალი) და მარგალიტისა და სადაფის შივივით; სადაფის შივი აგლეჯილია და ხატთანავე ინახება; ხატს აქვს ასომთავრული წარწერა ვილაც ჯავახის ხსენებით.

30. ლანგარი სპილენძისა მხედრული წარწერით 1739 წლისა.

ნივთი ს ა დ მ ე ლ ი ს (?) ეკლესიისა

31. დაბალ ვერცხლზე ნაჭედი წმ. გიორგის ხატი, გადაკრული ფიცარზე $17,5 \times 13,5$ სმ შემკული სამი თვლით, დაზიანებული.

ნივთები ფ ა რ ა ხ ე თ ი ს მთავარანგელოზის ეკლესიისა

32. ფიცარზე ნახატი ხატი, ღვთისმშობლისა $27,8 \times 20,8$ სმ, გაჩეხილი ორად.

33. ფიცარზე ნახატი რომელიღაც ხატი, $29,5 \times 4,2$ სმ, დაზიანებული.

ნივთები ო ნ ი ს სომხის ეკლესიისა

34. ბარძიმი ვერცხლისა, შეწირული გიორგი ალიბეგოვის მიერ 1822 წ.

35. ლანგარი, ვერცხლისა.

36. დროშის ჯვარი, ვერცხლისა, $27,4 \times 10$ სმ, შეწირული თომა ალიბეგოვის მიერ XIX ს.

37. დროშის ჯვარი, ვერცხლისა, $20,7 \times 9,2$ სმ, შეწირული გაბრიელ ალიბეგოვის მიერ, XIX ს.

38. სანაწილე კოლოფი, ვერცხლისა, $5,8 \times 1,8$ სმ, შეწირული მარიამ ჩარქოვის ასულის მიერ, XIX ს.

39. სეფისკვრის ბეჭედი ხისა სომხური წარწერით.

40. სეფისკვრის ბეჭედი ხისა ქართული წარწერით XIX ს.

ნივთები ნ ი კ ო რ წ მ ი ნ დ ი ს ე კ ლ ე ს ი ი ს ა

41. ფიცარზე ნახატი ხატი მაცხოვრისა, $120,5 \times 34,5$ სმ სამკაულშემოძარცული, შერჩენია მხოლოდ ერთი რელიეფი წმ. გიორგისა.

42. ფიცარზე ნახატი ჩვილადი ღვთისმშობლის ხატი $80,5 \times 59$ სმ, სამკაულშემოძარცული.

43. ფიცარზე ნახატი ღვთისმშობლის ხატი, $70,5 \times 56,5$ სმ, სამკაულშემოძარცული.

44. ფიცარზე ნახატი წმ. ნიკოლოზის ხატი, 70,5×56,5 სმ სამკაულშემოძარცული.

45. ფიცარზე ნახატი ჩვილადი ღვთისმშობლის ხატი, 31×26 სმ სამკაულშემოძარცული.

46. ფიცარზე ნახატი წმ. ნიკოლოზის ხატი, 35,2×22,8 სმ, შემკული ვერცხლის აშიებით, ორი შარავანდედით და 2 თვლით.

47. ფიცარზე ნახატი ღვთისმშობლის და წმ. გიორგის ხატი, 25,5×35,7 სმ.

48. ფიცარზე ნახატი ქრისტესშობის ხატი, გახეთქილი.

49. ნაწილიანი ფიცრის ყუთი, 18×14 სმ.

50. ფიცრის ყუთი წმ. ნიკოლოზის მკლავის ძვლით.

ნივთები ბ ა ჯ ი ს ღვთისმშობლის ეკლესიისა

51. ფიცარზე ნახატი ხატი წმ. გიორგისა, 79×51,5 სმ.

52. ფიცარზე ნახატი ხატი წმ. ნიკოლოზისა, 32,8×26,5 სმ შემკული ზურგის მხარეს წარწერით, 1770 წ.

ნივთები ჭ ე ლ ი შ ი ს ღვთისმშობლის ეკლესიისა

53. ფიცარზე ნახატი ხატი ბარბარესი, 31,6×25,8 სმ.

54. თანაარსი მზისა 1907 წლისა.

55. ლანგარი სპილენძისა წარწერით გედევან გედევანიშვილისა

ნივთი, შემოწირული, ჭ ე ლ ი შ ი ს მონასტრის ყოფილი წინამძღვრის ლევანტი მეტრეველის მიერ

56. ჯვარი ათონის ხელოვნებისა, 14,2×5,5 სმ, დაზიანებული ძირთან.

ნივთები ღ ა დ ი შ ი ს წმ. გიორგის ეკლესიისა

57. წმ. გიორგის ხატიდან დარჩენილი სამკაულის ნაშთი: შარავანდედი ვერცხლისა 1 ცალი, აშიების ნატეხები ვერცხლისა 8 ცალი, თვალი 4 ცალი, სულ ერთად 13 ცალი.

58. წმ. გიორგის ხატიდან დარჩენილი სანთლის ნაღული წმ. გიორგის (ცხენზე) გამოსახულებით და სხვა ნატეხები მცირე.

ჩავაბარე: გ. ბოჭორიძე

ჩავიბარე: ირ. სონღულაშვილი

ნივთები ს ხ ი ე რ ი ს ეკლესიისა

1. მძივები და სხვა შანები რიცხვით 30 ცალამდე

ნივთები მ რ ა ვ ა ლ ძ ა ლ ი ს ეკლესიისა

2. ხმალი ჯალალედინისა (?), უტარო, გაძარცული (მისი ტარი შექედილი იყო ბაჯალლო ოქროთი და შემკული 46 დიდ-პატარა ძვირფასი თვლით; გაძარცვეს 1934 წ. გაზაფხულზე); ხმალს აქვს ქარქაში.

3. მუზარადი რკინისა იმავე პირისა (?), დაზიანებული.

4. ხმალი, დაზიანებული ტარით და ქარქაშით.

5. ხმალი, შეწირული 1907—1910 წლებში სოფ. ფუტიეთის მცხოვრებ გიორგობიანის მიერ, უტარო, ქარქაშდაზიანებული.

6. დროშის შუბი, ტარმოტეხილი.

7. რაღაც იარაღი რკინისა, დაზიანებული.

8. შანა-მძივები (?) სამი ცალი, შანა-ქვა — 1 ცალი; სულ ოთხი ცალი.

9. მინის რგოლის ნაღწევი 5 ცალად.

10. ყანწები ყვითელი ფერისა, დიდი ზომის, 1 წყვილი.

11. ყანწები შავი ფერისა, დიდი ზომის, 1 წყვილი.

12. ყანწები შავი ფერისა, დიდი ზომის, 1 წყვილი.

13. ყანწები შავი ფერისა, პატარა ზომის, 1 წყვილი.

ნივთი ნ ი კ ო რ წ მ ი ნ დ ი ს ეკლესიისა

14. თიხის კურკლის ძირი, შემკული სახეებით.

ნივთი, შემოწირული ჰ ე ლ ი ა დ ე ლ ე ს მცხოვრებ ბეგლარ ჰელიძის მიერ

15. ბორკილი რკინისა, აღმოჩენილი ადამიანის ჩონჩხთან ადგილ „სიპი“-ს მიდამოებში 1920 წელს.

ნივთები, გადმოცემული ჰ რ ე ბ ა ლ ო ს კოლმეურნეობის სკოლის გამგე მირონ გაგოშიძის მიერ

16. ზრო (ისრის წვერი) რკინისა, აღმოჩენილი 1934 წელს სადმე-ლის ზევით, მთაში, ქვის ქვეშ — 5 ცალი.

ჩაებაბარე: გ. ბოჭორიძე.

ჩაებაბარე: ლ. ბოჭორიშვილი.

ბარძიმი, ფეშხუმი, ლანგარი, ვარსკვლავი და კოვზი ვერცხლისა, წამოღებული საკაოდან.

სანაწილე უბრალო ლითონის მცირე ვერცხლის (?) ბარძიმით და კოვზით — იქიდანვე.

ტრაპეზის დიდი სანაწილე ვერცხლისა, დაზიანებული — ნიკორ-წმინდიდან.

ბარძიმი და კოვზი ვერცხლისა — ლადიშმიდან.

ჩავაბარე გ. ბოჭორიძე

ჩავიბარე: ირ. სონღულაშვილი

სია რაზის ხელნაწერი წიგნებისა

წიგნები მ რ ა ვ ა ლ ძ ა ლ ი ს წმ. გიორგის ეკლესიისა (ოქმი № 6, 1925 წ. ივლისის 25).

1. სახარება სამოციქულოთი, ნუსხურად ნაწერი ეტრატზე, თავსა და ბოლოს ფურცელნაკლები, დაზიანებული.

2. კონდაკი, ნუსხურად ნაწერი ქალაღზე.

3. ოთხთავი, მცირე ზომისა ნუსხურად ნაწერი ქალაღზე, დაწერილი ვინმე ელიაის მიერ (აქვს მინაწერი ლუკას სახარების ბოლოზე); თავსა და ბოლოს ფურცელნაკლები.

წიგნები ნ ი კ ო რ წ მ ი ნ დ ი ს ეკლესიისა

(ოქმი № 8, 1925 წ. ივლისის 27)

4. ოთხთავი ნუსხურად ნაწერი ქალაღზე, $19\frac{3}{4} \times 15\frac{1}{2} \times 5\frac{3}{4}$ სმ, წიგნი ზის ვერცხლის ბუდეში, $21 \times 16 \times 7$ სმ, რომლის ყდებზე და ზევით და წინა საკეტებზე ჰედილი ხატებია ჯვარცმისა, ბრმის განკურნებისა, მახარებლებისა და სხვ., წინა და ქვევითა საკეტებზე არის წარწერები (პირველზე შიგნით, მეორეზე გარეთ); ზევითა საკეტს წიგნით გადაკრული აქვს წარწერიანი დაფა. ბუდეს წინა მხარეს უზის ორი დიდი და ორი მცირე თვალი (აკლია 5 თვალი).

5. თვენი, ხუტურად ნაწერი, ოთხ წიგნად (ა, ბ, გ, დ), დაშლილი, დაზიანებული, ფურცელნაკლები; მეოთხე წიგნში შერეულია მარხვანი.

6. პარაკლისი ხუცურად ნაწერი.
7. მარხვანი ხუცურად ნაწერი, დაზიანებული, ფურცელნაკლები.
8. დავითნი ხუცურად ნაწერი, დაზიანებული, ფურცელნაკლები.
9. სამოთხის ყვავილი, მხედრულად ნაწერი.
10. კონდაკი, ხუცურად ნაწერი, დაზიანებული, ფურცელნაკლები.
11. რომელიმე საეკლესიო წიგნი მცირე, ხუცურად ნაწერი.
12. კატეხიზმო, მხედრულად ნაწერი, დაზიანებული.
13. კონდაკი, ხუცურად ნაწერი, დაზიანებული.
14. დაუჯდომელი, ხუცურად ნაწერი, მცირე წიგნი, აღწერილი სიონის დეკანოზის ნიკოლოზის მიერ 1766 წელს.
15. ლოცვანი ზიარებისა, ხუცურად ნაწერი, დაზიანებული.
16. საკითხავნი ნათლისმცემლის შობისა, ხუცურად ნაწერი, თავში ფურცელნაკლები.
17. თვენის ნაშთი, ხუცურად ნაწერი.
18. თვენის ნაშთი, ხუცურად ნაწერი.
19. პარაკლისი მღვდელმთავარსა, მხედრულად ნაწერი.
20. რომელიმე საეკლესიო წიგნის ნაშთი, მხედრულად ნაწერი.
21. ფურცლები წმიდანთა ხატებით თერთმეტი თვისა (იანვრიდან ნოემბრამდე), რუსული სტამბისა.

წიგნები ჰ ე ლ ი შ ი ს უდაბნოს ეკლესიისა

(ოქმი № 9, 1925 წ. ივლისის 30)

22. გულანი, ხუცურად ნაწერი, დიდი ზომის წიგნი, დაზიანებული, თავსა და ბოლოს ფურცელნაკლები.
23. გალობანი სამთა იოვანეთანი: წინამორბედისა, ღვთისმეტყველისა და ოქროპირისა, ხუცურად ნაწერი, ბოლოში ფურცელნაკლები.
24. მამათა ცხოვრება (ხუცურად ნაწერი).
25. პარაკლიტონი და სადღესასწაულო (?) ხუცურად ნაწერი.
26. სვინაქსარი, ხუცურად ნაწერი.
27. ზატაკი, გადაწერილი ტფილისის მღ. ნიკოლოზ ჩაჩიკასშვილის მიერ ძისა ასლამაზისა 1743 წ., ხუცურად, თავში ფურცლები აკლია.
28. სახარება და სამოციქულო, ხუცურად ნაწერი, თავსა და ბოლოს ფურცელნაკლები.
29. ეამნი და სადღესასწაულო, ხუცურად ნაწერი, ფურცელნაკლები.
30. ეამნი, ხუცურად ნაწერი, დაზიანებული.

31. სწავლანი სულიერნი თედორე სტოდელისა, ხუცურად ნაწერი, დაზიანებული.

32. საეკლესიო წიგნი რომელიმე, ხუცურად ნაწერი, თავში ფურცელნაკლები.

33. ოთხთავი, ხუცურად ნაწერი, დაზიანებული, ფურცელნაკლები.

34. მეტაფრასი, გადაწერილი ოსეს მიერ 1808 წ., ხუცურად, 184 ფურცელი.

35. საეკლესიო წიგნი რომელიმე, ხუცურად ნაწერი, $40 \times 26 \times 6 \frac{1}{2}$ სმ, რომელიც შეიცავს დავითნს, იბაკონს და სხვ.

36. საეკლესიო წიგნი რომელიმე (ზატიკი?), ხუცურად ნაწერი, დაზიანებული, თავსა და ბოლოს ფურცელნაკლები.

37. კონდაკი, ხუცურად ნაწერი.

38. კონდაკი, ნაწილობრივ ხუცურად ნაწერი, ნაწილობრივ დაბეჭდილი ფურცლებით, დაზიანებული.

39. კონდაკი, ხუცურად ნაწერი, დაზიანებული, ფურცელნაკლები.

წიგნი ხ ი რ ხ ო ნ ი ს ი ს ეკლესიისა

40. საეკლესიო წიგნი რომელიმე, ხუცურად ნაწერი, დაზიანებული ფურცელნაკლები.

წიგნები შემოწირული ქვემო ბარის ოთხწლედის სკოლის გამგე ივლიანე ჩლაიძისაგან

41. სახელმძღვანელო სასულიერო პირთათვის, ეტრატზე ხუცურად ნაწერი, მცირე წიგნი, ფურცელნაკლები.

წერილი ქვემო ბარის სამრევლო ეკლესიიდან

42. წერილი კოხინჯრობის დღესასწაულის დადგენისა და შემომწირველთათვის 1818 წ.

წიგნი ქვემო ბარის ღვთისმშობლის (?) ფრესკებიანი ეკლესიიდან

43. ოთხთავი, ხუცურად ნაწერი, გადაწერილი ვინმე იაკობის მიერ (აქვს მინაწერი მარკოზის სახარების ბოლოში) დაზიანებული, თავსა და ბოლოს ფურცელნაკლები.

წიგნი ქ ვ ე მ ო ბ ა რ ი ს საბუქეს ეკლესიისა (გორაკზე)

44. სვინაქსარი ეტრატზე ხუცურად ნაწერი, დაშლილი, დაზიანებული, ფურცელნაკლები.

45. ოთხთავიდან დარჩენილი ლუკას სახარება, ხუცურად ნაწერი ეტრატზე, მრავალ ფურცელნაკლები (თვით ლუკას სახარებასაც აკლია).

წიგნები ხ ო ნ ჭ ი ო რ ი ს სამრევლო ეკლესიისა (ოქმი № 10, 1925 წ. ივლისის 28)

46. ოთხთავი, ეტრატზე ნაწერი, $31 \times 23 \frac{1}{2} \times 9$ სმ, დაზიანებული: ქვედა ნაწილი ფურცლებისა სულ დაკერებულია, დაზიანების გამო. ნაწერი ბევრს ალავს გამქრალა და იგი აღუდგენიათ შემდეგ ხანაში, აქვს მარკოზისა და იოანეს სურათები (აკლია მათესი და ლუკასი).

47. ჟამნი (?) ხუცურად ნაწერი, დაზიანებული, ფურცელნაკლები.

წიგნი ხ ო ნ ჭ ი ო რ ი ს ზედმიწერილი ეკლესიისა

48. კონდაკი ხუცურად ნაწერი, დაზიანებული, თავში ფურცელნაკლები.

წიგნი ზ ნ ა კ ე ი ს საშინდის ღვთისმშობლის ეკლესიისა

49. ჟამნი, ხუცურად ნაწერი, დაზიანებული, ფურცელნაკლები.

წიგნი ბ ო ს ტ ა ნ ი ს ეკლესიისა (ოქმი № 12, 1928 წ. ივლისის 30)

50. მარხვანი, ეტრატზე ხუცურად ნაწერი, $30 \times 24 \times 8$ სმ, დაზიანებული, ბოლოში ფურცელნაკლები.

51. დავითნი, ხუცურად ნაწერი, დაზიანებული, ფურცელნაკლები.

წიგნები ბ უ გ ე უ ლ ი ს ეკლესიისა (ოქმი № 11, 1928 წ. ივლისის 29)

52. საეკლესიო წიგნი რომელიმე, ხუცურად ნაწერი, დაშლილი, დაზიანებული, ფურცელნაკლები.

53. სახარება, ხუცურად ნაწერი, დაზიანებული, მრავალფურცელნაკლები.

54. აღსარების სათქმელი წიგნი, ხუცურად ნაწერი.

55. კონდაკი, ხუცურად ნაწერი, მრავალ ფურცელნაკლები.

წიგნი ზ ე მ ო კ რ ი ხ ი ს ეკლესიისა (ოქმი № 13, 1925 წ. ივლისის 31)

56. საეკლესიო წიგნი რომელიმე, ხუცურად ნაწერი. ფურცელნაკლები, დაზიანებული.

წიგნი ერთ-ერთი ეკლესიისა

57. საეკლესიო წიგნი რომელიმე, ხუცურად ნაწერი, თავში ფურცლები აკლია.

58. საეკლესიო წიგნი რომელიმე, ხუცურად ნაწერი, თავში ფურცელნაკლები, დაზიანებული.

წიგნი ს ო რ ი ს ეკლესიისა (ოქმი № 15, 1925 წ. აგვისტო)

59. რომელიმე საეკლესიო წიგნის ნაშთი.

წიგნი უ წ ე რ ი ს ეკლესიისა

60. კონდაკი, ხუცურად ნაწერი, დაზიანებული.

ჩავაბარე: გ. ბოჭორიძე

ჩავიბარე: ტ. ჯაფარიძე

ჩაბარებას დავესწართ: 1. ნიკოლაძე ევსევო
2. ჯაფარიძე ზინაიდა

სია რაზიდან ჩამოტანილი ხელნაწერი და ბეჭდური წიგნებისა
(დამატებითი)

წიგნები ბ ე თ ლ ე ვ ი ს ღვთისმშობლის ეკლესიიდან

61. სახარება-სამოციქულონი, ხუცურად ნაწერი, დამწვარი, დაზიანებული, ფურცელნაკლები.

62. რომელიმე საეკლესიო წიგნის ნაშთი, ეტრატზე ხუცურად ნაწერი, 3 ფურცელი.

63. ჟამნი, ხუცურად ნაწერი, დაზიანებული, ფურცელნაკლები.

წიგნები შ ხ ი ვ ა ნ ი ს ეკლესიიდან

64. ჟამის წირვის ნაშთი, ეტრატზე ხუცურად ნაწერი, 34×21 სმ.

65. ბასილ დიდის წირვის წესი, ხუცურად ნაწერი, დაზიანებული, გადაწერილი ვინმე სვიმონის მიერ XVIII ს.

დაბეჭდილი სურათი, შემოწირული სოფ. წესის მცხოვრებ ფი-
ლიზე გოცირიძის მიერ.

66. განკითხვა ქრისტესი, ერთ ფურცელზე რამდენიმე სურათად,
ძლიერ დახეული.

ჩავაბარე: გიორგი ბოჭორიძე

ჩავაბარე: მუზეუმის დირექტორი ტ. ჯაფარიძე

ჩაბარებას დავესწარი მუზეუმის ზედამხედველი ევს. ნიკოლაძე

სია რაჟის ხელნაწირი ჟიბნობისა

წიგნები ქ ვ ე მ ო ბ ა რ ი ს მ ა ც ხ ო ვ რ ე ბ ე კ ლ ე ს ი ი ს ა
(ოქმი № 12, 1930 წ. ივლისის 30)

67. სახარება-სამოციქულონი, ხუცურად ნაწერი, ფურცელნაკლე-
ბი.

68. წიგნი სამოძღვრებელი, თქმული სიმონ თესალონიკელის მიერ.
ხუცურად ნაწერი, დაზიანებული, გადაწერილი ვინმე მიქელის მიერ.

წიგნი ფ ს ო რ ი ს ე კ ლ ე ს ი ი ს ა

69. ლოცვანი, ხუცურად ნაწერი ფურცელნაკლები.

წიგნები ს ა მ თ ი ს ი ს წ მ. გიორგის ეკლესიისა

70. კურთხევანი ხუცურად ნაწერი უყდოდ ფურცელნაკლები.

71. სწავლანი სულიერნი მხედრული ნაწერი.

წიგნი ს ა მ თ ი ს ი ს დედაღვთის ეკლესიისა

72. მარხვანი, ხუცურად ნაწერი, ფურცელნაკლები.

წიგნი შემოწირული ო ნ ჭ ე ვ შ ი მ ც ხ ო ვ რ ე ბ ე ვ ე რ ა ჯ ა ფ ა რ ი ძ ი ს

73. ლოცვანი, მცირე, მხედრულად ნაწერი, ფურცელნაკლები.

წიგნი ზ ვ ა რ ე თ ი ს წ მ. გიორგის ეკლესიისა

74. კურთხევანი, ხუცურად ნაწერი, დაზიანებული, ფურცელნაკ-
ლები

ბ ა ჯ ი ს ხ ე ვ ი ს ე კ ლ ე ს ი ი ს ა

75. ქამნის ნაშთი, ხუცურად ნაწერი.

76. კონდაკის ნაშთი, ხუცურად ნაწერი.

77. კითხვა-პასუხი, მხედრულად ნაწერი, ძლიერ დაზიანებული, ფურცელნაკლები.

წიგნი შემოწირული ც ხ ი მ ო რ ი ს მცხოვრებ ვასილ ლუკასძე კობერიძის მიერ

78. კატეხიზმო ანტონ პატრიარხისა, მხედრულად ნაწერი, 1768 წ., ფურცელნაკლები.

წიგნები ფარახეთის მთავარანგელოსის ეკლესიისა.

79. კონდაკის ნაშთი, ხუცურად ნაწერი.

80. კურთხევანის ნაშთი, ხუცურად ნაწერი.

81. კონდაკი, ხუცურად ნაწერი, ფურცელნაკლები.

82. სტამბის დავითნი, ფურცელნაკლები, ზოგიერთი ფურცელი ხელნაწერი აქვს.

83. ზიარების ლოცვანი, ხუცურად ნაწერი, დაზიანებული.

84. თქვენიდან დარჩენილი 6 ფურცელი.

წიგნები შემოწირული სოფ. ს ე ვ ი ს მცხოვრებ მარიამ ბაქრაძის მიერ

85. სამოთხის ყვავილი, მხედრულად გადაწერილი ალ. ბაქრაძის მიერ.

86. იოანე ნათლისმცემლის ცხოვრება.

87. მეტაფრასი, მხედრულად გადაწერილი მისივე, დასურათებული.

წიგნები ს ე ვ ი ს ღვთისმშობლის ეკლესიისა

88. ზატიკი ხუცურად ნაწერი, გადაწერილი მღ. გედეონის მიერ სიონის მონასტერს 1733 წელს.

89. გამოკრებული, ანუ საწელიწადო სახარებანი ხუცურად ნაწერი.

90. ლოცვანი, ხუცურად ნაწერი, შემკული 4 მინიატურით, ბოლოში ფურცელნაკლები.

91. ტიმოთეს მოგზაურობა, მხედრულად ნაწერი, XVIII ს.

92. თვეთა საგალობელი, ხუცურად ნაწერი, ბოლოში ფურცელნაკლები.

93. დავითნის თარგმანი, გადაწერილი მხედრულად ალექსი ბაქრაძის მიერ, XIX ს.

94. დიონოსი არეობაგელის წიგნი, გადაწერილი მხედრულად მის-
განვე.

95. სახარების თარგმანი წიგნი, გადაწერილი მხედრულად მის-
განვე.

96. ცხოვრება ათორმეტ მოციქულთა, გადაწერილი მხედრულად
მისგანვე.

97. „პერიარმენია“, გადაწერილი მისგანვე.

98. სჯულის კანონი, სისხლით ნათესაობისა, გადაწერილი მისგან-
ვე.

99. სამხატვრო და საღებავი ხელობა, გადაწერილი მისგანვე.

100. ზეცისა იერარხთა... გადაწერილი მისგანვე.

101. შაქარლამათა შემზადების წიგნი, გადაწერილი მისგანვე.

102. იოანე ღვთისმეტყველის ცხოვრება, გადაწერილი მისგანვე.

103. თამარ მეფის შესხმა, გადაწერილი მისგანვე.

104. ექვსთა ღღეთა, გადაწერილი მისგანვე.

105. სარკე ზნეობისა, გადაწერილი მისგანვე.

106. მარგალიტი, გადაწერილი მღვდელ ალექსი ბაქრაძის მიერ

XIX ს.

107. მანანა, გადაწერილი მღვდელ ალექსი ბაქრაძის მიერ XIX ს.

108. ზნეობის სარკე, გადაწერილი მღვდელ ალექსი ბაქრაძის მიერ

XIX ს.

109. ცხოვრება მარიამ ეგვიპტელისა, გადაწერილი მღვდელ ალექსი
ბაქრაძის მიერ.

110. ზნეობის სარკე, გადაწერილი მღვდელ ალექსი ბაქრაძის მიერ.

111. ნარკვევი დავით ბატონიშვილისა, გადაწერილი ალექსი ბაქ-
რაძის მიერ.

112. თარგმანება იოანეს გამოცხადებისა, გადაწერილი ალექსი ბა-
ქრაძის მიერ.

113. პორფირის შეყვანილება, გადაწერილი ალექსი ბაქრაძის მიერ.

114. ხელთნაწერების ნაშთი: ა. ჟამნიდან დარჩენილი ბოლო ფურ-
ცელი, ბ. სხვა ჟამნიდან დარჩენილი ფურცლები, გ. თბთავიდან დარ-
ჩენილი ფურცელი, მხედრულად ნაწერი და დ. სამართლის წიგნის
ნაშთი.

შ ე ნ ი შ ვ ნ ა : მესამე მუხლში მოხსენებული ხელნაწერი ხელის
მიხედვით გადაწერილია იმავე პირის მიერ, რომლისაგანაც გადაწერი-
ლია ქვემოთ აღწერილი XVII ს. ვეფხისტყაოსანი (იხ. აქვე, № 115).

წიგნი, შემოწირული სოფ. ს ე ვ ი ს მცხოვრებ კოსტანტინე ბაქრაძის მიერ

115. ვეფხისტყაოსანი, ნაწერი მშვენიერის ხელით; მას ბევრი ფურცელი აკლია, ზოგიერთი ფურცელი ახლად აქვს დამატებული; ეკუთვნის XVII ს.

წიგნი შეძენილი სოფ. ზ ე ა რ ე თ ი ს მცხოვრებ ჯიბო ერისთავისაგან

116. ვეფხისტყაოსანი, ბოლოში ფურცელნაკლები.

წიგნები შემოწირული სოფ. მ ი ქ ა რ წ მ ი ნ დ ი ს მცხოვრებ ივლიანე მეღქისადექისძე წულუკიძის მიერ

117. იოსიფოს ფლავიოსის წიგნი, ხუცურად ნაწერი.

118. თარგმანება იოანეს გამოცხადებისა, ხუცურად ნაწერი.

წიგნები ხ ი მ შ ი ს ეკლესიისა

119. კონდაკი, ხუცურად ნაწერი, დაზიანებული, დაშლილი, ფურცელნაკლები.

120. საღვთისწაულო, ხუცურად ნაწერი, თავში ფურცელნაკლები.

121. ჟამნი, ხუცურად ნაწერი, დაზიანებული, ფურცელნაკლები.

ჩავაბარე: გიორგი ბოჭორიძე

ჩაეიბარეთ: ტ. ჯაფარიძე

ე. ნიკოლაძე

სი ა რ ა ვ ი ს კველი სტამბის წიგნებისა

წიგნები ლ ე ბ ი ს მაცხოვრის ეკლესიისა

(ოქმი № 1. 1930 წ. ივნისის 20)

1. სახარება, დაბეჭდილი მოსკოვს 1739 წ.
2. კურთხევანი, ფურცელნაკლები.
3. სამოციქულო, დაბეჭდილი მოსკოვს 1765 წელს, უყდო..
4. სამოციქულო ვახტანგის სტამბისა, ფურცელნაკლები.

წიგნი ღ ა რ ი ს მთავარანგელოზის ეკლესიისა

5. სახარება, დაბეჭდილი თბილისს, 1791 წ.

წიგნი ი რ ი ს ძელი-ქეშმარიტის ეკლესიისა

6. სახარება, დაბეჭდილი 1709 წ.

წიგნები ს ე ვ ი ს ღვთისმშობლის ეკლესიისა

7. კონდაკი, დაბეჭდილი თბილისს 1783 წ. ერთი მთელი, შეწირული დავით ბატონიშვილის მიერ (წარწერით), მეორე ფურცელნაკლები, სულ 2 ცალი.

8. კონდაკი დაბეჭდილი თბილისს 1710 წელს.

9. საღმრთო წერილის ისტორია იოანე ზუჭრაბიანისა, დაბეჭდილი ვენეტიკს 1858 წ.

10. გამოკრებული საღმრთო წიგნები, დაბეჭდილი წესს, 1811 წელს.

11. ქაშვილი, დაზიანებული, ფურცელნაკლები.

12. სავედრებელი გალობა ღვთისმშობლისა, ფურცელნაკლები, დამატებული აქვს ხელნაწერი ფურცლები.

13. ლოცვანი, დაბეჭდილი 1810 წ. დამატებული აქვს ხელნაწერი ფურცლები.

14. საქმე წმიდათა მოციქულთა, ბერძნულ ენაზე.

ჩავაბარე: გიორგი ბოჭორიძე.

ჩავიბარე: დ. ჯაფარიძე

ე. ნიკოლაძე

სი ა მ ა - ლეჩხუმიდან წამოღებული წიგნებისა

წიგნი ნ ი კ ო რ წ მ ი ნ დ ი ს ეკლესიისა

1. ქადაგებანი გაბრიელისა, გამოცემული 1884 წ.

წიგნები ბ ა რ ი ს მთავარანგელოზის ეკლესიისა

2. გაბრიელის ქადაგებანი, გამოცემული 1884 წ.

3. გაბრიელ ეპისკ., მ. კელენჯერიძისა, 1913 წ. — 3 ცალი.

4. ტიპიკონი, დაბეჭდილი 1887 წ.

5. ტიპიკონი, დაბეჭდილი 1910 წ.

6. უკანასკნელი ღვთის იმერეთის ეპისკოპოსის გაბრიელისა, მ. კელენჯერიძისა, 1903 წ.

7. ქართული გალობა, ქორიძისა, 1895 წ.

წიგნი მ ც ხ ე თ ი ს ეკლესიისა

8. გაბრიელის ქადაგებანი, გამოცემული 1913 წ. უყდო.

წიგნი ლ ა ც ო რ ი ი ს ეკლესიისა

9. გაბრიელის ქადაგებანი, გამოცემული 1913 წ.

ჟურნალები მ რ ა ვ ა ლ ძ ა ლ ი ს ეკლესიისა

10. „მწყემსი“ — 1 კონა.

სია რაბა-ლახუშიდან ჩამოტანილი ხელნაწერი და ძველი სტამბის
წიგნებისა და სიგელ-გუჯარებისა

ხელნაწერი წიგნები

წიგნები ცაგერის ეკლესიისა

1. ოთხთავი, ხუცურად ნაწერი ქაღალდზე, $19,2 \times 13,5 + 6,5$ სმ, დაზიანებული.

2. კურთხევანი, ხუცურად ნაწერი ქაღალდზე, $21,6 \times 16,7 \times 3$ სმ, დაზიანებული.

3. ლავსაიკონი, ხუცურად ნაწერი ქაღალდზე, $30 \times 21,3 \times 4,2$ სმ.

ძ ვ ე ლ ი ს ტ ა მ ბ ი ს წ ი გ ნ ე ბ ი მ ი ნ ა წ ე რ ე ბ ი თ

წიგნები ქ ე ლ ი შ ი ს ეკლესიისა

1. ლოცვანი, დაბეჭდილი ტფილისს 1710 წ.

2. ლოცვანი, დაბეჭდილი ქუთაისს 1810 წ.

3. ლოცვანი, დაბეჭდილი ქუთაისს 1810 წ.

4. იოანე დამასკელი, დაბეჭდილი ქუთაისს დაზიანებული.

5. იოანე დამასკელი, დაბეჭდილი ქუთაისს, დაზიანებული.

6. კურთხევანი, დაბეჭდილი ქუთაისს.

7. კონდაკი, დაბეჭდილი ტფილისს 1783 წ.

8. კონდაკი, დაბეჭდილი ტფილისს 1783 წ.

9. სახარება, დაბეჭდილი ტფილისს 1709 წ.

10. სახარება, დაბეჭდილი ტფილისს 1709 წ.

11. სახარება, დაბეჭდილი ტფილისს 1709 წ.

12. სამოციქულო დაბეჭდილი ტფილისს, დაზიანებული.

13. სახარება დაბეჭდილი ტფილისს, დაზიანებული..
14. წინასწარმეტყველი დაზიანებული.
15. სამოციქულო, დაბეჭდილი საჩხერეს 1815 წ.
16. სამოციქულო, დაბეჭდილი მოსკოვს 1815 წ. ამონაბეჭდი
17. ახალი აღთქმა, დაბეჭდილი მოსკოვს 1743 წ. დაბადების ამონაბეჭდი.
18. ახალი აღთქმა, დაბეჭდილი მოსკოვს 1743 წ. დაბადების ამონაბეჭდი.
19. სახარება, დაბეჭდილი მოსკოვს 1743 წ. დაბადების ამონაბეჭდი.
20. ძველი აღთქმა დაბეჭდილი მოსკოვს 1743 წ. დაბადების ამონაბეჭდი.

წიგნი ს ა დ მ ე ლ ი ს (?) ეკლესიისა

21. სამოციქულო, დაბეჭდილი საჩხერეს 1815 წ.

წიგნი, წამოღებული გ ო რ ი დ ა ნ

22. ოსური ქართული კონდაკი, დაბეჭდილი მოსკოვს 1821 წელს.

წიგნები მ რ ა ვ ა ლ ძ ა ლ ი ს ეკლესიისა

23. ზატიკი, დაზიანებული.
24. კურთხევანი, დაბეჭდილი ტფილისს 1784 წ.

საბუთები, შემოწირული სოფ. ს ე ვ ი ს მცხოვრებ მარიამ ბაქრაძის მიერ

სია რაჭის სიგელ-გუჯრებისა

1. წყალობის წიგნი, მიცემული რაჭის ერისთავის ძის დავითის მიერ გიორგი ბაქრაძისადმი 1802 წ.
2. სასისხლო სიგელი, მიცემული ბაგრატ მეფის მიერ შენგელაიებისადმი 1534 წელს, პირი.

საბუთები, შემოწირული სოფ. ს ე ვ ი ს მცხოვრებ კოსტანტინე ბაქრაძის მიერ

3. არზა, მიცემული ხელმწიფისადმი, XIX ს.
4. თხოვნა ნიკ. ბაქრაძისა რაჭის ოლქის უფროსისადმი, XIX ს.

5. წყალობის წიგნი, მიცემული რაჭის ერისთავის ძის პეტრეს მიერ გიორგი ბაქრაძისადმი 1788 წ.

საბუთი, შემოწირული სოფ. კო მ ა ნ დ ე ლ შ ი მცხოვრებ ვალიკო ივანეს ძე გამყრელიძის მიერ

6. წყალობის წიგნი, მიცემული სოლომონ II მიერ გამყრელიძეთაადმი 1808 წ.

საბუთები, შემოწირული, სოფ. უ ა შ კ ვ ა ს მცხოვრებ ერასტი ლუკას ძე დოკვაძის მიერ

7. ნასყიდობის წიგნი, მიცემული სვ. იაშვილის მიერ დოკვაძეებისადმი, XIX ს.

8. ნასყიდობის წიგნი, მიცემული გ. იაშვილის მიერ დოკვაძეებისადმი 1830 წელსა.

ჩავაბარე: გიორგი ბოჭორიძე

ჩავიბარე: ტ. ჯაფარიძე

ე. ნიკოლაძე

სია რაჰის არქივებისა

1. ღების ეკლესიის აღსარების სიები.
2. ღების ეკლესიის აღსარების ქორწინების გამოკითხვის წიგნები.
3. პიპილეთის ეკლესიის ქორწინებათა გამოკითხვის წიგნი 1841 წ.
4. წესის ეკლესიის აღსარების სიები.
5. ხონჭიორის ეკლესიის ქორწინებათა გამოკითხვის წიგნის ნაშთი.
6. ხონჭიორის ეკლესიის აღსარებითი სიების ნაშთი.
7. ქვემო ბარის ეკლესიის აღსარების სიებზე, ღაწიანებულნი.
8. ბოყვას ეკლესიის აღსარების სიები.
9. ბოყვას ეკლესიის ქორწინების წიგნი.
10. ბაჯიხევის ეკლესიის აღსარების წიგნი.
11. სევის მცხოვრებ მარიამ ბაქრაძის მიერ გადმოცემული აღქმის ბაქრაძის პირადი არქივი; წერილები, სურათები, მიწერა-მოწერა და სხვა, ერთად შეკრული.

ჩავაბარე: გიორგი ბოჭორიძე

ჩავიბარე: ტ. ჯაფარიძე

ე. ნიკოლაძე

სიგელ-გუჯრები, მიწერ-მოწერა და საბუთები

ჩ ხ უ ტ ე ლ ი ს მცხოვრებ. დიმიტრი როსტომის ძე ჩარკვიანის მიერ შემოწირული.

1. ნასყიდობის წიგნი 1853 წლისა.

ო ყ უ რ ე შ ი ს ეკლესიიდან წამოღებული

2. სამსაგალობელის წინა ორი ფურცელი მინაწერით.

ს ხ ვ ა ვ ი ს მცხოვრებ პახომ აბიათარის ძე ობოლიძეს მიერ შემოწირული

3. წყალობის წიგნი 1846 წ.

ბ ა ჯ ი ს მცხოვრებ ოტია ბენდუქიძის მიერ შემოწირული

4. საოჯახო საბუთები, XIX ს. 1 კონა.

კ ლ დ ი ს უ ბ ნ ი ს მცხოვრებ ვიქტორ ბიჭიას ძე იაშვილის მიერ შემოწირული

5. საბუთები XIX ს. 17 ცალი.

კ ლ დ ი ს უ ბ ნ ი ს მცხოვრებ პასიკო ალექსანდრეს ასული მხეიძის მიერ შემოწირული

6. ყმის ჩუქების წიგნი 1806 წ.

7. წყალობის წიგნი აღმასხან იაშვილისა 1830 წ.

კ ე ლ ი შ ი ს მონასტრის ყოფილი წინამძღვრის ლევანტი მეტრეველის მიერ გადმოცემული

8. შეწირული წიგნი ჭელიშის მონასტრისა კაცია დადიანისა 1803 წ.

9. ზაბულონ არქიმანდრიტის სიკვდილის შემდეგ დარჩენილი ქონების სია.

10. საეკლესიო წიგნის უკანასკნელი ფურცელი მონაწერებით.

11. სადღესასწაულო წინა ფურცელი მინაწერით.

12. რომელიღაც საეკლესიო წიგნის ერთი ფურცელი ხუცუბად ნაწერი.

13. ეკლესიის არქივი.

ნიკორწმინდის ეკლესიიდან წამოღებული

14. რომელიდაც საეკლესიო წიგნიდან დარჩენილი 4 ფურცელი.

ხიმშის მცხ. ღალაკო ყიფიანის ოჯახის მიერ შემოწირული

15. მიწერ-მოწერა და სხვა საბუთები, XIX ს. რუსულ და ქართულ ენებზე.

ქვიშარის მაცხოვრის ეკლესიის მასალაში აღმოჩენილი

16. წარწერიანი ქვის ნატეხი, 26,5×42,5×10 სმ, წამოღებული ძველად კრებალოს ეკლესიის ნანგრევებიდან.

სია რაჭა-ლეჩხუმიდან ჩამოტანილი ხელნაწირი და ძველი სტამბის წიგნებისა და სიბელ-გუჯრებისა

ხელნაწერი წიგნები

1. ოთხთავი, ხუცურად ნაწერი ქალღმერთზე 19,2×13,5×6,5 სმ, დაზიანებული.
2. კურთხევანი, ხუცურად ნაწერი ქალღმერთზე 2 ც. 16×16,7×3 სმ, დაზიანებული.
3. ლავსაიკონი, ხუცურად ნაწერი 30×21,3×4,2 სმ.

ძველი სტამბის წიგნები მინაწერებით

წიგნები ქელიშის ეკლესიისა

1. ლოცვანი, დაბეჭდილი ტფილისს 1710 წ.
2. ლოცვანი, დაბეჭდილი ქუთაისს 1810 წ.
3. ლოცვანი, დაბეჭდილი ქუთაისს 1810წ.
4. იოანე დამასკელი, დაბეჭდილი ქუთაისს, დაზიანებული.
5. იოანე დამასკელი, დაბეჭდილი ქუთაისს.
6. კურთხევანი, დაბეჭდილი ქუთაისს.
7. კონდაკი დაბეჭდილი ტფილისს 1783 წ.
8. კონდაკი დაბეჭდილი ტფილისს 1783 წ.
9. სახარება დაბეჭდილი ტფილისს 1709 წ.
10. სახარება დაბეჭდილი ტფილისს 1709 წ.
11. სახარება დაბეჭდილი ტფილისს 1709 წ.
12. სამოციქულო, დაზიანებული.

13. სახარება, დაზიანებული.
14. წინასწარმეტყველი, დაზიანებული
15. სამოციქულო, დაბეჭდილი საჩხერეს 1815 წ.
16. სამოციქულო, დაბეჭდილი საჩხერეს 1815 წ.
17. ახალი აღთქმა, დაბეჭდილი მოსკოვს 1743 წ. დაბადებიდან ამონაბეჭდი.
18. ახალი აღთქმა, დაბეჭდილი მოსკოვს 1743 დაბადებიდან ამონაბეჭდი.
19. სახარება, დაბეჭდილი მოსკოვს 1743 წ. დაბადებიდან ამონაბეჭდრ.
20. ძველი აღთქმა დაბეჭდილი მოსკოვს, 1743 წ. დაბადებიდან ამონაბეჭდი.

წიგნი ს ა დ მ ე ლ ი ს (?) ეკლესიის

21. სამოციქულო, დაბეჭდილი საჩხერეს, 1815 წ.

წიგნი, წამოღებული გ ო რ ი დ ა ნ

22. ოსურ-ქართული კონდაკი, დაბეჭდილი მოსკოვს 1821 წელს.

წიგნები მ რ ა ვ ა ლ ძ ა ლ ი ს ეკლესიისა

23. ზატიკი, დაზიანებული.
24. კურთხევანი, დაბეჭდილი ტფილისს 1784 წ.

სია რაჰიდან ჩამოტანილი ისტორიული ნივთებისა

ნივთები ს ხ ი ე რ ი ს წმ. გიორგის (?) ეკლესიისა

3. წმ. გიორგის ხატიდან დარჩენილი ფიცარი, 86,8×51,3 სმ, შეკედილობაშემოძარცვეული.
4. წმ. გიორგის ხატიდან დარჩენილი ფიცარი, 60,8×41 სმ, შეკედილობაშემოძარცვეული.
5. წმ. გიორგის ხატიდან დარჩენილი ფიცარი, 44×35 სმ, შეკედილობაშემოძარცვეული, ნაშთი შერჩენია მხოლოდ მარჯვენა და მარცხენა აშიების ადგილას.
6. ფიცარზე ნახატი ხატი მიქელ მთავარანგელოზისა, 48,5×37,3 სმ. შეკედილობაშემოძარცვეული, დაზიანებული.

7. გაძარცული ხატებიდან (იხ. № 3—6) დარჩენილი სანთლის ნადული დიდ-პატარა ნატეხებად თავისა. მკლავისა, ტანისამოსისა და სხვა ნაწილთა გამოსახულებით; აქვე 2 თვალი; სულ ერთ ბოხჩა.

8. ფიცარზე ნახატი ხატი მაცხოვრისა $15,7 \times 12$ სმ.

9. ვერცხლზე ნაქედი ხატი ღვთისმშობლისა (გადაკრული ფიცარზე), 14×10 სმ, დაზიანებული.

10. რომელიდაც ხატიდან დარჩენილი ფიცარი, $8 \times 6,2$ სმ.

11. რომელიდაც ხატიდან დარჩენილი ფიცარი, $6,3 \times 4,8$ სმ.

12. ოდიკი. რუსული დაზვისა მაქსიმე კათოლიკოზის ხსენებით, ძლიერ დაზიანებული.

13. ჩაფრასტი, ანუ ღილი ბრინჯაოსი ზღაპრული ცხოველის გამოსახულებით.

ნივთები ს ა კ ა ო ს წმ. გიორგის (?) ეკლესიისა

14. ვერცხლზე ნაქედი წმ. გიორგის ხატი, დაფერილი ოქროს წყალში, აყრილი ფიცრიდან; ფიცარი შენახულია ორ ნახეთქად, მას შუა ნაწილი დაკარგული აქვს; შენახულ ნაწილებს შერჩენია მარჯვენა და მარცხენა აშიები მთლიანად და ზევითა აშია ნახვევად; ზომით მთელი ხატი უნდა ყოფილიყო $38 \times 34,5$ სმ. წმ. გიორგი მჯდომარეა ცხენზე, ცხენის ფეხთა ქვეშ განრთხმულია დეოკლეტიანე (?).

15. რომელიდაც ხატიდან დარჩენილი ვერცხლის აშია, შემკული სახეებით.

ნივთები მ რ ა ვ ა ლ ძ ა ლ ი ს წმ. გიორგის ეკლესიისა

16. წმ. გიორგის ხატიდან დარჩენილი ფიცარი, 81×60 სმ. შექედილობა შემოძარცვული.

17. წმ. გიორგის ხატიდან დარჩენილი ფიცარი 81×56 სმ. შექედილობა შემოძარცვული.

18. წმ. გიორგის ხატიდან დარჩენილი ფიცარი $47 \times 42,5$ სმ. შექედილობა შემოძარცვული.

19. წმ. გიორგის ხატიდან დარჩენილი ფიცარი 42×32 სმ. შექედილობა შემოძარცვული.

20. წმ. გიორგის ხატიდან დარჩენილი ფიცარი $23,3 \times 19$ სმ შექედილობა შემოძარცვული.

21. წმ. გიორგის ხატიდან დარჩენილი ფიცარი $13 \times 10,5$ სმ შექედილობა შემოძარცვული.

22. ფიცარზე ნახატი ხატი ღვთისმშობლისა, $19,8 \times 17,2$ სმ, სამკაულშემომარცვული.

23. ფიცარზე ნახატი ხატი ქრისტესი, 21×17 სმ.

24. სპილენძის ჭვარი მინანქრის ნიშნებით, $27 \times 13,2$ სმ. რუსული ხელობისა.

25. გაძარცული ხატებიდან და ჭვრებიდან დარჩენილი ფიცრის ნატეხები.

26. გაძარცული ხატებიდან დარჩენილი სანთლის ნადულის ნატეხები თავისა და სხვა გამოსახულებით.

27. გაძარცული ხატებიდან დარჩენილი ვერცხლის ნალეწი, რომელშიაც არის ერთი ვერცხლის ნატეხი ორი თვლით, კიდევ ერთი თვალი ცალკე, მცირე მედალიონი წმ. გიორგის ხატით და სხვ.

28. მახვილი ძვლის ტარით.

ნივთები კ ლ დ ი ს უ ბ ნ ი ს ღვთისმშობლის ეკლესიისა

29. ფიცარზე ნახატი ღვთისმშობლის ხატი ყრმით $28,3 \times 21,2$ სმ, შექმდილი ვერცხლით, დაფერილი ოქროს წყალში და შემკული 20 თვლით (აკლია 2 თვალი) და მარგალიტისა და სადაფის მძივებით; სადაფის მძივი აგლეჯილია და ხატთანავე ინახება; ხატს აქვს ასომთავრული წარწერა ვილაც ჭავახის ხსენებით.

30. ლანგარი სპილენძის მხედრული წარწერით 1739 წლისა.

ნივთი ს ა დ მ ე ლ ი ს (?) ეკლესიისა

31. დაბალ ვერცხლზე ნაჭედი წმ. გიორგის ხატი, გადაკრული ფიცარზე, $17,5 \times 13,5$ სმ, შემკული 3 თვლით, დაზიანებული.

ნივთები ფ ა რ ა ხ ე თ ი ს მთავარანგელოზის ეკლესიისა

32. ფიცარზე ნახატი ხატი ღვთისმშობლისა, $27,8 \times 20,8$ სმ, გაჩეხილი ორად.

33. ფიცარზე ნახატი რომელიღაც ხატი, $29,5 \times 24,2$ სმ, დაზიანებული.

ნივთები ო ნ ი ს სომხის ეკლესიისა

34. ბარძიმი ვერცხლისა, შეწირული გიორგი ალიბეგოვის მიერ 1822 წ.

35. ლანგარი ვერცხლისა.

36. დროშის ჯვარი ვერცხლისა, $27,4 \times 10$ სმ, შეწირული თომა ალიბეგოვის მიერ, XIX ს.

37. დროშის ჯვარი ვერცხლისა, $20,7 \times 9,2$ სმ შეწირული გაბრიელ ალიბეგოვის მიერ, XIX ს.

38. სანაწილე კოლოფი ვერცხლისა $5,8 \times 5,5 \times 1,8$ სმ შეწირული მარიამ ჩარეკოვის ასულის მიერ, XIX ს.

39. სეფისკვერის ბეჭედი ხისა, სომხური წარწერით.

40. სეფისკვერის ბეჭედი ხისა ქართული წარწერით, XIX ს.

ნიკთები ნ ი კ ო რ წ მ ი ნ დ ი ს ეკლესიისა

44. ფიცარზე ნახატი ხატი მაცხოვრისა, $120,5 \times 34,5$ სმ, სამკაულ-შემოდარცული; შერჩენია მხოლოდ ერთი რელიეფი წმ. გიორგისა.

42. ფიცარზე ნახატი ჩვილადი ღვთისმშობლის ხატი, $80,5 \times 59$ სმ, სამკაულშემოდარცული.

43. ფიცარზე ნახატი ღვთისმშობლის ხატი, $70,5 \times 65,5$ სმ.

44. ნახატი წმ. ნიკოლოზის ხატი, $70,5 \times 56,5$ სმ.

45. ჩვილადი ღვთისმშობლის ხატი, 31×26 სმ.

46. ჩვილადი წმ. ნიკოლოზის ხატი, $35,2 \times 29,8$ სმ, შემკული ვერცხლის აშიებით, ორი შარავანდედით და 2 თელით.

47. ჩვილადი ღვთისმშობლისა და წმ. გიორგის ხატი, $25,5 \times 35,7$ სმ.

48. ჩვილადი ქრისტეს შობის ხატი $25,2 \times 18$ სმ, გახეთქილი.

49. ნაწილიანი ფიცრის ყუთი, 18×14 სმ.

50. ფიცრის ყუთი, წმ. ნიკოლოზის მკლავის ძვლით.

ნიკთები ბ ა ჯ ი ს ღვთისმშობლის ეკლესიისა

51. ფიცარზე ნახატი ხატი წმ. გიორგისა, $79 \times 5,15$ სმ.

52. ფიცარზე ნახატი ხატი წმ. ნიკოლოზისა, $31,8 \times 26,5$ სმ. შემკული ზურგის მხარეს წარწერით 1770 წ.

ნიკთები ჭ ე ლ ი შ ი ს ღვთისმშობლის ეკლესიისა

53. ფიცარზე ნახატი ხატი ბარბარესი, $31,6 \times 25,8$ სმ.

54. თანაარსი ბზისა, 1907 წლისა.

55. ლანგარი სპილენძისა წარწერით გედევან გედევანისშვილისა:

ნივთი, შემოწირული ჭ ე ლ ი შ ი ს მონასტრის ყოფილი წინამძღვრის ლევან მეტრეველის მიერ

56. ჯვარი ათონის ხელოვნებისა, $14,2 \times 5,5$ სმ, ღაზიანებული ძირთან.

ნივთები ლ ა დ ი შ ი ს წმ. გიორგის ეკლესიისა

57. წმ. გიორგის ხატიდან დარჩენილი სამკაულის ნაშთი: შარავან-დები ვერცხლისა 1 ცალი, აშიების ნატეხები ვერცხლისა 8 ცალი; თვალი 4 ცალი; სულ ერთად 13 ცალი.

58. წმ. გიორგის ხატიდან დარჩენილი სანთლის ნადული წმ. გიორგის (ცხენზე) გამოსახულებით და სხვა ნატეხები მცირე.

ჩავაბარე

ჩავიბარე

ქ ყ ვ ი შ ი ს თემალმასკომის საწყობიდან წამოღებული სიძველენი.

1. (ქ. 5) სახარება, დაბეჭდილი 1709 წ. ხუტური.

რაკის რომელიმე ეკლესიებიდან წამოღებული სიძველენი:

1. (ქ. 1925) წმ. გიორგის თუ სხვა წმიდანის ხატიდან დარჩენილი სანთლისა და სხვ. ნივთიერების ნადული წმიდანის თავის გამოსახულებით.

2. (ქ. 2148) საეკლესიო წიგნი რომელიმე ხუტურად ნაწერი თავში ფურცელნაკლები.

სია ლეჩხუმის ისტორიული ნივთებისა

I. ნივთი ლ ა ბ ე ჭ ი ნ ი ს ეკლესიისა (ოქმი № 1, 1925 წ. აგვ. 12 და № 6, 1925 წ. აგვ. 20).

1. ჯვარი ხისა, 2 მ 24 სმ X 1 მ. 12 სმ. ირგვლივ დაბალი ვერცხლით შეჭედილი, რომელზედაც ჰედილი ხატებია ღვთისმშობლისა, წმ. გიორგისა და სხვ.: ივი დაზიანებულია. ჯვარსავე უნდა ეკუთვნოდეს ქუდი დაბალი ვერცხლისა, შემკული ჰედილი ხატებით ღვთისმშობლისა და სხვა; დაზიანებული.

II. ნივთები ო ყ უ რ ე შ ი ს ეკლესიისა (ოქმი № 3, 1925 წ. აგვ. 15).

2. ხ ვ ა მ ლ ი ს წმ. გიორგის ხატის გაცარცვის შემდეგ დარჩენილი (1910 წ.) სანთლისა და აგურის ნადული ხატის სხვადასხვა ნაწილების თავის, მკლავის, ტანისამოსის და სხვ. გამოსახულებით — 1 მცირე ყუთი.

3. მაშაყი რკინისა.

4. ფარა — ერთი მცირე ქისა.

III. ნივთი წამოღებული ო ყ უ რ ე შ ი დ ა ნ

5. ბრინჯაო, ზოდად.

IV. ნივთები ნ ა კ უ რ ა ლ ე შ ი ს ეკლესიისა (ოქმი № 4, 1925 წ. აგვ. 16).

6. ლაბტი რკინის, ექვსფრთედი.

7. ისარი (ორბოძალი) რკინისა.

V. ნივთები ლ ა ბ ე ქ ი ნ ი ს ეკლესიისა (ოქმი № 6, 1925 წ. აგვ. 20).

8. ჯვარი ხისა ირგვლივ დაბალი ვერცხლით შექვილილი და შემკული ქვიდილი ხატებით და 1 დიდი თვლით (გულში), 49×26 სმ.

9. ფიცარზე ნახატი ხატი მაცხოვრისა, შექვილილი ვერცხლით, $32 \times 27 \frac{3}{4}$ სმ. ძლიერ დაზიანებული, მხატვრობა მიმქრალია, აშიები ნახევრად მოცილებული და დაკარგული აქვს.

10. რომელიმე ხატიდან დარჩენილი ფიცარი შემკულობის ნაშთით, 24×18 სმ.

11. ვერცხლზე ნაქვიდი ხატი რომელიმე წმიდანისა, გადაკრული ფიცარზე. $29 \times 21 \frac{1}{2}$ სმ, ძლიერ დაზიანებული.

12. დაბალ ვერცხლზე ნაქვიდი ხატი მთავარანჯელოზისა, 64×45 სმ, ძლიერ დაზიანებული.

13. ფიცარზე ნახატი ხატი ღვთისმშობლისა, შექვილილი ვერცხლით და შემკული 3 თვალით (აკლია 2 თვალი) $14 \times 10 \frac{3}{4}$ სმ.

14. მუზარადი სპილენძისა, გადმოცემით ლაბეჟინის ეგვტერის აღმუშენებლის ინასარიძისა, დაკვლევითი, დაზიანებული.

15. სამირვნე ხისა.

16. თილონი ძველი ქსოვილისა, ა და ბ.

17. სტიხარი.

18. დაფარნა, 3 ცალი (ერთი მათგანი ძლიერ დაზიანებულია, მას შერჩენილი აქვს წარწერის ნაწილი).

VI. ნივთები ქ ვ ი შ ა რ ი ს ეკლესიისა

19. ფიცარზე ნახატი ხატი მაცხოვრისა, შექვილილი ვერცხლით შიომ ინასარიძის მიერ 50×37 სმ, ნაწილობრივ ოქროს წყალში და-

ფერილი, შემკული 7 და 2 პატარა თვლით და წვრილი მარგალიტებით. ხატი ზის შუშაბანდიან ბუდეში.

20. ვერცხლზე ნაჭედი ხატი ღვთისმშობლისა ყრმით: 36 $\frac{1}{2}$ × 26 $\frac{1}{2}$ სმ. ოქროს წყალში დაფერილი, შემკული 4 დიდი და 3 პატარა თვლით და წარწერით, ხატი ზის შუშაბანდიან ხის ბუდეში.

21. ფიცარზე ნახატი ხატი იოანე ნათლისმცემლისა, რომელსაც ვერცხლის შეჭედულობიდან მცირედი ნაწილი შერჩენია, 41 $\frac{3}{4}$ × 29 სმ, შემკულია 2 თვლით (აკლია 1 თვალი).

VII. ნივთები ს ა ი რ მ ი ს წმ. გიორგის ეკლესიისა

(ოქმი № 7, 1926 წ. აგვ. 20)

22. დაფარნები, ძველი ხელობისა — 2 ცალი.

23. ფილონის ზურგიდან აღებული სამკაული, ხელით ნაქარგი.

VIII. ნივთი ზ ე დ ა ა ლ ვ ი ს ეკლესიისა.

24. ოდიკი, 1822 წლისა.

IX. ნივთები ც ა გ ე რ ი ს ეკლესიისა

25. ხელნაწერი სახარებიდან დარჩენილი ყდები, ვერცხლის შემკულობით ორი ცალი (ა, ბ); ა-ს შერჩენილი აქვს ორი უკანასკნელი ფურცელი სახარებისა.

26. სირმით ნაკერი სარტყელი მღვდელმთავრისა.

X. ნივთები ო რ ბ ე ლ ი ს ეკლესიისა

27. შვილდი რკინისა.

28. ისრის ბოლო რკინისა.

29. ლახტი რკინის ტარიანი.

XI. ნივთი დ ე რ ჩ ი ს ეკლესიისა

30. კარედი ხატი ნათლისმცემლისა: 21 $\frac{1}{2}$ × 16 სმ, ძლიერ დაზიანებული. ხატს გული მოცილილი და დაკარგული აქვს, მხატვრობა და ვერცხლის შეჭედულობა შერჩენია მარტო შიგნით (გულის არეზე).

XII. ნივთები ა ლ პ ა ნ ი ს ეკლესიისა

31. ხეზე ნაკვეთი ხატი ხარებისა 12 $\frac{1}{2}$ × 8 სმ, 1822 წლისა.

32. დაფარნა, ძველი ხელოვნებისა.

XIII. ნივთები წამოდებული ლაილაშის თემალმასკომის საწყობიდან

33. ვერცხლზე ნაჭედი ხატი მთავარანგელოზისა, ძლიერ დაზიანებული, 39×21 სმ.

34. ჯვარი რკინისა, რომელსაც ვერცხლის შექვილობიდან შერჩენია მცირედი ნაწილი, 38×18 1/2 სმ.

35. დაფარნები — 3 ცალი.

36. ბოხჩა შეეკერილი ნაკუწებიდან.

37. მცირე ბოხჩა.

38. ხატის ბუდე მცირე.

XIV. ნივთები ლაილაშის ქართველთა ეკლესიისა

39. დამტკრეული ხატიდან დარჩენილი ფიცრის ნატეხები — 6 ცალი.

XV. ნივთები ლაბეჭინის ეკლესიისა

40. ხმლის ტარი, მარმალილოსი, გატეხილი ორად.

XVI. ნივთები თაბორის ეკლესიისა

41. ფიცარზე ნახატი ხატი მთავარანგელოზისა, 24×17 სმ, რომელსაც ვერცხლის შექვილობიდან წინა მხარეს თითქმის არაფერი შერჩენია, ხოლო უკანა მხარეს აქვს ვერცხლის ფურცელი ასომთავრული წარწერით, ხატი ძლიერ დაზიანებულია, მხატვრობა მიმქრალია, წარწერა იხსენებს გარაყანიძეს.

42. ძელი ჭეშმარიტის, ანუ ჯვარცმის ნაწილებიანი ხატის ზურგიდან დარჩენილი ვერცხლის ფურცელი ასომთავრული წარწერით, 33×27 1/2 სმ. წაწერა იხსენიებს იმავე გარაყანიძეს.

43. ვერცხლზე ნაჭედი ხატი წმ. გიორგისა 19 3/4×13 3/4 სმ. ქვედა აშია მოცილებული და დაკარგული აქვს, ხატი დაზიანებულია.

44. ფიცარზე ნახატი ხატი მავედრებელი ღვთისმშობლისა, შექვილი ვერცხლით და შემკული 5 თვლით (აკლია 2 თვალი) და წარწერით, 16×12 1/2 სმ. ხატს შემკულობა დაზიანებული აქვს.

45. ვერცხლზე ნაჭედი ხატი ღვთისმშობლისა, 27 1/2×17 1/4 სმ, შემკული ასომთავრული წარწერით, რომელიც იხსენიებს გუნასხურს სილაგაძის ქალს. თვლებიდან შერჩენილი აქვს მარტო ერთი ცალი.

46. რომელიმე ხატიდან დარჩენილი ფიცარი ორი (გვერდის) აშიებით, 26×18 1×4 სმ.

47. ქარედი ხატი ფიცარზე ნახატი ლეთისმშობლის ხატით, $25\frac{3}{4} \times 16$ სმ. ორივე ქარები აყრილია და დაკარგული აქვს.

48. ფიცარზე ნახატი ხატი ნათლისღებისა $25 \times 18\frac{3}{4}$ სმ, ორად გატეხილი.

XVII. ნივთები ქ ა შ ლ ე თ ი ს ეკლესიისა

49. მაცხოვრის ხატიდან დარჩენილი ვერცხლის სამკაული 6 დიდი და 12 წვრილი ნაგლეჯი, სულ 18 ცალი.

XVIII. ქ ა შ ლ ე თ ი ს თავზე მუხის ძირას მდგარი წარწერიანი ქვის ნატეხები

50. წარწერიანი ქვის ნატეხები 2 ცალი, მათზე შერჩენილია რამდენიმე ასომთავრული ასო.

XIX. ნივთი წამოღებული ხ ვ ა მ ლ ი ს მთის გამოქვაბულიდან

51. კბილი, რომელიმე ცხოველისა.

XX. ქვები ხ ვ ა მ ლ ი ს მთის ეკლესიიდან

52. ხვამლის მთის ძველი ეკლესიიდან დარჩენილი წარწერიანი ქვები — 2 ცალი დაზიანებული, წარწერა იხსენიებს რომელიმე ერისთავთ ერისთავს.

ჩაეაბარე: გ. ბოჭორიძე.

ჩაეაბარე: ტ. ჭაფარიძე

ჩაბარებას დაეესწარი: 1. ნიკოლაძე ევსევო

2. ჭაფარიძე ზინაიდა

სია ლეჩხუმიდან ჩამოტანილი ისტორიული ნივთებისა

I. ნივთები ო ყ უ რ ე შ ი ს წმ. გიორგის ეკლესიისა

43. ვერცხლზე ნაქედი წმ. გიორგის ხატი, გადაკრული ფიცარზე, 190×84.3 სმ. დაფერილი ოქროს წყალში, ხატის ზევითა ნაწილში გამოსახულია „ვედრება“. ძირს წმ. გიორგი, მდგომარე შუბითა და ფარით. იგი დაზიანებულია (ძველად): წმ. გიორგის თავი სულ მოგლე-

ჯილია და დაკარგული. დაკარგულია აგრეთვე მისი მარაგანდები, კიდევრელიეფები ჯვარცმის აქეთ და იქით და რელიეფი ზემო აშიის შუა ნაწილისა; ხატს აქვს ასომთავრული წარწერა მისი განმახლებელის ბაგრატ მეფისა 1536 წელსა.

44. წმ. გიორგის ხატიდან დარჩენილი ფიცარი, $141,3 \times 83$ სმ სამი ვერცხლის აშიით: მარჯვენა, მარცხენა და ძირა; მარცხენა აშიას ზევითა და შუა ნაწილი გამოვლენილი და დაკარგული აქვს; ძირა აშიასაც მარცხენა (ბოლო) ნაწილი აგრეთვე დაკარგული აქვს. აშიები შემკულია ორნამენტით. ძირა აშიის შუა ნაწილში არის მხედრული წარწერა იოანე ცაგერელისა 1814 წლისა.

45. ვერცხლზე ნაქედი წმ. გიორგისა და ჯვარცმის ხატი, გადაკრული ფიცარზე, $15,3 \times 13,1$ სმ.

46. კარედი ხატიდან დარჩენილი ვერცხლის ფურცლები, შემკული ქედილი ხატებით და ორნამენტებით: კარებისა 2 ცალი, ზურგისა 1 ცალი, და აშია 1 ცალი, სულ 4 ცალი. ხატის ზომა უნდა ყოფილიყო $26 (?) \times 26$ სმ.

47. კარედი ხატიდან დარჩენილი ვერცხლის ფურცლები, შემკული ქედილი ხატებით და ორნამენტებით: კარი 1 ცალი, კარი გატეხილი 2 ცალად და კამარის მარჯვენა ნაწილი 1 ცალი; სულ 4 ცალი ხატი ზომით უნდა ყოფილიყო 30×26 სმ.

48. რომელიდაც ხატიდან დარჩენილი ვერცხლის ფურცელი 3 ნაწილად 35×26 სმ. შემკული მხედრული წარწერით გრიგოლ დადიანისა 1794 წ.

49. გარდამოხსნა, ტილოზე ნახატი, 107×76 სმ ძლიერ დაზიანებული.

50. ჯვარი ათონის ხელოვნებისა, $19 \times 9 \times 1,6$ სმ, სპილენძის გარემოთი, მარცხენა — მხარმოტეხილი.

51. საცეცხლური ვერცხლისა, შემკული სახეებით უჯაჭვო.

52. მაყაში, რკინისა, 2 ცალი; ერთი მათგანი ცალფრთა ნაკლულია.

II. ნივთი მ ა ხ უ რ ა ს სამების ეკლესიისა

53. ვერძი, ბრინჯაოსი, მცირე.

III. ნივთები ი ს უ ნ დ ე რ ი ს ღვთისმშობლის ეკლესიისა

54. ფიცარზე ნახატი კარედი ხატიდან დარჩენილი შუა ნაწილი, $35,2 \times 26,7$ სმ ჯვარცმის ხატი.

55. ფიცარზე ნახატი ხატი ქრისტესი, 26×21 სმ.

56. ფიცარზე ნახატი ხატი ღვთისმშობლისა: 20,2×20,7 სმ.

IV. ნივთები ზ ე დ ა ლ უ ხ ვ ა ნ ო ს ღვთისმშობლის ეკლესიისა

57. ვერცხლზე ნაჭედი ხატი მიქელ-გაბრიელისა, გადაკრული ფიცარზე, 33,3×25,5 სმ, ხატი ძლიერ დაზიანებულია; ანგელოზებს თავისა და ფეხის ნაწილები სულ მოცილებული აქვს. ხატს უკანა მხარეს შემოკრული აქვს სპილენძის ფურცელი.

1924 წელს ხატს ზედაპირზე გადაკრული ჰქონდა ვერცხლის ფურცელი, რომელზედაც სხვათა შორის ნაჭედი იყო დაჩოქილი მეფე გიორგი. ეს შეჭედილობა აუყრიათ 1933 წელს.

58. ფიცარზე ნახატი ხატი ღვთისმშობლისა, 40,5×33,7 სმ, გაჩეხილი ორად.

59. ფიცარზე ნახატი ხატი ნათლისმცემელისა, 40,5×1,5 სმ.

60. ფიცარზე ნახატი ხატი მაცხოვრისა, 39×30,5 სმ, დაზიანებული.

V. ნივთი ზ ე დ ა ლ უ ხ ვ ა ნ ო ს ნაგომრის ეკლესიისა

61. ტილოზე ნახატი ხატი მთავარანგელოზისა, 70×48 სმ, ძლიერ დაზიანებული.

VI. ნივთი ზ ა რ ა გ უ ლ ა ს მთავარანგელოზის ეკლესიისა

62. სალაშქრო ჯვარი, ხისა, 44,5×32,2 სმ, რომელსაც შეჭედილობა შერჩენია მხოლოდ მარჯვენა მხარსა და ძირა ნაწილის მარჯვენა კუთხეში.

VII. ნივთები ზ ე დ ა ღ ვ ი რ ი შ ი ს მაცხოვრის ეკლესიისა

63. ფიცარზე ნახატი ხატი მაცხოვრისა, 39×29,3 სმ, შეჭედილი ვერცხლით, დაფერილი ოქროს წყალში; ხატს ძირა ნაწილში შეჭედილობა აყრილი და დაკარგული აქვს.

64. სპილენძის თასი მხედრული წარწერით, რომელიც იხსენიებს საქართველოს მეფის ასულს ელენეს.

VIII. ნივთები ნ ა ს პ ე რ ი ს ეკლესიისა

65. ვერცხლზე ნაჭედი ჩვილადი ღვთისმშობლის ხატი, 42×30,5 სმ დაფერილი ოქროს წყალში და შემკული 5 დიდ-პატარა თვლით (აკლია

2 თვალი) და წარწერით, რომელიც იხსენიებს მაქსიმე ცაიშელს. ხატს ზურგზე გადაკრული აქვს სპილენძის ფურცელი.

65. ვერცხლზე ნაჭედი ჩვილადი ღეთისმშობლის ხატი, $42 \times 30,5$ სმ დაფერილი ოქროს წყალში და შემკული ორი ღიდი და 19 პატარა თვლით (სულ 21 თვალი); ხატს ზურგზე გადაკრული აქვს სპილენძის ფურცელი მხედრული წარწერით დავით ახვლედიანისა 1822 წ.

IX. ნივთები უ ც ხ ე რ ი ს მთავარანგელოზის ეკლესიისა

67. ფიცარზე ნახატი ხატი იოანე ნათლისმცემლისა, $16,2 \times 13$ სმ.

68. ფეშხუმი, რომლის ზედა ნაწილი ვერცხლისაა, ძირი კი სპილენძისა, აქვს წარწერა ტატუ ჩიქოანისა, XIX ს.

X. ნივთი ს პ ა თ ა გ ო რ ი ს წმ. გიორგის ეკლესიისა

69. ავანდასტა ბრინჯაოსი, ძირდაზიანებული.

XI. ნივთები მ ც ხ ე თ ი ს წმ. გიორგის ეკლესიისა

70. წმ. გიორგის ხატიდან დარჩენილი ფიცარი, 92×55 სმ. შექედილობა — შემოდარცული.

71. რომელიდაც ხატიდან დარჩენილი ფიცარი $30,5 \times 22$ სმ შექედილობა — შემოდარცული.

72. ხატებიდან დარჩენილი შექედილობის ნაშთი: ერთი მოზრდილი და დანარჩენი წვირლ ნატეხებად (ისინი ეკუთვნიან, ალბათ, № 70—71-ს).

73. ჯვარი ხისა, $42,7 \times 25,5$ სმ, ირგვლივ ვერცხლით შექედილი და შემკული წინა მხარეს ჯვარცმით, ხოლო მეორე მხარეს დაზიანებული ასომთავრული წარწერით: ჯვარი ძლიერ დაზიანებულია: იგი დამტვრეულია, გარდა ამისა, მას მეორე მხარეს მოგლეჯილი და დაკარგული აქვს ძირა ნაწილის ფურცელი. ჯვართან არის სპილენძის ბუშტი.

74. ჯვარი რკინისა, 27×17 სმ შექედილი ვერცხლით, დაფერილი ოქროს წყალში, შექედილობა ბევრ ადგილას აყრილია და დაკარგული.

XII. ნივთები ლ ა ც ო რ ი ს წმ. კვირიკეს ეკლესიისა

75. ვედრების კარედი ხატის შუა ნაწილი შექედილობის ნაშთით, $9,8 \times 7,4$ სმ.

76. ფიცარზე ნახატი ჩვილადი ღვთისმშობლის ხატი, 27,2×20,8 სმ.

77. ბარძიმი ტყვიისა მხედრული წარწერით, რომელიც იხსენიებს გულქან დედოფალს.

ჩავიბარე: ირ. სონღულაშვილი

ჩავაბარე: გ. ბოჭორიძე

ლეჩხუმის ისტორიული ნივთებისა

ნივთები ნ ა კ უ რ ა ლ ე შ ი ს წმ. გიორგის ეკლესიისა

(ოქმი № 2, 1930 წლის ივლისის 28)

53. ვერცხლზე ნაქედი წმ. გიორგის ხატი, 37×29,2 სმ ნაწილობრივ ოქროს წყალში დაფერილი. წმ. გიორგი ცხენზე მჯდომარეა.

54. ფიცარზე ნახატი იოანე მახარებლის ხატი, შექედილი დაბალი ლითონით 32×27,6 სმ, დაზიანებული.

55. ფიცარზე ნახატი წმ. გიორგის ხატი, შემკული ვერცხლის აშიებით, რომლებიც ოქროს წყალშია დაფერილი, 31,7×26,3 სმ.

56. ფიცარზე ნახატი ჯვარცმის ხატი, 34,5×27,7 სმ.

57. ფიცარზე ნახატი ღვთისმშობლის ხატი, 18,4×14,1 სმ შექედილი ვერცხლით, რომელიც ოქროს წყალშია დაფერილი და შემკული 11 თვლით (აკლია 2 თვალი) და მარგალიტის მძივებით (აკლია). ხატს აქვს დაზიანებული ასომთავრული წარწერა.

58. ფიცარზე ნახატი ღვთისმშობლის ხატი, 16,5×12,2 სმ.

59. გულსაკიდი მცირე ხატი მრგვალი ფორმისა ვერცხლის წინა პირით, რომელსაც აქვს წარწერა მანოდრია ელისაბედის ხსენებით.

60. ოდიცი იმპერატორ პავლე პეტრეს ძის დროის.

61. დაფარნა, დაზიანებული.

ნივთი მ ა ხ ა შ ი ს წმ. გიორგის ეკლესიისა.

62. ფიცარზე ნახატი ღვთისმშობლის ხატი, 20,5×16 სმ, ძლიერ დაზიანებული.

ნივთები ო რ ხ ვ ი ს წმ. გიორგის ეკლესიისა

(ოქმი № 3, 1930 წ. ივლისის 31)

63. ვერცხლზე ნაქედი წმ. გიორგის სალაშქრო ხატი, ნაწილობრივ ოქროს წყალში დაფერილი, 38 (ტარითვე) × 31 სმ, დაზიანებულია მარჯვენა გვერდის და ქვედა აშია მოცილებულია და დაკარგული.

64. ვერცხლზე ნაქედი მაცხოვრის ხატი და სხვ. ხატი, 17,4×14,4 სმ.

65. შანა-მძივები 1 ასხმულა (7 ცალი).

იარალი მ უ რ ი ს ციხისა

66. ზარბაზანი, წონით 60 ფუთი, შემკული სახეებით.

67. ზარბაზანი, წონით 10 ფუთი, სპარსული წარწერით.

იარალი ო რ ბ ე ლ ი ს ციხისა

68. ზარბაზანი, წონით 10 ფუთი, ტუჩმოტეხილი.

ნივთები ო რ ბ ე ლ ი ს ეკლესიისა

69. ფიცარზე ნახატი მაცხოვრის ხატი, 104×71,5 სმ, დაზიანებული.

70. ტილოზე ნახატი და ფიცარზე გადაკრული ჯვარცმის ხატი, 50×39,5 სმ, ძლიერ დაზიანებული.

71. ფიცარზე ნახატი მთავარანგელოზის ხატი, 58,5×41,8 სმ. შექედილობა სულ მოცილებული აქვს.

72. სპილენძის ბუკი, დაზიანებული.

ნივთები წამოღებული ლ ა ჯ ა ნ ი ს კოლმეურნეობის სკოლიდან

73. რკინის მშვილდი, 120 სმ სიგრძით.

74. რკინის ორკაპი, საომარი იარაღი, დიდი ზომისა.

ნივთი ლ ა ჯ ა ნ ი ს გელოვანების ეკლესიისა

75. სამღვდელმთავრო შესამოსიდან (?) დარჩენილი მაცხოვრის ხატი მცირე, ოქრომკედით ნაკერი, დაზიანებული.

ჩავაბარე: გიორგი ბოჭორიძე

ჩავიბარე: ტ. ჯაფარიძე

ე. ნიკოლაძე

I. ნივთები ო ყ უ რ ე შ ი ს ეკლესიისა

1. გურჯი, რკინისა 3 ცალი, მათში ორი მთელი, მესამეს რამდენიმე ფრთა მოტეხილი აქვს.
2. ისარი რკინისა, ბრტყელი, ორკაპიანი — 1 ცალი.
3. ზრო (ისრის წვერი) რკინისა: ბრტყელი, ორკაპიანი — 1 ცალი.
4. მშვილდის ლარი რკინისა.
5. ოთხკაპა.
6. დამბაჩა, დაზიანებული.

II. ნივთი მ ც ხ ე თ ი ს ეკლესიისა

7. ზრო (ისრის წვერი) რკინისა, ბრტყელი, 1 ცალი.

III. ნივთი, შემოწირული ლ უ ხ ვ ა ნ ო ს სკოლის გამგის ვარლამ კობალიანის მიერ

8. ზრო (ისრის წვერი) ბრტყელი, აღმოჩენილი მურის ციხის მიდამოებში, ძირს.

IV. ნივთები ზ ე დ ა ლ უ ხ ვ ა ნ ო ს შტუროს ეკლესიისა

9. ზრო (ისრის წვერი) რკინისა, ბრტყელი, დიდი ზომისა, 5 ცალი.
10. ზრო (ისრის წვერი) რკინისა, ბრტყელი, პატარა ზომისა, 1 ცალი.
11. ზრო (ისრის წვერი) რკინისა, ბრტყელი, ოთხკუთხი ზომისა, 2 ცალი.
12. ხმლის ვადის (?) რკინა, 1 ცალი.

V. ნივთები ზ ე დ ა ლ უ ხ ვ ა ნ ო ს ღვთისმშობლის ეკლესიისა

13. ორბოძალი რკინისა, ცალპირდაზიანებული.
14. ზრო (ისრის წვერი) რკინისა, ბრტყელი, 2 ცალი.

VI. ნივთი, წამოღებული ო რ ბ ე ლ ი ს შვიდწლედიდ.

15. ჯაჭვის პერანგი.

ჩავაბარე: გ. ბოჭორიძე

ჩავიბარე: ლ. ბოჭორიშვილი

I. წიგნი კ ი ბ ა ბ ე უ ლ ი ს მაცხოვრის ეკლესიისა

1. კონდაკი, დაზიანებული, მრავალფურცელნაკლები.

II. წიგნის ნაშთი ლ უ ხ ვ ა ნ ი ს ეკლესიისა.

2. რომელიმე საეკლესიო წიგნიდან დარჩენილი 4 ფურცელი.

III. წიგნები ლ ა ბ ე კ ი ნ ი ს ეკლესიისა (ოქმი № 6, 1926 წ. აგვისტოს 20).

3. ეამნი, ხუცურად ნაწერი, დაზიანებული, ფურცელნაკლები.

4. კურთხევანის ნაშთი, ხუცურად ნაწერი.

5. დავითნი, ნაწილობრივ ხელნაწერი და ნაწილობრივ ნაბეჭდი ფურცლებით მრავალფურცელნაკლები.

IV. წიგნი ს ა ი რ მ ი ს უდაბნოს ეკლესიისა (ოქმი № 7, 1926 წ. აგვისტოს 20).

6. მარხვანი, ხუცურად ნაწერი, მრავალფურცელნაკლები, დაზიანებული.

V. წიგნები თ ა ბ ო რ ი ს ეკლესიისა

7. ოთხთავი ეტრატზე ხუცურად ნაწერი, მახარებლების ხატებით, $22 \times 16 \times 15$ სმ, დაზიანებული, ფურცელნაკლები.

8. დავითნი, ხუცურად ნაწერი, დაზიანებული, მრავალფურცელნაკლები.

9. დავითნი, დაბეჭდილი, აქვს ხელნაწერი ფურცლები, დაზიანებული.

10. საეკლესიო წიგნი რომელიმე, ხუცურად ნაწერი, დაზიანებული, მრავალფურცელნაკლები.

11. ოთხთავი, ხუცურად ნაწერი, ბოლოს ფურცლები აკლია, დაზიანებულია, $11 \frac{1}{4} \times 8 \frac{3}{4} \times 2$ სმ.

VI. წიგნები ზ ე დ ა ა დ ვ ი ს ეკლესიისა

12. სახარება-სამოციქულოს ნაშთი, ხუცურად ნაწერი.

13. კონდაკის ნაშთი, ხუცურად ნაწერი.

14. რომელიმე საეკლესიო წიგნის ნაშთი, 13 ფურცელი, ეტრატზე ხუცურად ნაწერი.

16. რომელიმე საეკლესიო წიგნის ნაშთი, ხუცურად ნაწერი.
17. რომელიმე საეკლესიო წიგნის ნაშთი, ხუცურად ნაწერი.
18. რომელიმე საეკლესიო წიგნის ნაშთი, ხუცურად ნაწერი.

VII. წიგნები წამოღებული ლ ა ი ლ ა შ ი ს თემალმასკომის საწყობიდან

19. კურთხევეანი, ხუცურად ნაწერი, წინა ყდას გადაკრული აქვს ეტრატზე ნაწერი ფურცელი.
20. კონდაკის ნაშთი, ხუცურად ნაწერი.
21. რომელიმე საეკლესიო წიგნიდან დარჩენილი ფურცლები (ერთი მათგანი ეტრატია).

VIII. წიგნი ჭ ა შ ლ ე თ ი ს ეკლესიისა

22. მცირე ზომის წიგნი, რომელიც შეიცავს 14 ნახატს (ფერადებით) ათორმეტ დღესასწაულთა და სხვა.

ჩავაბარე: გ. ბოჭორიძე

ჩავიბარე: ტ. ჯაფარიძე

ჩაბარებას დავესწარი: 1. ნიკოლაძე ევსევვი

2. ჯაფარიძე ზინაიდა

სია ლეჩხუმის ძველი საბაგის წიგნებისა

I. წიგნები ლ ა ჯ ა ნ ი ს გელოვანების ეკლესიისა

1. კონდაკი, დაბეჭდილი თბილისს, 1710 წ., დაზიანებული, ფურცელნაკლები.

2. სხვადასხვა საეკლესიო წიგნების ნაშთი მინაწერებით.

ჩავაბარე: გიორგი ბოჭორიძე

ჩავიბარე: დ. ჯაფარიძე

ე. ნიკოლაძე

I. საბუთი ლ ა ი ლ ა შ ი ს ქართველთა ეკლესიისა

1. საბუთი დაწერილი ქვაზე: 44 $1/2 \times 30$ $1/2 \times 5$ სმ. გატეხილი ორად, საბუთი იხსენიებს გიორგი ლაშხიშვილს.

II. საბუთები, შემოწირული სოფ. ტყაჩიის მცხოვრებ თეიმურაზ გიორგის ძე აგიაშვილის მიერ

2. ნასყიდობის, თავდებობის და სხვადასხვა წიგნები და სხვადასხვა საბუთები XVI—XIX სს. სულ 93 ცალი.

3. ა. საარქივო მასალა — 35 ცალი.

ბ. მცირე ბარათები — 1 ქისა.

III. საბუთი შემოწირული სოფ. მაჩიტოურში მცხოვრებ გიგაშვილის მიერ

4. სიგელი მიცემული გენათელ მიტროპოლიტის ეფთვიმეს მიერ ნიკოლოზ გიგაშვილისათვის.

IV. საბუთი გ უ რ ნ ი ს ეკლესიისა

5. შეწირულობის წიგნი ანუ ნუსხა

V. სხვადასხვა ეკლესიებიდან მოგროვილი მასალა.

6. აღსარების სიები — ერთი კონა.

VI. საბუთი შემოწირული სოფ. ოყურეშის მცხოვრებ ნიკიფორე უგრეხელიძის მიერ

7. წყალობის წიგნი ყურაშვილის ხოსიასი 1828 წ..

ჩაებარე: გ. ბოჭორიძე

ჩაეიბარე: ტ. ჯაფარიძე

ჩაბარებას დავესწარი: 1. ნიკოლაძე ევსევო

2. ჯაფარიძე ზინაიდა

და მ ა ტ ე ბ ა

განცხადებაჲი, მოხსენებაჲი, ბარათეჲი, ოქმეჲი

1.

ტფილისის სახელმწიფო უნივერსიტეტის რექტორს

პროფ. ივ. ჯავახიშვილს

გ ი ო რ გ ი ბ ო ჯ ო რ ი ძ ი ს

გ ა ნ ც ხ ა დ ე ბ ა

რაჭა-ლეჩხუმში არქეოლოგიური მიზნით მოგზაურობის დროს ცაგერში გადმომცეს რომ ს. ოყურეშის მცხოვრებ ერასტი ნიკოლოზის ძე არჯევანიძეს (ასლანიკაშვილს) აქვს მის მიერ თავის მამულში აღმოჩენილი ბრინჯაოს ნივთები. მე აღნიშნულ სოფელში მისვლისთანავე ვიკითხე ზსენებული პირი, ვნახე და ვთხოვე ნივთების ჩვენება. მან მაჩვენა ნივთები და მიაგებო, რომ ივინი აღმოჩნდა ოყურეშს ზევით, ე. წ. ლაჯის ძირზე ადგილს, სადაც უწინ ყორე იყო 3 საუ. სიგრძით და 2 საუ. სიმაღლით და გარშემო ტყე ჰქონდა. ტყე გავტეხე და ყორეც ავიღე კარგა ხნის წინათ, დაახლ. 1924 წ. იქ აღმოჩნდა ეს ნივთებიო. ვთხოვე მოყიდვა. კარგა ხნის საუბრის შემდეგ შევთანხმდით. მე გავურიგდი მას ხუთ თუმნად, რომლის ანგარიშში საწინდრად მივეცი 10 მან და დანარჩენი ოთხი თუმნის კი გაგზავნას დავპირდი ტფილისიდან. ამის შემდეგ ჩაეიბარე ნივთები და ჩამოვიტანე ტფილისს.

საჭიროა ამ საქმისათვის განაღდებული იქნეს შემოხსენებული თანხა ზუთი თუმანი.

გ ი ო რ გ ი ბ ო ჯ ო რ ი ძ ე

1925 წ. აგვისტოს 26

ქ. ტფილისი

სამეცნიერო დაწესებულებათა მთავარ მმართველობის გამგეს

ცენტრარქივის თანამშრომლის

გ. ბოჭორიძის

გ ა ნ ც ხ ა დ ე ბ ა

ჟეანასკნელი ორი მოგზაურობის დროს (აგვისტოს 8—31 და ოქტომბრის 25 ნოემბრიდან 12-მდე) რაჭა-ლეჩხუმში მე მოვაროვე ისტორიული ნივთები და ხელნაწერი წიგნები, რომლებიც სათანადო სიებისა და ოქმის შედგენით ჩავაბარე ქუთაისის მუზეუმსავე. მოგროვილ ნივთებში განსაკუთრებულ ყურადღებას აძეობს:

ა. აგარის ვერცხლზე ნაჭედი წმ. გიორგის შესანიშნავი ხატიდან დარჩენილი ფიცარი ($126 \frac{1}{2} \times 75 \frac{1}{2}$ სმ) შემკულობის ნაშთით.

ბ. ხონჭიორის ჯვარცმის ხატის ნაშთი ხუთი მინანქრიანი ხატით, დაზიანებული, X—XI სს.

გ. ხონჭიორის სახარებიდან დარჩენილი ყდა ერთი მინანქრიანი ხატით, X—XI სს.

დ. ჰვამლის მთის ძველი ეკლესიიდან დარჩენილი ორი წარწერიანი ქვა, რომელიც იხსენიებს ვინმე უცნობ ერისთავთერისთავს, X—XI სს.

ე. ჭაშლეთის ეკლესიიდან — სამხატვრო მცირე წიგნი (დედანი) თორმეტი ფერადი ნახატით ათორმეტ დღესასწაულთა და სხვა. XVII—XVIII სს. და სხვ. ყველა ამათი და სხვათა მოგროვება და ჩამოტანა განსაკუთრებულ შრომასა და ზრუნვას მოითხოვდა: ჩამოტანის ხარჯი გავწიე მე. ამ ხარჯიდან მხოლოდ ერთი მცირე ნაწილი ამინაზლაურა ქუთაისის მუზეუმმა, ხოლო უდიდესი ნაწილი ისევ ასანაზლაურებელი დარჩა. ამის გამო, გთხოვთ, ზემოხსენებული შრომისა და ხარჯის საფასურად მომცეთ ერთდროული დახმარება 60—70 მან.

ცენტრარქივის თანამშრომელი გ. ბოჭორიძე

1926 წ. ნოემბრის 17-ს.

სიძველეთა, ხელოვნების და ბუნების ძეგლთა დაცვის განყოფილების გამგეს

ამავე განყოფილების ინსპექტორის

გიორგი ბოჭორიძის

მ ო ხ ს ე ნ ე ბ ა

რაჭის მაზრა. თანახმად მინდობილობისა (მანდარი სახ. გან. კომი-სარ. ა. წ. ივლისის 14 თარიღითა და 14915 №-ით) მე დავათვალიერე და აღვწერე რაჭის მაზრა, მოვაგროვე ნაწილი ისტორიული ნივთები-სა, ჩამოვიტანე ქუთაისს და დროებით შესანახად ჩავაბარე საისტო-რიო-საეთნოგრაფიო საზოგადოების მუზეუმს. რაჭის მაზრის ისტო-რიული ძეგლებისა და ნივთების უმეტესი ნაწილი დაცული იყო ხე-ლუხლებლად, მხოლოდ ერთი ნაწილი უკანასკნელი წლების სიგრძე-ზე დაზიანებულია და ზოგი დაღუპულა კიდევ.

ბოლო ხანებში სიძველეთა დაცვის საქმე რაჭის მაზრაში მაზრის აღმასკომის დახმარებით და მაზრის აღმასკომისვე მიერ სიძველეთა, ხელოვნების და ბუნების ძეგლთა დაცვის განყოფილების რწმუნებუ-ლად რაჭაში დანიშნული ვლად. მესხის მეოხებით უკვე საკმაოდ უზ-რუნველყოფილი იყო. მაზრის აღმასკომში სიძველეების დაცვის საქმეს ამეამად სათანადო ყურადღება ეპყრობა.

საჭიროა აქვე აღინიშნოს, უკანასკნელი წლების ზიანიც, რომე-ლიც მოუვიდა სიძველეთა საქმეს რაჭაში. ზიანი ისტორიულ-მონუმენ-ტალურ ძეგლთა შორის:

ა. ამბროლაურის შესანიშნავი ეკლესია, აღშენებული „მეფეთ მე-ფის გიორგის“ მიერ XVI ს-ში საძირკვლამდე დაუქცევია ადგილობ-რივ თემალმასკომის თავმჯდომარეს სერაპიონ ფანჯიკიძეს.

ბ. ხოტევის შესანიშნავი ფრესკებიანი ეკლესიისათვის ყოფილ საბჭოს თავმჯდომარეს არქიპო კაციტაძის განკარგულებით სახურავი მოუხდიათ (ადრევე), ხოლო ეხლანდელ თემალმასკომის თავმჯდომარეს გრიგოლ ენუქიძეს შენობა მთლად საძირკვლამდე დაუქცევია. ნანგრე-ვებში მრავალ ქვას შერჩენილი აქვს მხატვრობა და მეტად ცოცხალი მხატვრობა მოსჩანს (დაქცევა მომხდარა ამ ორი თვის წინათ).

გ. ხოტევის შესანიშნავი ციხე საშენებელ მასალად უქცევიათ ად-გილობრივ მცხოვრებლებს, ხოლო მაზრის რწმუნებულის ცდით იგი შეუჩერებიათ.

დ. ზემო კრიხის ფრესკებიან-ჩუქუროთმაწარწერებიანი ეკლესია ამ ერთი კვირის წინათ დაუზიანებიათ: მინა ნასარიძეს გადმოუგდია მისი ტრაპეზის ქვა, ხოლო მიშა და ბიკენტი ნასარიძეებს ჩამოუღწიათ დასავლეთის კარი.

ე. სორის ფრესკებიანი ეკლესია სატუსალოდ უქცევია ადგილობრივ აღმასკომს. მის შესანიშნავ სიძველეთაგან, რომელნიც აღწერილი აქვს მოქ. უვაროვას თითქმის ყველა დაღუპულა. ამაში ბრალი უდევთ ადგილობრივ თემადმასკომის თავმჯდომარე ალექსი კბილაძეს და მდივანს ალექსანდრე ცხკარაძეს. ხის დიდ ჯვარს ვერცხლის შემკულობა შერჩენილი აქვს მხოლოდ სიმაღლის ხეზე, დანარჩენი სულ დაკარგულია; ხატებიდან მხოლოდ ნატეხებილა ვიპოვე. მათში პირის მხარე აღარცერთს არა აქვს მთელი, ხოლო მეორე მხარეს ზოგს შერჩენილი აქვს წარწერები. ბიზანტიური ხელოვნების გვირგვინი, რომელზედაც მოქ. უვაროვა წერს, ადრევე დაკარგულა. ზემოხსენებულ პირთავე მოუსპიათ აგრეთვე დიდი ტანის ეტრატზე ნაწერი გულანი, რომელსაც ჰქონდა მრავალი ისტორიული მინაწერი, რასაც ექვთიმე თაყაიშვილი განცვიფრებაში მოუყვანია. იგი გაუტანიათ ადგილობრივ კოოპერატივში და სახვევ ქალაქად გამოუყენებიათ. ეს განადგურება მომხდარა წარსულ ზამთარს.

ვ. შემდეგ, ზემო კრიხის ეკლესიის მთავარი ნივთი — ხატი მთავარანგელოზისა ძლიერი დაზიანებით იყო ჩატანილი ამბროლაურის საწყობში, ხოლო თვით ეკლესიაში ეყარა 3—4 ძველი ხატების ნატეხები.

ზ. ნახევრად განადგურებული აღმოჩნდა ნივთები ზნაკისა, ქედისუბნისა, მოტყიარისა, ჭელიშისა და ნიკორწმინდისა: ნიკორწმინდის მინანქრიანი ჯვარი, მეფეთა და მღვდელმთავრების წინ სატარებილი დაეშალათ სამად: ჯვარი, ჯოხი და შუბი, უკანასკნელი სულ დაეკარგათ, ჯოხი აღმოჩნდა აღმასკომში შკაფის თავზე, ხოლო შესანიშნავი ჯვარი ჩაეგდოთ ერთ დიდ ყუთში სხვა უბრალო ნივთებთან ერთად (შანდლები, კანდლები და სხვ.), სადაც იგი დაზიანებულიყო. მინანქრის ხატები მახარობლებისა ავარდნაზე არის; გარდა ამისა, ზოგიერთი ვერცხლზე ნაჭედი ხატები ფიცრიდან აეყარათ და ზოგი მათგანი ნაგლეჯებად დამხვდა.

სიძველეთა დაცვა რაჭის მაზრაში დღეის იქით მგონია, რომ უზრუნველყოფილი იყოს: ადგილობრივ რწმუნებულს ვლადიმერ მესხს ჩემს მისვლამდე მოეწყო დაცვის აპარატი, მე მხოლოდ რამდენიმე

პირი მიუვმატე რწმუნებულთა რიცხვს, რომელთა სიასაც ამასთანავე ვარდვენ.

ჩამოტანილ ნივთთა შორის აღსანიშნავია:

ა. ნიკორწმინდის ეკლესიიდან: სპილოს ძვალზე ნაკვეთი დასაკეცი ხატი ღვთისმშობლის მიძინებისა, კონდაკოვის აზრით XI ს. ხელნაწერი წიგნები 16 ცალი.

ბ. კელიშის ეკლესიიდან: ხელნაწერი წიგნები 18 ცალი.

გ. ხონჭიორის ეკლესიიდან: ეტრატზე ნაწერი სახარება ორი მახარობლის ხატი და ბოლოზე სიგელით.

დ. ბოსტანას ეკლესიიდან: ეტრატზე ნაწერი საეკლესიო წიგნი.

ე. მრავალძალის ეკლესიიდან: ეტრატზე ნაწერი საეკლესიო წიგნი.

ვ. ონის ხაზინიდან: ოქროს წყალში დაფერილი ვერცხლზე ნაქედი ხატები ეკლესიიდან; ძველი ხელნაწერი ორი ცალი.

ზ. სორის ეკლესიიდან: დიდი ჭვარი ხისა, რომელსაც ვერცხლის შემკულობა შერჩენილი აქვს მხოლოდ სიმაღლის ხეზე; მარგალიტებით შემკული ოლარი (დაზიანებული, თვალნაკლები); რკონის მუხარადი უჯაჭვოდ.

შ. ბარაკონის (წესის) ეკლესიიდან: ჭვარი ათონის ხელოვნების თორმეტი სადღესასწაულო ხატებით.

თ. ამბროლაურისა და ბუგეულის თემების ეკლესიებიდან: ვერცხლზე ნაქედი ხატები ძველი ხელოვნებისა.

ი. ონის სამაზრო პარტკომიდან: ჭაზაირი და ზამბულაკი ტოლას მცხოვრებ დიმიტრი ყიფიანის ოჯახიდან წამოღებული და სხვ.

დასასრულ საჭიროა:

ა. გადადებულ იქნეს 100—150 მანეთი ნიკორწმინდის ეკლესიის სახურავის შესაკეთებლად.

ბ. პასუხისგებაში იქნენ მიცემულნი შემდეგი პირნი: ხოტეკის ფრესკების ეკლესიის დამაქცეველნი: ყოფილი საბჭოს თავმჯდომარე არქიპო კაციტაძე (ეკლესიის სახურავის მოხდისათვის) და ეხლანდელი თემალმასკომის თავმჯდომარე გრიგოლ ენუქიძე (ეკლესიის საძირკვლამდე დაქცევისათვის).

ზემო კრიხის ეკლესიის დაზიანებისათვის: მიშა და ბიკენტი ნასარიძეები (დასავლეთის კარების ჩამოღეწვისათვის) და მინა ნასარიძე (ტრაპეზის ქვის გადმოგდებისათვის).

სორის ეკლესიის ნივთების განადგურებისათვის: ყოფილი რაიად-მასკომის თავმჯდომარე ალექსი კბილაძე და მდივანი ალექსანდრე ცხვარაძე.

სიძველეთა, ხელოვნების და ბუნების
ძეგლთა დაცვის განყოფილების ინსპექტორი

გიორგი ბოჭორიძე
1925 წ. აგვისტოს 9-ს

ქ. ტფილისი

4.

სამეცნიერო დაწესებულებათა მთავარ მმართველობის გამგეს
ცენტრარქივის თანამშრომლის

გიორგი ბოჭორიძის

მოხსენება

უკანასკნელი მოგზაურობისას (ოქტ. 25-დან ნოემბრ. 13-მდე) რა-ჭაში კიდევ ვნახე ისტორიული ნივთები და ხელნაწერი წიგნები, რომ-ელთა გადმოტანა მუზეუმში აუცილებელ საჭიროებად დავინახე (ზოგი მათგანი აღმასკომებში იყო, ზოგი კი ღია ეკლესიებში იატაკზე ეყარა). მე მოვაგროვე ყველა ესენი, ჩამოვიტანე ქუთაისში, ავწერე, დავნომრე და სათანადო ოქმის შედგენით ჩავაბარე ქუთაისის მუზეუმს.

დანართი: ოქმი და სიები ჩაბარებული ნივთებისა და წიგნებისა
3 ფ.

ცენტრარქივის თანამშრომელი გ. ბოჭორიძე

1926 წ. ნოემბრის 17

5.

ცენტრარქივის დირექტორს თანამშრომელ გიორგი
ბოჭორიძის

მოხსენება

თანახმად მინდობილობისა (მანდატი განათლების სახალხო კომი-სარიატისა ა. წ. ივლისის 13. № 16751) მე ჩავედი ქუთაისში ადგილო-ბრივ მუზეუმში მიბარებული ისტორიული ნივთებისა და წიგნების აღ-

საწერად და ხსენებული მუზეუმისათვის ჩასაბარებლად. აღწერას და დანომრას შეევუდექი ივლისის 20-ს და დავასრულე აგვისტოს 6-ს. ამის შემდეგ სიები გადავეცი დასაბეჭდად, ხოლო სანამ ისინი დამზადდებოდა, მე ვისარგებლე შევებულებით და აგვისტოს 7-ს წავედი სამგზავროდ წარწერების გადასაღებად, მოვიარე ოკრიბა, რაჭა, ლეჩხუმი; შევაგროვე მრავალი წარწერა.

ამ მოგზაურობისას რამდენიმე ადგილს შემხვდა შესანიშნავი ისტორიული ნივთები, ზოგი მათგანი ნახეკრად განადგურებული იყო. თუმცა ამისათვის დრო სრულებით არ მქონდა, მაგრამ მაინც იძულებული ვიყავი მათი სამუდამოდ დაღუპვისაგან გადარჩენის მიზნით გამეწია შრომა და ხარჯი და წამომელო მუზეუმში დასაცავად; ჩამოვიტანე ისინი ქუთაისში და 17 ნომრად შევიტანე ძველად მოგროვილი ნივთებისავე სიაში (ისტ. ნივთ. რაჭისა № 96—105. ლეჩხ. 49—52. ხელთნაწ. რაჭ. № 60. ლეჩხ. № 22, საარქ. მასალა № 7; სულ 17 ნომერი); მათში განსაკუთრებული მნიშვნელობისანი არიან:

ა. აგარის ვერცხლზე ნაჭედი წმ. გიორგის შესანიშნავი ხატიდან დარჩენილი ფიკარი (196 1/2 X 75 1/2 სმ) შემკულობის ნაშთით.

ბ. ხონჭიორის ჯვარცმის ხატის ნაშთი ხუთი მინანქრიანი ხატით, დაზიანებული X—XII სს.

გ. ხონჭიორის სახარებიდან დარჩენილი ყდა ერთი მინანქრიანი ხატით, X—XII სს.

დ. ხვამლის მთის ძველი ეკლესიიდან დარჩენილი ორი წარწერა—ნი ქვა, X—XII ს., რომელიც იხსენიებს ვინმე უცნობ ერისთავთერისთავს.

ე. ქაშლეთის ეკლესიიდან — სამხატვრო მცირე წიგნი (დედანი) თორმეტი ფერადი ნახატით ათორმეტ დღესასწაულთა და სხვ. XVII—XVIII სს. და სხვ.

ქუთაისში დაბრუნებისას სიები დაბეჭდილი დამხვდა; მათი შედარების შემდეგ ყველა აღწერილი ნივთები ჩავაბარე მუზეუმს; მათში არის. ისტორიული ნივთები —

რაჭისა	105 ნომერი.
ლეჩხუმისა	52 „
იმერეთისა	209 „

ს უ ლ — 366.

რაჭისა	60	ნომერი.
ლეჩხუმისა	22	„
იმერეთისა	104	„

ს უ ლ — 186.

ძველი სტამბის წიგნები — 6 ნომერი	6.
სიგელ-გუჯარი და სხვ. საარქივო მასალა 7 ნომერი	7.

ს უ ლ 565 ნომერი.

ვადა აღწერისა და ჩაბარებისათვის მოცემული მქონდა 14 დღე, მაგრამ მიუხედავად იმისა, რომ საქმის დაწყების დღიდანვე დღეში 17—18 საათს ვმუშაობდი, მაინც ამ ვადაზე შეუძლებელი გახდა საქმის დასრულება: აღწერას და დანომრას დასჭირდა 18 დღე (ივლ. 20-დან აგვ. 6-მდე), ჩაბარებას 3 დღე (აგვ. 13-დან სექტ. 2-მდე); სულ ერთად 21 დღე. ასე რომ, ჩემი შვებულებიდან ერთი კვირა ამ საქმეს მოუწდა. ოთხი წლის განმავლობაში ერთი თვე ავიღე შვებულება და ისიც შემოკლებულ მექმნა. დროის სიცოტავემ და ხელმოკლეობამ ხელი შემიშალა და იმერეთის უდიდესი ნაწილი მოსავლელი დამრჩა.

თანამშრომელი გ. ბოჭორიძე.

1926 წ. სექტემბრის 8.

6.

სამეცნიერო დაწესებულებათა მთავარ მმართველობის გამგეს, საქართველოს საისტორიო-საეთნოგრაფიო საზოგადოების თავმჯდომარეს, პროფ. ივ. ჯავახიშვილს.

საბჭოს წევრის გ. ბოჭორიძის

გ ა ნ ც ხ ა დ ე ბ ა

წარსულ ზაფხულს საქართველოს მუზეუმის მიერ მივლინებული ვიქმენ დას. საქართველოში ადგილობრივ დარჩენილი ისტორიული ნივთების მოსაგროვებლად და მუზეუმში გადმოსატანად (მანდატი განათლების სახ. კომისარიატისა 1930 წ. ივნისის 16, № 1—2—21.

დავალება შევასრულე: მოვიარე რაჭა და ლეჩხუმში, მოვაგროვე ისტორიული ნივთები, ხელნაწერი წიგნები და სხვა, სათანადო აღწერით 275 ნომრად ჩავაბარე ქუთაისის მუზეუმს. მათში განსაკუთრებულ ყურადღებას იპყრობს შემდეგი:

1. ვერცხლის სასმისი (რიტონი), შემკული მშვილდ-ისრითა და შუბებით მეომარი ხალხის სურათებით, უძველესი ხანისა (№ 178).

2. ბრინჯაოს ხატი მთავარანგელოზისა, XIII ს. (№ 155).

3. ვერცხლზე ნაქედი მთავარანგელოზების ხატები, შემკული წარწერებით მიქელე ფურთუხ და ივანე გარაყანიძეთა, XIII ს. 3 ცალი (№ 113, 114 და 115).

4. ტილოზე ზეთიანი წამლით ნახატი პატარა კახის სურათი, XVIII ს. (№ 262).

5. ვეფხისტყაოსანი ნაწერი შესანიშნავი ხელით, XVI—XVII სს. (№ 115).

6. ტიმოთეს მოგზაურობა, XVI:II ს. (№ 91 და სხვა).

ამათში მესამე ნომრით აღწერილს გარდა, ყველა ახლად არის აღმოჩენილი.

ამავე მოგზაურობის დროს ვნახე მრავალი ახალი მონუმენტური ძეგლი, რომელიც წინა მოგზაურობათა დროს არ მენახა; ესენია: ფარასეთი, პიპილეთი, სომიწაი, შოუბანი, გორისუბანი, ბარეული, საკაო, მეჭვრეთი და სხვ.

ისტორიული ძეგლების საქმე ზოგიერთ ადგილებში, განსაკუთრებით რაჭაში, საშინელ მდგომარეობაში იყო: ზოგი ძეგლი დაქცეულია, ზოგი მიწასთან გასწორებულია. მაგ., საძირკვლამდე დაუნგრევიათ სხვაგვის წარწერიან-ქანდაკებიანი ეკლესიის ნანგრევი XII ს. თლუღის მოხატული ეკლესია XVII ს. საშენებელ მასალად დაუნგრევიათ მეჭვრეთის გალერეებიანი ეკლესიის ნანგრევი; სახურავი გადაუხდიათ საშუალო საუკუნეებს ძეგლებისათვის: ქვედა ყოშხის, შოუბნის, სომიწოს ეკლესიებისათვის; გაუთხრიათ აკლდამები ლაღისის, ბარაკონის, დერჩის ეკლესიებისა. ასეთივე ბედი სწვევიათ ძეგლების ნაშთებს: ხოტევის 1924 წელს დაქცეული ეკლესიიდან (XVII ს.) დარჩენილი 9 წარწერიანი ქვა, 1925 წელს აღრიცხული ჩემ მიერ, 1927—1928 წლებში სკოლის შენობისათვის მოუხმარებიათ. შაორის დანგრეული ეკლესიის კანკელის შესანიშნავი ჩუქურთმებიანი ხუთი ქვიდან (XV—XVI სს.). ერთი ადგილობრივ მცხოვრებ ანტონ ჭიჭინაძეს (ბუხრის თავზე დაუდევს, ორი კი კალატოზს ბიჭია ქემოკლიძეს წაუღია სოფ. თლულს ბუხრისთვისვე და მრავალი სხვა.

არც სიძველეებს დაჰყრიათ ხერი. ჩემ მიერ 1925 და 1927 წლებში აღრიცხულიდან ერთი თვალსაჩინო ნაწილი აღარ აღმოჩნდა და აღმოჩენილიც ნაწილობრივ ძლიერ დაზიანებულია. ეს დაზიანება მომხ-

დარა 1927—1930 წლებში. შავ, სულ განადგურებულია ჭიორას, სა-
ირმეს, ქედისუბნის, ბარეულის, ხიმშის, გორისუბნის, გომის, საკაოს,
სომიწოს, სევას და მრავალი სხვ. ადგილის ნივთები. დასადნობად წა-
მოულიათ ორბელის და ლაჩანის ზარბაზნები 2 ცალი (12 და 15 ფუთი),
XVIII ს. ძლიერ დაუზიანებიათ სხვაგვის ცნობილი ჯვარი (3,2X1,5),
XIII ს. ღების შესანიშნავი ხატები 3 ცალი, იმავე საუკუნის, წესის
ჯვარი და სხვა; პირველს (სხვაგვის ჯვარს) შექვიდილობიდან ზედ მხო-
ლოდ პატარა ნაგლეჯებილა შერჩენია.

მიზეზი ასეთი ზარალისა არის სიძველეთა დაცვის საქმის მოუ-
წყობლობა...

სიძველეთა დაცვის რწმუნებულთა შორის ყოფილან ისეთები,
რომელნიც თვითონ მეთაურობდნენ თურმე და მხურვალე მონაწი-
ლეობას იღებდნენ ისტორიული ძეგლების დაქცევა-განადგურებაში.
მაგ., თლულის XI ს.

შესანიშნავი ძეგლის დაქცევაში მეთაური ყოფილა ადგილობრი-
ვი რწმუნებული მასწ. კონდრატი ციმაკურიძე, სხვაგვის რწმუნებულის
ვიქტორ გაბუნიას არაკითარი ზომები არ მიუღია ადგილობრივი XII ს.
ეკლესიის და XIII ს. ცნობილი ჯვრის დასაცავად: „არ ვიცოდი, თუ
რა მევალებოდაო“; არ უზრუნია წარწერიანი ქვების დაცვაზე არც
ხოტევის რწმუნებულს გრიშა ქემოკლიძეს და სხვა.

დღეს ღიად დამხვდა ბუგეულისა და დერჩის ეკლესიები, უკანას-
კნელში აკლამებია გათხრილი და ყველაფერი მიყრილ-მოყრილია და
საშინელი სიბინძურეა შიგ, რაც რწმუნებულთა უყურადღებობით აი-
ხსნება.

ყველა ამისათვის მოხსენება გადავეცი საქართველოს მუზეუმის
დირექტორს...

გიორგი ბოჭორიძე
1930 წ. ოქტომბრის 18-ს

7.

მეტეხის ხელოვნების მუზეუმის დირექტორს

თანახმად დაკალებისა (მანდატი ცაკისა 29/III—34 წ. № 42131)
მე შალვა აბრამიშვილთან ერთად მოვიარე რაჭა-ლეჩხუმში. მოვაგროვე
ისტორიული ნივთები და ჩამოვიტანე ტფილისს. მუშაობის პირობები
მეტისმეტად მძიმე გვქონდა: საშინელი წვიმიანი ამინდი ხელს გვიშ-
ლიდა მოგზაურობაში; გარდა ამისა ცაგერის რაიონის ხელისუფლე-
ბამაც რამოდენიმედ დაგვიბრკოლა საქმე. ამ კუთხის რაიონის მდი-

ვანმა სიმონ ჰელიძემ და რაიალმასკომის თავმჯდომარემ გიორგი სვანიძემ მუშაობის ასპარეზი შეგვიზღუდეს. რომელიმე სოფლის დათვალიერებისათვის ყოველთვის დიდის თხოვნისა და ვედრების შემდეგ იძლეოდნენ ნებას. მიზეზად ასახელებდნენ ვითომდა ხალხის გაღიზიანების შიშ-საფრთხეს, ნამდვილად კი არავითარი ასეთი არ არსებობდა; მათ ტყუილუბრალოდ გაგვაწვალეს თვითეულ სოფელზე ცალკე ნებართვის აღებით. უკანასკნელ მათ დაგვაბრკოლეს ცაგერის ისტორიული (ვაზის) კარის წამოღების საქმეში; რაიალმასკომის ჩვენების მიხედვით მე ეკლესია დავათვალიერე ქალაქის აღმასკომის თავმჯდომარე სამსონ მახარობლიძის თანადასწრებით. ეკლესია 1924 წელს აქეთ დაკეტილია; გასაღები ჰქონდა ადგილობრივ მნათე სოფრომ ლიპარტელიანს. ამ უკანასკნელს მოველაპარაკე მე ისტორიული კარის ტფილისში გადმოტანაზე. იგი თანახმა გახდა, თუ სამაგიერო კარს შევაბამდი; კარი გავაკეთებინე (დაჯდა 250 მან.) და აბმას ვუპირობდი, რომ რაიკომის მდივანი და რაიალმასკომის თავმჯდომარე წინააღმდეგი წავიდნენ: ეს ხალხში აღელვებას გამოიწვევსო და სხვა მრავალი, ტყუილუბრალოდ; არავითარი აღელვება ამაზე არ იქნებოდა; ხალხს არც კი ახსოვს ეკლესია; და ბოლოს კარი იქვე დარჩა. აქვე უნდა აღვნიშნო, რომ რაიკომის მდივანი ს. ჰელიძე 1930 წელს ამბროლაურის რაიონში იყო პარტკომის მდივანი; მან მაშინ ამიკრძალა და არ დამანება ნიკორწმინდისა და სხვა ადგილების სიძველეების წამოღება იმ მიზეზით, რომ სიძველეებს ტფილისში რა უნდა, ჩვენ აქ ამბროლაურში უნდა გავხსნათ მუზეუმიო; ხოლო მისმა ხელქვეითმა ნიკორწმინდის უჯრედის მდივანმა პორფილე გურგენიძემ მაშინ სიძველეებში 5000 მანეთი მოითხოვა სასყიდლად. ამის შემდეგ მოხდა უბედურება და ნიკორწმიდა დაიღუპა (გაძარცვეს) და სხვა. ს. ჰელიძე ცენტრის მიწერილობას ყოველთვის ეწინააღმდეგება (ამ დარგში); იგი ეხლა ამბობდა: მე ცეკას ბრძანება არ მიმიღია სიძველეების შეგროვების საქმეზე და თუნდაც ზვიგლო არ შევასრულებო; როცა ტფილისში ჩავალ, მაშინ მივსცემ პასუხსაო; ასე დიდ კაცად წარმოუდგენია თავისი თავი ამ პირს. სხვა (ონისა და ენუქიძის) რაიონებში ხელისუფლება პირიქით ძლიერ დავევხმარა; მათ ზოგიერთ ადგილებში (მრავალძალი და სხვა) საგანგებოდ კაცებრც კი გამოგვაყოლეს და ყოვლის მხრივ ხელი შეგვიწყეს მუშაობაში, რისთვისაც უაღრესი მადლობის ღირსნი არიან.

მე ვაწარმოვე შემდეგი სამუშაოები: პირველი — სიძველეების შეგროვება, მეორე — ძეგლების დაცვა და მესამე — უცნობი ძეგლების აღრიცხვა.

სიძველეთა შეგროვების საქმე ხსენებულ კუთხეებში თითქმის მთლიანად შესრულებულია გარდა ისეთი დიდი საქმეებისა, რომლებიც საგანგებო თანხასა და საგანგებო მუშაობას მოითხოვდა.

მონუმენტალური ძეგლები 1930 წელს აქეთ უმეტეს ნაწილად ლეჩხუმში დაზარალებულა: აქ 1932 წელს სამშენებლო მასალად დაუქცევიათ ოყურეშისა და ლაჯანის ეკლესიები; ორივე მთლიანად ვერ აუღიათ და დღეს ნახევრად დაქცეულები ნანგრევებში დგანან; პირველის მასალა ადგილობრივ სკოლის საძირკვლისათვის უხმარიათ, ხოლო მეორისა კი კოლმეურნეობის მარნისათვის.

რაჭაში 1934 წელს საშინლად დაუზიანებიათ საკაოს წმ. გიორგის ეკლესიის შესანიშნავი ქანდაკებები წმ. გიორგისა ქვებზე (პირისახე მოუსპიათ).

სიძველეები ლეჩხუმში უმეტეს ნაწილად გადარჩენილა, ხოლო რაჭაში კი თითქმის სულ დაღუპულა. ლეჩხუმში დაღუპულია მცხეთისა და ლუხვანოს ჭედვითი ძეგლები ლაჯანას კანკელის მხატვრობა, დახატული ვინმე დავით „ქართველი“ ბეჟუაშვილის მიერ 1797 წელს; ხოლო რაჭაში მთლად განადგურებულა სხიერისა, მრავალძალისა, ნიკორწმინდისა, გორისა და ღადიშის სიძველეები.

სხიერის ჭედვითი ძეგლებიდან აგლეჯილი ვერცხლი აღმოჩნდა სახბანკის ონის განყოფილებაში, სადაც გადაუციათ ადგილობრივი ტორჯინის მალაზიიდან; იგი დაბეჭდილი და გამზადებული ჰქონდათ ტფილისს გადმოსაგზავნად № 29 ყუთში, რომელიც ჩვენის თხოვნით გახსნეს; მასში აღმოჩნდა 1 კგ და 70 გრ. ვერცხლი 14—98 კაპ. ღირებულებისა; მას მახლობელ ხანში გზავნიდნენ ტფილისს.

მრავალძალიდან ყაჩაღების მიერ ვერცხლეული სულ წაღებულია, გადარჩენილია მხოლოდ ჯალალედინის (?) ხმალი (უტაროდ), მუზარადი და ქარახსები (ყანწები).

ნიკორწმინდის ძეგლების შეჭედულობიდან აღარაფერი შენახულა; მინანქრიანი ჯვრისა კვალიც აღარა ჩანს.

რაც შეეხება მონუმენტალური ძეგლების დაცვას, მრავალი მათგანი, უპატრონობისა გამო, დაღუპვის გზაზე დამდგარა: ზოგს სახურავი სულ გადახდილი აქვს, ზოგს დამბალი; წვიმა გასჯდომია ზოგიერთ მონუმენტალური ეკლესიების თაღებს და მათ დაქცევას ლამობს; მაგ., ფარახეთისა, სხიერისა, ბარისა და სხვა ძეგლები.

აქვე უნდა აღვნიშნო ერთი აღმოჩენა: ლეჩხუმის სოფ. ჩხუტელში დიმიტრი როსტომის ძე ჩარკვიანის ეზოზე დევს ყურძნის საქაჯავი ქვა; მისივე სახლში აღმოჩნდა საქაჯავის მთელი მოწყობილობა. ხსენ-

ნებული პირი თანხმად გაყიდოს იგი და აფასებს მას 1500 მანეთს; იგივე ერთ დიდ ნავს ყიდის 1000 მანეთად და სხვა.

ასეთივე საქაჯავი მოწყობილობა მთლად გამართულივე, რომელიც თურმე დღესაც ხმარებაშია, ჰქონია ოკრიბაში სოფ. მანდიკორის მცხოვრებ კირილე ჩხიკვაძის ოჯახს და სხვა.

დასასრულ საჭიროა გაკეთებულ იქნას შემდეგი:

1. დახსნილ იქნეს სახბანკიდან ონის განყოფილების მიერ № 29 ყუთით გადმოგზავნილი სხიერის ძეგლების ვერცხლის ნაშთი წონით 1 კგ 70 გრ. 14—98 კაპ. ღირებულებისა.

2. მიეწეროს ცაგერის რაიაღმასკომს ცაგერის ეკლესიის ვაზის კარის მუზეუმში გადმოგზავნაზე, რომლის სამაგიერო კარი უკვე გაკეთებულია ჩემ მიერ და ეკლესიაში არის შეტანილი და მას მხოლოდ ახმალა ესაჭიროება; მისი ალპანამდე გადმოგზავნის თანხაც (50 მან.) ჩემ მიერვე გადაცემული აქვს ქალაქის საბჭოს თავ-რეს სამსონ მახარობლიძეს. ხოლო ხსენებული კარის გადმოტანის დამაბრკოლებელი რაიკომის მღვიანი სიმონ ჭელიძე და რაიაღმასკომის თავ-რე გიორგი სვანიძე პასუხისგებაში იქნენ მიცემული; პირველს მოეკითხოს აგრეთვე ნიკორწმინდის სიძველეების დალუპვის საქმეც.

3. მიეწეროს ენუქიძის რაიაღმასკომს, რათა მან თლუღის მცხოვრებ ანტონ ივანეს ძე ჭიჭინაძეს თავის (ჭიჭინაძის) ხარჯზე ჩამოახსენინოს მის მიერ ბუხარზე დადებული შესანიშნავი ჩუქურთმიანი ქვა XVI ს. და გადაატანინოს იგი დასაცავად ნიკორწმინდის ეკლესიაში, ხოლო თვით ეს პირი (ჭიჭინაძე) მისცეს პასუხისგებაში. ჯერ ერთი, შაორზე მიწით დაფარული შესანიშნავი ისტორიული ძეგლის გათხრისა და მისი მასალისაგან სახლის აგებისათვის, რაც მოხდა 1924—1927 წლებში, ხოლო მეორე, იმ წინააღმდეგობისათვის, რომელიც მან ჩაიდინა, რომ მიუხედავად ჩემი მიერ 1927 წელს გაფრთხილებისა, როდესაც მე საგანგებოდ მივედი და გამოვუცხადე მის ოჯახს, რომ ჩუქურთმიანი ქვები შენობაში არ დაეტანებინათ, მან მაინც 1927—1930 წლებში ერთი საუცხოო დიდი ჩუქურთმიანი ქვა ბუხარს დაატანა და დღესაც იქ უდევს და სხვა.

4. გადაწყვეტილი იქნეს საკითხი ლეჩხუმის ორი ეკლესიის — ცაგერისა და უცხერის ფიცარზე ნახატი კანკელის ხატების გამოტანისა თუ ადგილობრივ დატოვებისა; პირველში არის 30-მდე ასეთი ხატი, მეორეში 20-მდე; ორივეგან ისინი ჩამოხსნილია და ცაგერში ეკლესიის დასავლეთის ნაწილში ინახება (კედელზე აყუდებით), ხოლო უცხერში კი სხვენში ყრია.

5. გადადებულ იქნეს 1500 მან. ცაგერის რაიონის სოფ. ჩხუტელის მცხოვრებ დიმიტრი როსტომის ძე ჩარკვიანისაგან საქაჯავი მოწყობილობის შესაძენად და თუ საქიროა აგრეთვე ერთი ნავისათვის 1000 მან.

6. გადადებულ იქნეს 700 მან. იმავე რაიონის სოფ. ნაკურალეშის მოხატული ეკლესიის სახურავის შესაკეთებლად, რომელზედაც ცნობა გადმომცა ზუბის თავ-რე პარმენ ყურაშვილმა.

7. გადადებულ იქნეს 1000 მან. იმავე რაიონის მცხეთის გუმბათიანი ეკლესიის შესაკეთებლად და დასახურავად; კედლები დარღვეულია და დასავლეთის კედელს რკინით გადაბმა დასჭირდება; სახურავი (თუნუქა) აყრილია და იქვე ინახება.

8. გადადებულ იქნეს 400—500 მან. ენუქიძის რაიონის ნიკორწმინდის ძეგლის სხვადასხვა საქიროებისათვის. სახელდობრ:

1. დასავლეთის კარიბჭის ჩრდილოეთის ბუხრის ამოსაშენებლად ოსტატისათვის 100 მ.

2. იმავე კარიბჭის კარის თავზე რკინების გასაკეთებლად 100 მან.

3. ძეგლის გარეშემო რუს შემოსავლებად წყლისათვის 100 მან.

4. სამი მოზრდილი კლიტის შესაძენად. 100 მან. და სხვა.

9. გადადებულ იქნეს 3000 მან. იმავე რაიონის სოფ. ბარის და სხვა ციხისლიანთ უბნის ღვთისმშობლის, საბუჯის მაცხოვრის და ჭბოს მთავარანგელოზის მოხატული ეკლესიების სახურავებისათვის.

10. გადადებულ იქნეს დაახლოებით 3100 მან. ონის რაიონის საკაოს წმ. გიორგის ეკლესიის დაქცევისა და მისი ქანდაკებიან-წარწერებიანი ქვებისა და სხვა საისტორიო მასალის მუზეუმში წამოღების მიზნით: იგი ყოველმხრივ ძლიერ დარღვეული არის და დღეს-ხვალ დაქცევასა და ქანდაკებიან-ჩუქურთმიანი ქვების დაღუპვას ლამობს, ამიტომ უკეთესია იგი წინასწარვე დაიქცეს და მისი ისტორიული მნიშვნელობის ქვები და კარები (რკინის სალტეებგადაკრული) მუზეუმში იქნეს გადმოტანილი.

11. გადადებულ იქნეს 500 მან. იმავე რაიონის გლოლის ე. წ. „ბერის“ მოხატული ეკლესიის სახურავისათვის.

12. გადადებულ იქნეს 1500 მან. იმავე რაიონის უწერის ეკლესიის სახურავისათვის.

13. გადადებულ იქნეს 1000 მან. იმავე რაიონის სხიერის მოხატული ეკლესიის სახურავისათვის.

14. გადადებულ იქნეს 1000 მან. იმავე რაიონის ფარახეთის მოხატული ეკლესიის სახურავისათვის.

15. მიეწეროს ენუქიძის რაიადმასკომის სიძველეთა დაცვისათვის ჰოველწლიური საკმაო ბიუჯეტის შექმნისათვის, რაც დღემდე შესრულებული არ არის.

16. მიეწეროს მასვე, რათა ნიკორწმინდის ძეგლის ყარაულს ივლიანე კანდელაკს, რომელსაც დავალებული აქვს აგრეთვე ჭელიშის ძეგლების დაცვა, გაუდიდდეს ხელფასი 60—70 მანეთამდე თვეში და მიეცეს მას წარსული თვეების ხელფასი, რომელიც არ მიუღია 1933 წლის აპრილის 1-დან.

17. მიეწეროს მასვე ბარაკონის ეკლესიის ასაფეთქებელი ნივთიერებისაგან და ჭელიშის ეკლესიის საფუტკრე მოწყობილობისაგან დაუყოვნებლივ განათავისუფლებისათვის.

18. მიეწეროს მასვე ენუქიძისა და სხვათა დაქვეყნული ეკლესიების წარწერიან-ქანდაკებიანჩუქურთმიანი ქვების მოგროვებისა და წესიერი დაცვისათვის.

19. გაეგზავნოს რწმუნებულობის მანდატი, ინსტრუქცია და დებულება ცაგერის რაიონის სოფ. ლუხვანოს თემის რწმუნებულს ვარლამ კობალიანს.

20. გაეგზავნოს რწმუნებულობის მანდატი ენუქიძის რაიადმასკომის განათლების განყოფ. გამგეს და სიძველეთა დაცვის რაიონის რწმუნებულს ვალ. გაგოშიძეს.

21. გაეგზავნოს რწმუნებულობის მანდატი იმავე რაიონის ბარის მცხოვრებ მინა გრძელიძეს.

22. გაეგზავნოს რწმუნებულობის მანდატი იმავე რაიონის ხონჭიორის რწმუნებულს ტრიფონ სანებლიძეს.

23. გაეგზავნოს დებულება და ინსტრუქცია იმავე რაიონის ჭრებალოს რწმუნებულს მირონ გაგოშიძეს.

24. გაეგზავნოს დებულება და ინსტრუქცია იმავე რაიონის წესის რწმუნებულს გიორგი გოგობერიშვილს.

25. გაეგზავნოს ინსტრუქცია იმავე რაიონის სადღელის რწმუნებულს ვენედიქტე ჩიკვაიძეს.

გ ი ო რ გ ი ბ ო ჭ ო რ ი ძ ე

1934 წლის მაისის 8-ს

ქ. ტფილისი.

8. ოქმი

შედგენილი 1934 წელს მაისის 22 დღეს

საქ. მუზეუმის თანამშრომლის გ. ბოჭორიძის მიერ, რაჭიდან ჩამოტანილი ისტორიული ნივთების მეტეხის ხელოვნების მუზეუმისათვის გადასაცემად.

მე საქ. მუზეუმის თანამშრომელმა გიორგი ბოჭორიძემ მეტეხის მუზეუმის თანამშრომელ შალვა აბრამიშვილთან ერთად, რაჭიდან ჩამოვიტანე და მეტეხის ხელოვნების მუზეუმის ძველი ქართული ხელოვნების სექტორის გამგე პროფ. გიორგი ჩუბინაშვილს ჩავაბარე ისტორიული ნივთები აღწერილი 3—58 ნომრით.

მე, მეტეხის ხელოვნების მუზეუმის ძველი ქართული ხელოვნების სექტორის გამგე პროფ. გ. ჩუბინაშვილმა ხსენებული ნივთები ჩავიბარე სრულად. ჩაბარებას დაესწრნენ შალვა აბრამიშვილი და იროდიონ სონღულაშვილი.

ნივთების აღწერები, შედგენილი დაწერილებით გარკვევით გ. ბოჭორიძის მიერ დართული აქვს ოქმს ორთავეს ხელმოწერით.

ჩავაბარე: გ: ბოჭორიძე

ჩავიბარე: ირ. სონღულაშვილი

ჩაბარებას დავესწარი:

9. ოქმი

შედგენილი 1934 წლის მაისის 22 დღ. საქ. მუზეუმის თანამშრომლის გ. ბოჭორიძის მიერ რაჭიდან ჩამოტანილი მხატვრული ძეგლის მეტეხის ხელოვნების მუზეუმისათვის ჩასაბარებლად.

მე, საქ. მუზეუმის თანამშრომელმა გიორგი ბოჭორიძემ მეტეხის მუზეუმის თანამშრომელ შალვა აბრამიშვილთან ერთად, რაჭიდან ჩამოვიტანე და მეტეხის ხელოვნების მუზეუმის დირექტორს დიმიტრი შევარდნაძეს ჩავაბარე ფერადებით ტილოზე ნახატი სურათი იოსებ გელოვანისა, 38,5×35,5 სმ, XIX ს. დასაწყისისა, შემოწირული სოფ. ძირაგელში მცხოვრები, ხსენებული პირის შვილის შვილის აბელ სვიმონის ძე გელოვანის მიერ.

მე, მეტეხის ხელოვნების მუზეუმის დირექტორმა დიმიტრი შევარდნაძემ ხსენებული სურათი ჩავიბარე. ჩაბარებას დაესწრო შალვა აბრამიშვილი.

ჩავაბარე: გ. ბოჭორიძე

ჩავიბარე: დ. შევარდნაძე

ჩაბარებას დავესწარი:

10. ოქმი

შედგენილი 1934 წ. მაისის 26 დღესა საქ. მუზეუმის თანამშრომლის გ. ბოჭორიძის მიერ რაჭა-ლეჩხუმიდან ჩამოტანილი ეთნოგრაფიული ნივთების იმავე მუზეუმის ეთნოგრაფიული განყოფილებისათვის ჩასაბარებლად.

მე, საქ. მუზეუმის თანამშრომელმა გიორგი ბოჭორიძემ მეტეხის მუზეუმის თანამშრომელ შალვა აბრამიშვილთან ერთად, რაჭა-ლეჩხუმიდან ჩამოვიტანე და ეთნოგრაფიულ განყოფილებას ჩავაბარე ეთნოგრაფიული ხასიათის ნივთები რაჭისა „16“ ნომერი, ლეჩხუმისა „15“ ნომერი.

მე, ეთნოგრაფიული განყოფილების თანამშრომელმა ლიუბა ბოჭორიშვილმა ხსენებული ნივთები ჩავიბარე სრულად.

ნივთების სიები შედგენილი დაწერილებით და გარკვევით გიორგი ბოჭორიძის მიერ დართული აქვს ოქმს ორთავეს ხელის მოწერით.

ჩავაბარე: გ. ბოჭორიძე

ჩავიბარე: ლ. ბოჭორიშვილი

11. ოქმი

შედგენილი 1926 წლის სექტემბრის 2 დღესა, თანდასწრებით განათლების სახალხო კომისარიატის წარმომადგენლის გ. ბოჭორიძისა, ქუთაისის საისტორიო-საეთნოგრაფიო მუზეუმის დირექტორის ტრ. ჯაფარიძისა და ამავე მუზეუმის თანამშრომლის ე. ნიკოლაძისა, გ. ბოჭორიძის მიერ რაჭა-ლეჩხუმი-იმერეთიდან ჩამოტანილი ისტორიული ნივთებისა, ხელნაწერი და სტამბის წიგნებისა და სიგელ-გუჯრების

ქუთაისის საისტორიო-საეთნოგრაფიო მუზეუმისათვის გადასაცემად.
(მანდატი განათლების სახ. კომისარიატისა 1926 წ. ივლისის 13,
№ 16751).

მე, განათლების სახ. კომისარიატის წარმომადგენელმა გ. ბოჭორი-
ძემ ჩავაბარე ქუთაისის საისტორიო-საეთნოგრაფიო მუზეუმის დირე-
ქტორს ტრ. ჯაფარიძეს ჩემ მიერ მოგროვილი: ისტორიული ნივთე-
ბი — რაჭისა 105 ნომერი, ლეჩხუმისა 52 ნომერი, იმერეთისა 209 ნო-
მერი; ხელნაწერი წიგნები რაჭისა — 60 ნომერი, ლეჩხუმისა 22 ნო-
მერი, იმერეთისა — 104 ნომერი, ძველი სტამბის წიგნები — 6 ნომე-
რი; სიგელ-გუჯრები და სხვა საარქივო მასალა — 7 ნომერი. მე ქუ-
თაისის საისტორიო-საეთნოგრაფიო მუზეუმის დირექტორმა ტრ. ჯა-
ფარიძემ შემოსხენებული ნივთები, ხელნაწერები და ძველი სტამბის
წიგნები და სიგელ-გუჯარი და საარქივო მასალა ჩავიბარე სრულად.
მე მუზეუმის თანამშრომელი ე. ნიკოლაძე ჩაბარებას დაეწვარი.

ნივთებისა, ხელნაწერი და ძველი სტამბის წიგნებისა, სიგელ-გუ-
ჯრებისა და საარქივო მასალის სიები, შედგენილი დაწვრილებით და-
გარკვევით გ. ბოჭორიძის მიერ, დართული აქვს ოქმს სამთავეს ხე-
ლის მოწერით (დანართი: 1, 2, 3, 4, 5, 6, 7, 8).

ჩავაბარე: გ. ბოჭორიძე

ჩავიბარე: ტ. ჯაფარიძე

ჩაბარებას დაესწრო: 1. ნიკოლაძე ევსევვი

2. ჯაფარიძე ზინაიდა

12. ოქმი

შედგენილი 1926 წლის ნოემბრის 13-სა დღესა, თანდასწრებით
განათლების სახალხო კომისარიატის წარმომადგენლის გიორგი ბოჭო-
რიძისა და ქუთაისის საისტორიო-საეთნოგრაფიო მუზეუმის დირექ-
ტორის ტრიფონ ჯაფარიძისა და ამავე მუზეუმის თანამშრომლის ევ-
სევი ნიკოლაძისა.

მე განათლების სახალხო კომისარიატის წარმომადგენელმა გიორ-
გი ბოჭორიძემ რაჭიდან ჩამოვიტანე და ქუთაისის მუზეუმს ჩავაბარე
ისტორიული ნივთები აღწერილი 106—112 ნომრებით და ხელნაწე-
რი და ბეჭდურა წიგნები აღწერილი 61—66 ნომრებით. მე ქუთაისის
საისტორიო-საეთნოგრაფიო მუზეუმის დირექტორმა ტრიფონ ჯაფა-

რძემ შემოსხენებული ნივთები და წიგნები ჩავიბარე სრულად. მე, ევსევი ნიკოლაძე ჩაბარებას დავესწარი.

ჩავაბარე: გ ი ო რ გ ი ბ ო ჭ ო რ ი ძ ე

ჩავიბარე: მუზეუმის დირექტორი ტ. ჯ ა ფ ა რ ი ძ ე

ჩაბარებას დავესწარი: მუზეუმის ზედამხედველი

ე ვ ს. ნ ი კ ო ლ ა ძ ე

13. ო ქ მ ი

1930 წლის აგვისტოს 13 დღესა, მოხდა ჩაბარება გიორგი ბოჭორიძის მიერ რაჭა-ლეჩხუმ-იმერეთიდან ჩამოტანილ ისტორიული ნივთებისა, ხელნაწერ წიგნებისა და სხვ. ქუთაისის მუზეუმისთვის, რომელსაც დაესწრნენ განათლების სახალხო კომისარიატის წარმომადგენელი გიორგი ბოჭორიძე, ქუთაისის მუზეუმის დირექტორი ტრიფონ ჯაფარიძე და ზედამხედველი ევსევი ნიკოლაძე.

მე, განათლების სახალხო კომისარიატის წარმომადგენელმა გიორგი ბოჭორიძემ რაჭა-ლეჩხუმ-იმერეთიდან ჩამოვიტანე და ქუთაისის მუზეუმს ჩავაბარე ისტორიული ნივთები, ხელნაწერი და ძველი სტამბის წიგნები და სხვა, რომელთა სიაც ამასთანავე დაერთვის. მე, ქუთაისის მუზეუმის დირექტორმა, ტრიფონ ჯაფარიძემ ხსენებული ნივთები ჩავიბარე სრულად. მე, მუზეუმის ზედამხედველი, ევსევი ნიკოლაძე ჩაბარებას დავესწარი.

ჩავაბარე: გ ი ო რ გ ი ბ ო ჭ ო რ ი ძ ე

ჩავიბარე: ტ. ჯ ა ფ ა რ ი ძ ე

ჩაბარებას დავესწარი: ე ვ ს ე ვ ი ნ ი კ ო ლ ა ძ ე

14.

სიძველთა, ხელოვნების და ბუნების ძეგლთა დაცვის
განყოფილების გამგეს

ამავე განყოფილების ინსპექტორის

გ ი ო რ გ ი ბ ო ჭ ო რ ი ძ ი ს

მ ო ხ ს ე ნ ე ბ ა .

ლეჩხუმის მაზრა. თანახმად მინდობილობისა (მანდატი სახ. განათლ. კომისარ. 1925 წ. ივლ. 14, № 14915) დავათვალიერე და აღვწე-

რე ისტორიული ძეგლები და ნივთები ლეჩხუმის მაზრისა, გარდა ზემო სვანეთისა, ნაწილი ნივთებისა ჩამოვიტანე და ჩავაბარე ქუთაისის მუზეუმს.

ისტორიულ ძეგლთა შორის რამდენიმე დაზიანებული აღმოჩნდა:

1. ნაკურალეშის ფრესკებიანი ეკლესიისათვის მოუცლიათ ე. წ. „საქალეზო“ ნაწილი, რომელიც ფიცრისა ყოფილა და ეკლესიის ამ ნაწილს (დასავლეთის კედლის გარეთა) ფრესკები უსახურაოდ არის; თვით ეკლესიასაც სახურავი სულ აღარ უვარგა, დამპალია მთლიანად.

2. დერჩის ფრესკებიანი ეკლესიისათვის მოუხდიათ სახურავი და დღეს მას თითქმის არაფერი არ ხურავს*.

ორივე ეს ისტორიული ძეგლი განადგურების გზაზე დგას და საჭიროა სასწრაფოდ მათი გადახურვა.

3. ხვამლის მთის კლდეზე გადმოკიდებული გამოქვაბულები ვინმე ბოროტმოქმედთ უთხრიათ განძის პოვნის მიზნით.

4. ლაბეჭინის ფრესკებიან და მრავალწარწერიან ეკლესიას სკოლად უპირებდნენ გადაკეთებას, ხოლო მის ეგვტერს, რომელსაც კარების თავზე აქვს აღმაშენებლის ინსასარიძის ასომთავრული წარწერა, დანგრევას და სოფლის წყაროს შენობისათვის მასალად გამოყენებას, რაც შეჩერებული იქნა ჩემს მიერ, „ერთი კვირით მოგვისწარიო“ — მითხრეს.

ისტორიულ ნივთთა შორის დაღუპულა:

ა. 1910 წ. ოყურეშის უძველესი ხანის ხატი ხვამლის წმ. გიორგისა, 141^{3/4} X 83 სმ. გაუძარცვავს სოფ. ოფიტარის მცხოვრებ კოსტა ივანეს ძე ასლანიკაშვილს (აუყრია ხატისათვის ოქროსა და ვერცხლის შემკულობა და ძვირფასი თვლები) და ეს ნაძარცვი სპარსეთში გაუყიდნია პირველის ამხანაგს სოფ. ტვიშის მცხოვრებ ტიტუკო ჯანსულის ძე ასათიანს. დღეს ხატიდან ცარიელი ფიცარილა დგას შემდეგი ხანის ვერცხლის არშიებით და წარწერებით.

ბ. 1918 წ. სვანეთში გაუძარცვავთ ფაყის ეკლესია, საიდანაც წაუღიათ ძველი ნივთები ოქრო-ვერცხლისა.

გ. 1923 წ. ზედა ლუხვანოს შტუროს მთავარანგელოზის ეკლესიის სიძველეთაგან დაღუპულა ხელნაწერი ევფუთი.

* ნაკურალეშისა და დერჩის ძეგლების გადასახურავად ფრესკების გადარჩენის მიზნით, განყოფილებამ უკვე გაუგზავნა ლეჩხუმის მაზრის აღმასკომს 70 მანეთი.

დ. ამავე წელს დაღუპულა ცაგერის ეკლესიის ორი ხელნაწერი სახარება, რომელთგან ცარიელი ყდებილა ვიპოვნე, ერთ მათგანს შერჩენილი აქვს ორი ბოლო ფურცელი (მინაწერით).

ე. ამავე წელს ნამარნევის ნათლისმცემლის უდაბნოს ეკლესიიდან დაღუპულა დიდი ტანის ხელნაწერი გულანი ისტორიული მინაწერებით, ხელნაწერი ევფუთი და სხვ.

ვ. ამავე წელს ლაილაშის ეკლესიაში დაუმსხვრევიათ და სულ ნაწილ-ნაწილ უქცევიათ ამავე ეკლესიის ხატი წმ. გიორგისა, მისი ერთი ნაწილი (ნალეწებად) ჩამოიტანა აღრევე გ. ჯაკობიამ, ხოლო მე ვიპოვე კიდევ რამდენიმე სახე ხეზე ნაკვეთი.

ზ. ამავე წელს ლაბეჭინის ეკლესიიდან ვინმე ბოროტმოქმედთ მოუპარავთ ძვირფასი ხატი მთავარანგელოზისა, დაახლოებით 12×10 ვერშოკის ზომისა, შემკული 18 ძვირფასი თვლით.

ც. 1924 წ. ვინმე ბოროტმოქმედთ დაუწვავთ ეკლესია (ფიცრისა), მასში ყოფილა სხვათა შორის ძველი დიდი ჭვარი, შეჭედილი ოქროთი თუ ვერცხლით.

თ. ამავე წელს საირმეს უდაბნოს ეკლესიიდან სოფ. საირმესვე მცხოვრებ გიორგი ილარიონის ძე ხუციძეს გამოუტანია და დაუკარგავს ნახევარ ალაბზე მეტი ბოქლომი, ძველი ფორმისა, ხუცური წარწერით.

ამჟამად სიძველეთა დაცვის აპარატი მაზრაში უკვე მოწყობილია. მაზრის რწმუნებული ერმილე გაბიანი და მისი თანაშემწე ილარიონ კობალიანი სამკურნალოდ იყვნენ წასულნი სვანეთში და ვერც ერთი ვერ ვნახე. მოგზაურობისას გავიგე, რომ რამდენიმე ადგილას მათ ჰყვანდათ რწმუნებულები, მაგრამ ვნახე ადგილები, სადაც იყო ისტორიული ძეგლები და ნივთები, რწმუნებულები კი არ იყვნენ და ამისთანა ადგილებში მე ავირჩიე რწმუნებულები, რომელთა სია ამასთან ერთად.

მაზრიდან ჩამოტანილ ისტორიულ ნივთთა შორის აღსანიშნავია შემდეგი:

1. ცაგერის ეკლესიიდან — ვერცხლით ნაკერი სარტყელი მღვდელმთავრისა.

2. ოყურეშის ეკლესიიდან: ა. გაძარცული წმ. გიორგის ხატიდან დარჩენილი სანთლისა და... ნადულის ნაწილები თავისა, ხელისა და სხვა სახეებით.

ბ. ლახტი რკინისა — 2 ცალი.

3. ოყურეშს ზევით ლაჯობას ძირზე აღმოჩენილი იარაღი, რგოლები და ქვაბები ბრინჯაოსი.

4. ნაყურალეშის ეკლესიიდან: ა. ლახტი რკინისა;

ბ. ისრის ბოლო (ორბოძალი) რკინისა.

5. ორბელის ეკლესიიდან: ა. მშვილდი რკინისა;

ბ. ისრის ბოლო (ორბოძალი) რკინისა;

გ. ლახტი რკინისა, რკინისავე ტარით.

6. თაბორის ეკლესიიდან: ეტრატზე ხუცურად ნაწერი სახარება შინაწერებით.

7. ლაბეჭინის ეკლესიიდან: მუზარადი (დაზიანებული), გადმოცემით ეკლესიის ეგვტერის ამშენებლის ინსარქიძისა.

8. საირმის აღმოსავლეთით, 1 კერსზე, ე. წ. კახურაშში აღმოჩენილი ბრინჯაოს კერპი ქალისა.

9. ქ. ცაგერიდან (საქფინგანის სალაროდან) ლაბეჭინის ეკლესიიდან გადმოტანილი დიდი ჯვარი ხისა, ირგვლივ დაბალი ვერცხლით შექედილი და შემკული ვერცხლზედვე ნაჭედი ხატებით.

10. ჭრებალოს საწყობიდან (ჭყვიშის თემალმასკომისა). ძველი ხატები XIV—XV სს.

დასასრულ საჭიროა:

ა. დაეგზავნოს მანდატები ქვემო დატულ სიაში აღნიშნულ რუმუნებულებს.

ბ. სასწრაფოდ გადადებულ იქნეს თანხა ნაყურალეშის და დერჩის შესანიშნავ ფრესკებიან ეკლესიათა სახურავის დასახურად.

გ. შეკითხულ იქნეს გიორგი ილარიონის ძე ხუციძე მისამართით: Баку, карантинный, № 5, თუ რა უყო მან საირმის უდაბნოს ეკლესიიდან წამოღებული დიდი ბოქლომი ხუცური წარწერით.

სიძველეთა, ხელოვნების და ბუნების ძეგლთა დაცვის განყოფილების ინსპექტორი გიორგი ბოჭორიძე.

1925 წ. აგვისტოს 26-ს.

ქ. ტფილისი.

15 ოქმ ი

შედგენილი 1934 წლის მაისის 22 დღეს საქ. მუზეუმის თანამშრომლის გ. ბოჭორიძის მიერ ლეჩხუმიდან ჩამოტანილი ისტორიული ნივთების მეტეხის ხელოვნების მუზეუმისათვის გადასაცემად.

მე, საქ. მუზეუმის თანამშრომელმა გიორგი ბოჭორიძემ მეტეხის მუზეუმის თანამშრომელ შალვა აბრამიშვილთან ერთად ლეჩხუმიდან ჩამოვიტანე და მეტეხის ხელოვნების მუზეუმის ძველი ქართული ხელოვნების სექტორის გამგე პროფ. გ. ჩუბინაშვილს ჩავაბარე ისტორიული ნივთები, აღწერილი 43—77 ნომრით.

მე, მეტეხის ხელოვნების მუზეუმის ძველი ქართული ხელოვნების სექტორის გამგე პროფ. გ. ჩუბინაშვილმა ხსენებული ნივთები ჩავიბარე სრულად. ჩაბარებას დაესწრნენ შალვა აბრამიშვილი და იროდიონ სონღულაშვილი.

ნივთების აღწერები, შედგენილი დაწვრილებით და გარკვევით გ. ბოჭორიძის მიერ დართული აქვს ოქმს ორთავეს ხელისმოწერით.

ჩავაბარე: გ. ბოჭორიძე

ჩავიბარე: ირ. სონღულაშვილი

ჩაბარებას დაესწარით:

დამატებითი სია

ლეჩხუმის მაზრის რწმუნებულებისა სიძველის, ხელოვნებისა და ბუნების ძეგლთა დაცვის განყოფილებისა:

1. ლეჩხუმის სამაზრო კომისიის წევრად — სამაზრო პარტკომის წევრი გრიგოლ ჭაბუკიანი.

2. სოფ. ორბელი — თემალმასკომის მდივანი კიმოთე გვიშიანი და მასწ. ვლადიმერ ბალსელიანი.

3. სოფ. ოყურეში — ალექსანდრე სოლომონის ძე არჯევანიძე (ასლანიკაშვილი), ამბროსი ჩაკვეტაძე და ნიკიფორე უგრეხელიძე.

4. სოფ. თაბორი — ირაკლი ოტიას ძე ბაკურაძე.

5. სოფ. ლაბეჭინა — იაკობ ბიჭიას ძე ასათიანი.

6. სოფ. დერჩი — შვიდწლედის გამგე მასწ. მექი პეტრეს ძე ასათიანი.

7. სოფ. ისუნდერი — დავით ნემსაძე.

8. სოფ. ზუბი — ასკალონ ჩაკვეტაძე.

9. სოფ. მახაში — გიორგი ახვლედიანი.

სიძვ. ხელ. და ბუნ. ძეგლთა დაცვის განყ. ინსპექტორი.

გიორგი ბოჭორიძე

1925 წ. აგვისტოს 26

ზრომაში მოხსენიებული საისტორიო წყაროები და გამოკვლევანი:

- | | |
|--|-------------------------------|
| 1. M. B r o s s e t, Rapports sur un voyage archéologique dans la Géorgie et dans l'Arménie. Exécute en 1847—1848. 3 ^{me} livraison. St.-Petersbourg, 1851. | შემოკლებთ:
RVA |
| 2. M. B r o s s e t, Explication de diverses inscriptions Géorgiennes, Arméniennes et grecques. St.-Petersbourg, 1839. | EDI |
| 3. მ. ბ რ o ს ე, საქართველოს ისტორია, თარგმანი ს. ლოლბერიძისა: ნაწ. I, 1895, ნაწ. II, 1900 | საქ. ისტ., I
საქ. ისტ., II |
| 4. ვ ა ხ უ შ ტ ი, მ. ბროსეს გამ. სანკტ-პეტერბურგს 1842 | საქ. გეოგრ. |
| 5. ვ ა ხ უ შ ტ ი, საქართველოს ცხოვრება. 1469—1800. ზ. ჭიჭინაძის გამ., თბ., 1913. | საქ. ცხ. |
| 6. ივ. ჭ ა ე ა ხ ი შ ვ ი ლ ი, ქართველი ერის ისტორია, წ. II. | ქართ. ერის ისტ. II |
| 7. ივ. ჭ ა ე ა ხ ი შ ვ ი ლ ი, ქართული დამწერლობათმცოდნეობა ანუ პალეოგრაფია, ტფ., 1926 | პალ. |
| 8. ივ. ჭ ა ე ა ხ ი შ ვ ი ლ ი, ქართული საფას-საზომთამცოდნეობა ანუ ნუმისმატიკა-მეტროლოგია. ტფ., 1925. | საფ.-საზ. |
| 9. ივ. ჭ ა ე ა ხ ი შ ვ ი ლ ი, ახლად აღმოჩენილი ქართლის ცხოვრება (ცალკე ამონაბეჭდი), 1923. | ახლ. აღმ. ქ. ცხ. |
| 10. თ. ყ ო რ დ ა ნ ი ა, ქრონიკები და სხვა მასალა საქართველოს ისტორიისა და მწერლობისა. წიგნი I, ტფ., 1892.
წიგნი II, ტფ., 1897. | ქრ. I. |
| 11. Материалы по Археологии Кавказа. Вып. IV, М., 1894. | ქრ. II.
MAK IV |
| 12. Материалы по Археологии Кавказа. Вып. VII, М., 1898. | MAK VII |
| 13. ქართლის ცხოვრება, მარიამ დედოფლისეული ნუსხა ე. თაყაიშვილის გამოცემა | ქცხ. მარ. დედ.
ნუსხა |
| 14. Н. Кондаков и Д. Бакрадзе. Опись памятников древности в некоторых храмах и монастырях Грузии. С.-Петербург, 1890. | Опись |
| 15. მ. პ ო ლ ი ე ვ ქ ო ვ ი, სტოლნიკი ტოლოჩანოვისა და დიაკი ივლის ელჩობა იმერეთში 1650—1652. | ტოლ. |
| 16. ნ. მ ა რ ი, აღაპნი ჯვრის მონასტრისანი იერუსალიმსა შინა. სპ ^ზ , 1914 | აღაპ. |
| 17. Сборник материалов для описания местностей и племен Кавказа. Вып. XIX. Тифл., 1894. | СМОМПК, XIX |
| 18. Известия Кавказского отделения Московского Археологического общества. Вып. III. Тифл. 1913. | ИКОМАО, III |

- | | |
|---|-------------------------------|
| 19. Д. Пурцеладзе. Грузинские церк. гуджары (грамоты). Тифл., 1881. | Церк. гудж. |
| 20. ს. კაკაბაძე. დასავლეთ საქართველოს საეკლესიო საბუთები, წიგნი I.
წიგნი II. | საეკ. საბ. I
საეკ. საბ. II |
| 21. ს. კაკაბაძე, საისტორიო მოამბე, II, ტფ., 1925. | საისტ. მ. |
| 22. ს. კაკაბაძე, საისტორიო კრებულო, IV, ტფ., 1929. | საისტ. კრ. I |
| 23. ს. კაკაბაძე, წერილები და მასალები საქართველოს ისტორიისათვის, წიგნი I, 1914. | წერ. და მას. I |
| 24. საქართველოს სიძველენი, ტ. III, ე. თაყაიშვილის გამოცემა ტფ., 1910. | საქ. სიძვ. III |
| 25. И. Помяловский, Сборник греческих и латинских надписей Кавказа. С.-Петербург, 1881. | Сб. над. |

ბ. ბოჰორიძის ბამოჰჰეჰნებულო უროგებო

1. ორი ფიქალწერილი (საისტორიო მოამბე. — 1925, წიგნი I, გვ. 95—106).
2. ფურცელანთებული ქრონიკა (საისტორიო მოამბე. — 1925, წიგნი I, გვ. 176—181).
3. ძველი ქართული საბუთები და ხელნაწერი წიგნები (საქართველოს არქივი, თბ., 1926, წიგნი I, გვ. 22—26).
4. კახეთის აღწერა 1801—1802 წლისა (საქართველოს არქივი, თბ., 1927, წიგნი III, გვ. 119—204).
5. ჯვარისას ძველი. (საქართველოს არქივი, თბ., 1927, წიგნი III, გვ. 206—208).
6. რაჭის ისტორიული ძეგლები (საქართველოს მუზეუმის მოამბე, 1928, ტ. V, გვ. 163—222).
7. ძველ საბუთთა არქივი (საარქივო საქმე, 1929, წიგნი I, გვ. 113—119).
8. რაჭის ისტორიული ძეგლები (საქართველოს მუზეუმის მოამბე. — 1931—1932, ტ. VII, გვ. 203—259).
9. რაჭის ისტორიული ძეგლები (საქართველოს მუზეუმის მოამბე. — 1933—1934, ტ. VIII, გვ. 289—338).
10. ანდერძი პაპუა მაღალაძისა 1681 წლისა (საქართველოს მუზეუმის მოამბე.— 1935—1936, ტ. IX, გვ. 51—58).
11. თუშეთი. წიგნში მასალები საქართველოს შინამრეწველობისა და ხელოსნობის ისტორიისათვის, ტ. I, თბ., 1976, გვ. 135—173.
12. თუშეთი, წიგნში: მასალები საქართველოს შინამრეწველობისა და ხელოსნობის ისტორიისათვის, ტ. II, ნაწ. I, თბ., 1979, გვ. 71—80.
13. თუშეთი, წიგნში: მასალები საქართველოს შინამრეწველობისა და ხელოსნობის ისტორიისათვის, ტ. II, ნაწ. II, თბ., 1982, გვ. 71—92.
14. თუშეთი, წიგნში მასალები საქართველოს შინამრეწველობისა და ხელოსნობის ისტორიისათვის, ტ. III, ნაწ. I, თბ., 1983, გვ. 74—107.
15. საინგილო. წიგნში: მასალები საქართველოს შინამრეწველობისა და ხელოსნობის ისტორიისათვის ტ. III, ნაწ. II, თბ., 1986, გვ. 51—82.

16. თუშეთი, წიგნში მასალები საქართველოს შინამრეწველობისა და ხელოსნობის ისტორიისათვის, ტ. IV, ნაწ. I, თბ., 1986, გვ. 83—106.

17. თუშეთი, წიგნში მასალები საქართველოს შინამრეწველობისა და ხელოსნობის ისტორიისათვის, ტ. IV, ნაწ. II, თბ., 1987, გვ. 91—92.

18. თუშეთი, წიგნში მასალები საქართველოს შინამრეწველობისა და ხელოსნობის ისტორიისათვის, ტ. IV, ნაწ. III, 184.

19. თუშეთი, წიგნში მასალები საქართველოს შინამრეწველობისა და ხელოსნობის ისტორიისათვის. ტ. V, გვ. 386.

გიორგი ბოჭორიძის გამოქვეყნებულ ნაშრომთა სიას სრულყოფილების პრეტენზია არა აქვს, რამდენადაც მოცემული ხანის პერიოდიკა ჭერჭერობით ბიბლიოგრაფიულად დაუმუშავებელია.

საქართველოს რესპუბლიკის ეროვნული
ბიბლიოთეკის

ქართველოლოგიის განყოფილების
მთავარი ბიბლიოთეკარი

ლილი მოშიაშვილი

სამიბეგლები

პირთა სახელები

ა

- აბაშიძე ზურაბი 242
აბიათარი 356
აბრაში (ბიბ.) 104
აბრაშიშვილი 33
აბრაშიშვილი შალვა 385, 391, 392, 398
აბრაჰამი (ბიბ.) 173
აგიაშვილი გიორგი 375
აგიაშვილი თეიმურაზი 375
ადარნასე (მთავარი) 196
ავთანდილი 174
ათანასე 150, 157, 196
ათანასე (წმ.) 103
ათანასე წიგნაური 195—197
ათანასიოსი (წმ.) 104
აკაკი 247
ალექსანდრე 122, 356
ალექსანდრე (გიორგი III-ის ძე) 56
ალექსანდრე IV 51
ალექსანდრე III (იმერეთის მეფე) 93,
103, 107, 140, 244, 255, 257
ალიბეგოვი გაბრიელი 340, 361
ალიბეგოვი გიორგი 340, 361
ალიბეგოვი თომა 340, 361
ამანელისძენი 49
ამილახოროვი 183
ამირანაშვილი შალვა 77, 276
ანა 173, 307
ანასტასია 307
ანდრია (წმ.) 151, 186
ანდრო 336
ანიკა (მერაბ წულუკიძის მეუღლე) 148,
149
ანტონი არქიდიაკონი 129, 241, 349
ანტონი ქუთათელი 49, 175
აოდიმოს (წმ.) 151
არეშიძე იესე 327
არეშიძე სუმბატი 210, 211, 212
არიშიძე 214
არსენი (ეპის.) 196
არუთინა 224
არჩვაძე გიორგი 193
არჩვაძე მამუკა 193
არჩვაძე ნინიკი 193
არჩილ მეფე 50, 51
არჯევანიძე ალექსანდრე 398
არჯევანიძე ერასტი 376
არჯევანიძე ვ. 29
არჯევანიძე ნ. 29
არათ 153
ასათიანი იაკობი 398
ასათიანი მექი 398
ასათიანი ტიტოკო 395
ასლანიკაშვილი 29
ასლანიკაშვილი კოსტა 395
აფრასიონი 268
აფციურთი 20
აღლაძე ზაქარია 186, 336
აღმაჰმადხანი 182
ახვლედიანი გიორგი 398
ახვლედიანი დავითი 369
აპრონი 236

ბ

ბაგრატ III (იმერეთის მეფე) 50, 55, 94,
99, 101, 111, 196, 228, 354, 364

ბაგრატ IV 45, 50, 54

ბაკურაძე ირაკლი 398

ბარბარა (წმ.) 116, 162, 193, 211, 213,
235, 269, 361

ბართლომე (წმ.) 151

ბარიშვილი თინათინი 73

ბარნაველი თ. 6

ბასილი 225

ბასილი (წმ.) 104, 199, 210, 211, 285

ბაქრაძე ალექსანდრე 355

ბაქრაძე ალექსი 225, 228, 349, 350

ბაქრაძე გიორგი 227, 228, 354, 355

ბაქრაძე დავითი 4, 39, 49, 94, 95, 110,
113, 115, 121, 196, 214, 219

ბაქრაძე ვარლამი 7, 11, 227

ბაქრაძე კონსტანტინე 227

ბაქრაძე მარიამი 227, 349, 354, 355

ბაქრაძე ნიკ. 227, 354

ბალეაში 44

ბალსელიანი ვლადიმერი 398

ბენდუქიძე ოტია 356

ბეჟანი 313

ბეჟუაშვილი დავითი 387

ბერაძე თ. 2, 23

ბერიშვილები 256

ბერძენიშვილი ნ. 9, 244

ბესარიონ კათალიკოსი 171.

ბიძიშვილები 256

ბიწაძე ლეკვა 167

ბიკია 398

ბიკიშვილები 256

ბიკიშვილი ეგნატე 255, 262

ბოქორიძე გაბრიელი 11

ბოქორიძე გიგლო 11

ბოქორიძე გიორგი 3—23; 27—34; 246,
250, 324, 325, 338, 341—343, 348,
351, 352, 355, 366, 370, 371, 372,
374—378, 381, 385, 390—394.

ბოქორიძე ვახტანგი (გ. ბოქორიძის ვაჟი)
8

ბოქორიძე თამაზი (გ. ბოქორიძის შვი-
ლიშვილი) 8—11, 21

ბოქორიძე სილო 11

ბოქორიშვილები 11, 392

ბოქორიშვილი თადეოზი 11

ბოქორიშვილი ი. 10

ბოქორიშვილი ლ. 342, 372, 392

ბოქორიშვილი რ. 77, 273, 292

ბროსე მ. 38—40, 42—44, 50, 59, 94—
99, 101, 102, 111, 113, 138, 139,
143, 144, 172, 174, 203, 209, 219,
264, 266, 268

ბუაძეები 80

ბუაძე გიორგი 88

ბუაძე რაფიელი 87, 88

ბურჯულაძე გ. 12

ბუხრაშვილი დათუა 193

ბუხრაშვილი დათუჩი 193

ბუხრაშვილი თინათი 149

ბუხრაშვილი კაცია 193

ბუხრაშვილი მიქელა 193

ბუხრაშვილი ნასყიდა 193

ბუხრაშვილი ქაიხოსრო 193

ბურჯალაიანი 305

გ

გაბონელი ოსე 168

გაბაშვილი კონსტანტინე 129

გაბიანი ერმილე 396

გაბრიელი 66, 122, 187, 225, 265

გაბრიელი (ეპ.) 352

გაბრიელი (წმ.) 142, 190, 199, 219, 222,
245, 230, 265, 267, 278, 315, 321,
322, 326, 330, 353

გაბრიელისძე მარკოზი 305

გაბუნია ვიქტორი 385

გაგოშიძე ვალ. 390

გაგოშიძე შირონი 390

გაეაშვილი 146

გაიანე (წმ.) 210

გაიანე (კვირიკეწმიდის აღმშენებელი) 15

გაიოზი 178, 180, 182

გამრეკელი გრიგოლი 191

გამყრელიძე 355

გამყრელიძე არსენიოზი 207, 209

გამყრელიძე ვადიკო 238, 355

გარაყანიძე გიორგი 278
 გარაყანიძე გოგნია 87, 88
 გარაყანიძე ივანე 245, 265, 315, 384
 გარაყანიძე მიხეილი 315
 გარაყანიძე ფორთოხი 245, 315, 384
 გარაყანიძე ხელა 81
 გარაყანისძე შიქელი 82, 245, 384
 გეგეშიძე გიგოლა 122
 გედევანიშვილი გედევანი 361
 გედეონი 224, 225, 349
 გელბაქიანი გრიგოლი 316
 გელბახიანი 213
 გელბახიანი გრიგოლი 117
 გელბახიანი თამაზიკი 193
 გელბახიანი კაცია 193
 გელოვანი აბელი 391
 გელოვანი იოსები 391
 გენათელი ბერი 154
 გენათელი ნიკოლოზი (ლორთქიფანიძე) 92
 გეშელიშვილი 263
 გეიშიანი კიმოთე 398
 გიგაშვილი ნიკოლოზი 375
 გიონაისძე ვარდანი 188, 189
 გიორგი 98, 111, 116, 201, 218, 241, 250, 263, 282, 303, 324; 358; 396
 გიორგი აბაშიძე 51
 გიორგი (ბაგრატ III-ის ძე) 55
 გიორგი-ლაშა 44
 გიორგი III 51
 გიორგი II (იმერეთის მეფე) 73, 81, 92, 99, 111
 გიორგი VI 51
 გიორგი მეოხა 157
 გიორგი მეფე 55
 გიორგი მეფეთმეფე 72
 გიორგი V 40
 გიორგი (მღვდელმთავარი) 71
 გიორგი (წმ.), 22, 40, 55, 62, 66, 68, 69, 71, 72, 77—80, 83, 120, 131—133, 136, 137, 146, 148, 149, 151, 153, 155, 210, 219, 222, 228, 229, 230, 232, 234, 236, 240, 241, 244, 248, 249, 250, 251, 257, 260, 261, 262, 279, 293, 294, 295, 298, 299,

300, 305, 309, 310, 314, 366.
 გიორგი (ორახელისძე-კვიტაშვილი) 154
 გიორგობიანი 342
 გოგიტი 193
 გოგნია 87, 88
 გოგობერიშვილი შირონი 390
 გორდენიანი მათე 321
 გორგასლიძე 286
 გოშაძე ვანო 232
 გოჩია 157
 გოცირიძე პაატა 170
 გოცირიძე ფილიპე 184, 345
 გრიგოლი (წმ.) 74, 75, 104, 150, 196, 199, 208, 273
 გრიგოლ კათალიკოსი 157
 გრიგოლ საკვირველმოქმედი იხ. გრიგოლ ნეოკესარიელი 22, 75, 274
 გუბერძე 157
 გუგუშვილი პ. 183
 გუდასძე 22
 გუდია 291
 გუერაძე 213
 გულაბაღ 71
 გულქან დედოფალი 90
 გურგენიძე ვახტანგი 3, 9, 16, 17
 გურგენიძე პორფირე 386
 გურგუჩიანი საბა 305
 გურიელი 51
 გრძელიძე იოანე 196
 გრძელიძე შინა 201, 337
 გურგენ ბერი 195, 197

დ

დადიანი გაბრიელი (ეპ.) 306
 დადიანი გრიგოლი (ეპ.) 306
 დადიანი ელისაბედი 247
 დადიანი თამარი 247
 დადიანი იოანე 312
 დადიანი კაცია 356
 დადიანი ლევანი 116; 144, 289, 290, 316
 დადიანი ლეონი 298, 313
 დადიანი ოტია 223
 დადიანი ცოტნე, იხ. ცოტნე დადიანი 49

დავითი 177, 190, 201, 218, 221, 263, 350, 352
დავითი (რაკის ერისთავის ძე) 226, 228, 242, 254
დავით აღმაშენებელი 255
დავით ნარინი 115, 116, 316
დავით, რუსუდანის ძე 49
დავით წინასწარმეტყველი 70, 210
დავით VII 49
დალიდა დედოფალი 69
დამიან 129
დამიანე (წმ.) 70, 153, 210, 290
დანიელ წინასწარმეტყველი 230
დანიელ ხანაშური 53
დარახველიძე ს. 133
დარისპანი 157
დარეჯანი 223, 322
დარია 180
დაფქუაისძე რატი 65
დედა ღვთის 127, 154, 192
დედისდე 71
დევისძე იოანე 163
დემეტრე (წმ.) 210, 213, 263, 316
დვალი პ. 32
დვალიშვილი ივანე 249, 251
დიმიტრი მეფე 50
დიმიტრი (წმ.) 150
დიოკლიტიანე 169, 229, 248, 295, 339, 358
დიონისე არეოპაგელი 225, 350
დიუბუა დე მონპერე 38, 39, 258
დოდალ 79
დოკვაძე ერასტი 241, 355
დოლიძე ისიდორე 8

ე

ევთიმე 196
ენუქიძე საბა (მოძღვარი) 56, 146, 323
ეესთავი (წმ.) 176
ეფემია 47, 55, 99, 173
ეკატერინე (წმ.) 151, 162, 235
ეკატერინა (იმპ.) 178
ელაი 343
ელბაქიძე ანთიმოზი 184, 320

ელენე (როსტომ მეფის დედა) 92
ელენე 111
ელენე (მეფის ასული) 368
ელიაჰ 209
ელიზე წინასწარმეტყველი 104
ენუქიძე გრიგოლი 378, 380
ერაძე 213
ერეკლე II 183, 179, 252
ერისთავნი 44, 55, 69
ერისთავი გურგენი 196, 197 იხ. გურგენ ბერია
ერისთავი შოშიტა 216, 217
ერისთავი ჯიბო 232, 351
ერისთავიშვილი ქაიხოსრო 322
ესტატე 167
ესტატე (წმ.) 176, 192, 332
ეფთვიმე (მიტროპოლიტი) 375

ვ

ვარაზ-ვაჩე 55
ვარდან დიდი 75, 245, 315
ვარდანისძენი 49
ვარდანისძე ბეჰქენი 266
ვასილ დიდი 155
ვაშაბერიძე 213, 214
ვაჩე მელესელი 195, 197
ვაჩიანი 55, 163
ვახტანგი 157, 187, 188, 310
ვახტანგ გაბრიელის ძე 55
ვახტანგ გორგასალი 46, 49, 51, 75, 92—94, 241
ვახტანგ VI 20, 268, 351
ვახუშტი (ბატონიშვილი) 38, 40, 41, 44, 60, 133, 137, 145, 146, 168, 177, 178, 184, 203, 215, 232, 244, 248, 252, 254, 255, 257, 258, 399

ზ

ზაბულონი 356
ზაზა 71
ზაზი 22
ზაქარია (კვიტასშვილი) 56, 152
ზენონი 170
ზეიალი 263, 267
ზილდასტანი 115

ზოდო 71
ზოსიმე 146
ზუბაშვილი ანეტა 178
ზუბაშვილი რომანოზი (მესტაშვილი) 178,
180, 182, 183
ზუბოვები 183
ზურაბი 178
ზუპრაბიანი იოანე 226, 352

თ

თაყდიდასძე ნინია 222
თამაზა 157
თამარი (იმერეთის მეფე გიორგი III-ის
მეუღლე) 58, 139, 231, 296
თამარ მეფე 17, 44, 46, 49, 225, 234,
350
თანანა (იოვანე პატარიძის მეუღლე) 92
თაყა (ორალელისძე-კვიციანი) 153, 154
თაყაიშვილი ექვ. 4, 6, 34, 38, 45, 59,
67, 68, 189, 206, 379, 399
თედევი 25
თედორე (წმ.) 132, 133, 207, 230, 337
თეთრუა 108
თეკლა (წმ.) 133, 210
თესლონიკელი სვიმონი 198
თლული 384
თოთი 22
თოთიძე კაცია 193
თულუაშვილი 212, 214

ი

იალღუზიძე იოანე 19
იაშვილები 135
იაშვილი 150, 193
იასვილები (ბეთლემის ღვთისმშობლის
ეკლესიის აღმშენებლები) 57
იაღამაბარ 71
იევლევი პ. 38, 39, 42, 92, 140, 157
იესე (ზურაბ მაჩაბლის შვილი) 141
იესო 70, 103, 104, 141, 174, 179, 220,
259, იხ. ქრისტე
ინასარიძეები 64
ინასარიძე თვალთა 64
ინგოროყვა პ. 76, 77

იოანე (წმ.) 84
იოანე დევის ძე 55
იოანე ლომინას ძე 55
იოანე მახარებელი (წმ.) 129, 146,
296, 297, 370
იოანე მოციქული (წმ.) 129
იოანე ნათლისმცემელი (ბიბ.) 80, 190,
191, 228, 298, 316, 349, 364, 369
იოვანე (კალატოზი) 66
იოსები (ბიბ.) 70
იოსიპოს ფლავიუსი 129
ირინა (წმ.) 151, 199
ირინე (ხელა გარაყანისძის მეუღლე) 81

კ

კაკაბაძე ს. 38, 39, 42, 44, 71, 95—99,
103, 106, 107, 108, 110, 113, 158,
160, 217, 400
კაკონა 78
კანდელაკი გიორგი 106
კანდელაკი იელიანე 390
კანდელაკი ნიკოლოზი 147
კაპიტონი (წმ.) 150, 151
კარიჭაშვილი დ. 180—183
კარიჭის ძე გიორგი 166
კარქიაშვილი 166
კაცია 108, 157
კაციტაძე არქიმო 378, 380
კახაბერი (ერისთავთერისთავი) 45, 49,
55
კახაბერი 97, 190, 310
კახაბერი ლევონი 97
კახა ერისთავი 22
კახაბერნი 69
კახაბერისძე 44, 45, 50
კახაბერ რატის ძე 55
კახაბერყოფილი კირილე 54, 55
კახეთელისძე გიგო 249
კბილაძე ალექსი 83
კეკელიძე კ. 21, 250
კეკელუაძე 71, 263
კელენჯერიძე მ. 352
კენჭაძე ნაობი 78
კერესელიძე დიანოზი 137

კერესელიძე ელიზბარი 268
კეკელიძე ესტატე 168
კეირიკაშვილი 213
კეირიკე (წმ.) 48, 60, 155, 261, 270
კეირტა 157
კეიტაშვილი ალ. 154
კეიტაშვილი იოანე 150, 152
კეიტაშვილები იხ. კეიტასშვილები
კეიტასშვილი ზაქარია 56, 128, 154, 336
კეიტასშვილი იოანე 56
კეიტასშვილი ისპაენასათ 56
კირილე 46, 47, 100, 104, 110, 111
კირიონი 182
კაქუნე (ფოტოგრაფი) 68
კობახიძე ბერუნა 149
კობერიძე კირილე 241
კობერიძე ვასილი 241, 349
კოზმანი (ბიბ.) 70
კოკოლაძე 108
კონდაკოვი ნ. 38, 97, 100, 110, 112, 113, 115, 121, 380, 399
კონსტანტი სტეფანე 22
კონსტანტინე (მეფე) 103
კოპალიანი ვარლამი 372, 390
კოპაძე 107
კორცანიძე გიორგი 55, 163
კოსტა 269
კუქაიძე ლომკაცი 308
კუქაიძე ნიკოლოზი 288

ლ

ლაერენტი 115, 317
ლაზარე (ბიბ.) 70, 105, 199, 216, 299
ლაზარე ბერი 70, 249, 252, 303
ლანდუზ 71
ლაქურდაძე 71
ლაშხა 71
ლაშხიშვილები 37
ლაშხიშვილი ანუსია 57
ლაშხიშვილი გიორგი 375
ლაშხიშვილი დედისდედა 57
ლაშხიშვილი ვარდანი 57, 73
ლაშხიშვილი ზოდირი 57
ლაშხიშვილი თეოდორი 57

ლაშხიშვილი ლაშხა 57
ლაშხიშვილი მარეხი 57
ლაშხიშვილი ფარსანგი 57, 102, 114, 120, 121
ლაშხიშვილი ფემანგი 56, 73, 318
ლაშხიშვილი ქეთევანი 296
ლევანი 108
ლენ აფხაზთა მეფე 44
ლენ გიორგის ძე 55
ლიპარიტები 44, 45
ლიპარტელიანი სოფრომი 386
ლობჯანიძე ფილიპე 186, 329
ლომინი 231
ლომაიძე იოანე 163
ლორთქიფანიძე გრიგოლი (აფხაზეთის კათალიკოსი) 157, 193
ლუკა (წმ.) 209, 281, 287—289, 343, 346

მ

მათე (წმ.) 84, 199, 281, 286, 287
მაკალათია ს. 38, 255, 264
მაკარი 191
მაისა 167
მაისაშვილი კოტე 178
მამარდაშვილი გაბადა 313
მამნე 176
მამუა 146
მამუკა გიორგი III-ის ძე 39, 56
მანდარია გრიგოლი 313
მანდორია ელისაბედი 370
მარეხი 71
მართა დედოფალი 298
მარიამ დედოფალი 46, 169, 223, 321, 399
მარიამი (ღვთისმშობელი) 173, 179, 210, 302, 303
მარიამ მეგვიპტელი 266, 350
მარი ნ. 399
მარინა (წმ.) 162, 169, 170, 199, 270
მარინე (წმ.) 237
მარკოზი (დეკანოზი) 55
მარკოზი (წმ.) 201, 219, 281, 287, 288, 290, 305, 345, 346

მარმარა 335
 მაქსიმე კათალიკოსი 269, 304, 338, 359
 მაჩაბელი 288
 მაჩაბელი ზურაბი 141
 მაცხოვარი (ბიბ.) 104, 105, 107, 117, 118, 124, 125, 130, 143—145, 155, 162, 175, 189, 192, 199, 202, 203, 217, 219, 220, 223, 224, 229, 231, 248, 252, 260, 262, 267, 269, 290, 301, 305, 306, 318, 321—325, 332, 334, 338, 340, 348, 358, 363, 371, 389
 მახარობლიძე სამსონი 386, 388
 მეთოდი 173
 მელანია 173
 მელიქსეთ-ბეგი ლ. 155, 355
 მელქისედეკ ნიკოლოწმიდელი 55
 მერაბი 108
 მესტამბიშვილები 183
 მესხი ვლადიმერი 379
 მებრძველი ლევანტი 341, 356
 მებრძველი ლევანი 301
 მენარგია პეპუ 304
 მთაწმიდელი გიორგი 281, 283
 მინდელი ონისმე 215, 218, 222
 მირიანი 221
 მიქელა 255, 262, 263
 მიქელაძე მარიაში 175
 მიქელი : (ერისთავთერისთავი) 310
 მიქელი 198, 201, 265, 279
 მიქელ მთავარანგელოზი 157, 164, 199, 208, 216, 219, 245, 267, 268, 278, 315, 321, 326, 330, 338, 358, 368
 მკრტუმა 224
 მოგაი 163; იხ. შოგაი
 მოსე (ბიბ.) 294
 მოშიაშვილი ჯ. 6
 მურთაზავილი კ. 11
 მურნუსიძე ბასილი 166
 მღვდელაძე 287
 მხეიძე პასიკო 356
 მხეიძე ხორეშანი 356

ნ

ნათელა (მირიან ჭარელიძის გეულღე) 56
 ნათელ დედოფალი 66
 ნასარიძე ბიკენტი 379
 ნასარიძე შინა 379, 380
 ნასარიძე შიშა 379, 380
 ნასიმე 279
 ნასყიდა 267, 300
 ნასხიდა 79
 ნემსაძე დავითი 298
 ნიანია ნოველისმოსი 45, 55, 101
 ნიკიტა (წმ.) 81, 324
 ნიკოლაოსი 104, 105
 ნიკოლოზი 108, 114, 122, 201, 263, 290
 ნიკოლოზ გენათელი 91
 ნიკოლოზი (დანელიის გაზრდილი) 53
 ნიკოლოზი (ძმა დანიელისა) 86
 ნიკოლოზ საციკრეველმოქმედი (წმ.) 67
 ნიკოლოზი (წმ.) 22, 66, 68, 69, 92, 93, 97, 98, 101, 110 116, 117, 119—121, 197, 210, 310, 317, 332 340, 361
 ნიკოლაძე ევ. 324, 325, 338, 347, 348, 351, 352, 355, 366, 374, 375, 392—394
 ნინიკი 193
 ნინო (წმ.) 31, 194, 241
 ნობერიძე მიქელი 71
 ნონია 122, 249

ო

ობოლაძე პახომი 356
 ომანიძე პ. 234
 ომანი (ლაშხიშვილი) 71
 ონიანი თ. 7
 ორალულისძე 154
 ორბელიანი სტეფანოზი 44
 ოტია 398
 ოქროპირი (წმ.) 150

პ

პაატა 157, 193
 პაეღე მოციქული 52, 227, 229
 პატარა კახი 337, 284
 პატაროდ იოვანე 92
 პეტრე მოციქული 52, 104, 227, 229, 312
 პეტრე (რაჰის ერისთავის ძე) 227, 355
 პეტრე (იმპ.) 370
 პეტრე 398
 პოლიევქტოვი 399
 პომილოვსკი ი. 38, 115
 პორფირი (წმ.) 226, 350

ჟ

ჟამთაღმწერელი 44, 45
 ჟორდანია თ. 4, 38, 39, 41, 42, 84, 101, 110, 399

რ

რამაზიკა 193
 რამინი 161
 რატეერი 195, 197
 რატი (ერისთავთერისთავი) 45, 47, 55, 97, 100, 111
 რობაქიძე ესიკი 269
 რომანოზი (წმ.) 210, 211
 როსტევეანი 201
 როსტომ გიორგის ძე 56
 როსტომი (იმერეთის მეფე კონსტანტინეს ძე) 91, 92
 როსტომი (რაჰის ერისთავი) 171, 172, 190, 227
 როსტომი 173, 174, 186, 191, 356, 387, 389
 რუსუდან დედოფალი 136
 რუსუდანი (თამარ მეფის ასული) 44
 რუსუდანი 157, 278

ს

საგდუხტ 75, 275
 საგინა 154
 სანებლიძე ტრიფონი 390

სანიკიძე ვასილი 70
 საღირისძენი 49
 საყვარელიძე მელქიზედეკი 98, 99
 საპაკდუხტ 75
 სეანიძე გიორგი 286
 სეანიძე დავითი 290
 სეხნია (ხელოსანი) 157
 სვიმეონი (წმ.) 151
 სვიმონი 155, 193, 347
 სილაგაძე გუნაშხურა 287
 სილდასტანი (დავით ნარინის გამდელი) 116, 316
 სილოგავა ვ. 2, 6, 22, 161
 სიმონი (მთავარეპისკოპოსი) 155
 სირასძე 153
 სირმონ ნონი 49
 სოლომონ მეფე 51, 90, 116, 183, 223, 238, 355
 სოლომონი (წმ.) 210
 სოლომონი 291, 398
 სონღულაშვილი იროდიონი 341, 343, 370, 391, 398
 სოსასგიძე ჯოღლიანი 245
 სოხასტრელი ნიკოლოზი 84
 სპირიდონი (წმ.) 104
 სტეფანე (წმ.) 104, 199, 208, 210, 236
 სულა ორალელისძე-კვიციანი 154
 სულაძე დავითი 193
 სუმბატი 196
 სუმიონ 193

ტ

ტაბიტაძე გოჩელია 168
 ტაბუცაძე 212, 213
 ტერტიაშვილი 2:2
 ტიმოთე 225
 ტიმოთე (წმ.) 384
 ტოგონიძე 211, 213
 ტოლოჩანოვი ნ. 38, 39, 42, 92, 107, 140, 157, 192, 399

უ

უგრეხელიძე ნიკიფორე 314, 375, 398
 უვაროვა პ. 38—40, 59, 94, 95, 98, 99, 100, 110, 113, 170, 177, 186, 186,

189, 190, 218—220, 233, 238, 253,
266, 379
უთრუთ 153
ულარი 153
ულუნია 73

ფ

ფანჯავიძე ი. 33
ფანჯავიძე ს. 160, 163
ფანჯიკიძე ს. 138, 378
ფარაენეში 253
ფარნაოზი 251
ფარქოსაძე 213
ფეთაი 159
ფირანი 178
ფონჯავისძე 153
ფოფხაძე მიხეილი 269
ფრუიძე ლ. 2, 4, 34
ფრიტიძეები 20
ფრიტიძე ვ. 20
ტრიტიძე პ. 20
ფურთუხი 265
ფურცელაძე დ. 94

ჭ

ჭააძე თ. 10
ჭავთარია შ.
ჭათაშაძე ძალღუა 168
ჭაიხოსრო 143
ჭაიხოსრო ერისთავისშვილი 56, 114,
115, 121, 220
ჭასელაძე დავითი 289, 291
ჭასელაძე დარიდონი 287
ჭასელაძე ივანე 287
ჭასელაძე მანაველი 287
ჭებაძე 263
ჭებაძე სერგო 251
ჭეხიშვილი ა. (გ. ბოქორიძის მეულ-
ლე) 11
ჭელბაქიანი 211
ჭემოკლიძე ბიჭია 384
ჭემოკლიძე გრიშა 385
ჭემოკლიძე ი. 147

ქობულოვი 183
ქორთოძე ელენე 107
ქრისტე 73, 97, 102, 105, 109,
113, 168, 173, 184, 188, 202, 208,
232, 239, 245, 261, 288, 295, 296,
299, 312, 314, 318, 334, 339, 340,
348, 360, 361
ქრისტეფორე 290

ლ

ლეთისმშობელი 56, 130, 133, 135, 139,
213, 214, 216, 222, 269, 389
ლეთისია 247
ლოლობერიძე რ. 23
ლოლობერიძე ს. 39
ლუღუმი 239

მ

მაუხჩიშვილი ს. 40
მიფიანი 315
მიფიანი დიმიტრი 380
მიფიანი რამინი 269
მიფიანი ლალაკო 357
მოგაი 163; იხ. შოგაი
მრუაშვილი ხოსია 313
მურაშვილი პარმენი 389
მურაშვილი ხოსია 375

ნ

ნალეა 153
ნალიკოვი 183
ნანიძე ა. 37
ნეკარდნაძე დიმიტრი 391, 392
ნენგელაიები 228, 354
ნენგელია მარიამი 116
ნეილაი 159
ნინდაგურიძე (დეკანოზი) 200
ნოი 248, 263
ნოგაი (ყოგაი) 163; იხ. მოგაი
ნოთაძე 212, 214
ნოშიაშვილი ნ. 2, 4
ნოშიტა III (რაქის ერისთავი) 56, 249,
251

ჩ

ჩაკვეტაძე ასკალონი 398
 ჩაკვეტაძე ამბროსი 398
 ჩარეჭოვი მარიაში 340, 361
 ჩარკვიანი დავითი 291
 ჩარკვიანი დიმიტრი 356, 387, 389
 ჩარკვიანი ხეარამზე 295
 ჩაჩიკაშვილი ნიკოლოზი 90
 ჩაჩხუნაშვილი უ. 6, 7
 ჩიკვიძე ვენედიქტე 390
 ჩიკვილაძე იოანე 239, 240, 334
 ჩიკოტასძე შოთაი 170
 ჩიქვილაძე 207
 ჩიქოანი ტატუ 369
 ჩიქოანი გაბრიელი 295, 297
 ჩიქოანი კაცია 295
 ჩიქოანი ქაიხოსრო 296
 ჩიჭობაძე ა. 38
 ჩილუნაძე 211, 213, 214
 ჩიჭავაძე (მერაბ წულუკიძის მეუღლე) 143
 ჩიხლაძე დავითი 299
 ჩილაძე ივლიანე 201, 345
 ჩოლოყაშვილი ქ. 11
 ჩოღერა 66
 ჩუბინაშვილი გიორგი 391
 ჩუბინაშვილი დავითი 39
 ჩუბინაშვილი იოანე 291
 ჩხვიძე შოშიტა 50
 ჩხეტიძე ანა 65, 198
 ჩხიკვაძე კირილე 388

ც

ცაგარელი იოანე 367
 ცაიშელი მაქსიმე 369
 ცერგელაძე 212, 214
 ციმაკურიძე კონდრატე 385
 ციმციმაძე ისაკი 290
 ცინაძე 170
 ცინარიძე 212, 214
 ციხისელი ისანე 57
 ცოტნე დადიანი 49
 ცხაკარაძე ალექსანდრე 379
 ცხვარაძე ალექსანდრე 381

ძ

ძალღუა 193

წ

წერეთელი გრიგოლი 20, 21, 117, 247, 262, 294
 წერეთელი ზურაბი 247, 298
 წორბელი მიქელი 310
 წულუკიძე 114, 172
 წულუკიძე ალმასხან როსტომის ძე 70
 წულუკიძე ბეჟანი 107, 108
 წულუკიძე გიორგი 57, 100, 102, 106, 107, 109
 წულუკიძე დავითი 57, 114, 115, 120, 121
 წულუკიძე ივლიანე მეღქისედეკის ძე 129
 წულუკიძე მარიაში 173
 წულუკიძე მარკიზი 103, 106
 წულუკიძე მერაბი 57, 103, 116, 143, 148, 149
 წულუკიძე ნიკოლოზი 108
 წულუკიძე პაატა 108
 წულუკიძე სეხნია 108

ჭ

ჭაბუკიანი გრიგოლი 398
 ჭავეჭავაძე ი. 12
 ჭარელიძე მირიანი 56, 222
 ჭარელიძე ქველი 56, 216, 217
 ჭეიშვილი ი. 190
 ჭელიძე სიმონი 385, 388
 ჭერამელი არსენი 195, 197
 ჭილაძე ელენე 107
 ჭიჭინაძე ანტონი 146, 147, 384, 388
 ჭიჭინაძე ზ. 39, 44, 46
 ჭიჭინაძე თადეოზი 198
 ჭუმბურიძე იოაკიმ 91

ხ

ხახნელიძე იოსები 287
 ხამბაშური დანიელი 84, 88
 ხიდიშელი თამაზი 169

ზოსია 220
ზოსრო 245
ზოფელი ნიკოლოზი 108
ხუციძეები 305
ხუციძე გიორგი 306, 396, 397
ვიდურელი 263
ვმელაძე მარკოზი 38

ჯ

ჯავახაძე 108
ჯავახი 135
ჯავახიშვილი ი. 3, 14, 18, 19, 29, 30,
37, 41, 44, 45, 75, 95, 266, 276, 376,
383, 399
ჯაკობია გ. 308, 396
ჯალალედინი 342, 387
ჯანაშვილი გ. 39
ჯანაშია ს. 75
ჯანელიძე სვიმონი 112
ჯანსული 395
ჯაფარიძე ამბერკი 185, 329

ჯაფარიძე ბეჟანი 289
ჯაფარიძე ევა 348
ჯაფარიძე ზინაილა 324, 347, 366, 374,
375, 393
ჯაფარიძე თამარი 207
ჯაფარიძე თუთა 240
ჯაფარიძე ივანე 289
ჯაფარიძე კობტა 249, 251
ჯაფარიძე ლომკაც (იმერეთის სამეფოს
მოლარეთუხუცესი) 57, 140, 192, 193
ჯაფარიძე სვიმონი (მთავარეპისკოპოსი)
56, 57, 140, 320
ჯაფარიძე ტრ. 355
ჯაფარიძე ქაიხოსრო 90
ჯაფარიძე ყარამანი 245
ჯვანშერი (მთავარი) 193
ჯორჯაძე ა. 12
ჯოღელიანი 315
ჯოხაძე კიმოთე 242
ჯუანშერი 75
Помяловский 429

გეოგრაფიულ სახელთა

ბ

ბბარი 185, 329
ბბრაშიანი 24
ბბარა 42, 146, 323, 382
ბბარის ხევი 146
ბბენევი 24
ბბთონი 115, 230, 231, 317, 318, 341,
367, 380
ბბლევი 24
ბბლვანი 10, 11, 12
ბბლიბანი 24
ბბლპანა .6, 307, 364
ბბბროლაური 22, 29, 33, 41, 56, 58,
137, 319, 380, 386
ბბნანური 36
ბბრგვეთი 44
ბბრგვისი 24
ბბრკნეთი 24
ბბსტრახანი 182
ბბსურეთი 285

ბბტენი 50
ბბფხაზეთი 157, 197
ბბღვი 6
ბბღმ. საქართველო 21, 22, 37, 48
ბბხალგორი 25
ბბხალდაბა 24
ბბხალშენი 24
ბბხალციხე 238
ბბხალაური 24
ბბხმაჭი 24
ბბხმეტა 8, 10, 12

გ

ბბზუნანთკარი 24
ბბზისხვეი 24
ბბბრაკონი 22, 55, 169, 171, 177, 384,
390
ბბბრეულა (მღ.) 337
ბბბრეული 22, 54, 127, 336, 384, 385

ბარი 57, 192, 193, 352, 387, 389

ბასიანი 41

ბაღდადი 116

ბაჭი 340, 356, 361

ბაჭისხევი 244, 335, 348, 355

ბეთაბრელი 42

ბეთლემი 54, 56, 58, 128, 150, 347

ბეთლემი 152, 154

ბელოთი 24

ბეჟანთციხე 24

ბერლემი 325, 328, 330

ბიჭვინთა 57, 193

ბოლი 24:

ბოლნისი 76, 276

ბოსტანა 131, 346, 380

ბოყეა 233, 255

ბოყეი 271, 335

ბუბა 42

ბუგეული 22, 54, 58, 69, 72, 318, 321,

338, 346, 380, 385

ბუღაწვერი 24

ბ

გაეაზი 24

გელათი 84, 139, 180, 292, 332

გეოგჩაი 19

გიორგიწმიდა 24, 129

გლოლა 40—43, 54, 58, 59, 254, 255,
327, 389

გოდელაური 88

გოლგოთა 130

გომი 253, 329, 385

გომურა (მღ.) 259

გორდის ციხე 36

გორი 165, 166, 354, 358, 384

გორისა 320

გორისუბანი 22, 126, 384, 385

გრუა 24

გულამაყარი 28, 36

გურია 19

გურნი 375

გურჯაანი 17

დ

დაბაკნეთი 24

დალიანეთი 24

დავლიანთ კარი 24

დარიალის ხეობა 36

დას. საქართველო 21, 23, 49

დგვირისი 24

დერჩი 364, 384, 385, 395, 397

დიგორი 41

დიდი ლიახვი 24:

დისევი 24

დმენისი 24

დღნოსი 40, 41

ე

ელოიანი 24

ენუქიძე (რ-ნი) 386, 388, 389, 390

ერგდვი 24

ერეთი 20

ერთაწმიდა 197

ვ

ვანათი 24

ველევი 40, 150, 160, 325

ველიეთი 169, 271, 332

ველიშეული 42

ველტყევი 22, 190, 191, 271

ვენეტკი 226, 352

ვეჭინი 242

ზ

ზარაგულა 6, 308, 368

ზაქათალა 19

ზახლეული 42

ზედა ალვა 298, 364, 373

ზედა ბარი 193

ზედა ლუხვანო 6, 300, 368, 372, 395

ზედა ქალაქი 42

ზედა ღვარია 61

ზედა ღვარისი 368

ზედა შაერა 80

ზედა წიფერჩი 6, 309

ზემო აჩაბეთი 24, 32, 41, 52
ზემო ველთა 24
ზემო კრიხი 157, 319, 347, 379
ზემო რაჭა 11
ზნაკვა 41, 59, 77, 79, 273, 321, 346,
379
ზოდები 24
ზუბი 299

ო

თაბორი 6, 8, 277, 365, 373, 397, 398
თაკუერი 41, 49
თამარაშენი 24
თბილისი 8, 12, 14, 16—19, 25, 29, 352
იხ. ტფილისი
თევრეშო 42
თელავი 12, 17, 29, 35, 37
თერგი 36
თერნული 42
თერნულისთავი 42
თეძმა 197
თიანეთი 10, 12
თინიკანთკარი 24
თილვა 24
თლული 54, 57, 58, 103, 147, 384,
385, 388
თუშეთი 8, 10, 21

ო

იგრუსალიმი 105, 115, 399
ივერია 115
იკოთი 24
იმერეთი 17, 18—21, 27, 29—48, 51,
77, 103, 111, 116, 129, 130, 193,
223, 238, 273, 295, 382, 383, 393
ირი 243, 271, 352
ისუნდერი 398, 367
იფნევი, 24
ინა 184, 320
იწროთა 144, 145

ქ

კავთურას ხეობა 19
კავკაზსკი 16
კაჩაეთი 42

კაცხი 45, 48
კაჭრეთი 11, 13
კახეთი 9, 12, 13, 17—19, 21, 23, 35,
36
კენკაანთკარი 24
კეცები 40
კეხვი 24
კვარასციხე 5, 6, 169, 170
კვაშხეთი 231, 271
კვირიკეწმიდა 156
კვიტაშვილის ციხე 157, 270
კიბაბული 373
კლდისუბანი 113, 336, 339, 360
კოლეთი 24
კომანდელი 238, 355
კონსტანტინეპოლი 50
კორინთა 24
კორტი 22
კრასნოდარი 16
კრიხი 22, 42, 54, 55, 58, 157, 161, 270
კრიხელა (მღ.) 157
კუდარო 40, 41

ლ

ლაბეკინა 6, 293, 362—365, 373, 395—
397
ლაგვანთა 248
ლაილაში 6, 289, 292, 293, 300, 365,
374, 375, 396
ლაკვანთა 271
ლატარი 299
ლაფალი 24
ლატორი 353, 369
ლაჩთი 271
ლაჭანი 371, 374, 385, 387
ლაჭობა 397
ლევანიანი 24
ლენინგრადი 11
ლეჩხუმი 32, 35, 53, 183, 277, 293, 295,
309, 315, 362, 370, 372, 373, 382,
383, 387, 397, 398
ლიხეთი 184
ლიხთ-იმერეთი 49
ლომისხევი 24
ლოტიანთკარი 24

მაზანდარანი იხ. სპარსეთი 190
 მათხოვი 48
 მამისაანთუბანი 24
 მანდიკორა 388
 მარტიანი 24
 მარტვილი 306
 მარწეში 24
 მატანი 13
 მაჩიტლური 375
 მაქარაანი 24
 მახიარეთი 24
 მახურა 367
 მედელანთკარი 24
 მეზერეთი 24
 მეღესი 197
 მესხეთ-ჯავახეთი 8, 27
 მეტენარია 41, 42
 მეტეხი 30, 36, 391, 392, 398
 მეწყერი 24
 მეკერეთი 184, 384
 მეხურა 42
 მეჯვრისხევი 20, 161
 მეჯუღის ხეობა 20, 21, 24
 მთავარანგელოზის ეკლესია 157
 მთასაყდარი 147
 მთისკალთა 22
 მთიულეთი 36
 მინდაციხე 60, 169, 177
 მიქარწმიდა 22, 55, 72, 128, 129, 318, 337, 351
 მოედანი 328
 მოზლოვი 178, 180, 181, 182
 მონასტერი 24
 მორბედანთკარი 24
 მოსკოვი 254, 258, 268
 მოტყიარი 59, 80, 379
 მოჩალეთი 24
 მრავალძალი 22, 48, 54, 77, 202, 203, 206, 209, 315, 323, 339, 342, 343, 353, 354, 358—380, 386, 387
 მუნჯური 24
 მური (ციხე) 371, 372
 მუხლი 186, 387

მუნარი 28

მღვიმევი 45

მცხეთა 31, 44, 45, 46, 49, 50, 52, 228, 353, 372, 387, 389

მცხეთა (სოფ. ლეჩხუმში) 53

ნ

ნაბაკევი 24

ნაგარევი (ციხე) 270

ნაკეთი 330

ნამარნევი 298

ნანიანი 13

ნასაჯვარევი 146

ნასპერი 6, 302, 303, 368

ნაყურალეში 294, 363, 389, 395, 397, 398

ნაციხვარი 8 10, 11

ნელდათი 24

ნიკოლასწმიდა 42

ნიკოლასწმიდა 43, 44, 45, 54, 55, 57, 59

ნიკორწმინდა 22, 41, 43, 45, 54, 55, 57,

59, 69, 73, 77, 90, 92, 97, 98, 101,

102, 109, 111, 112, 115, 144, 340,

342, 343, 352, 357, 361, 379, 380,

380—390

ნინიას ციხე 169, 178

ნული 24

ნუხა 19

ო

ობზა 36

ოღიში 144, 145, 295

ოკრიბა 29, 77, 273, 382, 388

ონი 23, 41, 42, 43, 81, 87, 88, 244, 245,

246, 251, 268, 271, 315, 321, 340, 3

360, 380, 380—387, 389

ონქევი 348

ორბელი 6, 364, 371, 372, 385, 397

ორხევი 6

ოსეთი 24, 25

ოფიტარი 395

ოქუმში 6

ოყურეში 6, 29, 304, 310, 356, 362,

363, 372, 375, 387, 395, 397, 398

პალესტინა 20; 21
 პალიასტომი 116
 პატარა ლიახვი 24
 პატარა ონი 22, 33, 54, 55, 66, 88, 269, 337
 პატარა ჩორჯი 131
 პატეინეთი 24
 პიპილეთი 242, 331, 355, 384

ფ

ფაშკვა 241, 355
 ფლეუ 40

რ

რაქა 4, 5, 7, 9—11, 21—23, 26; 27, 30, 31, 32, 35, 37, 38, 40, 41, 44—45, 58, 59, 67, 111, 112, 116, 122, 144, 145; 171, 172, 174, 175, 177, 189, 190, 191, 193, 206, 215, 231, 246, 255; 268, 273, 309, 315, 324; 325, 342, 343, 346, 347, 354, 358, 362, 368, 373, 376—379, 382—384, 387, 391
 რაქა-არგვეთი 31, 45
 რაქა-თაქვერი 48
 რაქა-ლეჩხუმი 2, 3, 4, 5, 7, 8, 18; 19, 21, 27, 29, 31, 353, 357
 რიონი (მდ.) 140, 178, 244, 247, 248, 251, 384, 385
 რუბოძალი (მდ.) 243
 რუბოძალი (ხევი) 271
 რუსეთი 12, 140, 178, 183

ს

საბერძნეთი 177
 საბუკე 389
 საგარეჯო 13
 საღმელი 41, 133, 136, 137, 319, 320, 340, 354, 358, 360
 საელიო 124, 165
 საინგილო 19, 27
 საირმე 6, 292, 305, 306, 364, 373, 385, 396, 397

საკაო 248, 250, 328, 338, 359, 384, 385
 საკაურა (მდ.) 248
 საკეცია 131, 321
 სალხინო 54, 146
 სამაროვანი 255
 სამება 124, 269
 სამეგრელო 19
 სამთისი 192, 271, 333, 348
 სამცხე-ჯავახეთი 18, 19, 21
 სამხრეთ ოსეთი 23, 24, 41
 სანკტპეტერბურგი 39
 საპორეთი 24
 საქართველო 3—6, 9, 12, 14; 24; 30; 31, 35, 37, 39, 44, 49; 50; 52; 112, 179—183, 241, 246, 250, 273; 389; 368, 383, 398, 399
 საშინდია 72, 321.
 საჩხერე 247, 354, 358
 საძეგური 24
 საწალიკე 42
 საწირე 42
 საკილი 42
 საჯანი 245
 სევა 213, 214; 265, 227, 271, 238; 240; 241, 334; 336; 349, 351; 354; 355; 385
 სერულის ხევი 184
 სენეთი 299, 304, 395, 396
 სეერი 24
 სიონი 122, 224, 252, 349
 სილნალი 29
 სნეკვი 24
 სომიწო 22; 238; 240, 241, 271; 334, 384, 385
 სონდარული (მდ.) 215
 სორი 54—56, 58, 59, 215, 219; 271, 321, 347, 379; 380, 381
 სოხთა 24
 სპარსეთი 190
 სუნისი 24
 სხევა 22, 45, 48, 54, 186, 196, 271, 316, 356, 333, 385
 სხიერი 234, 271, 338, 342, 387—389

ბ

ტოლა 41, 124, 315
 ტოლი 269
 ტურისტები 36
 ტფილისი 11, 25, 26, 32, 37, 38, 39,
 129, 180, 182, 225, 226, 242, 354,
 357, 385, 387. იხ. თბილისი
 ტყაჩირი 375
 ტყისუბანი 24

უ

უკანუბანი 24
 უწერა 43, 323, 330, 331, 347, 352, 389
 უშოლთა 271
 უცხერი 369
 უხუთი 305

ფ

ფარახეთი 11, 48, 206, 207, 209, 213,
 271, 335, 340, 349, 384, 387, 389
 ფაყი 395
 ფრინე 24
 ფრინესებობა 24
 ფრისია 24
 ფსორი 242, 335, 348
 ფუტყეთი 193, 201, 323, 342

ქ

ქარელთკარი 24
 ქართლი 18, 19, 23, 27, 35, 36, 52, 183
 ქართლ-კახეთი 6
 ქედის უბანი 22, 77 323, 379, 385
 ქემერტა 24
 ქერაბინთა 173
 ქველა კრიხი 319
 ქველა ყოშხა 123, 269
 ქველა ლეარდია 61
 ქველა შავრა 63
 ქველი 333—334
 ქვემო აჩაბეთი 24
 ქვემო ბარი 192, 201, 271, 332, 337,
 345, 346, 348, 355, 358, 363, 371,
 389
 ქვემო ველთა 24
 ქვემო რაჭა 38, 41, 52
 27 გ. ბოკორიძე

ქეიშარი 6, 357, 363

ქსნის ხეობა 19, 24

ქსუისი 24

ქუთაისი 7, 8, 18, 19, 23, 29, 37, 116,
 128, 170, 182, 264, 312, 357, 378,
 381, 382, 383

ქუმელაიანი 42

ქურთა 24

ლ

ლადიში 124, 336, 341, 343, 384, 387

ლარი 329, 351

ლაურულეთი 24

ლები 41, 42, 43, 81, 88, 203, 245, 247,
 258, 263, 325, 351, 355

ლეიარა 132, 270, 337

ყ

ყანდაურა 13

ყანჩავეთი 24

ყანჩათკარი 24

ყველდაბა 24

შ

შაორი (მდ.) 146, 388

შარლომეთი 271

შველეთი 24

შილა ქართლი 20

შინდიარი 24

შოლა 42, 326

შომეთი 42

შორაპანი 43—46

შორაპან-რაჭა 45

შოუბანი 384

შრომისუბანი 22

შტურო 395

შქმერი 42, 43, 232, 271

შხივანა 155, 325, 347

შხო 42

ჩ

ჩაილური 11

ჩიტოანი 24

ჩორღი 335

ჩორჯო 131

ჩრდ. კავკასია 33
ჩუშო 42
ჩქუმი 6, 309
ჩხუტელი 387, 389

ც

ცაგერი 6, 29, 308, 309, 312, 316, 318,
353, 376, 385, 388, 389, 390, 396, 397
ცაგერის რაიონი 41
ცხავატი 24
ცხეთა 6, 300
ცხილათი 42
ცხიმორი 349
ცხრაყარა 12

ძ

ძეგლევი 43, 251
ძირაგული 391
ძირგული 42
ძმუისი 142

წ

წედისი 43, 271, 331
წესი 22, 41—43, 168, 177, 178, 180,
270, 320, 324, 332, 348, 352, 355,
385, 390
წილკანი 28
წირქოლი 21
წადისი 148
წმინდურა 331
წოლა 331
წყისი 21 22

ბ

ბალა 304, 355
ბალისუბანი 11
ბანები 24
ბაშლეთი 6, 300, 302, 366, 374, 377,
382
ბზო 193
ბელიაღლე 342
ბელიში 42, 53, 54, 88, 89, 98, 99, 116,
191, 341, 344, 353, 356, 357, 380

ბიდროთა 42
ბიორა 41, 42, 43, 247, 385
ბორკინი 24
ბრებალო 41, 342, 357, 390, 397
ბუვიში 269, 293, 362

ხ

ხარბალი 24
ხარისტვალა 271
ხევი 27
ხეითი 24
ხენდისუბანი 24
ხეორის ხევი 184
ხერკალეთი 24
ხეამლი 6, 309, 310, 366, 377, 382,
395, 396
ხვანკარა 130
ხილიკარი 270
ხიმში 166, 337, 351, 357, 385
ხირხონისი 234, 345
ხოზუეთი 24
ხონი 144, 145
ხოწყიორი 53, 80, 88, 323, 333, 346,
355
ხოროტი 24
ხოტევი 22, 42, 54, 57, 58, 60, 103,
108, 142—144, 148, 270, 380, 384
ხოშური 24
ხუციანი 24
კიეში 42, 185, 329

ჯ

ჯეჯორი (მდ.) 242, 243
ჯვარი 399
ჯოისუბანი 228, 271, 324, 335
ჯვარისა 11, 273, 320, 400

Кавказ 39
Осетия 39
Пшавия 39
Рача 39
С. Петербург 39
Сванетия 39
Хевсуретия 39



სურ. 1. ტბით. მთვარანგელოზის ეკლესია



სურ. 2. ტემოს ეკლესიის წარწერა.

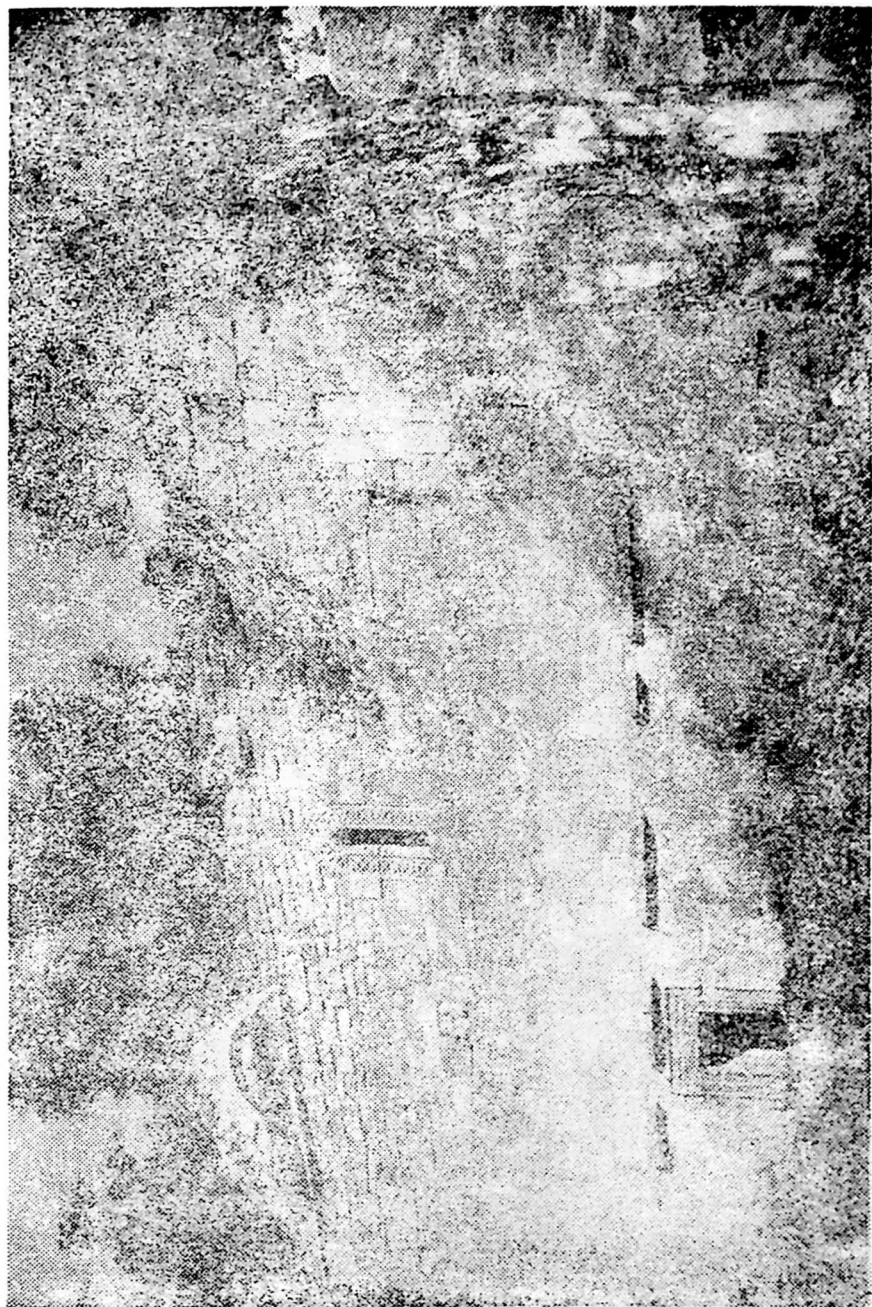

სურ. 3. ლაბეკინა. შთავარანგელოზის ეკლესია.



სურ. 4. წარწერა ლაბეკინის ეკლესიის სამხრეთ კედელზე.



სურ. 5. წარწერა ლაბეჭინის ეკლესიის ჩრდილოეთ კედელზე.

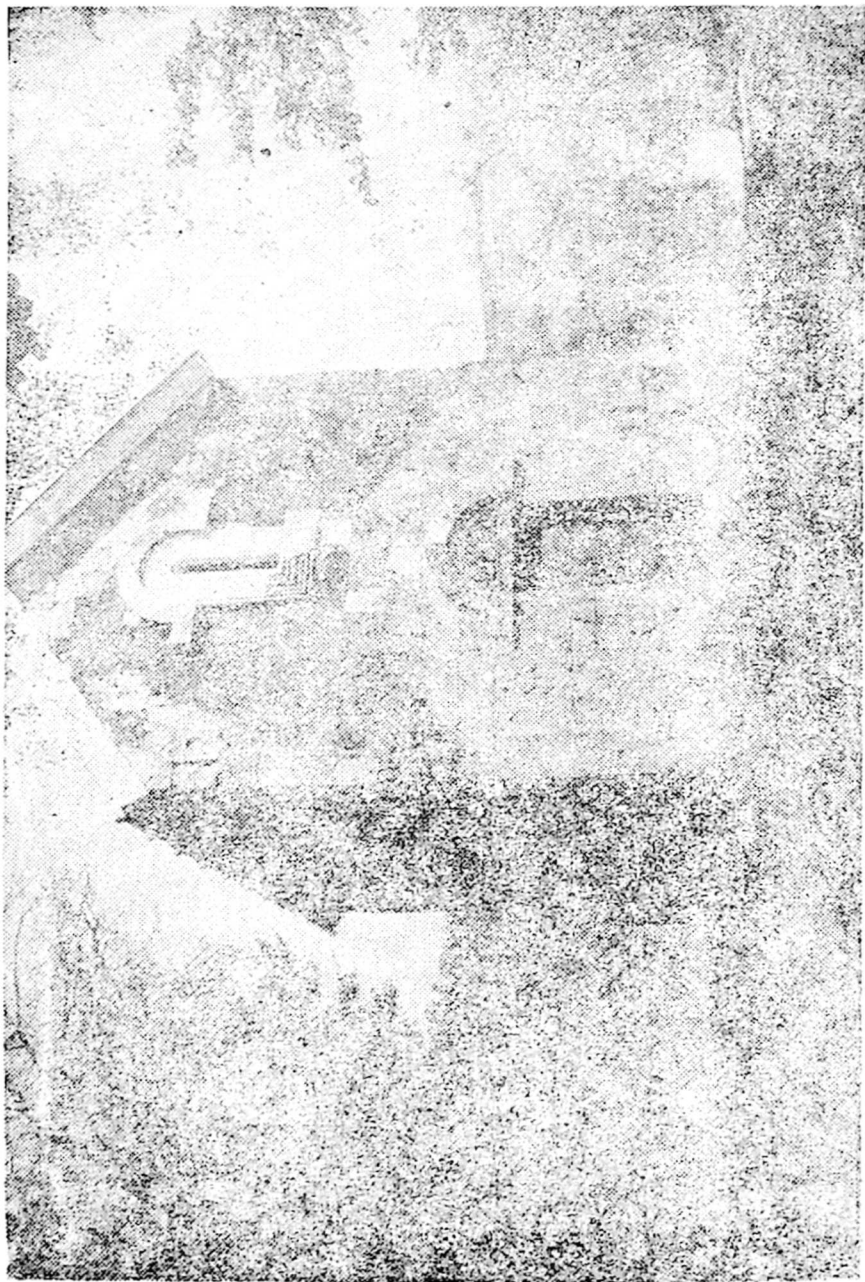

სურ. 6—14. პატარა ონი, რაკეოს წმ. ნიკოლოზის ეკლესია.

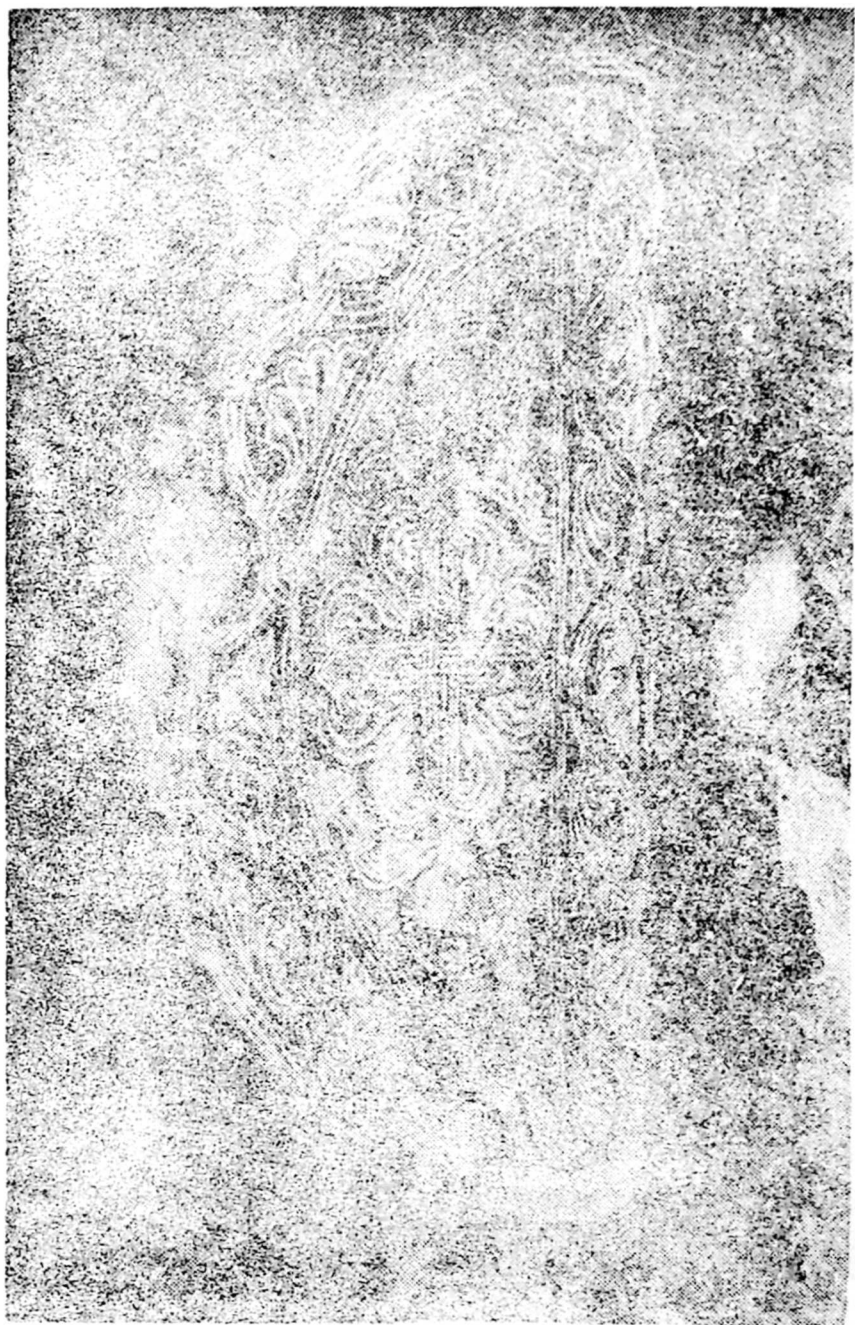

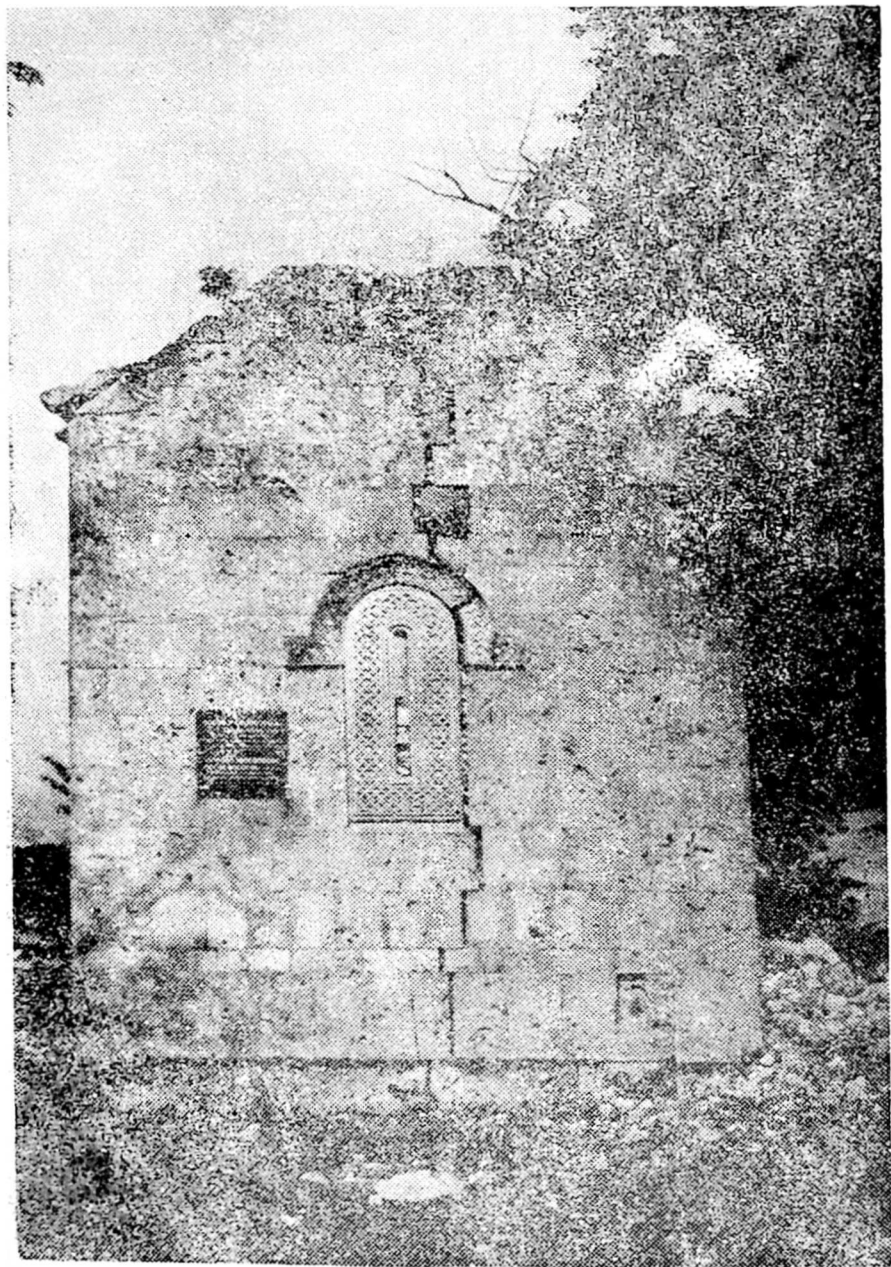

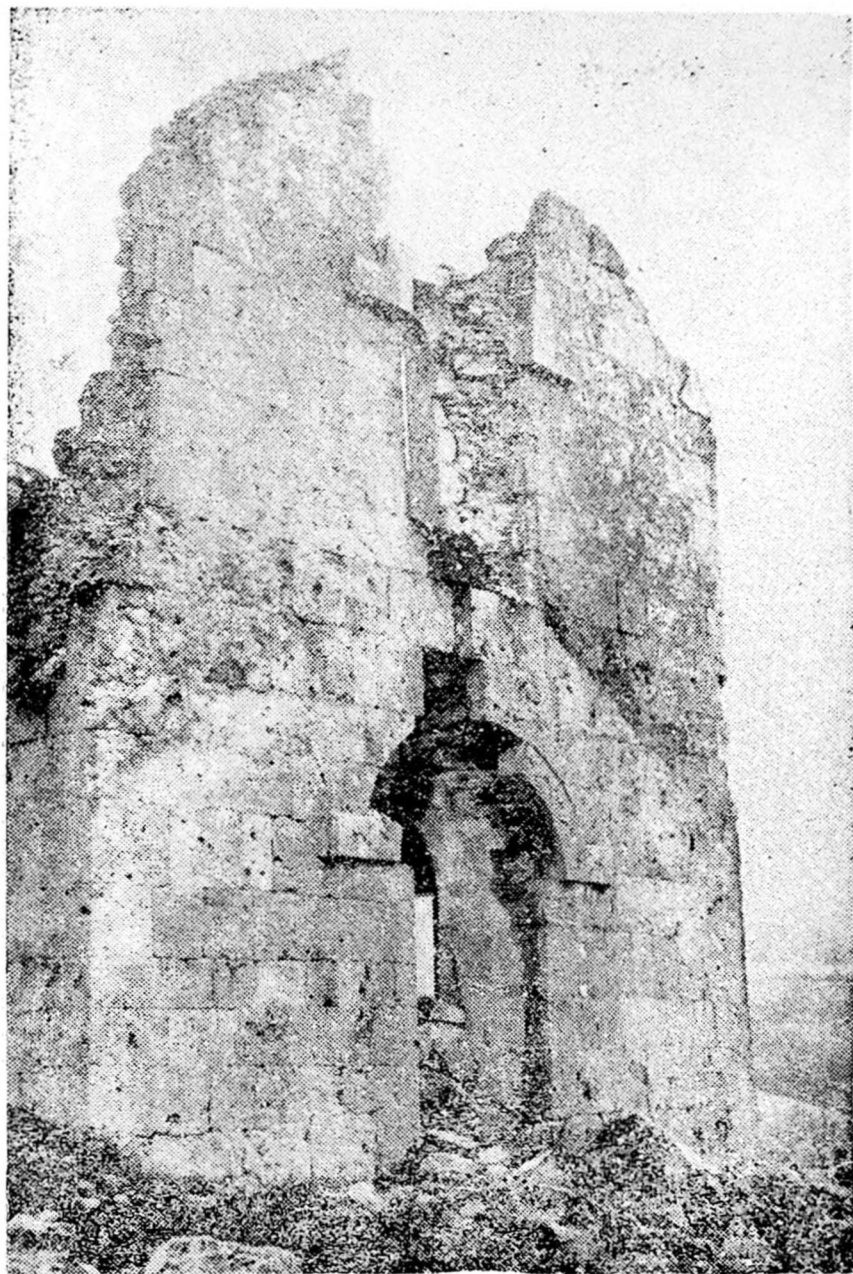

სურ. 9

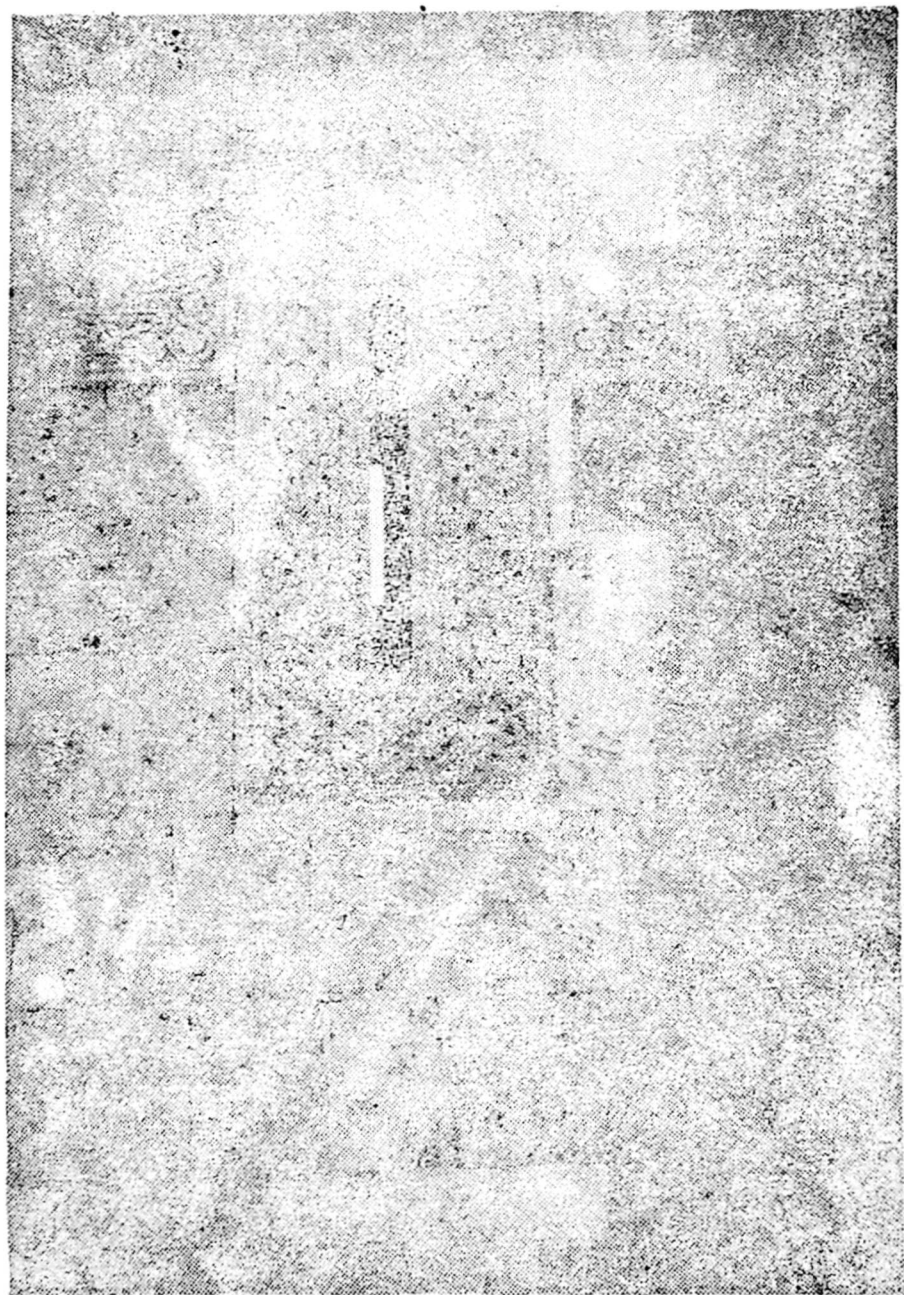

სურ. 10

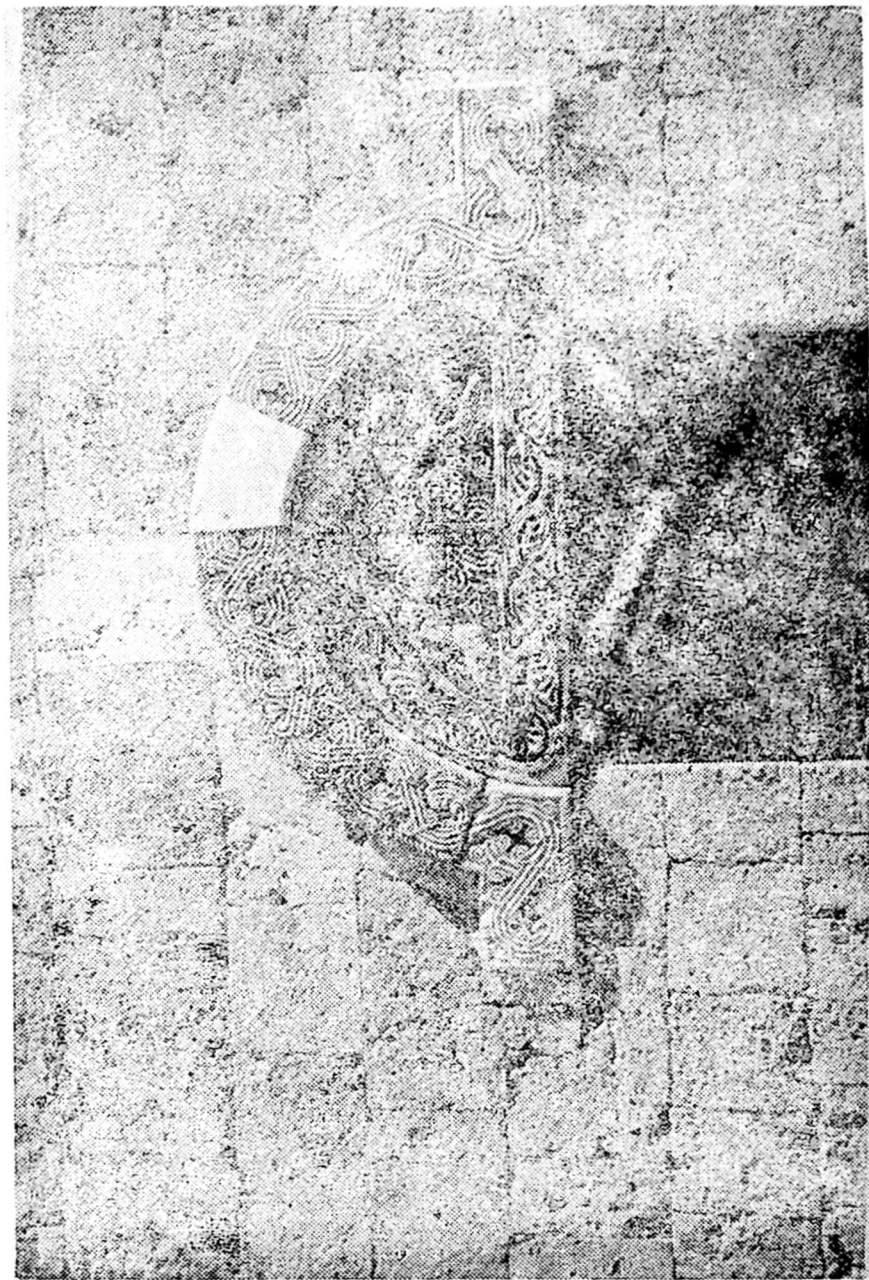

სურ. 11

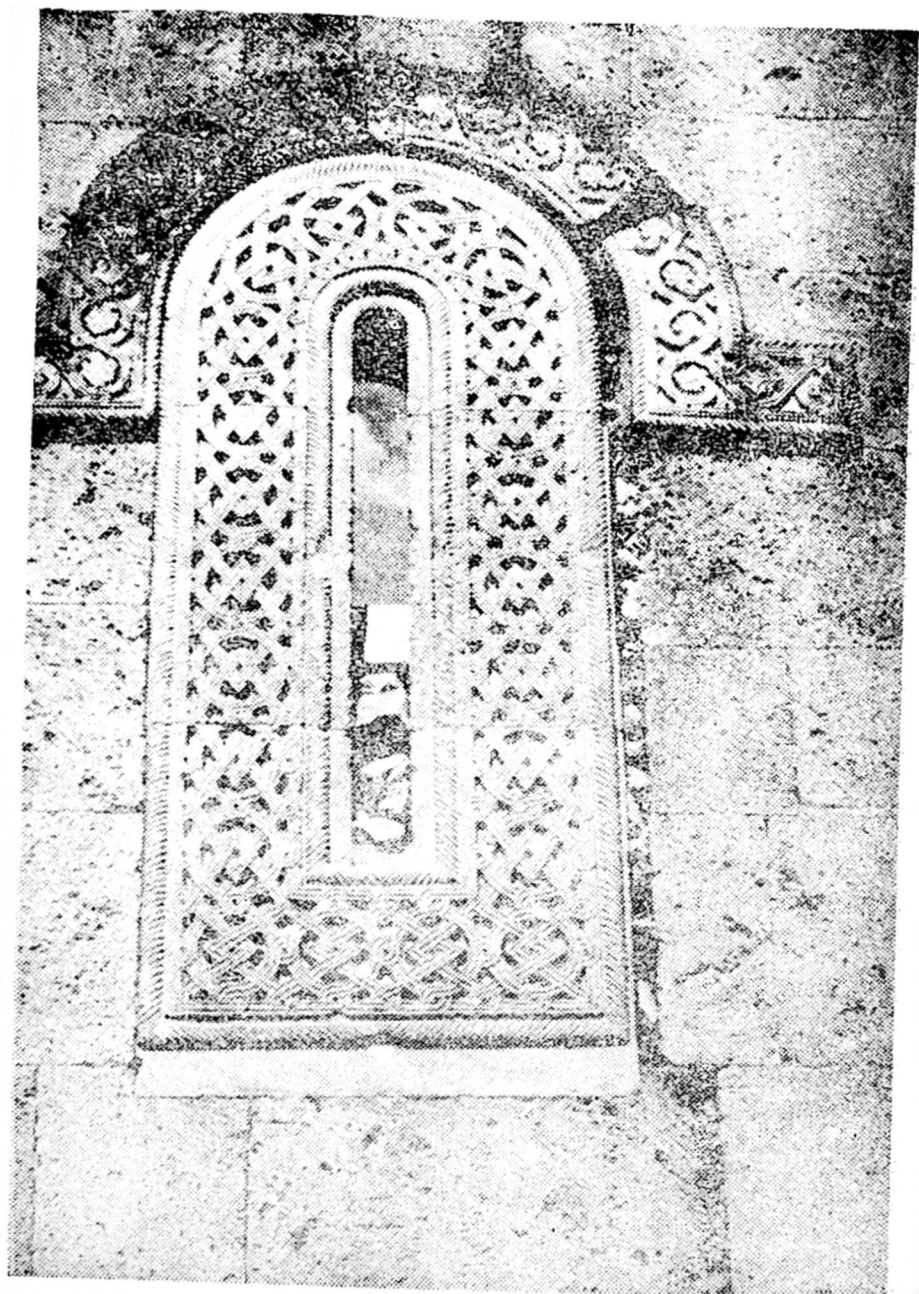

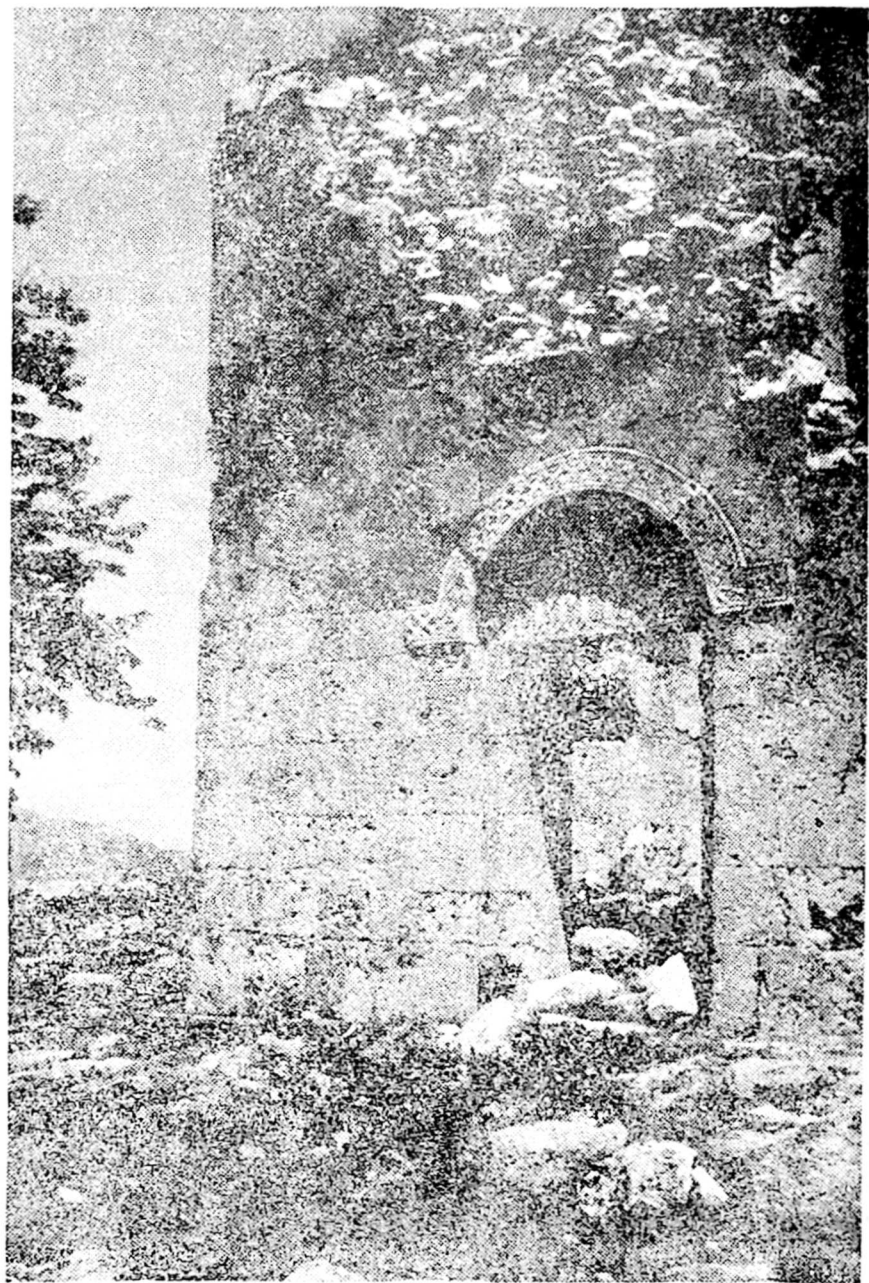

სურ. 13



Fig. 14

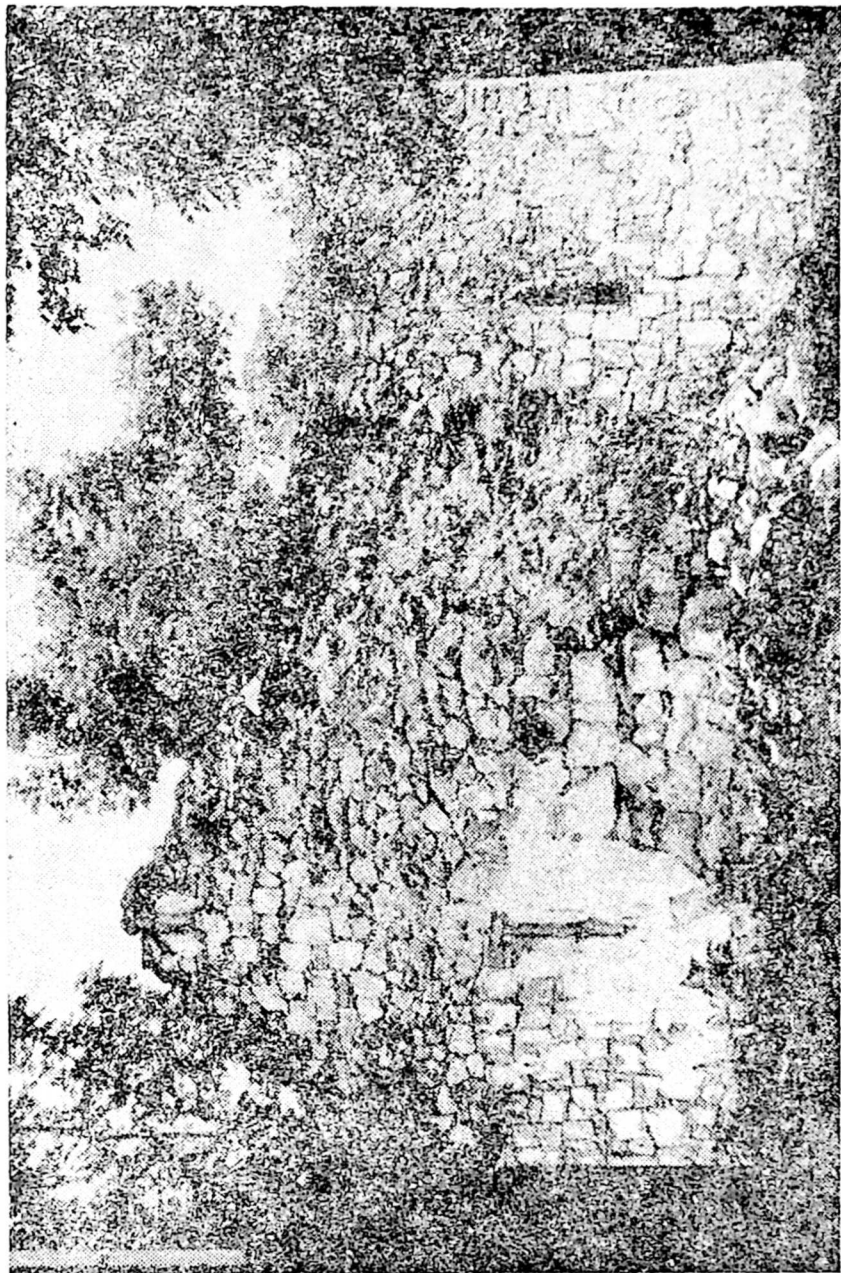

სურ. 15. პატარა ონი. წმ. გიორგის ეკლესია.



სურ. 16. პატარა ონი. რაიკეთის წმ. ნიკოლოზის ეკლესია. კანკელის ფრაგმენტები.



სურ. 17. პატარა ონი წმ. გიორგის ეკლესია. კახა ერისთავის წარწერა.

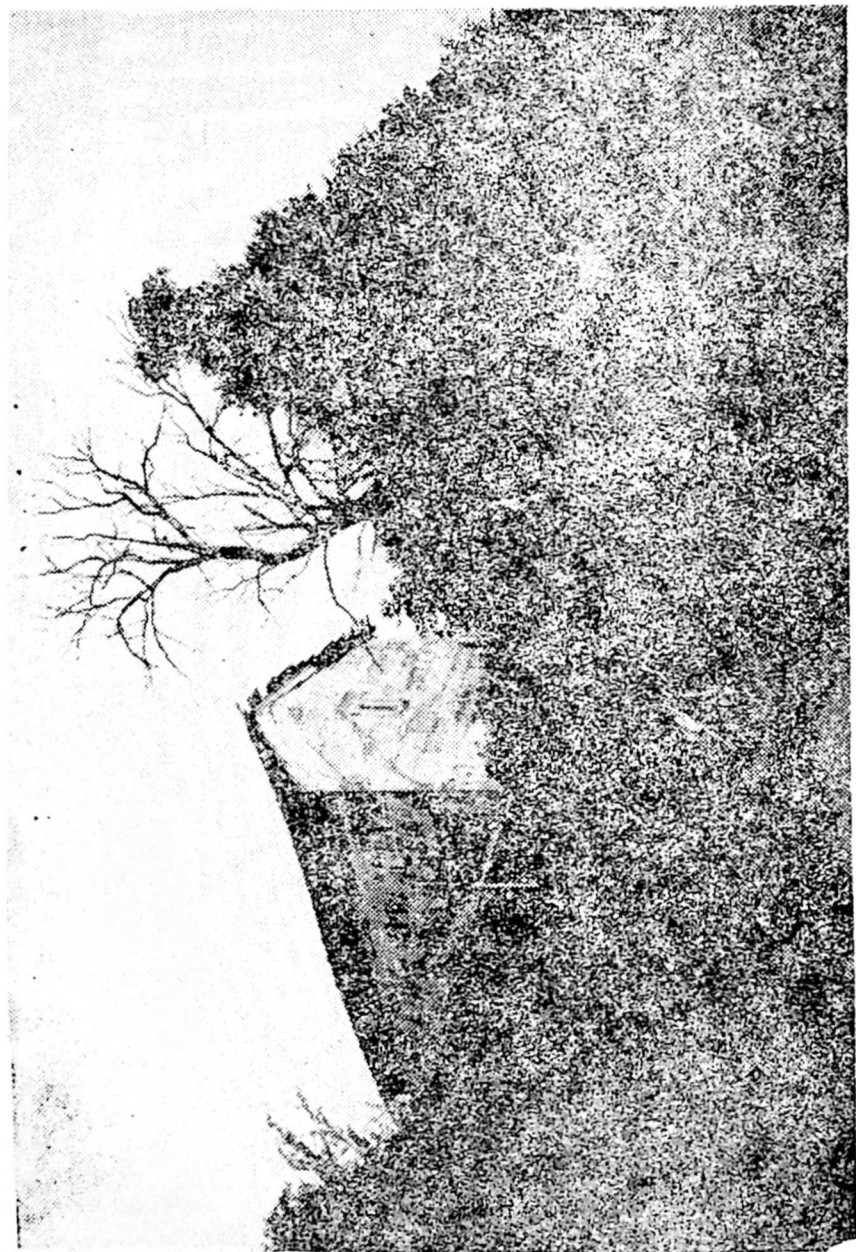

სურ. 18. ბუბეული. დემონსტრაციის ეკლესია.



სურ. 19. ბუვეული. ღვთაწმინდის ეკლესია. სამხრეთის კარი.

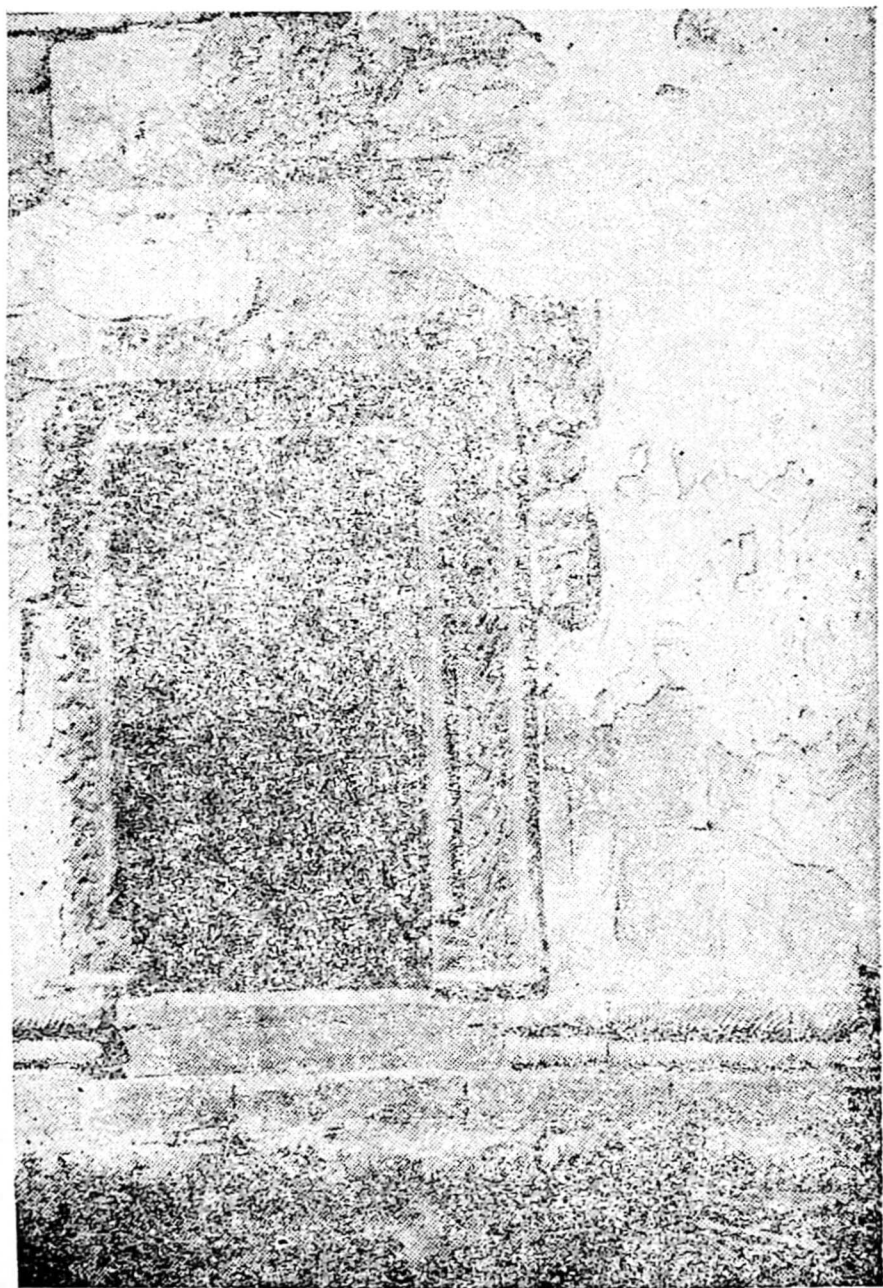

სურ. 20. ზუგუდი. ღვთისმშობლის ეკლესია დასაღვთის კარი.



სურ. 21. ბუბუღუღი. დემისმუბლის ეკლესია ვახილ სანიკის წარწერა.



სურ. 22. ბუბეული. დეონისშობლის ეკლესია. ლაზარეს აღდგენება.



სურ. 23. ბუგეული ლეიხმუბლის ეკლესია, ხარება.

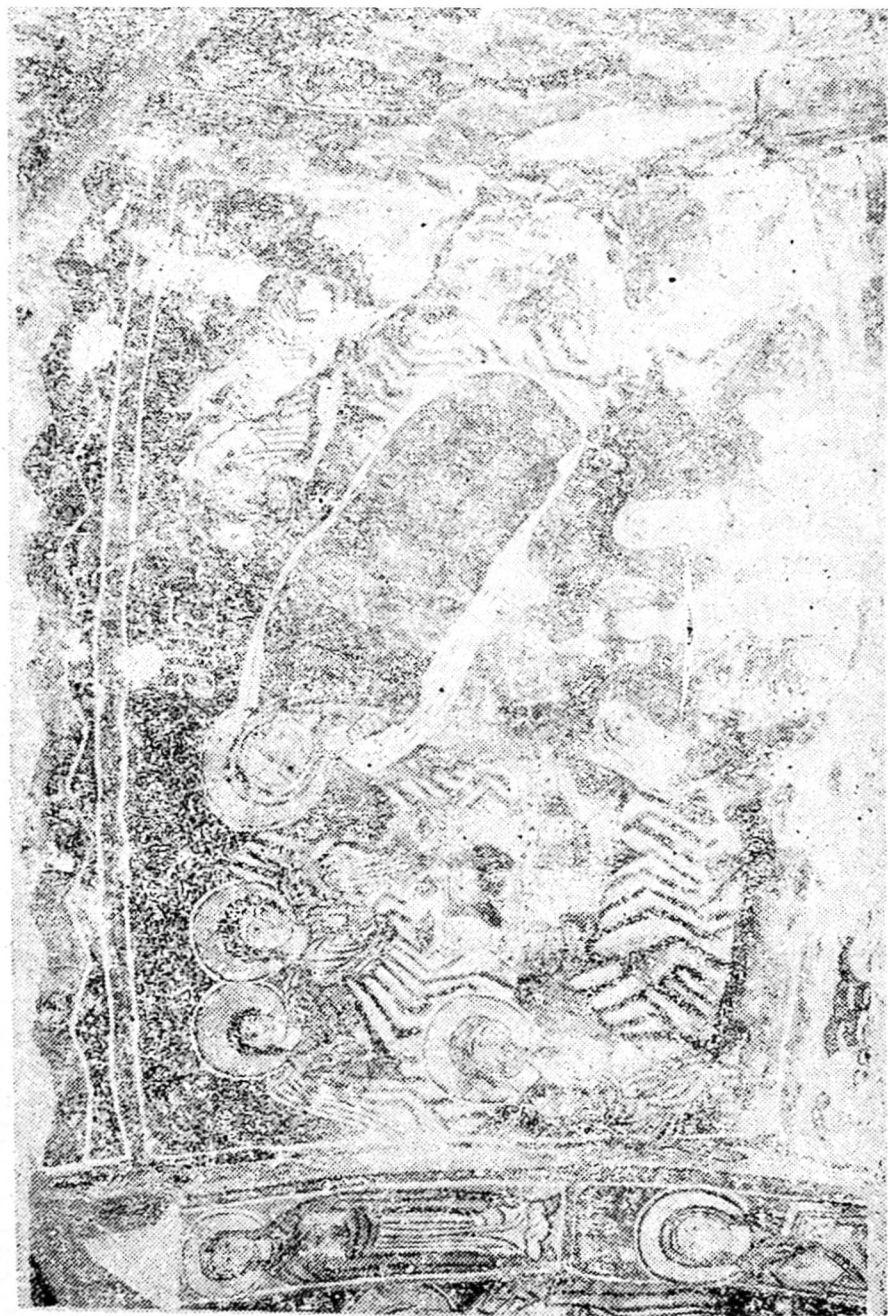

სურ. 24. ბუბეულო. ღვთისმშობლის ეკლესია. შობა.



სურ. 25. ბუგბეული. ლეთისმშობლის ეკლესია. სულწმინდის მოხეხვა.



სურ. 26. ბუბეული. დვთისშობლის ეკლესია. იერუსალიმში უსკლა.

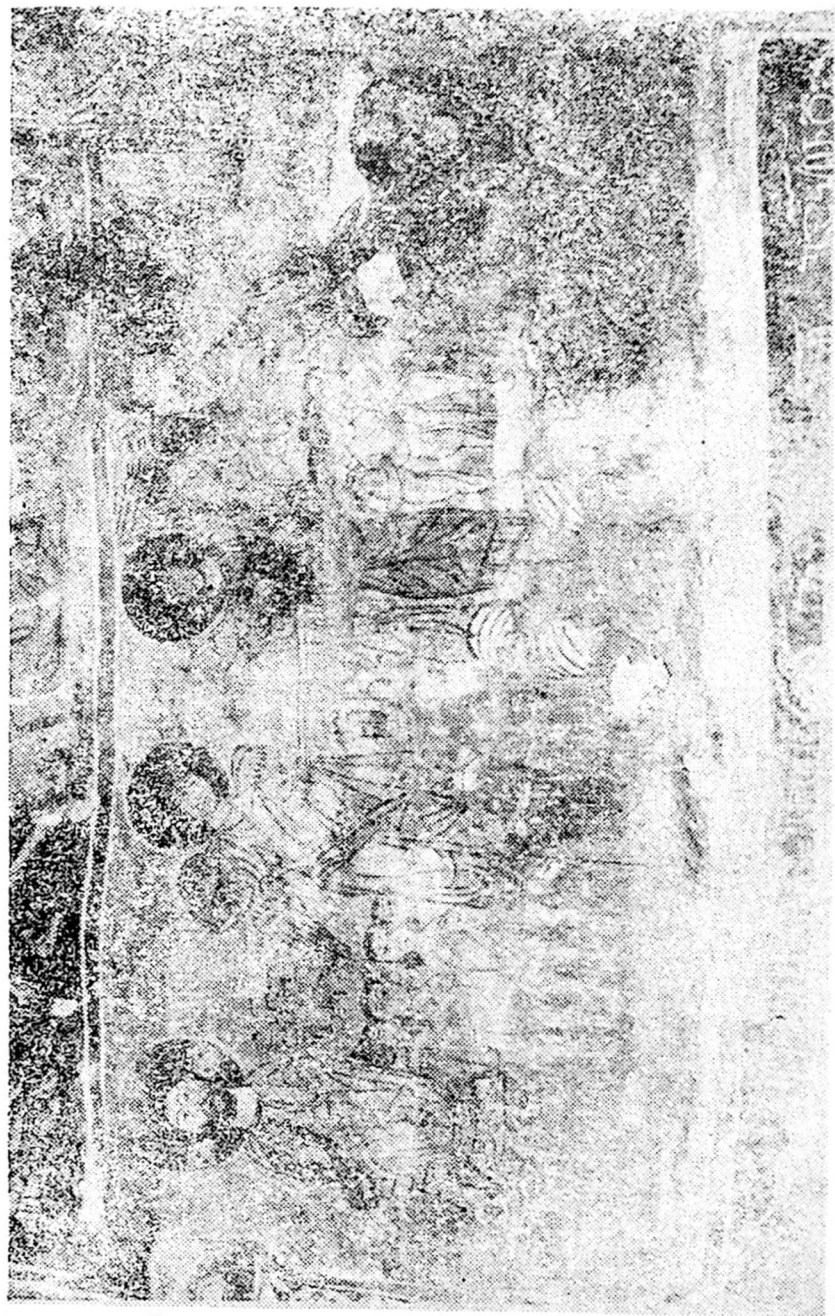

სურ. 27. ბუბიულ. ღვთისმშობლის ეკლესია. განკობვა.



სურ. 28. ბუვეული. ღვთისმშობლის ეკლესია. შიქელ-გაბრიელი.

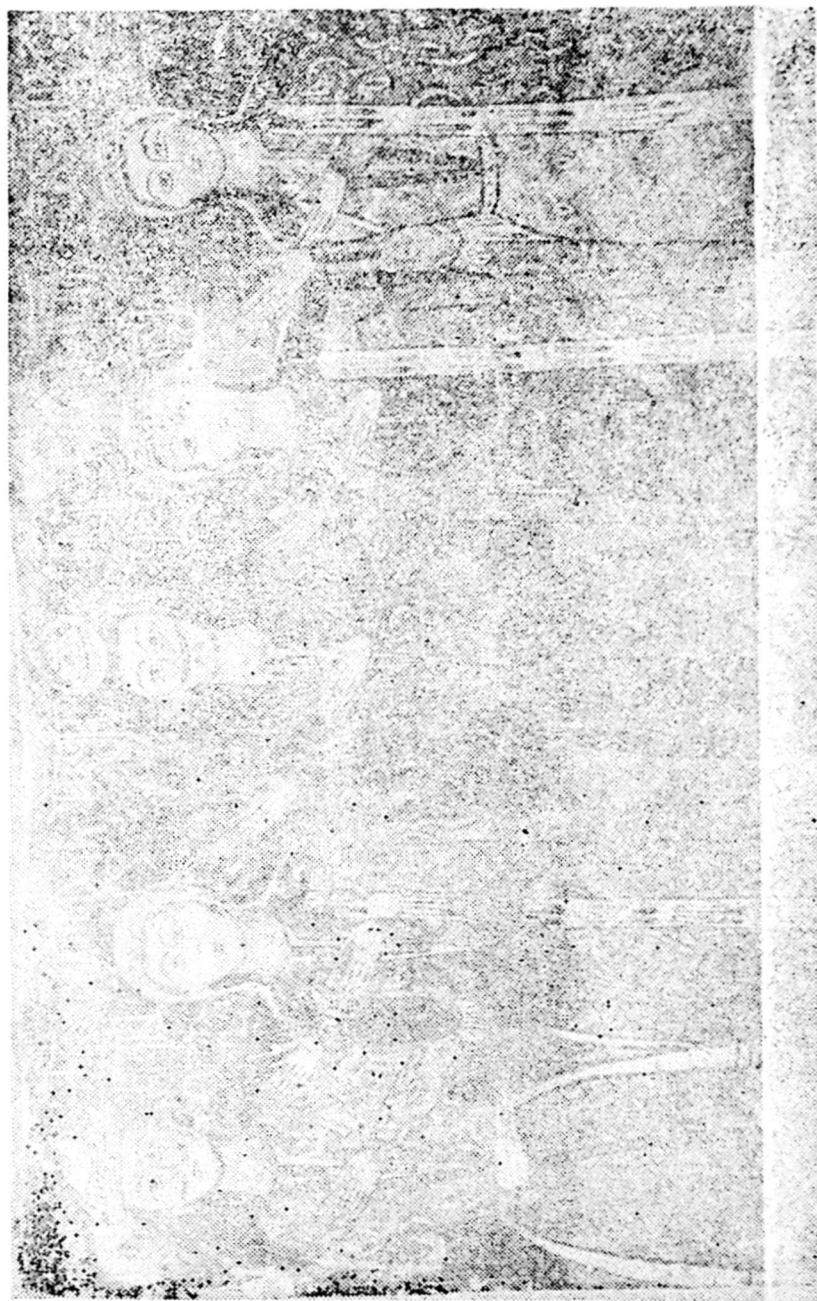

სურ. 29. ბუბეული. ღვთისმშობლის ეკლესია. საერო პირთა გამოსახულება სამ-
ხრეთ კედელზე.



სურ. 30, 31. ქვარია. ეკლესიის ხედი.



სურ. 31

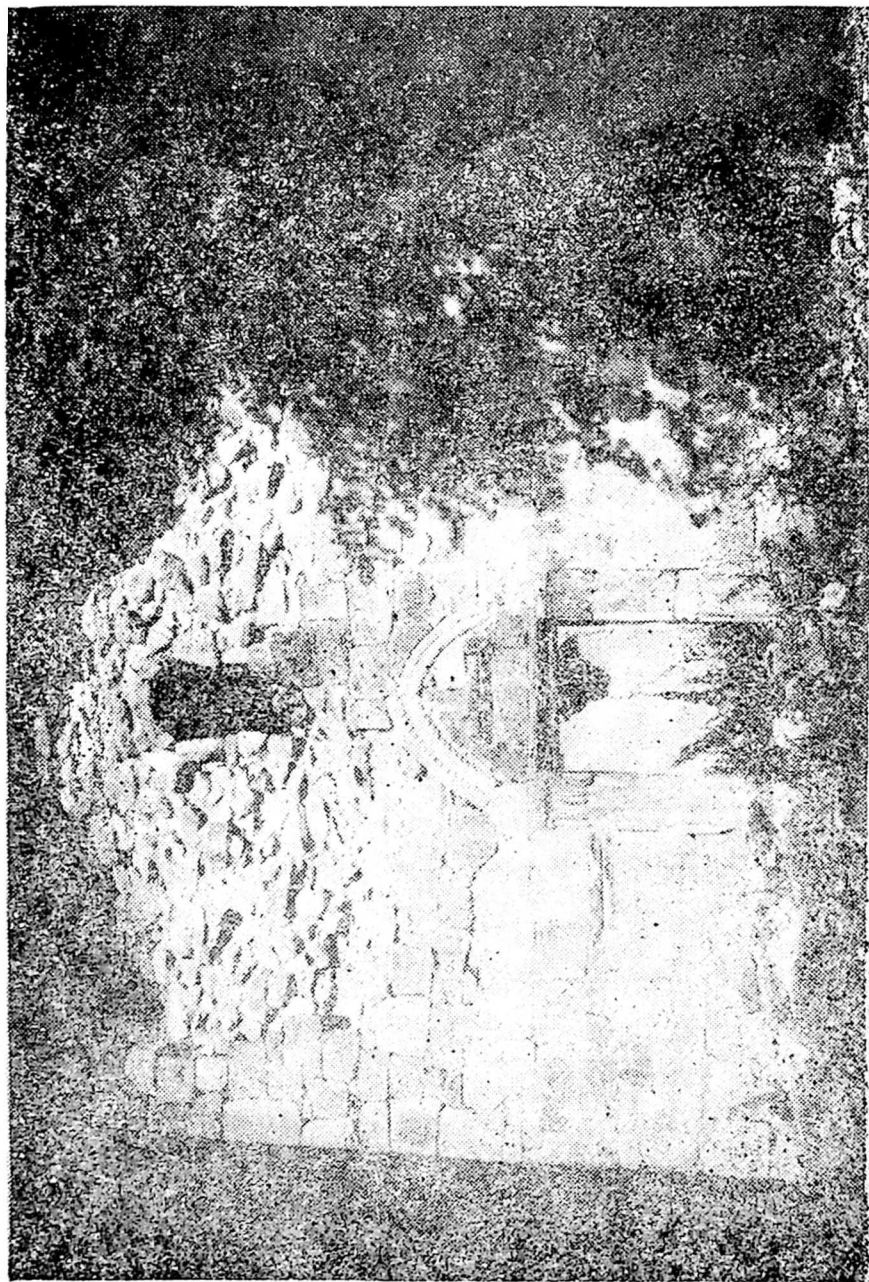

სურ. 32. ზედა შავია, იოანე ნათლისმცემლის მცლესია.

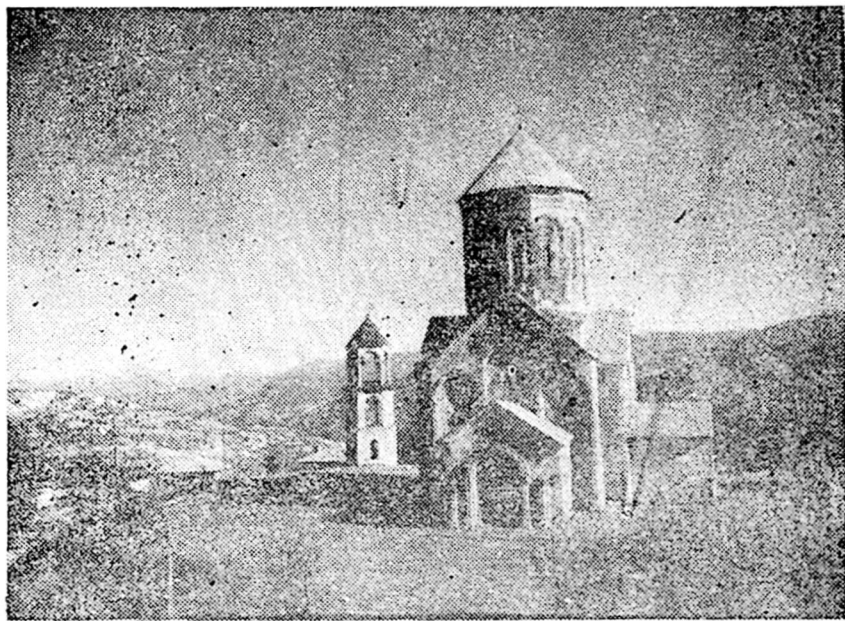

სურ. 33. ნიორწმინდა. წმ. ნიკოლოზის ეკლესია.



სურ 34—37. ნიკორწმინდა. დასავლეთი კარიბჭის მორთულობის ფრაგმენტები.

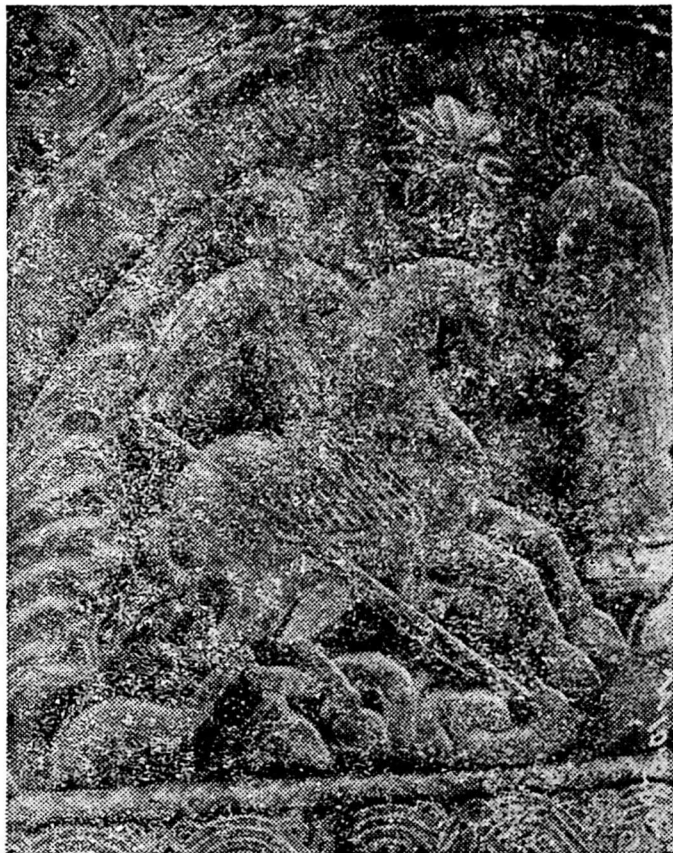

სურ. 35



სურ. 36

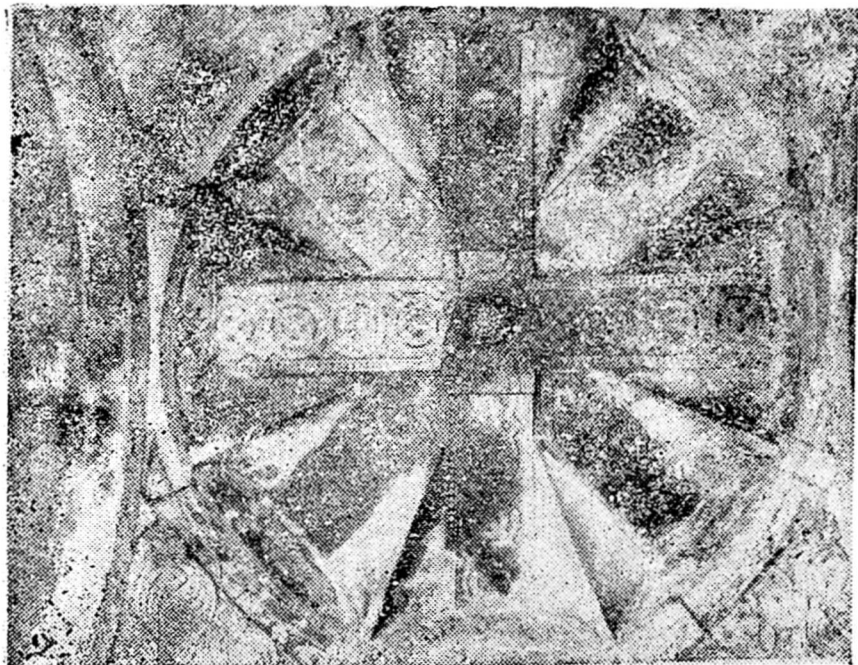

სურ. 37

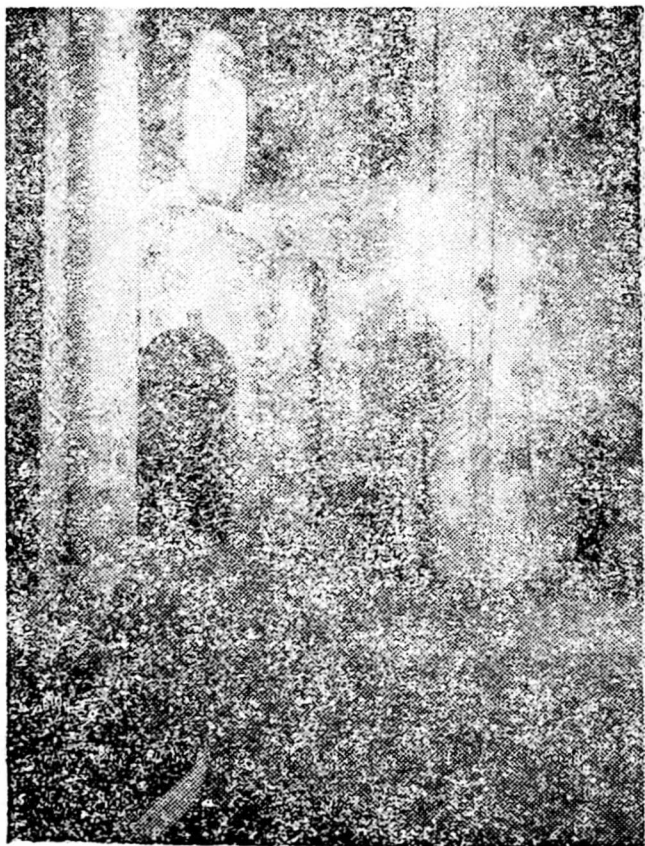

სურ. 38. ნიკორწმინდა. გუმბათქვეშა ბურჯი.



სურ. 39. ნიკორწმინდა, დასავლეთი სარკმელი და გიორგი მოძღვრის წარწერა.

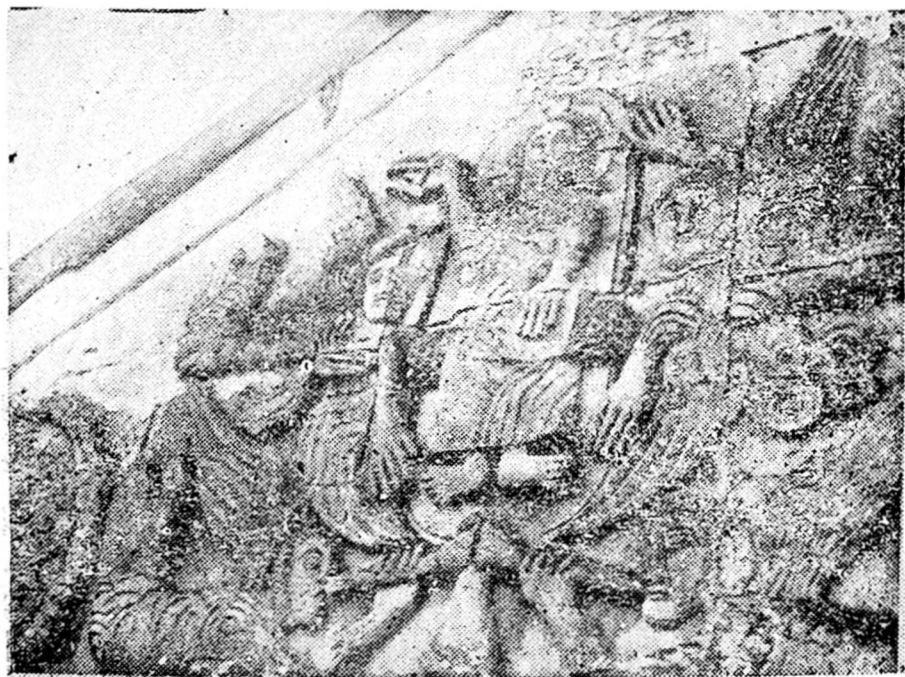

სურ. 40. ნიკორწმინდა. მეორე მოსვლის რელიეფური გამოსახულება ტაძრის სამხრეთ კედელზე.

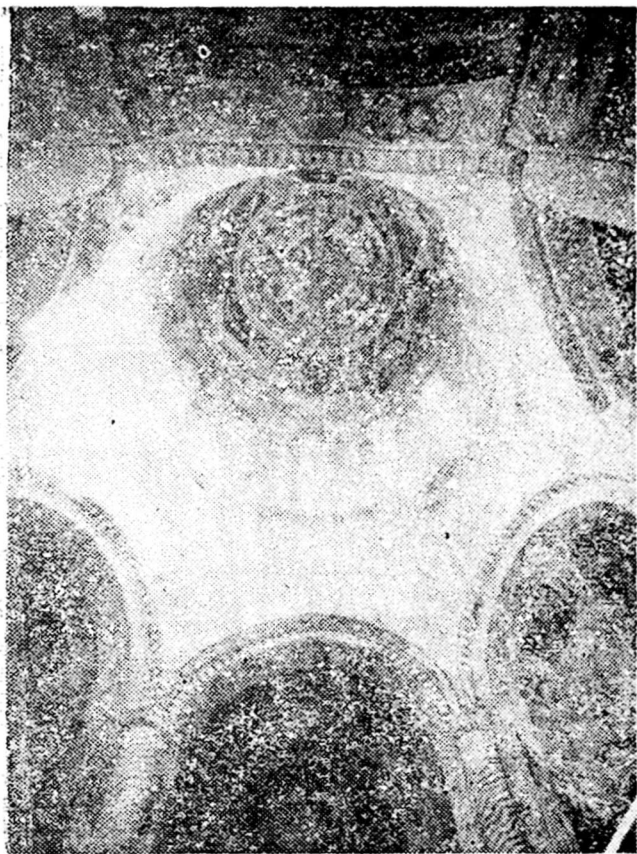

სურ. 41. ნიკორწმინდა. ტაძრის გუმბათი ჯვრის გამოსახულებით.

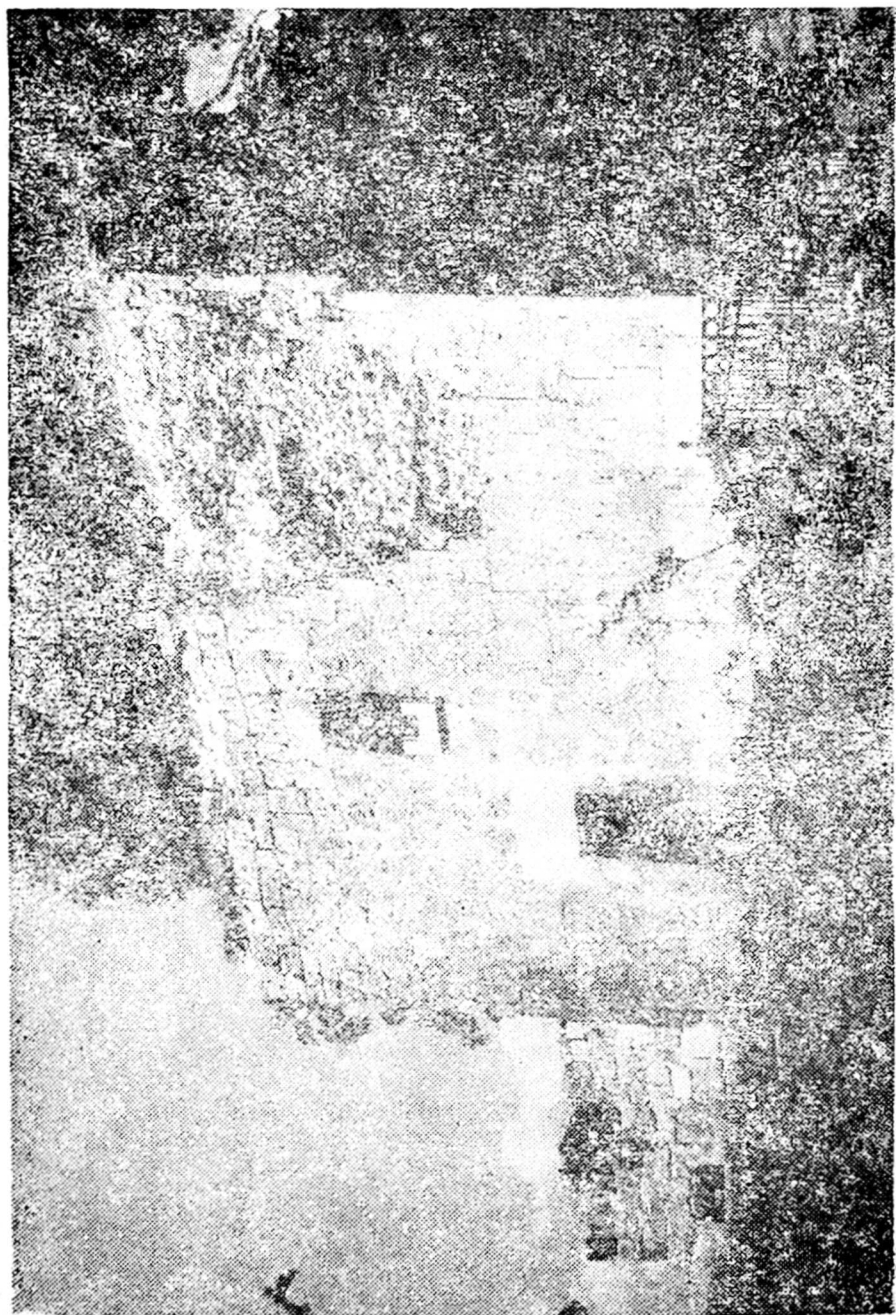

სურ. 42, 43. დღიში. წმ. გიორგის ეკლესია.

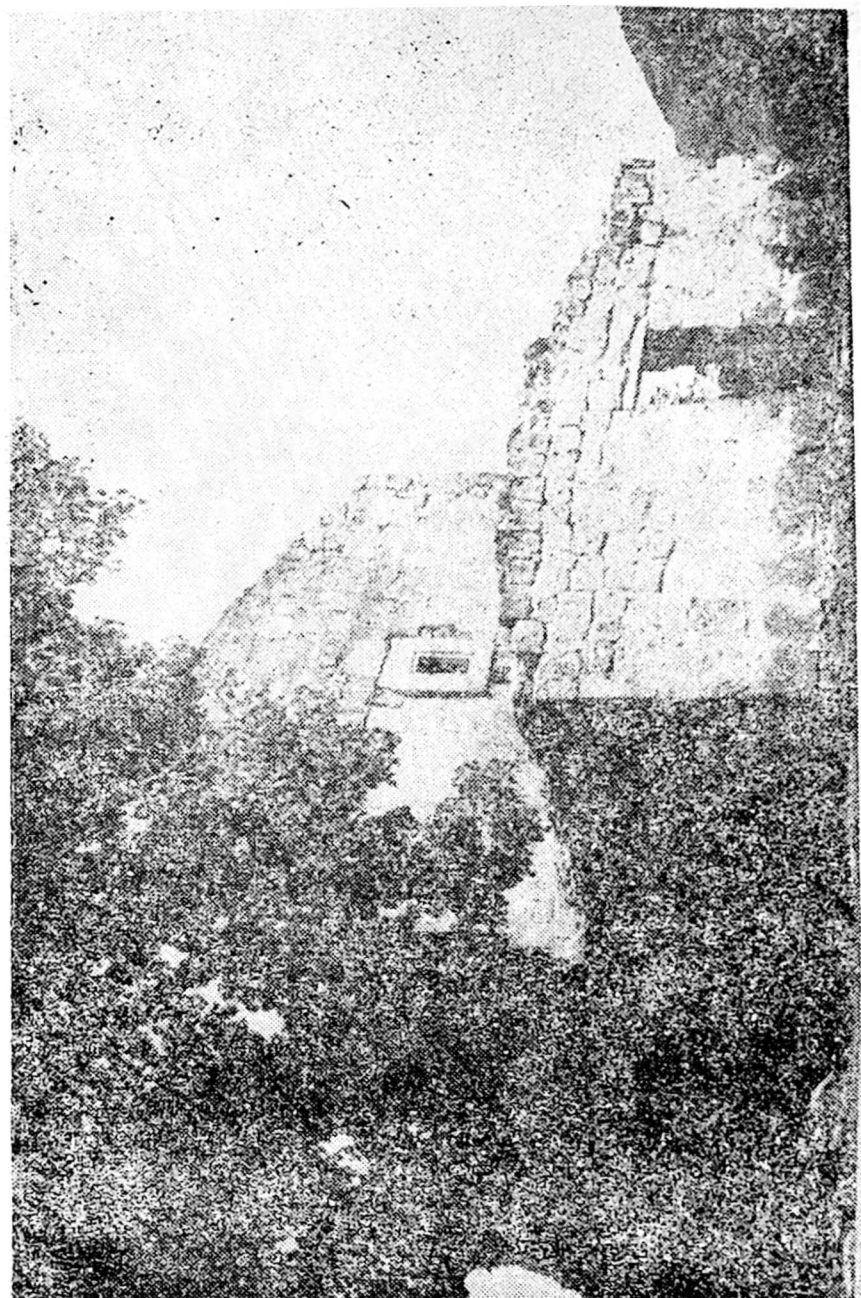

Եջր. 43



სურ. 44. ღალიში. ჩუქურთმისანი ქვა სამხრეთ კედელში.



სურ. 45. ლვიარა. ჯვარცმის ეკლესია.

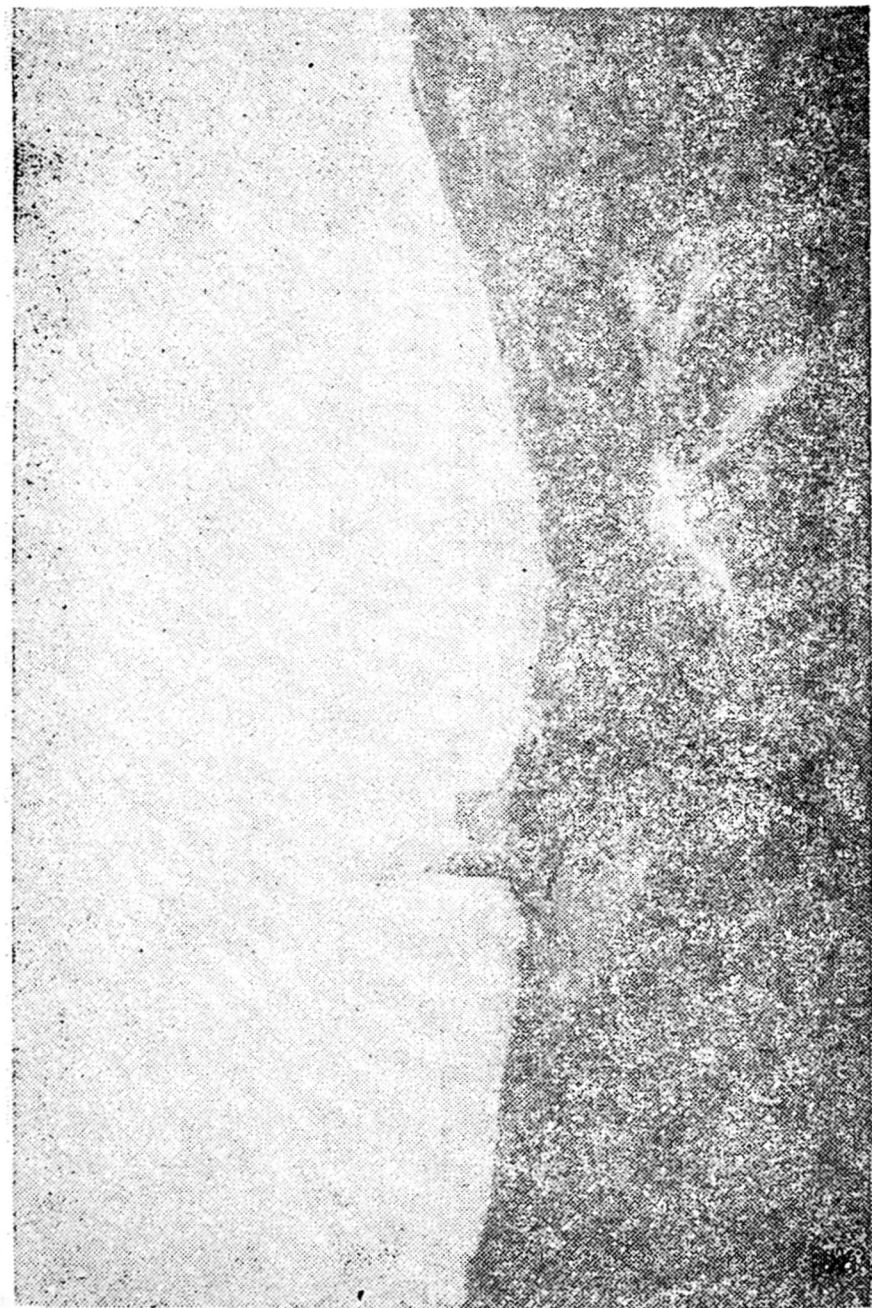

სურ. 46. ხობტვი. ცხე.



სურ. 47. ზემო კობი. მთავარანგელოზის ეკლესია.

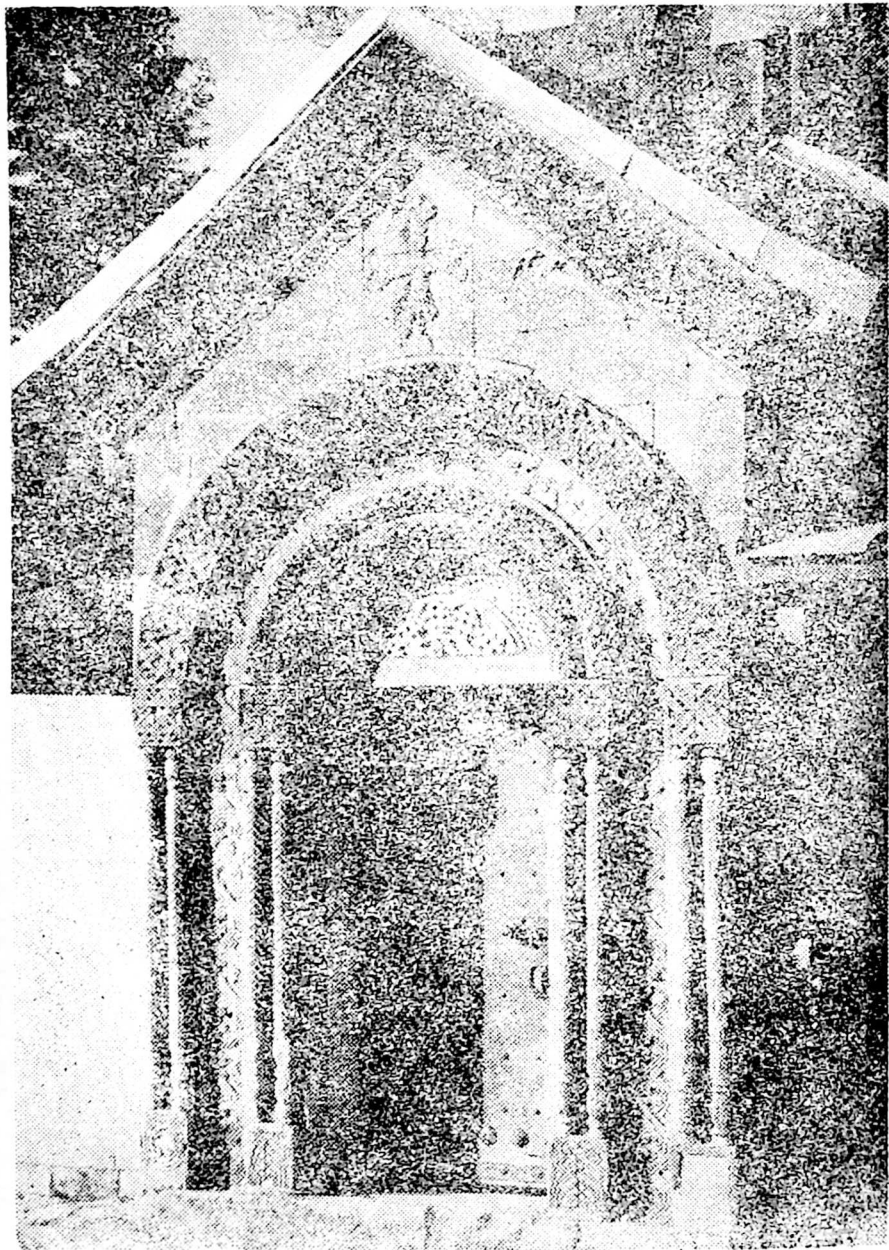

სურ. 48. ზემო კრიხი. სამხრეთის კარიბჭე.

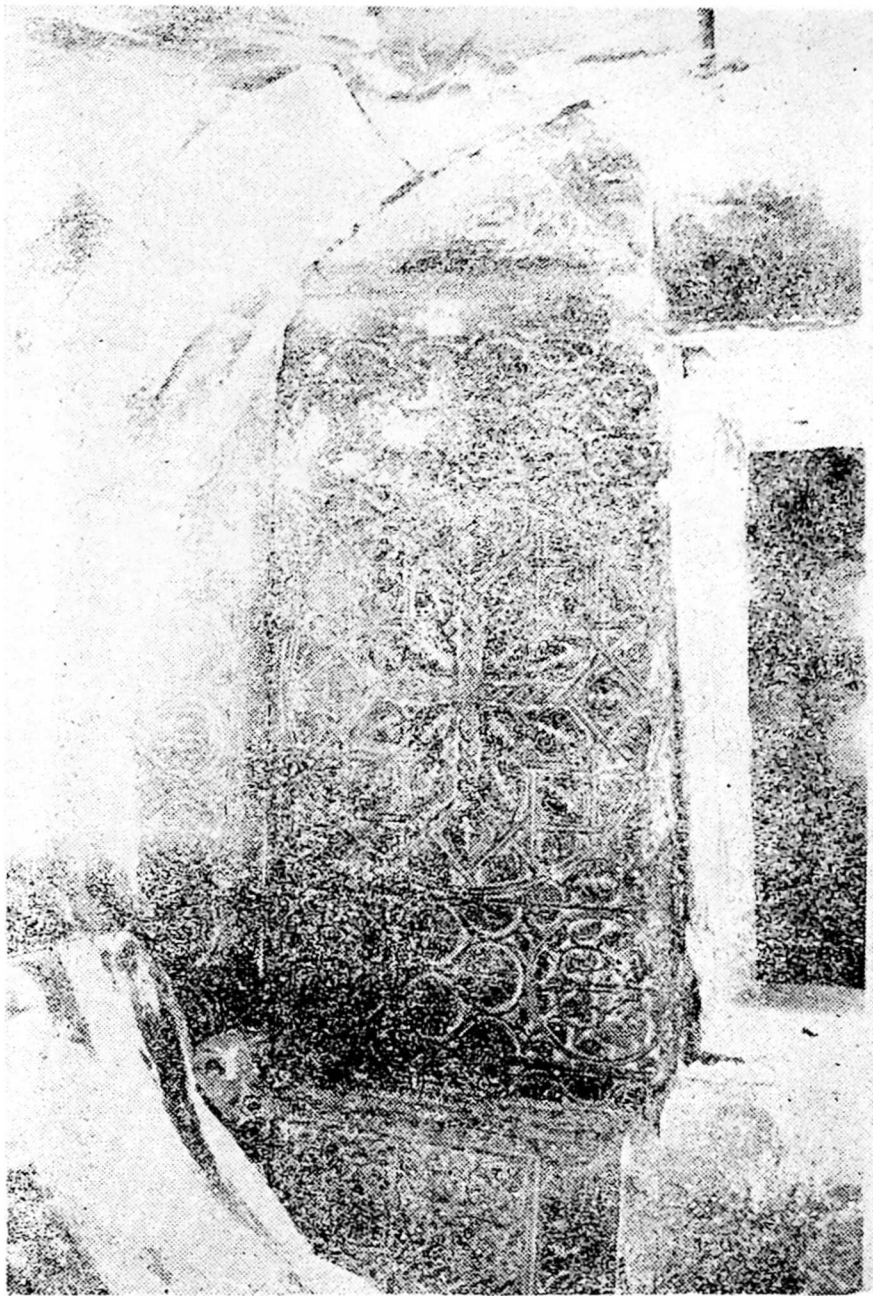

სურ. 49. ზემო კრიხი. დასველეთ შესასვლელის ტიბანი.



სურ. 50. ზემო კობი. დაიუნის რელიეფი გამოსახულება.

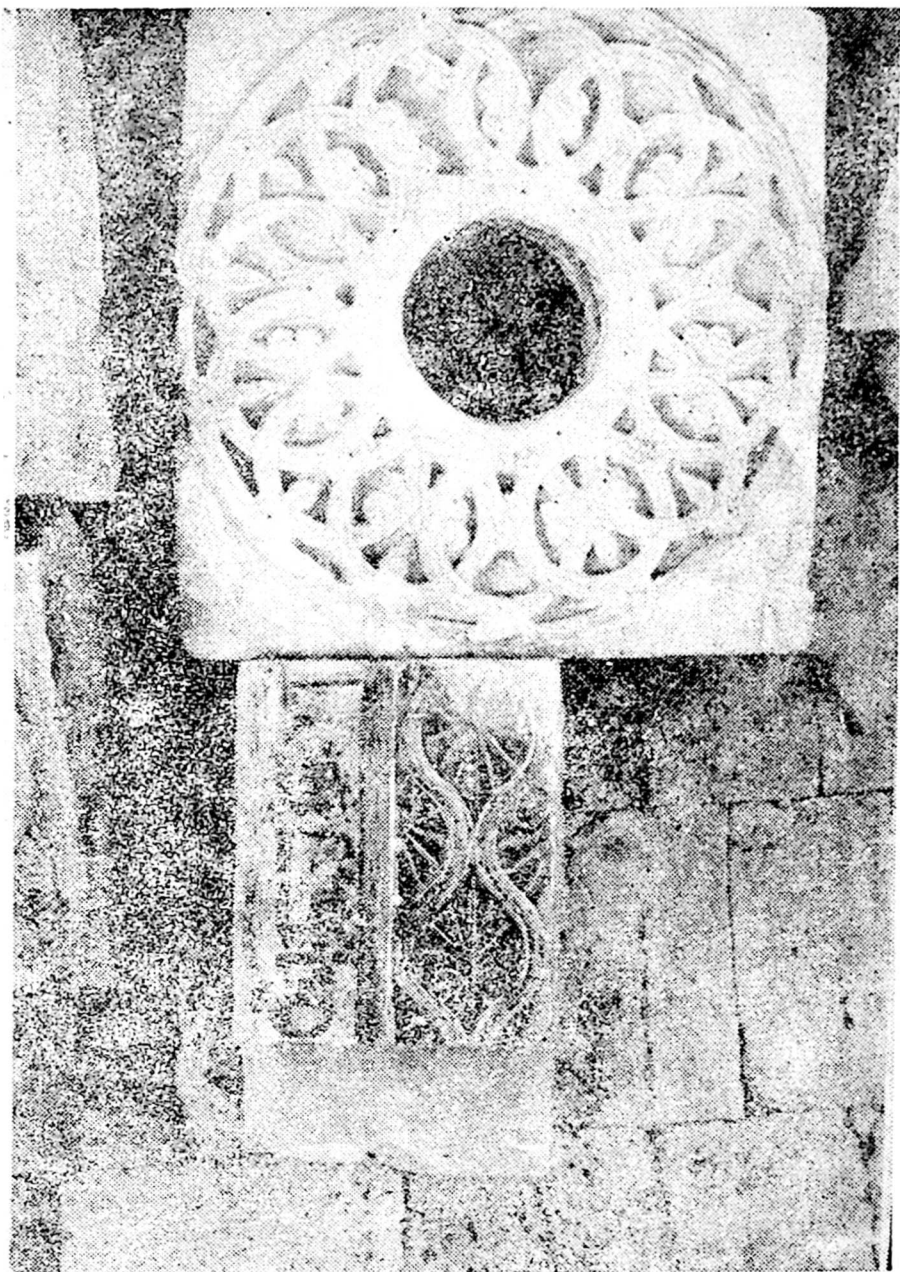

სურ. 51. ზემო კრიხი. წმ. ეკატერინეს გამოსახულება.



სურ. 52. ზემო კრიხი. თველორეს წარწერის ფრაგმენტი.



სურ. 53. ზემო კრიხი. წმ. ბარბარეა გამოსახულება.



სურ. 54. ზემო კრიხი. მთავარანგელოზის გამოსახულება ჩრდილოეთ კედელზე.
472



სურ. 55. ზემო კრისი. დიდებულთა გამოსახულება.



სურ. 56. ზემო კრიხი. ვაჩიანის ფრესკული გამოსახულება.



სურ. 57. წები, ბარაკონის ღვთისმშობლის ეკლესია.

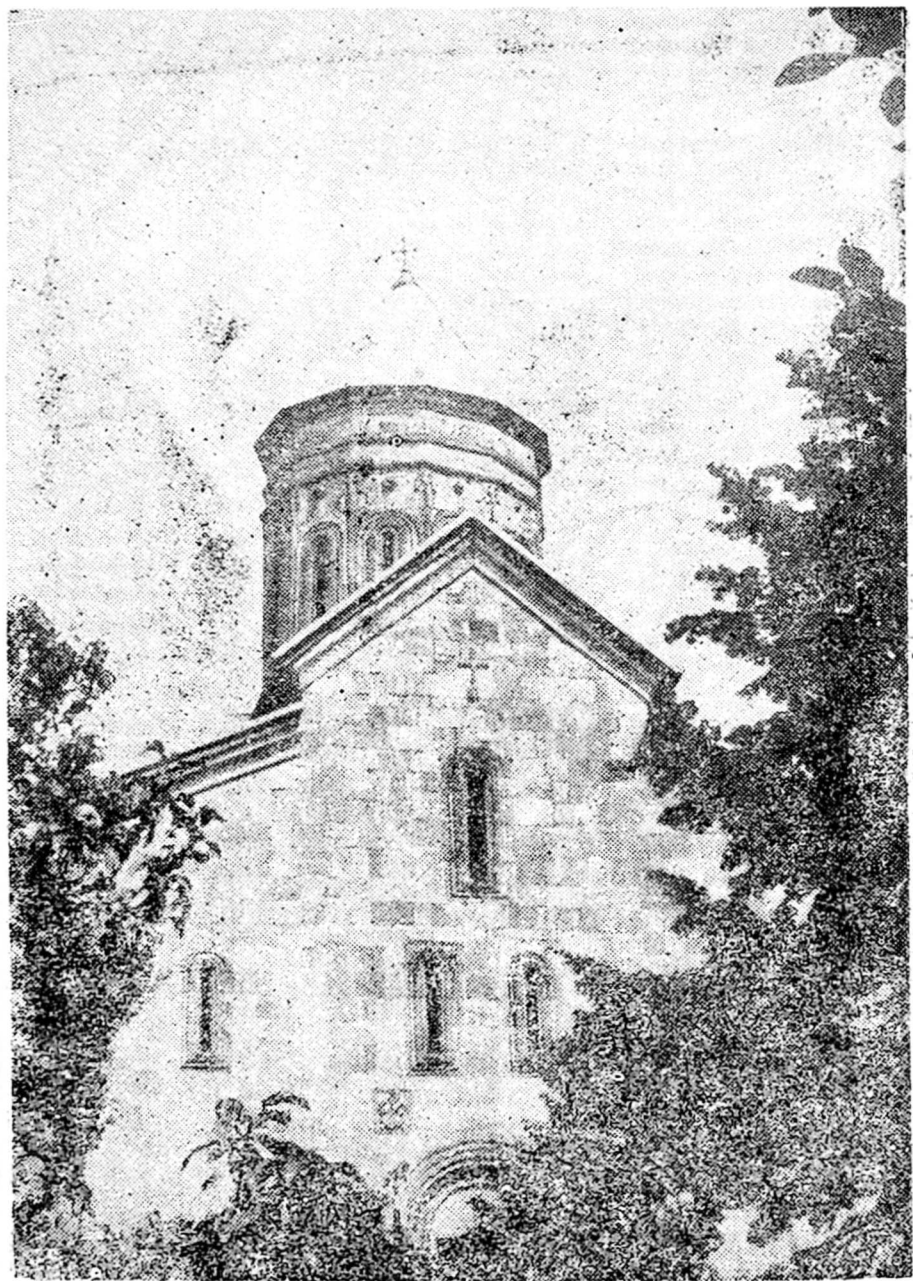

სურ. 58. წესი. ბარაკონის ღვთისმშობლის ეკლესიის დასავლეთი ფასადი.

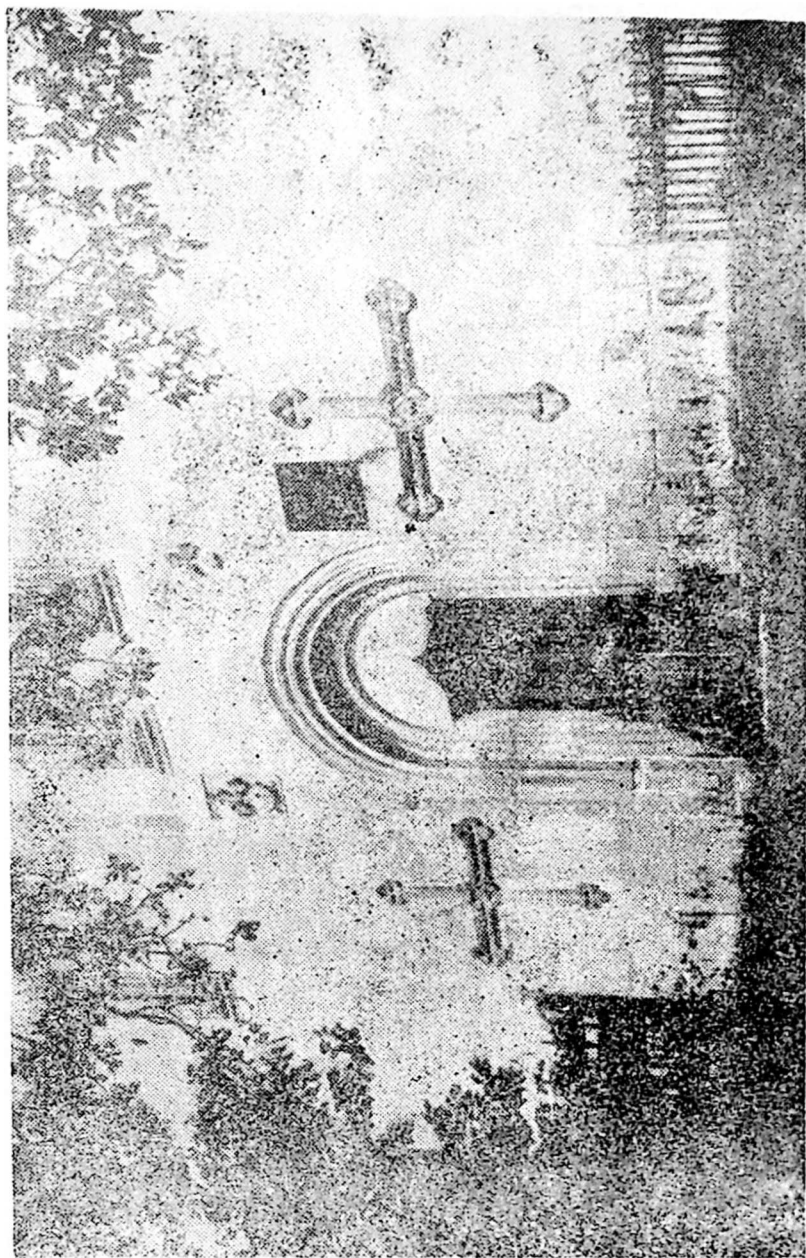

სურ. 59. წესი. ბარაკონის ლეთისმობლის ეკლესიის დასავლეთი ფასადის ფრაგმენტი.



სურ. 60. ფარასეთი. მთავარანგელოზის ეკლესია.



სურ. 61, 62. ფრაზეო. მოვარანელოზის ეკლესია. საკურობეიელ-ს კონქის გო-
ხატულოზის ფრაგმენტები.



სურ. 62

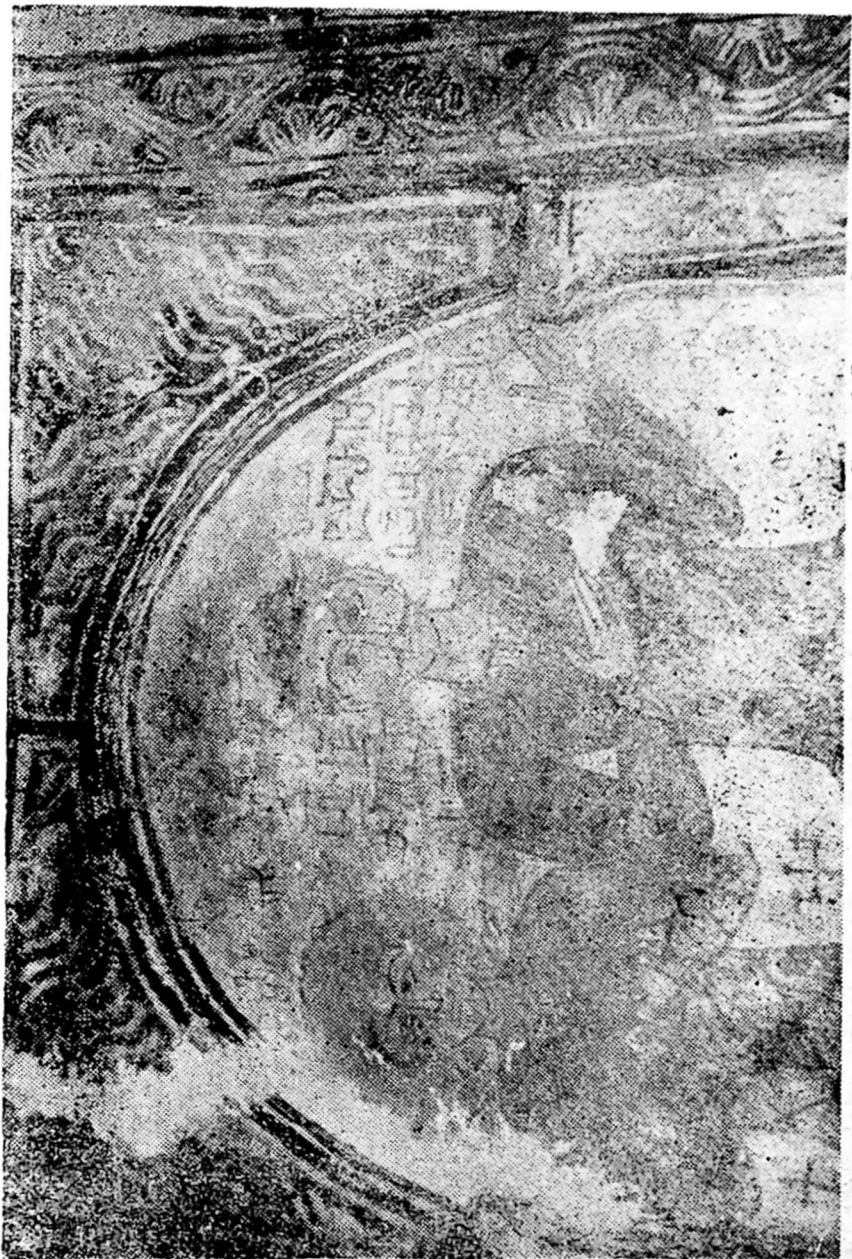

სურ. 63. ფარახეთი, მთავარანგელოზის ეკლესია, სუმბათ არიშიძის გამოსახულება ჩოღალეთ კედელზე.

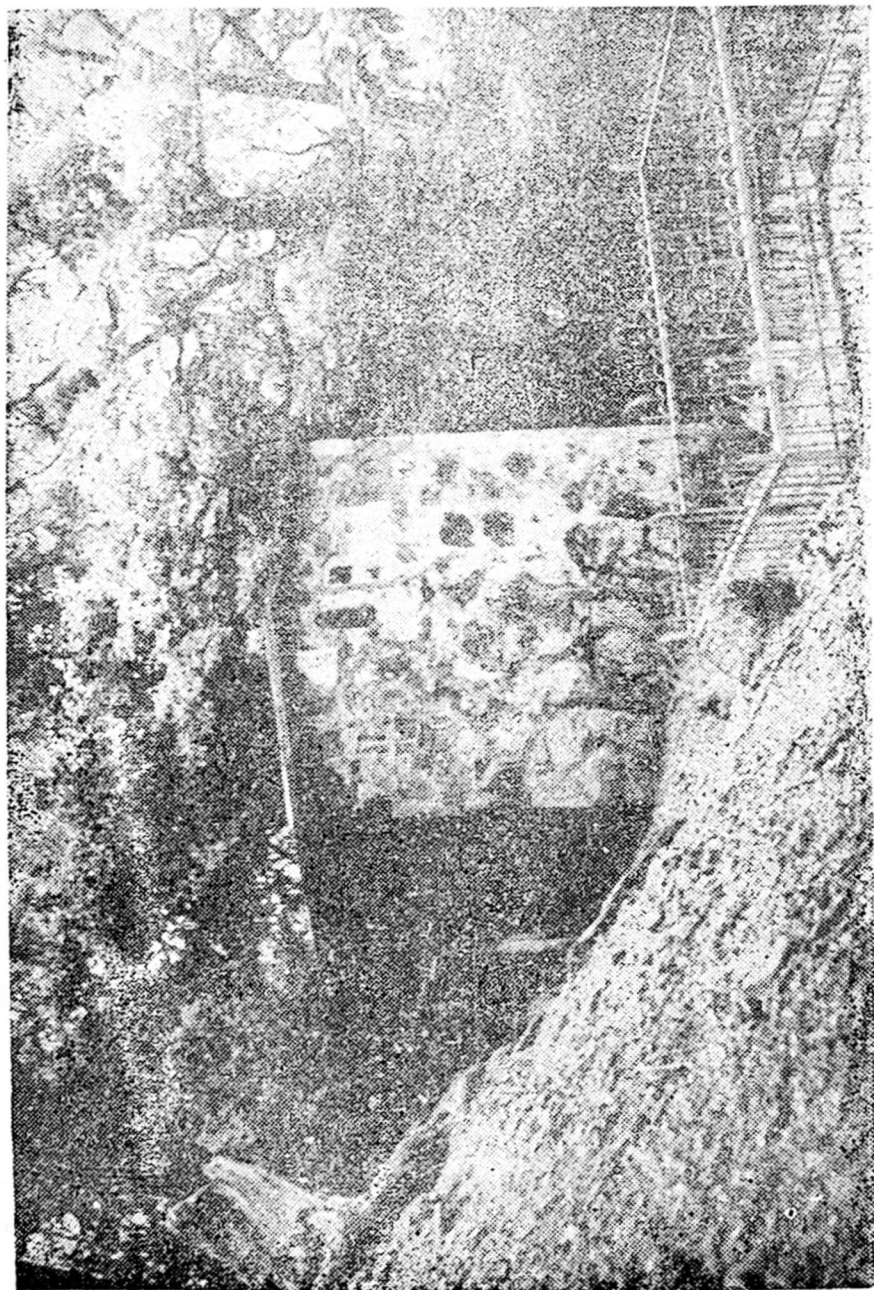

სურ. 64. სორი. ჭვარციის ეკლესია.



სურ. 65. სორი. ჭვარცმის ეკლესია. ვედრება საკურთხეველის კონქში.



სურ. 66. სორი. ჭვარციის ეკლესია შოშობა კიოსთავის წარწერა.



სურ. 67. ქალაქბანი. წმ. გიორგის ეკლესია.

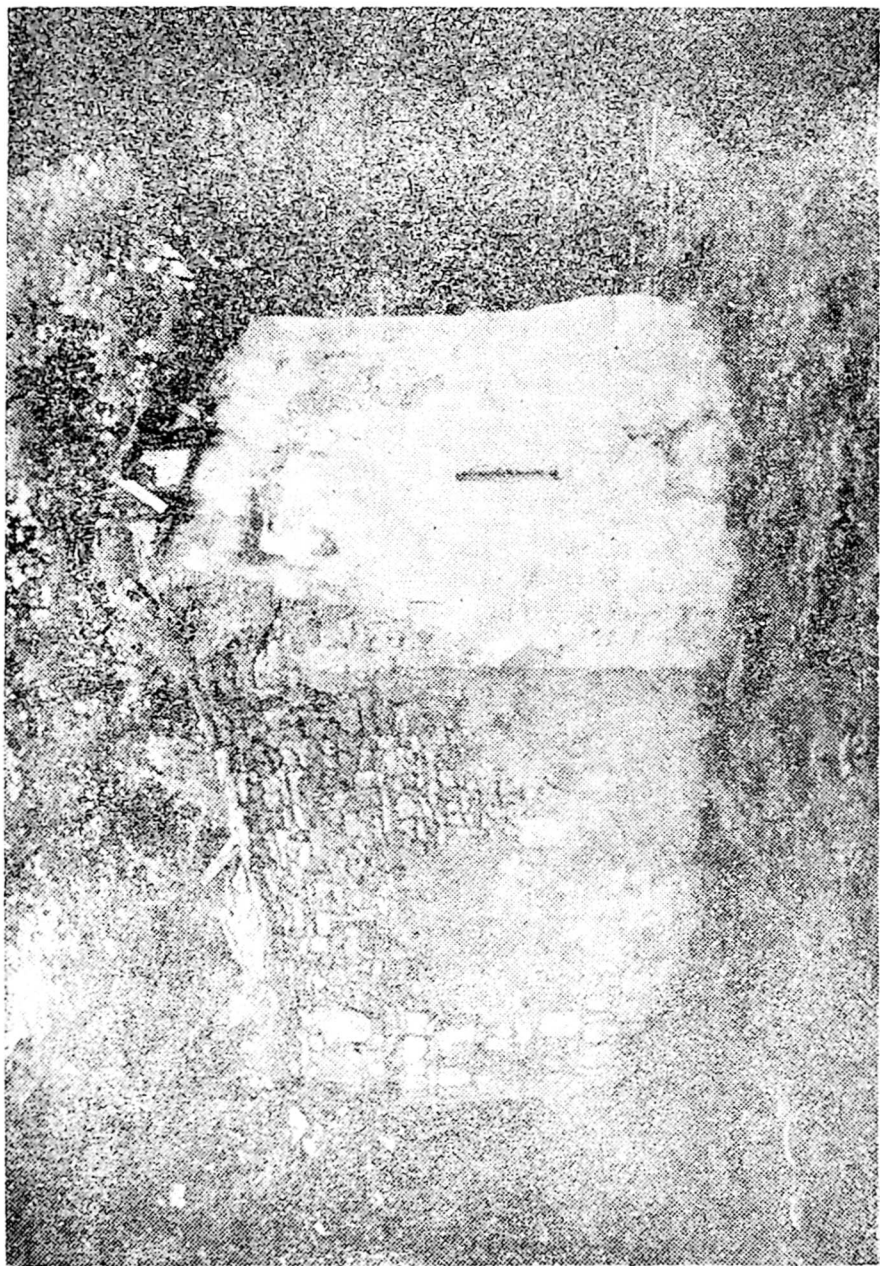

სურ. 68. ბოყეა. შთაგანგელოზის ეკლესია.



სურ. 69. ბოცვა. მთავარანგელოზის ეკლესია. ჩუქურთმიანი ქვები დასავეთ სარკმლის გარშემო.



სურ. 70. ბოცეა. მოვარანგელოზის ეკლესია. კანკელის სვეტების ფრაგმენტები.

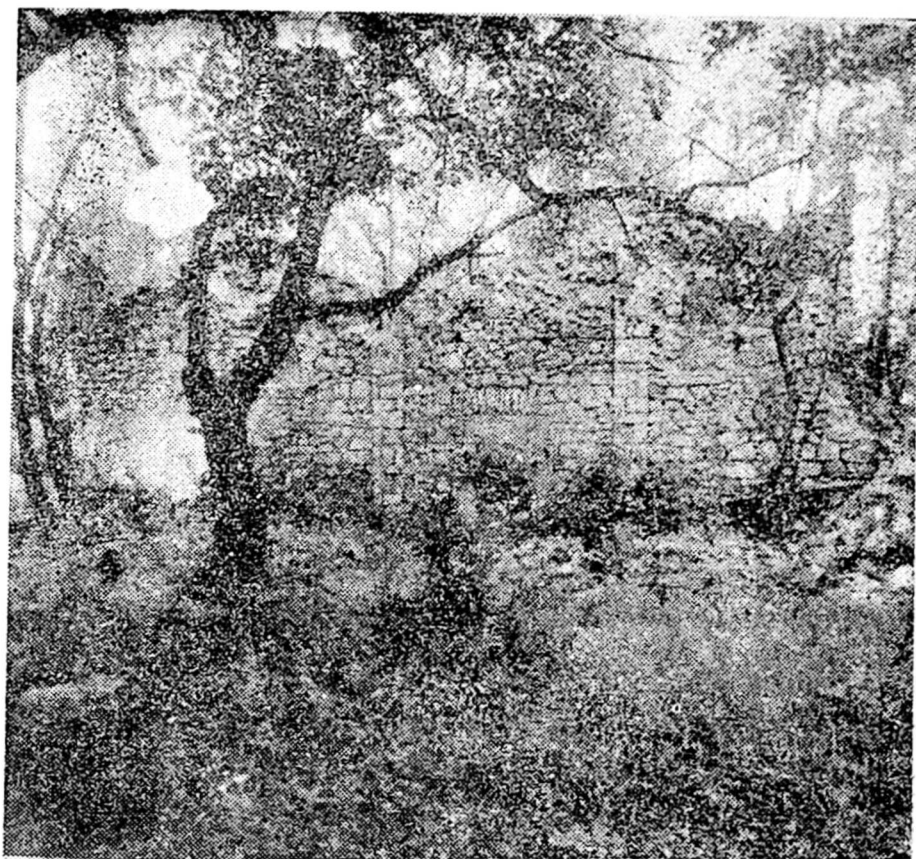

სურ. 71. ხირხონისი. წმ. გიორგის ეკლესია.

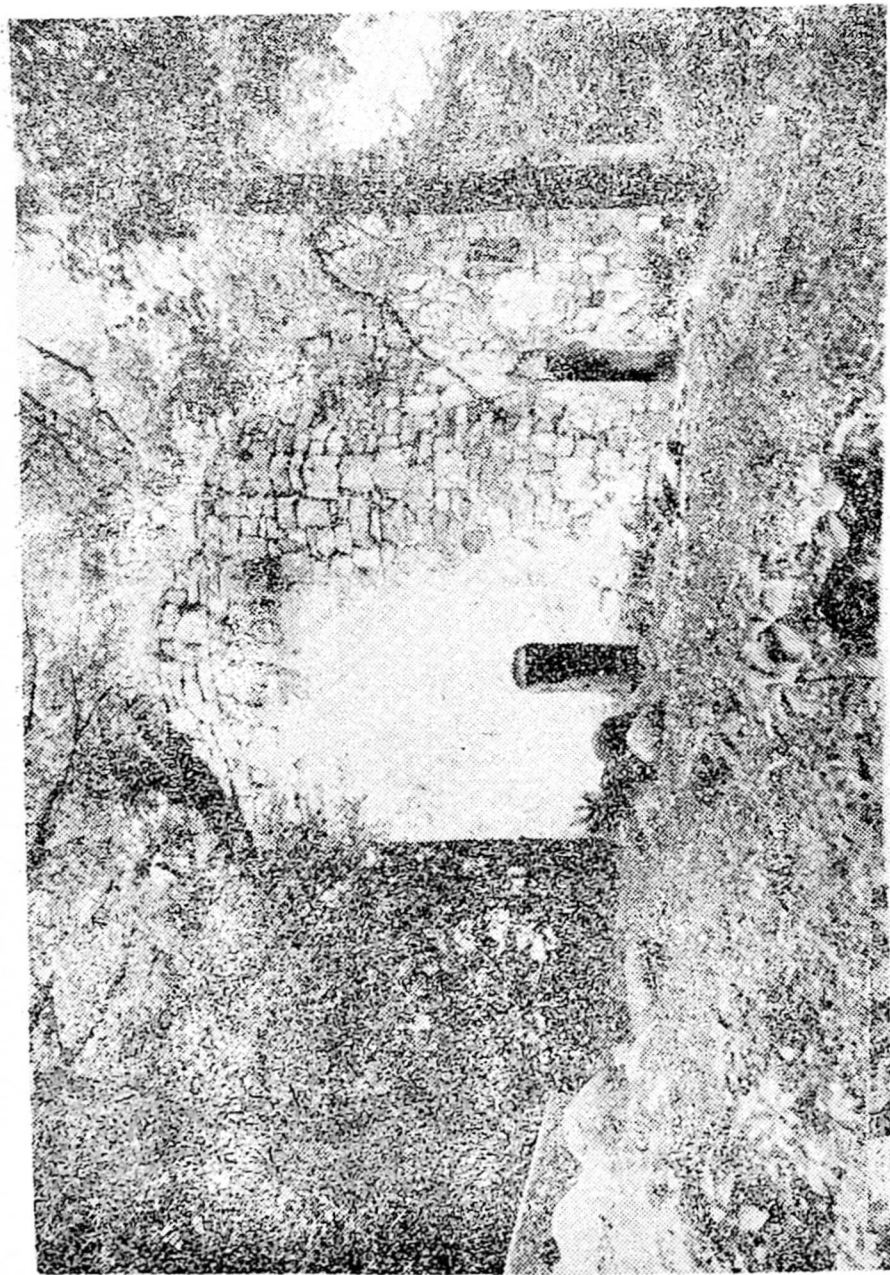

სურ. 72. სხეობი. წმ. გიორგის ეკლესია.



სურ. 73. სსიერი. წმ. გიორგის ეკლესია. მოხატულობის ფრაგმენტები საკურთხეველში.

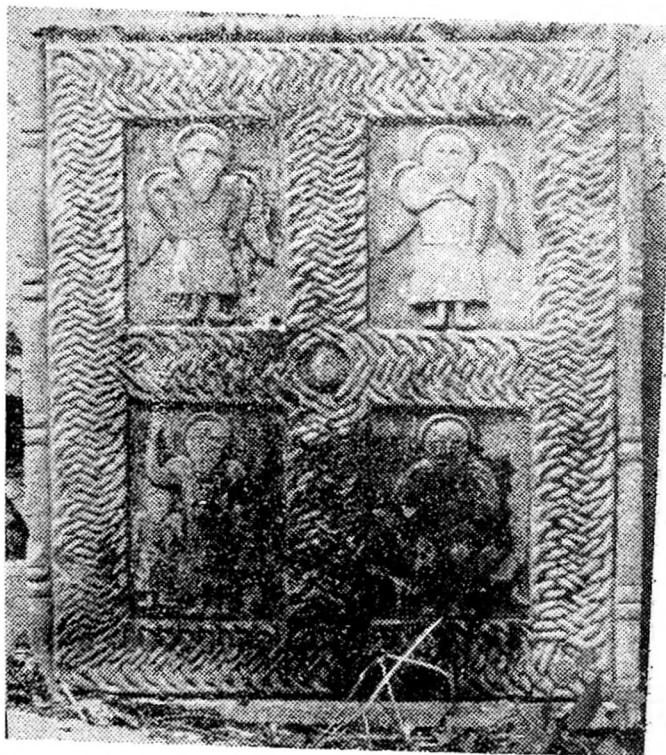

სურ. 74. სხიერი. წმ. გიორგის კანკელის ფილა.



სურ. 75. სომიწო. წმ. გიორგის ეკლესია.



სურ. 76. სომიწო წმ. გიორგის ეკლესიის წარწერიანი ფილა აღმოსაქლეთი სარ-
კმლის თავზე.



სურ. 77. პიპილეთი. წმ. გიორგის ეკლესია.

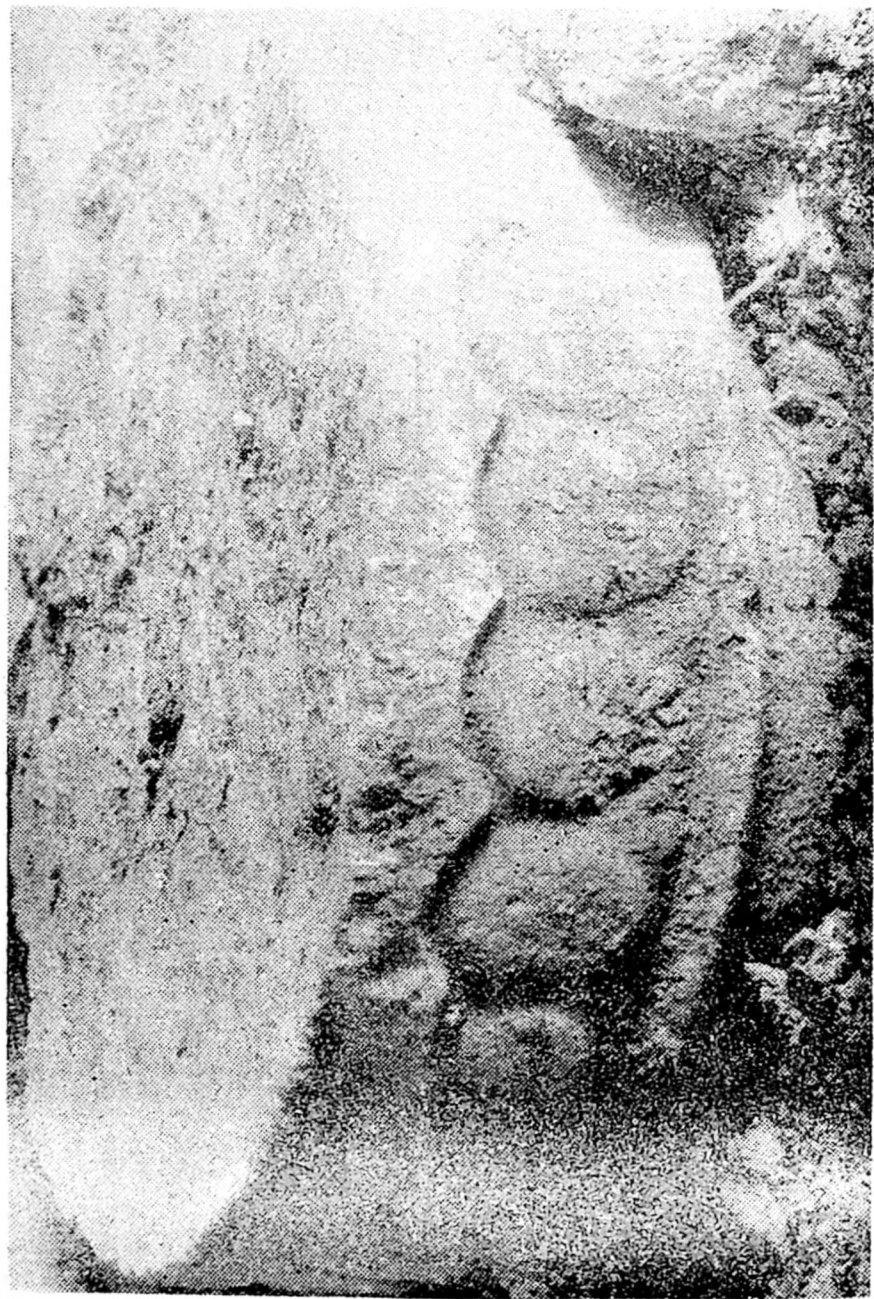

სურ. 78. პიპილეთი. წმ. კიორვის ეკლესია შრველი ჩუქურთმებიანი ქვა.

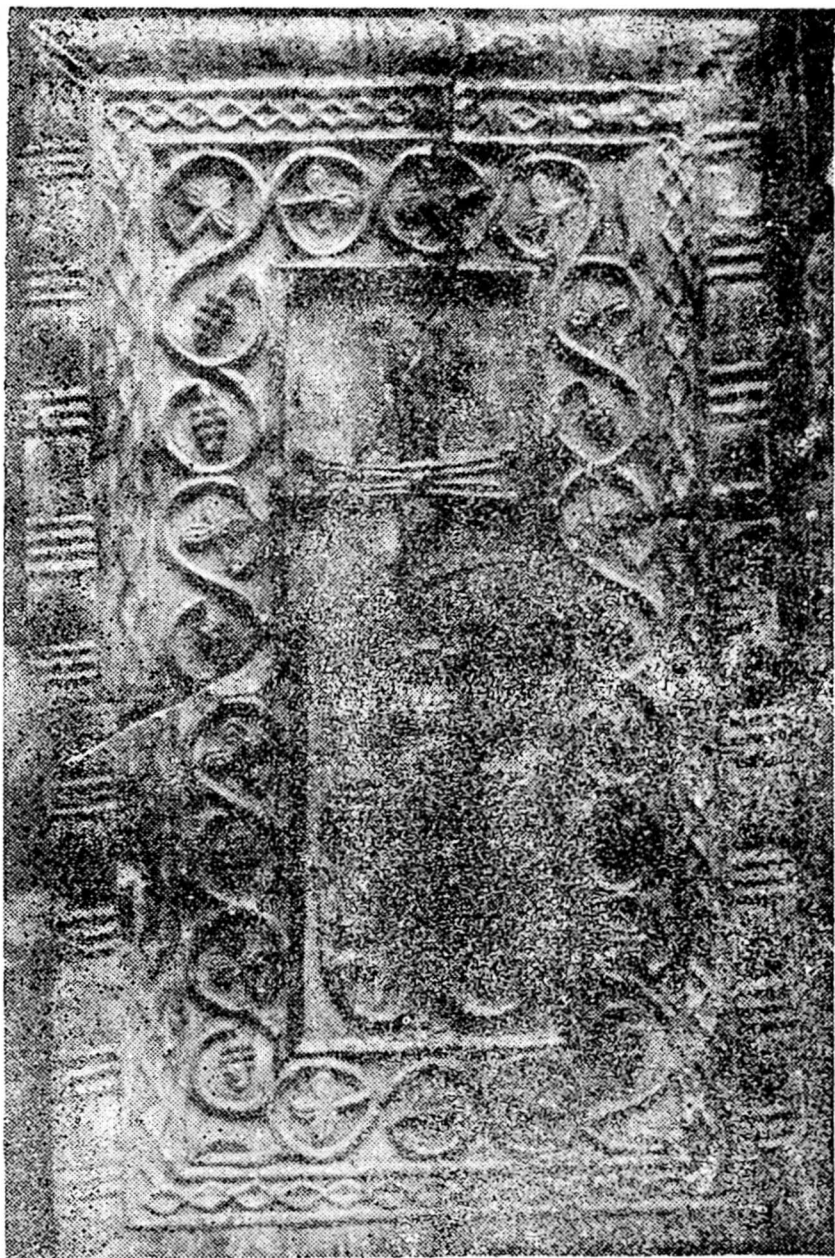

სურ. 79. ირი. კანკელის ფილა.

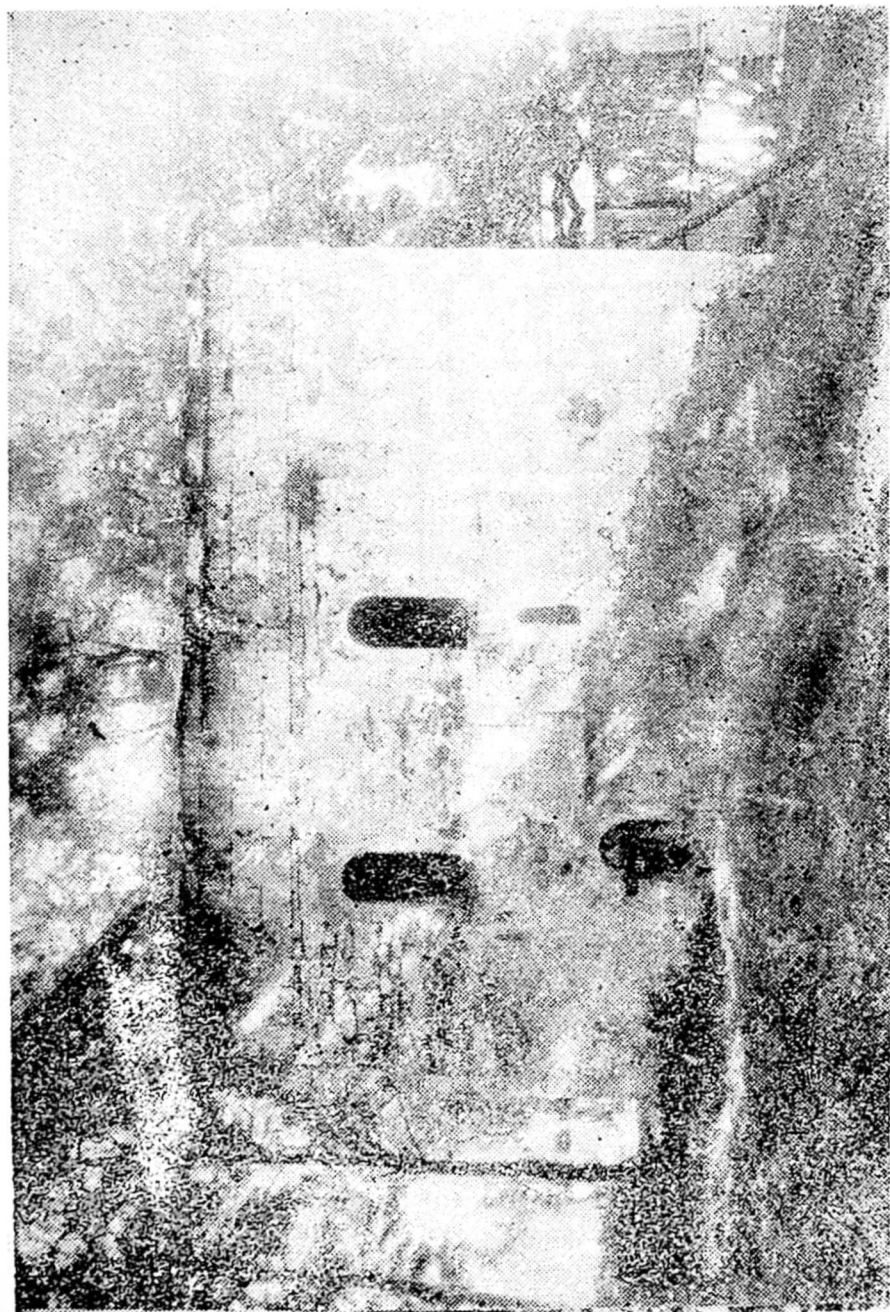

სურ. 80. უწერა. დგობის ეკლესია.

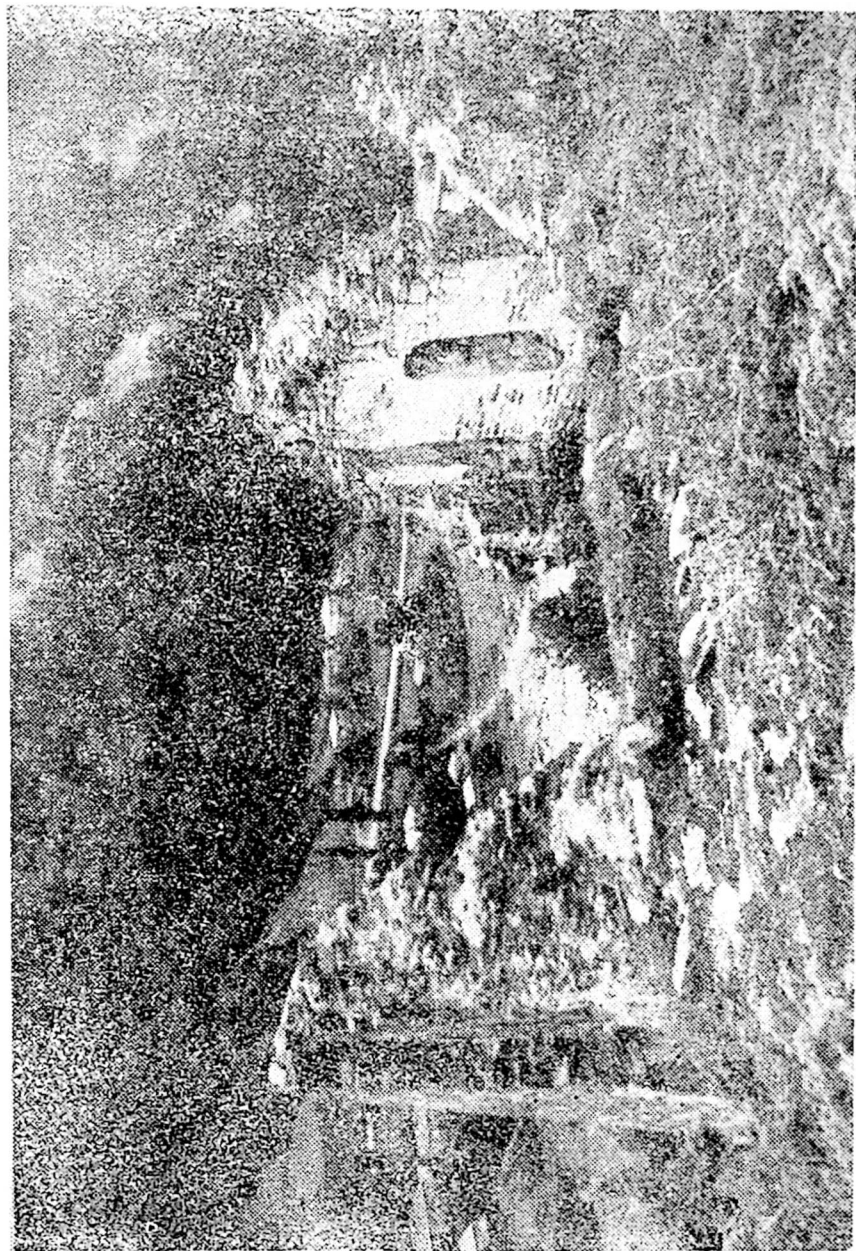

სურ. 81. გოლა. „ზედეაქის“ ეკლესია.

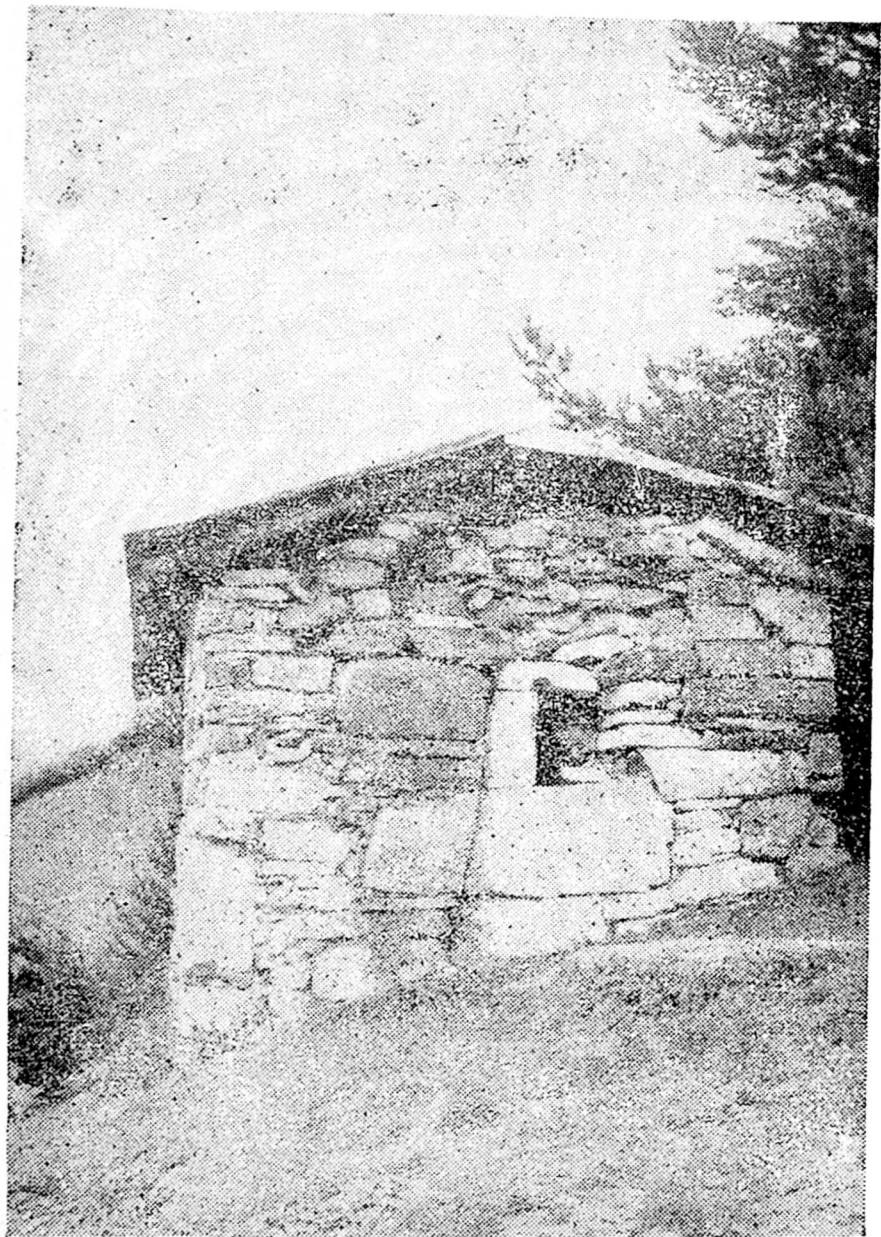

სურ. 82, 83. გლოლა. წმინდა გიორგის ეკლესია.

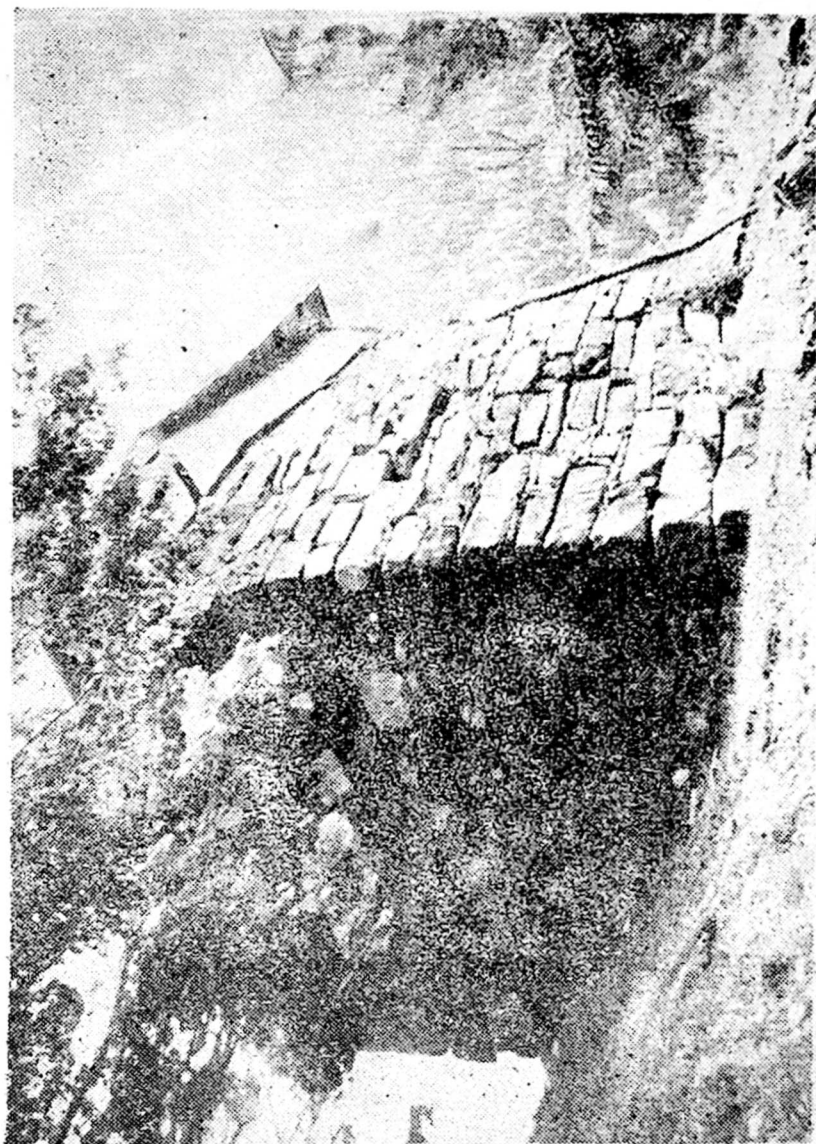

სურ. 83

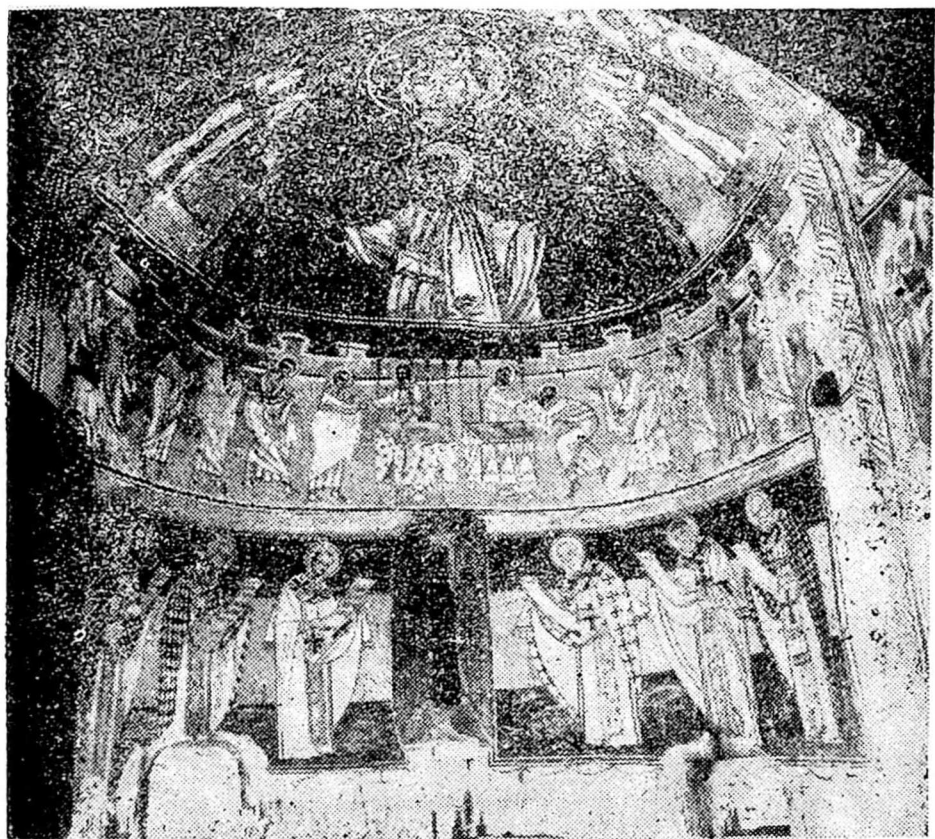

ხურ. 84. ნაურალეში. წმ. გიორგის ეკლესია, საკურთხევლის კონქის მოხატულობა.

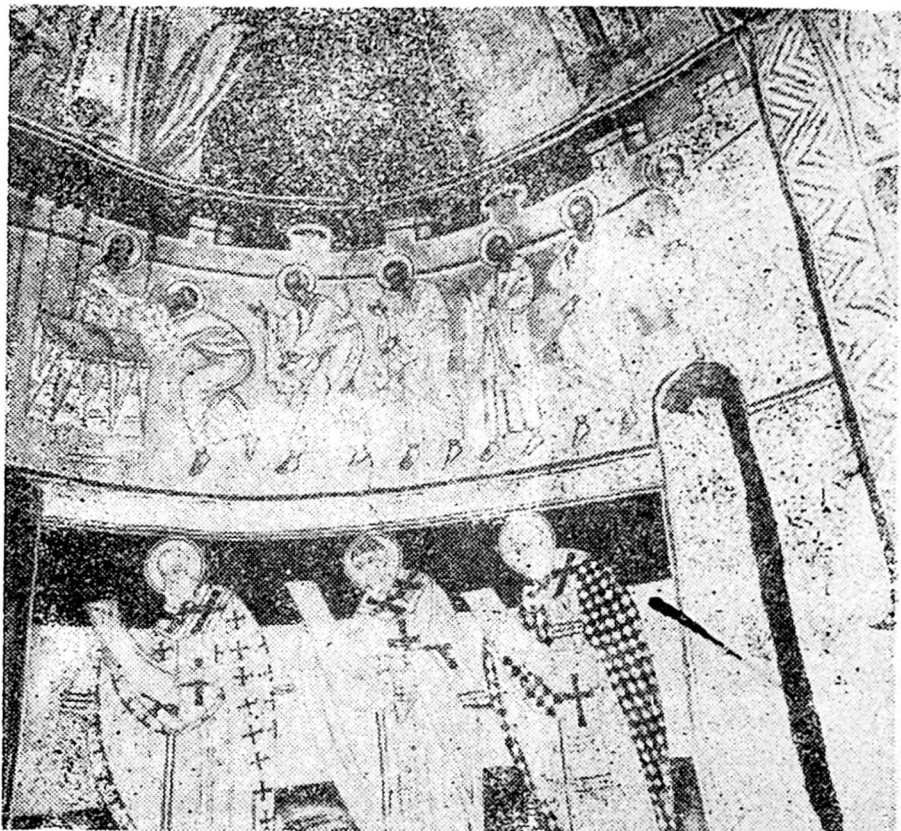

სურ. 85, 86. ნაყურალეში. წმ. გიორგის ეკლესიის საკურთხეველის მოხატულობა.

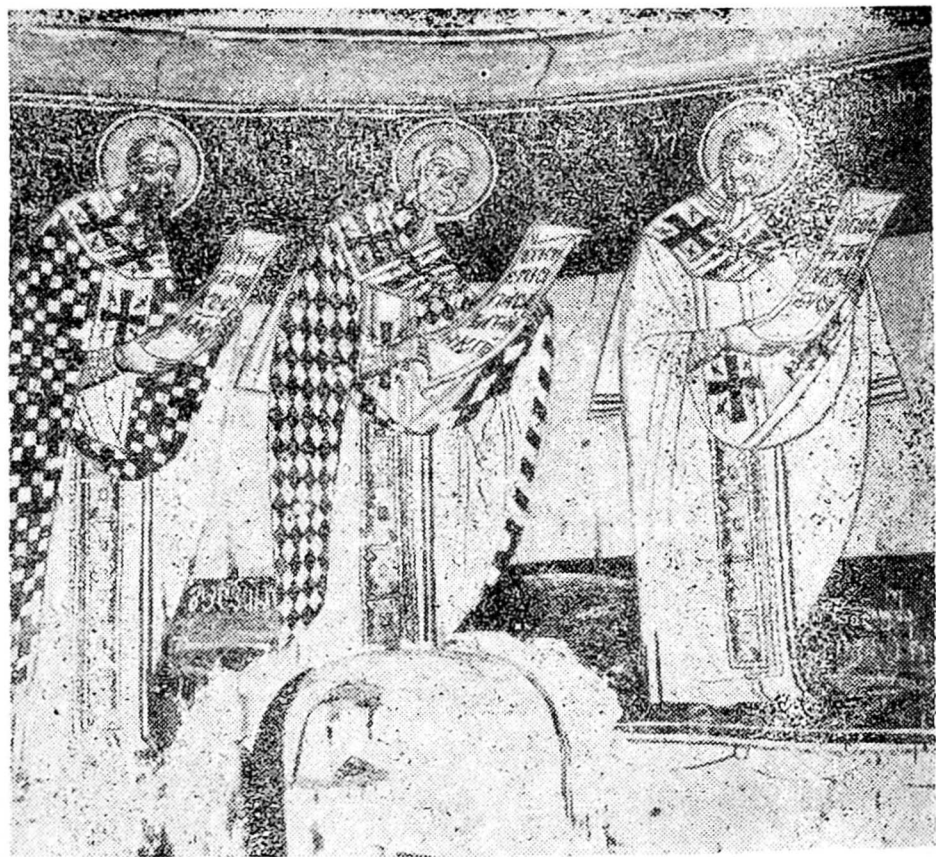

სურ. 86



სურ. 87. ნაყურალეში. წმ. გიორგის ეკლესია. ბააკა ჩიქუანის ფრესკული გამობატულეზა.

ს ა რ ჩ ე ვ ი

რედაქტორისაგან	3
შემდგენლის წინასიტყვაობა	5
გიორგი ბოჭორიძის ცხოვრება და მოღვაწეობა	8
პირველი ნაწილი	
რავის ისტორიული ძეგლები	35
შესავალი	35
ზედა ღვარდია	61
ქვედა ღვარდია	61
ტყეთი	61
ქვედა შავრა	63
ლაბეკინა	63
პატარა ონი	66
ბუგეული	69
ჯვარისა	74
ქედისუბანი	77
ზნაკვა	79
მოტყიარი	79
ზედა შავრა	80
ხონქიორი	80
ქელიში	89
ნიკორწმინდა	92
ქვედა ეოშხა	123
ტოლა	124
ლადიში	124
გორისუბანი	126
ბარეული	127
მიქარწმინდა	128
ზვანკყარა	130
ჩორჯო	131
ბოსტანა	131
საკეცია	131
ღვიარა	132
კლდისუბანი	133
სადმელი	136

ამბროლაური	137
იწა	142
ხობტევი	142
აგარა	146
სალხინო	146
თლული	147
წყადისი	149
ველვეი	150
ბეთლევი	150
შხივანა	155
კვირიკეწმიდა	156
ზემო კრიხი	157
გორი	165
ხიმში	166
წყესი	168
მეჭვრეთი	184
აბარი	185
მუხლი	186
სხვადა	186
ველტყვეი	190
სამთისი	192
ბარი	192
ფუტიეთი	201
მრავალძალი	202
ფარახეთი	209
სორა	215
სევა	224
ჯოსებანი	228
კვამსიეთი	231
ზვარეთი	232
შქმტრი	232
ბოჯა	233
ხირსონისი	234
სხიერი	234
კომანდელი	238
სონ-წო	239
ქაშკვა	241
ცხმირი	241
ფსორი	242
პიპილეთი	242
ირი	243
ბაჯისევი	244
ონი	244
ონის წერეთლის კარის ეკლესია	246
მოედანი	246

ლაგვანთა	248
საკაო	248
ძეგლვეი	251
უწერა	252
ფარავენეში	253
გომი	253
გლოლა	254
კიორა	257
ლები	258
ჩაპის ისტორიული ძეგლების სია	269
ჯვარისას ძეგლი	273
მეორე ნაწილი	
ლეჩხუმის ისტორიული ძეგლები	277
თაბორის ეკლესიის სიძველენი	277
ლაილაში	292
ნაკურალეში	294
ზედა ადვი	298
ნამარნევი	298
ზუბი	299
ცხეთა	300
კაშლეთი	301
ნასპერი	302
ორბელი	304
საირმე	305
ქვიშარი	306
ალპანა	306
ცაგები	308
ზარაგულა	308
ზედა წიფერჩი	309
ჩქუმი	309
ხვამლა	309
ოყურეში	310
მესამე ნაწილი, რაჭა-ლეჩხუმის სიძველეთა ნუსხები	315
სია რაჭის ისტორიული ნივთებისა	315
სია რაჭიდან ჩამოტანილი ისტორიული ნივთებისა (დამატებით)	324
სია რაჭის ისტორიული ნივთებისა	325
სია რაჭიდან ჩამოტანილი ისტორიული ნივთებისა	338
სია რაჭიდან ჩამოტანილი ეთნოგრაფიული ნივთებისა	342
სია რაჭიდან წამოღებული გერცხლელისა	343
სია რაჭის ხელნაწერი წიგნებისა	343
სია რაჭიდან ჩამოტანილი ხელნაწერი და ბეჭდური წიგნების (დამატებით)	347
სია რაჭის ხელნაწერი წიგნებისა	348
სია რაჭის ძველი სტამბის წიგნებისა	351
სია რაჭა-ლეჩხუმიდან წამოღებული წიგნებისა	352

სია რაკვა-ლენხუმიდან ჩამოტანილი ხელნაწერი და ძველი სტამბის წიგ- ნებისა და სიგელ-გუჯარებისა	353
ძველი სტამბის წიგნები შინაწერებით	353
სია რაკვის სიგელ-გუჯარებისა	354
სია რაკვის არქივებისა	355
სია რაკვა-ლენხუმიდან ჩამოტანილი ხელნაწერი და ძველი სტამბის წიგ- ნებისა და სიგელ-გუჯარებისა	357
სია რაკვიდან ჩამოტანილი ისტორიული ნივთებისა	358
სია ლენხუმის ისტორიული ნივთებისა	362
სია ლენხუმიდან ჩამოტანილი ისტორიული ნივთებისა	366
სია ლენხუმის ისტორიული ნივთებისა	370
სია ლენხუმიდან ჩამოტანილი ეთნოგრაფიული ნივთებისა	372
სია ლენხუმის ხელნაწერი წიგნებისა	373
სია ლენხუმის ძველი სტამბის წიგნებისა	374
სია სიგელ-გუჯარებისა და საარქივო მასალებისა	375

დ ა მ ა ტ მ ბ ა

განცხადებები, მოხსენებითი ბარათები, ოქმები	376
ტფილისის სახელმწიფო უნივერსიტეტის რექტორს პროფ. ივ. ჭავჭავაძის ხ ი შ ვ ი ლ ს	376
სამეცნიერო დაწესებულებათა მთავარ მმართველობის გამგეს	377
სიძველეთა, ხელოვნების და ბუნების ძეგლთა დაცვის განყოფილების გამგეს	378
სამეცნიერო დაწესებულებათა მთავარ მმართველობის გამგეს	381
ცენტრარქივის დირექტორს	381
სამეცნიერო დაწესებულებათა მთავარ მმართველობის გამგეს	383
მეტეხის ხელოვნების მუზეუმის დირექტორს	385
ოქმი	391
ოქმი	391
ოქმი	392
ოქმი	393
ოქმი	393
ოქმი	394
სიძველეთა, ხელოვნების და ბუნების ძეგლთა დაცვის განყოფილების გამგეს	394
ოქმი	397
დამატებითი სია	398
შრომაში მოხსენებული საისტორიო წყაროები და გამოკვლევანი	399
გ. ბოჭორიძის გამოქვეყნებული შრომები	401
საძიებლები	401
ტაბულები	419

გამომცემლობის რედაქტორი ლეილა სიხარულიძე
მხატვარი ლამზირა ლომთათიძე
ტექნიკური ნორა ბოკერია
კორექტორი ელენე ჩხარტიშვილი

გადაეცა წარმოებას 29.7.93; ხელმოწერილია დასაბეჭდად 20.1.94;
ქაღალდის ზომა 60×84 სმ; ქაღალდი № 2; ბეჭდვა მაღალი;
გარნიტურა ვენური; პირობითი საბეჭდი თაბახი 30.23;
სააღრიცხვო-საგამომცემლო თაბახი 27,79

ტირაჟი 3000;

შეკვეთა № 968;

ფასი სახელშეკრულებო

გამომცემლობა „მეცნიერება“, თბილისი, 380060, დ. გამრეკელის ქ., 19
Издательство «Мецниереба», Тбилиси, 380060, ул. Д. Гамрекели, 19

საქართველოს მეცნ. აკადემიის სტამბა, თბილისი, 380060, დ. გამრეკელის ქ., 19
Типография АН Грузии, Тбилиси, 380060, ул. Д. Гамрекели, 19

გიორგი თადეოზის ძე ბოქორიძე
რატა-ლექსუმის ისტორიული ძეგლები და სიძველეები
(ქართულ ენაზე)

თბილისი
„მეცნიერება“
1994