პროლეტარიანო ყველა ერთიანდ, ერთიანდ!

კომუნისტი

საქართველოს კომუნისტური პარტიის ცენტრალური კომიტეტის, საქართველოს სსრ უმაღლესი საბჭოს და მინისტრთა საბჭოს ორგანო

КОМУНИСТИ — ОРГАН ЦК КП ГРУЗИИ, ВЕРХОВНОГО СОВЕТА И СОВЕТА МИНИСТРОВ ГРУЗИНСКОЙ ССР

გაზეთი გამოდის 1920 წლის 3 ივნისიდან

№ 6 (20047) პარასკევი, 8 იანვარი, 1988 წელი. ფასი 3 კაპ.

გარდაქმნის ტექნიკური არსენალი

მანქანათმშენებლობას საკვანძო როლი განეკუთვნება სახალხო მეურნეობის ტექნიკურ გადახალებაში, ყველა მისი დარგის ინტენსიფიკაციაში, მეცნიერულ-ტექნიკური რევოლუციის განხორციელებაში. სწორედ ამიტომ ქვეყნის სოციალურ-ეკონომიკური განვითარების დაჩქარების კონცეფციის უმნიშვნელოვანესი შემადგენელი ნაწილი გახდა მანქანათმშენებელი კომპლექსის მოდერნიზაციის პროგრამა, რომელიც სკკპ ცენტრალური კომიტეტის 1986 წლის ივნისის პლენუმმა მოიწონა. იმას, თუ რამდენად ენერგიულად მიმდინარეობს ამ პროგრამის რეალიზაცია, თვალსაჩინოდ მოწმობს სსრ კავშირის სახალხო მეურნეობის მიღწევათა გამოფენაზე მოწყობილი გამოფენა.

6 იანვარს ექსპოზიციას გაეცნენ ამხანაგები მ. ს. გორბაჩოვი, ვ. ი. ვორობიოვი, ლ. ნ. ზაიკოვი, ი. კ. ლიგაჩოვი, ნ. ი. რიჟკოვი, ნ. ნ. სლიუნკოვი, მ. ს. სოლომენცევი, ვ. მ. ჩებრიკოვი, პ. ნ. დემიჩევი, ვ. ი. დოლგიხი, ნ. ვ. ტალიზინი, ა. პ. ბირიუკოვი, ა. თ. დობრინინი, ა. ი. ლუკიანოვი, ვ. პ. რაზუმოვსკი, ი. ვ. კაპიტონოვი.

გამოფენაზე აგრეთვე იყვნენ სსრ კავშირის მინისტრთა საბჭოს თავმჯდომარის მოადგილეები ი. ს. სილაევი, ბ. ლ. ტოლსტიხი, სკკპ ცენტრალური კომიტეტის მანქანათმშენებლობის განყოფილების გამგე ა. ი. ვოლსკი, სსრ კავშირის მინისტრები, მეცნიერები, მანქანათმშენებლობის წამყვანი სპეციალისტები.

მანქანათმშენებლობის გაერთიანებებმა და საწარმოებმა, ინსტიტუტებმა და საკონსტრუქტორო ბიუროებმა წარმოადგინეს 2,5 ათასზე მეტი დიდფუნქციონალური მანქანა, ტექნოლოგიური ხაზი, დამუშავებელი ცენტრი და ავტომატიზაციის საშუალებები. ექსპოზიცია კომპლექსურ წარმოდგენას იძლევა იმაზე, თუ როგორ მიმდინარეობს ახალ სახეობათა მანქანათმშენებლობის პროდუქციის შემუშავებისა და ათვისების, დარგობრივი მეცნიერების განვითარების, წარმოების მოდერნიზაციისა და მისი ორგანიზაციული ფორმების სრულყოფის პროცესების, გამოფენაზე გამოყოფილია მანქანათმშენებელი კომპლექსის საკადრო უზრუნველყოფის, სოციალური პრობლემების გადაწყვეტის, სახალხო მეურნეობის საქონლის წარმოების, მანქანათმშენებლობის დარგში საერთაშორისო ინტეგრაციის განყოფილებები.

დარგებში მიმდინარეობს ახალი თაობის ტექნიკის შექმნის აქტიური პროცესი, რომელიც შრომის ნაყოფიერების მრავალჯერ გაზრდის შესაძლებლობას იძლევა. მანქანები, მოწყობილობა და ხელსაწყოები სულ უფრო მეტად აღჭურვება ელექტრონიკით, იძენს პრინციპულად ახალ თვისებებს. გამოფენაზე წარმოდგენილია გამოთვლითი საშუალებების, ავტომატიზებული დაპროგრამების, ურთულესი ტექნოლოგიური პროცესების მართვის უახლესი სისტემების ფართო გამა. თვალსაჩინოდ ორის ნაჩვენები ახალი ეფექტიანი მიდგომა ძირითად სახალხო-სამეურნეო კომპლექსებში სრული ტექნოლოგიური ციკლისათვის საჭირო მოწყობილობის შექმნისადმი.

იზრდება მანქანათმშენებელთა წვლილი პარტიის სოციალური პოლიტიკის განხორციელებაში. ეს იმით გამოიხატება, რომ იქმნება სულ უფრო მეტი დიდდანფუქციანი მოწყობილობა მუშუმეი და ყვავების მრეწველობისათვის, ვაჭრობის, მომსახურების სფეროსათვის. ნაჩვენებია, თუ როგორ აფართოებენ საწარმოები საცხოვრებელი სახლების, სოციალური პრობლემების გადაწყვეტის, სახალხო მეურნეობის საქონლის წარმოების, მანქანათმშენებლობის დარგში საერთაშორისო ინტეგრაციის განყოფილებები.

ექსპოზიციაზე ნაჩვენებია ადამიანის ფაქტორის როლის განუხრელი გაძლიერება, ინიციატივის, გერგილიანობის განვითარება, ქვეყანაში მიმდინარე გარდაქმნის საქმისათვის პასუხისმგებლობის ზრდა, კარგად ჩანს ის, რომ შრომითი კოლექტივები დიდად არიან დაინტერესებული გადაეიდნენ მეურნეობრობის ეკონომიკურ მეთოდებზე, სამეურნეო ანგარიშსა და თვითფინანსებზე, გააფართოონ დემოკრატიზაცია.

ახალი ტექნიკის შექმნაში ფართოდ მონაწილეობენ ჩვენი მეგობრები, ეკონომიკური ურთიერთდახმარების საბჭოს წევრი ქვეყნები. საერთაშორისო ინტეგრაცია აჩქარებს მეცნიერულ-ტექნიკური პროგრესის პრიორიტეტული მიმართულებებით მომძე ქვეყნების მანქანათმშენებლობის წინსვლას.

გამოფენის დათვალიერების დროს გაიმართა გულახდილი და მომთხოვნელი სჯა-ბაასი მანქანათმშენებლობის დიდფუნქციან პროდუქციაზე სახალხო მეურნეობის უპირველესი და პერსპექტიული მოთხოვნილებების უფრო სრული დაკმაყოფილების საჭიროების შესახებ.

შეჯამა რა აზრთა გაზიარების შედეგები, მ. ს. გორბაჩოვმა აღნიშნა: გამოფენის მთავარი მნიშვნელობაა ის, რომ მან ასახა ფრიად საგულისხმო პრაქტიკული ნაბიჯები მანქანათმშენებელი კომპლექსის გარდაქმნის მაგისტრალური მიმართულებით — მსოფლიო დონეზე შექმნილი ტექნიკის გაყვანის უზრუნველყოფის მიმართულებით. ექსპოზიცია ერთმნიშვნელოვან პასუხს იძლევა: ამ ურთულესი, უადრესად პასუხსაგები ამოცანის გადაწყვეტა ჩვენს მანქანათმშენებლებს ხელეწიფებათ. ამასთან, კი არ უნდა მიპაბძონ საზღვარგარეთის ნიმუშებს, თუნდაც საუკეთესოებს, არამედ შექმნან საბჭოური მეცნიერების მიღწევების საფუძველზე მოწინავე მოწყობილობა, რომელიც ბევრად უსწრებს ამ ნიმუშებს. ასეთია ამირერდან მანქანათსაშენებელი კომპლექსის კურსი, რომელმაც უნდა უზრუნველყოს სახალხო მეურნეობის ინტენსიფიკაციის საიმედო ტექნიკური არსენალი.

უნდა ითქვას, რომ მანქანათმშენებლები კარგად გაისარჯნენ. ჩვენს დროში, ხაზგასმით აღნიშნა სკკპ ცენტრალური კომიტეტის გენერალურმა მდივანმა, უაღრესად საჭიროა ვაჩვენოთ ყოველივე იმ ახლის ყლორტები, რასაც გარდაქმნა წარმოშობს.

მ. ს. გორბაჩოვმა სამინისტროებისა და ამბასადორების ოჯახებისა. ამ ადგილებზე ეს ფენომენი ალბათ ბუნებრივია. ეს ადამიანები ბევრ ენებზე ლაპარაკობენ, ბევრ ქვეყანაში ცხოვრობენ, ბევრ ადამიანს ხვდებიან. ეს ადამიანები ბევრ ინფორმაციას ფლობენ. ეს ადამიანები ბევრ ინფორმაციას ფლობენ. ეს ადამიანები ბევრ ინფორმაციას ფლობენ

საქართველოს კომპარტიის ცენტრალური კომიტეტის იანვრის პლენუმის შესასვლელთან.

საგრძნობი

გარდატეხა

არ იგრძნობა

ეროვნისოფიცელი გარდაქმნის და სოციალურ-ეკონომიკური განვითარების დაჩქარების პროცესი, რომელიც ამჟამად საბჭოთა ადამიანების ყოველდღიური ცხოვრებისა და პრაქტიკული საქმიანობის ნებისმიერ სფეროში მიმდინარეობს, ჩვენი საშინაო-ლო ტრესტის საქმიანობაზეც სერიოზულ გავლენას ახდენს. ჩემთვის, პროფესიონალი მშენებლისათვის, ძნელია ამის შეგრძნება, მაგრამ ფაქტია, რომ ჩვენს რესპუბლიკაში სწორედ მშენებლობაა სახალხო მეურნეობის ის დარგი, რომელშიც ყველაზე ნელა მიმდინარეობს გარდაქმნა. ამის მრავალი სუბიექტური და ობიექტური მიზეზი აქვს, მაგრამ ალბათ არ შეცდება, თუ ვიტყვი, რომ მათგან ერთ-ერთი მთავარი მაინც კადრებია. დღეს ნებისმიერი საქმის წარმატების მნიშვნელოვანწილად განსაზღვრავს ადამიანის ფაქტორი, ჩვენი ხელმძღვანელი კადრების, საერთოდ კოლექტივის თითოეული წევრის მაღალფაზა აზღაური მუშაობისათვის, ახალი ამოცანების გადაწყვეტისათვის. რა მდგომარეობაა ამ მხრივ ჩვენს ტრესტში?

ამჟამად ტრესტის სამშენებლო სამმართველოები კოლექტიური იჯარის მეთოდით მუშაობენ. თავად მეთოდს არაფერი დაეწუნება, მაგრამ დგება მხოლოდ იმ შემთხვევაში გამართლებს, თუ გადაწყდება უმთავრესი პრობლემა — ტრესტის ქვედანაყოფების მატერიალურ-ტექნიკური რესურსებით რიტმული და მუდმივი ბენეფიციალური ფუფუნების პრობლემა. ვფიქრობ სწორედ ამ პრობლემის გადაწყვეტა უნდა გახდეს სამშენებლო კომპლექსის გარდაქმნის ამოსავალი წერტილი.

მაგრამ, აბა, რა რიტმულობაზე შეიძლება ლაპარაკი, როდესაც ტრესტს 1 ნოემბერს ძალევენ ასაშენებლად სამაგშო ბაღს, რომელზეც მხოლოდ სამარკვლის მოწყობის სამუშაოებია ჩატარებული და თხოვენ წლის ბოლოსათვის მის საექსპლოატაციოდ გადაცემას? ვგრძნობ, რომ ამ დავალების შესრულება მეტად კეთილშობილური საქმეა, ვინაიდან საქმე ეხება თბილისის ახალ უბანში, დიდ ფილომში ბავშვებისათვის განკუთვნილი ობიექტის ამოქმედებას, მაგრამ, საკითხავია, ამგვარი კეთილშობილება ხომ არ ეწინააღმეკის, რომლის კანონებსაც წლების განმავლობაში არაფითარ ყურადღებას არ ვაქცევდით და ამჟამადაც ავიდეს მდგომარეობა? ამის თქმის უფლებას მაძლევს მშენებლობაზე მუშაობის 28 წლის გამოცდილება. ამაშიც უნდა მენდოთ, რომ ეს არ არის პირველი შემთხვევა. პირველი რომ იყოს, ალბათ, არც არაფერს ვიტყოდი, მაგრამ მშენებლობის უსისტემო და ურიტმო მუშაობას ბოლოსდაბოლოს ხომ უნდა დაესვას წერტილი.

ვერ ვიტყვი, რომ მშენებლობაზე და, კერძოდ, ჩვენს ტრესტში შექმნილ მდგომარეობას პარტიის რაიკომი უყურადღებოდ ტოვებდეს. რაიკომის ბიუროს არაერთხელ განუხილავს ეს საკითხები. როგორც წესი, ასეთი განხილვები უაღრესად მწვავედ და კრიტიკულად მიმდინარეობს. დღეს ალბათ ჩამოთვლა გაძნელდება იმ კომუნისტი ხელმძღვანელებისა, რომლებსაც დაეფთა მკაცრი პარტიული სასჯელები და გახათვისუფლდნენ სამსახურიდან. ასე განსაჯეთ, ზოგიერთ მათგანს 5-6 პარტიული სასჯელიც ჰქონდა გამოცხადებული. მაგრამ, როგორც ჩანს, საქმის გამოსწორებას მარტო პარტიული სასჯელების გამოცხადებით ვერ შევძლებთ. ალბათ დროა და აუცილებელიც არის უფრო ღრმად და სერიოზულად გავაანალიზოთ შექმნილი მდგომარეობის გამომწვევი მიზეზები და მათი ლიკვიდაციით დავიწყოთ მთელი სამშენებლო კომპლექსის

საგრძნობი

გარდატეხა

არ იგრძნობა

გარდაქმნის რთული და ერთობა საჭირო საქმე. ჩვენთან კი ასე ხდება: ხელმძღვანელები იცვლებიან, მშენებლობაში შექმნილ მძიმე მდგომარეობაში კი არავითარი სასიკეთო ძვრები არ შეინიშნება. თუმცა, ღრმად მწამს, პარტიულ ორგანოებს ხელეწიფებათ ამ პრობლემების გადაწყვეტა. ამის თქმის საშუალებას ისიც მაძლევს, რომ საკმარისია ნებისმიერ ობიექტზე გამოჩნდნენ საქალაქო კომიტეტისა თუ რაიკომის ხელმძღვანელი მუშაკები, რომელთა თავკაცობითაც ყოველკვირეულად ტარდება მშენებლობის შტაბის სხდომები, რომ მდგომარეობა საგრძნობლად უმჯობესდება.

მაგრამ მთავარი მაინც მშენებლები: კადრებია. ამ საკითხს დიდ მნიშვნელობას ანიჭებს პარტიის რაიკომის ბიური, რომელმაც წელიწადს თავის სხდომაზე ორჯერ მოისმინა, კერძოდ, მესამე ტრესტის პარტიული კომიტეტის მდივნის ანგარიში სტაბილური კოლექტივის ჩამოყალიბების მიზნით გაწეული შუამავლობის შესახებ.

საქმე ეხება, როგორც ხელმძღვანელ, ისე მუშათა კადრებს. ეფიქრობთ, სწორედ მუშათა კადრებთან მუშაობის კუთხით დაგვგეროდა ყველაზე მწვავე პრობლემები. მშენებლები მრავალგზის გაგვაკარტიკეს ამისთვის, რომ მშენებლობა ობიექტებზე ბევრია თბილისის შემოგარენიდან მოსიდელი მუშები. ალბათ არც იმაში შევცდები, თუ ვიტყვი, რომ თბილისელ თბილისელები უნდა აშენებდნენ. ერთობ მწვავედ დგას ჩვენს ტრესტში სამშენებლო ობიექტებზე ახალგაზრდა მუშათა კადრების მოზიდვის საკითხი. ეს კი თავისთავად გაანაპირობებს ჩვენი მუშების საშუალო ასაკის ზრდას. მიმაჩნია, რომ ამ საკითხზეს საუბრისას მხედველობიდან არ უნდა გამოგვრჩეს ჩვენი დარგის განვითარების პერსპექტივაც, ვინაიდან არსებობს იმის რეალური საშიშროება, რომ 10-15 წლის შემდეგ, როდესაც ჩვენ, დღევანდელი კადრის მუშები მივიღებთ დამსახურებულ დასვენების უფლებას, ერთობ რთული გახდება სრულფასოვანი რეზერვის გამოძებნა. არადა, თბილისის შესაბამისი პროფესიულ-ტექნიკური სასწავლებლები საკმაოდ ამზადებენ მშენებელ ახალგაზრდა სპეციალისტებს, მაგრამ საქმეს და კერძოდ, ჩვენს ტრესტს ეს არ ეტყობა.

კიდევ ერთი საკითხი: მე, როგორც რესპუბლიკის უმაღლესი საბჭოს დეპუტატს, ხშირად მიწევს შეხვედრა მშრომელებთან. სწავთან ერთად ორჯერ შევხვდი ჩვენი რაიონის შრომითი კოლექტივების წარმომადგენლებს, მოსახლეობას. როგორც მშენებელს, ბევრი შეკითხვა დამისვეს მშენებლობის თაობაზე, მაგრამ არანაკლები იყო შეკითხვებიც, რომლებიც ცილდებოდა მშენებლობის სფეროს, ეს იყო საყოფაცხოვრებო, სოციალური, სამუშაო პირობების გაუმჯობესების საკითხები. მათ თაობაზე წლეულს ორჯერ იმსჯელა პარტიის რაიკომის ბიურომ, დაისახა სათანადო ღონისძიებები, მდგომარეობაც, რა თქმა უნდა, უმჯობესდება, მაგრამ გასაკეთებელი ჯერ კიდევ ბევრია. ადგილობრივმა პარტიულმა და პროფკავშირულმა ორგანოზაციებმაც მეტი პრინციპულობა და სისტემურობა უნდა გამოიჩინონ ამ მხრივ.

პლენუმის წინ მშრომელებთან შეხვედრისას ბევრმა მათგანმა დაიჩივლა, რომ კვლავ გრძელდება მომხმარებელთა ზამთ-წონასა და ხურდაში მოტყუება, ვაჭრობის მუშაკთა მხრივ უხეშობა, ბევრმა სურველი გამოთქვა, რომ სამრეწველო მაღაზიებმა გაახანგრძლივონ სამუშაო დღე, რათა მუშა-მოსამსახურეებს შეეძლოთ ისარგებლონ მათი მომსახურებით თავიანთი სამუშაო დღის დამთავრების შემდეგ. ბევრი პრეტენზია გამოთქვა საქალაქო ტრანსპორტის ურიტმო მუშაობაზე და სხვა. პარტიის რაიკომის ბიურო არც ეს საკითხები დაუტოვებია უყურადღებოდ, მაგრამ საგრძნობი გარდატეხა მაინც არ იგრძნობა, რაც მიღებული გადაწყვეტილებების ეფექტიანობას არ მოწმობს. ამიტომაც, ვფიქრობ, ზედმეტი არ იქნება, თუ პარტიის რაიკომი, მისი ბიუროო გაამლიერებენ საკუთარი დადგენილებების შესრულების მიმდინარეობის კონტროლს. გარდაქმნის კონკრეტული საქმეები ჭირდება.

ე. კაკაბაძე,
მეცამეტე საშენებელი ტრესტის კომპლექსური ბრიგადის ხელმძღვანელი, საქართველოს სსრ უმაღლესი საბჭოს დეპუტატი, პარტიის თბილისის პირველი მაისის რაიკომის ბიუროს წევრი.

კონკურსის გამარჯვებული

ფიზიკოსია დიდი ოქტომბრის 70 წლისთავისადმი მიძღვნილი დიდტირაჟიანი და კედლის გაზეთების დათვალიერება-კონკურსის შედეგები. მისმა ორგანიზატორებმა — რესპუბლიკის პროფსაბჭომ და საქართველოს ჟურნალისტთა კავშირმა სამდივნოების გაერთიანებულ სხდომაზე აღნიშნეს, რომ დათვალიერების მომზადებამ და მოწყობამ ხელი შეუწყო „შეცრე პრესის“ მუშაობის გაკქტიერებას, ამაღლება გამოცემების მხატვრული, იდეური, ლიტერატურული და პოლიგრაფიული დონე. საგრძნობლად გაუჯობესდა მეურნეობრიობის დადგენილ-გამოცდილების პროპაგანდა ახალ პირობებში, ეკონომიკური და სოციალური პრობლემების ანალიზი.

რესპუბლიკის პროფსაბჭოს და საქართველოს ჟურნალისტთა კავშირის დიპლომები მიენიჭათ დათვალიერება-კონკურსის გამარჯვებულებს. დიდტირაჟიან გაზეთებს შორის არის „სამთო ქმინა“ (საწარმოო გაერთიანება „საქართველოს სამთო ქმინა“), „ელმავალშენებელი“ (თბილისის ვ. ი. ლენინის სახელობის საწარმოო გაერთიანება „ელმავალშენებელი“), „ელექტროაპარატი“ (თბილისის საწარმოო გაერთიანება „ელექტროაპარატი“); კედლის გაზეთებს შორის — „მეონელი“ (საწარმოო გაერთიანება „მეონი“), „კოლმეურნის ხმა“ (ლენინის-ფოთის ოთახის სოფელ აცანის კოლმეურნეობა), „ბარიტისათვის“ (საწარმოო გაერთიანება „საქართველოს სამთო ქმინა“).

აკიაფდა ბუნებრივი გაზი

საბჭალეფლოდ თელავის რაიონის სოფელ კისისხევის მშრომელთა ოჯახებშიც აკაფდა ბუნებრივი გაზი. ამ შესანიშნავ საჩუქარს კისისხეველები უმადლიან ბაზიფიკაციის სახელმწიფო კომიტეტს. „საქართველო“. გუფრავაძის სამშენებლო სამმართველოს შრომითის კოლექტივს (მმართველი თ. ქუმსიაშვილი, სამუშაოთა მწარმოებელი — ჯ. მღებრიშვილი და გ. სიხარულიძე), რომელმაც ახალი ტრასის სამონტაჟო-სამშენებლო სამუშაოები „თელავგაზის“ ტრესტის დაკვეთით შეასრულა.

სოფლის გაზსადენებით შიდადაჭესვა ახალი წლის პირველი დღეებიდანვე სწრაფი ტემპით დაიწყო, რომ მომდინარე წელს სოფლის ოჯახებს ბუნებრივი გაზის სიკეთეთ მუზეუმებიდ. თბილისის. ბ. ბ. სტალინის სახელობის ელექტროგაზომვიკეთებელი ქარხნის რეგულეტიური საბრძოლო და შრომითი დიდების, თბილისის გ. დიმიტროვის სახელობის საავიაციო საწარმოო გაერთიანების, „საქსამთოქმინმრეწვის“, „თბილისმარგარიანმრეწვის“ საწარმოო გაერთიანებების, შრომითი დიდების მუზეუმები, მახარაძის რაიონის სოფელ შრომის კოლეგიურნების მეგობრობისა და სოციალისტური შრომის გმირთა მუზეუმი და ჩოხატაურის რაიონის სოფელ განახლების კოლეგიურნეობის ვ. ი. ლენინის მუზეუმი.

▼ ▼

რომელი მუზეუმია უკეთესი?

ზეჯაბდა საზოგადოებრივი საწყისებით მოქმედი მუზეუმების რესპუბლიკური დათვალიერების შედეგები, რომელიც მიეძღვნა დიდი ოქტომბრის 70 წლისთავს. დათვალიერება მიმდინარეობდა გასული წლის 1 ივნისიდან 1 დეკემბრამდე და მნიშვნელოვანწილად შეუწყო ხელი მუზეუმების მატერიალურ-ტექნიკური ბაზის გაუჯობესებისას, მუშაობის ახალი ფორმებისა და მეთოდების დანერგვას, ექსპოზიციების იდეურ-პოლიტიკური და მხატვრული დონის ამაღლებას, მასობრივ ღონისძიებათა რიცხვის ზრდას.

საქართველოს პროფსაბჭოს სპპატიო სიგელებით დაჯილდოდა საუკეთესო მუზეუმები: თბილისი ი. ბ. სტალინის სახელობის ელექტროგაზომვიკეთებელი ქარხნის რეგულეტიური საბრძოლო და შრომითი დიდების, თბილისის გ. დიმიტროვის სახელობის საავიაციო საწარმოო გაერთიანების, „საქსამთოქმინმრეწვის“, „თბილისმარგარიანმრეწვის“ საწარმოო გაერთიანებების, შრომითი დიდების მუზეუმები, მახარაძის რაიონის სოფელ შრომის კოლეგიურნების მეგობრობისა და სოციალისტური შრომის გმირთა მუზეუმი.

ოსტატებიც სწავლობენ

ბაქანაანთაშენებელი პროფილის სპეციალურ პროფესიულ-ტექნიკურ სასწავლებლებში საწარმოო სწავლების ოსტატთა და სპეციალური დისციპლინების მასწავლებელთა როლის ზრდის პრობლემები განიხილა რესპუბლიკურმა თათბირ-სემინარმა, რომელშიც მონაწილეობდა 30-ზე მეტი სასწავლებლის 150-მდე წარმომადგენელი. თათბირის ფარგლებში მოეწყო ღია გაკვეთილები.

▼ ▼

რუსული კალმახი

დაახლოებით ორი ტონა დელიკატესური პროდუქცია — კალმახი მიიღეს ქარელის რაიონის რუსული სპეციალიზებულ მეურნეობაში.

სადგაში გუნდის მოგლა-პატრონობის, ქვირითის შერჩევისა და ინკუბაციის ყველა ოპერაცია ერთიანი ციკლით სრულდება წყალსატევში, რომლის ზედაპირის ფართობი ერთი ჰექტარია. წარმოებას სპეციალისტ სიმძლავრეა ოცდაათი ტონა კალმახი წელიწადში, — თქვა მეურნეობის დირექტორმა ვ.ეშმერ ალავერდაშვილმა.

საქართველოს კომპარტიის ცენტრალურ კომიტეტთან არსებული პარტიის ისტორიის ინსტიტუტი — სკკპ ცენტრალურ კომიტეტთან არსებული მარქსიზმ-ენინიზმის ინსტიტუტის ფილიალი აწყობს სამეცნიერო სესიას თემაზე: თეორიული ასპეტები ვ. ი. ლენინის „გარდაქმნა და ახალი აზროვნება ჩვენი ქვეყნისა და მთელი მსოფლიოსათვის“.

სესია გაიმართება 1988 წლის 8 იანვარს საქართველოს კომპარტიის ცენტრალურ კომიტეტთან არსებული პარტიის ისტორიის ინსტიტუტის სხდომათა დარბაზში (რუსთაველის 14. 29).

დასაწყისი 17 საათსა და 30 წუთზე.

ვუმატოთ მუშაობას, ვიმოქმედოთ უფრო თანამიმდევრულად

ზოგადსაგანმანათლებლო, პროფესიული და უმაღლესი სკოლის რეფორმის საკითხებზე სკკპ ცენტრალური კომიტეტის მომაგალ პლენუმთან დაკავშირებით სსრ კავშირის უმაღლესი და საშუალო სპეციალური განათლების სამინისტროში გაიმართა სსრ კავშირის განათლების სამინისტროს, პროფესიულ-ტექნიკური განათლების სახელმწიფო კომიტეტისა და უმაღლესი და საშუალო სპეციალური განათლების სამინისტროს კოლეგიების გაერთიანებული სხდომა.

სხდომაზე გამოვიდნენ: სსრ კავშირის უმაღლესი და საშუალო სპეციალური განათლების სამინისტროს უმაღლესი სასწავლებლების სახისაპეკციის უფროსი ვ. ა. სევეროცევი, სსრ კავშირის განათლების მინისტრის მოადგილე მ. ი. ფურავლოოვი, საკავშირო ალკა ცენტრალური კომიტეტის მდივანი ლ. ი. შვეცოვა, სსრ კავშირის უმაღლესი და საშუალო სპეციალური განათლების სამინისტროს საზოგადოებრივ მეცნიერებათა სწავლების მთავარი სამმართველოს უფროსი ვ. ი. კუბაცოვი, სსრ კავშირის პროფესიულ-ტექნიკური განათლების სახელმწიფო კომიტეტის თავმჯდომარის პირველი მოადგილე ვ. ი. კონკინი, სსრ კავშირის განათლების სამინისტროს ზოგადი საშუალო განათლების მთავარი სამმართველოს უფროსი ს. ა. პისუნოვი, სსრ კავშირის პროფესიულ-ტექნიკური განათლების სახელმწიფო კომიტეტის საგეგმოეკონომიკური სამმართველოს უფროსი ე. ვ. კაშინი, სსრ კავშირის უმაღლესი და საშუალო სპეციალური განათლების სამინისტროს უმაღლესი სასწავლებლების საწარმოო-ტექნიკური უზრუნველყოფის მთავარი სამმართველოს უფროსი ლ. მ. ტერეშჩენკო, სსრ კავშირის განათლების სამინისტროს კადრების სამმართველოს უფროსი ვ. ტ. პეტროვი, სსრ კავშირის განათლების მინისტრის მოადგილე ს. ნ. ნ. გლაზჩევი, სხვა ამხანაგები. განხილეს სახალხო განათლების შინაარსის, სტრუქტურისა და ორგანიზაციის გაუჯობესების, საზოგადოებრივი ცხოვრების ამ სფეროს მართვის სრულყოფის, მისი ღრმა დემოკრატიზაციის გზები და მეთოდები.

სხდომაზე საბოლოო სიტყვა წარმოთქვა სკკპ ცენტრალური კომიტეტის პოლიტბიუროს წევრმა, სკკპ ცენტრალური კომიტეტის მდივანმა ი. კ. ლიგაჩოვმა. მან ხაზგასმით აღნიშნა, რომ დაწყებული წელი განსაკუთრებული წელია, როცა გარდაქმნის ყველა იდეა შემოწმდება პრაქტიკულად, როცა ყველასგან საჭირო იქნება განსაკუთრებული გამძლეობა: პრინციპულობა, სიმტკიცე დასახული რეალიზაციაში, მაგრამ ამავე დროს წინდახედულობაც, სადღა ანგარიში — ამ სიტყვის საუკეთესო მნიშვნელობით. საზოგადოების ცხოვრების დემოკრატიზაციასთან და რადიკალურ ეკონომიკურ რეფორმასთან ერთად სწრაფი ტემპით უნდა ხდებოდეს სახალხო განათლებისა და მასების აღზრდის სისტემის გარდაქმნა. სერიოზული ცვლილებანი უნდა შეეტანოთ სკოლის რეფორმაში, რათა იგი მაქსიმალურად მივუახლოოდ გარდაქმნის პოლიტიკას. საკმარია ძირეულად გაძლიერდეს ზოგადსაგამანათლებლო მომზადება სახალხო განათლების სისტემაში და ამ საფუძველზე განვავითაროთ მუშათა კადრების, აგრეთვე საშუალო და უმაღლესი განათლების მქონე სპეციალისტთა კადრების მომზადება. არსებითად უნდა გავაფართოოთ დემოკრატიული საწყისები სახალხო განათლების მართვაში.

მხარი დავუჭიროთ უმაღლესი სასწავლებლების ატესტაციის პრაქტიკას, რომელიც სსრ კავშირის უმაღლესი და საშუალო სპეციალური განათლების სამინისტროომ დაიწყო. ეს სწორი გეზია, მან უნდა გააუმჯობესოს უმაღლესი სასწავლებლების მუშაობა, განამტკიცოს მათი ხელმძღვანელობა, მატერიალურ-ტექნიკური ბაზა. აღინიშნა, რომ უკვე უნდა მოეწყოს სტუდენტთა დამოუკიდებელი მუშაობა, არ მოეშვათ ეს მნიშვნელოვანი საქმე თვითდინებაზე. კრიტიკულად დაახასიათეს სწავლის დროს სამეურნეო სამუშაოებში მოსწავლე მოსწავლეობის ჩაბმის გაკრცელებული პრაქტიკა. შეეხნენ აგრეთვე უმაღლეს სკოლებში, სკოლებსა და პროფტექნიკურ სასწავლებლებში თვითმმართველობის საკითხს. თვითმმართველობაზე გადასვლა ფრიად მნიშვნელოვანი ამოცანაა, და მის გადაწყვეტას უნდა მიეპყროს სამინისტროების უკვე მუშაკის, სასწავლებლების პარტიული და კომკავშრომული ორგანიზაციების ყურადღება.

საკითხთა ფართო კომპლექსი წარმოიშობა მოსწავლე და სტუდენტი ახალგაზრდობის სულიერ, ზნეობრივ, ესთეტიკურ აღზრდასთან დაკავშირებით. ჩვენ ვეცნობოდით ბარდატების ხანაში. სწორი ტემპით ვითარდება საზოგადოებრივი ცხოვრების დემოკრატიზაციის პროცესი. პარტიამ განსაზღვრა ახალი მიდგომა ჩვენი ისტორიის მთელი რიგი საკვანძო მოზეკნების შინაარსის გაარკვევისადმი. ამით შექმნილია დამატებითი შესაძლებლობანი იმისათვის, რომ გავაძლიერთ ახალგაზრდობის აღზრდა ისტორიით. პიროვნების ჩამოყალიბების ეს მძლავრი საშუალება რომ უფრო ეფექტიანად მოქმედებდეს, ამით უნდა ვისარგებლოთ პასუხისმგებლურად და უნარიანად, არ დავუშვათ ცალმხრივობა ამა თუ იმ ისტორიული მოვლენის შეფასებაში. აღზრდას საფუძვლად უნდა ედოს სრული სიმართლე მთელი მისი დიალექტიკური წინააღმდეგობრიობით. რა თქმა უნდა, დუმილით ვერ ავუვლით გვერდს წარუმატებლობებსა და უბედურებებს ჩვენს ისტორიულ გზაზე, მაგრამ ყველაფერი რომ მხოლოდ ამით ამოვწურთოთ და ხმა არ ამოვიღოთ საბჭოთა ხალხის რეალურ, ნამდვილად დიდ სოციალურ, ეკონომიკურ და კულტურულ მოზაპოვრებზე, რომლებსაც მან მიიღწია პარტიის ხელმძღვანელობით, შეუძლებელი იქნება აღვზრდოთ ძლიერი სულის, თავისი თმამმავლობის, თავისი ქეკუნის, თავისი საზოგადოებრივი წყობილების განვითარებული გრძნობის ადამიანები. ისტორიით აღზრდაში საიმედო ორიენტირია ამხანაგ მ. ს. გორბაჩოვის მოხსენება დიდი ოქტომბრის 70 წლისთავისადმი მიძღვნილი. ეს, თითოეულ მუშაკს, რომელსაც სკმე აქვს ახალგაზრდობის აღზრდასთან, მუდამ ენახოს. ქმნილი ეს იგი თვალთმეტყველ ანალიზია. ეს ეხმარება ადამიანებს, უჯერებდეს თავის ძალებსა და შეფასებებს. ეროვნულ-ისტორიული განვითარებიდან საბჭოთა საზოგადოების სხვადასხვა თაობის ისტორიული მემკვიდრეობითობა. სწორად ეს არის ახალგაზრდობასთან მთელი აღმზრდელობითი მუშაობის აზრი.

ორატორმა ილაპარაკა იმაზე, რომ უაღრესად საჭიროა სახალხო განათლების სისტემის ტექნიკური განახლება ყველა მის რგოლში. ეს დიდი და რთული ამოცანაა, მაგრამ მის გადაწყვეტაზე დამოკიდებულია საშუალო და უმაღლესი სკოლის მომავალი.

ამმ. ი. კ. ლიგაჩოვმა თქვა, რომ ძირეულად უნდა შეიცვალოს განათლების სისტემისადმი საზოგადოების დამოკიდებულება. იდეალმრავი საბჭოთა და პარტიული ორგანოების მიერ სკოლების, ტექნიკუმების, პროფესიულ-ტექნიკური სასწავლებლებისა და უმაღლესი სასწავლებლების პრობლემების ყურადღებით განხილვა, მათთვის ფართო უფლებებისა და უფლებამოსილებების მინიჭება დასახული მიზნების მიღწევის გზებისა და მეთოდების არჩევანში, სკოლის საქმეებში მთელი ჩვენი კადრების, მშობლთა საზოგადოებრიობის ჩაბმა იმის აუცილებელი პირობაა, რომ სახალხო განათლება ახალ დონეზე ავიყვანოთ. ყოველივე ამაში მნიშვნელოვანი როლი განეკუთვნებათ ცენტრალურ უწყებებს. მათ უნდა უმატონ მუშაობას, უფრო მჭიდროდ მოაგდინონ თავიანთი საქმიანობის კოორდინაცია, იმოქმედონ უფრო თანამიმდევრულად, მტკიცედ, ესე იგი ისე, როგორც ამას ჩვენი დრო მოითხოვს.

(საკდ.ისი).

ფაქტი ■ მოვლენა ■ კომენტარი

ფლის თითოეულ კომლს ექნება შესაძლებლობა ისარგებლოს ბუნებრივი გაზის სიკეთით.

▼ ▼

რომელი მუზეუმია უკეთესი?

ზეჯაბდა საზოგადოებრივი საწყისებით მოქმედი მუზეუმების რესპუბლიკური დათვალიერების შედეგები, რომელიც მიეძღვნა დიდი ოქტომბრის 70 წლისთავს. დათვალიერება მიმდინარეობდა გასული წლის 1 ივნისიდან 1 დეკემბრამდე და მნიშვნელოვანწილად შეუწყო ხელი მუზეუმების მატერიალურ-ტექნიკური ბაზის გაუჯობესებისას, მუშაობის ახალი ფორმებისა და მეთოდების დანერგვას, ექსპოზიციების იდეურ-პოლიტიკური და მხატვრული დონის ამაღლებას, მასობრივ ღონისძიებათა რიცხვის ზრდას.

საქართველოს პროფსაბჭოს სპპატიო სიგელებით დაჯილდოდა საუკეთესო მუზეუმები: თბილისი ი. ბ. სტალინის სახელობის ელექტროგაზომვიკეთებელი ქარხნის რეგულეტიური საბრძოლო და შრომითი დიდების, თბილისის გ. დიმიტროვის სახელობის საავიაციო საწარმოო გაერთიანების, „საქსამთოქმინმრეწვის“, „თბილისმარგარიანმრეწვის“ საწარმოო გაერთიანებების, შრომითი დიდების მუზეუმები, მახარაძის რაიონის სოფელ შრომის კოლეგიურნების მეგობრობისა და სოციალისტური შრომის გმირთა მუზეუმი და ჩოხატაურის რაიონის სოფელ განახლების კოლეგიურნეობის ვ. ი. ლენინის მუზეუმი.

▼ ▼

ოსტატებიც სწავლობენ

ბაქანაანთაშენებელი პროფილის სპეციალურ პროფესიულ-ტექნიკურ სასწავლებლებში საწარმოო სწავლების ოსტატთა და სპეციალური დისციპლინების მასწავლებელთა როლის ზრდის პრობლემები განიხილა რესპუბლიკურმა თათბირ-სემინარმა, რომელშიც მონაწილეობდა 30-ზე მეტი სასწავლებლის 150-მდე წარმომადგენელი. თათბირის ფარგლებში მოეწყო ღია გაკვეთილები.

▼ ▼

რუსული კალმახი

დაახლოებით ორი ტონა დელიკატესური პროდუქცია — კალმახი მიიღეს ქარელის რაიონის რუსული სპეციალიზებულ მეურნეობაში.

სადგაში გუნდის მოგლა-პატრონობის, ქვირითის შერჩევისა და ინკუბაციის ყველა ოპერაცია ერთიანი ციკლით სრულდება წყალსატევში, რომლის ზედაპირის ფართობი ერთი ჰექტარია. წარმოებას სპეციალისტ სიმძლავრეა ოცდაათი ტონა კალმახი წელიწადში, — თქვა მეურნეობის დირექტორმა ვ.ეშმერ ალავერდაშვილმა.

2. უბნის ინსპექტორი

ზოგი რამ იქნებ კიდევაც გაკვთდა, მაგრამ არსენ ღვინიანიძისნაირები კვლავაც სანთლით საძებრები არიან უბნის ინსპექტორთა შორის. მის უბანზე (დღესასთვის განახვევრებული აქვს უბანი და 5000 კაცს ემსახურება) ყველა იცნობს და თვითონაც ყველას, სრულიად ყველას სცნობს. 1974 წლიდან დღემდე არსენი 26 კომისრის სახელობის მილიციის რაიგანყოფილების უბნის ინსპექტორია და მისი უკმაყოფილი ჯერ არავინ ყოფილა.

ნაბიჯ-ნაბიჯ იმკვიდრებდა სახელსა და ავტორიტეტს დედაქალაქში ვანელი ბიჭი. ჯარიდან დაბრუნების შემდეგ, 1972 წელს ჩაბარა მილიციის სკოლაში და წარჩინებით დაამთავრა იგი, 1978 წელს კი როსტოვის უმაღლეს იურიდიულ სასწავლებელში განაგრძო სწავლა; არის პარტიის წევრი, ხუთი შვილის მამა და, რაც მთავარია, სიკეთითა და კეთილსინდისიერებით, პასუხისმგებლობით სავსე კაცია. მის მიერ გახსნილ სისხლის სამართლის საქმეზე უფრო მნიშვნელოვანი ალბათ, ყმაწვილებში დათესილი კეთილი მარცვლია, აჭიკ-ეტ უკვე კიდევაც რომ ინარა და ნაყოფიც გამოიღო.

— არავინი არაფერი მინდა, ხუთი შვილის მამა ვარ და სულ იმას ვფიქრობ, ვინმემ ჩემს შვილებს ცუდად არ ეუსენოს ჩემი სახელი. ფორმის ჩაცმის შემდეგ კი ავკალბასა და ეაკკაცობას მორის გადებულ ბეწვის ხიდზე დღეში ვინ იცის რამდენჯერ მიწევს გასვლა. მუდმივმა პასუხისმგებლობამ და ყველაფრისათვის მზადყოფნამაც თითქოს დამლალა უკვე, მაგრამ როგორც კი სულს მოვითქვამ ხოლმე, ეგრძნობ, რომ ასეთ გამუდმებულ წვასა და დაგვასაკ ეჩვევა თუნდაც კაცი. ეჩვევა კი არა, მოთხოვნილებად გადაქცევია ეოლაცას ვუთანაგრძნო, წვავშეველო, ვიდაცას წინ გადავუდგე. უკვე ჭაღარაც შემეფარა და აწი ძნელია ცხოვრების ხელახლა დაწყება. ამ საქმეს უნდა ვემსახურო ბოლომდის.

ფელიქს კრიმსკი.

• • •

სურათებზე: მილიციის უბნის ინსპექტორი არსენ ღვინიანიძე სამუშაოზე მიდის; ოჯახთან ერთად.

გარდაქმნის სტრატეგია, პირველ ყოვლისა, იდეოლოგიური პრობლემების ფართო წრეს მოიცავს. ცხადია, ამაში იგულისხმება ახალი ფსიქოლოგიის ჩამოყალიბებაც, დამოუკიდებელი აზროვნებისა და მოქმედების, ინიციატივიანი და კაზრიანი საქმიანობის, საერთოდ, ახალი ადამიანის აღზრდის ამოცანები.

როგორც ცოცხალმა იცის, გუშინ საუბარი ამ თემაზე დავიწყეთ სტატიით „გარდაქმნის პედაგოგიკა“. ვფიქრობთ მორიგ სტატიას იმ ციკლიდან, რომელსაც სისტემატურად მიაწვდის მკითხველს ჩვენი გაზეთი.

ადამიანის ფაქტორი

ფაქტორი, ესე იგი მკეთებელი, შემქმნელი, ანუ რიგის მოვლენის განმსაზღვრელი ან პროცესის მამოძრავებელი ძალა.

უძრაობის ხანგრძლივი პერიოდის მანძილზე ეკბატონებულმა ტექნოკრატიულმა, ადმინისტრაციულ-ზეგავლენითმა სტილმა საკმაო ზიანი მიაყენა პარტიულ საქმესაც, უწინარეს ყოვლისა, ადამიანებთან მუშაობას, ანუ მთავარს პარტიის საქმიანობაში.

ახლა ჩვენი საზოგადოებრივ-პოლიტიკური ცხოვრების გარდაქმნის ამჟამინდელი ისტორიული პროცესის მთავარი მამოძრავებელი ძალა ადამიანია და, მაშასადამე, ადამიანებთან მუშაობა მთავარი პარტიული, აგრეთვე საბჭოთა, სამეურნეო პროფკავშირული და კომკავშირული საქმიანობის ახალი, შეცვლილი პირობებით ნაკარნახევი ამოცანების წარმატებული გადაწყვეტისათვის.

აუცილებელია ადამიანის ფაქტორის გაძლიერება.

მაშასადამე ადამიანის, როგორც გარდაქმნის პროცესის მამოძრავებელი ძალის გაძლიერება.

მაგრამ ასეთი რამ თავისთავად არ ხდება.

აზროვნების გარდაქმნა, ახალი ბური ფსიქოლოგიის გამომუშავება, დინამიზმის, როგორც ცხოვრების წესის, ყოფიერების ნორმის დამკვიდრება ყველასგან, განსაკუთრებით ხელმძღვანელისაგან, ოვით ადამიანის, მისი სულიერი სამყაროს გაცილებით უფრო მეტ და უფრო საფუძვლიან ცოდნას მოითხოვს. უამისოდ ვერ ვისწავლით ინიციატივიანი, საზრიანი, ენერგიული მუშაკების მხარდაჭერას, ვერც ე. წ. „უმართავი ადამიანების“ დამოუკიდებლობას, ინიციატივას დავუფასებთ და საურთოდაც გავიჯერდება ცხოვრება და შრომა დემოკრატიზმის, საჯაროობისა და ადამიანების ფაქტორის გაძლიერების პირობებში.

ადამიანის ფაქტორის გაძლიერება ამავე დროს, ფსიქოლოგიურ-პედაგოგიკური ფაქტორის გაძლიერებასაც გულისხმობს და მოითხოვს კიდევ ამას, ადამიანებთან ჩვენი ყოველდღიური მუშაობის პროცესში.

საბჭოთა კავშირის კომუნისტური პარტიის ცენტრალური კომიტეტის იანვრის პლენუმი:

ᲛᲐᲡᲘᲡᲘᲡ ᲙᲝᲜᲢᲠᲝᲚᲘᲗ

ᲡᲐᲮᲚᲘᲡ ᲙᲝᲜᲢᲠᲝᲚᲘ

ᲒᲐᲖᲔᲗᲘ № 233

ᲡᲐᲥᲐᲠᲗᲕᲔᲚᲝᲡ ᲡᲡᲠ ᲡᲐᲮᲚᲘᲡ ᲙᲝᲜᲢᲠᲝᲚᲘᲡ ᲙᲝᲛᲘᲢᲔᲢᲘᲡ

ᲛᲣᲠᲛᲔᲚᲗᲐᲗᲕᲘᲡ ᲛᲔᲢᲘ ᲣᲜᲓᲐ ᲝᲮᲠᲣᲜᲝᲡ

ᲡᲐᲮᲐᲚᲮᲝ ᲙᲝᲜᲢᲠᲝᲚᲘᲡ ᲠᲔᲡᲞᲣᲑᲚᲘᲙᲣᲠᲘ ᲙᲝᲛᲘᲢᲔᲢᲘᲡ ᲗᲐᲕᲛᲯᲓᲝᲛᲐᲠᲔ ᲛᲘᲡᲐᲬᲘᲜᲐᲓ ᲒᲐᲠᲬᲛᲔᲑᲣᲚᲘ ᲒᲐᲠᲬᲛᲔᲑᲘᲡ ᲨᲔᲡᲐᲮᲔᲑ ᲛᲘᲣᲗᲘᲗᲔᲑᲣᲚᲘ ᲛᲣᲨᲐᲝᲑᲘᲡ ᲨᲔᲛᲓᲔᲒᲘᲡ ᲨᲔᲛᲝᲬᲛᲔᲑᲘᲡ ᲨᲔᲓᲔᲒᲔᲑᲘ.

ᲠᲝᲒᲝᲠᲘᲪ შემოწმებამ ცხადყო, რესპუბლიკის ტერიტორიაზე განლაგებულ საკავშირო დაქვემდებარების საწარმოო გაერთიანებათა მიერ დამზმარე სასოფლო მეურნეობების განვითარებისათვის გაწეული მუშაობა ეფექტურ ხასიათს ატარებს. ეს ეხება ასევე ამ საწარმოების ადგილობრივ ხელმძღვანელობას, ადგილობრივ ორგანოებს, ეკონომისტებს, ინჟინერ-ტექნიკოსებს, ბრიგადირებს, ფერმის მუშაკებს, ბრიგადირები რომ სარგებლობენ. განა მე-2 და მე-3 ბრიგადებში კოლმეურნეებს სწორედ ამ დღეებში არა აქვთ აღრიცხული 107 მანეთის სამუშაოს შესრულება. არ გკერთან?

იქნებ ისიც არ დაიჯეროთ, რომ იმავე მუშაკების შემართებით და, რასაკვირველია, საალრიცხო დოკუმენტების თანახმად, 1986 წლის დეკემბერში აქ დიდი რეალი და სამინდოს ტეხვა ყოფილა განაღებული. სასწაულია? არა, ჩვეულებრივი მოვლენაა, თორემ, ალბათ, ისიც სასწაულად უნდა მივიჩნიოთ, 3 დეკემბერს როგორ გასცეს საწყობიდან უკვე 5 დღით ადრე დარგული ხახვის ჭილი.

დიახ, ბევრი ასეთი „სასწაული“ ხდება სოფელ კიროვში და მისი შემოქმედნი კოლმეურნეობის ხელმძღვანელები, საფინანსო დარგის მუშაკები არიან თავმჯდომარის გ. ვაშაყმაძის წინამძღოლობით.

ზემოთ შრომისმოყვარეობა ვახსენეთ და ვიმეორებთ, რომ კოლმეურნეთა უმრავლესობას უქნარობაში ცილს ვერ დაეწაბეთ, მაგრამ ვერც იმაზე დავხუჭავთ თვალს, რომ 49 შრომისუნაროდან კოლმეურნეს, ანუ კოლწევრთა მეხუთედზე მეტს, არ გამოუმუშავებია შრომის სავალდებულო მინიმუმი.

განა საკოლმეურნეო შრომის არასწორი ორგანიზაციის, მომთხოვნელობისა და საშემსრულებლო დისციპლინის შესუსტების შედეგი არ იყო, რომ 1986 წ. საგებმოზე ბევრად ნაკლები სოია, ყურძენი, დაფნა და ხორცი აწარმოეს. 80 ათასი მანეთის მოგებას ვარაუდობდნენ და სამეურნეო წელი 63 ათასი მანეთის ზარალით დაამთავრეს, რენტაბელობის 29 პროცენტამდე ზრდას ითვალისწინებდნენ და 15 პროცენტით კი შეამცირეს.

ეფექტი, როცა მთელი ქვეყანა დაკისრებული მოვალეობისათვის პასუხისმგებლობის გაძლიერებაზე ლაპარაკობს, სახალხო მეურნეობის ყოველ უბანზე საქმიანობის ძირეულ გარდაქმნების სულისკვეთებით იღვწის, სოფელ კიროვის კოლმეურნეობის ყოველდღიურობაში რატომღაც არ იგრძნობა ასასკეთო შემობრუნებისაკენ სწრაფვა;

თავად განსაკვეთ, რომელ გარდაქმნაზე შეიძლება ლაპარაკი, რომ ამ ეკონომიკურ ბაზაზე ეფექტური ხათბ-სადოვანი, სადაც 1983 წლიდან შენდება 1149 ათასი მანეთის საეკონომო სახარჯთაღრიცხვო ღირებულების მეცხოველეობის მსხვილი კომპლექსი. მშენებლობა შეჩერებულია და დღემდე დახარჯული 1073 ათასი მანეთი უკუგებას არ იძლევა. ამავე მეურნეობის მიერ თანაფეთის რაიონში აშენებულ 880 სულისათვის განკუთვნილ მეღორეობის ფერმაში მხოლოდ 64 ღორი ჰყავთ. დამხმარე მეურნეობაში 1986 წელს ეგმეთ გათავლისწინებული 30 ტონის ნაცვლად წარმოებულია მხოლოდ 5,1 ტონა ხორცი, მარშანდელ 9 თვეში კი მხოლოდ 700 კილოგრამი, წლიური გეგმით გათვალისწინებული 47 ტონის ნაცვლად. აქვე უნეშდა ორდეკა პროდუქციის რეალიზაციის დადგენილი წესები. მეურნეობამ 1986 წელს ქარხნის 101 მუშა-მოსამსახურეს ცოცხლად მიჰყიდა ღორები, მაშინ, როცა ხორცის რეალიზაცია უნდა მოეხდინათ ქარხნის მომსახურე საზკვების საწარმოებისა და სავაჭრო წერტილების საშუალებით. უფრო მეტიც, მეურნეობაში არ არის აღრიცხული, თუ ვისზე გაიცა 29 სული ღორი, რომელთა ღირებულება სალარიში შეტანილია მეურნეობის ზოოტექნიკოსის მიერ.

საწარმოო გაერთიანება „საქქალალმრეწვის“ დამხმარე სასოფლო მეურნეობის შემდგომი განვითარების უზრუნველსაყოფად უკანასკნელ წლებში გატარებული ღონისძიებების მიუხედავად, ჯერ კიდევ არ არის შექმნილი ყველა პირობა ამ მეურნეობის რენტაბელური მუშაობისათვის. კვლავ მცირეა სასოფლო-სამეურნეო კულტურების მოსავლიანობა, საქმისადმი დამხმარე მეურნეობის დირექტორის თ. ქარჩავას არამეურნეობრივი დამოკიდებულების შედეგად, ყოველნაირ რეზერვების ამოქმედება.

სახალხო კონტროლის რესპუბლიკური კომიტეტის დადგენილებით საწარმოო გაერთიანებების „ჩარხმშენებლის“, „ელმავალმშენებლის“ და „საქქალალდმრეწვის“ გენერალური დირექტორების თ. პაიჭაძის, ზ. ჩივაძისა და ო. ფაცაციას ყურადღება მიექცა დამხმარე სასოფლო მეურნეობის საქმიანობაში შემოწმებით გამოვლენილ დარღვევა-ნაკლოვანებებს და უკანონობის ფაქტებს. მათვე მოეთხოვათ ღონისძიებათა განხორციელება ამ საქმეში სახელმწიფოებრივი წესრიგის დასამყარებლად და დამხმარე სასოფლო მეურნეობების შემდგომი განვითარების თაობაზე პარტიისა და მთავრობის დადგენილებათა მოთხოვნების განუხრელად შესრულების უზრუნველყოფად.

მათი ანგარიში დამხმარე სასოფლო მეურნეობების შემდგომი განვითარებისათვის გატარებულ ღონისძიებებსა და მიღწეულ შედეგებზე მოსმენილი იქნება საქართველოს სსრ სახალხო კონტროლის კომიტეტის სხდომაზე 1988 წლის ნოემბერში.

მინდობილი საქმისადმი უპასუხისმგებლო დამოკიდებულებისათვის, რამაც განაპირობა დამხმარე სასოფლო მეურნეობისათვის გამოყოფილი მიწების არაარაციონალურად გამოყენება, სასოფლო-სამეურნეო კულტურების მცირე მოსავლიანობა, პროდუქციის ფარმობების გეგმების ჩაშლა და პირუტყვის დანაკლისი, საწარმოო გაერთიანება „ჩარხმშენებლის“ დამხმარე სასოფლო მეურნეობის დირექტორს ე. ასატურიანს გამოეცხადა სასტიკი საყვედური.

საწარმოო გაერთიანება „ჩარხმშენებლის“ ხელმძღვანელობას დაეკალა უზრუნველყოს შემოწმებით გამოვლენილი პირუტყვის დანაკლისის ანაზღაურება დანაშაულ პირების მიერ კანონმდებლობის გათვალისწინებულ მოთხოვნათა შესაბამისად.

საწარმოო გაერთიანებების „ელმავალმშენებლისა“ და „საქქალალდმრეწვის“ დამხმარე სასოფლო მეურნეობების დირექტორების თ. ქარჩავასა და ვ. შავერდაშვილის პასუხისმგებლობის საკითხი შემდგომი რეაგირებისათვის გადაეცა ზუგდიდის საქალაქო და ქ. თბილისს ლენინის რაიონის სახალხო კონტროლის კომიტეტებს.

ᲓᲦᲘᲡ ᲡᲐᲑᲠᲣᲜᲐᲕᲘ

ᲐᲮᲐᲚᲘ „ᲥᲐᲛᲗᲐᲛᲠᲘᲪᲮᲕᲔᲚᲔᲑᲘ“?

● ᲮᲔᲚᲒᲐᲣᲚᲘᲚᲝᲒᲐ ᲡᲐᲖᲝᲒᲐᲓᲝᲔᲑᲠᲘᲕᲘ ᲛᲔᲣᲠᲜᲔᲝᲒᲘᲡ ᲮᲐᲠᲯᲖᲔ ● ᲡᲐᲛᲔᲣᲠᲜᲔᲝ ᲤᲔᲚᲘ ᲖᲐᲠᲐᲚᲘᲗ ᲓᲐᲡᲐᲡᲠᲣᲚᲘ

ᲛᲤᲗᲐᲕᲐᲠᲘ ᲡᲘᲒᲜᲐᲚᲘ

ᲘᲐᲕᲐᲠᲔᲑᲘ შრომისმოყვარენი რომ იქნებოდნენ, ამაში დაეჭვება, აბა, რა უფლება გვქონდა, მაგრამ იმას კი ადარ მოველოდით, რომ 29-30 თებერვალს ერთთბად დაირაზმებოდნენ და შრომით სასწაულებს მოახდენდნენ. რომელ შარშანდელ კალენდარზე აღმოვაჩინეთ 29 და 30 თებერვალი? რომელზე და ვანის რაიონის სოფელ კიროვის კოლმეურნეობის ხელმძღვანელები, საფინანსო დარგის მუშაკები, ბრიგადირები რომ სარგებლობენ. განა მე-2 და მე-3 ბრიგადებში კოლმეურნეებს სწორედ ამ დღეებში არა აქვთ აღრიცხული 107 მანეთის სამუშაოს შესრულება. არ გკერთან?

იქნებ ისიც არ დაიჯეროთ, რომ იმავე მუშაკების შემართებით და, რასაკვირველია, საალრიცხო დოკუმენტების თანახმად, 1986 წლის დეკემბერში აქ დიდი რეალი და სამინდოს ტეხვა ყოფილა განაღებული. სასწაულია? არა, ჩვეულებრივი მოვლენაა, თორემ, ალბათ, ისიც სასწაულად უნდა მივიჩნიოთ, 3 დეკემბერს როგორ გასცეს საწყობიდან უკვე 5 დღით ადრე დარგული ხახვის ჭილი.

დიახ, ბევრი ასეთი „სასწაული“ ხდება სოფელ კიროვში და მისი შემოქმედნი კოლმეურნეობის ხელმძღვანელები, საფინანსო დარგის მუშაკები არიან თავმჯდომარის გ. ვაშაყმაძის წინამძღოლობით.

ზემოთ შრომისმოყვარეობა ვახსენეთ და ვიმეორებთ, რომ კოლმეურნეთა უმრავლესობას უქნარობაში ცილს ვერ დავწაბემთ, მაგრამ ვერც იმაზე დავხუჭავთ თვალს, რომ 49 შრომისუნაროდან კოლმეურნეს, ანუ კოლწევრთა მეხუთედზე მეტს, არ გამოუმუშავებია შრომის სავალდებულო მინიმუმი.

განა საკოლმეურნეო შრომის არასწორი ორგანიზაციის, მომთხოვნელობისა და საშემსრულებლო დისციპლინის შესუსტების შედეგი არ იყო, რომ 1986 წ. საგებმოზე ბევრად ნაკლები სოია, ყურძენი, დაფნა და ხორცი აწარმოეს. 80 ათასი მანეთის მოგებას ვარაუდობდნენ და სამეურნეო წელი 63 ათასი მანეთის ზარალით დაამთავრეს, რენტაბელობის 29 პროცენტამდე ზრდას ითვალისწინებდნენ და 15 პროცენტით კი შეამცირეს.

ეფექტი, როცა მთელი ქვეყანა დაკისრებული მოვალეობისათვის პასუხისმგებლობის გაძლიერებაზე ლაპარაკობს, სახალხო მეურნეობის ყოველ უბანზე საქმიანობის ძირეულ გარდაქმნების სულისკვეთებით იღვწის, სოფელ კიროვის კოლმეურნეობის ყოველდღიურობაში რატომღაც არ იგრძნობა ასასკეთო შემობრუნებისაკენ სწრაფვა;

ეს ეხება ასევე ამ ეკონომიკურ ბაზაზე ეფექტური ხათბ-სადოვანი, სადაც 1983 წლიდან შენდება 1149 ათასი მანეთის საეკონომო სახარჯთაღრიცხვო ღირებულების მეცხოველეობის მსხვილი კომპლექსი. მშენებლობა შეჩერებულია და დღემდე დახარჯული 1073 ათასი მანეთი უკუგებას არ იძლევა. ამავე მეურნეობის მიერ თანაფეთის რაიონში აშენებულ 880 სულისათვის განკუთვნილ მეღორეობის ფერმაში მხოლოდ 64 ღორი ჰყავთ. დამხმარე მეურნეობაში 1986 წელს ეგმეთ გათვალისწინებული 30 ტონის ნაცვლად წარმოებულია მხოლოდ 5,1 ტონა ხორცი, მარშანდელ 9 თვეში კი მხოლოდ 700 კილოგრამი, წლიური გეგმით გათვალისწინებული 47 ტონის ნაცვლად. აქვე უნეშდა ორდეკა პროდუქციის რეალიზაციის დადგენილი წესები. მეურნეობამ 1986 წელს ქარხნის 101 მუშა-მოსამსახურეს ცოცხლად მიჰყიდა ღორები, მაშინ, როცა ხორცის რეალიზაცია უნდა მოეხდინათ ქარხნის მომსახურე საზკვების საწარმოებისა და სავაჭრო წერტილების საშუალებით. უფრო მეტიც, მეურნეობაში არ არის აღრიცხული, თუ ვისზე გაიცა 29 სული ღორი, რომელთა ღირებულება სალარიში შეტანილია მეურნეობის ზოოტექნიკოსის მიერ.

საწარმოო გაერთიანება „საქქალალმრეწვის“ დამხმარე სასოფლო მეურნეობის შემდგომი განვითარების უზრუნველსაყოფად უკანასკნელ წლებში გატარებული ღონისძიებების მიუხედავად, ჯერ კიდევ არ არის შექმნილი ყველა პირობა ამ მეურნეობის რენტაბელური მუშაობისათვის. კვლავ მცირეა სასოფლო-სამეურნეო კულტურების მოსავლიანობა, საქმისადმი დამხმარე მეურნეობის დირექტორის თ. ქარჩავას არამეურნეობრივი დამოკიდებულების შედეგად, ყოველნაირ რეზერვების ამოქმედება.

სახალხო კონტროლის რესპუბლიკური კომიტეტის დადგენილებით საწარმოო გაერთიანებების „ჩარხმშენებლის“, „ელმავალმშენებლის“ და „საქქალალდმრეწვის“ გენერალური დირექტორების თ. პაიჭაძის, ზ. ჩივაძისა და ო. ფაცაციას ყურადღება მიექცა დამხმარე სასოფლო მეურნეობების საქმიანობაში შემოწმებით გამოვლენილ დარღვევა-ნაკლოვანებებს და უკანონობის ფაქტებს. მათვე მოეთხოვათ ღონისძიებათა განხორციელება ამ საქმეში სახელმწიფოებრივი წესრიგის დასამყარებლად და დამხმარე სასოფლო მეურნეობების შემდგომი განვითარების თაობაზე პარტიისა და მთავრობის დადგენილებათა მოთხოვნების განუხრელად შესრულების უზრუნველსაყოფად.

მათი ანგარიში დამხმარე სასოფლო მეურნეობების შემდგომი განვითარებისათვის გატარებულ ღონისძიებებსა და მიღწეულ შედეგებზე მოსმენილი იქნება საქართველოს სსრ სახალხო კონტროლის კომიტეტის სხდომაზე 1988 წლის ნოემბერში.

მინდობილი საქმისადმი უპასუხისმგებლო დამოკიდებულებისათვის, რამაც განაპირობა დამხმარე სასოფლო მეურნეობისათვის გამოყოფილი მიწების არაარაციონალურად გამოყენება, სასოფლო-სამეურნეო კულტურების მცირე მოსავლიანობა, პროდუქციის ფარმობების გეგმების ჩაშლა და პირუტყვის დანაკლისი, საწარმოო გაერთიანება „ჩარხმშენებლის“ დამხმარე სასოფლო მეურნეობის დირექტორს ე. ასატურიანს გამოეცხადა სასტიკი საყვედური.

საწარმოო გაერთიანება „ჩარხმშენებლის“ ხელმძღვანელობას დაეკალა უზრუნველყოს შემოწმებით გამოვლენილი პირუტყვის დანაკლისის ანაზღაურება დანაშაულ პირების მიერ კანონმდებლობის გათვალისწინებულ მოთხოვნათა შესაბამისად.

საწარმოო გაერთიანებების „ელმავალმშენებლისა“ და „საქქალალდმრეწვის“ დამხმარე სასოფლო მეურნეობების დირექტორების თ. ქარჩავასა და ვ. შავერდაშვილის პასუხისმგებლობის საკითხი შემდგომი რეაგირებისათვის გადაეცა ზუგდიდის საქალაქო და ქ. თბილისს ლენინის რაიონის სახალხო კონტროლის კომიტეტებს.

ᲡᲐᲮᲐᲚᲮᲝ ᲙᲝᲜᲢᲠᲝᲚᲘ ᲛᲝᲥᲛᲔᲓᲔᲑᲡ

ᲗᲑᲘᲚᲘᲡᲘᲡ ᲢᲠᲘᲙᲝᲢᲐᲟᲘᲡ ᲡᲐᲬᲐᲠᲛᲝᲝ ᲒᲐᲔᲠᲗᲘᲐᲜᲔᲑᲐ „ᲒᲚᲔᲜᲓᲐᲚᲘᲜ“ ᲡᲐᲬᲐᲠᲛᲝᲗᲐ ᲨᲠᲘᲩᲘᲡ ᲗᲑᲘᲚᲘᲡᲘᲡ ᲡᲐᲭᲘᲠᲝ ᲤᲐᲑᲠᲘᲙᲐ ᲔᲠᲗ-ᲔᲠᲗᲘᲐᲜ ᲞᲘᲠᲕᲔᲚᲘ ᲒᲐᲮᲓᲐᲒᲘᲡ ᲛᲘᲖᲜᲘᲗ ᲨᲔᲛᲣᲨᲐᲝᲓᲐ ᲡᲐᲛᲘ ᲬᲚᲘᲡ ᲒᲐᲜᲛᲚᲝᲑᲐᲨᲘ. ᲤᲐᲑᲠᲘᲙᲘᲡ ᲞᲠᲝᲓᲣᲥᲪᲘᲐ, ᲓᲐᲝᲜᲐᲒ ᲨᲠᲘᲩᲘᲡ ᲛᲘᲖᲘᲗ ᲛᲘᲦᲬᲔᲣᲚᲘ ᲐᲠᲐᲡᲐᲠᲔᲑᲘᲗ ᲐᲠᲘᲡ ᲨᲔᲛᲝᲬᲛᲔᲑᲘᲗ ᲓᲐᲓᲒᲔᲚᲘᲡᲐ ᲓᲐ ᲛᲘᲦᲬᲔᲣᲚᲘ ᲛᲣᲨᲐᲝᲑᲘᲡ ᲨᲔᲛᲓᲔᲒᲘ ᲒᲐᲜᲘᲮᲘᲚᲔᲑᲘᲗ ᲨᲔᲛᲣᲨᲐᲝᲓᲐ ᲡᲐᲛᲘ ᲬᲚᲘᲡ ᲒᲐᲜᲛᲚᲝᲑᲐᲨᲘ. ᲡᲐᲮᲐᲚᲮᲝ ᲙᲝᲜᲢᲠᲝᲚᲘᲡ ᲠᲔᲡᲞᲣᲑᲚᲘᲙᲣᲠᲘ ᲙᲝᲛᲘᲢᲔᲢᲘᲡ ᲗᲐᲕᲛᲯᲓᲝᲛᲐᲠᲔ ᲛᲘᲡᲐᲬᲘᲜᲐᲓ ᲒᲐᲠᲬᲛᲔᲑᲣᲚᲘ ᲒᲐᲠᲬᲛᲔᲑᲘᲡ ᲨᲔᲡᲐᲮᲔᲑ ᲛᲘᲣᲗᲘᲗᲔᲑᲣᲚᲘ ᲛᲣᲨᲐᲝᲑᲘᲡ ᲨᲔᲛᲓᲔᲒᲘ ᲒᲐᲜᲘᲮᲘᲚᲔᲑᲘᲗ ᲨᲔᲛᲣᲨᲐᲝᲓᲐ ᲡᲐᲛᲘ ᲬᲚᲘᲡ ᲒᲐᲜᲛᲚᲝᲑᲐᲨᲘ.

ᲠᲝᲒᲝᲠᲘᲪ შემოწმებამ ცხადყო, რესპუბლიკის ტერიტორიაზე განლაგებულ საკავშირო დაქვემდებარების საწარმოო გაერთიანებათა მიერ დამხმარე სასოფლო მეურნეობების განვითარებისათვის გაწეული მუშაობა ეფექტურ ხასიათს ატარებს. ეს ეხება ასევე ამ საწარმოების ადგილობრივ ხელმძღვანელობას, ადგილობრივ ორგანოებს, ეკონომისტებს, ინჟინერ-ტექნიკოსებს, ბრიგადირებს, ფერმის მუშაკებს, ბრიგადირები რომ სარგებლობენ. განა მე-2 და მე-3 ბრიგადებში კოლმეურნეებს სწორედ ამ დღეებში არა აქვთ აღრიცხული 107 მანეთის სამუშაოს შესრულება. არ გკერთან?

იქნებ ისიც არ დაიჯეროთ, რომ იმავე მუშაკების შემართებით და, რასაკვირველია, საალრიცხო დოკუმენტების თანახმად, 1986 წლის დეკემბერში აქ დიდი რეალი და სამინდოს ტეხვა ყოფილა განაღებული. სასწაულია? არა, ჩვეულებრივი მოვლენაა, თორემ, ალბათ, ისიც სასწაულად უნდა მივიჩნიოთ, 3 დეკემბერს როგორ გასცეს საწყობიდან უკვე 5 დღით ადრე დარგული ხახვის ჭილი.

დიახ, ბევრი ასეთი „სასწაული“ ხდება სოფელ კიროვში და მისი შემოქმედნი კოლმეურნეობის ხელმძღვანელები, საფინანსო დარგის მუშაკები არიან თავმჯდომარის გ. ვაშაყმაძის წინამძღოლობით.

ზემოთ შრომისმოყვარეობა ვახსენეთ და ვიმეორებთ, რომ კოლმეურნეთა უმრავლესობას უქნარობაში ცილს ვერ დავწაბემთ, მაგრამ ვერც იმაზე დავხუჭავთ თვალს, რომ 49 შრომისუნაროდან კოლმეურნეს, ანუ კოლწევრთა მეხუთედზე მეტს, არ გამოუმუშავებია შრომის სავალდებულო მინიმუმი.

განა საკოლმეურნეო შრომის არასწორი ორგანიზაციის, მომთხოვნელობისა და საშემსრულებლო დისციპლინის შესუსტების შედეგი არ იყო, რომ 1986 წ. საგებმოზე ბევრად ნაკლები სოია, ყურძენი, დაფნა და ხორცი აწარმოეს. 80 ათასი მანეთის მოგებას ვარაუდობდნენ და სამეურნეო წელი 63 ათასი მანეთის ზარალით დაამთავრეს, რენტაბელობის 29 პროცენტამდე ზრდას ითვალისწინებდნენ და 15 პროცენტით კი შეამცირეს.

ეფექტი, როცა მთელი ქვეყანა დაკისრებული მოვალეობისათვის პასუხისმგებლობის გაძლიერებაზე ლაპარაკობს, სახალხო მეურნეობის ყოველ უბანზე საქმიანობის ძირეულ გარდაქმნების სულისკვეთებით იღვწის, სოფელ კიროვის კოლმეურნეობის ყოველდღიურობაში რატომღაც არ იგრძნობა ასასკეთო შემობრუნებისაკენ სწრაფვა;

ეს ეხება ასევე ამ ეკონომიკურ ბაზაზე ეფექტური ხათბ-სადოვანი, სადაც 1983 წლიდან შენდება 1149 ათასი მანეთის საეკონომო სახარჯთაღრიცხვო ღირებულების მეცხოველეობის მსხვილი კომპლექსი. მშენებლობა შეჩერებულია და დღემდე დახარჯული 1073 ათასი მანეთი უკუგებას არ იძლევა. ამავე მეურნეობის მიერ თანაფეთის რაიონში აშენებულ 880 სულისათვის განკუთვნილ მეღორეობის ფერმაში მხოლოდ 64 ღორი ჰყავთ. დამხმარე მეურნეობაში 1986 წელს ეგმეთ გათვალისწინებული 30 ტონის ნაცვლად წარმოებულია მხოლოდ 5,1 ტონა ხორცი, მარშანდელ 9 თვეში კი მხოლოდ 700 კილოგრამი, წლიური გეგმით გათვალისწინებული 47 ტონის ნაცვლად. აქვე უნეშდა ორდეკა პროდუქციის რეალიზაციის დადგენილი წესები. მეურნეობამ 1986 წელს ქარხნის 101 მუშა-მოსამსახურეს ცოცხლად მიჰყიდა ღორები, მაშინ, როცა ხორცის რეალიზაცია უნდა მოეხდინათ ქარხნის მომსახურე საზკვების საწარმოებისა და სავაჭრო წერტილების საშუალებით. უფრო მეტიც, მეურნეობაში არ არის აღრიცხული, თუ ვისზე გაიცა 29 სული ღორი, რომელთა ღირებულება სალარიში შეტანილია მეურნეობის ზოოტექნიკოსის მიერ.

საწარმოო გაერთიანება „საქქალალმრეწვის“ დამხმარე სასოფლო მეურნეობის შემდგომი განვითარების უზრუნველსაყოფად უკანასკნელ წლებში გატარებული ღონისძიებების მიუხედავად, ჯერ კიდევ არ არის შექმნილი ყველა პირობა ამ მეურნეობის რენტაბელური მუშაობისათვის. კვლავ მცირეა სასოფლო-სამეურნეო კულტურების მოსავლიანობა, საქმისადმი დამხმარე მეურნეობის დირექტორის თ. ქარჩავას არამეურნეობრივი დამოკიდებულების შედეგად, ყოველნაირ რეზერვების ამოქმედება.

სახალხო კონტროლის რესპუბლიკური კომიტეტის დადგენილებით საწარმოო გაერთიანებების „ჩარხმშენებლის“, „ელმავალმშენებლის“ და „საქქალალდმრეწვის“ გენერალური დირექტორების თ. პაიჭაძის, ზ. ჩივაძისა და ო. ფაცაციას ყურადღება მიექცა დამხმარე სასოფლო მეურნეობების საქმიანობაში შემოწმებით გამოვლენილ დარღვევა-ნაკლოვანებებს და უკანონობის ფაქტებს. მათვე მოეთხოვათ ღონისძიებათა განხორციელება ამ საქმეში სახელმწიფოებრივი წესრიგის დასამყარებლად და დამხმარე სასოფლო მეურნეობების შემდგომი განვითარების თაობაზე პარტიისა და მთავრობის დადგენილებათა მოთხოვნების განუხრელად შესრულების უზრუნველსაყოფად.

მათი ანგარიში დამხმარე სასოფლო მეურნეობების შემდგომი განვითარებისათვის გატარებულ ღონისძიებებსა და მიღწეულ შედეგებზე მოსმენილი იქნება საქართველოს სსრ სახალხო კონტროლის კომიტეტის სხდომაზე 1988 წლის ნოემბერში.

მინდობილი საქმისადმი უპასუხისმგებლო დამოკიდებულებისათვის, რამაც განაპირობა დამხმარე სასოფლო მეურნეობისათვის გამოყოფილი მიწების არაარაციონალურად გამოყენება, სასოფლო-სამეურნეო კულტურების მცირე მოსავლიანობა, პროდუქციის ფარმობების გეგმების ჩაშლა და პირუტყვის დანაკლისი, საწარმოო გაერთიანება „ჩარხმშენებლის“ დამხმარე სასოფლო მეურნეობის დირექტორს ე. ასატურიანს გამოეცხადა სასტიკი საყვედური.

საწარმოო გაერთიანება „ჩარხმშენებლის“ ხელმძღვანელობას დაეკალა უზრუნველყოს შემოწმებით გამოვლენილი პირუტყვის დანაკლისის ანაზღაურება დანაშაულ პირების მიერ კანონმდებლობის გათვალისწინებულ მოთხოვნათა შესაბამისად.

საწარმოო გაერთიანებების „ელმავალმშენებლისა“ და „საქქალალდმრეწვის“ დამხმარე სასოფლო მეურნეობების დირექტორების თ. ქარჩავასა და ვ. შავერდაშვილის უფლებამოსილ პირებს, ნებისმიერ ადგილზე, ადგილობრივ ხელისუფლებასა და ადგილობრივ ორგანოებთან ერთად, ეფექტურად, ობიექტურად, ინიციატივიანად, ეფექტიანად, ეკონომიურად, ეფექტურ ფორმებში, ეფექტურ ფორმებში, ეფექტურ ფორმებში

გუშინ, დღეს, ხვალ

ფაქტი ■ მოვლენა ■ კომენტარი

გორელთა ახალი სპექტაკლი

ახალი წლის დღეებში გორის გ. ერისთავის სახელობის სახელმწიფო თეატრმა მაყურებელს უჩვენა ახალგაზრდა დრამატურგის ირაკლი ღლონტის გაფოფრმები, მხატვარია ვახტანგ ვისოკაკი, მთავარ როლებს ასრულებენ მსახიობები კახა ბერიაე, ოთარ ქუთათელაძე, ჯემალ ხინჩიგაშვილი, ქიმვარდ მაგვალოვი.

პრემიერა მაყურებელმა გულთბილად მიიღო.

▲ ▲

ოჯახზე და ოჯახისათვის

გამოვიდა საბჭოთა კავშირის ვ. ი. ლენინის სახელობის ბავშვთა ფონდის გამოცემის ახალი ყოველკვირეულის „სიმღის“ პირველი ნომერი. საკავშირო კორესპონდენტმა სთხოვა ყოველკვირეულის მთავარ რედაქტორს მწერალ სერგი ბარანოვს ეამბნა, თუ როგორი იქნება ახალი გამოცემა.

— ჩვენ ძალზე დიდი ხნის მანძილზე და ძალზე თანამიმდევრულად — ყველა ერთად — ვსაობდით თვით „ოჯახის“ ცოცხს! საკუთარ თავში და ჩვენ ირგვლივ. მსუბუქი, ხასმოკლე, არიფრის და-მავალდებულებელი ჟორნენებანი, მეუღლეების ნაჩქარევი და მოუფიქრებელი გაყრა, ქალების მიერ თანასწორობის ისეთი თავგამოდებით და ინტენსიურად ძებნა ოჯახში, საზოგადოებაში, სამსახურში — ყველან, რომ სახლისათვის, ოჯახისათვის დრო აღარ რჩებოდათ. არც მამაკაცებზე ითქმის უკეთესი. ისეთ შემთხვევაში განა უნდა გვაკვირვებდეს დანგრეული ოჯახების, სამშობიარო სახლებში დატოვებული ბავშვების რაოდენობა, რომლებიც იზრდებიან ინტერნატებსა და სბბავშვო სახლებში, მაშინ როცა ცოცხალი მშობლები ჰყავთ. ორასრული ოჯახების უდიდესი რაოდენობა... მიმართეთ ციფრებს: ისინი თავზარს გაკეთებს!

მხოლოდ ადამიანებს, მხოლოდ ხალხს შეუძლია შეცვალოს რაიმე ან ყველაფერი თავის ბედში. და სწორედ აქ უნდა დაიბაროს მათ ლიტერატურა, ხელოვნება, ჟურნალისტიკა: მიაპყროს მათი ყურადღება, აიძულოს ჩაუფიქრდნენ, დაეხმაროს გადამწყვეტი ნაბიჯის გადადგმაში. ამას ისახავს მიზნად ჩვენი ყოველკვირეული.

რედაქცია ელის მკითხველისაგან წერილებს, რჩევა-დარიგებებს, წინადადებებს, ნაამბობს კონკრეტულ ბედზე, კონკრეტულ პრობლემებზე, საზრუნავზე, სიმღეზე, ყოველ ნომერში გამოვაქვეყნებთ კითხველთა წერილებს. ყოველ ნომერში იქნება ნარკვევები, სტატიები, რეპორტაჟები, — მწვავე, პრობლემური, პირუთვნელი...

„კომუნისტის“ საკუთარი კორესპონდენტების **მ. გორგიაძის, დ. ვერგიზვილის, ი. გოხეტიას, გ. ვაშაკიძის, ხაკედის** და **საკინფორმის მასალები** რუბრიკისათვის მოამზადა **მ. მარდალეიშვილმა.**

უცხოეთი

საკადრო იუწყება 7 იანვარი

ამერიკა არჩევნების ფონ

რა ღირს საარჩევნო კამპანია?

ვაშინგტონი. რა დაუჯდებათ ამერიკელ გადასახადის გადამხდელებს საარჩევნო კამპანია და ამერიკის შეერთებული შტატების ახალი პრეზიდენტის არჩევნები, რომელიც მიმდინარე წლის ნოემბერში გაიმართება? ფედერალური კომისიის გამოანგარიშებით, — ჟეგარიანი თანხა — 178 მილიონი დოლარი. როგორც ვარაუდობენ, სწორედ ამდენს გამოიყოფს სახელმწიფო ბიუჯეტი საპრეზიდენტო წლეულდელი მარული მოწყობისათვის.

კომისიის თანამშრომელთა შეფასებით, ფინანსთა სამინისტრო რესპუბლიკური და დემოკრატიული პარტიებისაგან პრეზიდენტობის კანდიდატთა 13 პრეტენდენტს გადაუხდის 64,4 მილიონ დოლარს, 9-9 მილიონს მისცემს ორივე პარტიას ზაფხულის დამლევს თავიანთი ეროვნული ყრილობების გასამართავად, და 93,5 მილიონ დოლარს გამოუყოფს ოფიციალურ კანდიდატებს, რომლებსაც ამ ყრილობაზე დაასახელებენ.

საარჩევნო კამპანიების დაფინანსების ახლანდელი სისტემა შეერთებულ შტატებში 1976 წლიდან მოქმედებს. მან ამერიკის შეერთებული შტატებისათვის ტრადიციულ კერძო დაფინანსებასთან ერთად შემოიღო ეგრეთ წოდებული „საზოგადოებრივი“ დაფინანსებაც: გადასახადის სახით შესატანი თანხიდან ყოველი ამერიკელი გამოყოფს 1 დოლარს საარჩევნო კამპანიების მოსაწყობად. დადგენილი წესების თანახმად, პრეტენდენტს შეუძლია იმეორებინოს, რომ მიიღებს სახსრებს სახელმწიფო ბიუჯეტიდან, თუ გარკვეული დროისთვის კერძო შეწირულობათა სახით შეაგროვებს სულ ცოტა 100 ათას დოლარს. ამასთან პრეტენდენტი უნდა წარმომადგენლობდეს ერთიერ უდიდეს პოლიტიკურ პარტიათაგანს — დემოკრატიულს ან რესპუბლიკურს. სხვა პარტიების წევრებზე კანონის მოქმედება არ ვრცელდება. ამრიგად, ისეთ პირობებში, როდესაც ამრჩევნებში გამარჯვება მოლიანად კანდიდატის ფინანსური მხარდაჭერის ოდენობაზეა დამოკიდებული, მოცემული სისტემა სამოლოო ანგარიშით, განაპირველებს მსხვილი კაპიტალის წარმომადგენელთა პოზიციებს.

როგორც გაზეთი „ვაშინგტონ პოსტი“ იუწყება, ფინანსთა სამინისტრომ ეფიქრა ბანაკებიან ორგანიზაციებზე, ეს ბანაკები ამერიკის შეერთებული შტატების პრეზიდენტობის კანდიდატთა პოტენციალს.

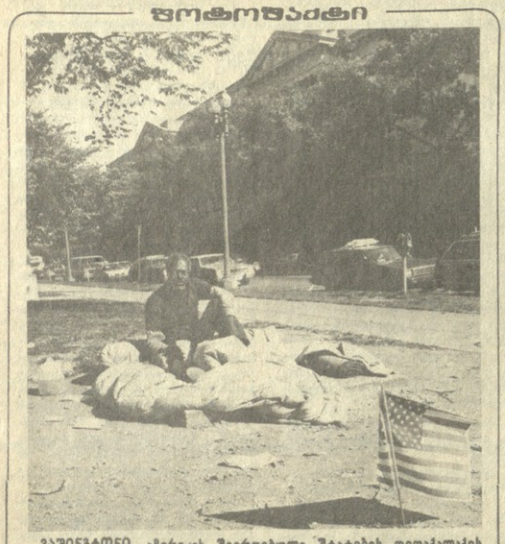

ვაშინგტონი. ამერიკის შეერთებული შტატების დედაქალაქის მრავალ ათასობამან ერთ-ერთი უსაზღვარო.

საკადრო ფოტო.

ტელეტაიპის ლენტიდან

◎ **სოფია.** „მშვიდობისა და სოციალური პროგრესისათვის“ — ასეთია ბულგარეთის დედაქალაქში გახსნილი პოლიტიკური პლაკატის საერთაშორისო გამოფენა-კონკურსის თემა. მოსკოვის, პრაღის, ბრატისლავის, ვარშავის შემდეგ მრავალი ქვეყნის მხატვართა ამ ტრადიციული კონკურსის ესტაფეტა მიიღო სოფიამ. ექსპოზიციაში, რომელიც გაიხსნა ეროვნული გალერეის დარბაზებში, წარმოდგენილია 53 ქვეყნის, მათ შორის საბჭოთა კავშირის მხატვრების პოლიტიკური პლაკატები.

◎ **ბაკანა.** ამჟამად უკვე მიატის ისამდე პოლიტიკურმა ოლიჯრეკ უარი თქვა მონაწილეობა მიიღოს ეგრეთ წოდებულ „ხაყოველთაო არჩევნებში“, რომელიც გენერალ ნაფის მეთაურობით მმართველმა ტრიუნვირატმა 17 იანვრისთვის დანიშნა. არჩევნების წინააღმდეგ მოიკოტის გამოცხადების განზრახვას ისინი იმით ასაბუთებენ, რომ რეპრესიული რეჟიმის მმართველობის პირობებში არ არსებობს პრეზიდენტობის, პარლამენტისა და ხელისუფლების დგელობრივი ორგანოების წევრობის კანდიდატებისთვის ნამდვილი თავისუფალი კენჭისყრის მოწყობის გარანტია.

◆ ნიკარაგუა

არღვევენ გვატემალის მორიგებებს

მანაგუა. რესპუბლიკის შინაგან საქმეთა მინისტრის პირველმა მოადგილემ ლუის კარიონმა აქ განაცხადა, რომ ნიკარაგუა მზად არის ნებისმიერ მომენტში მიიღოს გვატემალის შეთანხმებათა შესრულების ფარგლებში სამხედრო და სამოქალაქო ობიექტების შემმოწმებელი საერთაშორისო კომისია.

შემოწმებისა და კონტროლის საერთაშორისო კომისიის წევრებთან შეხვედრის შემდეგ გამოსულთან მან თქვა, რომ ნიკარაგუამ შეასრულა ნაკისრი ვალდებულებანი, მაშინ, როცა სხვა ქვეყნები არღვევენ გვატემალის მორიგებებს. ამრიგად, ისეთ პირობებში, როდესაც ამრჩევნებში გამარჯვება მოლიანად კანდიდატის ფინანსური მხარდაჭერის ოდენობაზეა დამოკიდებული, მოცემული სისტემა სამოლოო ანგარიშით, განაპირველებს მსხვილი კაპიტალის წარმომადგენელთა პოზიციებს.

როგორც ეცნობა „ვაშინგტონ პოსტი“ იუწყება, ფინანსთა სამინისტრომ ეფიქრა ბანაკებიან ორგანიზაციებზე, ეს ბანაკები ამერიკის შეერთებული შტატების პრეზიდენტობის კანდიდატთა პოტენციალს.

გამოგონება

უჩვეულო კონსტრუქციის თვითმფრინავი

სან-ფრანცისკო. როგორია ავიამგზავრთა გადარჩენის შანსი, თუ 5 ან-10 კილომეტრის სიმაღლეზე თვითმფრინავში გაჩნდა ხანძარი, მოიშალა მართვის სისტემა ან მოხდა სხვა რაგ, რასაც შეიძლება ტრაგიკული შედეგი მოჰყვეს? მთელი 100 პროცენტი, მიაჩნია ამერიკელ მფრინავსა და გამოგონებელს ციტერ დაიმონდს.

ამის წინათ მან დააპატენტა თვითმფრინავის პროეკტი, რომელიც მგზავრთა სალონი გამოყოფილია... თვითმფრინავისაგან, სალონი გარეგნულად ჰგავს საკლასმოშორისო ვაგონს, რომელიც დამაგრებულია ჩვეულებრივი ლაინერის შიგნით. კატასტროფის რეალური საფრთხის შემთხვევაში სალონი მყისიერად გამოეყოფა ფიუზელაჟის ზედა ნაწილს, და რბილად ეშვება მიწაზე ან წყალზე პარაშუტების მეშვეობით. უჩვეულო გამოგონებით დაინტერესდა ბევრი ავიასაშენებელი კომპანია. პიტერ დაიმონდი ახლა 71 წლისაა. მფრინავის პირველი მოწმობა 16 წლისამ მიიღო.

შეხვედრა

ტრაგედია დისკოთეკაში

ბოკიო. ტრაგიკულად დამთავრდა იაპონიის დედაქალაქის ცენტრში როპონგის უბანში არსებული „ტერიას“ პოპულარულ დისკოთეკაში მოწყობილი საცეკვაო პარტიკური, რომლის დროს დაიღუპა სამი კაცი და დაიჭრა 14. დისკოთეკაში გვიან საღამომდე დაახლოებით 200 კაცი იყო, როცა მოულოდნელად მოეკვეთვის 10 მეტრი სიმაღლიდან დაეცა 5,5 მეტრი დიამეტრისა და ორი ტონა წონის ჭაღი. „ტერიას“, რომელიც ერთი წლის წინათ გახსნილა, ძალზე პოპულარული გახდა ახალგაზრდა ტოკიოელებს შორის მუსიკის მაღალხარისხოვანი ყდერადობისა და... შუქგფორმების გამო.

სურათებზე: ბოგდან და ქშაშტოფ ბარანოვსკები (ზემოთ), თადეუშ დეპტული.

საქართველოს სიყვარულით

ინტერვიუ სპეციალურად „კომუნისტისთვის“

— ბატონო პროფესორო, როდის დაინტერესდით საქართველოს ისტორიით, და საერთოდ, რით აიხსნება თქვენი ეს ინტერესი?

— კავკასიის ისტორიით ჯერ კიდევ ომამდე დავინტერესდი, როცა ვარშავის უნივერსიტეტის აღმოსავლთმცოდნეობის ფაკულტეტის თეოქვეთის ისტორიის გასაყოფლების სტუდენტი ვიყავი. ჩემს ძალზე დიდი მთამეგზურობა მოიპოდნა ქართველთა გმირულმა ბრძოლამ თურქეთის წინააღმდეგ. ისევე როგორც ბევრ სხვა პოლონელს, მეც მესიმპათიებოდა საქართველო. კავკასიაში მცხოვრებ პოლონელთა დახმარებით მოვაგროვე მასალები პირველ მსოფლიო ომამდელ საქართველოს ცხოვრების შესახებ. ბევდდ ეს მასალები ფაშისტებს გადაეჭრა, და მეორე მსოფლიო ომის შემდეგ ჩემს შვილთან ერთად (ისიც საქართველოს ისტორიაზე მუშაობს) დავწერე წიგნი „პოლონელები კავკასიის გზებზე“.

— ეს ბომ თქვენი პირველი ნაშრომები არ არის საქართველოს ისტორიაზე.

— პირველი წიგნი ამ ორმოცი წლის წინათ დავწერე — „აღმოსავლეთის შესწავლა პოლონეთში XVIII-XIX საუკუნეებში“. მასში დიდი თავი ეთმობა საქართველოს. ამის გარდა დაწერილი მაქვს ბევრი ნაშრომი. მაგალითად, ქსენეპ კრუშინსკის შესახებ, რომელიც XVIII საუკუნეში ქართლის მეფის მდივანი ყოფილა, კატეხეტ ლაპჩინსკენ — „ვეფხისტყაოსნის“ პირველ მთარგმნელზე.

— ქართველ ისტორიკოსთაგან ვისთან გქონდათ?

— აწ განსვენებულ იასე ცინცაძესთან. მას აქვს ნაშრომი „საქართველო-პოლონეთის ურთიერთობა XVI-XVII საუკუნეებში“. შევხვედრივარ თბილისს სახელმწიფო უნივერსიტეტის ისტორიკოსებს გ. ზედგენიძეს (მან ჩინეთულად იცის პოლონური ენა და ამას წინათ ლონის უნივერსიტეტის მოწვევეთი რამდენიმე თვეს მუშაობდა პოლონეთში), პროფესორ გ. ლორთქიფანიძეს, ი. ტაბაღუას, და მითთბორია მათთან ჩემთვის საინტერესო საკითხებზე.

— რა სიძნელეები ჭკონდათ მუშაობისას?

— უწონარეს ყოვლისა, ენობრივი ბარიერი. ქართული ენა ერთ-ერთი უძნელესია მსოფლიოში.

— ყველაზე მეტად საქართველოს ისტორიის რომელი პერიოდი გიზიდავთ?

— საქართველოს მთელი ისტორია იმდენად საინტერესოა, ძნელია რომელიმე პერიოდი გამოარჩიო. და მაინც, ჩემთვის ყველაზე ახლოსელია XVIII-XIX საუკუნეები. გარდა ამისა, მიყვარს დიდი მოუთვალი გიორგი საკაძე, საინტერესოა მისი დამოკიდებულება პოლონეთისადმი. ამის თაობაზე საქართველომ ჯერაც არა იცის რა, მე კი უკვე ჩაფიქრებული მაქვს ახალი ნაშრომი „გიორგი საკაძე და პოლონეთი თურქეთის წინააღმდეგ“. გიორგის დროს შეებრძოლნენ ქართველები და პოლონელები თურქებს ბახჩისარაიში. გვეძონდა იგივეთვე გაცნოველებული ალეგ-მიციეზობა.

— თქვენ ახლახან გამოიცეშული „საქართველოს ისტორიის“ თანაავტორი ბრძანდებით, ერთი რამ ამიხსენით: გამოგონია, პოლონეთის 1831 წლის აჯანყებასა და საქართველოს 1832 წლის შეთქმულებას შორის რაღაც კავშირი ყოფილა...

— დიახ, ამბობენ, თუმცა, მე, ცოტა არა იყოს რა ექვი მეპარება. მგონია, რომ საქართველოში მაშინ სპამისოდ ხელსაყრელი ვითარება არ იყო.

— როდის გამოჩნდნენ პოლონელები საქართველოში?

— პირველი პოლონელები ლეგოვიდან, ვარშავიდან, კამენეცი-დან და ზამოშჩიდან ჩავიდნენ საქართველოში, ისინი ვაჭრობას ეწეოდნენ. საქართველოში ყოფილან თურქეთში ტყვედ წესხმული პოლონელებიც, აგრეთვე ბერები. ზემოხსენებული ქსენეპ კრუშინსკი ლათინურად თარგმნილ ქართლის მეფის მიმოწერას სხვა ქვეყნებთან. საქართველოდან დაბრუნების შემდეგ კრუშინსკიმ XVIII საუკუნის 30-იანი წლების მიწურულს ლეგოვში გამოსცა სამი დიდი ნაშრომი, რომლებშიც მნიშვნელოვანი ადგილი უკავია საქართველოს ისტორიასა და ყოფას. ეს ნამუშევარი ლათინურიდან ბევრ სხვა ენაზე ითარგმნა. ასე რომ, XVIII საუკუნის პირველი ნახევრის ეგრაცა კავკასიაში საქმის ვითარების კურსში იყო პოლონელთა წყალობით. მე მგონია ეს ნაშრომები იმ საუკუნის ყველაზე საინტერესო წყაროა.

პოლონეთია დიდი ჯგუფები ჩამოვიდნენ საქართველოში 1831 და 1863 წლების აჯანყებების შემდეგ. ისინი რუსის ჯარის შემადგენლობაში იყვნენ და საქართველოში ბევრ ბოგზავნენ. ბევრი იქ ოჯახს მოეკიდა...

— მაგრამ ქართველები ბომ პოლონეთში XX საუკუნის პირველ ნახევარში გამოჩნდნენ?

— არა, გაცილებით ადრე. უკვე XVIII საუკუნეში ქართველმა, რატმისტრმა გურჯინსკიმ მნიშვნელოვანი როლი შეასრულა პოლონურ დიპლომატიაში. იგი არაერთხელ ყოფილა პოლონეთის მეფის ელჩად ისპანაზში. შემდგომში კი ქართველები მეფის არმიის ოფიცრებად და ადმინისტრაციის მოხელეებადაც მოგვეგზავნენ, ვარშავის უნივერსიტეტში სწავლობდა ქართველ სტუდენტთა დიდი ჯგუფი, რომლებიც დიდად მეგობრობდნენ პოლონელებთან. დიდი მასალა მაქვს მოგროვებული და ვაპირებ დავწერო ნაშრომი პოლონეთში ქართველთა მოღვაწეობის შესახებ.

— თქვენს ნაშრომში რამეს თუ იტყვით ამ ქართველებზე, რომლებიც პოლონურ ჯარში მსახურობდნენ XX საუკუნის 20-ან წლებში?

— შეიძლება დავწერო რამე. სტუდენტობისას ბევრი ქართველი მეგობარი მყოლია, ყველანი ემეგობრებენ იყვნენ და ჩემთან ერთად სწავლობდნენ. პოლონურ ჯარშიც ბევრი ქართველი ოფიცერი იყო, ჩვენთან ერთად რომ ებრძოდა ჰიტლერს. როცა ტყვედ ჩავარდებოდნენ ხოლმე, გერმანელ არმიაში შესვლას სთავაზობდნენ თანამდებობის შენარჩუნებით, მაგრამ არ მახსოვს, რომელიმე დათანხმებულიყოს. მათ საკონცენტრაციო ბანაკებში აღმოხდათ სული. გმირობა გამოიჩინა ვარშავის უნივერსიტეტის პროფესორმა, ეპისკოპოსმა გეეგოგ (გრიგოლ) ფერაძემ, რომელმაც სიცოცხლე გასწირა პოლონელთა — დიდი ოჯახის მამის გადასარჩენად.

ომებს შორის პერიოდში ვარშავის უნივერსიტეტში მუშაობდა დოცენტი ნაკაშიე. სემინარებს ატარებდა ქართულ ენაში. ქართული ენის სამყარობი მან ჩამახედა.

— ბატონო პროფესორო, ვინც საქართველოს ისტორიას გასცნობია, ამბობს, ბევრი რამ აქვსო საერთო პოლონეთის ისტორიასთან?

— დიახ, მეც დამაინტერესა იმ ფაქტმა, რომ ამ ორი, სულ სხვადასხვა ქვეყნის ისტორიაში ბევრი პარალელია — როგორც დადებითი, ისე უარყოფითი. თუნდაც თავდადებული ბრძოლა მაჰმადიანთა წინააღმდეგ და ფეოდალური დაქსაქსულობა ძალზე მაგონებს პოლონეთის ისტორიის ფურცლებს.

— მაშინ, ალბათ, ქართველთა და პოლონელთა ხასიათშიც უნდა იყოს რაღაც საერთო ნიშნები; იქნებ, ამითაც აიხსნებოდეს მათი სიმპათიები ერთმანეთისადმი?

— მე მგონია, პოლონეთი და საქართველო ერთადერთი ქვეყნებია მსოფლიოში, სადაც წარილი თავადაზნაურობა დიდმნიშვნელოვან როლს ასრულებდა საზოგადოებრივ ცხოვრებაში.

ცნობილია, რომ პოლონეთში, მისი გაყოფის წინ, თავადაზნაურობა მოსახლეობის 8 პროცენტს შეადგენდა. ერთადერთი ქვეყანა, სადაც ეს ფენა მეტი იყო, საქართველოა — 12 პროცენტი. სწორედ აქედან მომდინარეობს ქართველთა რაინდული კულტურა, დახვეწილობა, გულახდილობა და უბადლო სტუმართმოყვარეობა. საქართველო, ისევე როგორც პოლონეთი, მთელი თავისი ისტორიის მანძილზე დამოუკიდებლობისათვის იბრძოდა. ესეც გვაკავშირებს ორივე ტრადიციულ მეგობრობა დღემდე გრძელდება.

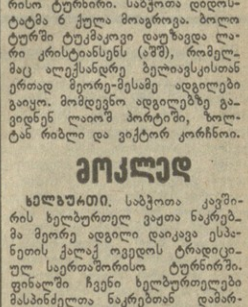

ფრთხილად, ანტისაბჭოურია!

მტრულად, გამომწვევად

„ინფორმაცია ამერიკის შეერთებული შტატების ცხოვრებაში“ — ასე ეწოდება გამოფენას, რომელიც ეი უკვე სამი კვირა მუშაობს თბილისში. ეექსპოზიციაში წარმოდგენილია საკომპიუტერო, სატელევიზიო და ვიდეოტექნიკის ნიმუშები, რომლებიც ადამიანის კეთილი თანაშემწენი გახდნენ მის მრავალფეროვან საქმიანობაში. კერძოდ, ისეთ მნიშვნელოვან სფეროებში, როგორიცაა განათლება, მედიცინა, კულტურა, დასვენება, სამუშაო ადგილის ორგანიზაცია. ცალკე გასაყოფლება ეძღვნება თემას „ამერიკელები შინ“. მართალია, სპეციალისტებს მიაჩნიათ, რომ გამოფენა ვერ იძლევა წარმოდგენას ტექნიკური აზრის უკანასკნელი მიღწევების შესახებ: ექსპონატების უმრავლესობა მეცნიერებისა და ტექნიკის უკვე გუშინდელი დღეა.

მაგრამ მაინც არ აკლია გამოფენას მნახველები, საქართველოს სსრ სახალხო მეურნეობის მიღწევათა გამოფენის ერთ-ერთ პავილიონში, სადაც ექსპონატია მოწყობილი, შუდამ ბევრი ხალხია. როცა შესასვლელთან მიღებულ ბუკლეტს გადაფურცლავენ და სურთ დამატებითი ინფორმაცია მიიღონ ამა თუ იმ ექსპონატის შესახებ, ადამიანები ჩერდებიან სტენდებთან, რათა არა მარტო დაათვალიერონ კომპიუტერები, არამედ მოუსმინონ კიდეც გიდებს, დაეზუსტონ მაგალ მონაცემები გამოფენილი ტექნიკის შესახებ. მაგრამ, ამერიკის გამოფენის მაკროფონმმართველებულ მასპინძლთა პასუხი ისეთ შთაბეჭდილებას ქმნის, რომ ისინი თავად ვერ ერკვევიან თანამედროვე კომპიუტერების დეტალებში, დათმობილ ტრიბუნას კი იყენებენ ამტეუფად. მაგრამ სრულიადაც არა დანიშნულებისამებრ, ვრცელდ მსჯელობენ იმის თაობაზე, თუ, მაგალითად, რა ეუდად ვეცხოვრობთ ჩვენ, საბჭოთა ადამიანები საკუთარ სახლში. რა თქმა უნდა, ახლა გაგვიჭირდება მსჯელობა ამერიკის შეერთებულ შტატების გიდების მომზადების სისტემაზე, მაგრამ სტენდრები, მეტი რიგ არა ვთქვათ, მთლად კორექტულად არ იქცევიან. ამასთან მათი პროფესიული მომზადებაც მთლად დამაკმაყოფილებელი ვერ არის. ამა, სხვანაირად როგორ უნდა ავხსნათ, როცა დამთვალიერებელთა კითხვაზე, თუ როგორ არის მოწყობილი ესა თუ ის ამარატი, გიდები მზად არიან კვლავ და კვლავ გაიმეორონ გაზეპირებული ფრაზები იმაზე, თუ რა ეუდად ცხოვრობენ საბჭოთა კავშირში, ამერიკის შეერთებულ შტატებში კი სამთობეაო. ერთი ანდაზისა არ იყოს, „სად ერეკენ, სად თეკლეო“.

საყოველთაოდ არის ცნობილი საბჭოთა ადამიანების სტუმართმოყვარეობა და მასპინძლობა. ჩვენთან ჩამოსული ბევრი უცხოელი სტუმარი ალტაცებით ლაპარაკობს ამაზე. მაგალითად, ამერიკის შეერთებული შტატების ელჩმა სსრ კავშირში ჯეკ მატლოკმა, რომელმაც ეს გამოფენა გახსნა, თბილისიდან გამგზავრების წინ საკინფორმის კორესპონდენტისთვის მიეცემელ ინტერვიუში თქვა: „მადლობელი ვარ შესანიშნავი მასპინძლობისათვის!“.

მაგრამ ამჟერად თბილისელები იძულებული არიან თავი შეიკავონ, ეროვნული ფირმების მუსიკალური პროდუქციაა. აქ მაშინ მოვედით, რომ, როგორც გიდი, ახსნა-განმარტებას იძლეოდა ამერიკის შეერთებული შტატების ერთ-ერთი უნივერსიტეტის ასპირანტი სმიტი. სტუდენტებმა, მოსწავლეებმა, პროფესიულ-ტექნიკური სასწავლებლების მოსწავლეებმა მას პირდაპირ კითხვები დაუყარეს ამერიკელ მუსიკაში თანამედროვე მიმდინარეობების, პოპულარული ანსამბლებისა და შემსრულებლების შესახებ. სმიტი კი, რომ კითხვებს უპასუხებდა, მოულოდნელად მოაყვა ლაპარაკს ამაზე, რომ საბჭოთა კავშირში არ არის პრესს თავისუფლება და გადაადგილების თავისუფლება, რომ საბჭოთა პრესა, თურმე, მხოლოდ ანტიამერიკულ პროპაგანდას ეწევა. მისი თქმით, საბჭოთა ქვეყანა ეწინააღმდეგება შეერთებულ შტატებთან ინფორმაციის თავისუფალ გაცვლას. ამასთან მან სიტყვიდან გაიმეორა პიტერ ფეიდინსკის, ჩარლზ სტრაუსის, მანამდე მოსკოვში, კიევში, როსტოვში გამართული ამერიკული გამოფენის სხვა გიდების გამონთქვამები. ამერიკის გამოფენის ზოგიერთი გიდის ამკარად მტრული, გამომწვევი საქციელი, ფთი ტენდენციურობა და წინასწარ აკვიატებული აზრი საბჭოთა საზოგადოების ცხოვრების სხვადასხვა მხარის შეფასებისა სულაც არ შეეფერება დათმობას საერთაშორისო ასპარეზზე უმაღლესი დონის შეხვედრის შემდეგ, რომელიც დამთავრდა საშაულო და ნაკლები სიძნელის რაკეტების ლიკვიდაციის შესახებ ხელშეკრულების დადებით და გახდა შარშანდელი წლისა და მთელი ომისშემდგომი პერიოდის ყველაზე თვალსაჩინო მოვლენა, ორივე ქვეყნის ურთიერთობის საგრძნობ გაუჭობესებას რომ მოასწავებს. იგივე თქვა თბილისში ექსპოზიციის გახსნაზე გამოსულმა ამერიკის შეერთებული შტატების ელჩმა საბჭოთა კავშირში ჯეკ მატლოკმა და რადიოსადგურ „ამერიკის ხმის“ დირექტორმა რიჩარდ კარლსონმა, რომელმაც ბაზალსმით ალნიშნეს, რომ გამოფენის ამოცანაა ხელი შეუწყოს სსრ კავშირისა და ამერიკის შეერთებული შტატების ხალხების ურთიერთგაგების გაღმტკიცებას.

მაგრამ ამ კარგ სიტყვებს არ შეეფერება ამერიკის გამოფენის ზოგიერთი გიდის „ქადაგება“.

თენგიზ გრიგალაშვილი, იური გოლდანი,
საკინფორმის კორესპონდენტები.

თანხმობა განაცხადეს

1988 წელი ოლიმპიური ასპარეზობის წელიწადია. თებერვალში კანადის ქალაქ კალგარში დაიწყება ოლიმპიური შეჯახება ზამთრის სახეობათა სპორტში, სეული კი ზაფხულის ოლიმპიადას უმასპინძლებს. მსოფლიოს მრავალი ქვეყნის ეროვნული ოლიმპიური კომიტეტები დადებითად გამოეხმაურნენ საერთაშორისო ოლიმპიური კომიტეტის მიწვევას მონაწილეობა მიიღონ 1988 წლის ზაფხულის ოლიმპიურ ასპარეზობაში. მათ შორის არიან სოციალისტური ქვეყნების წარმომადგენლები. საერთაშორისო ოლიმპიურ კომიტეტს ოფიციალური თანხმობა უკვე გაუგზავნეს გერმანიის დემოკრატიული რესპუბლიკის, ბულგარეთისა და პოლონეთის ოლიმპიურმა კომიტეტებმა.

გაიმარჯვა ვალერი ტუკმაკოვმა

ვალერი ტუკმაკოვის გამარჯვებით დაამთავრდა იტალიის ქალაქ რეჯონელ-ემილიაში გამართული მოჭიდრაკეთა საერთაშორისო ტურნირი. საბჭოთა დიდოსტატება 6 ქულა მოაგროვა. ბოლო ტურში ტუკმაკოვი დაუზავდა ლარი კრისტიანსენს (აშშ), რომელმაც აღექსანდრე ბელიავსკისთან ერთად მეორე-მესამე ადგილები გაიყო. მომდევნო ადგილებზე გავიდნენ ლიაონ პორტაში, ხოლტან რიბლი და ვიქტორ კორჩნოი.

მოკლედ

ხელბურთი. საბჭოთა კავშირის ხელბურთელ ვაჟთა ნაკრებმა მეორე ადგილი დაიკავა ესპანეთის ქალაქ ოვიდოს ტრადიციულ საერთაშორისო ტურნირში. ფინალში ჩვენი ხელბურთელები მასპინძელთა ნაკრებთან დამარცხდნენ — 22:23. მესამე ადგილი დაიკავა საფრანგეთის გუნდმა.

ბადმინტონი. ჰასტინგსში (ინგლისი) გრძელდება მოკალთაკე ვაჟთა საერთაშორისო ტურნირი. ფრედ დამთავრდა ფსახისა (სსრ კავშირი) და დენეის (ინგლისი) მეშვიდე ტურის პარტია, დაზავდნენ ალრეთვე ნანი-შორტი, სპილანან-ჩანდლერი (ყველა — დიდი ბრიტანეთი), ბეხკიანმა (აშშ)-ლარსენი (დანია). 4,5 ქულით ლიდერობს შორტი, ფსახისს 3,5 ქულა აქვს.

რედაქტორი
ნ. ფოფხაძე.

ტელეჯიზია—პარასკევი, 8 იანვარი

მოსკოვი

პირველი პროგრამა. 7.30 — „120 წუთი“. 9.30 — ბავშვებს მხეცების შესახებ. 10.00 — მხატვრული ტელეფილმი „ასეთად დამიხსომეთ“. I სერია. 11.05 — გარდაქმნა: გამოცდილება და პრობლემები. 11.45 — ფილმ-კონცერტი „რუსული ფანტაზია“. 12.35 და 16.30 — ახალი ამბები. 16.45 — „ბივმართან მეგობრებს“. დოკუმენტური ტელეფილმი პოეტ ი. სმელიაკოვის შემოქმედების შესახებ. 17.40 — საახალწელო ნაძვისხე ერეკლეის ყრილობთა სასახლეში. 18.30 — ახალი ამბები. 18.35 — ვსწავლობთ დემოკრატიას. საბჭოთა საზოგადოების დემოკრატიზაციის ძირითადი მიმართულება. 19.05 — მუსტფილმები. 19.35 — ყოველგვიანდის ტელეხტუდიის პროგრამა. 20.30 — დღეს მსოფლიოში. 20.50 — „ასეთად დამიხსომეთ“. II სერია. 22.00 — „ვრემია“. 22.40 — გარდაქმნის პროგეტორი. 22.50 — „ბუდაპეშტური კალეიდოსკოპი“. 0.05 — საღამოს მუსიკალურ-საინფორმაციო პროგრამა „შეხვედრელება“.

მეორე პროგრამა. 9.00 — დილის ვარჯიში. 9.20 — სამეფნიერო-პოპულარული ფილმები. 10.20 — უკრა