ბიბლიოთეკა

პროლეტარებო ყველა ქვეყნისა, შეერთდით!

კომუნისტი

საქართველოს კომუნისტური პარტიის ცენტრალური კომიტეტის, საქართველოს სსრ უმაღლესი საბჭოს და მინისტრთა საბჭოს ორგანო

КОММУНИСТИ — ОРГАН ЦК КП ГРУЗИИ, ВЕРХОВНОГО СОВЕТА И СОВЕТА МИНИСТРОВ ГРУЗИНСКОЙ ССР

გაზეთი გამოდის 1920 წლის 13 ივნისიდან

№ 204 (19645) ◆ პარასკევი, 5 სექტემბერი, 1986 წელი. ◆ ფასი 3 კაპ.

ტიუმენის გაზი ამიერკავკასიაში

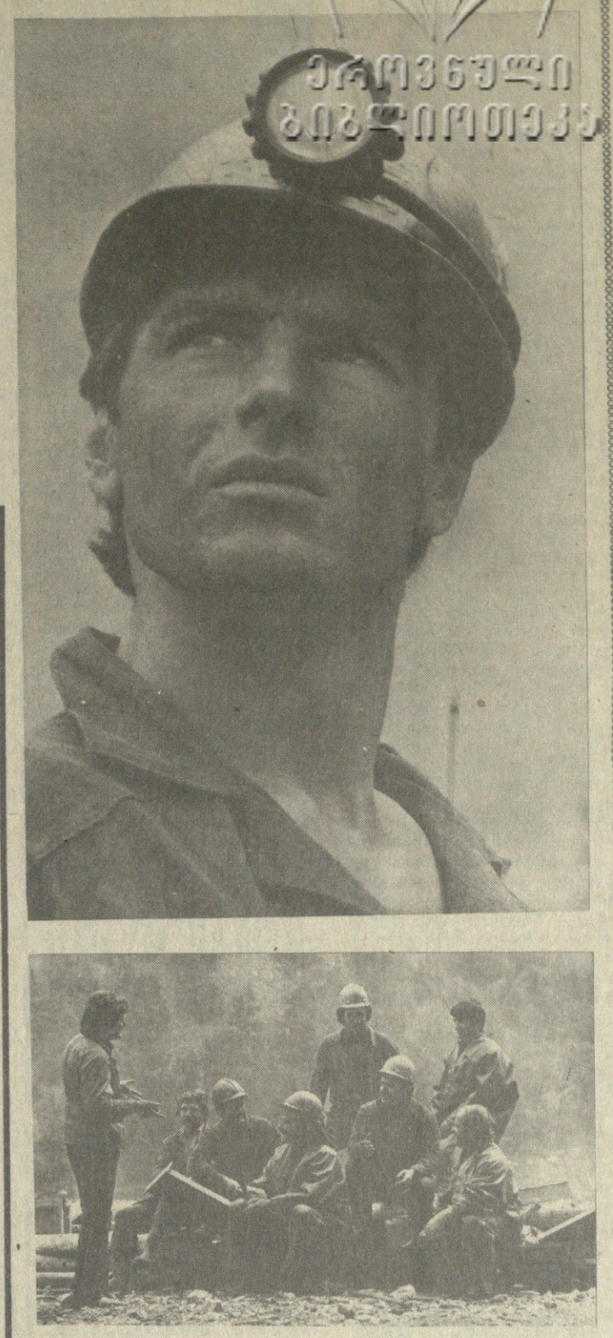

თავდადებით შრომობს მშენებელთა კოლექტივი, რომელსაც გაჰყავს მოზდოკ-ორჯონიკიძეთბილისის გაზსადენი. ეს 300-კილომეტრიანი მაგისტრალი გაავრძელებს უკვე მოქმედ ფსკოვ-აქსაი-მოზდოკის ხაზს.

მაღალმთიან ყაზბეგის რაიონში ამინდის რთულ პირობებში მუშაობენ ქართველი მშენებლები. მათ გაჰყავთ გვირაბები, აგებენ ღარაცოფებისა და ქვაცვენისაგან დამცავ ნაგებობათა სისტემებს, იღებენ კლდის გრუნტს, ადუღებენ მილებს. გაზსადენის სიგრძე, რომელიც მათ გაჰყავთ, ექვსი კილომეტრია. უკვე გაყვანილია კილომეტრ-ნახევარი გზა.

სურათებზე: გამჭოლი ბრიგადის მოწინავე გვირაბგამყვანი სიმონ გენიაშვილი; ბრიგადის მუშათა საბჭო.

შ. აივაზოვის ფოტო (საინფორმაციო ფოტოქრონიკა)

ძნელი ალიბა

ათაურში გამოტანილი ეს სიტყვები ჯეშმარიტად წლევანდელი საჭირნახულო ლაშქრობის მთავარ თავისებურებას გამოხატავს. თუმცა იოლი ალიბა ვის უნახავს. მოსავლის დაბინავება ყოველთვის მიწათმოქმედის სიმტკიცის, ხაზრიანობისა და თადარიგიანობის გამოცდაა, მაგრამ წლევანდელი სიძნელეები განსაკუთრებულია: თუ სამხრეთ ოსეთში ჰექტარზე საშუალოდ 36 ცენტნერი მარცვლეული გალეწეს, ახმეტასა და სხვა რაიონებში ამის ნახევრის მიღებაც ვერ შეძლეს — გეგმები ჩაშალეთ. 4-11 აგვისტოს ხობისა და ზუგდიდის რაიონებში არც ერთი ტონა უწვიმ საკვები არ დამზადებულა; ამ კვირაში წლევანდელი მოიმარაგეს მხოლოდ 2 ტონა, ჩოხატაურში — 42, გეგეჭკორში — 56. თანაც ამ რაიონების ფერმებთან, საერთოდ, შარშანდელზე ნაკლები საკვებია დატანილი და წლევანდელი გეგმების რეალიზაციამდე ჯერჯერობით ბევრი უკლიათ; ამავე პერიოდში იგივე საკვები დმანისის რაიონში დამზადდა 5.914 ტონა, ხიდისღში — 217, მიუხედავად იმისა, რომ ორივე რაიონი ფურაჟის მომარაგების შარშანდელ ტემპს მნიშვნელოვნად უსწრებს.

ეს საბარისპირო მაჩვენებლები, უწინარესად, უშუალოდ ბუნების ჭირვეულობასთან არის დაკავშირებული, რომელმაც ჯერ კიდევ გაზაფხულზე იწინა თავი და შემოდგომის დამდეგსაც არ ცხრება. არ ცხრება იმ დროს, როცა მიწათმოქმედს უამრავი საქმის ერთად მოზღვავების გამო ისედაც დიდი სიფრთხილე, საზრიანობა, გამოცდილება და ზოგჯერ რისკიც კი მოეთხოვება, რადგან თუ ჭირნახულის აღებინას აწყრება, დანაკარგები მოუვა, ხოლო თუ დაიგვიანებს, უფრო მეტს იზრალებს.

ამ რთულ ვითარებაში გადამწყვეტია არა მარტო საქმის ორგანიზაციის დონე, არამედ პასუხისმგებლობა; ხელმძღვანელების უნარი, რომ სასოფლო-სამეურნეო სამუშაოების დაბაშულ პერიოდში მიაგნონ სწორ გამოსავალს, გამოიჩინონ ინიციატივა და არა ისე, რომ თავიანთი ყველა ხარჯისა სხვას გადაულიფონ.

მოსავლის აღების ტემპი და შეკუმშვების შედეგები მნიშვნელოვანწილად დამოკიდებულია შრომის ორგანიზაციის და ანაზღაურების პროგრესული ფორმების, სამეურნეო ანგარიშის დანერგვაზე. მოსავალი, რესურსების დანაზოგი, შრომის ნაყოფიერება მეტია იქ, სადაც იყარას, სამეურნეო ანგარიშს ღრმად ითვისებენ და პრაქტიკულადაც იყენებენ. მაგალითად, გარდაბნის რაიონის ბეშოსტნეთში და ლენინგორის რაიონის ბეშოსტნეთში ადამიანები, ტექნიკა და სხვა მატერიალურ-ტექნიკური რესურსები, დიდძალი პროდუქცია მინდვრად რჩება. ამ მიზეზით წლეულს ცოტა ბოსტნეული როდი გაუფუჭებ მარნეულის რაიონის არაფლოსა და სადახლოს საბჭოთა მეურნეობებში. მოურწყველობით სიმინდის ნათესები აქვს ყვარლის რაიონის ქინძმარაულის საბჭოთა მეურნეობაში.

გულისტკივილს, სახალხო დოვლათის გამნიავებელებს უმკაცრესად უნდა მოეკითხოთ, თანაც სადაროდ, ყველას თვალწინ, რათა ნიადაგი გამოეცალოს ფსიქოლოგიას — ჩემი ხომ არ არის და, რა მენაღვლებაო. მომჭირნეთა განსაკუთრებულ ყურადღებას მოითხოვს პროდუქციის ხარისხი, რადგან იგი პარტიას მეცნიერულ-ტექნიკური პროგრესის, წარმოების ორგანიზაციის დონის, კულტურისა და დისციპლინის ყველაზე ობიექტურ და განმაზოგადებელ მაჩვენებლად მიაჩნია. ხარისხის გაუმჯობესებას სოფლის მეურნეობისათვის დიდი საქმის მოტანა შეუძლია. მაგრამ ჯერ კიდევ ბევრგან ხარისხის გაუმჯობესებას ყურადღება აკლია. ეს, უწინარესად, ეხება ბოლნისის რაიონის ქვეშის საბჭოთა მეურნეობას, სადაც 313 ტონა უხარისხო ხილიხე შეინახეს ზამთრისათვის. ეტყობა, აქ ავიწყდებათ, რომ ყველაფერი საკვების სიმედიდან შენახვა მის წარმოებაზე ნაკლებად მნიშვნელოვანი ამოცანა არ არის.

ამგვარი უყაირათობის წინააღმდეგ ბრძოლისა და უშუალოდ ამ საქმეში პრალეულების მიმართ მომკითხველობის გაძლიერების მიზნით ადგილობრივ პარტიულ ორგანიზაციებს მართები ყოველმხრივ შეუწყონ ხელი წარმოების პატრონ-პატრონებს, წაახალისონ სახალხო დოვლათის დაცვა-გამრავლებისათვის მათ მიერ გაწეული შრომა და ზრუნვა. ეს უნდა ჰქონდეს დასახული მიზნად სოციალისტურ შეჯიბრებას. შრომითმა მეტოქეობამ ხელი უნდა შეუწყოს დისციპლინისა და წესრიგის ყოველმხრივ განმტკიცებას, თითოეული კოლექტიური მიზანდასახული შეცდომებით უკეთესი საბოლოო შედეგის მიღწევას, რადგან მოწეული მოსავლის უკლებლივ და დროულად დაბინავებას შეეძლებით მხოლოდ დაბაშული და ნაყოფიერი გარჯით.

ძნელ ალიბაში ჭარხლების იმედი მხოლოდ მაშინ შეგვიძლია ვიქონიოთ, თუ ჭირნახულის დაბინავების კონვეიერს შეუფერხებლად ვამუშაებთ. უმეირეს შეფერხებასა და დაუდევრობას შეიძლება დიდი დანაკარგები და სახელმწიფო დავალების ჩაშლა მოჰყვეს.

საქართველოს კომპარტიის ცენტრალურ კომიტეტში

ახალგაზრდობის პრობლემები ერთად შენდა გადავწყვიტოთ

საქართველოს კომპარტიის ცენტრალურმა კომიტეტმა განიხილა საკითხი, თუ როგორ სრულდება მარნეულის საქალაქო და ცაგერის რაიონულ პარტიულ ორგანიზაციებში სკკპ ცენტრალური კომიტეტის დადგენილება „კომკავშირისადმი პარტიული ხელმძღვანელობის შემდგომი გაუმჯობესებისა და ახალგაზრდობის კომუნისტურ აღზრდაში მისი როლის გადიდების შესახებ“.

აღინიშნა, რომ პარტიის XXVII ყრილობის, სკკპ ცენტრალური კომიტეტის 1986 წლის ივნისის პლენუმის მოთხოვნათა შესაბამისად ადგილობრივი პარტიული ორგანოები ახლა მეტ ყურადღებას უთმობენ კომკავშირული ორგანიზაციების ორგანიზაციულ-პოლიტიკურ განმტკიცებას, ამასთან მათს მეცადინეობას ამჩარუნ ახალგაზრდობის შრომითი და საზოგადოებრივი აქტიურობის შემდგომ გაძლიერებას, სოციალურ-ეკონომიკურ ამოცანათა გადაწყვეტაში კონკრეტულ მონაწილეობას. მაგალითად, მარნეულის კომკავშირულ ორგანიზაციაში ბოლო ორი წლის მანძილზე სახალხო მეურნეობის წამყვან დარგებში ალკ წევრთა რიცხვი საშუალოდ 8 პროცენტით გაიზარდა. აქ უფრო გააზრებულად ეწევიან ახალგაზრდობის ინტერნაციონალურ აღზრდას, რაც, ცხადია, აისახება ამიერკავკასიის მომე რესპუბლიკების მეზობელი რაიონების კომკავშირულ ორგანიზაციებთან კონტაქტების გაფართოებით. ცაგერის რაიონის კომკავშირელებია და ახალგაზრდობის მეცადინეობა ხელს უწყობს სოფლის მეურნეობაში ძირითადი საგებმო მაჩვენებლების გადაჭარბებით შესრულებას. შესამჩნევი ძვრები აღინიშნება აქ ახალგაზრდობის ესთეტიკური და სამხედრო-პატრიოტული აღზრდის დაყენებაში.

ამავე დროს პარტიის მარნეულის საქალაქო და ცაგერის რაიონული კომიტეტები კომკავშირისადმი ხელმძღვანელობის შესახებ სკკპ ცენტრალური კომიტეტის დადგენილების შესრულების ორგანიზაციაში იჩენენ ერთგვარ ზერელობას და ნაკლებად მოჰკითხავენ პირველად პარტიულ ორგანიზაციებს. ახალგაზრდობასთან მუშაობის გაძლიერების ღონისძიებანი არ აისახება შრომითი კოლექტივების სოციალურ-ეკონომიკური განვითარების გეგმებში, არ ვლინდება აქ კომკავშირის კომიტეტების ინიციატივა. ჯეროვნად არ სრულდება მითითებანი მეცნიერულ-ტექნიკური პროგრესის დაჩქარებისათვის მოძრაობაში, შრომის ორგანიზაციის ბრიგადული ფორმებში ახალგაზრდობის ჩაბმის თაობაზე. სუსტად წარმოებს მუშაობა ახალგაზრდა სპეციალისტებთან. ცაგერის რაიონის ახალგაზრდებს შორის არ არის არც ერთი რაციონალიზატორი ან გამომგონებელი. ქალაქ მარნეულის პარტიული და კომკავშირული ორგანიზაციები არ ახორციელებენ სპეციალისტების, მასობრივ პროფესიათა მუშების მომზადების სათანადო ღონისძიებებს. მარნეულისა და ცაგერის პარტიულ ორგანიზაციებში ჯერ კიდევ არ შემუშავებულა ახალგაზრდობის, უმაღლესი სასწავლებლების, პროფტექნიკური სასწავლებლების, ზოგადსაგანმანათლებლო სკოლების კურსდამთავრებულების სახალხო მეურნეობის საწარმოებში დამკვიდრების მოფიქრებული, მიზანდმართული სისტემა.

პარტიის საქალაქო და რაიონული კომიტეტები საკმარისად არ ზრუნავენ ახალგაზრდობის აღზრდაში კომენისტების როლისა და პასუხისმგებლობის გაძლიერებისათვის. მარნეულში ყოველი მესამე სამეურნეო ხელმძღვანელი არ მონაწილეობს კომკავშირული კრებებში, კომკავშირის ცაგერის რაიკომის პლენუმების მუშაობაში იშვიათად მონაწილეობენ პარტიის რაიკომის ბიუროს წევრები. ყოველთვის ღრმად არ სწავლობენ და წყვეტენ ახალგაზრდობის საკითხებს ადგილობრივი საბჭოთა ორგანოებიც, უნიშვნელოა ახალგაზრდა დეპუტატების როლი, დასახვეწია მუშაობა საცხოვრებელ ადგილას.

ჯერ კიდევ ხშირია ფორმალიზმის ფაქტები ახალგაზრდობის კომკავშირული პოლიტსწავლებისა და ეკონომიკური განათლების ორგანიზაციაში. ხარვეზებია კომკავშირულ კადრებთან და აქტივთან მუშაობაში. ქალიშვილებისა და ჰაბუკების აღზრდაში საკმარისად არ არიან ჩაბმული ახალგაზრდა კომუნისტები მარნეულის საქალაქო ორგანიზაციაში. აქ კომკავშირული ორგანიზაციების მდივანთა შორის მხოლოდ ყოველი მესამე არის სკკპ წევრი ან წევრობის კანდიდატი. გასუმჯობესებელია კომკავშირული კადრების თვისებრივი შემადგენლობა ცაგერის რაიონშიც.

სათანადო დახმარება არ ეწევათ კომკავშირულ ორგანიზაციებს მუშაობის სტილის გაუმჯობესებაში. კომკავშირის საქალაქო და რაიონული კომიტეტების პლენუმებსა და ბიუროების სხდომებზე მიღებული გადაწყვეტილებანი ხშირად ზერელეა. განუხორციელებელი რჩება კომკავშირელების მიერ გამოთქმული შენიშვნების ნახევარზე მეტი, შენელდა ყურადღება ძირული კომკავშირული რგოლების საქმიანობისადმი. პარტიული კომიტეტები საკმარისად არ აპყრობენ კომკავშირული ორგანოების ყურადღებას სკოლის კომკავშირის საქმიანობას, მნიშვნელოვან გაკეთილშობილ ცვლილებებს ამ ორგანიზაციის ბრიგადულ ფორმებში ახალგაზრდობის ჩაბმის თაობაზე. სუსტად წარმოებს მუშაობა ახალგაზრდა სპეციალისტებთან. ცაგერის რაიონის ახალგაზრდებს შორის არ არის არც ერთი რაციონალიზატორი ან გამომგონებელი. ქალაქ მარნეულის პარტიული და კომკავშირული ორგანიზაციები არ ახორციელებენ სპეციალისტების, მასობრივ პროფესიათა მუშების მომზადების სათანადო ღონისძიებებს. მარნეულისა და ცაგერის პარტიულ ორგანიზაციებში ჯერ კიდევ არ შემუშავებულა ახალგაზრდობის, უმაღლესი სასწავლებლების, პროფტექნიკური სასწავლებლების, ზოგადსაგანმანათლებლო სკოლების კურსდამთავრებულების სახალხო მეურნეობის საწარმოებში დამკვიდრების მოფიქრებული, მიზანდმართული სისტემა.

პარტიის მარნეულის საქალაქო და ცაგერის რაიონულ კომიტეტებს დაევალათ აღმოფხვრან კომკავშირისადმი პარტიულ ხელმძღვანელობაში აღნიშნული ნაკლოვანებანი, მიაქციონ ამ მუშაობას სისტემური და კონკრეტული ხასიათი, გააძლიერონ ახალგაზრდობის პრობლემებზე საბჭოთა, პროფკავშირული და სამეურნეო ორგანოების საქმიანობის კოორდინაცია. მათ ყოველმხრივ უნდა შეუწყონ ხელი ახალგაზრდობის დარაზმვას სკკპ XXVII ყრილობისა და საქართველოს კომპარტიის XXVII ყრილობის გადაწყვეტილებათა, 1986 წლისა და მთლიანად მეთორმეტე ხუთწლედის საგებმო დავალებათა წარმატებით შესრულებისათვის. მათ უნდა გააძლიერონ მომთხოვნელობა ხელმძღვანელი პარტიული, საბჭოთა, პროფკავშირული და კომკავშირული მუშაკებისადმი ახალგაზრდობასთან მუშაობის მდგომარეობისათვის, პრინციპულად მოჰკითხონ იმათ, ვინც ჯეროვან ყურადღებას და ზრუნვას არ იჩენს კომკავშირელების, ქალიშვილებისა და ჰაბუკების საჭიროებისადმი, მოთხოვნილებებისადმი.

პარტიის მარნეულის საქალაქო კომიტეტს დაევალა მიმდინარე წლის დამლევამდე შეიმუშაოს და განიხილოს საზოგადოებრივად საკარგებლო შრომაში ახალგაზრდობის ჩაბმის, ეკონომიკური განვითარების, ქალაქში დიდი სამრეწველო საწარმოების მშენებლობის პერსპექტივების გათვალისწინებით მასობრივი პროფესიების ახალგაზრდა სპეციალისტებისა და მუშების მომზადების კონკრეტული პროგრამები, ხოლო პარტიის ცაგერის რაიკომს — სოფლად ქალიშვილებისა და ჰაბუკების მიზიდვისა და დამკვიდრების კონკრეტული პროგრამა.

საქართველოს კომპარტიის ცენტრალური კომიტეტის განყოფილებებმა, საქართველოს სსრ მინისტრთა საბჭომ უნდა გააძლიერონ საქართველოს კომპარტიის 1984 წლის XIX პლენუმის მიერ დამტკიცებულ ღონისძიებათა რეალიზაციისათვის რესპუბლიკის სამინისტროებისა და უწყებების მუშაობის კოორდინაცია.

ბევრი რამ უნდა გაკეთოს საქართველოს ალკკ ცენტრალურმა კომიტეტმა, რათა ქმედითი დახმარება გაუწიოს კომკავშირის მარნეულის საქალაქო და ცაგერის რაიონულ კომიტეტებს აღნიშნულ ნაკლოვანებათა აღმოფხვრაში. მომავალი საანგარიშო-საარჩევნო კამპანიის დროს უნდა მაღლდეს მოზარდი თაობის კომუნისტური აღზრდისათვის კომკავშირის კომიტეტების პასუხისმგებლობის გადიდებას, ხელი შეუწყონ აქტუალური სამეურნეო, სოციალურ-კულტურული ამოცანების გადაწყვეტაში კომკავშირელებისა და ახალგაზრდების აქტიურ ჩაბმას.

პარტიის საოლქო, საქალაქო, რაიონულ კომიტეტებს დაევალათ კრიტიკულად გააანალიზონ პარტიული ორგანიზაციების მუშაობა კომკავშირისადმი პარტიული ხელმძღვანელობის შესახებ სკკპ ცენტრალური კომიტეტის დადგენილების მოთხოვნათა და სკკპ XXVII ყრილობის გადაწყვეტილებათა შესაბამისად. ძალზე საჭიროა, ხაზგასმული დადგენილებაში, გაიზარდოს ახალგაზრდობის როლი მეცნიერულ-ტექნიკური პროგრესის დაჩქარების გზით, წარმოების ინტენსიფიკაციაში, პროდუქციის ხარისხის გაუმჯობესებაში, შომჭირნეობისა და ყაირათიანობის რეჟიმის გაძლიერებაში, უფრო აქტიურად გამოიყენონ სოციალისტური შეჯიბრების მასტიმულირებელი ბერკეტები, შრომის ორგანიზაციის პროგრესული ფორმები, განავითარონ ქალიშვილებისა და ჰაბუკების მონაწილეობა წარმოების მართვაში, შრომითი კოლექტივების ცხოვრებაში. განსაკუთრებული ყურადღება უნდა დაეთმოს ახალგაზრდებს შორის ბრძოლის განმტკიცებაში, უშრომელი შემოსავლის წინააღმდეგ ბრძოლაში კომკავშირული ორგანიზაციების როლის გადიდებას, მიაღწიონ, რომ კომკავშირულ ორგანიზაციებს მეთაურობდნენ ახალგაზრდა კომუნისტები, ქალიშვილები და ჰაბუკები, რომლებიც გამოირჩევიან პოლიტიკური სიმწიფით, გერგილიანობით, ახლის გრძნობით.

ადგილობრივი პარტიული კომიტეტები აქტიურად უნდა ამამდნენ ახალგაზრდობასთან იდეურ-აღმზრდელობითს მუშაობაში პარტიის იდეოლოგიური კადრების საუკეთესო ძალებს, კომკავშირის კომიტეტებს მიზნად უსახავდნენ იმას, რომ ყოველი კოლექტივის ცხოვრებას ჰპოვდეს მკაფიოდ გამოხატული პოლიტიკური ხასიათი, აღსავსე იყოს დიდი საზოგადოებრივი შინაარსით, მთელ ამ მუშაობას წარმართავდნენ ინდივიდუალური, დიფერენცირებული მიდგომის საფუძველზე. სახალხო დეპუტატთა საბჭოების აღმასკომებთან ერთად მათ უნდა განახორციელონ შრომაში ახალგაზრდობის ჩაბმის, ქალიშვილებისა და ჰაბუკების გონივრული მოთხოვნილებების ჩამოყალიბების, საზოგადოების წინაშე მოვალეობის გრძნობის ჩანერგვის რადიკალური ღონისძიებანი. კომკავშირელებთან და ახალგაზრდობასთან მუშაობის მდგომარეობისათვის პერსონალური პასუხისმგებლობა დაკისრებათ პარტიის საქალაქო, რაიონული კომიტეტების პირველ მდივნებს.

დადგენილებაში კონკრეტულად არის განსაზღვრული კომკავშირისადმი პარტიული ხელმძღვანელობის შემდგომი გაუმჯობესებისა და ახალგაზრდობის კომუნისტურ აღზრდაში მისი როლის გადიდების სხვა ღონისძიებანიც.

(საქინფორმი).

საქართველოს სსრ მინისტრთა საბჭოში

გზა დავუხშოთ უყაირათობას

დღემდე არ დაწყებულა ზამთრისათვის სათანადო მზადება ცხენაღარში. სამ წელზე მეტია გრძელდება აქ ცენტრალური საქვაბის მონტაჟი, თბომეურნეობის სარემონტო-საექსპლოატაციო კანტორები აღურიცხავი არ არიან საკონტროლო-საზომი ხელსაწყოებით, პროფილაქტიკური მუშაობა საცხოვრებელი სახლების გასათბობ სისტემებში თვითდინებაზეა მიშვებული, „საქთბავარენერგოს“ სამმართველოს ენერგოზედამხედველობის მიერ მოწყობილი რეიდის დროს აღმოჩენილი ეს ფაქტები მოიყვანეს საქართველოს სსრ მინისტრთა საბჭოში გამართულ თათბირზე, რომელმაც განიხილა საკითხი, თუ როგორ მომდინარეობს რესპუბლიკის სახალხო მეურნეობისა და სახინაო-კომუნალური სექტორის სათბობით, ელექტრო და სითბური ენერგიით უზრუნველყოფა, თათბირმა მოსთხოვა ცხინვალის სახალხო დეპუტატთა საქალაქო საბჭოს აღმასკომს ჯეროვანი წესრიგი დაამყაროს ამ მნიშვნელოვან საქმეში.

თათბირზე გამოვიდნენ საქმთავარენერგოს, ნავთობპროდუქტების სახელმწიფო კომიტეტის, გაზიფიკაციის სახელმწიფო კომიტეტის, სახმომარაგების, სახინაო-კომუნალური მეურნეობის სამინისტროს, ცეკავშირის გამგეობის, სახგორმრეწვის, საქტრანსგაზისა და სხვა ორგანიზაციების წარმომადგენლები, რომლებმაც აღწყვეს დამწერეთ, თუ რა ღონისძიებებს ხორციელდება სითბური და ენერგეტიკული რესურსების უყაირათო ხარჯვის წინააღმდეგ ბრძოლისათვის.

აღინიშნა, რომ ამ ორგანიზაციების ხელმძღვანელები სათანადო ყურადღებას არ უთმობენ რესურსების დაზოგვისათვის, მატერიალური და სათბობ-ენერგეტიკული რესურსების ხარჯვის ნორმების შემცირებისათვის მუშაობას.

მარტო უყაირათობისა და მფლანგველობის გამო რესპუბლიკის საწარმოებისა და ორგანიზაციების თითქმის მეოთხედი ვერ ასრულებს ელექტროენერგიისა და სათბობი რესურსების ეკონომიის დავალებებს.

ვიბრძოდეთ ეკონომიისათვის — ნიშნავს კარგად ვხედავდეთ რეზერვებს. ეს რეზერვები ბევრი გვაქვს, მაგრამ მათი ამოქმედება ყოვნდება. მაგალითად, ამბროლაურის, ონის, თიანეთისა და სხვა რაიონებში, თბილისის „ელმავალმშენებლისა“ და ტყვარჩელის საწარმოო გაერთიანებებში, რუსთავის „აზოტში“, ბათუმის ნავთობგადამმუშავებელ ქარხანაში ხშირად უქმად მუშაობენ აგრეგატები, ქმედითს კონტროლს არ უწევენ ყოველი გრამი საწვავის ყოველი კილოვატსაათი ენერგიის მომჭირნედ გამოყენებას, ბენზინს ინახავენ რეზერვუარებში, რომლებიც სათანადოდ არ არის აღჭურვილი, და ა. შ. თათბირის მონაწილეებმა მკაცრად და პრინციპულად შეაფასეს ეს ფაქტები, მოითხოვეს, რომ ხელმძღვანელებმა უახლოეს დროში აღმოფხვრან ნაკლოვანებანი.

თათბირის შედეგები შეაჯამა საქართველოს სსრ მინისტრთა საბჭოს თავმჯდომარემ ვ. ი. ვადაჭკორიამ.

(საქინფორმი).

გაიმართა თათბირი

8 სექტემბერს სკკპ ცენტრალური კომიტეტის განყოფილებებმა მოაწყეს თათბირი, რომელშიც მონაწილეობდნენ სსრ კავშირისა და რუსეთის სფსრ მინისტრებისა და სახელმწიფო კომიტეტების თავმჯდომარეების მოადგილეები, რომლებიც განაგებენ მრეწველობა ეკონომიკური ზანათლების საკითხებს, სკკპ ცენტრალური კომიტეტის, საკავშირო პროფსაბჭოს, სკკპ ცენტრალური კომიტეტის, სკკპ ცენტრალური კომიტეტთან არსებული პოლიტეკონომიური განათლების სრულიად საკავშირო სახლის, დარგობრივ პროფსაკავშირო ცენტრალური კომიტეტების, საზოგადოება „ცოდნის“ პასუხისმგებელი მუშაკები.

მოხსენება გააკეთა სკკპ ცენტრალური კომიტეტის პროპაგანდის განყოფილების გამგის პირველმა მოადგილემ პ. ი. სლუჩკომ.

თათბირზე განიხილეს სამინისტროებისა და უწყებების, სამეურნეო და პროფკავშირული ორგანოების ამოცანები „1986-1987 სასწავლო წელს მშრომელთა პოლიტიკური და ეკონომიკური განათლების ორგანიზაციის შესახებ“ სკკპ ცენტრალური კომიტეტის დადგენილების შესრულებისათვის, იმსჯელეს პარტიის XXVII ყრილობის, სკკპ ცენტრალური კომიტეტის 1986 წლის ივნისის პლენუმის დოკუმენტებისა და მასალების საფუძველზე შესწავლის უზრუნველყოფის საკითხებზე, სახალხო მეურნეობის სხვადასხვა დარგის სპეციფიკის გათვალისწინებით წარმოების ინტენსიფიკაციის, პოლიტიკური და ეკონომიკური სწავლების სისტემის გარდაქმნისათვის მზადების პრობლემებზე. (საქინფორმი).

გაიმართა თანამგზავრები

1986 წლის 3 სექტემბერს საბჭოთა კავშირში გაუშვეს დედამიწის მორიგი ხელოვნური თანამგზავრები „კოსმოს-1775“ და „კოსმოს-1776“. თანამგზავრებზე დადგმულია სამეცნიერო აპარატურა, რომელიც განაგრძობს კოსმოსური სივრცის კვლევას.

აპარატურა ნორმალურად მუშაობს. საკოორდინაციო-გამომთვლითი ცენტრი ამუშავებს მიღებულ ინფორმაციას. (საქინფორმი).

ნორიაკი ტამურა:

დაკაბულობის შენელება შესაძლებელია

„ამჟამად ნარჩენი სხვიერი დაავადება ჯერ კიდევ ემუქრება იმ ადამიანთა სიცოცხლეს, ვინც დაშავდა ატომური ბომბის აფეთქებით, და მისი შედეგები დღემდე განუზომელია“, — ნათქვამია ჰიროსიმის მემორიალურ ცენტრში მუზეუმის მიერ გამოშვებულ ბროშურაში. ეს გამოცემა საქართველოში ჩამოიტანა იაპონიის მასობრივი ინფორმაციის საშუალებებისა და კულტურის მუშაკთა პროფკავშირის კონგრესის დელეგაციამ, რომელიც სსრ კავშირში იმყოფება კულტურის მუშაკთა პროფკავშირის ცენტრალური კომიტეტის მოწვევით.

— ჩვენ, ჰიროსიმისა და ნაგასაკის ხაზგრძელი ტრაგედიის მოწმენი, გვერდს ვერ ავუვლით მშვიდობისათვის კაცობრიობის მთელი პრრგრესული ძალების ბრძოლას, — უთხრა საქინფორმის კორესპონდენტს კონგრესის პრეზიდენტმა ნორიაკი ტამურამ, რომელიც დელეგაციის მეთაურობს, — მასობრივი ინფორმაციის საშუალებებისა და კულტურის მუშაკთა პროფკავშირები ისწრაფვიან აქტიურად აღუდგნენ წინ ბირთვული არსენალების გადიდებას.

სკკპ ცენტრალური კომიტეტის გენერალური მდივნის მიხეილ გორბაჩოვის ამასწინანდელი განცხადება გამოქვეყნდა იაპონიის ყველა პერიოდულ გამოცემაში, დაიცა რადიოთი და ტელეარხებით. მასში ჩამოყალიბებულ სამშვიდობო ინიციატივებს ფართოდ უჭერენ მხარს ჩვენი ქვეყნის მშრომელები. დარწმუნებული ვართ, არც ერთ სალად მოაზროვნე ადამიანს არ სურს ბირთვული კატასტროფა, ამიტომ ვერ ვხედავ მიზეზებს, რომლებსაც შეუძლიათ ხელი შეუშალონ ძაბულობის შენელებას. ახლა სიტყვა რეიგანის ადმინისტრაციაზეა, რომელმაც ყურად უნდა იღოს გონიერების ხმა.

ძეს და ფერმის გამგეს რ. ცინცაძეს.

თიანეთ და სილოსის დამზადების სამუშაოები შეტისმეტად ჩამორჩება ფარცხმისა და გოგოლსუბნის კოლმეურნეობებში (თავმჯდომარეები — გ. ცინცაძე, გ. სიხარულიძე; ფერმის გამგეები — შ. სანიკიძე, შ. გოგოლაძე).

სოფელ კოხნარის კოლმეურნეობას (თავმჯდომარე — ვ. დოლიძე) საუკეთესო საკარგულები აქვს მდინარე რიონის სანაპიროზე, მაგრამ ხეირიანად ვერ იყენებს. ეს ნაყოფიერი მიწა ჰექტრობით ვანის რაიონიდან ჩამოსულ დაქირავებულ პირებს გადასცეს საზაბრონის მოსაყვანად. აქ ვანის რაიონის მკვიდრნი გივი ჯოჯოლიძე, ზურაბ ლორთქიფანიძე, ამირან ცხვარაძე, მურმან კაშია პარპაშობენ, სარფიან საქმეზე ხელს ითბობენ. კოხნარელთა პერუტყვს კი ზამთარში საკვები რომ შემოაკლდება, ეს არავის ადარდებს.

კოხნარის კოლმეურნეობა გამონაკლისი არ არის. რაიონის სხვა კოლმეურნეობებსაც აქვთ გაცილებული საზამთრო მოსაყვანად რაიონის ხელმძღვანელები. ისიც გასარკვევია, თუ ვის რა ხელს აძლევს საშოვრისთვის დაქირავებული პირების ჩამოსვლა.

(„კომუნისტის“ საკ. კორ.).

ბოსტნეული — გეგმის გადამეტებით

ზესტაფონი. (საკ. კორ.). ზესტაფონის რაიონის აგროსამრეწველო კომპლექსში წლეულს მნიშვნელოვანი ღონისძიებები განხორციელდა ბოსტნეულის წარმოების გადიდებისათვის. განსაკუთრებული ყურადღება დაეთმო ამ პროდუქციის მოყვანას ასორტიმენტის მიხედვით. ამის შედეგია ის, რომ შარშანდელთან შედარებით მნიშვნელოვნად გაუმჯობესდა ბოსტნეულით რაიონის მოსახლეობის მომარაგება. იგი დამზადებულია საგებმოზე 200 ტონით მეტი. წლის ბოლომდე დამატებით კიდევ 200 ტონა მაღალხარისხოვან ბოსტნეულს მიიღებენ ზესტაფონელი მშრომელები.

სულ ახლახან რაიონის კოლმეურნეობებში 16 ჰექტარზე დათესეს საშემოდგომო ბოსტნეული, რომელიც შესაძლებლობას შექმნის ზამთარში მოსახლეობა მომარაგდეს ადგილობრივი წარმოების მაღალხარისხოვანი მწვანილით.

ბოსტნეულის და ბაღჩეულის წარმოების საქმეში თავი გამოიჩინეს მეორე სეირის ღენინის სახელობის, ქვედა საბაზრო რუსთაველის სახელობის, ფუთის, ცხრაწყაროს და ტაბაყინის კოლმეურნეობებმა, არგვეთისა და სეირის მეურნეობებმა.

გაშვებულია თანამგზავრები

1986 წლის 3 სექტემბერს საბჭოთა კავშირში გაუშვეს დედამიწის მორიგი ხელოვნური თანამგზავრები „კოსმოს-1775“ და „კოსმოს-1776“. თანამგზავრებზე დადგმულია სამეცნიერო აპარატურა, რომელიც განაგრძობს კოსმოსური სივრცის კვლევას.

აპარატურა ნორმალურად მუშაობს. საკოორდინაციო-გამომთვლითი ცენტრი ამუშავებს მიღებულ ინფორმაციას. (საკინფორმი).

სკკპ ცენტრალური კომიტეტის, სსრ კავშირის უმაღლესი საბჭოს პრეზიდიუმისა და სსრ კავშირის მინისტრთა საბჭოსაგან

სამწუხარო ბედის „ადმირალ ნახიმოვის“ სავარის დროს ხალხის ტრაგიკულ დაღუპვასთან დაკავშირებით სკკპ ცენტრალური კომიტეტი, სსრ კავშირის უმაღლესი საბჭოს პრეზიდიუმი და სსრ კავშირის მინისტრთა საბჭო ღრმა სამძიმარს უცხადებენ დაღუპულთა ოჯახებს, ნათესავებსა და ახლობლებს.

სკკპ ცენტრალური კომიტეტი

სსრ კავშირის უმაღლესი საბჭოს პრეზიდიუმი

სსრ კავშირის მინისტრთა საბჭო

სად არის უცვეთელობის ეფექტი?

ბაზალტის „პროფესიები“

სახალხო მეურნეობაში ლითონის ხარჯის შემცირების და სხვა მასალების მის შეცვლას სახელმწიფოებრივი მნიშვნელობა აქვს.

განსაკუთრებით ბევრ ლითონს მოითხოვენ ის დანადგარები და კონსტრუქციები, რომელ თა ტექნოლოგიური პროცესები მკვეთრად ამცირებენ დეტალების ქაჩალოტაციის ხანგრძლივობას. ასეთთა რიცხვს მიეკუთვნება, მაგალითად, სხვადასხვა სახეობის ბუნკერები, ღარები და მილსადენები, რომლებიც მყარ მასალას ითავსებენ და ატარებენ. ან ჰიდროტრანსპორტს ემსახურებიან. ლითონის ინტენსიური ცვეთის გამო ეს კონსტრუქციები მალე გამოდიან მწყობრიდან და მათ შეცვლა სჭირდებათ. მსგავს არასასურველ შედეგებთან გვაქვს საქმე თითქ რიგ ქიმიურ და ელექტროტექნიკური მრეწველობის საწარმოებში, სადაც ლითონის დეტალების ცვეთას ხელს უწყობს სხვადასხვა შენაერთის, ან მაღალი ტემპერატურის ზემოქმედება, კოროზია და სხვა.

ლითონის ეკონომიისათვის ბრძოლა მისი ეფექტიანი შემცველების ფართო დანერგვას ითვალისწინებს. ასეთ შემცველს კი ქვისა და, კერძოდ, ბაზალტის სხმული წარმოადგენს. ქვა შედარებით პოლუმად ფართო გამოყენებას ადამიანის ცხოვრებაში, მაგრამ მისთვის სასურველი ფორმის მიცემა ძნელი იყო მექანიკური დამუშავებით. უკანასკნელ ხანებში ეს პრობლემა წარმატებით წყდება მთის ქანების სასურველ ფორმებში დაწნობითა და დაყალიბებით. ამ გზით იღებენ რთული კონფიგურაციის ქვის ნაკეთობებს და დეტალებს, რომლებსაც მრეწველობაში, მეტალურგიაში, ქიმიურ მრეწველობაში, მანქანათმშენებლობაში და სხვა დარგებში იყენებენ.

როგორც ჩვენს ქვეყანაში, ისე საზღვარგარეთის პრაქტიკაში შეძენილმა გამოცდილებამ ცხადყო, რომ ბაზალტის სხმული საუკეთესო თვისებებს ამჟღავნებს. მისი მთავარი უპირატესობა ის არის, რომ იგი ეწინააღმდეგება აბრაზიულ ცვეთას, გარდა ამისა, სხმული ბაზალტის ნაკეთობანი ხასიათდება მაღალი მდგრადობით, მყავეებისა და ტუტეების წინააღმდეგ კარგი დიელექტრული თვისებებით.

ქვის სხმულების ექსპლოატაციის მრავალწლიანმა პრაქტიკამ ცხადყო, რომ სხმული ნაკეთობებით დაცული მოწყობილობის ექსპლოატაციის ვადა 10-15-ჯერ იზრდება. ერთ-ერთ მამდიდრებულ ფაბრიკაში, მაგალითად, ლითონისაგან დამზადებული მადნის კუდების გამტარი, საშუალოდ, ყოველ ხუთ თვეში მოითხოვდა შეკეთებას, ხოლო ქვის ფილებით ამოგების შემდეგ კი უკვე მეშვიდე წელია განუწყვეტლივ მუშაობს. სხმული ქვის ფილებით ამოგებული ჰიდროციკლონის მუშაობის ხანგრძლივობა 6-ჯერ აღემატება თუჯისას. კუზნეცკის მეტალურგიულ კომბინატში ფილებით ამოგებული კოქსის ბუნკერები შეუკეთებლად 10 წელზე მეტია, რაც მოქმედებს.

ჩეხოსლოვაკიის ერთ-ერთ ქარხანაში სხმული ბაზალტით ამოგებულმა 2400 მეტრი სიგრძისა და 200 მილიმეტრი დიამეტრის ცხელი კოქსისათვის გათვალისწინებულმა პნევმატურამ მილსადენმა 15 წელი გაუძლო განუწყვეტელ ექსპლოატაციას. ბაზალტის გამოუყენებლად კი იგი მხოლოდ რამდენიმე თვეს იმუშაებდა. აღსანიშნავია, რომ ბაზალტისაგან ჩამოსხმული სფლოტაციო მანქანის ფსკერი თუჯთან შედარებით ექვსჯერ მეტ ხანს მუშაობს, ტოსა დაყენებული ქვის სხმული გვიზომავს 400-700 მანეთს და 4 ტონამდე ლითონს.

ასე რომ, წელიწადში 100 ათასი ტონა სიმძლავრის ქვის სხმული საწარმო სახალხო მეურნეობას 55 მილიონ მანეთსა და 200 ათას ტონამდე ლითონს დაუზოგავს. სხმული ბაზალტი სხვადასხვა დანიშნულების მილებისა და სანტექნიკური ფასონური ნაწილების დასამზადებლადაც წარმატებით გამოიყენეს. საგულისხმოა, რომ სხმულის დიელექტრული თვისება მისგან ელექტროიზოლატორების დამზადების საშუალებას იძლევა. მისგან მზადდება აგრეთვე ფლორატორები, დიფუზორები, ცხრილები კოქსის დაზარისხებისათვის, წნელები აგურისათვის, ჰიდროციკლონები, ფრიქციული დეტალები და ა. შ.

უკანასკნელ ხანს სხმულმა ბაზალტმა ახალი „პროფესია“ აითვისა: მისგან იატაკის ფილები დაამზადეს. ასეთი ფილებით დაგებული იატაკი დიდხანს არ ცვდება და კარგად ეწინააღმდეგება ქიმიურ კოროზიას.

სხმული ბაზალტი სოფლის მეურნეობასა და მსუბუქ მრეწველობაშიც იხმარება. ჩეხოსლოვაკიაში მისგან პირუტყვის ვარცლებს აკეთებენ, ისინი ძალზე გამძლე და ჰიგიენურია.

განსაკუთრებული სილამაზით გამოირჩევა ბაზალტისაგან ჩამოსხმული ფილები. მინის ჩვეულებრივი ფილებისაგან განსხვავებით მათ მეტი სიმტკიცე და ელვარება აქვთ. სხვათა შორის, გამძლანრი ბაზალტის ცენტრიფუგირებით ჩეხოსლოვაკიაში ე. წ. ბაზალტის ბამბასაც იღებენ. იგი ცნობილი მინერალური ბამბისაგან განსხვავებით იაფი ჯდება და გამოიყენება როგორც თბოიზოლაციის მასალა. ბაზალტის ბამბამ წარმატებით შეცვალა აგრეთვე აზბესტის ბოკკო აზბესტცემენტის ნაკეთობათა წარმოებაში.

ჩვენი რესპუბლიკის მოთხოვნილება სხმული ბაზალტის ნაკეთობებზე წელიწადში დაახლოებით 50 ათას ტონას შეადგენს. საამისო საწარმოს მშენებლობისათვის დახარჯული სახსრების უკუგებას კი 3-5 წელიწადი დასჭირდებოდა.

ბაზალტის გადნობას სპეციალურ ღუმელებში აწარმოებენ და სხმულის მიღების ტექნოლოგია პრაქტიკულად არ განსხვავდება თუჯის ჩამოსხმისაგან. ისე როგორც თუჯის დაყალიბებისას, აქაც სათანადო ყურადღებას იმახვილებენ საყალიბო ქვიშაზე. ბაზალტის სხმულისათვის მას უნდა ჰქონდეს საკმარისი აირგამტარობის უნარი.

ჰიათურის რაიონში, პერევისის ტბის შახლობლად, ბაზალტის დიდი საბადოა. მართალია, მისი გეოლოგიური მარაგი დაზუსტებული არ არის, მაგრამ წინასწარი ვარაუდით შეიძლება ითქვას, რომ იქ შეიძლება დიდი მწარმოებლობის კარიერის გახსნა. რაც შეეხება პერევისის ბაზალტის ვარგისიანობას სხმულების დასამზადებლად, შემოწმებამ ცხადყო, რომ მისგან მიღებული დეტალები საუკეთესო თვისებებით ხასიათდებიან. ჰიათურის რაიონში უხვად მოიპოვება საყალიბო ქვიშაც, რასაც არანაკლები მნიშვნელობა აქვს აგრეთვე ქვის სხმულების წარმოებისათვის. ზემოხსენებულ რეგიონში ბაზალტის სხმულის დამამზადებელი ქარხნის მშენებლობას ამჟამად ბენ ის ფაქტორებიც, რომ აქ არის ბუნებრივი გაზი და საკმაო რაოდენობის შრომითი რესურსები.

იმედია, ამ საქმით დაინტერესდებიან სათანადო ორგანიზაციები და უფრო კონკრეტულად შეისწავლიან ჰიათურის რაიონში სხმული ბაზალტის წარმოების საკითხს.

„კომუნისტი“ ეძიებს რეზერვებს

არასწორი, დიდად ინტენსიური ექსპლოატაციის გამო რესპუბლიკის ტყეების მნიშვნელოვანმა ნაწილმა, სადაც მძლავრად განვითარებულია სარეველა მცენარეების, მარადმწვანე და ფოთოლმცვენი ქვეტყის ხშირი რაყები, დაკარგა არა მარტო წყალმარეგულირებელი, ნიადაგდაცვითი და სხვა სასარგებლო სოციალურ-ეკოლოგიური ფუნქციები, არამედ ბუნებრივი განახლების უნარიც. გამეჩხერებულ კორომებში ადვილად სახლდებიან ტყის ენტომოლოგიური მავნებლები, ფართოდ ვრცელდება სხვადასხვა სოკოვანი დაავადება და სხვ.

ტყის რესურსების დროული და მიზნდასახული აღდგენა-გაახლების უზრუნველყოფისთვის დიდი მნიშვნელობა აქვს მცირე სიხშირის კორომების პროდუქტიულობის ზრდას, სადაც ტყის ბუნებრივი აღდგენის პროცესი თითქმის შეწყვეტილია და ხელოვნური განახლების ხელშემწყობი ღონისძიებებიც კი პრაქტიკულად შედგეს არ ხდება.

საქართველოში ტყის აღდგენის პრობლემათა მორის ერთერთი მნიშვნელოვანი სატყეო-სამეურნეო ღონისძიებაა წიფლნარებში, რცხილნარებსა და მუხნარებში. დეგრადირებული კორომების რეკონსტრუქცია, რომლის ძირითადი მიზანია მათი პროდუქტიულობისა და დაცვითი ფუნქციების გაუმჯობესება. საველწიფო ტყის ფონდში ასეთი კორომები დაახლოებით 500 ათასი ჰექტარია, სადაც სასაქონლო-საასორტიმენტო სტრუქტურა იმდენად დარღვეულია, რომ ხშირად იქ მოჭრილი მერქანი შეშადაც კი ძნელად გამოსაყენებელია.

დეგრადირებული კორომების პროდუქტიულობის და, რაც მთავარია, სოციალური და ეკოლოგიური ფუნქციების აღდგენა მათი რეკონსტრუქციის გარეშე თითქმის შეუძლებელია იქ, სადაც სასურველი ჯიშის კორომების ბუნებრივი აღდგენა არ ხერხდება, აუცილებელია მეცნიერულ საფუძვლებზე დამუშავებული ტექნოლოგიური სქემების მიხედვით ძვირფასი ჯიშების ხელოვნური ტყეების გაშენება. ასეთი ტყეების რეკონსტრუქცია უკვე დიდი ხანია მიმდინარეობს და ძირითადად კარგი შედეგებიც არის მიღებული. ამის მაგალითად შეიძლება დავასახელოთ გურჯაანის, ყვარლის, ახმეტის, მცხეთის, ხაშურის, ჩხოროწყუს, გაგრის და სხვა სატყეო მეურნეობანი, სადაც მცირე სიხშირის მცირეპროდუქტიული ტყეები რეკონსტრუირებულია ისეთი ძვირფასი ჯიშებით, როგორიც არის კაკალი, წაბლი, მუხა, ფიჭვი, სოჭი, იფანი, ნეკერჩხალი, ტყემალი და სხვ. გადაბერებული, ამონაყრითი, მცირეპროდუქტიული ტყეების რეკონსტრუქციით მომავლის ტყეებს ახლა ეყრება საფუძველი. ამ პირობებში გაუგებარია იმ ზოგიერთი, სამეცნ ჩაუხედავი, არაკომპეტენტური მოქალაქის მცდარი და ყოვლად მიუღებელი პოზიცია, რომელიც ტყეების დაცვის საბაბით ზემდგომ ორგანოებში გზავნის დაუსაბუთებელ წერილებს იმის თაობაზე, რომ ტყეების რეკონსტრუქცია მიზანშეწონილი არ არის. ამის მსგავსი თვალთმაქცობა სატყეო მეურნეობაში კაკალნაყოფიანთა სპეციალიზებული სატყეოსათვის ამონაყრით რეკონსტრუქციის სამუშაოების ირგვლივ ატეხილი უმართებულო დავა.

მოუხედავად იმისა, რომ კორომის საბურველში ტყის გაშენება პრაქტიკულად ძნელი და მეტად შრომატევადი საქმეა, იგი მომავალში კიდევ უფრო ეფექტიანი და მიზანსწრაფული უნდა გახდეს, ვინაიდან ამ პრობლემის გადაწყვეტის ძირითადი მიზანია კორომის პროდუქტიულობის გაუმჯობესება, გაჯანსაღება, არასასურველ ჯიშთა ცვლის პროცესების თავიდან აცილება და, რაც მთავარია, ტყეების დაცვითი და სხვა სოციალურ-ეკოლოგიური ფუნქციების გაძლიერება.

ტყის რესურსების აღდგენა-გაახლების რესპუბლიკის სატყეო მეცნიერებისა და პრაქტიკის ერთ-ერთი მნიშვნელოვანი პრობლემაა მარადმწვანე ქვეტყისა და მაღალტანოვანი ბალახეულის საფარის წინააღმდეგ ბრძოლის სრულყოფილი და ეფექტიანი ღონისძიებების შეიმუშავება. ეს, უწინარესად, ეხება დასავლეთ საქართველოს ტყეებს, სადაც ჭარბტენიან პირობებში მცირე, ხოლო ზოგ შემთხვევაში საშუალო სიხშირის კორომებშიც კი იქნება ოპტიმალური პირობები მარადმწვანე ქვეტყის ძლიერი განვითარებისათვის. ამგვარ კორომებში ტყის ბუნებრივი განახლება მთლიანად შეწყვეტილია, რამაც რეალური საფრთხე შეუქმნა ამ ტყეების არსებობას. ამ პირობებში ტყის ხელოვნური აღდგენის პრობლემა იმითაც რთულდება, რომ ქვეტყის მოსაპობად ჯერჯერობით თითქმის მთლიანად გამორიცხულია შეჭანიზაციის გამოყენება, ხოლო ამ უფრო რთული და შრომატევადი სამუშაოს ხელით შესრულება პრაქტიკულად თითქმის შეუძლებელია. ამიტომ მეცნიერებმა და სატყეო-სამეურნეო წარმოების მუშაკებმა განსაკუთრებული ყურადღება უნდა მიაქციონ მარადმწვანე ქვეტყისაგან სატყეო-სამეურნეო ფართობების გაწმენდის ეფექტიანი, რადიკალური მეთოდებისა და საშუალებების შემუშავებას, გაწმენდილ ფართობებზე ტყის კულტურების გაშენების რაციონალური ტექნოლოგიის შექმნის კორომის აღნაგობის და ჯიშობრივი შემადგენლობის, ტყის მთავარი ჯიშების ბუნებრივი განახლების ხარისხის და ხასიათის, მარადმწვანე თუ ფოთლოვანი ქვეტყისა და სარეველა ბალახეულის გავრცელების სიძლიერის, ტყის ზრდის გარემო პირობების ტიპების გათვალისწინების საფუძველზე. ამასთან ტყე-მცენარეულობის გავრცელების ვერტიკალური ზონების ფარგლებში ტყის ზრდის გარემო პირობების ტიპების მიხედვით უნდა დამუშავდეს ტყის ბუნებრივი და ხელოვნური აღდგენის ოპტიმალური ურთიერთშეფარდების ნორმატივები.

ახალი, დიდპროდუქტიული ტყეების ხელოვნური გაშენების თავიდათავი, უწინარესად, საუკეთესო მემკვიდრეობითი თვისებების თესლის მიღებაა. ამდენად, უაღრესად დიდი მნიშვნელობა აქვს სელექციურ-გენეტიკურ საფუძვლებზე მუდმივი სატყეო სათესლე ბაზების შექმნას, რაც საბოლოოდ ახლად გაშენებული ტყეების პროდუქტიულობას 10-20 პროცენტით გაზრდის.

ბოლოს გვინდა აღვნიშნოთ, რომ ჩვენს ზოგიერთ საკურორტო ტყეებში (აბასთუმანი, ბორჯომი, შოვი) კარგა ხანია შეიმჩნევა ჯიშთა არასასურველი ბუნებრივი ცვლა. კერძოდ, საუკეთესო ფიჭვნარში მრავლად არის წამოსული ნაძვი, რომელმაც ბევრგან უკვე შეცვალა ფიჭვნარი კორომები. ამიტომ თუ აქ ჯიშთა ცვლის რეგულირების თვალსაზრისით მიზანმიმართული ღონისძიებანი არ განხორციელდა, მომავალში ფიჭვნარი კორომები ნაძვნარებით შეიცვლება, რაც აღნიშნული მასივების საკურორტო ღირსების ძლიერ დაექვეითებს.

აღნიშნული პრობლემ ე ბ ის დროული და დაბებით გადაჭრა ხელს შეუწყობს ჩვენი რესპუბლიკის ტყეების საერთო მდგომარეობის გაუმჯობესებასა და მათი პროდუქტიულობის ზრდას. ამ საქმეს მთელი პასუხისმგებლობით უნდა მოეკიდოთ, ვინაიდან ბუნებრივი რესურსების აქტიური, გონივრული გამოყენება ბუნებით სარგებლობის პირიოდს გაგრძელებს.

თ. ჯაფარიძე,
ვ. ზ. გულისაშვილის სახელობის სამთო მეტყევეობის ინსტიტუტის ტყის მეურნეობის ლაბორატორიის გამგე, ბიოლოგიის მეცნიერებათა დოქტორი,
რ. ჩაგელიშვილი,
ტყის ჰიდროლოგიის ლაბორატორიის გამგე, სოფლის მეურნეობის მეცნიერებათა დოქტორი.

სურათზე: ლ. გაჩეჩილაძე ესაუბრება თავის მეგობარ მჭსოველს ვ. ბურდულს.

ა. სააკოვის ფოტო.

სამოყვარულო

მოძრავი დისპლეის კლასი

როგორ მოვახერხოთ მთვარეზე რბილად დაჯდომა? როგორ მოვიგოთ ჭადრაკის პარტია? ამ და სხვა არანაკლებ საინტერესო ამოცანებს წყვეტენ დღეს მოძრავ დისპლეის კლასში კახეთის მოსწავლეები. ამის შესაძლებლობა მათ მისცა აგიტმატარებელმა „საქართველოს კომკავშირელმა“.

მიმდინარე სასწავლო წლიდან საქართველოს ალკკ ცენტრალური კომიტეტის გადაწყვეტილებით აგიტმატარებელი რეგულარულ რეისებს შეასრულებს რესპუბლიკის სხვადასხვა რაიონში, რათა პრომაგანდა გაუწიოს პირსონალურ ელექტრონულ-გამომთვლითს მანქანებს და ჩაუნერგოს ახალგაზრდობას ამ მანქანებით მუშაობის ელემენტარული ჩვევები.

მოძრავი დისპლეის კლასის აღჭურვას ხელი შეუწყვეს შეფებმა — მოსკოვის სპეციალური სამეცნიერო-საწარმოო გაერთიანება „ალგორიტმის“ სამეცნიერო-სასწავლო ცენტრის თბილისის ფილიალის მუშაკებმა.

საგარეჯოს, გორჯარის, თელავის, აგრეთვე წითელწყაროსა და მარნეულის რაიონებში მცხოვრები მოსწავლეები პირადად ეცნობიან ელექტრონულ-გამომთვლელ მანქანებს და საშუალებას მიეცემათ დამოუკიდებლად ისწავლონ პროგრამირება. მათ სათვალთვალო-სათამაშო და სასწავლო პროგრამებს, რომლებიც გათვალისწინებულია უფროსკლასელებისათვის. პედაგოგთა როლში გვევლინებიან გაერთიანება „ალგორიტმის“ თანამშრომლები როინ მირიანაშვილი, რომელიც ხელმძღვანელობს გაერთიანების ახალგაზრდა მეცნიერთა საბჭოს, აგრეთვე ახალგაზრდა ინჟინრები სვეტლანა სანაკოევა, ქეთინო გაბელაია და ვანო ბალარჯიშვილი. მოსწავლეებმა რწმუნდებიან, რომ მანქანას შეუძლია პასუხი გასცეს ყველა კითხვას, დაეხმაროს გაანგარიშებაში, თვალსაჩინოდ და გასაგებად აუხსნას რთული მათემატიკური და ფიზიკური ამოცანები.

თუ მოსწავლეს უძნელდება მათი ამოხსნა, მანქანა მზად არის მის დასახმარებლად.

(საქინფორმი).

ARCHIVE
http://Archivebeta.Sakdigi.ge

„კომუნისტის“ საზოგადოებრივ-პოლიტიკური კითხვა

ვ. ი. ლენინი და ქართველი ინტელიგენცია

ვ. ი. ლენინი ყოველთვის დიდ ინტერესს იჩენდა საქართველოსა და კავკასიისადმი, მან თავისი საზოგადოებრივ-პოლიტიკური მოღვაწეობის პირველსავე წლებში მოჰკიდა ხელი ამ მხარის კულტურულ-პოლიტიკური და ეკონომიკური ვითარების შესწავლას, წარმოაჩენა და დასაბუთა არაერთი მეცნიერულად ღირებული დებულება საქართველოს სოციალურ-პოლიტიკური მდგომარეობისა და ეკონომიკური განვითარების პერსპექტივების შესახებ.

შემდეგში უფრო ღრმავდება და ფართოვდება ვ. ი. ლენინის ინტერესი საქართველოსა და კავკასიისადმი. იგი მტკიცე კავშირს ამყარებს ამიერკავკასიელ პროფესიონალ რევოლუციონერებთან და მათი მეშვეობით ხელმძღვანელობს მთელ ამ მხარეში რევოლუციურ მოძრაობასა და პარტიულ მუშაობას.

რევოლუციის ბელადმა განსაკუთრებით დიდი ყურადღება და მზრუნველობა გამოიჩინა საქართველოს ახალგაზრდა საბჭოთა რესპუბლიკისადმი. უაღრესად დიდი იყო დახმარება, რომელიც გაუწია მან კავკასიის, კერძოდ, საქართველოს მშრომელებს 1921 წლის მარტსა და აპრილში თავისი სადირექტივო წერილებით, რომლებშიც ცხადად და გარკვევით იყო ჩამოყალიბებული ახალი ისტორიული ვითარების შესაბამისი ტაქტიკის საფუძვლები.

1921 წლის 2 მარტით დათარიღებული ბარათით იგი, კერძოდ, სთხოვდა ს. ორჯონიკიძეს „ეპასუხა იმ დროისათვის ფრიად კარდინალურ საკითხებზე: „არის თუ არა ჩვენ შორის სრული თანხმობა სამ საკითხში:

პირველი: საჭიროა დაუყოვნებლივ შეეჩაიარაღოთ მუშები და უღარიბესი გლეხები და ამნაირად შეექმნათ საქართველოს მტკიცე წითელი არმია.

მეორე: **აუცილებელია ქართველი ინტელიგენციისა** და წერილი ვაჭრების მიმართ **დათმობათა განსაკუთრებული პოლიტიკა...**

მესამე: უაღრესად დიდი მნიშვნელობა აქვს იმას, რომ გამოინახოს მისაღები კომპრომისი ბოლკისთვის ეროვანთან, ან მის მსგავს ქართველ მენშევიკებთან, რომლებიც ჯერ კიდევ აჯანყებამდე აბსოლუტურად მტრულად არ იყვნენ განწყობილნი გარკვეული პირობებით საქართველოში საბჭოთა წყობილების დამყარების აზრისადმი“.

ამ კითხვებზე ს. ორჯონიკიძემ 3 მარტს უპასუხა: „საქართველოს კომუნისტები სავსებით და ერთსულოვნად ეთანხმებიან ვ. ი. ლენინის დირექტივას“. ამავე დღეს საქართველოს რევკომის სახელით მამია ორახელაშვილი და შალვა ელიავა ატყობინებდნენ ვ. ი. ლენინს: „დასმულ კითხვებზე გაპასუხებთ: სამივე კითხვის შესახებ ჩვენ სრულიად ვეთანხმებით ამხ. ლენინს და ვადასტურებთ ამხ. ორჯონიკიძის აზრს, რომ ჩვენს რიგებში ბოლშევიკებსა და ეროვნულ-დემოკრატებს შორის ბრძოლა ამჟამად არ არის ბუნებრივი გზა და საკმაო რაოდენობის შრომითი რესურსები.

იმედია, ამ საქმით დაინტერესდებიან სათანადო ორგანიზაციები და უფრო კონკრეტულად შეისწავლიან ჭიათურის რაიონში სხმული ბაზალტის წარმოების საკითხს. ბაზალტის ბამბასაც იღებენ. იგი ცნობილი მინერალური ბამბისაგან განსხვავებით იაფი ჯდება და გამოიყენება როგორც თბოიზოლაციის მასალა. ბაზალტის ბამბამ წარმატებით შეცვალა აგრეთვე აზბესტის ბოკკო აზბესტცემენტის ნაკეთობათა წარმოებაში.

ჩვენი რესპუბლიკის მოთხოვნილება სხმული ბაზალტის ნაკეთობებზე წელიწადში დაახლოებით 50 ათას ტონას შეადგენს. საამისო საწარმოს მშენებლობისათვის დახარჯული სახსრების უკუგებას კი 3-5 წელიწადი დასჭირდებოდა.

ბაზალტის გადნობას სპეციალურ ღუმელებში აწარმოებენ და სხმულის მიღების ტექნოლოგია პრაქტიკულად არ განსხვავდება თუჯის ჩამოსხმისაგან. ისე როგორც თუჯის დაყალიბებისას, აქაც სათანადო ყურადღებას იმახვილებენ საყალიბო ქვიშაზე. ბაზალტის სხმულისათვის მას უნდა ჰქონდეს საკმარისი აირგამტარობის უნარი.

ჰიათურის რაიონში, პერევისის ტბის შახლობლად, ბაზალტის დიდი საბადოა. მართალია, მისი გეოლოგიური მარაგი დაზუსტებული არ არის, მაგრამ წინასწარი ვარაუდით შეიძლება ითქვას, რომ იქ შეიძლება დიდი მწარმოებლობის კარიერის გახსნა. რაც შეეხება პერევისის ბაზალტის ვარგისიანობას სხმულების დასამზადებლად, შემოწმებამ ცხადყო, რომ მისგან მიღებული დეტალები საუკეთესო თვისებებით ხასიათდებიან. ჰიათურის რაიონში უხვად მოიპოვება საყალიბო ქვიშაც, რასაც არანაკლები მნიშვნელობა აქვს აგრეთვე ქვის სხმულების წარმოებისათვის. ზემოხსენებულ რეგიონში ბაზალტის სხმულის დამამზადებელი ქარხნის მშენებლობას ამართლებენ ის ფაქტორებიც, რომ აქ არის ბუნებრივი გაზი და საკმაო რაოდენობის შრომითი რესურსები.

იმედია, ამ საქმით დაინტერესდებიან სათანადო ორგანიზაციები და უფრო კონკრეტულად შეისწავლიან ჭიათურის რაიონში სხმული ბაზალტის წარმოების საკითხს. ბაზალტის ბამბასაც იღებენ. იგი ცნობილი მინერალური ბამბისაგან განსხვავებით იაფი ჯდება და გამოიყენება როგორც თბოიზოლაციის მასალა. ბაზალტის ბამბამ წარმატებით შეცვალა აგრეთვე აზბესტის ბოკკო აზბესტცემენტის ნაკეთობათა წარმოებაში.

ჩვენი რესპუბლიკის მოთხოვნილება სხმული ბაზალტის ნაკეთობებზე წელიწადში დაახლოებით 50 ათას ტონას შეადგენს. საამისო საწარმოს მშენებლობისათვის დახარჯული სახსრების უკუგებას კი 3-5 წელიწადი დასჭირდებოდა.

ბაზალტის გადნობას სპეციალურ ღუმელებში აწარმოებენ და სხმულის მიღების ტექნოლოგია პრაქტიკულად არ განსხვავდება თუჯის ჩამოსხმისაგან. ისე როგორც თუჯის დაყალიბებისას, აქაც სათანადო ყურადღებას იმახვილებენ საყალიბო ქვიშაზე. ბაზალტის სხმულისათვის მას უნდა ჰქონდეს საკმარისი აირგამტარობის უნარი.

ჰიათურის რაიონში, პერევისის ტბის შახლობლად, ბაზალტის დიდი საბადოა. მართალია, მისი გეოლოგიური მარაგი დაზუსტებული არ არის, მაგრამ წინასწარი ვარაუდით შეიძლება ითქვას, რომ იქ შეიძლება დიდი მწარმოებლობის კარიერის გახსნა. რაც შეეხება პერევისის ბაზალტის ვარგისიანობას სხმულების დასამზადებლად, შემოწმებამ ცხადყო, რომ მისგან მიღებული დეტალები საუკეთესო თვისებებით ხასიათდებიან. ჰიათურის რაიონში უხვად მოიპოვება საყალიბო ქვიშაც, რასაც არანაკლები მნიშვნელობა აქვს აგრეთვე ქვის სხმულების წარმოებისათვის. ზემოხსენებულ რეგიონში ბაზალტის სხმულის დამამზადებელი ქარხნის მშენებლობას ამართლებენ ის ფაქტორებიც, რომ აქ არის ბუნებრივი გაზი და საკმაო რაოდენობის შრომითი რესურსები.

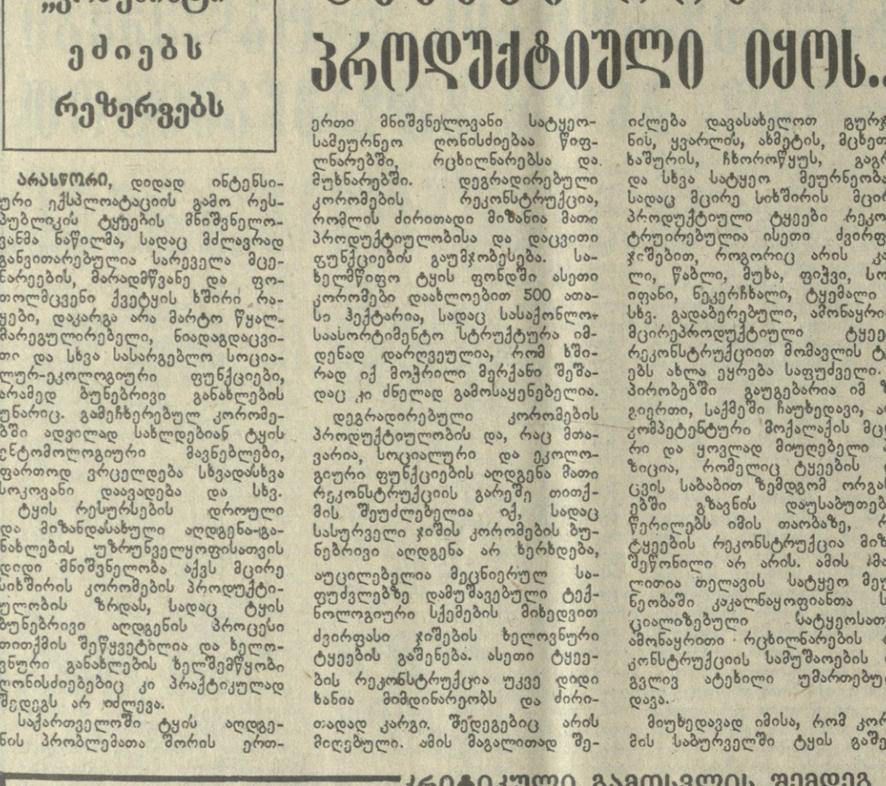

ტყეები რომ პროდუქტიული იყოს...

ერთი მნიშვნელოვანი სატყეო-სამეურნეო ღონისძიებაა წიფლნარებში, რცხილნარებსა და მუხნარებში. დეგრადირებული კორომების რეკონსტრუქცია, რომლის ძირითადი მიზანია მათი პროდუქტიულობისა და დაცვითი ფუნქციების გაუმჯობესება. საველწიფო ტყის ფონდში ასეთი კორომები დაახლოებით 500 ათასი ჰექტარია, სადაც სასაქონლო-საასორტიმენტო სტრუქტურა იმდენად დარღვეულია, რომ ხშირად იქ მოჭრილი მერქანი შეშადაც კი ძნელად გამოსაყენებელია.

დეგრადირებული კორომების პროდუქტიულობის და, რაც მთავარია, სოციალური და ეკოლოგიური ფუნქციების აღდგენა მათი რეკონსტრუქციის გარეშე თითქმის შეუძლებელია იქ, სადაც სასურველი ჯიშის კორომების ბუნებრივი აღდგენა არ ხერხდება, აუცილებელია მეცნიერულ საფუძვლებზე დამუშავებული ტექნოლოგიური სქემების მიხედვით ძვირფასი ჯიშების ხელოვნური ტყეების გაშენება. ასეთი ტყეების რეკონსტრუქცია უკვე დიდი ხანია მიმდინარეობს და ძირითადად კარგი შედეგებიც არის მიღებული. ამის მაგალითად შეიძლება დავასახელოთ გურჯაანის, ყვარლის, ახმეტის, მცხეთის, ხაშურის, ჩხოროწყუს, გაგრის და სხვა სატყეო მეურნეობანი, სადაც მცირე სიხშირის მცირეპროდუქტიული ტყეები რეკონსტრუირებულია ისეთი ძვირფასი ჯიშებით, როგორიც არის კაკალი, წაბლი, მუხა, ფიჭვი, სოჭი, იფანი, ნეკერჩხალი, ტყემალი და სხვ. გადაბერებული, ამონაყრითი, მცირეპროდუქტიული ტყეების რეკონსტრუქციით მომავლის ტყეებს ახლა ეყრება საფუძველი. ამ პირობებში გაუგებარია იმ ზოგიერთი, სამეცნ ჩაუხედავი, არაკომპეტენტური მოქალაქის მცდარი და ყოვლად მიუღებელი პოზიცია, რომელიც ტყეების დაცვის საბაბით ზემდგომ ორგანოებში გზავნის დაუსაბუთებელ წერილებს იმის თაობაზე, რომ ტყეების რეკონსტრუქცია მიზანშეწონილი არ არის. ამის მსგავსი თვალთმაქცობა სატყეო მეურნეობაში კაკალნაყოფიანთა სპეციალიზებული სატყეოსათვის ამონაყრით რეკონსტრუქციის სამუშაოების ირგვლივ ატეხილი უმართებულო დავა.

მოუხედავად იმისა, რომ კორომის საბურველში ტყის გაშენება პრაქტიკულად ძნელი და მეტად შრომატევადი საქმეა, იგი მომავალში კიდევ უფრო ეფექტიანი და მიზანსწრაფული უნდა გახდეს, ვინაიდან ამ პრობლემის გადაწყვეტის ძირითადი მიზანია კორომის პროდუქტიულობის გაუმჯობესება, გაჯანსაღება, არასასურველ ჯიშთა ცვლის პროცესების თავიდან აცილება და, რაც მთავარია, ტყეების დაცვითი და სხვა სოციალურ-ეკოლოგიური ფუნქციების გაძლიერება.

ტყის რესურსების აღდგენა-გაახლების რესპუბლიკის სატყეო მეცნიერებისა და პრაქტიკის ერთ-ერთი მნიშვნელოვანი პრობლემაა მარადმწვანე ქვეტყისა და მაღალტანოვანი ბალახეულის საფარის წინააღმდეგ ბრძოლის სრულყოფილი და ეფექტიანი ღონისძიებების შეიმუშავება. ეს, უწინარესად, ეხება დასავლეთ საქართველოს ტყეებს, სადაც ჭარბტენიან პირობებში მცირე, ხოლო ზოგ შემთხვევაში საშუალო სიხშირის კორომებშიც კი იქნება ოპტიმალური პირობები მარადმწვანე ქვეტყის ძლიერი განვითარებისათვის. ამგვარ კორომებში ტყის ბუნებრივი განახლება მთლიანად შეწყვეტილია, რამაც რეალური საფრთხე შეუქმნა ამ ტყეების არსებობას. ამ პირობებში ტყის ხელოვნური აღდგენის პრობლემა იმითაც რთულდება, რომ ქვეტყის მოსაპობად ჯერჯერობით თითქმის მთლიანად გამორიცხულია მექანიზაციის გამოყენება, ხოლო ამ უფრო რთული და შრომატევადი სამუშაოს ხელით შესრულება პრაქტიკულად თითქმის შეუძლებელია. ამიტომ მეცნიერებმა და სატყეო-სამეურნეო წარმოების მუშაკებმა განსაკუთრებული ყურადღება უნდა მიაქციონ მარადმწვანე ქვეტყისაგან სატყეო-სამეურნეო ფართობების გაწმენდის ეფექტიანი, რადიკალური მეთოდებისა და საშუალებების შემუშავებას, გაწმენდილ ფართობებზე ტყის კულტურების გაშენების რაციონალური ტექნოლოგიის შექმნის კორომის აღნაგობის და ჯიშობრივი შემადგენლობის, ტყის მთავარი ჯიშების ბუნებრივი განახლების ხარისხის და ხასიათის, მარადმწვანე თუ ფოთლოვანი ქვეტყისა და სარეველა ბალახეულის გავრცელების სიძლიერის, ტყის ზრდის გარემო პირობების ტიპების გათვალისწინების საფუძველზე. ამასთან ტყე-მცენარეულობის გავრცელების ვერტიკალური ზონების ფარგლებში ტყის ზრდის გარემო პირობების ტიპების მიხედვით უნდა დამუშავდეს ტყის ბუნებრივი და ხელოვნური აღდგენის ოპტიმალური ურთიერთშეფარდების ნორმატივები.

ახალი, დიდპროდუქტიული ტყეების ხელოვნური გაშენების თავიდათავი, უწინარესად, საუკეთესო მემკვიდრეობითი თვისებების თესლის მიღებაა. ამდენად, უაღრესად დიდი მნიშვნელობა აქვს სელექციურ-გენეტიკურ საფუძვლებზე მუდმივი სატყეო სათესლე ბაზების შექმნას, რაც საბოლოოდ ახლად გაშენებული ტყეების პროდუქტიულობას 10-20 პროცენტით გაზრდის.

ბოლოს გვინდა აღვნიშნოთ, რომ ჩვენს ზოგიერთ საკურორტო ტყეებში (აბასთუმანი, ბორჯომი, შოვი) კარგა ხანია შეიმჩნევა ჯიშთა არასასურველი ბუნებრივი ცვლა. კერძოდ, საუკეთესო ფიჭვნარში მრავლად არის წამოსული ნაძვი, რომელმაც ბევრგან უკვე შეცვალა ფიჭვნარი კორომები. ამიტომ თუ აქ ჯიშთა ცვლის რეგულირების თვალსაზრისით მიზანმიმართული ღონისძიებანი არ განხორციელდა, მომავალში ფიჭვნარი კორომები ნაძვნარებით შეიცვლება, რაც აღნიშნული მასივების საკურორტო ღირსების ძლიერ დაექვეითებს.

აღნიშნული პრობლემ ე ბ ის დროული და დაბებით გადაჭრა ხელს შეუწყობს ჩვენი რესპუბლიკის ტყეების საერთო მდგომარეობის გაუმჯობესებასა და მათი პროდუქტიულობის ზრდას. ამ საქმეს მთელი პასუხისმგებლობით უნდა მოეკიდოთ, ვინაიდან ბუნებრივი რესურსების აქტიური, გონივრული გამოყენება ბუნებით სარგებლობის პერიოდს გაგრძელებს.

თ. ჯაფარიძე,
ვ. ზ. გულისაშვილის სახელობის სამთო მეტყევეობის ინსტიტუტის ტყის მეურნეობის ლაბორატორიის გამგე, ბ

მსოფლიოში
ფაქტები • მოვლენები

პასუხისმგებლობა კატასტროფის გედისათვის

იწონებენ საბჭოთა სამშვიდობო ინიციატივებს

ბრატისლავა. საბჭოთა ხელმძღვანელობის გადაწყვეტილება, მოქმედების ვადა გაუგრძელოს ბირთვულ აფეთქებათა ცალმხრივ მორატორიუმს, არა მარტო კმათიელ ნების ყუსტია, არამედ მძლავრი იმპულსიცაა თანამედროვეობის უმნიშვნელოვანესი პრობლემის — თანდათანობით ბირთვული განიარაღების გადაჭრისადმი მიდგომაში ისტორიული გარდატეხის განხორციელებისათვის, — წერს ბრატისლავის გაზეთი „პრავდა“. სსრ კავშირს საკმარისზე მეტი მიზეზი აქვს განაახლოს ბირთვული გამოცდები. მაგრამ მან გაანგარძლივა მორატორიუმის მოქმედება, რადგან გაითვალისწინა პლანეტის ხალხთა უმნიშვნელოვანესი ინტერესები და შეგნებული აქვს თავისი პასუხისმგებლობა კატასტროფის გედისათვის, ისწრაფვის მიაღწიოს ძირეულ გარდატეხას საერთაშორისო ვითარებაში, ხაზს უსვამს გაზეთი.

პნომპენი. არ შეიძლება არ აგვაღელვოს კატასტროფის გედისათვის საბჭოთა კავშირის ზრუნვამ. მხოლოდ ასე შეიძლება შეჩერდეს რესპუბლიკა მოწყობის ადგილად ჩვენი რესპუბლიკა აირჩიეს.

მაგრამ დადებითი გარდაქმნების მიუხედავად ძირეული გარდატეხა ჯერ არ მომხდარა. არ არის გადაჭრილი მთავარი ამოცანა — უზრუნველეყოთ ყველა სასწავლებელში სწავლებისა და აღზრდის საჭირო დონე, განვამტკიცოთ ისინი მაღალკვალიფიციური მასწავლებლებითა და საწარმოო სწავლების ოსტატებით.

პროფესიულ-ტექნიკური სასწავლებლების კურსდამთავრებულთა ნაწილის სუსტი მომზადების ერთ-ერთ მთავარ მიზეზად კონფერენციის მონაწილეებმა მიიჩნიეს საწარმოო სწავლების ოსტატთა არასაკმარისი პროფესიული ზოგადტექნიკური და ეკონომიკური ცოდნის დონე. არადა, სწორედ მათზეა დამოკიდებული მუშათა კადრების მომზადების ხარისხი.

სწავლების ფორმებისა და მეთოდების სრულყოფა წარმოუდგენელია, თუ ეს სასწავლებლები მჭიდრო ურთიერთობას არ დამყარებენ სხვადასხვა სამეცნიერო-კვლევით ინსტიტუტთან, რესპუბლიკის თვალსაჩინო მეცნიერებთან, საწარმოებთან. მხოლოდ მათთან მჭიდრო თანამშრომლობით მიიღებს საქართველოს მუშათა კლასი ღირსეულ შეგებას.

კონფერენციაზე გამოვიდა სსრ კავშირის პროფტექნიკური განათლების სახელმწიფო კომიტეტის თავმჯდომარის პირველი მოადგილე ვ. ი. კონინი.

კონფერენციის შედეგები შეაჯამა საქართველოს კომპარტიის ცენტრალური კომიტეტის მდივანმა გ. ნ. ენუქიძემ.

კონფერენციის მუშაობაში მონაწილეობდა საქართველოს სსრ მინისტრთა საბჭოს თავმჯდომარე ო. ვ. ჩერქეზოვი.

(საქინფორმი).

გულახდილი დიალოგი

სხვადასხვა სოციალური სისტემის წარმომადგენელ მეცნიერთა დიალოგის ნაყოფიერებას ცხადყოფს ი. პოპოვის (სსრ კავშირი) და ჟ. ზიგლერის (შვეიცარია) წიგნი „2000 წელი: კატასტროფის დალუპვა? აღმოსავლეთ-დასავლეთის დიალოგი“, რომელიც გამომცემლობა „პროგრესმა“ გამოუშვა. ამ წიგნის გამოცემასთან დაკავშირებით 26 აგვისტოს სსრ კავშირის საგარეო საქმეთა სამინისტროს პრესკონფერენცია გაიმართა პრესკონფერენცია საბჭოთა და უცხოელ ჟურნალისტებისათვის.

საკავშირო პროფსაბჭოს პროფკავშირული მოძრაობის უმაღლესი სკოლის კათედრის გამგე ეკონომიკის მეცნიერებათა დოქტორი ი. პოპოვი და ენენვის უნივერსიტეტის სოციოლოგიის პროფესორი ჟ. ზიგლერი ჟურნალისტებს ესაუბრნენ იმაზე, თუ როგორ მუშაობდნენ წიგნზე, რომლის ფურცლებზე ისინი გულახდილად ბჭობენ თანამედროვეობის უმწვავეს პრობლემებზე. საქმე ეხება მშვიდობის შენარჩუნების პლანეტაზე, გამაღუნი შეიარაღების შეწყვეტას, სხვადასხვა სოციალურ-ეკონომიკური წყობილების სახელმწიფოთა მშვიდობიან თანაარსებობას.

წიგნის ავტორებმა უპასუხეს ჟურნალისტთა მრავალ კითხვას.

(საქდესის კორ.).

სსრ კავშირის უმაღლესი საბჭოს პრეზიდიუმში

სსრ კავშირის უმაღლეს საბჭოს პრეზიდიუმმა ამ. ვადიმ ბეელის ძე **მალიშევი** დანიშნა სსრ კავშირის ატომურ ენერგეტიკაში სამუშაოთა უსაფრთხო წარმოებისადმი ზედამხედველობის სახელმწიფო კომიტეტის თავმჯდომარედ.

საქართველოს კომპარტიის თბილისის 26 კომისრის რაიკომის პლენუმი

გაიმართა საქართველოს კომპარტიის თბილისის 26 კომისრის რაიკომის პლენუმი, რომელმაც განიხილა ორგანიზაციული საკითხი.

პლენუმმა პარტიის რაიკომის პირველი მდივნისა და ბიუროს წევრის მოვალეობისაგან გაათავისუფლა ა. ი. პავშენცევი პარტიის თბილისის საქალაქო კომიტეტის მდივნად მის არჩევასთან დაკავშირებით.

საქართველოს კომპარტიის თბილისის 26 კომისრის რაიკომის პირველ მდივნად და ბიუროს წევრად არჩეულია ჯ. ა. ბერიძე, რომელიც მუშაობდა საქართველოს კომპარტიის სამხრეთ ოსეთის საოლქო კომიტეტის მეორე მდივნად.

პლენუმის მუშაობაში მონაწილეობდა და სიტყვა წარმოთქვა საქართველოს კომპარტიის თბილისის საქალაქო კომიტეტის პირველმა მდივანმა ვ. ი. ალავიძემ.

(საქინფორმი).

◆ აშშ-ზიმბაბვე

მტრული აქცია

შეერთებული შტატები უარს ამბობს თავის პირობაზე

ვაშინგტონი. რეიგანის ადმინისტრაციამ ჩაიდინა უხეში მტრული აქცია ზიმბაბვის მიმართ.

ამერიკის შეერთებული შტატების სახელმწიფო დეპარტამენტმა გამოაცხადა, რომ შეერთებული შტატები უარს ამბობს თავის წინამდელ პირობაზე აფრიკის. ამ დამოუკიდებელ ქვეყანას აღმოუჩინოს ეკონომიკური დახმარება 13,5 მილიონი დოლარის ოდენობით. უფრო მეტიც, როგორც ამერიკის შეერთებული შტატების საგარეო-პოლიტიკური წყაროს წარმომადგენელმა განაცხადა, „შეერთებული შტატების მთავრობამ გადაწყვიტა, რომ იგი არავითარ ახალ ხელშეკრულებას აღარ დადებს ზიმბაბვესთვის დახმარების გაწევის შესახებ“.

რეიგანის ადმინისტრაცია ცდილობს ზიმბაბვეს მთავრობა ამგვარად „დასაჯოს“ სამხრეთ აფრიკაში ამერიკის შეერთებული შტატების საგარეო-პოლიტიკური კურსის გაკრიტიკებისათვის. ვაშინგტონის განსაკუთრებული რისხვა გამოიწვია 4 ივლისს ამერიკის შეერთებული შტატების საელჩოში გამართულ დარბაზობაზე ზიმბაბვეს ახალგაზრდობის, სპორტისა და კულტურის საქმეთა მინისტრის დევიდ კარიმანზორის გამოსვლამ, რომელმაც, კერძოდ, განაცხადა, რომ „რეიგანის ადმინისტრაცია სრულიად უგულებელყოფს სამხრეთ აფრიკის რასისტული რესპუბლიკის ხელისუფლების მიერ განხორციელებულ სახელმწიფო ტერორიზმის პოლიტიკას“. „ამასთან ერთად, — ბაზგასმით აღნიშნა კარიმანზორმა, — იგი თავს ნებას აძლევს უსაფუძვლოდ ბრალი დასდოს ლიბიას, ასეთ კურსს ახორციელებო, და დაბომბოს მისი ქალაქები. ამერიკის შეერთებული შტატების მხრივ კი გვესმის მხოლოდ აპარტეიდის გამართლება“.

დაიწყო მაურის დევნა

ნიუ-იორკი. მეტისმეტად ძნელი გამოდგა ჯონზეფ მაურისათვის სამშობლოში ყოფნის პირველივე დღეები საბჭოთა კავშირში მოგზაურობიდან დაბრუნების შემდეგ.

ადგილობრივი რეაქციული ძალები გამძვინვარებით თავს ესხმიან, ყოველმხრივ დევნიან „ადამიანს მეხუთე ავენიუდან“. არ სურთ მას ამატიონ ის, რომ სამართლე ითქვა ამერიკელ უსახლკარონთა მძიმე ხვედრის შესახებ. დევნის სივრცეი არსებითად ადგილობრივმა პრესამ მისცა, რომელიც ცდილობს უსახლკარო ღარიბთა თავშესაფრის ბინადარი „ანტიპატრიოტად“, „ანტიამერიკელად“ მონათლოს. გასაკვირი არ არის, რომ მაურის მოკლეთ ემუქრებიან. „მე ყველაფრისათვის მზად უნდა ვიყო. კაცმა არ იცის, ნებისმიერ წუთს რა მომელის“, თქვა მაურომ საკდესის კორესპონდენტთან საუბარში. ჯოზეფმა სთხოვა მას გულითადი სალამი გადაეცა საბჭოთა ადამიანებისათვის. „სთხოვეთ მათ, რომ არ დამივიწყონ“, დასძინა მან რუსულად.

◆ ლინკოლნის სახელობის ინტერნაციონალური ბრიგად ი ს ათობით ვეტერანმა, რომლებიც ესპანეთის სამოქალაქო ომის წლებში ფაშიზმს ებრძოდნენ, მონაწილეობა მიიღეს სპრინგფილდში (სურათზე) ამერიკის შეერთებული შტატების რეაქციული ძალების წინააღმდეგ, რომლებიც ცდილობენ დაამახინჯონ ისტორია და სახელი გაუტეხონ ესპანელი ხალხის თავისუფლებისათვის მებრძოლთა საქმიანობას.

ისინი ნიუ-იორკში ქვეყნის სხვადასხვა კუთხიდან ჩამოვიდნენ, რათა მოეწყოთ პიკეტირება „ვილჯ. ვოისის“ შენობასთან, გამოეჭვათ თავიანთი აღშფოთება სავაზეთო სტატიის გამო, რომელიც ჩირქს სცხებს ესპანეთში მებრძოლთა კეთილშობილურ მიზნებს, ბღალავს 1600 პატრიოსანი ამერიკელის ხსოვნას, ფაშიზმთან ბრძოლაში რომ დაიღუპნენ. სტატია შეიცავს რასისტულ თავდასხმას ლინკოლნის ბრიგადის შავკანიანი წევრების წინააღმდეგ. საპროტესტო პეტიციის მიღებაზე გაზეთის მფლობელებმა უარი თქვეს.

საკდესის ფოტო.

ამერიკის ნამდვილი სახე

სიონისტთა გამოსვლა

ნიუ-იორკი. სამშაბათ საღამოს აქ მორიგი ბანდიტური გამოსვლა ჩაიდინეს ეგრეთ წოდებული „ებრაელთა დაცვის ლიგის“ მოფაშისტე არამზადებმა.

ამჯერად მათი სამიზნე გახდა სსრ კავშირის სახელგანთქმული ხალხური ცეკვის სახელმწიფო ანსამბლი სსრ კავშირის სახალხო არტისტის ი. ა. მოისეევის ხელმძღვანელობით, რომელიც საგასტროლოდ არის ამერიკის შეერთებულ შტატებში. კონცერტის დაწყებიდან ხუთი წუთის შემდეგ ნიუ-იორკის საკონცერტო დარბაზის „მეტროპოლიტენში“ აფეთქეს ცრემლსადენგაზიანი ბომბი.

ამ ტერორისტული აქციის შედეგად 26 მაყურებელი მოიწვალა, ოთხი დაზარალებული ჰოსპიტალში გადაიყვანეს. „მეტროპოლიტენის“ ადმინისტრაცია იძულებული გახდა შეეწყვიტა კონცერტი.

საგულისხმოა, რომ ტერორისტებს საჭიროდაც არ ჩაუთვლიათ დამალულიყვნენ: ამ ხულიგნური თავდასხმის შემდეგ მალე ამერიკის ასოშიეიტედ პრესისა და იუნაიტედ პრეს ინტერნეშნლის საინფორმაციო სააგენტოების განყოფილებებში ტელეფონით დარეკა „ებრაელთა დაცვის ლიგის“ ერთ-ერთმა ბანდიტმა წევრმა და განაცხადა, ეს სიონისტურმა ტერორისტულმა ბანდამ ქნაო, მან დასძინა, „ამგვარი აქციები გაგრძელდებაო“.

ეს სულაც არ არის ყბადაღებული „ლიგის“ პირველი გამოხდომა, რომლის მიზანი ის არის, რომ ხელი შეუშალოს კულტურულ და სპორტულ გაცვლას სსრ კავშირსა და ამერიკის შეერთებულ შტატებს შორის. „ლიგის“ არამზადებს წინათაც არაერთხელ ჩაუდენიათ ანტისაბჭოური ტერორისტული გამოხდომები. მაგრამ, ამის მიუხედავად, ამერიკის ხელისუფალთ არსებითად არ გაუნაზორციელებიათ ეფექტიანი ღონისძიებანი სიონისტური ტერორის აღსაკვეთად. როგორც ცნობილია ფურცლებში, რომლებიც მოუწოდებენ მოსახლეობას ჩაებას საპროტესტო აქციაში. ხელისუფლები საგულდაგულოდ მემზადნენ ხალხის მასების გამოსვლების ჩასაშლელად. ქალაქებში შეიყვანეს გაძლიერებული სამხედრო კონტიგენტი, გაძლიერდა პატრულირება, მომდინარეობს დაპატიმრებანი.

მოკლედ

● **ნიუ-იორკი,** 19 სექტემბერს ვაშინგტონში გაიმართება საზოგადოებრიობის მასობრივი დემონსტრაცია ლოზუნგით — შეეუეროდეთ ყოველგვარ ბირთვულ აფეთქებაზე საბჭოთა კავშირის მორატორიუმს. იგი გაიმართება გონივრული ბირთვული პოლიტიკის მომხრე კომიტეტის, ბირთვული შეიარაღების გაყინვის ერთიანი კამპანიის, ამერიკის შეერთებული შტატების მშვიდობის საბჭოსა და სხვა ორგანიზაციების ინიციატივით.

● **პანამა.** რესპუბლიკის ყოფილმა პრეზიდენტმა ხორხე ილიეცკამ განაცხადა, რომ პანამა კატეგორიულად უარყოფს ყოველგვარ ცდას ქვეყნის ტერიტორია გამოიყენონ ნიკარაგუელ კონტრრევოლუციონერთა ბანდების მოსამზადებლად.

● **ჩინეთი**

დიდი კედლის რეკონსტრუქცია

პეკინი. წარსულის ერთ-ერთი ყველაზე შესანიშნავი არქიტექტურული ნაგებობის — ჩინეთის დიდი კედლის რეკონსტრუქციის ფართო პროგრამაა დასახული.

ისტორიკოსები ამტკიცებენ, რომ მისი პირველი უბნები აიგო IV-III საუკუნეებში ჩვენს წელთაღრიცხვამდე. 221 წელს ჩინეთის გაერთიანების შემდეგ დაიწყო მთლიანად კედლის შენება, რომლის სიგრძემ მშენებლობის დროს, ასწლეულების განმავლობაში რომ გრძელდებოდა, დაახლოებით 5 ათასი კილომეტრი შეადგინა.

ბოლო წლებში კედლის ზოგიერთი უბანი აღადგინეს. ერთ-ერთი მათგანი მდებარეობს ბადალინის სპეციალურ ზონაში, რომლის ხელმძღვანელებიც შეხვდნენ უცხოელი და ჩინელი ჟურნალისტების ჯგუფს და უამბეს, როგორ მუშაობენ ამ კუთხეში უნიკალური ისტორიული ძეგლის შესანარჩუნებლად.

1981 წელს ბადალინი პეკინის საქალაქო მთავრობის გადაწყვეტილებით სპეციალურ ზონად გამოცხადდა. აქედან მოყოლებული ჩინეთის დედაქალაქის ამ გარეუბანში მოქმედებს მხოლოდ ის საწარმოები, რომლებიც უზრუნველყოფს კედლის დაცვასა და რეკონსტრუქციას, აგრეთვე ტურიზმის ინდუსტრიას. განსაკუთრებული ღონისძიებები ხმარდება გარემოს გაუუქმყოფილების თავიდან აცილებას.

ჯერ კიდევ ცოტა ხნის წინათ კედელი აქ, ისე როგორც ბევრ სხვა რაიონში, მეტისმეტად ინგრეოდა. ადგილობრივი მცხოვრებნი მას საშენებლო მასალად იყენებდნენ. ქვეყნის კულტურის მუშაკთა ინიციატივით გაჩაღდა ისტორიული ძეგლის დაცვის მასობრივი საზოგადოებრივი კამპანია. ბოლო ხუთი წლის განმავლობაში მის რესტავრაციას და დაცვას 2,5 მილიონ იუანზე მეტი მოხმარდა.

მომავალ ხუთ წელიწადში კედლის აღსადგენი სამუშაოები ბადალინში გაგრძელდება. გათვალისწინებულია, მთებში გაიყვანონ გვირაბი, რომელიც მას დაამორებს საავტომობილო გზას. დაგეგმილია მუზეუმის შექმნა, რომლის ექსპოზიციაც მნახველებს მოუთხრობს ჩინეთის დიდი კედლის მშენებლობის ისტორიას, გააცნობს ათასობით ჩინელი გლეხის შრომას, რომელთა ძალებითაც შენდებოდა ძველი ხუროთმოძღვრების ეს საუცხოო ნიმუში.

რაკიზმი მოქმედებს

ალანსონის ტრაგედია

პარიზი. ტრაგედია მოხდა გვიან ღამით, ორნის დეპარტამენტის პატარა ქალაქ ალანსონის ერთ-ერთ ღარიბთა უბანში. მაღრიბის ქვეყნებიდან გამოსული ოცდაორი წლის პიერ ოშერი შინ გვიანობამდე იჯდა და თავის მეგობრებთან ერთად მუსიკას უსმენდა. მისმა მეზობელმა, ფრანგმა ანდრე ბოვემ ჩათვალა, რომ მუსიკას „მეტისმეტად ხმამაღლა“ უკრავდნენ, და ეს უკვე საკმარისი იყო. „ისევ ხმაურობენ ეს არაბები“, წამოიყვირა მან, სტაცა ხელი თოფს და „მუყდრობის“ დამრღვევის ალანსონის ტრაგედია და რეკონსტრუქციას, აგრეთვე ტურიზმის ინდუსტრიას. განსაკუთრებული ღონისძიებები ხმარდება გარემოს გაუუქმყოფილების თავიდან აცილებას.

ჯერ კიდევ ცოტა ხნის წინათ კედელი აქ, ისე როგორც ბევრ სხვა რაიონში, მეტისმეტად ინგრეოდა. ადგილობრივი მცხოვრებნი მას საშენებლო მასალად იყენებდნენ. ქვეყნის კულტურის მუშაკთა ინიციატივით გაჩაღდა ისტორიული ძეგლის დაცვის მასობრივი საზოგადოებრივი კამპანია. ბოლო ხუთი წლის განმავლობაში მის რესტავრაციას და დაცვას 2,5 მილიონ იუანზე მეტი მოხმარდა.

მომავალ ხუთ წელიწადში კედლის აღსადგენი სამუშაოები ბადალინში გაგრძელდება. გათვალისწინებულია, მთებში გაიყვანონ გვირაბი, რომელიც მას დაამორებს საავტომობილო გზას. დაგეგმილია მუზეუმის შექმნა, რომლის ექსპოზიციაც მნახველებს მოუთხრობს ჩინეთის დიდი კედლის მშენებლობის ისტორიას, გააცნობს ათასობით ჩინელი გლეხის შრომას, რომელთა ძალებითაც შენდებოდა ძველი ხუროთმოძღვრების ეს საუცხოო ნიმუში.

შემთხვევა

კატასტროფა რკინიგზაზე

ნიუ-იორკი. წინასწარი მონაცემებით, 33 კაცი დაიღუპა და 17 დაშავდა ისლამაბადიდან 140 კილომეტრზე მატარებელთან ავტობუსის შეჯახების შედეგად. იუპის ხააგენტოს ცნობით, კატასტროფა მოხდა ავტობუსის მძღოლის მიზეზით, რომელიც შეეცადა დიდ სიჩქარით გადაეკვეთა ლიანდაგი მომავალი მატარებლის წინ. მეტწილად დაზარალდნენ ავტობუსის მგზავრები.

ვარდები მთებში

ვარდები, რომლებიც მაღალ მთებში ყვავის, უჩვეულო სანახავია. მაგრამ მათ წარმატებით ახარებს თავის საყარმიდამო ნაკვეთში ხულოს რაიონის სოფელ ძმაყულის რვაწლიანი სკოლის მასწავლებელი იოსებ მახარაძე. გატაცებაა? თავდაპირველად ასეც იყო. მაგრამ შემდეგ მეყვავილემ იფიქრა: რა იქნება, რომ გავაგრძელო მუშაობა, დავაყენო სარეწველო წარმოების საკითხი და მივიღო ისეთი დეფიციტური და ძვირფასი პროდუქტი, როგორიც ვარდის ზეთია? ამისათვის საჭირო იყო სპეციალისტებისათვის დაეტკივებინა ჩანაფიქრის მიზანშეწონილობა, დაერწმუნებინა ისინი.

იოსებ მახარაძე გაემგზავრა თელავის რაიონის ნაფარეულის ქარხანა-სააბჭოთა მეურნეობაში, რომლის თანამშრომლებთანაც დიდი ხნის მიმოწერა ჰქონდა. იქიდან ჩამოიტანა და თავის სახლთან დარგო კაზანლიკური ვარდის ბუჩქები. პირველმა მოსავალმა ვერ დააკმაყოფილა ენთუზიასტი. მცენარეს სჭირებოდა აკლიმატიზაცია და მზრუნველი მოვლა. მოთმინების მეტი არ დარჩენოდა. და აი ბოლოს, ჰექტარზე გადაანგარიშებით მიიღო 160 ცენტნერი ვარდის ფურცელი, ნაცელად თავდაპირველი 30 ცენტნერისა. ეს რაიონის ხელმძღვანელობამაც შეიტყო. მალე მასწავლებელთან მოუხშირეს სიარულს სტუმრებმა, მეცნიერებმა. უკვირდათ, აქებდნენ, კარგი საქმე წამოგიწყიაო, მასწავლებელო. სახელმწიფოებრივად აზროვნებსო.

ყოველივე აწონ-დაწონეს, აღძრეს მთაან აჭარაში კაზანლიკური ვარდის გაშენების საკითხი, და ასეც მიატოვეს.

მაგრამ აი რას ამბობენ სპეციალისტები — ეთერზეთოვანი კულტურების საკავშირო სამეცნიერო კვლევითი ინსტიტუტის უფროსი მეცნიერი თანამშრომელი, სოფლის მეურნეობის მეცნიერებათა კანდიდატი ლეონიდ ნაზარენკო (ქ. სიმფეროპოლი) და „საკეთერზეთმრეწვის“ სოხუმის საცდელი სადგურის თანამშრომელი, სოფლის მეურნეობის მეცნიერებათა კანდიდატი გივი ესაძგია, რომლებიც ამგვარ ცდებს აწარმოებდნენ ხულოსა და შუახევის რაიონებში:

— აჭარის მთიანი რაიონების ეროზიული კალთები წარმატებით შეიძლება გამოვიყენოთ ვარდის პლანტაციების გასაშენებლად, თუ კომპლექსურად და მაღალხარისხოვნად განვახორციელებთ ეროზიის საწინააღმდეგო ღონისძიებებს, საცდელ ნაკვეთებზე მოვიწიეთ უხვი მოსავალი. სამი წლის მანძილზე საშუალო წლიურმა მოსავალმა ხულოს რაიონში ჰექტარზე შეადგინა 9,6, ხოლო შუახევის რაიონში — 8 ტონა. ვარდის ზეთის გამოსავალიანობა შესაბამისად — 16,3 და 13,6 ლოგოკილო ჰექტარზე.

გაანგარიშებამ გვიჩვენა, რომ ვარდის ზეთის გარდის გაშენება ეკონომიურად ხელსაყრელია, თუ ერთ ჰექტარზე 2000 მაგალითად შემოსავალს მივაღებთ.

(საქინფორმი).

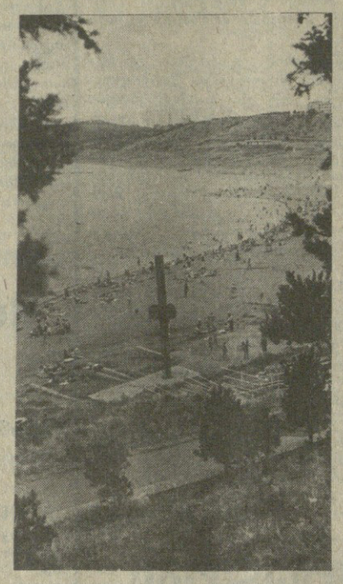

ახალ ნაგებობაში, ახალ შენობაში, ახალ შაგნათია, ზემ კვირა...

თერმომეტრი 30 გრადუსზე დაბლა არ ჩამოდის. გუშინ, 4 სექტემბერს, თბილისში 35 გრადუსი იყო, სინოპტიკოსები დღესაც ასეთსავე ტემპერატურას ვარაუდობენ.

ვისაც გაგრილება სურს, თბილისის ზღვას ან ლისისა და კუს ტბებს მიაშუროს, აქ შეგიძლიათ ისეირნოთ ნავებით, იბანაოთ, ითევზაოთ, კარგად დაისვენოთ და სამუშაოს ახალი ენერგიით შეუდგეთ.

საქინფორმის ფოტოკორესპონდენტის ე. რასოევის ეს ფოტომონტაჟი, რომელსაც დღეს გთავაზობთ, თბილისის ზღვაზეა გადაღებული. პლაჟზე კვლავ მრავალი დამსვენებელია, პატარები ლაღად ჭყუმპალაობენ, ზოგი კი ძაღლის წვრთნით არის გართული, ერთი სიტყვით, რა სჯობია აქ დასვენებას!

ახალ მკურნალობენ ბავშვებს

როგორც უკვე ვიუწყებოდით, საქართველოს კომპარტიის ცენტრალური კომიტეტის ბიურომ ამ დღეებში განიხილა რესპუბლიკის საბავშვო კურორტების, ბავშვთა დასვენების ზონებისა და კურორტებზე მკურნალობის მდგომარეობის და შემდგომი განვითარების ღონისძიებათა საკითხი. ბიურომ მკაცრად მოსთხოვა შესაბამისი უწყებებისა და ორგანიზაციების ხელმძღვანელებს, რომ საბავშვო სანატორიულ-საკურორტო დაწესებულებებს, ბავშვთა დასვენების ზონებს აღმოუჩინონ ქმედითი დახმარება.

ჩვენი კორესპონდენტი შეხვდა ბავშვთა ნეფროლოგიური სანატორიუმის მთავარ ექიმს ალექსანდრე კორინთელს და სთხოვა ეამბნა გაზეთის მკითხველებისათვის სანატორიუმის მუშაობის შესახებ.

ცივ-გომბორის წიბების აღმოსავლეთით, იქ, სადაც პურის ბელელი — შირაქის ველი იწყება, — თქვა ა. კორინთელმა, — სამი სოფელია — ზემო ქედი, არხილოსკალო და ქვემო ქედი. წინათ არავინ იფიქრებდა, რომ გავიდოდა დრო და სწორედ ამ ადგილას დაიდებდა ბინას ერთ-ერთი მნიშვნელოვანი ბავშვთა სამკურნალო კერა.

აი, უკვე ორი ათეული წელია, რაც წითელწყაროს რაიონის სოფელ არხილოსკალოს მახლობლად მუშაობს ჩვენს ქვეყანაში ერთ-ერთი უნიკალური ბავშვთა ნეფროლოგიური სანატორიუმი. სანატორიუმის ეფექტიანობას პირველყოვლისა აჭაური მშრალი, ცხელი კლიმატი, ჰაერში უარყოფითი იონების მაღალი შემცველობა, სადღეღამისო ტემპერატურის მკვეთრი ცვალებადობა განაპირობებს.

სანატორიუმის ტერიტორია ზღვის დონიდან 690 მეტრს სიმაღლეზეა, ზომიერად მშრალი, ცხელი კლიმატი (ივლის-აგვისტოში საშუალოდ 28-30 გრადუსი) საუკეთესო პირობებს ქმნის თირკმლის ანთებითი დაავადებების მკურნალობისათვის.

ცხელი კლიმატის გავლენით ოფლიანობა ძლიერდება, კანის სისხლძარღვები ფართოვდება, რასაც რეფლექსურად მოჰყვება შინაგან ორგანოებში, კერძოდ, თირკმელებში სისხლძარღვთა გაფართოება; ძლიერდება სისხლით მისი მომარაგება, ჩქარდება აღდგენითი პროცესები. გარდა ამისა, ქვეითდება არტერიული წნევა, მყარდება ორგანიზმის შინაგანი წონასწორობა, უმჯობესდება ნივთიერებათა ცვლა, გულ-სისხლძარღვთა სისტემის ფუნქცია. არსებობის მანძილზე სანატორიუმში 2000-ზე მეტმა ბავშვმა იმკურნალა, მეტად იშვიათი გამონაკლისის გარდა ყველა მათგანი თითქმის მთლიანად განკურნა.

ბავშვთა ნეფროლოგიური სანატორიუმის ადგილმდებარეობის შერჩევასა და დაფუძნებას დიდი ღვაწლი დასდეს სახელგანთქმულმა ექიმებმა ალექსანდრე ბენაშვილმა და ალექსანდრე ნიკოლაძემ.

ბენაშვილის სახელობის სამედიცინო ინსტიტუტის ნეფროლოგიის კლინიკაში მუშაობდნენ ისინი, როდესაც ბავშვთა ნეფროლოგიის ცალკე განყოფილების ორგანიზაციის საკითხი დადგა დღის წესრიგში. ამ საკითხის გადაწყვეტა ბენაშვილის ინიციატივით მოხდა. ბენაშვილის ინიციატივით ორგანიზებული იქნა ექსპედიციები, რომლებიც ეძებდნენ ადგილს, სადაც ბავშვთა ნეფროლოგიური სანატორიუმი უნდა აშენებულიყო. ასეთ ადგილად შეირჩა ცივ-გომბორის ქედის ფერდობი, სადაც ამჟამად ბავშვთა სანატორიუმის ოთხსართულიანი კორპუსი დგას.

ალექსანდრე ნიკოლაძე ხელმძღვანელობდა სანატორიუმის მშენებლობას, ის იყო მისი პირველი მთავარი ექიმი. ალექსანდრე ნიკოლაძის ინიციატივით ორგანიზებული იქნა ბავშვთა ნეფროლოგიური სანატორიუმის სამეცნიერო საბჭო, რომელიც ხელმძღვანელობდა სანატორიუმში ჩატარებულ სამეცნიერო კვლევა-ძიებას. ამ საბჭოს ხელმძღვანელობით დაიწერა ბავშვთა ნეფროლოგიის სახელმძღვანელო, რომელიც ნეფროლოგიის სფეროში მომუშავე ექიმების ხელთ არსებული ერთადერთი სახელმძღვანელოა.

ალექსანდრე ნიკოლაძის ინიციატივით ორგანიზებული იქნა ბავშვთა ნეფროლოგიური სანატორიუმის ბაზაზე ბავშვთა ნეფროლოგიის სამეცნიერო-კვლევითი ინსტიტუტი, რომელიც ამჟამად ალექსანდრე ნიკოლაძის სახელობის ბავშვთა ნეფროლოგიის სამეცნიერო-კვლევით ინსტიტუტად გადაკეთდ