პროლეტარებო ყველა ქვეყნისა, შეერთდით!

კომუნისტი

გაზეთი გამოდის 1920 წლის 3 ივნისიდან

საქართველოს კომუნისტური პარტიის ცენტრალური კომიტეტის, საქართველოს სსრ უმაღლესი საბჭოს და მინისტრთა საბჭოს ორგანო

КОМУНИСТИ — ОРГАН ЦК КП ГРУЗИИ, ВЕРХОВНОГО СОВЕТА И СОВЕТА МИНИСТРОВ ГРУЗИНСКОЙ ССР

№ 267 (19708) შაბათი, 22 ნოემბერი, 1986 წელი. ◆ ფასი 3 კაპ.

ზეიმისადმი ძრწოლიკა

ხუთწლედის ორი წლის გეგმა — ოქტომბრის 70 წლისთავისათვის

იზრდება მოგება

ზესტაფონი. (საკ. კორ.). მატულობს შრომის ტემპი ზესტაფონის ფეროშენადნობთა ქარხანაში. მისმა კოლექტივმა სასაქონლო პროდუქციის გამოშვების ათი თვის გეგმა 102,5 პროცენტით, ხოლო რეალიზაციისა 104,3 პროცენტით შეასრულა. გეგმის გადამეტებით 2617 ათასი მანეთის პროდუქცია დამზადდა. საგრძნობლად გაიზარდა შრომის ნაყოფიერება, მოგებამ 400 ათას მანეთს გადააჭარბა.

შეასრულეს გეგმაც, ვალდებულებაც

ტყიბული. ზონის ყოლმეურნეობების მშრომელებმა ვადაზე ადრე დიდი გადაჭარბებით შეასრულეს ... ხალხეთისავენ ხილის მიყიდვის წლიური გეგმაც და სოციალისტური შეჯიბრებით ნაკისრი ვალდებულებაც. ნაცვლად 769 ტონისა, სახელმწიფოს მიჰყიდეს 1200 ტონაზე მეტი ხილი.

ხილის დამზადებისა და სახელმწიფოსათვის მიყიდვის დაგეგმილება სამას-სამასი პროცენტით შეასრულეს ბუეთის, კისორეთის, გურნისა და ქალაქის ზონის სხვა კოლმეურნეებმა.

შემასრულეს გეგმაც, ვალდებულებაც

ტყიბული. ზონის ყოლმეურნეობების მშრომელებმა ვადაზე ადრე დიდი გადაჭარბებით

საქმიანი თემაზე

მრეწველობას ჯართი დააკლდა

კვლავ ყოვნდება ჯართის დამზადება. მეორეულ ლითონებს მოუმზენლად ელიან მეტალურგიული და მანქანათმშენებელი ქარხნები, სხვა ორგანიზაციები. ისე როგორც ადრე, დღესაც გადაუჭრელი რჩება მომხმარებლისათვის ლითონის რიტმულად და ხარისხის მიხედვით მიწოდების პრობლემები.

უნდა გააქტიურონ მუშაობა სახალხო დეპუტატთა საბჭოებთან არსებულმა მუდმივმქმედმა კომისიებმა, რომლებიც ჯართის დამზადების ადევნებენ თვალყურს. ამ საკითხებისადმი კონტროლი არ უნდა შეასუსტონ პარტიის საოლქო, საქალაქო და რაიონულმა კომიტეტებმა.

ნოემბერში სახელმწიფოს უნდა ჩაბარდეს 35 ათასი მეორეული შავი ლითონები. სადღეისოდ გეგმა სახსნიერადაც არ არის შესრულებული. როგორც ყოველთვის, ალბათ, ახლაც თვის დამლევისათვის დაიძვრებიან მანქანები ჯართის მიმღები ორგანიზაციების მიმართულებებით, რაც ძალიან არასულებს სამეს. ჭირს მისი ერთბაშად გადამუშავება და მომხმარებლისთვის დროული მიწოდება. ეს ფაქტი უნდა გათვალისწინონ თბილისის ლენინის, ორჯონიკიძის, კალინინის, ყიროვის, ოქტომბრის რაიონებმა, აგრეთვე ზუგდიდის, ამბროლაურის, ასპინძის, ახალქალაქის, ახმეტის, ბორჯომის, დუშეთის, ყასბის, თელავის, სიღნაღის, თერჯოლის, წალკის რაიონებმა, რომლებიც აყოვნებენ ლითონის დამზადებას.

ნოემბერში დასამზადებელი 1497 ტონა ლითონიდან აფხაზეთში დღეისათვის მხოლოდ 300 ტონაა შეგროვილი. აჭარასა და სამხრეთ ოსეთში, შესაბამისად 1333-დან — 300 ტონა და 316-დან — 44 ტონა. ქუთაისში 3480 ტონიდან — 1150 ტონა, რუსთავში 4513 ტონიდან — 1100 ტონა, ზუგდიდში 420 ტონიდან — 35 ტონა.

10 თვის გეგმა ვერ შეასრულეს წყალტუბოს, ასპინძის, დუშეთის, ლენინგორის, მარნეულის, მაიაკოვსკის, მესტიის, ცაგერის, წალკის, ცხაკაიას, ჩხოროწყუს რაიონებმა. მშენებლობის სამინისტრომ ამ პერიოდში სახელმწიფოს დააკლო 1285 ტონა ლითონი, ცეკავშირმა 1285 ტონა ლითონი, ...

ხუთწლედის მეორე წელი

ამ შაბათს დაამთავრა სსრ კავშირის უმაღლესი საბჭოს მორიგმა სესიამ. მან განიხილა და დაამტკიცა სსრ კავშირის ეკონომიკური და სოციალური განვითარების მეთორმეტე ხუთწლედის მეორე წლის სახელმწიფო გეგმა, აგრეთვე სსრ კავშირის სახელმწიფო ბიუჯეტი, მიიღო სსრ კავშირის მთელი რიგი მნიშვნელოვანი კანონები.

დაახასიათა რა ქვეყნის ახლანდელი ეტაპის მთავარი თავისებურებანი, მ. ს. გორბაჩოვმა სკკპ ცენტრალურ კომიტეტში ახლახან გაბარებულ თათბირზე წარმოთქმულ ხიტყვაში აღნიშნა: „...მიმდინარე ხუთწლედს განსაკუთრებული, საკვანძო ადგილი უკავია ჩვენს თხუთმეტწლიან პროგრამაში. ეს შეეხება მთავარი მარაგაკეთი. როგორ მარაგნეთს შევქმნით ეკონომიკაში, მართვის სფეროში, როგორ მარაგნეთს შევქმნით ქვეყნის პოლიტიკური პროცესის დინამიზმს, სოციალური პოლიტიკის თვალსაზრისით, როგორ მარაგნეთს შევქმნით პარტიის, ჩვენი კადრების მუშაობის ახალი მეთოდის თვისებურის — ეს ... ...

სკკპ ცენტრალური კომიტეტის პოლიტბიუროში

სკკპ ცენტრალური კომიტეტის პოლიტბიუროს 20 ნოემბერს სხდომაზე განიხილა სკკპ ცენტრალურ კომიტეტში გამართული იმ თათბირის შედეგები, რომელიც მიეძღვნა სამრეწველო სამინისტროთა, გაერთიანებებსა და საწარმოებში პროდუქციის სახელმწიფო მიღების შემოღების საკითხებს. როგორც სხდომაზე აღინიშნა, პროდუქციის ხარისხის გაუმჯობესება დაჩქარების სტრატეგიის, სახალხო მეურნეობის ძირეული გარდაქმნისათვის, საბჭოთა ადამიანების კეთილდღეობის გაუხეშებისათვის ... ...

მ. ს. გორბაჩოვი ესაუბრა მ. კერეკუს

21 ნოემბერს სკკპ ცენტრალური კომიტეტის გენერალური მდივანი მ. ს. გორბაჩოვი შეხვდა ბენინის სახალხო რევოლუციის პარტიის ცენტრალური კომიტეტის თავმჯდომარეს, ბენინის სახალხო რესპუბლიკის პრეზიდენტსა და მთავრობის მეთაურს მატიე კერეკუს.

ამხანაგური საუბრის დროს მ. ს. გორბაჩოვმა ილაპარაკა სკკპ XXVII ყრილობის გადაწყვეტილებათა შესასრულებლად, საბჭოთა საზოგადოების ყოველმხრივ დაჩქარებული განვითარების კურსის სარეალიზაციოდ მიმდინარე ფაქტიური, მიზანდასახული მუშაობის შესახებ რის მეთხებითაც განსაკუთრებით სრულად გამოიყენება სოციალიზმის უპირატესობანი საბჭოთა ხალხის, ქვეყნად მშვიდობის საქმის საკეთილდღეოდ.

მ. კერეკუმ თქვა, თუ რა ღონისძიებებს ახორციელებენ ბენინის ხალხი და მისი ავანგარდი — ბენინის სახალხო რევოლუციის პარტია, რათა განამტკიცონ ქვეყნის პოლიტიკური დამოუკიდებლობა და განახორციელონ პროგრესული სოციალურ-ეკონომიკური გარდაქმნები. მან მადლობა გადაიხადა დახმარებისა და მხარდაჭერისათვის, რომელსაც საბჭოთა კავშირი უწევს ბენინის ხალხს ეროვნულ მშენებლობაში.

ორი ქვეყნის ხელმძღვანელებმა კმაყოფილება გამოთქვეს საბჭოთა კავშირ-ბენინის მეგობრული ურთიერთობის მდგომარეობის გამო. აღინიშნეს, რომ არსებობს სასიკეთო პერსპექტივები მისი შემდგომი ნაყოფიერი და ორმხრივ ხელსაყრელი განვითარებისათვის სხვადასხვა დარგში.

თანამედროვე საერთაშორისო მდგომარეობის საკვანძო პრობლემების განხილისას სერიოზული შეშფოთება გამოითქვა იმის გამო, რომ იმპერიალიზმის მიზეზით მსოფლიოში არ ცხრება დაძაბულობა, მ. კერეკუმ განაცხადა, რომ ბენინში მოწონებით შეხვდნენ კონსტრუქციულ პოზიციას, რომელსაც საბჭოთა კავშირი დაადგა რეიკიავიკის შეხვედრაზე. საბჭოთა კავშირის მშვიდობისმოყვარული ინიციატივების განხორციელება, ხაზგასმით აღნიშნა მან, შესაძლებელს გახდიდა შეგვექმნა საერთაშორისო უშიშროების ყოვლისმომცველი სისტემა, მოგვესპო ბირთვული და სხვა სახეობათა მასობრივი განადგურების იარაღი, მიგვეღწია მსოფლიოში თვისებრივად ახალი სიტუაციისათვის.

მ. ს. გორბაჩოვმა პოზიტიური შეფასება მისცა აფრიკისა და სხვა განვითარებადი ქვეყნების წვლილს საერთაშორისო ვითარების გაჯანსაღებისათვის ბრძოლაში, რაც განსაკუთრებით გამოვლინდა ჰარარეს მიუმხრობლობის მოძრაობის ფორუმის გადაწყვეტილებებში. მან აღნიშნა, რომ გამალებული შეიარაღების შეწყვეტა გაათავისუფლებდა მნიშვნელოვან სახსრებს განვითარებისა და ჩამორჩენილობის დაძლევისათვის.

საუბრის მონაწილეებმა გადაჭრით დაგმეს სამხრეთ აფრიკის რესპუბლიკის რასისტული რეჟიმი და მისი მფარველნი, დაადასტურეს, რომ სოლიდარობენ „ფრონტისპირა“ სახელმწიფოებს, სამხრეთ აფრიკისა და ნამიბიის მებრძოლ ხალხებს.

მ. კერეკუმ მ. ს. გორბაჩოვი ვიზიტად მიიწვია ბენინის სახალხო რესპუბლიკაში. მიწვევას მადლობით დათანხმდნენ. ვიზიტის ვადებს მოგვიანებით დათქვამენ დიპლომატიური არხებით. შეხვედრა მომდინარეობდა ორი პარტიისა და ქვეყნის ურთიერთობისათვის დამახასიათებელ მეგობრულ ურთიერთობაში.

(სა.დეს).

ვიზიტის წინ

21 ნოემბერს სკკპ ცენტრალური კომიტეტის გენერალურმა მდივანმა მ. ს. გორბაჩოვმა მიიღო ინდოელი ჟურნალისტების — ინდოეთის ტელევიზიისა და რადიოს, პრეს ტრასტ ოფ ინდიასა და იუნაიტედ ნიუს ოფ ინდიას საagენტოების წარმომადგენელთა ჯგუფი და პასუხი გასცა ინდოეთში მომავალ ვიზიტთან დაკავშირებულ მათ კითხვებს.

ინტერვიუ საბჭოთა და ინდოეთის ტელევიზიით 23 ნოემბერს გადმოიცემა და 24 ნოემბერს გაზეთებში გამოქვეყნდება.

(საკდესი).

ოზეიმებენ ახალ-მოსახ-ლეობას

26 ოქტომბრის რაიონში, მეტროს სადგურ „ისნის“ მახლობლად, ჭრელაშვილის ქუჩაზე შენდება 55-ბინიანი 14 სართულიანი სახლი (III კორპუსი). მშენებლობას ეწევა „თბილისკალაქმშენის“ № 2 სახლსაშენებელი კომბინატი. მშენებლებმა ვალდებულება იკისრეს სახლი საექსპლოატაციოდ გადასცენ მიმდინარე წლის დეკემბრის დამლევს.

მემონტაჟეთა კომპლექსურ ბრიგადას ხელმძღვანელობს სკკპ წევრი, საქართველოს სსრ უმაღლესი სახბჭოს დეპუტატი, საქართველოს კომპარტიის XXVII ყრილობის დელეგატი მიხეილ დევდარიანი. ამ ბრიგადის აშენებული სახლები ყოველთვის „კარგი“ და „ფრიადი“ შეფასებით ბარდება.

სურათებზე: კომპლექსური ბრიგადის წევრები (მარცხნიდან) — ოსტატი ვაჟა თარალაშვილი, მემონტაჟე ბადრი გაჩიჩილაძე, ბრიგადირი მიხეილ დევდარიანი, შემდუღებელი თეიურ დვიძე და მემონტაჟე თორნიკე გუგუშვილი; მიხეილ დევდარიანი; მიმდინარეობს 55-ბინიანი 14-სართულიანი საცხოვრებელი სახლის მშენებლობა.

ა. საკაკოვის ფოტო.

ვიზიტი სსრ კავშირში

20 ნოემბერს მოსკოვში საბჭოთა მთავრობის მოწვეითი ვიზიტად ჩამოვიდა ნიდერლანდის პრემიერ-მინისტრი რ. ლუბერსი მეუღლითურთ.

აეროდრომზე პრემიერ-მინისტრს დახვდნენ სკკპ ცენტრალური კომიტეტის პოლიტბიუროს წევრი, სსრ კავშირის მინისტრთა საბჭოს თავმჯდომარე ნ. ი. რიჟკოვი მეუღლითურთ, სხვა ოფიციალური პირნი.

* * *

ნიდერლანდის მთავრობის მეთაურს ახლავს საგარეო საქმეთა მინისტრი ჰ. ვან დენ ბრუკი.

* * *

21 ნოემბერს მოსკოვში საბჭოთა მთავრობის მოწვეითი ვიზიტად ჩამოვიდა ნიდერლანდის პრემიერ-მინისტრი რ. ლუბერსი მეუღლეთურთ.

ეროდრომზე პრემიერ-მინისტრს დახვდნენ სსრ კავშირის მინისტრთა საბჭოს თავმჯდომარე ნ. ი. რიჟკოვი, ...

ПРАВДА

21 ნოემბრის მოწინავე

ПАРТИЈУЛИ ЦХОВРЕБА: წერილები პირველადი ორგანიზაციებიდან

1. გზა

ათას რვაას მეტრ სიმაღლეზეა საჩხერის რაიონის სოფელი ცხამი. უგზოობა თავიდანვე აწუხებდათ აქაურებს. ამიტომ თვალი სხვაგან ეჭირათ, ზოგი გარე სამუშაოზე გარბოდა, ზოგიც სხვა რაიონში გადასახლდა. სოფელი დაცარიელებას ძლივს გადაურჩა. ასოთხმოცდახუთი კომლი მაინც შემორჩა. ამ ბოლო ხანს აქა-იქ გფინტულნიც თანდათან უბრუნდებიან მამა-პაპის კერას. ან რატომ არ დაუბრუნდებიან. ამ მაღალმთიან და თითქოს მივარდნილ სოფელში ნორმალური ცხოვრების ყველა პირობა იქმნება: საშუალო სკოლის ახალი, ულამაზესი შენობა, ბიბლიოთეკა, სამედიცინო პუნქტი, მაღაზიები, საყოფაცხოვრებო დანიშნულების ობიექტები, ტელევიზორი...

კოლმეურნეობის პირველადი პარტორგანიზაციის ბიუროს მდივანი ნიკოლოზ გულიაშვილი რაიონის ცენტრიდანვე დაგვემგზავრა.

სანამ ცხამში ავიდოდით, ნიკოლოზმა თავისი ცხოვრების გზა გაიხსენა. ნიკოლოზ გულიაშვილი ნახევარ საუკუნეს გადაცილებული კაცია. სოფელში სკოლა რომ არ იყო, საშუალო განათლება მეზობელ რაიონში მიიღო და კოლმეურნეობას არ მოშორებია. თანასოფლელებს მხარში ამოუდგა, ფიზიკურად მუშაობდა. ათი წლის მანძილზე მესამე ბრიგადის პარტორგანიზაციის მდივანი იყო, უკანასკნელი ხუთი წელი კი კოლმეურნეობის პარტორგანიზაციის ბიუროს უცვლელი მდივანია. თან საგზაო ბრიგადას უდგას სათავეში. საკოლმეურნეო გზების კეთილმოწყობა უშუალოდ მას ეხება. მას ისიც ეხება, სწორ გზაზე დააყენოს მიზანს აცდენილი. ერთი ასეთი ადამიანის ბედიღბალმა დაგვაინტერესა.

— კაცის გამეტება ხომ საერთოდ ძნელია, მით უმეტეს ახლობლისა და შენი მოგვარისა, — გვითხრა ნიკოლოზმა, — მაგრამ...

ამ „მაგრამის“ მიღმა ბევრი სულიერი განცდაც იმალება. იმ დღეს კოლმეურნეობის პარტორგანიზაციის კრება იყო დანიშნული. მთელი ღამე თვალი არ მოუხუჭავს ნიკოლოზს. მას თვალწინ დაუდგა შაქრო გულიაშვილის ცხოვრება. შაქრო ცუდი კაცი როდი იყო, კოლმეურნეობაში ყველას უყვარდა, სანამ პატიოსნად შრომობდა და ხელს ბარავს აყოლებდა. წლების მანძილზე ერთად მუშაობდნენ, თოხნიდნენ თუ ბარავდნენ, ან თივის დასაზვინვად დადიოდნენ. ყველას თვალში პატივსაცემი პიროვნება იყო, მერე კი რაღაც ეშმაკი შეუჩნდა...

შაქრო გულიაშვილი პარტიაში 1956 წლს მიიღეს. ღირსი იყო და კომუნისტებმაც ხმა მისცეს. მუშაობდა ფიზიკურად, ბეჯითობდა. სხვადასხვა დროს იყო ბრიგადირი, ფერმის გამგე. ბოლო დროს ზუგრი აქცია სოფელს, მიატოვა კოლმეურნეობა, პარტორგანიზაცია და თვითნებურად წავიდა რაიონის გარეთ სამოვარზე. ხუთი-ექვსი წელია გარეგარე დადის. წინათ ხანდახან მაინც ჩამოაკითხავდა სოფელს, ერთ წელზე მეტია არ ჩამოსულა, არც პარტიულ კრებებს დასწრებია, არც საწევრო გადაუხდია, სასმელსაც მიეძალა. ძის დაბრუნებას პირი აღარ უჩანდა და ამიტომაც...

— ვინ არის მომხრე, რომ შაქრო გულიაშვილი პარტიიდან გაირიცხოს?

საოცარი დუმილი ჩამოვარდა კრებაზე, ისეთი, ქარიშხლის წინ რომ იცის ხოლმე. ხმას არავინ იღებდა, ხელსაც არავინ იწევდა. ეს დუმილი რამდენიშე წუთს გაგრძელდა. და როცა პარტბიუროს მდივანმა პირველმა ასწია ხელი, ზანტად, მაგრამ თანდათანობით წამოიმართა პარტორგანიზაციის წევრთა ხელები... ამას წინ უძღოდა დიდი მსჯელობა, საკიფზის ყოველმხრივ აწონ-დაწონა... ერთხმად!

არ ეთქმის ამას, კაცი, თანასოფელი, ახლობელი გაიმეტესო. არა, არ ეთქმის. ბევრი არიგეს, და უჩიჩინეს, მაგრამ არ შეისმინა. სხვა გზა არ იყო.

სწორედ ეს კრება იყო, უშრომელი შემოსავლის წინააღმდეგ ბრძოლის გაძლიერების შესახებ ჩვენი პარტიის ცენტრალური კომიტეტის დადგენილებაზე რომ იმსჯელეს და ადგილობრივი ამოცანები მიუსადაგეს. დამახასიათებელი ფაქტებიც მოიყვანეს: ზოგი მთელი სეზონი გარე სამუშაოზე იყო წასული, გაპიროვნებული ნაკვეთი დაგვიანებით დაამუშავა და კვლავ „გასტროლებზე“ გაეშურა, ზოგიც მამის ზურგს ამოჰფარებია და თვითონ გულ-ხელი დაუკრეფია, ლოთობას არის გადაყოლილი. საკოლმეურნეო ტყეების გამანადგურებელნიც არ დაინდეს.

მაღალმთიანი სოფლის ამ კოლმეურნეობაში 31 კომუნისტია. ეს დიდი ძალაა. ბრიგადებში კი ოთხი პარტიული ჯგუფი მოქმედებს. პარტორგანიზაცია ფეხდაფეხ მიჰყვება ცხოვრებას. საკმარისია გადახედოთ წლიულს მის მიერ განხილულ საკითხებს: კომუნისტების ავანგარდული როლი და პარტიული დისციპლინა, სასოფლო-სამეურნეო სამუშაოთა მომდინარეობა, ტექნიკის მზადყოფნა, საკვების დამზადება და წესალდობა, კომკავშირული ორგანიზაციისადმი პარტიული ხელმძღვანელობა, სახალხო კონტროლის ჯგუფის ანგარიში, პოლიტგანათლების ქსელში სწავლების მომდინარეობა, კომუნისტების დახასიათების დამტკიცება. თვით ერთი შეხედვით ყველაზე უფრო „სამეურნეო“ საკითხი კომუნისტების მუშაობასთან, მათი ბრძოლისუნარიანობის გაძლიერებასთან მჭიდროდ არის დაკავშირებული. ახლახან კი, 29 სექტემბერს, ბიუროს სხდომაზე მოისმინეს საბრიგადო პარტჯგუფორგების ანგარიში წელს გაწეული საქმიანობის შესახებ.

პარტიული ორგანიზაციის დახმარებით კოლმეურნეობა წარმატებით ასრულებს სამეურნეო გეგმებს. წლევანდელი სამი კვარტალის მაჩვენებლებით მსხვილფეხა რქიანი პირუტყვის სულადობის გეგმა შესრულდა 102, რძის წარმოებისა — 112, სახელმწიფოსათვის რძის მიყიდვისა — 108, ხორცის წარმოებისა — 114, ხორცის მიყიდვისა — 101, აბრეშუმის პარკის მიყიდვისა — 137, ხილის მოსავლიანობისა — 340 პროცენტით. ამ ციფრების მიღმა პირველ რიგში დგანან კომუნისტები: მ. ცერცვაძე, შ. ლაკაბიძე, ნ. ხაჯალია, ს. ხვედელიძე, ა. გულიაშვილი, ს. სირაძე, გ. აბრამშვილი, პ. კიპაროიძე და სხვები.

...დიდი სიცხეების შემდეგ უჩვეულოდ გრილი ამინდები დაიჭირა. ზაფხულის პაპანაქებამ ამ სიმაღლეზეც ამოაღწია. აქაურებს ასეთი სიცხე არ ახსოვთ. მთაში ბალახი გახმა. სიმინდი გადაწვა. დაიგვალა ნათესები. ამ ხვატს ხმირი წვიმები მოჰყვა. საგზაო ბრიგადის წევრები ხრეშს მოტანდნენ, დაყრიდნენ, ისევ წყალს მიჰქონდა. ტყიდან ნიაღვარს ჩამოჰქონდა ნეშო, გუბდებოდა და გზებს ტბორავდა.

გზა, გზა უჭირდა თავიდანვე აქაურ გლეხკაცს. რაიონის ცენტრიდან მიხვეულ-მოხვეულ აღმართებზე რადენჯერმე ამოდის ავტობუსი, სოფლის ახლოს, ხევთან ჩერდება და უფრო ზემოთ ასვლა „ვერ გაუბედავს“. ცხამელები ნატრობენ, ისეთი გზა გაკეთონ, ავტობუსმა კოლმეურნეობის კანტორამდე მაინც ამოაღწიოსო.

ცხოვრებაშიც ზოგჯერ ასე ძნელია გზის გაკვალვა. პარტიული ორგანიზაციის ერთ-ერთი მთავარი მიზანია ჩააგონოს ადამიანებს, რომ ყველა საათვის ხხოლოდ ერთი გზა არსებობს — პატიოსანი თავდადებული შრომისა...

2. გულის ნათელი

პარტიული კომიტეტის მდივნის სვეტლანა კეიდიას კაბინეტში ვართ. რამდენიმე პარტიულ დოკუმენტს გავეცანით და ჩანაწერები გავაკეთეთ. ამასობაში სვეტლანა ერთხელაც არ დამჯდარა თავის სკამზე, გარეთ გადიოდა და დროდადრო ისევ შემოდიოდა. მთელი ნახევარი საათიც სადღაც „დაიკარგა“. მანქანით სასწრაფო საქმეზე წასულიყო. როცა მობრუნდა, მოიბოდიშა:

— მარტო დაგიგეთ... რა ვქნა, არ მიყვარს კაბინეტში დიდხანს ჯდომა. მხოლოდ ოთხ კედელს შუა საქმე არ კეთდება. ბინდათ ჩვენი ნაკვეთები შემოვიაროთ? „მწვანე კაბინეტში“ მოწინავე კომუნისტებს პირადად გაგაცნობთ.

რთველი იყო და გული არ უთმენდა ბრიგადებისათვის არ დაეხედა. მასთან ერთად თითქმის ყველა ნაკვეთი შემოვიარეთ. რთველში „ქუდზე კაცი“ გასულიყო. მეურნეობის დირექტორი გივი ნოზაძე და პროფკავშირის კომიტეტის თავმჯდომარე ნიკო ენუქიძეც ბრიგადებში დაგვხვდნენ.

თავისთავზე ჯერ სიტყვა არ დაეძრა და ცისფერი თვალები გაუბრწყინებოდა ხხოლმე, როცა მოწონავე ადამიანებს გვაცნობდა:

— აი, მე რომ ჩაგაწერინეთ, ცისანა დეკანოიძე, პატიოსნის რაიკომის ბიუროს წევრი, მეხუთე საიჯარო ბრიგადის ხელმძღვანელი!

ცისანა ბრიგადის სხვა წევრებთან ერთად ყურძენს კრეფდა. გიდელები სწრაფად ივსებოდა და მკრეფავებს ვენახის თავში გაჭქონდათ. იქ ყურძენს თვითმცლელი მანქანის ძარაში ჰყრიდნენ.

— ბარაქა თქვენს მოსავალს! — შევაგებეთ ბრიგადირს.

— ბარაქა მაშინ უნდა გენახათ, ჭირვეული ამინდები რომ არ დაეჭირა. მაგრამ ამინდს არ დავეჯაბნინებით. შარშან ჩვენს ნაკვეთში 155 ტონის ნაცვლად 184 ტონა ყურძენი მოვკრიფეთ, წელს კი 200 ტონაზე მეტს მივიღებთ!

— თქვენთან როგორ არის საქმე? — ჰკითხა სვეტლანამ მეორე საიჯარო ბრიგადის ხელმძღვანელს, „სპპტიო ნიშნის“ ორდენოსანს, კომუნისტ გურამ დეკანოიძეს, როცა მის ნაკვეთში გადავინაცვლეთ.

პასუხს აღარ დაელოდა:

— ამ ბრიგადამ პირველმა შეასრულა ხუთწლიანი გეგმა და ახლა მომავალი ხუთწლედის ანგარიშში მუშაობს.

გურამმა კი წეღანდელი შეკითხვის პასუხად სხარტად დაუმატა:

— იქნება 230 ტონა, შარშანდელზე მეტი!

— დღეში რამდენ კილოგრამ ყურძენს კრეფს თითოეული მუშა? — დავინტერესდით.

— გაჩნია ხელის სისწრაფეს. ზოგი — მეტს, ზოგი — ნაკლებს. დღეში ერთ ტონასაც კრეფენ.

— ფულადი ანაზღაურება?

— აგერ — „ელვა-ფურცლებს“ ვუშვებთ და იქ „ტონიანი“ მკრეფავი ბევრია. ერთ ტონაში ოცდაათი მანეთი ეკუთვნით.

— სხვა ბრიგადებიც კვალდაკვალ მიჰყვებიან მოწინავეებს. კომუნისტებ გალაქტიონ ღუღუნიშვილის ბრიგადა 205 ტონა ყურძენს ჩაბარებს სახელმწიფოს. მის ნაკვეთშიც გავიარეთ. — ენაწყლიანობს სვეტლანა.

სხვა ნაკვეთებიც დავათვალიერეთ. როცა ფერდობზე შეფენილ ერთ ვენახში შევედით, სვეტლანამ სინანულით თქვა:

— ნაკვეთი ვერ მოიხნა და ცოტა ბალახი აქვს მორეული.

—ეს ბალახი ცუდი როდია, ყურძენს გრილად ინახავს, — „განმარტავს“ ვიღაც და ხელში ბალახის კონას გვაჩვენებს.

— ეს კლანჭა ბალახია, ვენახის „დაფინებელი“ მტერი, ეს არაფერს არ ინახავს. დროზე უნდა მოგეხნათ. ვენახი კარგი დიასახლისის მიერ დალაგებული ოთახივით უნდა კრიალებდეს. — უპასუხებს ცოტა გულმოსული მეერელთა რძალი.

სვეტლანას ვერავინ მოატყუებს. იცის ვენახის მოვლა-პატრონობის ყველა აგ-კარგი.

მეცამეტე ბრიგადაში, მის ხელმძღვანელთან, საუბნო პარტორგანიზაციის მდივანთან ვასილ მაჭარაშვილთან მცირე ხანს შეყოვნდა.

მეურნეობის დირექტორის გივი ნოზაძის ნაამბობიდან: „საჩხერის მევენახეობის საბჭოთა მეურნეობა რამდენიმე სოფლის კოლმეურნეობათა ბაზაზე შეიქმნა. ეს სოფლებია: მერჯევი, წითელსოფელი, გორისა, გამოღმა არგვეთი, ჭორვილა. ხუთი უბანი და თხუთმეტი საწარმოო ბრიგადა გვაქვს. ყურძნის ხვედრითი წილი 76,9 პროცენტს შეადგენს. შარშან სარეკორდო მოსავალი მივიღეთ, სახელმწიფოს ჩავბარეთ 1645 ტონა ყურძენი. წელს გეგმით 1590 ტონა უნდა ვაწარმოოთ, ვფიქრობთ, ამ ციფრს გადავაჭარბებთ. აქ რაიონის აგროსამრეწველო გაერთიანებიდან გადმომყვანეს. სვეტლანა კეიდია შარშან აირჩიეს პარტკომის მდივნად. სმენოლოგ გითხრათ, პირველად ვფიქრობდი, ამ საშუალო ტანის, კაფანდარა ქალმა პარტიულ მუშაობას თავი როგორ უნდა გაართვას მეთქი. იგი ზუგდიდის რაიონის სოფელ კახათიდან არის. იქვე დაამთავრა საშუალო სკოლა, ფიზიკურად მუშაობდა კოლმეურნეობაში, თან სწავლობდა. ნარჩინებით დაამთავრა საქართველოს სასოფლო-სამეურნეო ინსტიტუტის აგროქიმიის ფაკულტეტი. პარტიაში კომკავშირიდან მოვიდა. ოცი წელიწადი იმუშავა კახათის კომლეურნეობის კომკავშირის კომიტეტის მდივნად. ინსტიტუტის დიპლომი რომ მიიღო, იქვე ხელმძღვანელობდა აგროქიმიურ ლაბორატორიას. მერნის ბიჭიკო კაპანაძის პარტიული დახასიათების დამტკიცება.

ბიჭიკო კაპანაძეს 17 წლისამ დაიწყო ფიზიკური მუშაობა. სამხედრო სამსახურის გავლის შემდეგ კვლავ მეურნეობას დაუბრუნდა და პარტიაში 1968 წელს მიიღეს. აქ მუშაობის პერიოდში მიიღო უმაღლესი აგრონომიული განათლება, 1971 წლიდან ბრიგადირია. ეს ბრიგადა წლების განმავლობაში ვერ ასრულებდა გეგმას. მას შემდეგ, რაც მას ბ. კაპანაძე ჩაუდგა სათავეში, ყოველ წელს მატულობს საქმეტარო მოსავლიანობა: 1984 წელი — ჰექტარზე 55 ცენტნერი ყურძენი, 1985 წელი — 71 ცენტნერი. წლეულს უფრო მეტია.

კომუნისტებმა სიყვარულით ილაპარაკეს მოწინავე ბრიგადირზე, შენიშვნებიც გამოთქვეს. წარმოებაში სანიმუშოა, მაგრამ როგორც საუბნო პარტორგანიზაციის მდივანი, მუშაობაში, ნაკლებ ინიციატივას იჩენს, „ზემოდან“ მითითებებს ელოდება, იმის ნაცვლად, რომ თავისი ინიციატიბებზე კომუნისტების მიერ გამოთქმული კრიტიკული შენიშვნები და წინადადებანი. ავტოსატრაქტორო პარკის პარტიული ორგანიზაციის კრებაზე კომუნისტმა გ. გოგატიშვილმა წამოაყენა ახალგაზრდა მექანიზატორთა მომზადების წინადადება. უკვე მომზადდა ხუთი ახალი მექანიზატორი. ეს მინისტრაციის პარტორგანიზაციიდან კომუნისტმა ნ. ენუქიძემ დააყენა საგაზაფხულო სანერგეზე მწყემსთა საცხოვრებელი პირობების გაუმჯობესებისა და ელექტროგაყვანილობის საჭიროების საკითხი. „გადაწყვეტილია დადებითად“—ჩაიწერა სხდომის ოქმში. ამ საქმის გადაწყვეტას წლობით ელოდნენ მწყემსები. გალმა არგვეთის უბანში საყოფაცხოვრებო მომსახურების არც ერთი ობიექტი არ არისო, თქვა კომუნისტმა ხ. გოგობერიშვილმა. კი, მართალიაო, დაეთანხმნენ, მაგრამ საკითხი კვლავ გადაწყვეტას, ელის.

მეურნეობის პროფკავშირის კომიტეტის თავმჯდომარის, კომუნისტ ნიკო ენუქიძის ნაამბობიდან: „სვეტლანას გული რომ ჩაიხეწოთ, სიკეთისა და სინათლის მეტს ვერაფერს დაინახავთ. უყვართ საჩხერელებს ეს ნათელი, ეციცხლივით მოძრავი და მოქნილი ქალი. მისი გული რომ დაინახოთ, რენტგენის სხივები არ დაგჭირდებათ. მის სიტყვა-პასუხში, მრავალფეროვან მოღვაწეობაში იგრძნობა პარტიული ხელმძღვანელის თბილი და მოსიყვარულე გული. საქმე საქმეზე რომ მიდგება, მკაცრი და პრინციპული არის. ხშირად შეეკამათება სამეურნეო ხელმძღვანელებს, ზოგჯერ მეც, მაგრამ ეს კამათი არასოდეს გადაქცეულა არც ჩხუბად და არც კინკლაობად. ადმინისტრაციასთან, პროფკავშირულ და კომკავშირულ ორგანიზაციებთან ხელიხელჩაკიდებული ბევრ სასარგებლო ღონისძიებას ასხამს ხორცს, ყველას ვერ ჩამოვთვლი. მის პრინციპულობაზე მოგახსენებდით. მახსოვს, წელს გაზაფხულზე არასახარბიელო პირობები შეიქმნა სასოფლო-სამეურნეო სამუშაოთა შესრულებაში. სვეტლანამ ვითარება აწონ-დაწონა და გამოიტანა დასკვნა, რომ ეს ძირითადად ხელმძღვანელ მუშაკთა უპასუხისმგებლობის ბრალი იყო. პარტკომის სხდომაზე განვიხილეთ საკითხი. პარტიული სასჯელი დაედოთ მე-7 და მე-8 ბრიგადების ხელმძღვანელებს, მე-2 და მე-5 უბნების უფროსებს და სხვებს. პარტიულმა კომიტეტმა მკაცრი კონტროლი დაუწესა საგაზაფხულო სამუშაოთა შესრულებას. განხორციელებულ ღონისძიებათა შედეგად ეს სამუშაოები წარმატებით შესრულდა; დროზე დამთავრდა ხვნა, ვენახების დამუშავება“.

თქვენ რაღას იტყვით თქვენზე, სვეტლანა?

— არაფერს.

გამომშვიდობებისას რაიონული ცენტრისაკენ მიმავალ გზამდე გამოგვაცილა და თქვა:

— ერთი რამ დამავიწყდა... ჩვენს პარტორგანიზაციაში, უფრო სწორად, სამეურნეო აპარატში არიან ისეთი კომუნისტები, რომლებიც წლების მანძილზე უმწიკვლოდ, ერთგულად მუშაობენ თავიანთ პოსტებზე! — და ისეთი გრძელი სია მოგვაწოდა, რომ საგაზეთო წერილი ვერ დაიტევს.

მისი სამუშაო დღე ამით არ დამთავრებულა. საღამოს 6 საათზე ერთ-ერთ საწარმოო უბანში პოლიტსკოლის მეცადინეობას უნდა დასწრებოდა.

და ვინ იცის, რამდენი ჩანაწერი გაჩნდება მის უბის წიგნაკში სახვალიოდ და სამერმისოდ...

სტეფანე მხარგრძელი.

„კომუნისტი“ საკვლევი საკითხები
ახალი ამბები

● **დეკემბრის** ბოლოს ენერგეტიკის ინსტიტუტში „ელექტროენერგეტიკა“ გამოყენებით კიბერნეტიკის ინსტიტუტთან ერთად ელექტროენერგეტიკის ინფორმაციული უზრუნველყოფის შემდგომი განვითარების პროგრამის შესაბამისად საბჭოთა კავშირში გაუშვეს კავშირის მორიგი თანამგზავრი „ჰორიზონტი“.

თანამგზავრ „ჰორიზონტზე“ დადგმული აპარატურა ნორმალურად მუშაობს. საკომანდო-საზომი კომპლექსი მართავს თანამგზავრს.

● **20 ნოემბერს** მოსკოვში გაიმართა სამეცნიერო კონფერენცია, რომელიც მიეძღვნა ჩეხოსლოვაკიისა და საერთაშორისო კომუნისტური და მუშათა მოძრაობის გამოჩენილი მოღვაწის კლემენტ გოტვალდის დაბადების 90 წლისთავს. კონფერენცია მოაწყვეს სკკპ ცენტრალურ კომიტეტთან არსებულმა მარქსიზმ-ლენინიზმის ინსტიტუტმა, სკკპ ცენტრალურ კომიტეტთან არსებულმა საზოგადოებრივ მეცნიერებათა აკადემიამ, სსრ კავშირის მეცნიერებათა აკადემიამ.

კონფერენციაზე გამოვიდნენ სკკპ ცენტრალურ კომიტეტთან არსებული მარქსიზმ-ლენინიზმის ინსტიტუტის დირექტორი, აკადემიკოსი ა. გ. ეგოროვი, ჩეხოსლოვაკიის კომპარტიის ცენტრალურ კომიტეტთან არსებული მარქსიზმ-ლენინიზმის ინსტიტუტის დირექტორის პირველი მოადგილე ი. კრემპა, სხვა საბჭოთა და ჩეხოსლოვაკიელი მეცნიერები. მათ ილაპარაკეს მშრომელთა უფლებებისათვის, ქვეყნის ეროვნული დამოუკიდებლობის დაცვისათვის, ფაშისტური დამონების წინააღმდეგ, ეროვნულ-დემოკრატიული, შემდეგ კი სოციალისტური რევოლუციის გამარჯვებისათვის, ახალი სოციალისტური ჩეხოსლოვაკიის შენებლობისათვის ბრძოლაში ჩეხოსლოვაკიის კომუნისტური პარტიის საცადი ხელმძღვანელის კ. გოტვალდის ცხოვრებასა და მოღვაწეობაზე.

კონფერენციას დაესწრო ჩეხოსლოვაკიის სოციალისტური რესპუბლიკის ელჩი სსრ კავშირში მ. ზავადილი.

● **ოქმის** ხელმოწერით დამთავრდა თბილისში გამართული საბჭოთა კავშირ-ფინეთის სამეცნიერო-ტექნიკური თანამშრომლობის კომისიის მელიორაციისა და წყალთა მეურნეობის სამუშაო ჯგუფის XVIII სხდომა.

ამ დარგში დაახლოებით ორი ათეული წლის წინათ დაწყებული ორი ქვეყნის თანამშრომლობა, ორი ძირითადი მიმართულებით მიმდინარეობს, რომელიც გათვალისწინებულია 1990 წლამდე პერიოდის გრძელვადიანი პროგრამით. ეს არის სამელიორაციო სისტემების მშენებლობის დაპროექტება და ექსპლოატაცია, აგრეთვე წყლის რესურსების კომპლექსური გამოყენება და დაცვა.

სამუშაო ჯგუფის მორიგი, XIX სხდომა გაიმართება ფინეთში 1988 წელს. ამავე დროს გაიმართება სიმპოზიუმი თემაზე: „სამელიორაციო სისტემების გამოკვლევისა და ექსპერიმენტების თანამედროვე მეთოდები“.

საქართველოს სსრ მინისტრთა საბჭოს თავმჯდომარის პირველმა მოადგილემ ზ. ჩხეიძემ მიიღო ფინეთის დელეგაციის ხელმძღვანელი ს. იაატინენი.

გაიმართა საუბარი, რომელშიც მონაწილეობდა რუსეთის სფსრ მელიორაციისა და წყალთა მეურნეობის მინისტრი ვ. ლოგინოვი.

● **ელექტრონულ**-გამომთვლელ მანქანასთან ექიმის დიალოგი, კომპიუტერული ტექნოლოგიის სრულყოფა, ექიმის აზროვნების თარგმნა მანქანისათვის გასაგებ ენაზე — ყოველივე ეს ხელს უწყობს დაავადების პროფილაქტიკის, დიაგნოსტიკისა და მკურნალობის ხარისხის გაუმჯობესებას, „გადაწყვეტილებების ოპერატიულ მიღებას.

ამ დარგში ნამუშევრების, ადამიან-მანქანის საექსპერტო სისტემების განვითარების შედეგებისა და პერსპექტივების, ხელოვნური ინტელექტის შექმნის საფუძვლებს განიხილავს თბილისში მიმდინარე საერთაშორისო კონფერენცია „სამედიცინო ინფორმატიკა“. მის მუშაობაში მონაწილეობენ ეკონომიკური ურთიერთდახმარების საბჭოს წევრი ქვეყნების — ამერიკის შეერთებული შტატების, იტალიის, საფრანგეთის, ალჟირის, მაროკოს, სხვა სახელმწიფოების თვლსაჩინო მეცნიერი მედიკოსები და პრაქტიკოსი სპეციალისტები.

● **ბარსელონაში** მომღერალთა საერთაშორისო კონკურსის სპატიო ჯილდოებით დაბრუნდა სამშობლოში თბილისის ოპერის და ბალეტის აკადემიური თეატრის სოლისტი მაია თომაძე. მან მოიპოვა ამ შემოქმედებითი მეტოქეობის პირველი ადგილი და ოქროს medaლი (საოპერო სიმღერაში). კონკურსში მონაწილეობდა მსოფლიოს 17 ქვეყნის 132 მომღერალი. ქართველმა მომღერალმა დაიმსახურა გრან პრიც.

მთავარი ჯილდოები მოიპოვა აგრეთვე ორმა საბჭოთა შემსრულებელმა: კონკურსის მეორე პრემია მიიღო სსრ კავშირის დიდი თეატრის სტაჟორმა ალექსანდრე ფედინმა (საოპერო სიმღერა) — სსრ კავშირის სახალხო არტისტის ზურაბ სოტკილავას, ბარსელონის კონკურსის ერთ-ერთი პირველი ლაურეატის აღზრდილმა. მეორე პრემია (კამერულ სიმღერაში) დაიმსახურა ლენინგრადელმა მომღერალმა ელენე რუბინმა.

მესამე, ბოლო ტურში ექიურის წევრების თხოვნით, რომელთა შემადგენლობაშიც იყვნენ მსოფლიო ვოკალური სკოლის ვარსკვლავები, მ. თომაძემ განმეორებით შეასრულა ლეონორას არია ვერდის ოპერიდან „ბედისწერის ძალა“. ეს არია, აგრეთვე აიდას არია შეასრულა მომღერალმა დათვალიერების გამარჯვებულთა საზეიმო კონცერტზეც, რომელიც სხვათა შორის, გახსნა ესპანეთის დედოფალმა სოფიამ. მსმენელთა დაჟინებით თხოვნით ესპანეთის ცის ქვეშ აღიერდა დიმიტრი არაყიშვილის „ქალის ურმული“ და „სულიკოს“ უკვდავი მელოდია.

სიტყვა კომუნისტთა წინამძღოლებზე

საქართველოს კომპარტიის ცენტრალური კომიტეტის IV პლენუმის გადაწყვეტილებათა შესასრულებლად

ონის რაიონში ზთავარი ყურადღება პირუტყვისათვის საკვების მომარაგების დიდმნიშვნელოვან საკითხს მიექცა. მერედა, როგორ იმუშავეს საკვებმომპოვებლებმა ამ პასუხსაგები ამოცანის გადასაჭრელად?

ნოემბრის დამდეგისათვის საზოგადოებრივ მეურნეობებში დამზადებულია 4. 107 ტონა სენაჟი, გეგმით გათვალისწინებული 2. 100 ტონის ნაცვლად, სილოსი

ფერმები ზამთრისათვის მოუმზადებელია

ჩადებულია 2.933 ტონა, საგეგმოზე 733 ტონით მეტი, ხოლო, ფერმებთან მიზიდულნი და დაზვინულია 12.570 ტონა თივა, თითქმის იმდენი, რამდენიც შარშან დამზადდა. ერთი სიტყვით, საკვების დასაგროვებლად ერთობ ნაყოფიერად იშრომეს.

განსაკუთრებით კარგად იმუშავა პიპილეთის მეცხოველეობის საბჭოთა მეურნეობამ, რომელსაც წლების მანძილზე სათავეში უდგას უ. ტაბუცაძე. მეურნეობის საკვებმომპოვებლებმა გეგმის გადამტკიცებთ 1. 140 ტონა სენაჟი, 520 ტონა სილოსი და 15 ტონა თივა დამზადეს. ჯეროვანი ყურადღება მიექცა პირუტყვის სადგომი ბინების შეკეთებას და დათბუნვას.

ზამთრისათვის მზადება დამაკმაყოფილებლად წარიმართა უწერის მეცხოველეობის საბჭოთა მეურნეობაში (დირექტორი ო. გავაშელი). სწორედ ამის შედეგია ის, რომ ამ მეურნეობაში მოიმატა ძროხისა და ღორის სულადობამ, გაიზარდა რძისა და ხორცის წარმოება, მკვეთრად შემცირდა პირუტყვის გაწყდომის შემთხვევები.

— ვცდილობთ, რომ ზამთარმა ხელი არ შეუშალოს ონელ მეცხოველეებს პირუტყვის ნორმალურად გამოზამთრებაში, — გვითხრა აგროსამრეწველო გაერთიანების თავმჯდომარემ გ. ლობჟანიძემ, — ამდენი საკვები წინათ არასოდეს არ დაგვიმზადებია. ახლა მთავარია ყაირათიანად ვხარჯოთ

იგი. სითბო არ მოვაკლოთ ბაგურ რეჟიმზე გადაყვანილ პირუტყვს, მაგრამ ნაკლოვანებებიც გვაქვს. ჩვენი ამოცანა ის არის, რომ მკაცრი კლიმატის დადგომამდე გამოვასწოროთ ხარვეზები.

მართლაც, ზამთრისათვის მზადებაში ნაკლოვანებებიც არის. ყველაზე მეტად ეს შეიმჩნევა შეუბნის (დირექტორი ა. დვალიძე) და სორის (დირექტორი ბ. რეხვიაშვილი) მეცხოველეობის საბჭოთა მეურნეობებში. შეუბნის საბჭოთა მეურნეობის ბესვეურებმა ზამთრისათვის მზადების გეგმა თავის დროზე შეიმუშავეს, მაგრამ იმათ, ვისაც დასახულის შესრულებისათვის პერსონალურად ეკისრებოდა პასუხისმგებლობა, ინიციატივა და მონდომება არ გამოიჩინეს და საქმე თავიდანვე თვითდინებაზე მიუშვეს.

განსაკუთრებით ითქმის ეს შეუბნის მეცხოველეობის საბჭოთა

შეუბნის საბჭოთა მეურნეობის კომანდლის განყოფილების მესვეურებმა (მმართველი ა. ჯოხაძე) შარშან ზამთარში 40-მდე ხბო მოსახლეობას მიაბარეს გამოსაკვებად, რამაც გააძნელა პირუტყვის ზოოვეტმომსახურება. წელს ამ მდგომარეობის გამოსწორება შეიძლებოდა, თუ შეაკეთებდნენ ძველ ბოსლის შენობას. მაგრამ ბოსელი ამ ზამთარს უფრო უარეს მდგომარეობაშია, სახურავიდან წყალი ჩამოდის, ფარაღლა კედლები შესაკეთებელია, იატაკი დასაგები, აღდგენა ესაჭიროება პირუტყვის საკვებურებს, ფანჯრები შეუმინავი და სხვ.

ვათვალიერებთ ფერმის დანარჩენ შენობებს: იმ ბოსელში, სადაც 120 ძროხა ჰყავთ, მიყვანილი არ არის წყალი. ბოსლის დათბენვას არც კი შესდგომიან, ფანჯრების ნაწილში მინებია ჩასასმელი, იატაკი ზოგან აყრილია და შეკეთება სჭირდება. ერთი სიტყვით, ზამთარს აქ მოუმზადებელი ხვდებიან. ფერმის გამგე შ. ნომასურიძე სუსტი მუშაობისათვის ორი თვის წინათ გათავისუფლეს სამუშაოდან, მაგრამ მისი შემცვლელი დღემდე ვერ გამოუძებნიათ. კაცი არ ფიქრობს ფერმის მექანიზაცია-ავტომატიზაციაზე, მომსახურე პერსონალი ყველა შრომატევად სამუშაოს ხელით ასრულებს. ყველაზე დამფიქრებელი მაინც ის არის, რომ კომანდლის განყოფილების ფერმაში არა აქვთ პირუტყვის სამყოფი საკვების მარაგი. მეურნეობამ ბევრად იმაზე ნაკლები თივა დაამზადა, ვიდრე შარშან.

რაიონში ფერმების ერთ ნაწილში მოსაწყობია სახბორეები, ხბოების გამოსაზრდელი, თანაბედროვე პროფილაქტორიუმი მხოლოდ პიპილეთის საბჭოთა მეურნეობის ერთ ფერმაშია მოწყობილი, დანარჩენ ფერმებში ხბოების გამოზრდა ბოსლებში ხდება. რაიონში არსებულ ოთხ საბჭოთა მეურნეობაში რძის ხარისხის განმსაზღვრელი მხოლოდ თითო ლაბორატორიაა, რაც არ არის საკმარისი.

რაიონის ყველა ფერმაში ხბოებს დღემდე ნატურალური რძით კვებავენ. ეს იმიტომ, რომ არა აქვთ კარადა-მაცივრები რძის შემცვლელის შესანახად. ამ საქმის მოგვარებით წლის მარტო პირველ და მეორე კვარტალში სულ ცოტა 100 ტონამდე მოუხდელი რძე დაიზოგებოდა. ამ პრობლემების მოგვარებაზე ზრუნვა აქედანვე უნდა დაიწყოს.

რაიონის აგროსამრეწველო გაერთიანების სამსახურმა გადამწყვეტი კომპლექსური ღონისძიებები უნდა განახორციელოს ნაკლოვანებების დაუყოვნებლივ აღმოფხვრისათვის.

З. ЦИРЕКИДЗЕ,
„კომუნისტის“ სპ. კორ.

მუყაითად ირჯება

თბილისის პირველი მაისის სამკერვალო ფაბრიკაში ფართოდ გაიშალა სოციალისტური შეჯიბრება მიმდინარე წლის გეგმების უმოუო შესრულებისათვის, დიდი ოქტომბრის სოციალისტური რევოლუციის 70 წლისთავის ღირსეული შეხვედრისათვის. შრომითს მეტოქეობაში განსაკუთრებით მუყაითობს კომკავშირული მკერავი ლ. ზაქაიძე, რომელიც საუკეთესოა თავის პროფესიაში და აქტიურად მონაწილეობს საწარმოს საზოგადოებრივ ცხოვრებაში. იგი კომკავშირული პროფექტორის თავმჯდომარეა, არჩეულია № 4 საამქროს სახალხო კონტროლის წევრად.

● ●

სურათზე: ლ. ზაქაიძე.
ა. სააკოვის ფოტო.

ეროვნული ბიბლიოთეკა
ფაქტები • მოვლენები
ეროვნული ბიბლიოთეკა
ლიბერიან

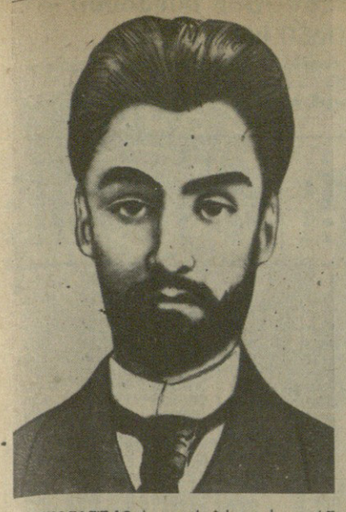

რევოლუციონერი, მოაზროვნე

ა. გ. წულუკიძის
დაბადების 110
წლისთავის გამო

ლენინური სკოლის პროფესიონალმა რევოლუციონერმა, საქართველოსა და ამერიკავკასიაში სოციალ-დემოკრატიული ორგანიზაციების ერთ-ერთმა ორგანიზატორმა, მარქსიზმის თეორეტიკოსმა და მგზნებარე პროპაგანდისტმა ალექსანდრე (საშა) გრიგოლის ძე წულუკიძემ თავისი ხანმოკლე, მაგრამ ღრმაშინაარსიანი ცხოვრება მთლიანად შეალია სოციალური და ეროვნული ჩაგვრისაგან მშრომელთა განთავისუფლებისათვის ბრძოლას.

თავადის ოჯახიდან გამოსული საშას მსოფლმხედველობა ყალიბდებოდა ქუთაისის გიმნაზიაში სწავლის პერიოდიდან, როცა მან გადაკრთი დაგმო თავადაზნაურული ქარაფშუტული ცხოვრების წესი, რომლის გამოც მას ბევრი უსამოვნო დავის გადატანა მოუხდა ნათესავებთან და მეგობრებთან.

1895 წელს იგი შედის მესამედასელთა ქუთაისის წრეში. სწორედ ამ დროიდან სისტემატურად ქვეყნდება პრესაში მისი წერილები და სტატიები. მუშათა და სტუდენტთა ერთ-ერთ კრებაზე საშას მიერ წაკითხული რეფერატის გამო მიხა ცხაკაია წერდა, რომ ეს იყო ნამდვილი მარქსისტის დიდი თეორიული ნაშრომი, რომელმაც მსმენელებზე განსაკუთრებული შთაბეჭდილება მოახდინა, „ჩვენ განცვიფრებული ვიყავით ახალგაზრდა რევოლუციონერი მარქსისტის ბუნებრივი ჭკუითა და მდიდარი ერუდიციითო“.

1897 წლის შემოდგომიდან ა. წულუკიძე მოსკოვის უნივერსიტეტის იურიდიული ფაკულტეტის თავისუფალი მსმენელია. აქ ორი წლის მანძილზე ინტენსიურად ეუფლება მარქსიზმის ძირითად საკითხებს. მარქსიზმ-ლენინიზმის კლასიკოსთა ნაშრომების გაცნობამ განსაზღვრა საშას იდეოლოგიური კრედო და პოლიტიკური მიმართულება.

მოსკოვიდან დაბრუნების შემდეგ ა. წულუკიძე აქტიურად ჩაება რევოლუციურ საქმიანობაში და საბოლოოდ ჩამოყალიბდა როგორც საუცხოოდ განსწავლული მარქსისტ-ლენინელი. იგი წერდა, რომ მუშათა კლასის მსოფლიო-ისტორიული მისიის მეცნიერული გაჩენა მოუწოდებდა ყველა კაპიტალისტს და ამავე დროს აღფრთოვანებს ყველა ჩაგრულსა და პატიოსან მშრომელს.

ა. წულუკიძე გახდა მარქსის მოძღვრების ერთ-ერთი გამოჩენილი მცოდნე, საქართველოსა და ამიერკავკასიაში რევოლუციური სოციალ-დემოკრატიული მოძრაობის აღიარებული იდეოლოგი.

მან მ. ცხაკაიასთან, ლ. კეცხოველთან, ი. სტალინთან ერთად დიდი როლი შეასრულა საქართველოსა და ამიერკავკასიაში რევოლუციური მარქსიზმის გავრცელების და მუშათა მოძრაობასთან მისი შეერთებისათვის. თუ „მესამე დასის“ ოპორტუნისტული ფრთა ნ. ჟორდანიას მეთაურობით ცდილობდა მუშათა მოძრაობა ბურჟუაზიის კლასობრივი ინტერესებისათვის დაემორჩილებინა, ა. წულუკიძე მუშთა კლასს ბურჟუაზიული ნყობილების დამხობისათვის მოუწოდებდა, დაბეჯითებით განუმარტავდა მშრომელებს, რომ პოლიტიკური ძალაუფლების მოუპოვებლად სოციალიზმზე ოცნებაც კი შეუძლებელიაო. იგი აქტიურად მონაწილეობდა თბილისის მუშათა ორგანიზებულ გაფიცვებში, საპარველმაისო დემონსტრაციებსა და არალეგალური სტამბის მუშაობაში. ლ. კეცხოველთან და ი. სტალინთან ერთად ა. წულუკიძემ დიდი მუშობა გასწია პირველი ქართული არლეგალური მარქსისტული გაზეთის „ბრძოლის“ დაარსებისათვის.

რევოლუციონერმა მარქსისტებმა უკომპრომისო ბრძოლა გაიჩაღეს კლასების „საერთო ნიადაგის“ ბურჟუაზიული თეორიის წინააღმდეგ. მაშინდელ საქართველოში ამ საკმაოდ ფეხმოკიდებული შეხედულების იდეოლოგები თავგამოდებით ქადაგებდნენ ანტაგონისტური კლასების შერიგებისა და მათი ჰარმონიული თანაცხოვრების იდეებს, მოუწოდებდნენ მუშებს დაეგიწყებინათ კლასობრივი ანტაგონიზმი, მხარში ამოდგომოდნენ ქართველ მრეწველსა თუ ვაჭარს, შეექმნათ ერთიანი ეროვნული ძალა, რომელიც ხელს შეუწყობდა საკუთარ ბურჟუაზიას სხვა ერების კაპიტალისტთა წინააღმდეგ საკონკურენციო ბრძოლაში. ასე ასაღებდნენ ბურჟუაზიის ქომაგები ქართველ კაპიტალისტთა ეგოისტურ ინტერესებს საერთო ეროვნულ ინტერესებად.

„საერთო ნიადაგის“ თეორიის წინააღმდეგ ბრძოლა რევოლუციური მარქსიზმის სრული გამარჯვებით დამთავრდა. ამ ისტორიული ბრძოლის წინა რიგებში ა. წულუკიძე იდგა. წარუვალი მნიშვნელობა ჰქონდა ა. წულუკიძის სტატიას „ნაციონალიზმი და სოციალიზმი“. ეს იყო საქართველოს და მთელი ამიერკავკასიის რევოლუციური მარქსისტების საპროგრამო დოკუმენტი ეროვნულ საკითხში. ავტორმა მკითხველის ყურადღება გაამახვილა საზოგადოებრივი ცხოვრების ამ ყველაზე მტკივნეულ და დრამატულ პრობლემაზე, რომლის გადაჭრამ ტრიალებდა მაშინ ქართული საზოგადოებრივი აზრი.

საქართველოსა და ამიერკავკასიაში ა. წულუკიძემ პირველმა გამოიყენა ლენინური დებულება მჩაგვრელი და ჩაგრული ერების ნაციონალიზმის ერთმანეთისაგან განსხვავებისა და პროლეტარიატის მიერ ჩაგრული ერების განმათავისუფლებელი მოძრაობის მხარდაჭერის შესახებ.

ქართველი ბურჟუაზიული ნაციონალისტები, რომლებსაც ქართული ენისა და კულტურის ქომაგებად მოჰქონდათ თავი, ცდილობდნენ დაემტკიცებინათ, რომ ამ სფეროში კლასების სრული ერთსულოვნება და ჰარმონია სუფევსო. ა. წულუკიძემ თავის სტატიაში „ოცნება და სინამდვილე“ გვიჩვენა, რომ ბურჟუაზიას მისი ცხოვრების პირობების გამო უნარი არ შესწევს უპატრონოს ქართულ ენასა და კულტურას. მხოლოდ მშრომელი ხალხია დაინტერესებული თავისი შშობლიური ენისა და კულტურის განვითარებით. ის ქართულ ენაზე დებულობს გონების პირველდაწყებით საზრდოს, ამ ენაზე უზიარებს თანამოძმეებს თავის ჭირ-ვარამს, მის ოჯახში ქართული ენაა გამეფებული, ის აწყდება თეატრის კარებს ქართული წარმოდგენების დროს და სულგანაბული უსმენს ქართველ ლექტორს.

მ. ცხაკაიასთან და ა. ჯაფარიძესთან ერთად ა. წულუკიძე ხელმძღვანელობდა რევოლუციურ მოძრაობას დასავლეთ საქართველოში. 1902-1903 წლებში მისი აქტიური მონაწილეობით შეიქმნა ლენინურ-ისკრული მიმართულების ქუთაისის, სოხუმის, ჭიათურის, სამტრედიის, ხონის ორგანიზაციები და ჯგუფები. იგი იდგა ქუთაისის გუბერნიის გლეხთა რევოლუციური მოძრაობის ხელმძღვანელობისათვის შექმნილი კომიტეტის სათავეში. 1903 წლის მარტში თბილისში გაიმართა რსდმპ ამიერკავკასიის ორგანიზაციების ყრილობა, რომლის მუშაობას მ. ცხაკაიასთან, ფ. მახარაძესთან და სხვებთან ერთად ხელმძღვანელობდა ა. წულუკიძეც. იგი არჩეულ იქნა რსდმპ კავკასიის კავშირის კომიტეტის წევრად.

რსდმპ II ყრილობის შემდეგ ა. წულუკიძე მტკიცედ დადგა ბოლშევიზმის პოზიციებზე და განუხრელად იცავდა ლენინურ ხაზს. დიდია მისი დამსახურება რსდმპ ბათუმის, გურიისა და იმერეთ-სამეგრელოს კომიტეტების და სხვა ადგილობრივი ბოლშევიკური ორგანიზაციებისა და ჯგუფების შექმნა-განმტკიცებაში.

შერეული ჯანმრთელობის მიუხედავად ა. წულუკიძე ხშირად მიდიოდა ადგილობრივ ორგანიზაციებში, უშუალოდ ხელმძღვანელობდა მათს საქმიანობას, აწყობდა პარტიულ კრებებსა და კონფერენციებს, დიდ პოლიტიკურ მუშაობას ეწეოდა მუშათა, გლეხთა და ჯარისკაცთა შორის, გამოდიოდა პოლემიკური ხასიათის სტატიებით, წერდა მგზნებარე-საგაგიტაციო ფურცლებსა და პროკლამაციებს. ცნობილია მისი შესანიშნავი გამოსვლები პარტიულ დისკუსიებში ბესშეიკიების წინააღმდეგ თბილისში, ბათუმში, ქუთაისში, ჭიათურასა და ხონში. ყველაზე მტკიცე, ყველაზე დაუნდობელ ბრძოლას იგი მარქსიზმის თეორიული საფუძვლების დამცველ წინააღმდეგ იწეოდა.

ეს საოცარი ნიჭის ადამიანი შემოქმედებითი მარქსიზმის პრინციპების გამტარებელი იყო მხატვრულ ლიტერატურაშიც. ევროპული და რუსული ლიტერატურის ჩინებული ცოდნა მას შესაძლებლობას აძლევდა შეექმნა ხალხის ცხოვრების ამსახველი მაღალმხატვრული ლიტერატურული ნაწარმოებები. მისი ბრწყინვალე ნაშრომი „ახალი ტიპი ჩვენს ცხოვრებაში“ და ფელეტონი „მკითხველის შენიშვნები“, რომელშიც განხილულია დ. კლდიაშვილის ჯერ კიდევ დაუმთავრებელი ნაწარმოები „ქამუშაძის გაჭირვება“, მართებულადაა მიჩნეული ქართული მარქსისტულ-ლენინური ლიტერატურული კრიტიკის პირველ ნიმუშად.

ა. წულუკიძის თეორიულ მემკვიდრეობაში განსაკუთრებული ადგილი უკავია მარქსისტული პოლიტიკური ეკონომიის პრობლემებს. ამ მხრივ აღსანიშნავია მისი ფუნდამენტური ნაშრომი „ნაწყვეტები პოლიტიკური ეკონომიიდან“, რომელიც 1904 წელს გამოქვეყნდა. ეს იყო კ. მარქსის ეკონომიკური მოძღვრების, მეცნიერული კომუნიზმის ფუძემდებლის თავადი ნაწარმოების „კაპიტალის“ ქართულ ენაზე პოპულარულად, მკითხველთა ფართო მასებისათვის გასაგებად გადმოცემის პირველი ცდა.

როცა პარტიის III ყრილობიდან დაბრუნებულმა მიხა ცხაკაიამ ინახულა თავისი მეგობარი, რომელიც სარეცელს იყო მიჯაჭვული, და გაიცნო ყრილობის ბოლშევიკური გადაწყვეტილებები, სულთმობრძავმა საშამ მხნედ და სრული რწმენით თქვა, „ჭეშმარიტი იდეა მაინც გაიმარჯვებსო“.

ა. წულუკიძეს ბევრი საინტერესო მოსაზრება აქვს გამოთქმული პარტიის საპროგრამო, იდეოლოგიური, ორგანიზაციული და ტაქტიკური საფუძვლების შესახებ. მას არ დასცალდა დაესრულებინა თავისი ბრწყინვალე სტატია „შეგნებული პროლეტარიატის ბრძოლა“. იგი დაიბეჭდა გაზეთ „პროლეტარიატის ბრძოლის“ 1905 წლის მერვე ნომერში. დაინტერესებული მკითხველი გაზეთის მომდევნო ნომერში ელოდა სტატიის დაპირებულ გაგრძელებას, მაგრამ მეცხრე ნომერში მის ნაცვლად გამოქვეყნდა ლენინური პარტიის ერთგული შვილის ალექსანდრე წულუკიძის სურათი და ნეკროლოგი, რომელიც იუწყებოდა უბადლო რევოლუციონერისა და მოაზროვნის უდროოდ გარდაცვალებას.

„ჩვენ, — წერდა მ. ცხაკაია პარტიის ცენტრალურ კომიტეტსა და პირადად ლენინს, — დავკარგეთ ერთი ამხანაგი — ალექსანდრე წულუკიძე. გარდაიცვალა ტუბერკულოზური მენინგიტით. მეწშვიკებთან დისკუსიებზე ბრძოლაში საბოლოოდ დაიქანცა. დაკრძალვა პირდაპირ ზღაპრული იყო. მთელი კავკასიის პროლეტარიატსა და გლეხობას ჰყავდა წარმოგზავნილი თავისი წარმომადგენლები“.

ქართველი ხალხი სათუთად ინახავს თავისი სახელოვანი შვილის ხსოვნას. 1906 წელს საქართველოს ბოლშევიკებმა ფართოდ აღნიშნეს „სულმნათი საშას“ გარდაცვალების წლისთავი. სწორედ მაშინ გამოქვეყნდა ლეგალურ ბოლშევიკურ გაზეთ „ახალ ცხოვრებაში“ მისი ხსოვნისადმი მიძღვნილი ი. სტალინის წერილი, რომელიც მოცემულია ა. წულუკიძის პიროვნების ლაკონიური დახასიათება. მასში ნათქვამია:

„არიან ისეთი პირები, რომელთა სახელს პროლეტარიატი ივიწყებს.

ისინი მოკვდნენ, ისინი ძუდამოდ დაგვშორდნენ, მაგრამ მათი წმინდა აჩრდილები თავს დაგვტრიალებენ და ყურში ჩაგვჩურჩულებენ: **იბრძოლეთ სოციალიზმისათვის!**

დიდება და სახელი მათს აჩრდილებს!

ისინი ჩვენთან აღარ არიან, ისინი სამარეში განისვენებენ, მაგრამ მათი მადლიანი სახეები, ეკლის გვირგვინით მორთული სახეები, ჩვენს წინ სდგებიან და გვეუბნებიან: **იბრძოლეთ თავისუფლებისათვის!**

დიდება და სახელი მათ სახეებს!

ისინი წავიდნენ, ისინი გაჩუმდნენ, მაგრამ მათი მიმკრთალი, ციხეში ჯდომით მისუსტებული ხმა ჯერ კიდევ ყურებში გვიტრიალებს: **ხისხლი აიღეთო!**

დიდება და სახელი მათს გამამაღვიძებელ ხმას!

ალექსანდრე წულუკიძე ასეთ პირებს ეუუთვნის და მას ვერ დავიწყებს პროლეტარიატი“.

კომუნისტური პარტია, საბჭოთა ხალხი დიდად ზრუნავენ ა. წულუკიძის სახელის უკვდავყოფისათვის. მისი ცხოვრების, რევოლუციური მოღვაწეობისა და თეორიული მემკვიდრეობის შესახებ დაიწერა და იწერება ბევრი მონოგრაფია, ნარკვევი, ბროშურა, სტატია. ქართველი ხალხის სამაყო შვილის სახელს ჩვენში ატარებს რაიონი, საწარმოები, დაწესებულებები, სასწავლებლები.

როგორ ესადაგება ა. წულუკიძის პიროვნებას ვ. ი. ლენინის გამონათქვამი იმის შესახებ, რომ ისინი, ვინც ნამდვილად ღირსია პოლიტიკური მოღვაწის სახელისა, პოლიტიკისათვის არ კვდებიან მაშინაც კი, როცა ფიზიკურად უკვე აღარ არიან.

დიახ, არასდროს მოკვდება ა. წულუკიძეც, რომლის უკანასკნელი სიტყვები იდეის გამარჯვების შესახებ რევოლუციონერ-ლენინელის ანდერძად გაისმის მომდევნო თაობებისადმი. ამიტომ იგი სამუდამოდ დარჩება საბჭოთა ადამიანების თანამედროვედ და თანამოაზრედ.

ვლადიმერ მერკვილაძე.

ᲡᲐᲛᲘᲣᲦᲚᲝ ᲡᲔᲡᲘᲐ

გამოჩენილი პროფესიონალი რევოლუციონერის ა. გ. წულუკიძის დაბადების 110 წლისთავს მიეძღვნა საიუბილეო სესია, რომელიც 20 ნოემბერს გაიმართა საქართველოს კომპარტიის ცენტრალურ კომიტეტთან არსებულ პარტიის ისტორიის ინსტიტუტში — სკკპ ცენტრალურ კომიტეტთან არსებული მარქსიზმ-ლენინიზმის ინსტიტუტის ფილიალში. აქ შეიკრიბნენ ძველი ბოლშევიკები, მეცნიერები და წარმოების მოწინავენი, რესპუბლიკის დედაქალაქის პარტიული, საბჭოთა და კომკავშირული ორგანიზაციების წარმომადგენლები.

სესია გახსნა საქართველოს კომპარტიის ცენტრალურ კომიტეტთან არსებული პარტიის ისტორიის ინსტიტუტის დირექტორმა პროფესორმა დ. გ. სტურუამ.

მოხსენება ალექსანდრე წულუკიძის ცხოვრებისა და მოღვაწეობის, რევოლუციის საქმისადმი მისი უსაზღვრო ერთგულების შესახებ გააკეთა პროფესორმა ვ. ნ. მერკვილაძემ. მარქსისტული ისტორიკოსობის პოპულარიზაციაში ბოლშევიკური პარტიის გამოჩენილი მოღვაწის როლზე გაამახვილა ყურადღება თავის მოხსენებაში საქართველოს სსრ მეცნიერებათა აკადემიის აკადემიკოსმა პ. ბ. გუგუშვილმა. ა. გ. წულუკიძის, როგორც პუბლიცისტის დიდი ნიჭი წარმოაჩინა თავის გამოსვლაში თბილისის ვ. ი. ლენინის ცენტრალური მუზეუმის ფილიალის დირექტორმა ფ. მ. მახარაძემ. პარტიის წულუკიძის

რაიკომის პირველმა მდივანმა კ. კ. ინწკირაშვილმა ილაპარაკა იმაზე, თუ როგორ ინახავენ უფრაკი რევოლუციონერის სამშობლო მხარეში მის ხსოვნას, როგორ აორიელებენ პრაქტიკულად საქმეს, რომელსაც მან მთელი თავისი ხანმოკლე, მაგრამ ნათელი სიცოცხლე შესწირა.

საიუბილეო სესიის მუშაობაში მონაწილეობდნენ საქართველოს კომპარტიის ცენტრალური კომიტეტის პროპაგანდისა და აგიტაციის განყოფილების გამგე ნ. ა. ფოფხაძე და საქართველოს კომპარტიის თბილისის საქალაქო კომიტეტის მდივანი ნ. ი. ლალიძე.

(საქინფორმი).

ᲛᲝᲬᲕᲝᲓᲔᲑᲐ ᲛᲝᲥᲛᲔᲓᲔᲑᲘᲡᲐᲗᲕᲘᲡ

ᲡᲐᲔᲠᲗᲐᲨᲝᲠᲘᲡᲝ ᲒᲐᲛᲝᲮᲛᲐᲣᲠᲔᲑᲐ ᲡᲡᲠ ᲙᲐᲕᲨᲘᲠᲘᲡ ᲣᲛᲐᲦᲚᲔᲡᲘ ᲡᲐᲑᲭᲝᲡ ᲡᲔᲡᲘᲘᲡ ᲒᲐᲛᲝ

სსრ კავშირის უმაღლესი საბჭოს მეექვსე სესიის შედეგებმა, მსოფლიოს პარლამენტებისა და ხალხებისადმი სესიაზე მიღებულმა მიმართვამ მსოფლიოს საზოგადოებრიობისა და საზღვარგარეთის მასობრივი ინფორმაციის საშუალებების უაღრესად დიდი ინტერესი გამოიწვია. ბირთვული საფრთხის თავიდან აცილების მიზნით შემქმედებისათვის, ერთობლივი მეცადინეობისათვის მოწოდებად მიიჩნევენ სსრ კავშირის უმაღლესი საბჭოს მიმართვას სხვადასხვა ქვეყნის პრესის ორგანოები, პოლიტიკური და საზოგადო მოღვაწენი.

ᲒᲓᲠ

ᲑᲔᲠᲚᲘᲜᲘ. მოსკოვიდან, წერს „**ნოიეს დოიჩლანდი**“, გაისმა ყველა პარლამენტისა და ხალხისადმი მტკიცე მოწოდება ენერგიულად იმოქმედონ უბრთვო მსოფლიოს შექმნაზე პრაქტიკული გადასვლისათვის, ყველა სახელმწიფოს თანაბარი საიმედო უშიშროების შექმნისათვის. ეს ამოცანა ყოველგვარ სახელმწიფოთაშორის დავასა და იდეოლოგიურ უთანხმოებაზე მაღლა უნდა დავაყენოთ.

ᲒᲣᲚᲒᲐᲠᲔᲗᲘ

ᲡᲝᲤᲘᲐ. მხოლოდ საყოველთაო პასუხისმგებლობას შეუძლია მოგვცეს უბირთვო მსოფლიოს შექმნის გარანტია, წერს „**რაბოტნიჩესკო დელო**“. ვერც ერთი მთავრობა, ვერც ერთი პარლამენტი ვერ აიცილებს თავიდან პასუხისმგებლობას, ვინაიდან საქმე ეხება ყველა ქვეყნის, მათ შორის მისი ქვეყნის, მისი ხალხის არსებობას. ნეიტრალური აქ ვერავინ იქნება და არც უნდა იყოს.

ᲛᲝᲜᲦᲝᲚᲔᲗᲘ

ᲣᲚᲐᲜ-ᲑᲐᲢᲝᲠᲘ. საბჭოთა კავშირ-ამერიკის რეიკიავიკის უმაღლესი დონის შეხვედრამ აღნიშნა უბირთვულიარაღო მსოფლიოსათვის ბრძოლის თვისებრივად ახალი საფეხური, და ახლა ვიცით: ბირთვული იარაღის თავიდან მოშორება შესაძლებელია ჯერ კიდევ ახლანდელი თაობის სიცოცხლეში, აღნიშნავს **მონღოლეთის რადიო.** გადმოსცა რა სესიაზე დეპუტატ ა. თ. დობრინინის გამოსვლა, რადიომ აღნიშნა, რომ დღეს თვალნათლივ ჩანს უპრეცედენტო მასშტაბის შეთანხმებათა მიღწევის პერსპექტივები და უდიდესი დაბრკოლებანი ამ გზაზე.

ᲙᲣᲑᲐ

ᲰᲐᲕᲐᲜᲐ. სსრ კავშირის უმაღლესი საბჭოს სესიის დოკუმენტები დამაჯერებლად მოწმობენ საბჭოთა ეკონომიკის დინამიკურ ზრდას, წერს გაზეთი „**გრანმა**“. იგი აღნიშნავს, რომ 1986 წელს სსრ კავშირის სახალხო მეურნეობის განვითარების უმნიშვნელოვანესი მაჩვენებლები აღემატება საგეგმო მაჩვენებლებს. გაზეთი წერს, რომ, როგორც ეს განსაკუთრებით აღინიშნა მოსკოვში, დადგა მომენტი, როცა თითოეული ვალდებულია განსაზღვროს თავისი პოზიცია სამხედრო მეტოქეობის ასპარეზად კოსმოსის გადაქცევის საფრთხის ფონზე.

ᲐᲨᲨ

ᲕᲐᲨᲘᲜᲒᲢᲝᲜᲘ. სსრ კავშირის უმაღლესმა საბჭომ ყველა ქვეყნის კანონმდებლებსა და ხალხებს მოუწოდა იბრძოლონ ბირთვული იარაღისგან თავისუფალი მერმისისათვის, და ხაზგასმით აღნიშნა, რომ ამ მიზნის მიღწევა შესაძლებელია ჯერ კიდევ ახლანდელი თაობის ცხოვრებაში, იტყობინება **ასოშიეიტედ პრესის სააგენტო.** უმაღლესი საბჭოს მიმართვაში საჯაროდ არის დადასტურებული, რომ სსრ კავშირი არ ხსნის არც ერთ წინადადებას, რომლებიც მან რეიკიავიკში წამოაყენა ყველა ბირთვული საშუალების ლიკვიდაციის მიზნით.

ნიუ-იორკი. მსოფლიოს პარლამენტებისა და ხალხებისადმი სსრ კავშირის უმაღლესი საბჭოს მიმართვა ჭეშმარიტად შთამაგონებელი დოკუმენტია, ხოლო მასში ჩამოყალიბებული სამშვიდობო ინიციატივები სახავს ყველა ქვეყნისა და ხალხის ნამდვილი უშიშროების გზას, განაცხადა ამერიკის შეერთებული შტატების მშვიდობის საბჭოს აღმასრულებელმა დირექტორმა **მაიკლ მაერსონმა.** ნიშანდობლივია, რომ ეს დიდმნიშვნელოვანი დოკუმენტი საბჭოთა კავშირში გამოაქვეყნეს სწორედ საბჭოთა კავშირ-ამერიკის რეიკიავიკის უმაღლესი დონის შეხვედრის შემდეგ, რომელმაც აღნიშნა უბირთვულიარაღო მსოფლიოსათვის ბრძოლის ახალი საფეხური. შეხვედრამ თვალნათლივ ცხადყო, რომ შეიარაღებისადმი კონტროლის დარგში პროგრესი შესაძლებელია. საჭიროა მხოლოდ სახელმწიფოთა ხელმძღვანელების, პარლამენტების წევრების, საზოგადოებრიობის წარმომადგენლების პოლიტიკური ნება.

ᲘᲢᲐᲚᲘᲐ

ᲠᲝᲛᲘ. მოსკოვმა, აღნიშნულია **ანსას საინფორმაციო სააგენტოს** ცნობაში, გამოთქვა იმედი, რომ საბჭოთა ბირთვული აფეთქებების ცალმხრივი მორატორიუმის მოქმედების ვადის გასვლამდე შეეერთებული შტატები ყურად იღებს, ბოლოს და ბოლოს, გონიერების ხმას, მთელი მსოფლიოს ასმილიონობით ადამიანის მოთხოვნებს. თუ შეერთებული შტატები შეწყვეტს ბირთვულ აფეთქებებს, სსრ კავშირი არ განაახლებს ბირთვულ გამოცდებს.

ᲐᲕᲡᲢᲠᲘᲐ

ᲕᲔᲜᲐ. საბჭოთა კავშირმა, გადმოგვცემს **აპას საინფორმაციო სააგენტო,** ერთხელ კიდევ დაადასტურა თავისი პოლიტიკური კურსი, რომლის მიზანია უაზროლეს ათწლეულში მთელი ბირთვული იარაღის მოსპობა, ამასთან ხაზგასმით აღნიშნა, არ უნდა დავუშვათ, რომ დიახროოს რეიკიავიკში გაღებული უბირთვო მომავლის კარიო. გენიარაღების შესახებ წინადადებანი, რომლებიც სსრ კავშირმა წამოაყენა რეიკიავიკში, ინარჩუნებს თავის ძალას. ისინი ჟენევის მოლაპარაკების დღის წესრიგში დგას. კოსმოსურ სივრცეში რაკეტსაწინააღმდეგო თავდაცვის შექმნის ამერიკული პროგრამა ბირთვული იარაღის ლიკვიდაციის შესახებ მორიგებისაკენ მიმავალ გზაზე აღმართული მთავარი დაბრკოლებაა.

(საკდესი).

ᲛᲗᲘᲔᲚᲘ ᲙᲐᲪᲝᲑᲠᲘᲝᲑᲘᲡ ᲡᲐᲙᲔᲗᲘᲚᲓᲦᲔᲝᲓ

ᲘᲜᲓᲝᲔᲗᲘ ᲛᲘᲔᲡᲐᲚᲛᲔᲑᲐ ᲛᲝᲛᲐᲕᲐᲚ ᲕᲘᲖᲘᲢᲐ

დელი. „საბჭოთა კავშირი და ინდოეთი“, „მეგობრობა და თანამშრომლობა“, „მ. ს. გორბაჩოვ, კეთილი იყოს თქვენი ჩამობრძანება ჩვენს ქვეყანაში!“ — ეს სიტყვები გაისმის ახლა პოლიტიკურ და საზოგადო მოღვაწეთა გამონათქვამებში, სრულიად ინდოეთის რადიოტელევიზიის გადაცემებში. სკკპ ცენტრალური კომიტეტის გენერალური მდივნის მ. ს. გორბაჩოვის მომავალი ოფიციალური მეგობრული ვიზიტი ინდოეთში ქვეყნის საზოგადოებრივ-პოლიტიკური ცხოვრების ყურადღების ცენტრშია. მრავალმილიონიანი ინდოეთი მზურვალედ მიესალმება დიდი ქვეყნის ხელმძღვანელის ვიზიტს, ქვეყნისა, რომელთანაც ინდოეთს აკავშირებს დაუცხრომელი ბრძოლა როგორც აზიის, ისე მთელი მსოფლიოს ხალხების მეგობრობისა და ურთიერთგაგების [illegible] გამარჯვებისათვის.

[illegible]ოთა კავშირთან მეგობრობა და თანამშრომლობა ინდოელი ხალხის ცხოვრების უმნიშვნელოვანესი ფაქტორია. ეს აზრი წითელ ზოლად გასდევდა ინდოეთის დედაქალაქში გამართული მრგვალი მაგიდის კონფერენციის მონაწილეთა გამოსვლებს, რომელიც თემაზე „მ. ს. გორბაჩოვის ვიზიტი საბჭოთა კავშირ-ინდოეთის ურთიერთობის ახალი ეტაპია“ მოეწყო საბჭოთა კავშირის მეგობართა საზოგადოების ინიციატივით. „ძნელია გადაჭარბებით შეაფასო ჩვენს ქვეყანაში საბჭოთა ხელმძღვანელის ვიზიტი, — განაცხადა თავის გამოსვლაში ინდოეთის მმართველი ეროვნული კონგრესის (ი) პარტიის სრულიად ინდოეთის კომიტეტის საერთაშორისო განყოფილების გამგემ რომეშ ბჰანდარიმ. — იგი მოეწყობა პირობებში, როცა მნიშვნელოვანი თვისებრივი ცვლილებები ხდება ორივე სახელმწიფოს ცხოვრებაში მათ ხელმძღვანელთა იმ კურსის შედეგად, რომელიც ითვალისწინებს ყველა სფეროში ქვეყნების სოციალურ-ეკონომიკური განვითარების დაჩქარებას“.

მ. ს. გორბაჩოვის მომავალ ვიზიტს მხურვალედ მიესალმა 200-ზე მეტი თვალსაჩინო პოლიტიკური და საზოგადო მოღვაწე, მეცნიერი, ჟურნალისტი. მათ მიერ აქ გავრცელებულ ერთობლივ განცხადებაში აღნიშნულია, რომ საბჭოთა ხელმძღვანელის ვიზიტს, ინდოეთის პრემიერ-მინისტრთან რ. განდისთან მის მომავალ მოლაპარაკებას დიდი მნიშვნელობა ექნება უომო მსოფლიოში ცხოვრების მსურველი კაცობრიობის იდეალების მიღწევისათვის. „მათი განხორციელებისათვის ბრძოლა კიდევ უფრო ძლიერდება იმის გამო, რომ საერთაშორისო რეაქციის ძალებს განზრახული აქვთ გამალებული შეიარაღება გაავრცელონ კოსმოსურ სივრცეში. საბჭოთა კავშირისა და ინდოეთის მიერ ამ მიმართულებით წამოყენებული წინადადებანი შეესაბამება მსოფლიოს ყველა ქვეყნის მისწრაფებებს“, ნათქვამია განცხადებაში.

მ. ს. გორბაჩოვს ინდოეთში კარგ მასპინძლობას გავუწევთ,— თქვა საკდესის კორესპონდენტთან საუბრისას ინდოეთის თვალსაჩინო მწერალმა ბჰიშამ საჰნიმ. — ჩვენს ქვეყნებს აერთიანებს მრავალ საერთაშორისო პრობლემაზე, მაგალითად, მშვიდობასთვის ბრძოლის საკითხზე შეხედულებათა იდენტურობა. ჩვენ ერთად ვიცავთ პლანეტის ნებისმიერ ნაწილში ხალხთა დამოუკიდებლობისა და სუვერენიტეტის უფლებას.

ᲐᲤᲠᲘᲙᲐ

ᲐᲚᲟᲘᲠᲘᲡᲘ. „ᲚᲘᲒᲐᲜᲘᲡ ᲐᲠᲛᲘᲐᲛᲐ“, ᲠᲝᲛᲚᲘᲡᲐᲗᲕᲘᲡ ᲗᲔᲚᲐᲕᲘᲕᲘᲡ ᲛᲘᲗᲘᲗᲘᲜᲑᲘᲗ ᲛᲝᲛᲥᲛᲔᲓᲔᲑᲡ; ᲞᲠᲝᲒᲝᲕᲙᲐᲪᲘᲣᲚᲐᲓ ᲛᲝᲐᲬᲧᲝ ᲒᲐᲐᲤᲗᲘᲠᲔᲑᲣᲚᲘ ᲞᲐᲢᲠᲘᲝᲢᲣᲚᲘ ᲫᲐᲚᲔᲑᲘ ᲠᲐᲨᲛᲔᲑᲘᲗ, ᲠᲝᲛᲚᲔᲑᲘᲪ ᲒᲐᲜᲘᲣᲠᲘ ᲐᲠᲛᲘᲐᲛᲐ ᲛᲐᲨᲘᲜ ᲓᲐᲨᲕᲘᲡ ᲨᲔᲓᲔᲒᲐᲓ ᲓᲐᲘᲭᲠᲐ 50-ᲖᲔ ᲛᲔᲢᲘ ᲙᲐᲪᲘ.

როგორც ადგილობრივი პრესა აღნიშნავს, ისრაელის აგრესიისა და ლიბანში ვითარების დესტაბილიზაციისათვის ინტერვენტთა მოქმედების შედეგად მკვეთრად უარესდება ეკონომიკური მდგომარეობა. ეცემა ლიბანური გირვანქის ფასი, რომელიც მარტო ამ თვეში 30 პროცენტით გაუფასურდა. ათ დღეზე მეტია ბეირუთში შეფერხებულია წყლის მიწოდება წყალმომარაგების სისტემაში დღემდე მოუწესრიგებელი ავარიის შედეგად. კრიზისული სიტუაცია შეიქმნა აგრეთვე ფქვილით დედაქალაქის უზრუნველყოფაში.

ᲞᲠᲔᲡᲐ ᲐᲓᲐᲡᲢᲣᲠᲔᲑᲡ

ᲚᲘᲒᲐᲜᲘ: ᲙᲕᲚᲐᲕ ᲓᲐᲫᲐᲒᲣᲚᲘ ᲕᲘᲗᲐᲠᲔᲑᲐ

ბეირუთი. წუხელ ისრაელის არტილერიამ არაერთგზის დაუშინა ცეცხლი სამხრეთ ლიბანის სოფლებს, რომლებიც განლაგებულია ლიბანის სამხრეთში ინტერვენტების მიერ უკანონოდ შექმნილ ეგრეთ წოდებულ „უშიშროების ზონაში“. დაიჭრა რამდენიმე კაცი. სადამსჯელო ქვეგანაყოფები განაგრძობენ ნაფელ მარკების ბლოკადას. ლიბანის წინააღმდეგობის პატრიოტული ფრონტის მებრძოლთა მოქმედებისათვის „კოლექტიური სასჯელის“ წესით ამ სოფლიდან აჰყარეს ათობით ადგილობრივი მცხოვრები.

მარიონეტულმა „სამხრეთ ლიბანის არმიამ“, რომელიც თელ-ავივის მითითებით მოქმედებს, პროვოკაციულად მოაწყო გაფფრებული სროლა პატრიოტული ძალების რაზმებთან, რომლებიც იცავდნენ საიდის აღმოსავლეთის მისადგომებს. ისრაელის სამხედრო სარდლობა მაშველ ძალებს უგზავნის ჯეზინის რაიონში მოკალათებულ თავის დამქაშებს.

ცვლად დაძაბული ვითარებაა ბეირუთის შემოგარენში მდებარე პალესტინელ ლტოლვილთა ბანაკების ბურჯ ალ-ბარაჟნის რაიონსა და რაშიდის რაიონში — ტირის მახლობლად. მთელი დღის განმავლობაში ბურჯ ალ-ბარაჟნის საცხოვრებელი უბნებისათვის ცეცხლის დაშენის შედეგად დაიჭრა 20-ზე მეტი ადამიანი.

ᲞᲠᲔᲡᲐ ᲐᲓᲐᲡᲢᲣᲠᲔᲑᲡ

ᲛᲖᲐᲙᲕᲠᲣᲚᲘ ᲡᲐᲪᲔᲪᲔᲑ

შეხვედრა ჟურნალისტებთან

საქართველოს ჟურნალისტთა კავშირის მოწვევით თბილისში სტუმრად ჩრიან ცენტრალური ტელევიზიის პოლიტიკური მიმომხილველი ვ. პოზნერი და ახალი ამბების საგენტოს მექსიკისა და ცენტრალური ამერიკის გაერთიანებული რედაქციის ხელმძღვანელი ი. ვასილკოვი. ისინი იყვნენ გაზეთ „კომუნისტის“ რედაქციაში, ჟურნალისტთა სახლში, დაათვალიერეს ლადო გუდიაშვილის სახლ-მუზეუმი.

საქართველოს ჟურნალისტთა კავშირის ახალგაზრდული სტუდიის სტუმრები შემთხვევით არ აღმოჩენილან ერთად. ი. ვასილკოვი ერთადერთი საბჭოთა ჟურნალისტია, რომელიც მექსიკის ერთ-ერთი წამყვანი ჟურნალის საკუთარი კორესპონდენტიც არის. ვ. პოზნერის დიდი პოპულარობის მიუხედავად, მისი მუშაობის ორი სხვა პროფილიც ნაკლებად იცის საბჭოთა მაყურებელმა და მსმენელმა: იგი მრავალი წელია ყოველდღიურად აწყობს გადაცემებს რადიომაუწყებლობის არხებით ამერიკისათვის, ხოლო 1976 წლიდან კომენტატორად გამოდის ამერიკის ტელევიზიით.

მათი მუშაობა იდრეკა, და მით უმეტეს ახლა, გამოხატავს და ავითარებს სხვადასხვა ქვეყნის ადამიანების მისწრაფებას, რომ მოაწყონ უშუალო დიალოგი საყოველთაო საქმეებზე, მშვიდობის პრობლემებზე, ყველა ხალხის მომავალზე.

ჟურნალისტთა სახლში გამართულმა შეხვედრამ განაგრძო ახალგაზრდული სტუდიის წამოწყება, რომელიც მიზნად ისახავს საზღვარგარეთის აუდიტორიისათვის მუშაობის გამოცდილების გაცნობას. აი ახლაც, ახალგაზრდა ჟურნალისტების ტრადიციულ სემინარში, რომელიც 29 ნოემბერს დაიწყება ბიჭვინთაში, მონაწილეობის მისაღებად მოწვეულია „კომსომოლსკაია პრავდის“ საკუთარი კორესპონდენტი ლონდონში პ. მიხალევი. ხიდების გადება გრძელდება.

(საქინფორმი).

• • •

სურათზე: ვ. პოზნერი და ი. ვასილკოვი „კომუნისტის“ რედაქციაში.

ს. კილაძის ფოტო.

ᲧᲐᲑᲐᲗᲘ

ᲕᲘᲥᲢᲝᲠ ᲒᲝᲒᲚᲘᲫᲘᲡ ᲛᲔᲛᲝᲠᲘᲐᲚᲘ

თბილისი. ჰადრაკის სასახლეში მიმდინარე ტურნირში მონაწილეთა კენტი რიცხვია. ეს იმას ნიშნავს, რომ ყოველ ტურში ერთი მოჭადრაკე ისვენებს. მეხუთე ტურში დასვენება ტალს ლიდერობის დაკარგვად დაუჯდა. მას ერთბაშად ორმა მონაწილემ გასწრო. ერთი მათგანი ლვოველი დიდოსტატი რომანიშინია, რომელიც ამ ტურნირში თავისებური „გრაფიკით“ თამაშობს — თეთრებით ყაიმს სჯერდება, შავებით კი იგებს. ამ ტურში რომანიშინმა შავებით სძლია კაროლის და 3 ქულა დააგროვა. ამდენივე ქულა აქვს აზმაიფარაშვილს, რომელიც ყაიმზე შეუთანხმდა უბილავას.

გამყოლმა ბილეთების ჩასაწყობ სპეციალურ ჩანთაში თავთავისანთი „უჯრა“ მიუჩინა ყველა ჩვენგანის ბილეთს, რაც იმას ნიშნავს, რომ მგზავრები პატრონს ჩავბარდით, რომ დღეს ათასი ჭკუის, მიზნისა და მისწრაფების ადამიანებმა, რომლებსაც გადაადგილების სურვილი გვაერთიანებს, ამ ვაგონების ჭერქვეშ უნდა ვათიოთ ღამე.

მგზავრებმა „სპორტული პიჯამები“ გადაიცვეს და ერთმანეთისათვის მოიცალეს, ვიღაც ახალგაზრდა გალაკტიონის ხასიათზეა:

„მთები აჭრელდა, როგორც ეირაფი,
მატარებელი მიჰქრის
ბინდებად,
ეხლა იწყება წიფის გვირაბი,
თქვენ ხომ არაფრის
შეგეშინდებათ?..“

ის იყო, ბოლო სტრიქონი ჩაათავა პოეზიის ტრფიალმა, და სწორედ მაშინ დაკაკვეს ამერიკავკასიის სატრანსპორტო მილიციის მუშაკებმა ქ. თბილისში მერკვლაძის ქ. № 18-ში მცხოვრები, საკავშირო სოფლის მეურნეობის მეცნიერებათა აკადემიის რეგიონალური განყოფილების მუშაკი გრიგოლ სევერიანის ძე ყალიჩავა.

ყალიჩავას აღმოაჩნდა 20 ბოთლი თავისი „ნაწარმოები“ „ვარციხე“, შინ — 46 ბოთლი სამედიცინო სპირტი. მართალია, მეცნიერებს (გაიხსენეთ ნიუტონი) ახასიათებთ დაბნეულობა, მაგრამ რაგინდ დიდი და დაბნეულიც უნდა იყოს მეცნიერი, შეკითხვაზე, რად გინდა ამდენი სპირტიო, შეუძლებელია გიპასუხოს: ყვავილების მოსარწყავადო.

ამ მეცნიერ ყალიჩავას შინ კიდევ 61 ბოთლი სხვადასხვა მარკის კონიაკის ცარიელი ბოთლი აღმოაჩნდა. არც ამას უნდა დიდი მერლოკჰოლმსობა, თუ რისთვის სჭირდებოდა ყალიჩავას კონიაკის ცარიელი ბოთლები.

მეცნიერება, ხარისხები, აკადემია, აი, რა ტიტულები უნდა ვიხმაროთ ყალიჩავას სწავლული პერსონის დასახასიათებლად.

მოდით, ნუ დავდებთ ბრალს კონიაკის „ადგილობრივ მრეწველ“ ყალიჩავას იმაში, რომ მას ეს გასაყიდად უნდოდა და დავუჯეროთ, რომ ეს ეგრეთ წოდებული „კონიაკი“ ნათესავ-მეგობრებისათვის საჩუქრად უნდა მიერთმია. განა საჩუქრად მირთმეული ფალსიფიცირებული შხამი ნაკლებად საზიანოა თვით საზოგადოებისათვის?

ერთი ისეთი კაცის გვარი და სახელი დაასახელა, მასთან მიმდე ვინ იტყოდა „პროფესორი მექრთამეაო“, ან ექიმი „გამომძალველიო“.

მაგრამ მაქსიმალისტებს მაინც ნუ ენდობით. ყოველგვარი უარყოფითი მოვლენა და პერსონაჟი წინათაც არსებობდა, მაგრამ აი, ღვინისა და კონიაკის ფალსიფიკატორი კი ჩვენში ნამდვილად არ არსებულა.

ვინ იცოდა შაქრითა და სხვა „სანელებლებით“ სასმელის შეზავება! საერთოდ ტერმინიც კი „გა-

შხამით სავსე ჭიქები

ᲕᲐᲮᲢᲐᲜᲒ ᲪᲘᲪᲘᲨᲕᲘᲚᲘ

ქონდაო, რომ, თუ მან ეს მართლა დალია, ქართულ და საბჭოთა კინოსელოვნებას თვალი დასდგომია და ეს არის...

ყალიჩავა არ არის უბრალო გვარი თბილისში, ეს იმ ცნობილი ყალიჩავას ვაჟი გახლავთ, ვარაზის ხევში გახმაურებული „ყალიჩავას ამხანაგობა“ რომ შექმნა და თითქმის ნახევრად საკუთრებად აქცია ეს „კოოპერაციული ჯუნგლები“.

თუ წინათ ადამიანი იტყოდა, „ეს იყო ჩვენს დროშიო“, აუცილებლად დიდი ხნის მომხდარ ამბავს გულისხმობდა, მაგალითად, თუ ადამიანი ზნეობრივ სიმაღლეზე ლაპარაკობდა, სინანულით გადაიქნევდა თავს და იტყოდა: „სად იყო ჩვენს დროში მექრთამე...“, ან: „ბავშვების მეტი რა გვყავდა, ბატონო, მაგრამ ვის ჰყავდა რეპეტიტორი...“

ადამიანებს წარსული ყოველთვის უფრო იდეალიზებული გვაქვს, მაგრამ მაინც რაიმე უნდა დავუდოთ სამანად წარსულსა და აწმყოს, მაგალითად — ომი. ომამ-

ᲒᲘᲠᲩᲘ ᲛᲔᲠᲩᲘᲚᲘ

ᲡᲐᲡᲢᲣᲠᲜᲘᲠᲝ ᲝᲠᲑᲘᲢᲐ

ᲞᲐᲓᲠᲐᲙᲘ. არაბეთის გაერთიანებული საემიროების ქალაქ დუბაიში გრძელდება ქალთა და ვაჟთა გუნდების მსოფლიო ოლიმპიადები. ხუთი ტურის შემდეგ სსრ კავშირისა და ჩინეთის ქალთა ნაკრებმა გუნდებმა 12-12 ქულა (15-15 შესაძლებლიდან) დააგროვეს და ლიდერობენ. აღსანიშნავია, რომ ჩვენმა ქალებმა ხუთივე შეხვედრა მოიგეს. მაია ჩიბურდანიძემ 3 პარტია ითამაშა და 2,5 ქულა დააგროვა, ელენე აბაილოვსკაიამ 4-დან — 3,5 ქულა, ნონა გაფრინდაშვილმა — 4-დან 4, ხოლო ნანა ალექსანდრიამ 4-დან 2 ქულა. სსრ კავშირის ვაჟთა ნაკრებმა 5 მატჩიდან 4 მოიგო და 1 ფრედ დაამთავრა, 20 შესაძლებლიდან 15,5 ქულა დააგროვა და პირველ ადგილზეა. იუგოსლავები 15 ქულით მეორე ადგილზე არიან. ჩვენი კაცებიც აქტივი ასეთია: გარი კასპაროვი — 3 შესაძლებლიდან 2,5 ქულა, ანატოლი კარპოვი — 3-დან 1,5, ანდრია სოკოლოვი — 4-დან 3,5 არტურ იუსუპოვი — 4-დან 3, რაფაელ ვაჰანიანი — 3-დან 2,5, ვიტალი ცეშკოვსკი — 3-დან 2,5 ქულა. გუშინ ოლიმპიადაზე მეექვსე ტურის მატჩები გაიმართა.

ᲨᲔᲮᲕᲐᲣᲠᲘ. გთავაზობთ უმაღლესი ლიგის გუნდების საკავშირო ჩემპიონატის 30-ე ტურის გუშინ გამართული კალენდარული მატჩების შედეგებს: „დნეპრი“-თბილისის „დინამო“—2:3, „სპარტაკი“-„ნეფთჩი“ — 4:0, კიევის „დინამო“-„ზენიტი“ — 5:3, „ყაზანთა“-„მეტალისტი“ — 3:2, მინსკის „დინამო“-„ყაზგირისი“ — 7:2.

ᲗᲐᲕᲘᲡᲣᲤᲐᲚᲘ ᲞᲘᲠᲓᲐᲞᲐ. ბაქოში დამთავრდა ტრადიციული პირადი შეჯიბრება ამერკავკასიის რესპუბლიკების ჭაბუკ სპარტაკიად ათლეტებს შორის. 1971-1973 წლებში დაბადებულ ჭაბუკთა ასპარეზობაში საქართველოს სპორტსმენთაგან პირველი ადგილები მოიპოვეს ირაკლი თულაშვილმა (57 კგ-მდე წონა), გოჩა სულაძემ (60 კგ), კიაზო ბიჩინაშვილმა (66 კგ) და გიორგი მიშელაძემ (71 კგ). მძიმე წონაში დურმიშხან ვაგაზოვმა მესამე ადგილი დაიკავა. 1968-1970 წლებში დაბადებულთა შორის კი ჩვენი რესპუბლიკის წარმომადგენელთაგან უძლიერესის წოდება მოიპოვა თამაზ კურკუმელმა (97 კგ). ვერცხლის მედლები დაჯილდოვდნენ იოსებ მაკუკაძე (62 კგ) და თამაზ ქვილეძე (74 კგ), ბრინჯაოს მედლებით — ზაურ აფციაური (68 კგ) და ალექსანდრე მამალაძე (74 კგ).

ᲤᲘᲠᲔᲜᲪᲘᲡᲘ. სეულში დასასრულს მიუახლოვდა საერთაშორისო ფედერაციის თასის გათამაშება ქალთა გუნდებს შორის. ქვეკატეგორიებში ყველას აჯობებს სსრ კავშირისა და პერუს კოლექტივებმა. დღეს ამ გუნდებს ფინალური მატჩია.

1982 ᲬᲚᲘᲡ ᲡᲐᲮᲔᲚᲛᲬᲘᲤᲝ ᲚᲝᲢᲔᲠᲘᲘᲡ ᲛᲝᲛᲒᲒᲔᲑᲘᲐᲜᲘ ᲡᲘᲡᲘ

ქალაქ ყაზანში 1986 წლის 15 ნოემბერს გამართული 31-ე მოგებათა ტირაჟის ᲝᲤᲘᲪᲘᲐᲚᲣᲠᲘ ᲪᲘᲤᲠᲘᲡᲘ.

მოგება ხვდა სესხის ოცდაცამეტივე თანრიგის სერიებისა და ობლიგაციების შემდეგ ნომრებს:

სერიის №	ობლიგაციის №	მოგება მანეთობით	სერიის №	ობლიგაციის №	მოგება მანეთობით	სერიის №	ობლიგაციის №	მოგება მანეთობით
200155	040*)	1000	235781	034*)	2500	264950	007*)	1000
200298	073*)	2500	236270	074*)	2500	265793	053*)	1000
200862	025*)	1000	237570	038*)	1000	266761	1—100	100
201030	053*)	2500	238344	062*)	500	267135	045*)	500
201156	068*)	500	238369	097*)	500	268016	1—100	100
201234	1—100	250	238834	049*)	5000	269309	018*)	500
201761	076*)	500	239661	1—100	250	269416	071*)	1000
202781	1—100	500	239663	054*)	2500	269839	1—100	100
202913	1—100	250	240537	1—100	250	269947	1—100	100
203012	1—100	100	240591	078*)	1000	271104	075*)	1000
204503	1—100	250	240872	045*)	500	271493	079*)	500
206183	1—100	100	241346	050*)	1000	272029	055*)	500
206450	100*)	1000	242225	094*)	1000	272270	034*)	500
206703	1—100	100	242455	077*)	1000	272621	1—100	100
207361	1—100	100	242542	039*)	500	273396	1—100	500
207786	038*)	500	242956	051*)	500	273464	034*)	1000
208781	1—100	250	243129	1—100	100	274263	051*)	1000
208900	079*)	2500	244926	1—100	250	274781	065*)	1000
209158	066*)	1000	244937	1—100	250	274857	1—100	250
210028	053*)	500	245392	1—100	100	275376	034*)	5000
210043	042*)	1000	245880	1—100	250	275638	1—100	100
211888	1—100	100	245967	051*)	500	276135	055*)	1000
212758	1—100	250	246007	1—100	100	276330	078*)	1000
213169	080*)	500	246806	070*)	500	276878	008*)	500
213929	063*)	500	247356	041*)	1000	277849	032*)	500
214136	1—100	250	248584	1—100	250	277964	068*)	1000
214326	059*)	1000	248710	1—100	250	278357	1—100	100
214364	024*)	500	249395	098*)	1000	278897	078*)	1000
214456	1—100	100	249648	094*)	500	278919	1—100	250
216255	1—100	100	249891	1—100	100	278960	087*)	500
216616	080*)	1000	249950	034*)	1000	279030	1—100	100
217653	1—100	100	249957	087*)	2500	279816	022*)	1000
218753	077*)	1000	250120	062*)	2500	280303	041*)	1000
218880	1—100	100	251952	096*)	500	280532	1—100	250
219232	048*)	500	252413	034*)	500	281715	1—100	250
219233	073*)	500	252811	1—100	250	282012	008*)	1000
219290	1—100	250	253901	076*)	2500	282437	096*)	1000
219870	090*)	2500	253983	1—100	100	283068	099*)	500
220260	097*)	1000	254027	1—100	100	284149	1—100	100
220640	080*)	1000	254245	011*)	500	285086	1—100	100
221121	086*)	500	254380	079*)	500	287243	022*)	2500
221975	041*)	5000	254511	097*)	500	287805	064*)	1000
222141	1—100	250	254892	013*)	500	288374	039*)	2500
222226	1—100	100	255108	1—100	100	288953	076*)	500
222673	076*)	2500	255181	076*)	1000	289716	009*)	500
222710	040*)	1000	256784	009*)	1000	290330	1—100	100
224433	073*)	1000	256801	010*)	500	290347	1—100	250
224888	081*)	500	256818	1—100	100	290882	046*)	1000
224990	100*)	1000	257400	1—100	100	291306	054*)	2500
225668	1—100	250	257687	090*)	500	291330	041*)	1000
226378	010*)	500	258574	002*)	2500	292088	085*)	2500
226506	005*)	500	258718	028*)	500	292249	1—100	100
226714	039*)	1000	258778	1—100	100	292653	098*)	10000
226878	045*)	1000	258849	011*)	500	293774	1—100	250
228505	1—100	100	258965	086*)	1000	293863	044*)	1000
228621	038*)	1000	260835	013*)	500	294009	074*)	500
228668	081*)	500	260863	1—100	100	294848	031*)	1000
231426	051*)	5000	261170	019*)	1000	295022	069*)	2500
231537	1—100	250	261799	021*)	500	295967	039*)	1000
232088	023*)	500	261941	1—100	250	295997	100*)	5000
232327	1—100	100	261973	1—100	100	296994	009*)	2500
232343	054*)	500	262432	036*)	1000	297892	064*)	1000
232914	003*)	2500	262844	1—100	100	298241	100*)	1000
233553	011*)	1000	263260	1—100	100	298417	051*)	2500
234798	1—100	100	263498	046*)	1000	298493	075*)	500
234884	022*)	500	263540	1—100	100	299178	1—100	100
			263603	088*)	1000	299716	1—100	100

*** ამ სერიის ობლიგაციების დანარჩენ 99 ნომერს ხვდა 100 მანეთი მოგება თითოეულს.**

ცხრილში ნაჩვენებია ორმოცდაათმანეთიანი ობლიგაციების მოგებანი ასმანეთიან ობლიგაციაზე 100, 250, 500 მანეთის თანაბარი ოდენობის მოგების შემთხვევაში მოგებული სერიის ყველა ნომერზე შესაბამისად გაიცემა 200, 500 და 1000 მანეთი. ასმანეთიანი ობლიგაციის ერთ-ერთ ნომერზე 500, 1000, 2500, 5000 და 10.000 მანეთის მოგების შემთხვევაში მეორე ნომერზე მოგება იქნება 100 მანეთი და ობლიგაციაზე შესაბამისად გაიცემა 600, 1100, 2600, 5100 და 10.100 მანეთი. 25-მანეთიან ობლიგაციაზე გაიცემა ორმოცდაათმანეთიან ობლიგაციაზე მოგების ნახევარი. მოგების თანხაში შედის მოგებული ობლიგაციის ნომინალური ღირებულება.

ეს ცხრილი ოფიციალური დოკუმენტია, რომლითაც შემნახველი სალაროები გასცემენ მოგებას დადგენილი წესით, გაზეთის მომდევნო ნომრის მიღების შემდეგ.

მოგებათა ტირაჟის მომწყობი კომისიის თავმჯდომარე — თორნეთის ასსრ მინისტრთა საბჭოს თავმჯდომარის მოადგილე ნ. ვ. ᲓᲐᲜᲘᲚᲝᲕᲘᲩᲘ.

კომისიის პასუხისმგებელი მდივანი ᲩᲐ. ᲘᲐ. ᲨᲣᲨᲐᲠᲘᲜᲘᲜᲐ.

ᲝᲠᲨᲐᲑᲐᲗᲘ, 24 ᲜᲝᲔᲛᲑᲔᲠᲘ

პირველი პროგრამა. 9.00 — „ვრემია“. 9.40 — საფეხბურთო მიმოხილვა (განმეორებით) (მ.). 10.10 — მოამბე. 10.45 — „საბჭოური ცხოვრების წესი“. სატელევიზიო დოკუმენტური ფილმები „გზა შინისაკენ“ და „დროის მხარდამხარ“. 11.35 — სატელევიზიო დადგმა „მაჩვები“ (პირველი ნაწილი). 13.00 — მასწავლებლის საათი — ინფორმატიკისა და გამოთვლითი ტექნიკის საფუძვლები. 13.30 — საინფორმაციო გამოშვება. 13.45 — სატელევიზიო დადგმა „მაჩვები“ (მეორე ნაწილი). 15.15 — სატელევიზიო დოკუმენტური ფილმი „კუბიტანგი“. 15.30 — მოკლემეტრაჟიანი სატელევიზიო მხატვრული ფილმი „ტუნუნა“. 16.05 — საინფორმაციო გამოშვება (რუსულ ენაზე). 16.15 — მოსწავლეთათვის რუსული ენა. 16.45 — საქართველოს ისტორია. 17.15—დღეს თბილისის კინოთეატრების ეკრანებზე. 17.25—ქართული სატელევიზიო დოკუმენტური ფილმი „სამეგრელოს ჩანახატები“. 17.45 — დოკუმენტური ფილმი „ვინ მოვა სტადიონზე?“. 17.55 — განცხადებები. 18.00 — ქართული მუსტაპლიკაციური კინო-50. ნახატი ფილმი „ქვასანაგი“. 18.15 — პროფტექნიკური სასწავლებლების მოსწავლეთათვის. „ეურადღებით, საწარმოშია ახალბედა!“ 18.45 — პარტიული ცხოვრება. „პროპაგანდის ტ ი“. 19.15 — საერთაშორისო დღიური. 19.45 — დღეს მსოფლიოში (მ.). 20.00 — მოამბე. 20.40 — „ხრუნვა“. 21.25 — ჩვენი პრემიერა. ქართული სატელევიზიო დოკუმენტური ფილმი „ბაუმი“ (საქართველოს ტელევიზიმლების სტუდიის ნაწარმოები). 22.00 — „ვრემია“. 22.40 — „ახლა სვანეთი სადღაც შორს არის“ — რეკვიემ მარგიანი. 23.50 — საინფორმაციო გამოშვება.

მეორე პროგრამა. 16.35 — მხატვრული ფილმი „ერთგულნი“. 17.50 — სატელევიზიო დოკუმენტური ფილმები „ეკიპასტუზი“ და „ხელოსნები“.

ᲡᲐᲛᲨᲐᲑᲐᲗᲘ, 25 ᲜᲝᲔᲛᲑᲔᲠᲘ

პირველი პროგრამა. 9.00 — „ვრემია“. 9.35 — მოამბე. 10.15 — დღეს თბილისის კინოთეატრების ეკრანებზე. 10.25 — ქართული სატელევიზიო დოკუმენტური ფილმი „ამინდის რომანტიკოსები“. 10.45 — სატელევიზიო დოკუმენტური ფილმი „ციკლონი“. 11.05 — საერთაშორისო დღიური (განმეორებით). 11.35 — სატელევიზიო მხატვრული ფილმი „ფველაფერში დამნაშავეა ზალინა“. 12.50 — ქართული სატელევიზიო მოლემეტრაჟიანი მხატვრული ფილმი „ეფემერა“. 13.05 — ქართული ენის ტელეკურსი. 13.35 — საინფორმაციო გამოშვება. 13.50 — ამბიტურიენტებისათვის. ქიმია. 14.20 — სატელევიზიო დადგმა „მაჩვები“ (მესამე ნაწილი). 16.05 — საინფორმაციო გამოშვება (რუსულ ენაზე). 16.15 — შევისწავლოთ ინგლისური ენა. 16.45 — დღეს თბილისის კინოთეატრების ეკრანებზე. 16.55 — ქართული სატელევიზიო დოკუმენტური ფილმი „15 წლის შემდეგ“. 17.30—განცხადებები. 17.35—პროფტექნიკური სასწავლებლების მოსწავლეთათვის. „მიხარია, როცა ჩემი შეკერილი მოსწონთ“ (განმეორებით). 17.55 — რეკლამა. 18.10 — ქართული სატელევიზიო დოკუმენტური ფილმი „გუდასტვირი“. 18.40 — მოსწავლეთათვის. „ჩვენ და ილია“ (ი. ჭავჭავაძის დაბადების 150 წლისთავისათვის). 19.20 — ახალი წიგნები. 19.45 — დღეს მსოფლიოში (მ.). 20.00 — მოამბე. 20.35 — „ეერნისაჟი“ (ოთხმოციანელთა ნამუშევრების გამოფენა). გადაცემა პირველი 21.20 — სიმფონიური მუსიკის კონცერტი. 22.00 — „ვრემია“. 22.50 — ჩვენი საუკუნე გიცავს უახლესი.

მეორე პროგრამა. 16.35 — სატელევიზიო დადგმა „პერგიუნტი“. 17.50 — გაცხადებები. 17.55 — სატელევიზიო დოკუმენტური ფილმი „კანიმეხელი მწყემსი“. 18.10 — მოსწავლეთათვის. მათემატიკა.

ᲮᲣᲗᲨᲐᲑᲐᲗᲘ, 26 ᲜᲝᲔᲛᲑᲔᲠᲘ

პირველი პროგრამა. 9.00 — „ვრემია“. 9.35 — მოამბე. 10.10 — დღეს თბილისის კინოთეატრების ეკრანებზე. 10.20 — ჩვენს დიად სამშობლოში. სატელევიზიო დოკუმენტური ფილმი „ქალაქი თეთრ ბორცვზე“. 10.40 — საბჭოური ცხოვრების წესი. სატელევიზიო დოკუმენტური ფილმი „ამხანაგო ინჟინერო!“ 11.05 — მოგზაურთა კლუბი (მ.). 12.05 — „ეერნისაჟი“ (ოთხმოციანელთა ნამუშევრების გამოფენა) გადაცემა პირველი (განმეორებით). 12.50 — მასწავლებლის საათი. ბუნების დაცვა. 13.20 — სატელევიზიო დოკუმენტური ფილმი „წითელი მხატვარი“. 13.30 — მათემატიკის ტელეკურსი. 14.00 — საინფორმაციო გამოშვება. 14.15 — სატელევიზიო მხატვრული ფილმი „მხედრები“. პირველი სერია. 15.20 — სამეცნიერო-პოპულარული ფილმი „ადამიანები და მთები“. 15.50 — დოკუმენტური ფილმი „პრემია 36 და 6-სათვის“. 16.05 — საინფორმაციო გამოშვება (რუსულ ენაზე). 16.15 — დღეს თბილისის კინოთეატრების ეკრანებზე. 16.25 — „ბავშვებს ცხოველების შესახებ“ (გადაცემა ლევიზორობთ ალბანეთზე“ (მ.). 17.40 — მოსწავლეთათვის. „ჩვენი თვითმოქმედება“ (მონაწილეობენ სამტრედიის სამუსიკო სკოლის მოსწავლეები და ქორეოგრაფიული ანსამბლი „იმერი“). 18.10 — განცხადებები. 18.15 — მოქმედების, გარდაქმნის, წინსვლის პროგრამა. „დავაჩქაროთ მეცნიერულ-ტექნიკური პროგრესი“. 18.40 — „ვინ იყო სიმონ სხირტლაძე?“ (განმეორებით). 19.45 — დღეს მსოფლიოში (მ.). 20.00 — დიადი ოქტომბრის საიუბილეოდ. „ხალხური შემოქმედების მეორე საკავშირო ფესტივალი“. 20.20 — მოამბე. 20.55 — „სახელმწიფო მიღება — ხარისხის გარანტია“. 21.10 — კალათბურთი სსრ კავშირის პირველობაზე: კიევის ასკ — თბილისის „დინამო“. 21.45 — საქართველოს სანაოსნო — ცისფერ გზებზე. 22.00 — „ვრემია“. 22.45 — ჩვენი პრემიერა. ქართული მხატვრული ფილმი „მონანიება“.

მეორე პროგრამა. 16.35 — სატელევიზიო მხატვრული ფილმი. 17.45 — განცხადებები. 17.50 — სატელევიზიო დოკუმენტური ფილმი „ორი ნაბიჯი პოლარული წრიდან“. 18.05 — მოსწავლეთათვის ფიზიკა.

ᲨᲐᲑᲐᲗᲘ, 29 ᲜᲝᲔᲛᲑᲔᲠᲘ

პირველი პროგრამა. 9.00 — „ვრემია“. 9.35 — მოამბე. 10.10 — დღეს თბილისის კინოთეატრების ეკრანებზე. 10.20 — შევისწავლოთ ქართული ენა. 10.50 — ხალხური შემოქმედება. „მღერის ვოკალურ-ინსტრუმენტული ანსამბლი „ორიონი“ (განმეორებით). 11.20 — პოეზიის ხუთი წუთი. 11.25 — დიადი ოქტომბრის შესახვედრად. „მეგობრების ეკრანი“ (გადაცემა მოამზადა უკრაინის ტელევიზიამ). 12.55 — მსოფლიოს ხალხთა ცეკვები. 13.55 — პოეზიის ხუთი წუთი. 14.00 — „წიგნის მოყვარულთა კლუბი“. 14.35 — „ბუნების კარი“. 15.20 — შევისწავლოთ რუსული ენა. 15.50 — საინფორმაციო გამოშვება. 16.00 — პოეზიის ხუთი წუთი. 16.05 — „სამხრეთი საზღვრების სადარაჯოზე“. სატელევიზიო ჟურნალი საბჭოთა არმიის მეომრებისათვის. 16.50 — მოსწავლეთათვის. „2000 მეტრის სიმაღლეზე“ (განმეორებით) 17.20 — ქართული მულტიპლიკაციური კინო-50. ნახატი ფილმი „სახლობანა“. 17.35 — სახალხო კონტროლის ეკრანი. 18.15 — ახალგაზრდობისათვის. „ხელოვნების ლექტორიუმი“. 18.50 — ქართული მულტიპლიკაციური კინო-50. ნახატი ფილმი „მონადირენი“. 19.05 — „ფიზიოლოგიის ინსტიტუტი 50 წლისაა“ (განმეორებით). 20.00 — მოამბე. 20.35 — სატელევიზიო დოკუმენტური ფილმი „ერეკანი“. 21.05 — მუსიკალური გადაცემა „მეგობრობის ფრთებზე“ (სომხეთში საბჭოთა ხელისუფლების გამარჯვების 66 წლისთავის გამო). 22.00 — „ვრემია“. 22.40 — მუსიკალური გადაცემა „მეგობრობის ფრთებზე“ გაგრძელება.

ᲙᲘᲠᲘᲐ, 30 ᲜᲝᲔᲛᲑᲔᲠᲘ

პირველი პროგრამა. 9.00 — „ვრემია“. 9.35 — მოამბე. 10.10 — მუსიკალური გასართობი პროგრამა. 11.00 — „სამეურნეო მექანიზმი — სიახლენი, პრობლემები“. — „სახელმწიფო მიღება ხარისხის გარანტიაა“. 11.30 — კინოფიშა. 12.00 — „დილის ფოსტა“ (მ.). 12.30 — საკვირაო გამოფენა. 12.35 — ხალხური შემოქმედება. „სიმღერის შესწავლა“ (გადაცემას უძღვება რესპუბლიკის დამსახურებული არტისტი თ. ქვეხლიშვილი). 13.05 — „დონორობა სპპატიო მოვალეობაა“. 13.25 — „მსოფლიო და ახალგაზრდობა“ (მ.). 14.00 — ქართული ენისა და ლიტერატურის ტელეკურსი. 14.30 — ქართული მულტიპლიკაციური კინო-50. ნახატი ფილმი „ტყის კვარტეტი“. 14.45 — საკვირაო გამოფენა. 14.50 — ქართული საესტრადო მელოდიები. 15.40 — ვესტნიკი. 16.10 — საკვირაო გამოფენა. 16.15 — „სტუდია დიალოგი“. 17.20 — სატელევიზიო ჟურნალი ქალებისათვის „იავნანა“. 18.20 — „გახსენება“ (გ. ნიორაძის დაბადების 100 წლისთავის გამო). 19.00 — საერთაშორისო პანორამა (მ.). 19.45 — კინონარკვევი. 20.00 — მოამბე. 20.35 — ზღაპრის გუდა. 20.55 — „კინოს სამყაროში“ — სატელევიზიო ჟურნალი. 22.00 „ვრემია“. 22.45 — სპორტული პროგრამა „დიალოგი მიხეილ ტალოთან“ და კალათბურთი სსრ კავშირის პირველობაზე: კიევის ასკ — თბილისის „დინამო“.

ᲪᲘᲡᲤᲔᲠ ᲔᲙᲠᲐᲜᲖᲔ

ᲡᲐᲥᲐᲠᲗᲕᲔᲚᲝᲡ ᲢᲔᲚᲔᲕᲘᲖᲘᲘᲡ ᲔᲠᲗᲘᲐᲜᲘ ᲐᲠᲮᲘᲡ ᲞᲠᲝᲒᲠᲐᲛᲐ

ᲞᲘᲠᲕᲔᲚᲘ ᲞᲠᲝᲒᲠᲐᲛᲐ

პირველი პროგრამა. 9.00 — „ვრემია“. 9.35 — მოამბე. 10.10 — „ბუნებრივი ფასეულობანი“. 10.40 — „ბოლოს ეს ბავშვები“. 11.10 — „ეროვნული ფასეულობანი“. 11.40 — „ბავშვთა ეკრანი“. 12.10 — „ბავშვთა ეკრანი“. 12.40 — „ბავშვთა ეკრანი“. 13.10 — „ბავშვთა ეკრანი“. 13.40 — „ბავშვთა ეკრანი“. 14.10 — „ბავშვთა ეკრანი“. 14.40 — „ბავშვთა ეკრანი“. 15.10 — „ბავშვთა ეკრანი“. 15.40 — „ბავშვთა ეკრანი“. 16.10 — „ბავშვთა ეკრანი“. 16.40 — „ბავშვთა ეკრანი“. 17.10 — „ბავშვთა ეკრანი“. 17.40 — „ბავშვთა ეკრანი“. 18.10 — „ბავშვთა ეკრანი“. 18.40 — „ბავშვთა ეკრანი“. 19.10 — „ბავშვთა ეკრანი“. 19.40 — „ბავშვთა ეკრანი“. 20.10 — „ბავშვთა ეკრანი“. 20.40 — „ბავშვთა ეკრანი“. 21.10 — „ბავშვთა ეკრანი“. 21.40 — „ბავშვთა ეკრანი“. 22.10 — „ბავშვთა ეკრანი“. 22.40 — „ბავშვთა ეკრანი“. 23.10 — „ბავშვთა ეკ