პროლეტარელნო ყველა ქვეყნისა, შეერთდით!

კომუნისტი

საქართველოს კომუნისტური პარტიის ცენტრალური კომიტეტის, საქართველოს სსრ უმაღლესი საბჭოს და მინისტრთა საბჭოს ორგანო

КОМУНИСТ — ОРГАН ЦК КП ГРУЗИИ, ВЕРХОВНОГО СОВЕТА И СОВЕТА МИНИСТРОВ ГРУЗИНСКОЙ ССР

გაზეთი გამოდის 1920 წლის 3 ივნისიდან

№ 170 (20211) — შაბათი, 23 ივლისი, 1988 წელი. — ფასი 3 კაპ.

გუშინ, დღეს, ხვალ

ფაქტი ■ მოვლენა ■ კომენტარი

მოსავლის ავტოკოლონები

ამ დღეებში კახეთში ალოობრივ გაგზავნილი რესპუბლიკის საავტომობილო ტრანსპორტის სამინისტროს სხვადასხვა ორგანიზაციის ათობით სატვირთო ავტომანქანაა ადგილებზე შექმნილი სარემონტო ბრიგადები დროულად უწევენ ტექნიკურ დახმარებას მოქმედ ეკიპაჟებს. მძღოლებისათვის სოფლსაბჭოებმი შექმნილს სრულფასოვანი დასვენების საჭირო პირობები,

— დღეს მარტო კახეთში როდი მუშაობენ ჩვენი სატვირთო მანქანები, — უთხრა საქინფორმის კორესპონდენტს სამინისტროს ტვირთზიდვის სამმართველოს უფროსმა ა. ჩიჩოკაძე. — ასობით სატვირთო მანქანა გაგზავნეთ დასავლეთ საქართველოს მრავალ რაიონში — ხობის, ოჩამჩირის, გალის, ზუგდიდისა და სხვა რაიონებში მათ გაიქეთ ჩაი პლანტაციებიდან.

შარშან დარგის სატვირთო მანქანებმა მინდვრებიდან და პლანტაციებიდან გაიტანეს 300 ათასი ტონა სოფლის მეურნეობის პროდუქცია.

▼▼

დაჩინაურდნენ კალინინელები

მეიდლიანი წლის 6 თვის მაჩვენებლების მიხედვით ჭიათურმანგანუმის საწარმოთა შორის უკეთესზე კარგად გაისარჯნენ კალინინის სახელობის მაღაროთა-სამმართველოს მშრომელები, რომლებმაც გეგმა 114,4 პროცენტით შეასრულეს, ამასთან მოიპოვეს და ქვეყნის მეტალურგიულ ქარხნებს მიაწოდეს საუკეთესო ხარისხის მადნის კონცენტრატი, შეამცირეს მანგანუმის მოპოვების თვითღირებულება, და დაზოგეს დიდძალი ელექტროენერგია.

კალინინელები წლის მეორე ნახევარში კიდევ უფრო ენერგიულად შრომობენ. მაგალითად, ივლისის 20 დღეში მათ მოიპოვეს 5,7 პროცენტით მეტი მანგანუმი, ვიდრე ივნისის შესაბამის პერიოდში.

მისასალმებელი დეპეშა

სკკპ ცენტრალურმა კომიტეტმა, სსრ კავშირის უმაღლესი საბჭოს პრეზიდიუმმა და სსრ კავშირის მინისტრთა საბჭომ მისასალმებელი დეპეშა გაუგზავნეს პოლონეთის გაერთიანებული მუშათა პარტიის ცენტრალური კომიტეტის პირველ მდივანს, პოლონეთის სახალხო რესპუბლიკის სახელმწიფო საბჭოს თავმჯდომარეს ვ. იარუზელსკის, პოლონეთის სახალხო რესპუბლიკის მინისტრთა საბჭოს თავმჯდომარეს ზ. მესნერს ეროვნული დღესასწაულის — პოლონეთის აღორძინების 44 წლისთავის გამო.

დეპეშაში ხაზგასმულია, რომ ორმხრივი თანამშრომლებისადმი ახალი მიდგომები, რომლებიც სკკპ XXVII ყრილობამ და პოლონეთის გაერთიანებული მუშათა პარტიის X ყრილობამ შეიმუშავეს, სსრ კავშირში მიმდინარე გარდაქმნა და სოციალისტური განახლებისა და რეფორმების გეზი, რომელიც პოლონეთის სახალხო რესპუბლიკაში ხორციელდება, ხელსაყრელ წანამძღვრებს უქმნის საბჭოთა კავშირ-პოლონეთის ურთიერთობის აყვანას თვისებრივად უფრო მაღალ საფეხურზე. ამ პროცესს მძლავრი იმპულსი მიანიჭა 1988 წლის ივლისში სკკპ ცენტრალური კომიტეტის გენერალური მდივნის ოფიციალურმა მეგობრულმა ვიზიტმა პოლონეთის სახალხო რესპუბლიკაში და ამ ვიზიტის დროს მიღწეულმა მორიგებებმა.

დღეს ძალიან ბევრი საქმე გვაქვს

XIX საკავშირო პარტკონფერენციის გადაწყვეტილებათა განმარტება და პროპაგანდა კომუნისტთა მნიშვნელოვანი ამოცანაა

„კონფერენციიდან რამოვედი თუ არა, მაშინვე ღამის ცვლაში ვავედი, — გვწერს ჩერკოვიელი მუშა ს. შახტინი — გული ვერ მითმენდა, მინდოდა ამხანაგებისათვის გამეზიარებინა ის შთაბეჭდილებანი, რომელნიც ამ ოთხი არაჩვეულებრივი დღის განმავლობაში მივიღე. თანაც სამუშაოც ვერ ითმენს. ახლა ხომ გაორკეცებული ენერგიით უნდა ვიშრომოთ“...

არსებითად ამაზეცვა ლაპარაკი XIX საკავშირო პარტკონფერენციის სხვა დელეგატთა წერილებშიც. მშობლიურ კოლექტივებს რომ დაუბრუნდნენ, მათ მაშინვე, დაუყოვნებლივ მოამედეს ხელი მორიგ საქმეებს. დღეს კი საქმე ძალიან ბევრია! კონფერენციამ მიზნად დაგვისახა სერიოზული და დიდი მუშაობა, რომლის მთავარი ამოცანაა საბჭოთა ადამიანების ცხოვრების გაუჯობესება.

ეს ასე თუ ისე ითქვა მოხსენებაში და მეტწილ გამოსვლებში. ამ აზრით ათის გამსჭვალული მიღებული რეზოლუციები. კონფერენციამ ბაზისამთ აღნიშნა: „მიღებულ გადაწყვეტილებათა განხორციელებას გადაუდებელი ხასიათი აქვს, და საჭიროა საქმის, ინტერესების გათვალისწინებით დაუყოვნებლივ დავიწყოთ მათი რეალიზაცია“.

დაუყოვნებლივ... ეს ეხება პროპაგანდასაც და დასახულ ღონისძიებათა შესრულების ორგანიზაციასაც. ერთიც და მეორეც უნდა ვაკეთებოთ კომპლექსურად, ლმობად განვუმარტოთ ადამიანებს პარტიული ფორუმის გადაწყვეტილებათა არსი და ამავე დროს დავიწყოთ კოლექტივები მათი ხორციშესხმისათვის. მხოლოდ ჩვენი საერთო გარჯა, ბეჯითი, შეუპოვარი, გულმოდგინე შრომა ამის საწინდარი, რომ შესრულდება პარტიის გეგმები, უზრუნველყოფილი იქნება ხალხის ცხოვრების ახალი დონე, — სულიერიც და მატერიალურიც. ახეთია პარტიული ფორუმის მასალებისა და დოკუმენტების ახსნა-განმარტებისათვის მუშაობის ცენტრალური მიმართულება, რაც სულ უფრო ფართოდ ჩაიდგება ახლა.

კონფერენციაში მონაწილეობდა ხუთი ათასი დელეგატი. ისინი მისი როლისა და მნიშვნელობის პირველი და ყველაზე აქტიური პრაპაგანდისტები არიან. სწორად იქცევიან ის პარტიული კომიტეტები, რომლებიც დღეს მათ ძალევენ სიტყვას შემადგენლობით მრავალრიცხოვან და სხვადასხვაგვარ აუდიტორიაში. რა თქმა უნდა, საჭიროობა კონფერენციის მუშაობის დროს მეტად ფართოდ იყო უზრუნველყოფილი. და მაინც მის მონაწილეთა ცოცხალ სიტყვას განსაკუთრებული მნიშვნელობა აქვს. მათ მსმენელებამდე მიაქვთ პარტიული დისკუსიის აღმოსფერო, ესაუბრებიან პირადი შთაბეჭდილების, სხვა რეგიონებიდან ამხანაგებთან შეხვედრების შესახებ.

კონფერენციამ შეიმუშავა საპროგრამო პოზიცია ჩვენი ცხოვრების ძირეულ პრობლემებზე. მასში შერწყმულია თეორია და პრაქტიკა. პოლიტიკური და სამართლებრივი რეფორმა, პარტიისა და საბჭოების ურთიერთდამოკიდებულება, ეროვნებათშორისი ურთიერთობის შემდგომი განვითარება და ბევრი სხვა რამ, ადამიანებს შორის ბადეს მთელ რიგ კითხვებს. მათში რომ საფუძვლიანად გავერკვეთ, საჭიროა კვალიფიციურ სპეციალისტთა დახმარება. სწორედ ამიტომ საჭიროა კონფერენციის გადაწყვეტილებათა ახსნა-განმარტების ჯგუფში შევიყვანოთ ხელმძღვანელი პარტიული და საბჭოთა მუშაკები, ეკონომისტები, იურისტები, ფილოსოფოსები, პრაქტიკოსები და მეცნიერები.

ერთი სიტყვით, ამის გამო შეიძლება ითქვას: მუშაობის ყველა ფორმა კარგია, ფორმალურის გარდა. ფორმალიზმი კი, როგორც რედაქციის ფოსტა მოწმობს, უკვე აქაც აღწევს. განა შეიძლება ნორმალურად ჩაითვალოს, რომ ზოგჯერ ადგილებზე ყველაფერს ამოწურავენ მხოლოდ მოხსენებისა და რეზოლუციების ხმამაღალი კითხვით, თავს არ იწუხებენ პასუხი გასცენ კითხვებს, რომლებიც რაღაცით ბუნდოვანი რჩება?

პარტიული კონფერენციის შედეგებთან დაკავშირებული ახსნა-განმარტებითი მუშაობა მხოლოდ მაშინ მიაღწევს სრულად თავის მიზანს, თუ მაქსიმალურად შეიხება კონკრეტულ პრობლემებს, რომლებთაც ეხა თუ ის კოლექტივი ცხოვრობს, ამ კოლექტივის წევრებს გაუღვიძებს ხურვილს აქტიურად იმოქმედონ საქმის გასაუმჯობესებლად შინაგანი რეზერვების გამოყენებისათვის.

ეი ზოგიერთი მაგალითი, რომლებიც ყურადღებას იმსახურებს. გაერთიანება „ჩრდილოალმოსავლეთოკრის“ პოლიარნინის სამთო მამდიდრებელი კომბინატის „ლენინგრადსკის“ სამაღლობი გამოვიდა კონფერენციის დელეგატი ბრიგადირი ა. ლეუხინი. „ჩვენ შეგვიძლია და მოვალეცა ვართ ვიმუშაოთ უკეთ!“ — ასე დაამთავრა მან თავისი სიტყვა. ამხანაგები დაეთანხმნენ მას. გამართული განხილვის შედეგი გახდა კონკრეტული ვალდებულება, რომელიც კოლექტივმა იკისრა: ძვირფასი ლითონის მოპოვების ხუთწლიანი დავალება შეასრულოს 3. ი. ლენინის დაბადების 119 წლისთავისათვის.

მეორე ფაქტი — დონეცკელ მეშახტეთა ცხოვრებიდან. მაკეევკის „კრასნოგვარდეისკაიას“ შახტის საწარმოო ფაქტი ნათელყოფს: კარტოფილის დასატვირთად ბოლონისელები უმთავრესად 4-5 ვაგონიან სეკციებს უკვეთავენ, მათ ნაცვლად კი რამდენჯერმე 18 ვაგონიანი შემადგენლობა ჩამოდგა. ყოველივე ეს დიდ უხერხულობას ქმნის. მასში ჩატვირთული კარტოფილია ძირითადად ერთ ადრესატს მიეუდის, რომლის რაოდენობა ზოგჯერ ორასმეჯერ იმაზე მეტია, რომელიც ამა თუ იმ ორგანიზაციამ ხელშეკრულებით უნდა მიიღოს. ამას მოსდევს პრეტენზიები, ჯარიმები, რომლებიც კარტოფილის დამამზადებლებს დიდ ეკონომიკურ ზიანს აყენებს. რკინიგზელები კი მშ დროს თავს არიდებენად გრძნობენ, არ ფიქრობენ იმაზე, თუ რა ცუდ დღეში აგდებენ პარტნიორებს.

არც ის იქნება სწორი, ყველაფერი რკინიგზელებს გადაებრალოთ. აღსანიშნავია, რომ არადამაკმაყოფილებლად არის დაყენებული ვაგონების დატვირთვის ორგანიზაცია. არ კმარა მუშაური და ვაგონები დიდი დაგვიანებით იტვირთება. ფოლადაურისა და ბოლონისის სადგურებში დგას კარტოფილით დატვირთული ავტომანქანების გუთავებული რიგი და ავტომანქანები მეურნეობიდან სადგურამდე დღეში თუ ორ-სამ რეისს უნდა აკეთებდნენ, ერთისაც ძლივს ასწრებენ. ზოგჯერ დატვირთული ავტომანქანები ბუანაკ კი ბრუნდებიან. მოცდენა დიდ თანხებთან რომ არის დაკავშირებული, ეს საყოველთაოდ ცნობილია, მაგრამ ხარჯებს კიდევ ზრდის პროდუქციის ხარისხის გაუარესება, ღიაც ცის ქვეშ, მზესა და ბუღნი ერთი-ორი დღით გაჩერებული კარტოფილი უხარისხო ხდება. მეურნეობებიც ზრდად გზაწინან უხარისხო პროდუქციის ჩასაბარებლად. არაბლოს საბჭოთა მეურნეობას უხარისხობის გამო ხილ-ბოსტნეულის ხარისხის სახელმწიფო ინსპექციის მეშაკებმა ჩვენს თვალწინ უკან დაუბრუნეს 5 ტონამდე კარტოფილი. არც ასეთი შემთხვევაა იშვიათი.

კარტოფილის მოსავლის აღება და დამზადება გადამწყვეტ ფაზაში შედის, საჭიროა მთელი ძალისხმევა, რათა სასწრაფოდ გამოსწორდეს ნაკლოვანებანი და ეს დიდმნიშვნელოვანი საქმე ორგანიზებულად წარიმართოს, მშრომელებმა მიიღონ მხოლოდ საუკეთესო პროდუქცია. ეს ეკონომიკასაც განამტკიცებს.

დ. ბიწაძე,
„კომუნისტის“ სპ. კორ.

ოსეთ-ინგუშეთის ასსრ

ეგვიპტელი პარლამენტარები კრემლში

20 ივლისს ა. ა. გრომიკომ კრემლში მიიღო ეგვიპტის სახალხო კრების დელეგაცია მისი თავმჯდომარის რიფაატ მაჰგუბის მეთაურობით. დელეგაცია საბჭოთა კავშირში იმყოფება სსრ კავშირის უმაღლესი საბჭოს მოწვევით.

ა. ა. გრომიკომ და რ. მაჰგუბამ განიხილეს ფართო წრის პრობლემები, კერძოდ, იმსჯელეს საბჭოთა კავშირ-ეგვიპტის ურთიერთობის საკითხთა კომპლექსზე.

სკკპ ცენტრალური კომიტეტის გენერალური მდივნის მ. ს. გორბაჩოვისა და მთელი საბჭოთა ხელმძღვანელობის სახელით ა. ა. გრომიკომ ყოველივე საუკეთესო უსურვა ეგვიპტის არაბთა რესპუბლიკის პრეზიდენტს ხ. მუბარაკს, ეგვიპტელ ხალხს კი საბჭოთა ხალხის სახელით უსურვა აყვავება და სიკეთე.

საუბარი მიმდინარეობდა საქმიან და მეგობრულ ატმოსფეროში, რაც შეესაბამება საბჭოთა კავშირსა და ეგვიპტის არაბთა რესპუბლიკას შორის ურთიერთობის ხასიათს.

საუბარი საქართველოს კომპარტიის ცენტრალურ კომიტეტში

21 ივლისს საქართველოს კომპარტიის ცენტრალური კომიტეტის პირველი მდივანი ჯ. ი. პატიაშვილი შეხვდა ინსაბრა სსრ კავშირში დასასვენებლად მყოფ პროფკავშირთა მსოფლიო ფედერაციის გენერალურ მდივანს ინრაპაშ ზაკარიას.

მიესალმა რა საერთაშორისო პროფკავშირული და კომუნისტური მოძრაობის გამოჩენილ მოღვაწეს, ჯ. ი. პატიაშვილმა დიდად შეაფასა პროფკავშირთა როლი მშრომელთა თვითმმართველობის განვითარებაში, დემოკრატიული უფლებების დაცვაში. სტუმარს ესაუბრა რესპუბლიკის ეკონომიკის, საქართველოში საბჭოთა ხელისუფლების წლების მანძილზე მეცნიერებისა და კულტურის განვითარების შესახებ. აქაყოფილებით აღინიშნა, რომ გააქტიურდნენ პროფკავშირები სხვადასხვა საკითხის, განსაკუთრებით სოციალური პრობლემების, მშრომელთა შრომის, ყოფისა და დასვენების პირობების გაუმჯობესების საკითხების გადაწყვეტაში. მნიშვნელოვანია მათი გაღვრა მუშაობის თვისებრივ მაჩვენებელთა გაუმჯობესებაზე, სასურსათო პროგრამის შესრულებაზე, სახალხო მოხმარების საქონლის მწარმოებლებსა და სოლიდარობის განვითარებისათვის, რა უდიდეს მხარდაჭერას უწევს მშრომელებსა და ხალხს, რომლებიც მსოფლიოს სხვადასხვა ნაწილში თავიანთი უფლებებისათვის იბრძვიან.

საუბარში მონაწილეობდა საქართველოს პროფსაბჭოს თავმჯდომარე ვ. მ. სირაძე.

სკკპ-ის ცნობა

შეპირაპირება ორბიტაზე

1988 წლის 21 ივლისს მოსკოვის დროით 2 საათსა და 34 წუთზე „პროგრეს-37“ სატვირთო ხომალდი შეუპირაპირდა „მირ“ პილოტირებულ კომპლექსს.

ურთიერთთანმხვედრი, მიახლოება, მიდგომა, შეპირაპირება შესრულდა საბორტო ავტომატიკის მეშვეობით. ამ პროცესებს აკონტროლებდა ფრენის მართვის ცენტრი მიწისზედა საკომანდო-საზომ კომპლექსთან, აგრეთვე კოსმონავტებთან ტიტოვთან და მანაროვთან ურთიერთმოქმედებით.

„პროგრეს-37“ ხომალდი შეუპირაპირდა კომპლექსს „კვანტ“ მოდულის მხრიდან. ორბიტაზე მიტანილია სადგურის გაერთიანებული ძრავის დანადგარის სათბობი, პროდუქტები, წყალი, მოწყობილობა და აპარატურა, აგრეთვე ფოსტა.

ტელემეტრიული ინფორმაციის მონაცემებისა და ეკიპაჟის მოხსენებების თანახმად, „მირ“ პილოტირებული კომპლექსის საბორტო სისტემები ნორმალურად მუშაობს.

ვლადიმერ ტიტოვი და მუსა მანაროვი თავს კარგად გრძნობენ.

ზრდიან შრომის ნაყოფიერებას

მოწინავეებით შრომობს თბილისის ელექტროყალიბებელეთების ქარხნის კოლექტივი საუხრველი საბოლოო შედეგების მიხედვით. ნახევარი წლის გეგმა ყველა ძირითადი ტექნიკურ-ეკონომიკური მაჩვენებლების მიხედვით შესრულდა. შეკეთდა გათვალისწინებულზე მეტი ძრავები. შრომის ნაყოფიერება წარშანდელ შესაბამის პერიოდთან შედარებით 5,8 პროცენტით გაიზარდა.

სურათზე: საწარმოს მოწინავე ზეინკალი დათო გაგოშიძე და მისი დამრიგებელი, შრომის ვეტერანი კონსტანტინე გუბანოვი.

თ. ნიკოლაიშვილის („კომუნისტი“) ფოტო.

მწვავე სიგნალი

მოსავალი არის, გადაზიდვა ფერხდება

ბოლნისის რაიონი სადგრეო კარტოფილის ერთ-ერთი ძირითადი მწარმოებელია. მიმდინარე წელს ბოლნისელებს დიდი გეგმები აქვთ დასახული. კარტოფილის სამუალო სავეკტარო მოსავლიანობა 131 ცენტნერამდე უნდა აიყვანონ და სახელმწიფოს გეგმიური 49,8 ათასი ტონის ნაცვლად 51 ათასი ტონა „მეორე პური“ მიაყიდონ.

მეკარტოფილეები დავალების შესრულებას დიდი ენთუზიაზმით შეუდგნენ. მზრალად მოხნეს და გაანოყიერეს სამასამდე გარკუთვნილი 3.445 ჰექტარი ფართობი, მოიმზადეს თესლი, რაშიც მოძმე ბელორუსი მეკარტოფილეებიც დაეხმარნენ. მაგრამ გაბაფთული მეტად არასასურველი აყო. ჯერ აყო და ყინვები დაიწყო, რომელიც თავსხმა წვიმებმა შეცვალა, ფართობებში შესვლა შეუძლებელი გახდა, თესლის დაწყება თითქმის ერთი თვით დაგვიანდა.

აქ ერთხელ კიდევ თავი იჩინა პორტის მხრივ საქმეს არა უშავს, კარტოფილის გამოზიდვაზე რაიონის მთელი ტრანსპორტია დასაქმებული და ბოლნისელები სხვა რაიონების დახმარებას არ საჭიროებენ. ეს წელს პირველი შემთხვევაა. ავტოტრანსპორტელებს მუშაობაში ხელს უწყობს შრომის ორგანიზაციის ზუსტი რიტმი, პროგრესული მეთოდები, რაც მათ გადაზიდვაში დანერგეს.

სამაგიეროდ რკინიგზა ძველებურად დალატობს მიწათმოქმედი, იგი ცუდ პარტნიორობას უწევს მათ, ვერ უხსნის „მწვანე ქუჩას“. საკმარისია ითქვას, რომ 20 ივლისამდე ბოლნისელებმა 448 რკინიგზის ვაგონი მოითხოვეს, ფაქტიურად მიიღეს მხოლოდ 327, ანუ 121 ვაგონით ნაკლები. ამასთანავე მიღებაც არის და მიღებაც. ვაგონების მიღებაში ქარსის ბუმაა. დილით მოსაღები ვაგონები ხანდახან შუაღამისას ჩამოდგება ხოლმე. ზმირად მოდის ისეთი ვაგონებიც, რომლებიც ნელები დიდ პრეტენზიას უყენებენ ბოლნისელებს, აქაო და წყალი არ გვაქვსო, დიდხანს რეზერვში ვიდექით და აკუმულატორები არის დამჯდარი, გვიშველეთ და ვიმუშავებთო, დიზელის სათბობი, აგრეთვე გამგაზილებელი სითბე არ გვაქვსო და ან კიდევ რას არ ამბობენ ზმენენ, რომელთაც სინამდვილეში ამ დეპოში უნდა იღებდნენ, საიდანაც გამოდიან, მაგრამ თავს არ იწუხებენ. ყოველივე კი მოკიდნებთან, დროის ფუჭ ხარჯთან არის დაკავშირებული.

თუ რაგორ უპასუხისმგებლობა სუფევს რკინიგზაზე, ამას კიდევ ერთი სამწუხარო ფაქტი ნათელყოფს: კარტოფილის დასატვირთად ბოლნისელები უმთავრესად 4-5 ვაგონიან სეკციებს უკვეთავენ, მათ ნაცვლად კი რამდენჯერმე 18 ვაგონიანი შემადგენლობა ჩამოდგა. ყოველივე ეს დიდ უხერხულობას ქმნის. მასში ჩატვირთული კარტოფილია ძირითადად ერთ ადრესატს მიეუდის, რომლის რაოდენობა ზოგჯერ ორასმეჯერ იმაზე მეტია, რომელიც ამა თუ იმ ორგანიზაციამ ხელშეკრულებით უნდა მიიღოს. ამას მოსდევს პრეტენზიები, ჯარიმები, რომლებიც კარტოფილის დამამზადებლებს დიდ ეკონომიკურ ზიანს აყენებს. რკინიგზელები კი მშ დროს თავს არიდებენად გრძნობენ, არ ფიქრობენ იმაზე, თუ რა ცუდ დღეში აგდებენ პარტნიორებს.

არც ის იქნება სწორი, ყველაფერი რკინიგზელებს გადაებრალოთ. აღსანიშნავია, რომ არადამაკმაყოფილებლად არის დაყენებული ვაგონების დატვირთვის ორგანიზაცია. არ კმარა მუშაური და ვაგონები დიდი დაგვიანებით იტვირთება. ფოლადაურისა და ბოლნისის სადგურებში დგას კარტოფილით დატვირთული ავტომანქანების გუთავებული რიგი და ავტომანქანები მეურნეობიდან სადგურამდე დღეში თუ ორ-სამ რეისს უნდა აკეთებდნენ, ერთისაც ძლივს ასწრებენ. ზოგჯერ დატვირთული ავტომანქანები ბუანაკ კი ბრუნდებიან. მოცდენა დიდ თანხებთან რომ არის დაკავშირებული, ეს საყოველთაოდ ცნობილია, მაგრამ ხარჯებს კიდევ ზრდის პროდუქციის ხარისხის გაუარესება, ღია ცის ქვეშ, მზესა და ბუღნი ერთი-ორი დღით გაჩერებული კარტოფილი უხარისხო ხდება. მეურნეობებიც ზრდად გზაწინან უხარისხო პროდუქციის ჩასაბარებლად. არაბლოს საბჭოთა მეურნეობას უხარისხობის გამო ხილ-ბოსტნეულის ხარისხის სახელმწიფო ინსპექციის მეშაკებმა ჩვენს თვალწინ უკან დაუბრუნეს 5 ტონამდე კარტოფილი. არც ასეთი შემთხვევაა იშვიათი.

კარტოფილის მოსავლის აღება და დამზადება გადამწყვეტ ფაზაში შედის, საჭიროა მთელი ძალისხმევა, რათა სასწრაფოდ გამოსწორდეს ნაკლოვანებანი და ეს დიდმნიშვნელოვანი საქმე ორგანიზებულად წარიმართოს, მშრომელებმა მიიღონ მხოლოდ საუკეთესო პროდუქცია. ეს ეკონომიკასაც განამტკიცებს.

დ. ბიწაძე,
„კომუნისტის“ სპ. კორ.

კავკასიონის საუღელტეხილო: შეცდომის უფლება არა გვაქვს

გასულ ოთხშაბათს საქართველოს სსრ მეცნიერებათა აკადემიის კონფერენც-დარბაზში გაიმართა კავკასიონის საუღელტეხილო რკინიგზის დაპროექტებისა და მშენებლობის საზოგადოებრივი საკოსულტაციო საბჭოს სხდომა. სხდომაზე საზოგადოებრივ ორგანიზაციათა, მასობრივი ინფორმაციის საშუალებათა წარმომადგენლების მონაწილეობით განიხილეს „კავკასსაპტრანსპროექტის“ ინსტიტუტის კოლექტივის მიერ შემუშავებული მაგისტრალის პროექტის ასპექტები.

სხდომა შესავალი სიტყვით გახსნა საქართველოს კომუნისტური მეცნიერებათა აკადემიის პრეზიდენტმა, აკადემიკოსმა ა. ნ. თაგხელიძემ. მან თქვა:

— გასული წლის აგვისტოში საქართველოს კომუნისტური პარტიის ცენტრალური კომიტეტის ბიუროს თავის გაფართოებულ სხდომაზე მოისმინა საკონსულტაციო საბჭოს ანგარიში. ბიუროს სხდომაზე ჩვენი საბჭოს სექციათა თავმჯდომარეებმა და კამათის მონაწილეებმა კრიტიკული შენიშვნები გამოთქვეს რკინიგზის მშენებლობის საკითხი. ბიუროს საკონსულტაციო საბჭოს დაავალა მუდმივი კონტროლი გაუწიოს იმას, რომ გადასამუშავებულ პროექტში ითვალოს მეცნიერულად დასაბუთებული წინადადებანი და რეკომენდაციები, სისტემატურად დაეხმაროს სპრომეტრო ორგანიზაციას საკითხების ოპერატიულ გადაწყვეტაში.

საკკპ ცენტრალური კომიტეტის პოლიტბიუროს მომდინარე წლის მაისში განიხილა ჭაკკასიონის საუღელტეხილო რკინიგზის მშენებლობასთან დაკავშირებული მშრომელთა წერილებისა და პეტიციების საკითხი და სამეცნიერო-საინჟინრო ბიუროებმა, ინსტიტუტებმა, ექსპერტებმა და დამატებით გადამუშავდეს იგი საზოგადოებრივობის მიერ გამოთქმული შენიშვნებისა და წინადადებების შესაბამისად.

ამიტომ, ჩვენი დღევანდელი შეხვედრის მიზანია მოვისმინოთ საბჭოს სექციების მიერ გამოტანილი დასკვნები, რომლებიც წინასწარ მოვისმინეთ საქართველოს სსრ მეცნიერებათა აკადემიის პრეზიდიუმის სხდომაზე.

მეცნიერებათა აკადემიის პრეზიდიუმმა აღნიშნა, რომ რკინიგზის მშენებლობის პროექტი აქვს პრინციპული ნაკლოვანებანი და ახლავე სირთულენი, რომლებიც დაკავშირებულია სოციალურ-ეკონომიკურ პრობლემებთან, ბუნების დაცვასთან და ეკოლოგიასთან, განსაკუთრებით მდინარე არაგვის აუზის გაჭუქყიანებისა და, მაშასადამე, ქალაქ თბილისის წყალმომარაგების მკვეთრი გაუარესების თვალსაზრისით. წინასწარი მონაცემებით აღინიშნულ ნაკლოვანებათა უმრავლესობა გამორიცხულია მშენებლობის აღმოსავლეთ ვარიანტში.

პრეზიდიუმმა მოიწონა კომისიების მიერ წარმოდგენილი დასკვნები ჭაკკასიონის საუღელტეხილო რკინიგზის მშენებლობის პროექტზე და გადასცა ისინი საქართველოს სსრ სახმშენს.

პრეზიდიუმმა დაადგინა, რომ ამჟამად, როცა სასმელი წყლით თბილისი დღინარე არაგვიდან მარაგდება, რკინიგზის მაგისტრალის მშენებლობა მთელ უბანზე და ბარისახოს სამხრეთით (არხოტის გვირაბის სამხრეთ პორტალიდან) მდინარე ფშაფის არაგვის ხეობის გასწვრივ მიეუდეველია. საჭიროა ობიექტურად შეეფასოთ პროექტის სხვა ვარიანტებიც, განსაკუთრებით ეფმოსაღლეთისა — მდინარე იერის აუზში.

შემდეგ გამოვიდნენ საკონსულტაციო საბჭოს ბუნებისა და ეკოლოგიის დაცვის სექციის თავმჯდომარე, აკადემიკოსი ლ. გაბუნია, არქეოლოგიისა და სოციალურ-ეკონომიკურ საკითხთა სექციის თავმჯდომარე, აკადემიკოსი ა. ფფაქიძე. იმის გამო, რომ ძეგლთა დაცვისა და დემოგრაფიის სექციის თავმჯდომარე პოეტ-აკადემიკოსი ი. აბაშიძე ავად იყო, მის ნაცვლად გამოვიდა საქართველოს სსრ მეცნიერებათა

(დასასრული 20-ე გვ.)

სსრ კავშირის მინისტრთა საბჭოში

20 ივლისს გაიმართა სსრ კავშირის მინისტრთა საბჭოს სხდომა. განიხილეს შემდეგი საკითხები:

სსრ კავშირის ეკონომიკური და სოციალური განვითარების 1988 წლის პირველი ნახევარწლეულის სახელმწიფო გეგმისა და სსრ კავშირის სახელმწიფო ბიჯეტის შესრულების შედეგები;

მსუბუქი მრეწველობის ტექნიკური განათლებისა და ამ დარგის საწარმოთათვის თანამედროვე დიდმწარმოებლური მოწყობილობის წარმოების შესახებ სკკპ ცენტრალური კომიტეტისა და სსრ კავშირის მინისტრთა საბჭოს გადაწყვეტილებათა შესრულების მიმდინარეობა;

„სსრ კავშირის თეატრალური მოღვაწეთა კავშირის საკითხების“ გამო სსრ კავშირის მინისტრთა საბჭოს 1987 წლის 5 მაისის დადგენილების შესრულების მიმდინარეობა.

პირველი საკითხის გამო მოხსენებები გააკეთეს სსრ კავშირის სახელმწიფო საგეგმო კომიტეტის თავმჯდომარემ ი. დ. მასლიუკოვმა და სსრ კავშირის ფინანსთა მინისტრმა ბ. ი. გოსტევმ. განხილა რა ეს მოხსენებანი სსრ კავშირის მინისტრთა საბჭომ, რომელიც ხელმძღვანელობს გარდაქმნის გაღრმავების, რადიკალური ეკონომიკური რეფორმის თანამიმდევრული განხორციელებისა და საზოგადოების ცხოვრების ყველა სფეროს დემოკრატიზაციის შესახებ XIX საკავშირო პარტიული კონფერენციის გადაწყვეტილებებით, დასკვნებითა და შეფასებებით, ყოველმხრივ გაანალიზა სახალხო მეურნეობის საქმის ვითარება და მიიღო შესაბამისი გადაწყვეტილებანი.

ნახევარი წლის ძირითადი საგეგმო დავალებანი შესრულებულია. გასული წლის პერიოდთან შედარებით სამრეწველო წარმოების მოცულობა 4,7 პროცენტით გაიზარდა 1988 წლის გეგმით გათვალისწინებული 4,2 პროცენტის ნაცვლად. პროდუქციის მიწოდების სახელშეკრულებო ვალდებულებანი შესრულდა 99,3 პროცენტით (1987 წლის პირველ ნახევარწლეულში — 98,1 პროცენტით). სტანდარტად მუშობდნენ სამობა-ენერგეტიკული და მეტალურგიული კომპლექსების დარგები. გაიზარდა მეცხოველეობის პროდუქციის წარმოება და შესყიდვა. საერთოდ, ქვეყანაში პირუტყვისა და ფრინველის შესყიდვა გაიზარდა 5 პროცენტით, რძისა — 6 პროცენტით. საერთო სარგებლობის ტრანსპორტმა ძირითადად უზრუნველყო ტვირთზიდვაზე სახალხო მეურნეობის მოთხოვნები.

სხდომაზე ხაზგასმით აღინიშნა, რომ პრინციპული მნიშვნელობა აქვს საზოგადოებრივი წარმოების ინტენსიური ფაქტორების როლის გაძლიერებას. პირველ ნახევარწლეულში ეროვნული შემოსავალს, მრეწველობის პროდუქციის, მეურნეობის პროდუქციის, მშენებლობისა და ტრანსპორტზე სამუშაოთა მოცულობის მატება მიღწეულია შრომის ნაყოფიერების გადიდების გზით მატერიალური წარმოების ფფრონტი დასავებულთა რიცხვის აბსოლუტური შემცირების პირობებში.

მრეწველობაში მომხარების სავნების წარმოებამ გაუსწრო წარმოების საშუალებათა წარმოებას: „ბ“ ჯგუფის პროდუქციის მატება 1,5-ჯერ აღემატებოდა „ა“ ჯგუფის პროდუქციის მატების ტემპს. შესრულდა საცალო საქონლებრუნვის გეგმა. გაფაკარებულია მოსახლეობის ფასიანი მომსახურების რეალიზაციის მოცულობის დაკავება. მიღებს მშენებლობაში ნახევარი წლის, გეგმა 13 პროცენტის გადაჭარბებით შესრულდა, საექსპლოატაციოდ გადაეცა 35,3 მილიონი კვადრატული მეტრი საცხოვრებელი ფართობი.

აბავე დროს სხდომაზე გამოთქვეს შეშფოთება, რომ საქმის ვითარება სახალხო მეურნეობაში ნელა უმჯობესდება. ეკონომიკურ და სოციალურ განვითარებაში ძირეული გარდატეხის განხორციელებისთვის საჭირო წინამძღვრის შექმნა სათანადოდ არ არის უზრუნველყოფილი. სსრ კავშირის ბეჭარი სამინისტრო, უწყება და „მოკავშირე რესპუბლიკების მინისტრთა საბჭოები დღემდე ვერ დაეუფლნენ მართვის ეკონომიკურ მეთოდებს, ვერ შეცვლილ თავიანთ მუშაობის სტილი სახელმწიფო საწარმოს (გაერთიანების) შესახებ კანონის მოქმედების, მთელი საზოგადოებრივი ცხოვრების ბაზაზე დემოკრატიზაციის პირობებში, საჭირო პრაქტიკულ დახმარებას არ უწევდნენ სამეურნეობისა და გაერთიანებების მეურნეობრიობის ახალ პირობებზე გადასვლის დროს. ხშირად საწარმოებისა და გაერთიანებების შრომითი კოლექტივები სიმტკიცესა და აქტიურობას ვერ იჩენენ თავიანთი ფართო უფლებებისა და შესაძლებლობის გამოყენებაში.

ეროვნული შემოსავალი 1987 წლის პირველ ნახევარწლეულთან შედარებით გაიზარდა 5 პროცენტით, 1988 წლისათვის დადგენილი 6,6 პროცენტის ნაცვლად. სახელშეკრულებო ვალდებულებებს თავი ვერ გაართვა „გაერთიანებებისა და საწარმოების 14 პროცენტმა, მათ სახელშეიფოს დააკლეს 2,7 მილიარდი მანეთის პროდუქცია. დასახულზე ნაკლები აწარმოეს სასურსათო პროდუქცია. კვლავ დაძაბული საქმის ვითარებაა კაპიტალურ მშენებლობაში. არ შესრულებულა სოციალურ-კულტურული სფეროს საწარმოო სიმძლავრეებისა და ობიექტების ამოქმედების ბეჭრი დავალება, გაიზარდა დაუმთავრებელი მშენებლობის მოცულობა. ნელა, ხლებს სტაბილური ეკონომიკური ზრდის ისეთი გადაწყვეტი ფაქტორების ამოქმედება, როგორიც არის მეცნიერულ-ტექნიკური პროგრესი და რესურსდაზოგვა. უზრუნველყოფილი არ არის მოსახლეობის ფულადი შემოსავალ-გასავლის შეერთანაწორება. მრავალი საწარმოს ფინანსური მდგომარეობა კვლავ მერყეაა.

შეფასდა ეწევეს ის ფაქტი, რომ მიმდინარე წლის ივნისში მნიშვნელოვნად შეხედა აგროსამრეწველო კომპლექსისა და საშინ მასალათა მრეწველობის განვითარების ტემპი. ამან კიდევ უფრო გაართულა სურსათითა და საშენი მასალებით მოსახლეობის უზრუნველყოფა. სსრ კავშირის მინისტრების ე. ი. სიზენკოს, ს. თ. ვოინუშკინისა და ვ. ა. ვარნაჩევის ახსნა-განმარტება, რომლებიც შეეცადნენ ობიექტური მიზეზებით გაემართლებინთ წარმოების ტემპის შენელება, სსრ კავშირის მინისტრთა საბჭომ უაღრესად არადამაკმაყოფილებლად მიიჩნია. ეს ხელმძღვანელები გაფაფრთხილეს, რომ პირადი პასუხისმგებლობა ეკისრებათ მათთვის მინდობილი დარგების მუშაობის შედეგების გამო.

სსრ კავშირის თეატრალური მოღვაწეთა ორგანოებს, სსრ კავშირის მინისტრთა საბჭოს თავმჯდომარეებს, მოკავშირე რესპუბლიკების მინისტრთა საბჭოებს, ადგილობრივ ორგანოებს, სსრ კავშირის სამინისტროებსა და უწყებებს, მოკავშირე რესპუბლიკების მინისტრთა საბჭოებს, გაერთიანებებსა და საწარმოებს წინადადება მიეცათ ყოველნაირად გააქტიურონ ეს მუშაობა. ეს ითქვა უმეტეს საქმრია, რომ მომავალი წლის გეგმის ჩამოყალიბებისას სახელმწიფო შეკვეთის მოცულობა შეზღუდული იქნება.

ამ საკითხებზე, თუ როგორ სრულდება სკკპ ცენტრალური კომიტეტისა და სსრ კავშირის მინისტრთა საბჭოს გადაწყვეტილებანი მსუბუქი მრეწველობის ტექნიკური განახლებისა და ამ დარგის საწარმოებისათვის დიდმწარმოებლური თანამედროვე მოწყობილობის წარმოების შესახებ, მოსისმინეს სსრ კავშირის მინისტრთა საბჭოს მუდმივი ორგანოების ხელმძღვანელების ნ. ვ. ტალონჩინის, ი. ს. ბელოუსოვის და ი. ს. სილაევის მოხსენებები.

მაღქანათსაშენებელი კომპლექსი და თავდაცვითი დარგების კომპლექსი, რომლებსაც აკისრიათ მსუბუქი მრეწველობისათვის მოწყობილობის დამზადება, ჯერ-ჯერობით პასუხისმგებლობით ვერ მოეკიდნენ სკკპ ცენტრალური კომიტეტისა და სსრ კავშირის მინისტრთა საბჭოს გადაწყვეტილებებთან გათვალისწინებულ დავალებათა შესრულებას. მრეწველობის ამ დარგების სამეცნიერო, საკონსტრუქტორო და საწარმოო პოტენციალი ლედდე არ ხმარდება უაღრესად საჭირო თანამედროვე სახეობათა ტექნოლოგიური მოწყობილობის დაჩქარებულ შექმნასა და მისი წარმოების ათვისებას.

სსრ კავშირის მსუბუქი მრეწველობის სამინისტრო და მოკავშირე რესპუბლიკების მინისტრთა საბჭოები უაღრესად სუსტად უზრუნველყოფენ დარგში უკვე შექმნილ საწარმოო სიმძლავრეთა გამოყენების. მისი მუშაობის ნაკლოვანებანი მნიშვნელოვანწილად აგრეთვე იმით აიხსნება, რომ საპირო ყურადღება არ ეთმობა მსუბუქი ეროწველობის გაერთიანებათა და საწარმოთა მუშაკების შრომისა და ყოფა-ცხოვრების ნორმალური პირობების შექმნას.

მინისტრთა საბჭომ კრიტიკულად შეიფასა დარგის ტექნიკური განახლების მიმდინარეობა და სსრ კავშირის მინისტრებს ბ. მ. ბელოუსოვს, ვ. ხ. დოგუეოვს, ა. ა. ეფეკასკის, ვ. მ. ლუკიანენკოს, ნ. ა. პანიჩევს, ნ. ა. პუგაზს, ა. ს. სისკოვს, ბ. ვ. ფინოგენოვს და ვ. ი. შიმკოს მიეთითა თანამედროვე მოწყობილობის წარმოებაში დაშვებული ხარვეზების გამო და დაავალა მათ განახორციელონ დადგენილ დავალებათა შესრულებაში ჩამორჩენის უახლოეს ვადაში ლიკვიდაციის ღონისძიებანი.

სსრ კავშირის მინისტრთა საბჭომ მოსთხოვა სსრ კავშირის სახმეშენს, მსუბუქი მრეწველობის სამინისტროს და მოკავშირე რესპუბლიკების მინისტრთა საბჭოებს განახორციელონ მსუბუქი მრეწველობის ობიექტების მშენებლობის ორგანიზაციის გაუმჯობესების, მისი ვადების შემცირების, რესურსების ეფექტიანი გამოყენების ღონისძიებანი, განსაკუთრებული ყურადღება მიაპყრონ საწარმოო და სოციალურ-კულტურული დანიშნულების ობიექტების მშენებლობის კომპლექსურობას.

სხდომაზე მოისმინეს სსრ კავშირის მინისტრთა საბჭოს სოციალური განვითარების ბიუროს თავმჯდომარის ნ. ვ. ტალონჩინის მოხსენება და სსრ კავშირისა და რესეთის სფსრ თეატრალურ მოღვაწეთა კავშირების გამგეობის თავმჯდომარეების კ. ი. ლავროვისა და მ. ა. ულიანოვის ინფორმაციები იმის შესახებ, თუ როგორ სრულდება სსრ კავშირის მინისტრთა საბჭოს დადგენილება „სსრ კავშირის თეატრალურ მოღვაწეთა კავშირის საკითხები“. მიღებულ გადაწყვეტილებაში სსრ კავშირის მინისტრთა საბჭოს სოციალური განვითარების ბიუროს, მოკავშირე რესპუბლიკების მინისტრთა საბჭოებს, კულტურის სამინისტროს, სსრ კავშირის სხვა სამინისტროებსა და უწყებებს ივალებთან განახორციელონ დამატებითი ღონისძიებანი, რათა რაც შეიძლება მალე შესრულდეს დადგენილებით დასახული სსრ კავშირის თეატრალურ მოღვაწეთა კავშირის საწარმოო ბაზის განვითარების დავალებანი, შეიქმნას მისი ნაყოფიერი საქმიანობის სათანადო პირობები თეატრალური ხელოვნების, მთელი მრავალეროვნული საბჭოთა კულტურის განვითარების საკეთილდღეოდ.

სსრ კავშირის მინისტრთა საბჭოს სხდომის მუშაობაში მონაწილეობდნენ სკკპ ცენტრალური კომიტეტის პოლიტბიუროს წევრობის კანდიდატები, სსრ კავშირის მინისტრთა საბჭოს თავმჯდომარის პირველი მოადგილეები ი. დ. მასლიუკოვი და ნ. ვ. ტალონჩინი, სკკპ ცენტრალური კომიტეტის მდივანი ა. პ. ბირიუკოვა.

სხდომას უძღვებოდა და სიტყვა წარმოთქვა სკკპ ცენტრალური კომიტეტის პოლიტბიუროს წევრმა, სსრ კავშირის მინისტრთა საბჭოს თავმჯდომარემ ნ. ი. რიჟკოვმა. (საპრესი).

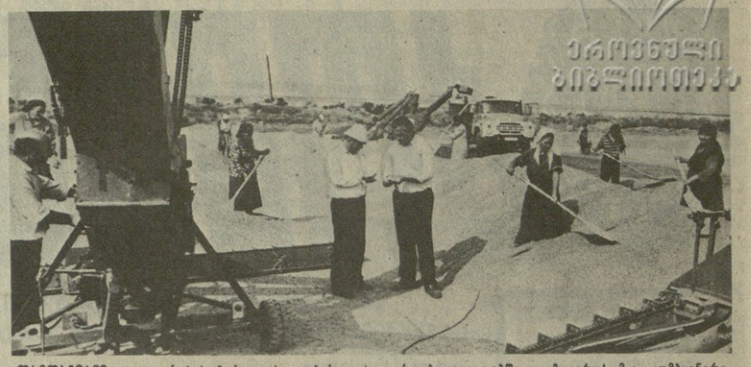

თავთავიანი კულტურების მოხავლის აღების ცხარე დღეები აქვთ წითელწყაროელ მემინდვრეებს. პოტეიულის კარგ მოხავლს იმკიან ქვემო ქედის ვაჟა-ფშაველას სახელობის კოლმეურნეობის მექანიზატორები. მათ უკვე დაამთავრეს ქერის აღება. 870 ჰექტარზე საშუალოდ 29,9-ის ნაცვლად 50,7 ცენტნერი ქერი აიღეს.

კოლმეურნეობას ხორბალი 1535 ჰექტარზე უთესია. კომბაინებმა ოქროსფერად მოლივლივე პურის ყანებში გადაინაცვლეს. როგორც კოლმეურნეობის თავმჯდომარემ ზ. ხუციურაულმა თქვა, მოხავლის მექანიზატორთა იჯარული ბრიგადა აღებს, რომელსაც გივი წოკლაური ხელმძღვანელობს. ბრიგადას გადაწყვეტილი აქვს შემოვიდროებულ ვადებში დაამთავროს მკა. კომბაინერები მიბეიელ დიდებაშვილი, ხვთისო მგელიაშვილი, ნოდარ მამიაური, ელგუჯა მიჯანაშვილი, თემურ და თამაზ წიკლაურები და ზაურ ჩობელი ხაგეგმო 8. ჰექტარის ნაცვლად ყოველდღიურად 9-11 ჰექტარზე აღებენ მოხავლს და დღეში 35-40 ტონა ხორბალს ლეწავენ.

კოლმეურნეობამ ჰექტარზე 31,9 ცენტნერი ხორბალი უნდა მიიღოს, ჯერჯერობით 35-40 ცენტნერს აღებენ.

სურათებზე: მოწინავე მძღოლი გიორგი აზოვი; მემინდვრეობის № 1 ბრიგადის კალოზე.

ვ. გენგიურის („კომუნისტი“) ფოტო.

გუშინ, დღეს, ხვალ

ფაქტი ◆ მოვლენა ◆ კომენტარი

გვიპატაკებენ კაპიტნები

ბათუმი. საქართველოს საზღვაო სანაოსნოს ხომალდები მსოფლიოს თითქმის ყველა ზღვასა და ოკეანეს სერავენ და წარმატებით ასრულებენ სახელმწიფო დავალებებს.

მადანსაზიდ „გენერალ ლესელიძის“ კაპიტანი ზ. პატარაძე იტყობინება, რომ განვლილ 6 თვეში დაზოგეს 107 საათი დგომისა და სვლის დრო, გასწიეს 85 ათასი მანეთის ეკონომია, გეგმის გადამტკბეთი გადაზიდეს 540 ტონა ტვირთი. „მზატვარ სეროვის“ ეკიპაჟმა ყოველი რეისი საშუალოდ 103 პროცენტით შეასრულა, გადაზიდა 2500 ტონა ზეგეგმითი ტვირთი, დაზოგა 208 ტონა სათბობი. „მზატვარ თოიძის“ ეკიპაჟმა“ შავი ზღვა-ჩინაკარის ხაზზე წლეულს შეასრულა 7 რეისი და გეგმის გადამეტებით გადაზიდა 3 ათასი ტონა ტვირთი, დაზოგილია ათობით საათი დგომისა და სვლის დრო.

▼▼

მოსავალი რეკორდული იქნება

თელავი. ქვედა სიმონეთელ კოლმეურნე იუზა ქაშაკაშვილის ოჯახში იჯარით შრომას ორი წლის წინათ ჩაეყარა საფუძველი, როცა კოლმეურნეობამ ოჯახეთში ხელშეკრულებით მწერი და აუთვისებელი მიწის ნაკვეთი გამოუყო.

გამოჯე მეურნემ ჯაგნარისა და ქვა-ღორღისაგან გაწმინდა მიწა, გამართა მარტივი ტიპის სათბური, სადაც ჩითილები გამოპყავს. ხელშეკრულებით გათვალისწინებულ ყველა პირობა წარმატებით შესრულდა.

წლეულს ქაშაკაშვილებმა 3 ჰექტარი სამრაცელ სიმინდი, 2 ჰექტარი საზამთრო, თითო ჰექტარი ხახვი და პომიდორი გაიპიროვნეს, კოოპერირებით ზრდიან 20 სულ ღორს.

საქართველოს სსრ შინაგან საქმეთა სამინისტროს კოლეგიაში

საპასპორტო რეჟიმის მდგომარეობა — ეს საკითხი განსაკუთრებულ მნიშვნელობას იძენს ქვეყნის მოსახლეობის მომავალი აღწერის წინ. იგი განიხილა კიდევ შინაგან საქმეთა სამინისტროს კოლეგიამ, რომელიც ეყრდნობოდა რესპუბლიკის მთელ რიგ რაიონებში საზოგადოებრივი წესრიგის დაცვის სამმართველოს მუშაკთა მიერ მოწყობილი შემოწმების მასალებს.

უნდა ითქვას, რომ მოქალაქეთა ჩაწერა სოფლად მთლიანად სახალხო დეპუტატთა სასოფლო და სადაბო საბჭოების პროგრამებივა. მაგრამ მილიციის ორგანოებს ეკისრებათ კონტროლი სსრ კავშირში საპასპორტო სისტემის შესახებ დებულების მათ მიერ შესრულებისადმი, კონტროლის სისტემატურმა ხასიათმა შესაძლებელი გახადა გამვლელი წლების მანძილზეც გამოვლენათ არსებითი ნაკლოვანებანი ზოგიერთ რეგიონში.

ბაზგასმით აღინიშნა, რომ არსებული ნაკლოვანებებისათვის პასუხს აგებენ შინაგან საქმეთა შინაგან საქმეთა სამინისტროს, ოფიციალური მონაცემებიც, მათი საპასპორტო აპარატებიც, რომლებიც ჯერჯერობით ვერ ამოწმებენ, თუ როგორ ასრულებენ სასოფლო საბჭოები ჩაწერის დებულებებს. უფრო ფუტიც, მილიციის ზოგიერთი მუშაკი თვითონ არღვევს დებულებებს. კერძოდ, მარნეულის შინაგან საქმეთა რაიონული განყოფილების საპასპორტო სამსახურის უფროსმა ზ. ბეჭრგენშვილმა დადგენილი წესის დარღვევით ჩაწერა მოქალაქე ო., რომელთანაც ახლო ურთიერთობაშია. გარდა ამისა, შულავრის სასოფლო საბჭომ (ამხ. რზაევი) მაის-ივნისში თავის ტერიტორიაზე 30-ზე მეტი კაცი ჩაწერა საქართველოს სსრ სამნაო კოდექსის დარღვევით, თანაც ეს საბჭოთა მეურნეობის შუამდგომლობით დაასაბუთა, თუმცა აღნიშნული პირები საზოგადოებრივად სასარგებლო შრომაში არ არიან ჩაბმული. ყველი უკანონოდ ჩაწერილი აბკაზიდან ამოწერილია მოქმედი კანონმდებლობის თანახმად. ჩაწერის საკითხებისადმი არასახელმწიფოებრივი მიდგომა ხომ ნაყოფიერი ნიადაგია შესაძლო ბოროტმოქმედებისათვის, რაც დაკავშირებულია მიწის ნაკვეთების ყიდვა-გაყიდვასთან და სხვა სამართალდარღვევებთან.

საპასპორტო რეჟიმის უზრუნველყოფაში სათანადო წესრიგის დამყარების მიზნით კოლეგიამ დასახა კონკრეტული ღონისძიებანი ამ მიმართულებით მილიციის საქმიანობის გასაუმჯობესებლად. ბუმაობაში სერიოზული ნაკლოვანებებისათვის თანამდებობიდან მხსნეს მარნეულის შინაგან საქმეთა რაიონული განყოფილების უფროსი, მილიციის მაიორი ა. ჯაფაროვი და მილიციის კაპიტანი ზ. გურგენშვილი. ეს უკანასკნელი დაითხოვეს შინაგან საქმეთა ორგანოებიდან. სასჯელი დაედოთ შინაგან საქმეთა სხვა რაიონული განყოფილებებისა და საპასპორტო სამსახურების ხელმძღვანელებს, მილიციის უბნის ინსპექტორებს, რომლებმაც დაუშვეს შეცდომები საპასპორტო მუშაობაში. (სპეციფორმი).

წყალში ვდგევარ ცეცხლი მიკიდია...

ყლაბის მანძილზე სისტემატურად აღრიცხავენ წყალში მდგარ სახლებს და ზუბინინებს, არაფერ მის უყურებენ ზალარეთ ვენეციანზე ბენსაბრეზოდეთ, 118 კუნძულზე რომ არის გაშენებული, მის არხებში კი, რომლებიც 400 ხიდით უკავშირდება ერთმანეთს, ნავებით დასეირნობენ.

არა, სამწუხაროდ, ასეთი თვალწარმტაცი სანახაობის აღწერის

საქართველოს ჟურნალისტთა ფედერაციის „ალი“ — „ალი“ — „ალი“
ALI — ALI — ALI
ALI — ALI — ALI
ALI — ALI — ALI

გუშინ — დღეს — ხვალ

ფაქტი — მოვლენა — კომენტარი

ქართველი მოძღვრის ტრიუმფული სვლა

● **საქართველოს** სახალხო არტისტის, საერთაშორისო კონკურსების ლაურეატის პაატა ბურჭულაძისათვის ჩვეული გახდა ხშირი გამოსვლები მსოფლიოს თეატრების სცენებზე. ამ დღეებშიც, მილანში გასტროლების წარმატებით დამთავრების შემდეგ მომღერალი საფრანგეთში იმყოფება. 22 იულისს ქალაქ ნიმში შედგება ვერდის ოპერა „ატილას“ პრემიერა, სადაც მთავარ პარტიას შეასრულებს. აქვე დაგეგმილია მომღერლის სოლო კონცერტი.

27 იულისიდან პაატა ბურჭულაძე შეხვდება ავსტრიელ მსმენელს. აგვისტოს დამლევს მილანის თეატრ „ლა სკალას“ დასთან ერთად საგასტროლო ტურნეს მოაწყობს იაპონის ქალაქებში. სეპტემბერში დაგეგმილია ახალი მეხვედრა საფრანგეთთან. შემდეგ — ვენა. ზაფხულ-შემოდგომის გასტროლები დამთავრდება ოქტომბერში გერმანიის ფედერაციული რესპუბლიკის ქალაქ კელნში.

▼ ▼

ამერიკელი მოსწავლეები საქართველოში

● **20 ივლისს** საქართველოს სსრ მინისტრთა საბჭოში გამართული საუბრის მონაწილენი ხშირად უთარგიმნიდნენ იოლად გადიოდნენ. და არა მარტო იმიტომ, რომ აქ მოწვეული თბილისში მოქმედი საბჭოთა კავშირ-ამერიკის საზაფხულო კომპიუტერული სკოლის მოსწავლენი ერთმანეთს ესაუბრებიან ინგლისურ, ქართულ და რუსულ ენებზე, არამედ იმიტომაც, რომ აქ აღძრული საკითხები, თავად საუბრის თემა — ბავშვობიდანვე მათთვის სიკეთის, ჰუმანურობის გრძნობის, მეგობრობისა და თანამშრომლობისადმი მისწრაფების ჩანერგვა ახლოგელი და გასაგებია ყველასთვის.

სულ რამდენიმე დღეა საქართველოში ჩრიალ კოლორადოს შტატის ქალაქ ასპენის „როკი მაუნტინ სკოლის“ სკოლის წარმომადგენლები. მაგრამ ამ ხნის მანძილზე მათ გამოიჩინეს გულწრფელი ინტერესი და მოსსწრეს შეეტყოთ ბევრი რამ ჩვენი რესპუბლიკის, მისი ძველი ისტორიისა და კულტურის შესახებ. სწორედ ამიტომ იყო, რომ საქართველოს სსრ მინისტრთა საბჭოს თავმჯდომარის მოადგილეს ო. ვ. მელქაძეს აღარ მოუწია დიდხანს ესაუბრა წარსულზე, მან უფრო მეტად ილაპარაკა აწმყოზე, მისი განვითარების პერსპექტივებზე, ამერიკის საქმიან წრეებთან, ახალგაზრდულ ორგანიზაციებთან ურთიერთხელსაყრელი კონტაქტების, პარტნიორობის განტოიცებაზე.

▼ ▼

პოლონური ფილმების კვირეული

● **პოლონეთის** სახალხო რესპუბლიკის კინემატოგრაფისათვის ტრადიციული პრობლემური და გასართობი კინოფილმებია შეტანილი პოლონური ფილმების კვირეულის პროგრამაში, რომელიც 20 იულის ბოლოს მოსკოვის კინოთეატრ „ვარშავაში“.

ჩვენი მაყურებელი პირველად ნახავს ზბიგნევ კუზმინსკის, სტანისლავს რუბეევიჩის, მარეკ კოტერსკის ფილმებს „ტუჩებსა და თასის კიდე შორის“, „ანგელოზი კარადაში“, „შინაგანი ცხოვრება“ და სხვა ნამუშევრებს.

— პოლონური ფილმების კვირეული, რომელიც ეწყობა სსრ კავშირისა და პოლონეთის სახალხო რესპუბლიკის კულტურული და სამეცნიერო თანამშრომლობის გეგმის შესაბამისად და ფაშისტი დამპყრობლებისგან პოლონეთის განთავისუფლების 44 წლისთავთან დაკავშირებით, — თქვა პოლონეთის სახალხო რესპუბლიკის კინემატოგრაფიის საკითხთა კომიტეტის თავმჯდომარის მოადგილემ ხ. ლიასკოვმა, — გაიმართება მოსკოვში, თბილისსა და ვოლგოგრადში. კვირეულისათვის მზადებისას შეეცადნენ ჩვენ ისეთი ნამუშევრები, რომლებიც დაინტერესებს საბჭოთა მაყურებელს, გაიგონებს მას ჩვენს ქვეყანაში მიმდინარე საარსებო მნიშვნელობის პროცესებს.

▼ ▼

უკრაინის ფერები

● **ასე** ეწოდება საინტერესო გამოფენას, რომელიც თბილისის მხატვრის სახლშია გახსნილი. ამჟამად საუნჯოზოდ დარჩენილ კიევის ხალხური და დეკორატიული ხელოვნების უკრაინის სახელმწიფო მუზეუმი ესტუმრა. იგი ერთ-ერთი უმნიშვნელოვანესი ცენტრია, რომლის მიზანია გამოყენებითი ხელოვნების ოსტატთა და მხატვართა ნაწარმოებების შეკრება და შესწავლა. მუზეუმის უნიკალური კოლექცია თარიღდება XV-XX საუკუნეებით და 67 ათასამდე ნაწარმოებს ითვლის. იგი მოიცავს სამამული ხელოვნების ყველა სახეს — ხალიჩები იქნება ეს, კერამიკა, დეკორატიული მხატვრობა, მინა თუ ფაიფური.

თბილისში უკრაინელმა სტუმრებმა მხატვრული მინისა და დეკორატიული მხატვრობის ნიმუშები გამოფინეს.

— გამოფენა იმით არის მნიშვნელოვანი, რომ, ძირითადად, აქ თვითნასწავლ მხატვართა ნამუშევრებია წარმოდგენილი, — გვითხრა საქართველოს სახხატვრო ფონდის მთავარმა მხატვარმა ზ. ნონიკაშვილმა. — ისინი ხალხურ ტრადიციებს განაგრძობენ. საინტერესოა ფერების შერჩევა. გადაწყვეტა, იერქრობა მშობლიური მხარის სიყვარული. ექსპოზიცია შეიდ აგვისტომდე გასტანს.

რუბრიკისათვის გამოყენებულია საკედლის, საქინფორმისა და „კომუნისტის“ კორესპონდენტთა მასალები.

ცისფერ ეკრანზე

ორშაბათი, 25 ივლისი

პირველი პროგრამა. 13.00 — „ნაშუადღევს“. 13.45 — „ათლეტიზმი“. 15.50 — საინფორმაციო გამოშვება (რუსულ ენაზე). 16.00 — მოსწავლეთა ზაფხულის არდადეგების გამო. საყმაწვილო სატელევიზიო კინოდარბაზი. ქართული მხატვრული ფილმი „ეიორგი საკაძე“. I სერია. 17.25 — სატელევიზიო დოკუმენტური ფილმი „საქმიანი ადამიანის თამაში“. (პირველი ჩვენება). 17.40 — მულტიპლიკაციური ფილმი. 18.00 — ხალხური შემოქმედება. „ეს აკვანი ხარატული“ (განმეორებით). 18.25 — XIX საკავშირო პარტიული კონფერენცია. გარდაქმნის რეალიზმი — „ჩვენი სადისკუსიო კლუბი. 19.25 — მოამბე. 20.00 — საერთაშორისო ამხანაგური შეხვედრა კალათბურთში სსრ კავშირის ნაკრები — „იტალიტა ხოუკი“ (აშშ) რეპორტაჟი თბილისის სპორტის სასახლიდან. 21.30 — XIX საკავშირო პარტიული კონფერენცია. გარდაქმნის რეალიზმი — „სახელი საქმით მოიხვეშება“ (კოოპერატივი „ოდფონი“). 17.20 — „ვრემია“. 22.40 — „გარდაქმნის პროგექტორი“. 22.50 — XIX საკავშირო პარტკონფერენციის კურსიდან რეპორტაჟი სსრ კავშირის მინისტრთა საბჭოს პრეზიდიუმის სხდომიდან (ვიდეოჩანაწერი).

მეორე პროგრამა. 17.40 — სატელევიზიო დოკუმენტური ფილმი „ბაკოვსკის საზამთროები“. 18.00 — მხატვრული ფილმი „ცალი რქის ნიშნით“. 19.25 — მოამბე. 20.00 — დოკუმენტური ფილმი. 21.05 — მოკლემეტრაჟიანი სატელევიზიო მხატვრული ფილმების პროგრამა.

სამშაბათი, 26 ივლისი

პირველი პროგრამა. 13.00 — „ნაშუადღევს. 15.50 — საინფორმაციო გამოშვება (რუსულ ენაზე). 16.00 — მოსწავლეთა ზაფხულის არდადეგების გამო. საყმაწვილო სატელევიზიო კინოდარბაზი. ქართული მხატვრული ფილმი „ეიორგი საკაძე“, II სერია. 17.20 — დოკუმენტური ფილმი „...და სხვები“ (პირველი ჩვენება). 17.40 — განსახადებები. 17.45 — ქართული დოკუმენტური ფილმი „ბათუმი“ (პირველი ჩვენება). 18.05 — ჯადოსნური ეკრანი. 18.20 — „ვერნისაჟი“. გამოყენებითი ხელოვნების საკავშირო გამოფენაზე. 18.50—XIX საკავშირო პარტკონფერენცია. გარდაქმნის რეალიზმი — „ზრუნვა“. 20.00 — მოამბე. 20.35 — „ჩვენი საუკუნე გიგავს უსხლესს“. 20.45 — „რეზნანსი“ (მ.). 22.00 — „ვრემია“. 22.40 — „გარდაქმნის პროგექტორი. 22.50 — კონცერტი „უკრავს მარგარიტა ჩხეიძე“.

მეორე პროგრამა. 17.40 — დოკუმენტური ფილმი „წარსულსა და მომავალს შორის“. (პირველი ჩვენება). 18.30 — მულტიპლიკაციური ფილმების პროგრამა. 18.50 — მხატვრული ფილმი „ფიფქვიერი ბილიკზე“ გამოდის“. 20.00 — მოამბე. 20.35 — „ათლეტიზმი“. 21.00 — „თეატრალური ფოსტა“ (განმეორებით).

ოთხშაბათი, 27 ივლისი

პირველი პროგრამა. 13.00 — „ნაშუადღევს“. 13.45 — „ათლეტიზმი“. 15.50 — საინფორმაციო გამოშვება (რუსულ ენაზე). 16.00 — მოსწავლეთა ზაფხულის არდადეგების გამო. საყმაწვილო სატელევიზიო კინოდარბაზი. მხატვრული ფილმი „ეიორგი საკაძე“. I სერია. 17.25 — სატელევიზიო დოკუმენტური ფილმი „ხელოვნების ფენომენი“. (პირველი ჩვენება). 18.40 — კინოფურნალი მეცნიერება და ტექნიკა. 18.50 — მხატვრული ფილმი „პატარა დიდი პოკერისტი“. 20.00 — მოამბე. 20.35 — სატელევიზიო დადგმა „დამცინავი ბედი ჩემი“. 21.55 — მულტიპლიკაციური ფილმი „უფროსებისათვის.

ხუთშაბათი, 28 ივლისი

პირველი პროგრამა. 13.00 — „ნაშუადღევს“. 15.50 — საინფორმაციო გამოშვება (რუსულ ენაზე). 16.00 — მოსწავლეთა ზაფხულის არდადეგების გამო. საყმაწვილო სატელევიზიო კინოდარბაზი მხატვრული ფილმი „მოგვეცით მამაკაცები“. 17.20 — „ქართული სატელევიზიო დოკუმენტური ფილმი. „გაიცანით ჩვენი შვილები“. 17.45 — „ჯადოსნური ეკრანი“. 18.00 — მოსწავლეთათვის. „ეგეობრობის

საქართველოს ტელევიზიის მომავალი კვირის პროგრამა

მერიდიანზე“. 18.25 — განსახადებები. 18.30 — ხალხური შემოქმედება. „თუ კაცი გონიერია“. (ხოფეული გერგეთი). 19.00 — წერილის დღე. „პასუხი ტელემაყურებელთა შეკითხვებზე“. 19.35 — XIX საკავშირო პარტკონფერენცია. გარდაქმნის რეალიზმი. „სამეცნიერო-ტექნიკური ინფორმაციით უზრუნველყოფა — წინსვლის ფაქტორი“. 20.00 — მოამბე. 20.35 — კონცერტი. 21.00 — წერილის დღე — „ექო“. 22.00 — „ვრემია“. 22.40 — გარდაქმნის პროგექტორი. 22.50 — აქტუალური ობიექტივი პრემიერა საერთაშორისო დოკუმენტური ფილმისა „ჩერნობილი: დროის ორი ფერი“. ფილმი მესამე (მ.). 0.05 — სეანსტრადო სიმღერის საერთაშორისო ფესტივალებზე (მ.).

მეორე პროგრამა. 17.40 — ფულტიპლიკაციური ფილმების პროგრამა. 18.10 — ცენტრალური ტელევიზიის გაცვლითი ფონდიდან. სატელევიზიო დოკუმენტური ფილმების პროგრამა. 19.05 — სატელევიზიო დადგმა „ექიმი სოლტი მიემგზავრება“. I სერია. 20.00 — მოამბე. 20.35 — სატელევიზიო დადგმა „ექიმი სოლტი მიემგზავრება. II სერია.

შაბათი, 30 ივლისი

პირველი პროგრამა. 9,40 — მოსწავლეთა ზაფხულის არდადეგების გამო. საყმაწვილო სატელევიზიო კინოდარბაზი. მხატვრული ფილმი „ბაბალე მზეთუნახავი“. 11.05 — მოსწავლეთათვის. კონცერტი „ზღვრის მახარაძის პიროვნთა სახლის ბიჭუნების გუნდი „ერმანაული“. 11.30 — რეკლამა. 11.35 — XIX საკავშირო პარტკონფერენცია. გარდაქმნის რეალიზმი. „მეგობრობის ეკონომია“ (ბელორუსიის ტელევიზიის პროგრამა). 13.05 — პოეზიის ხუთი წუთი. 13.10 — „ვახტანგოველები თბილისში“. სცენები სპექტაკლიდან — „ჯიქა წყალი“. 14.10 — „შემოქმედებითი პორტრეტი — ელენეზა ამაშუკელი (გამეორება). 15.05 — საინფორმაციო გამოშვება. 15.15 — პოეზიის ხუთი წუთი. 15.20 — ახალგაზრდობისათვის „შენით იწყება მამული“ (ახალგაზრდა მეტყველე ჯ. ჯანელიძე). 15.50 — „საბჭოთის საზღვრების სადარაჯოზე“. სატელევიზიო ეკრანული საბჭოთა არმიის მეორეხისათვის. 16.35— პოეზიის ხუთი წუთი. 16.40 — „მლერის თენგიზ ჩაჩავა“. 17.45 — „ხელოვნების ლექტორიუმში“. 18.15 — პოეზიის ხუთი წუთი. 18.20 — შეხვედრა კომპოზიტორებთან. შ. დავიდოვი. 19.25 — საქართველოს დღეები ავსტრიაში“ (განმეორებით). 20.00 — მოამბე. 20.35 — „აქტუალური ეკრანი“. სტუდია „დიალოგი“. 21.35 — კონცერტი. „მლერის ლილი ეგეკელია“. 22.00 — „ვრემია“. 22.40 — გარდაქმნის პროგექტორი. 22.50 — რუსთაველის სახელობის თეატრის სპექტაკლი „შეფე ლირი“ (რეჟისორი რ. სტურუა. მთავარ როლში რ. ჩხიკვაძე, ს. სტურუას დასადების 50 წლისთავის გამო).

კვირა, 31 ივლისი

პირველი პროგრამა. 9.40 — „დილა მშვიდობისა“. საკვირაო მუსიკალურ-გასართობი პროგრამა. 10.30 — „მაღვიძარა“ (მ.). 11.00 — XIX საკავშირო პარტკონფერენცია. გარდაქმნის რეალიზმი. „სამეფურნეო მექანიზმი. სიახლენი, პრობლემები“. 11.30 — მოსწავლეთა ზაფხულის არდადეგების გამო. საყმაწვილო სატელევიზიო კინოდარბაზი. მხატვრული ფილმი „ძაღლი ყუთში“. 12.40 — ხალხური შემოქმედება. „სიმღერის ფესტივალი“. „სულიკო-88“ (განმეორებით). 13.45 — „ქართული კინო. პრობლემები, ძიებები“. 15.05 — ვესტნიკი. 15.35 — „მოდა და მუსიკა“. პროგრამა ქალებისათვის. 16.15 — საკვირაო გამოფენა. 16.20 — დღეს სსრ კავშირის სამხედროსაზღვაო ფლოტის დღეა (მ.). 16.35 — შეხვედრა საორკესტრო მუსიკასთან. ლეო კრემერი. 17.30 — საკვირაო გამოფენა. 17.35 — მესამე შრომითი სემესტრის მონაწილეთათვის „სტუდენტური დღეები-88“. 18.10 — „ეკრანს საქართველოს ტელევიზიისა და რადიოს სახტრადო ორკესტრი. 18.40 — მულტიპლიკაციური ფილმი. 18.50 — საერთაშორისო დღიური. 19.25 — „ბამბინა“. 20.00 — ფეხბურთი სსრ კავშირის პირველობაზე თბილისის „დინამო“ — მოსკოვის „სპარტაკი“. რეპორტაჟი ვ. ი. ლენინის სახელების თბილისის „დინამოს“ სტადიონიდან. შესვენების დროს (20.45) „ზღაპრის გუდა“. 22.00 — „ვრემია“. 22.40 — ახალგაზრდობისათვის — „ეკდელი“. 23.45 — საინფორმაციო მუსიკალური პროგრამა „შუაღამემდე და შუაღამის შემდეგ“ (მ.).

შაბათი, 23 ივლისი

თბილისი

პირველი პროგრამა. 9.35 — უკრავს ეფერ ანჯაფარიძე (გადაცემა თბილისიდან ცენტრალური ტელევიზიისათვის. (მ.) 10.00 — მოსწავლეთა ზაფხულის არდადეგების გამო. საყმაწვილო სატელევიზიო კინოდარბაზი. ქართული სატელევიზიო მოკლემეტრაჟიანი მხატვრული ფილმი „სუფთა დაფა“. 10.30 — კინოფაფა. 11.00 — მულტიპლიკაციური ფილმების პროგრამა. 11.25 — პოეზიის ხუთი წუთი. 11.30 — XIX საკავშირო პარტიული კონფერენცია. გარდაქმნის რეალიზმი. სოციალური ბინა ახალ საფეხურზე. 12.30 — პოეზიის ხუთი წუთი. 12.35 — „მუსიკალური ფოსტა“ (განმეორებით). 13.45 — პოეზიის ხუთი წუთი. 13.50 — „ჯანმრთელობა“. 14.15 — პოეზიის ხუთი წუთი. 14.20 — საინფორმაციო გამოშვება. 14.30 — სატელევიზიო ხიდი: მოსკოვი — ბოსტონი — ვაშინგტონი. კარიბის კრიზისი. 16.00 — „სამხრეთის საზღვრების სადარაჯოზე“. სატელევიზიო ეკრანული საბჭოთა არმიის მეორეხისათვის. 16.45 — მესამე შრომითი სემესტრის მონაწილეთათვის — „მსოფლიოს ესტრადის ვარსკვლავები“. 17.40 — „ახალგაზრდობა“. სატელევიზიო პროგრამა. 18.30 — მულტიპლიკაციური ფილმი. 18.45 — კომპოზიტორ მარიკა კვალაშვილის სიმღერები. 20.00 — მოამბე. 20.35 — ბეთოვენის მეცხრე სიმფონია. ასრულებენ საქართველოს სახელმწიფო სიმფონიური ორკესტრი და საქართველოს სახელმწიფო კაპელა. დირიჟორი სსრ კავშირის სახალხო არტისტი ჯ. კახიძე. 22.00 — „ვრემია“. 22.40 — გარდაქმნის პროგექტორი. 22.50 — ილუზიონი.

მოსკოვი

პირველი პროგრამა. 7.30 — „120 წუთი“. 9.35 — „უკრავს ეფერ ანჯაფარიძე“ (ფორტეპიანო). 10.00 — „რატომ და რისთვის“. 10.30 — დოკუმენტური ფილმი „ცაში პოკრიშენინა“. 11.00 — საოჯახო აკადემია. 11.30 — ფილმ-კონცერტი. ბეერის ვ. ზოლოტუხინი. 12.00 — მშობლების დღე შაბათია. 13.15 — თეატრი და დრეიბა. „გოლგოთა“ და სხვანი“ (ბალტიისპირეთის თეატრალური გაზაფხული). 14.30 — სოციალისტის ქვეყნებში. 15.00 — ყველასა და თითოეულისათვის. „სალტიკოვ-სკის“ კოოპერატივის ბედი (მოსკოვის ოლქი). 15.30 — ახალი ამბები. 15.40 — მხატვრული ფილმი „სპორტი, სპორტი, სპორტი“. 17.10 — „ეგეიპტე: პირამიდების ქვეყნის ახალი დღე“. კინოპროგრამა. 17.30 — მილერა-88. 18.10 — აშკარა — დაუფარველი. 19.10 — ჩვენი მემკვიდრეობა. რა მდგომარეობაშია ლერმონტოვის ადგილები ბაკაკასიის მინერალურ წყლებზე. 19.50 — საერთაშორისო პროგრამა. ფოკუსშია პრობლემა. ლიბანი... გაუთავებელი ომი. 20.35 — მხატვრული ფილმი „შეეძქსე“. 22.00 — „ვრემია“. 22.40 — გარდაქმნის პროგექტორი. 22.50 — კვირაძალს. პოეზიის წუთები. 23.00 — „რა? სად; როდის?“. დამთავრების შემდეგ — ახალი ამბები.

მეორე პროგრამა. 9.00 — დილის ვარჯიში. 9.15 — პროგრამა „ანრი“. სტუდია წარმოგიდგენთ... უკრაინის სსრ მეცნიერებათა აკადემიის ცენტრალური ბოტანიკური ბაღის კოლექცია. 9.50 — სამეცნიერო-პოპულარული ფილმი „მაგნეტიკი ველების ექო“. 10.05 — ნოვატორები და კონსერვატორები. განვიხილავთ გამომგონებლობის შესახებ კანონის პროექტს. 10.50 — პროგრამა „ჯანმრთელობის“ კინოდარბაზი. 11.40 — ცხოველთა სამყაროში. 12.40 — რჩეულნი. იოზეფ პაიდნი. 13.30 — ადამიანის ინსტიტუტი. 14.30 — ტელეხიდი: მოსკოვი — ბოსტონი — ვაშინგტონი. კარიბის კრიზისი. 16.00 — ხალხური საკვანძის ხმები. 16.30 — რეკლამა. 16.35 — ი. არხიპოვას კონცერტი. 17.30 — მულტფილმი. 17.40 — სუბტიტრებიანი მხატვრული ფილმი „ჩემი სიყვარული, ჩემი დარდო“. 19.10 — „ეხტაფეტა“. შესვენებისას — 21.00 — „ძილი ნებისა, პატარაბო!“. 22.00 — „ვრემია“. 22.40 — გარდაქმნის პროგექტორი. 22.50 — უცხოური ფილმის ეკრანი „გაიქეც, საიმონ, გაიქეც“ (აშშ). 24.00 — ახალი ამბები.

ბაკინსკი

პირველი პროგრამა. 9.40 — „დილა მშვიდობისა“. საკვირაო მუსიკალურ-გასართობი პროგრამა. 10.30 — „მაღვიძარა“ (მ.). 11.00 — XIX საკავშირო პარტკონფერენცია. გარდაქმნის რეალიზმი. „სამეფურნეო მექანიზმი. სიახლენი, პრობლემები“. 11.30 — მოსწავლეთა ზაფხულის არდადეგების გამო. საყმაწვილო სატელევიზიო კინოდარბაზი. მხატვრული ფილმი „ძაღლი ყუთში“. 12.40 — ხალხური შემოქმედება. „სიმღერის ფესტივალი“. „სულიკო-88“ (განმეორებით). 13.45 — „ქართული კინო. პრობლემები, ძიებები“. 15.05 — ვესტნიკი. 15.35 — „მოდა და მუსიკა“. პროგრამა ქალებისათვის. 16.15 — საკვირაო გამოფენა. 16.20 — დღეს სსრ კავშირის სამხედროსაზღვაო ფლოტის დღეა (მ.). 16.35 — შეხვედრა საორკესტრო მუსიკასთან. ლეო კრემერი. 17.30 — საკვირაო გამოფენა. 17.35 — მესამე შრომითი სემესტრის მონაწილეთათვის „სტუდენტური დღეები-88“. 18.10 — „უკრავს საქართველოს ტელევიზიისა და რადიოს სახტრადო ორკესტრი. 18.40 — მულტიპლიკაციური ფილმი. 18.50 — საერთაშორისო დღიური. 19.25 — „ბამბინა“. 20.00 — ფეხბურთი სსრ კავშირის პირველობაზე თბილისის „დინამო“ — მოსკოვის „სპარტაკი“. რეპორტაჟი ვ. ი. ლენინის სახელების თბილისის „დინამოს“ სტადიონიდან. შესვენების დროს (20.45) „ზღაპრის გუდა“. 22.00 — „ვრემია“. 22.40 — ახალგაზრდობისათვის — „ეკდელი“. 23.45 — საინფორმაციო მუსიკალური პროგრამა „შუაღამემდე და შუაღამის შემდეგ“ (მ.).

რედაქციაში

მეტი სიფრთხილე სიტყვასთან!

ორმოცი წლის წინათ, აკადემიკოს ნიკო კეცხოველის თაოსნობით ჟურნალში „პიონერია“ გამოაქვეყნა ჩემი ბალადა „თამარ მეფის საფლავი“, რომელიც მომდევნო წლებში ცალკე წიგნად გამოიცა და ჩემს არაერთ კრებულშიც დაიბეჭდა.

ამ ბალადის სახალხო აღიარებაზე ლაპარაკი ახლა ძალზე მეუხერხულება, მაგრამ- ჩვენმა ერმა რახან იგი აგრე შეიყვარა და გამითავისა ავტორი იძულებული ვხდები „სანამ ცოცხალ ვარ“ სხვათაგან დაკნინებისა და შებღალვისაგან დავიცვა საკუთარი ნაწარმოები, რამეთუ ჩემი არყოფნისას ისიც „ანონიმურად“ არ გამასაღონ. ასეთი ეჭვის გამოსათქმელად საფუძველი ორი საბაბი მაქვს:

1988 წლის 5 ივლისს რესუბლიკური პრესაში გამოქვეყნდა საქონფორმის მასალა „აღმოჩენილია თამარ მეფის საფლავი?“, რომელშიც ერთ ადგილას ეკითხულობთ: „ხალხში ფართოდ არის გავრცელებული ლეგენდა **ანონიმური კუპლეტისა და მესხელეკვეშის** შესახებ, რომლებმაც ერთმანეთი დახოცეს, რათა თან ჩაეტანათ საფლავში საიდუმლოება. სწორედ ამ ლეგენდამ შეუწყო ხელი იმის, რომ საქართველოს თითქმის ყველა კუთხეშია თამარ მეფის ეგრეთ წოდებული „ხაფლეკვეში“ (!). არის ისინი ვაპლის რაიონის სოფელ ხოვლესთან, ადიგენისა და ახალციხის რაიონებში, წითელწყაროში, ასპინძის რაიონის სოფლებში, რუსთავსა და ვარძიაში“.

ყოველად შეუძლებელია, რომ ერთ რომელიმე კუთხეში იყოს ერთი ადამიანის „საფლავები“ და, რაც მთავარია, კადნიერება თამარ მეფის უერთგულესი და მისთვის თავგანწირული ჯარისკაცები „ანონიმურ მესხელეკვეშად“ მოიხსენიონ, სწორუპოვარი მეფე ქალის უწმინდესი ცხედრის დაკრძალვის შემდეგ ხანდელი ერთმანეთის განგმირავ გმირებს „ანონიმური მესხელეკვეში“ უწოდონ.

მესხელეკვეშ მესხელეკვეშ, იგი არ უნდა გაგუთანაბროთ ჩვენი საფიცარი მეფე თამარის უკვდავი სახელისათვის თავგანწირულ გმირებს.

ასეთ შემთხვევაში მაინც საჭიროა ყოველი სიტყვა აიწონოს.

ოთარ ჭელიძე.

თბილისის სტუმარი პოლონური წიგნი

პოლონური ლიტერატურა უყვართ და დიდად პოპულარული საქართველოში. ამიტომ პოლონური წიგნის დეკადამ, რომელიც „მეგობრობის“ მაღაზიაში გაიხსნა, თბილისელთა დიდი ინტერესი გამოიწვია.

აქ წარმოდგენილია პოლიტიკური, მეცნიერულ-პოპულარული და მხატვრული ლიტერატურა, რომელიც მომზე ქვეყნის საგამომცემლო საქმეზე მკაფიო წარმოდგენას იძლევა.

ხელოვნებაზე: თბილისელები ეცნობიან პოლონურ წიგნს.

საქინფორმის ფოტო.

ეკოლოგია

საფრთხე შეექმნათ ზღვის „სანიტრებს“

შავი ზღვის გაჯუჯაინანების თავისებური ინდიკატორია წყალმცენარეები — მაკროფიტები. ისინი არა მარტო სიგნალს გვაძლევენ, რომ ზღვიერად დასაშავებ ნორმას აღემატება წყალში მავნე ნივთიერებათა კონცენტრაცია, არამედ ზღვის ეზმარიანის თვითგაწმენდაში, ზღვის სიღრმეებში მცხოვრებ სხვა ორგანიზმებთან ერთად შეიან ტოქსიკურ ნივთიერებებს. მაგრამ ამჟამად ზღვის „სანიტრებს“ დადაშენების საფრთხე. შეექმნათ. მსგავი ქალაქების სოხუმის, ბათუმის, გაგრის მიდამოებში მეცნიერთა დაკვირვებით ბეკერად შემცირდა მაკროფიტების კოლონიები, ზოგიერთი სახეობა კი გაქრა კიდეც, სამეურნეო საქმიანობას ის მოპყვა, რომ დღეს ზღვას მკურნალობა სჭირდება.

— ამჟამად მთელი მსოფლიოს მეცნიერები აღიარებენ, რომ პლანეტის ჰიდროსფეროს ოყარ შეუძლია ბეზუბრივი ზზნი მოახდინოს მზარდი რაოდენობის მავნე ნივთიერებათა ნეიტრალიზეა, — უთხრა საკინფორმის კორესპონდენტს ბოტანიკის ინსტიტუტის სპოროვან მცენარეთა განყოფილების ხელმძღვანელმა, ბიოლოგიის მეცნიერებათა კანდიდატმა თეიმურაზ სვანიძემ. — საყოფაცხოვრებო და სამრეწველო ნარჩენები, განსაკუთრებით ნავთობი და ნავთობპროდუქტები, მძიმე ლითონები და პესტიციდები სერიოზულ საფრთხეს უქმნიან ადამიანის ჯანმრთელობას, გამოუსწორებელ ზიანს აყენებენ ზღვის ფლორასა და ფაუნას. ზღვებისა და ოკეანეების გაჯუჯაინანების საერთო პრობლემას შავი ზღვისათვის ამწვავებს ისიც, რომ მისი სიღრმისეული ფენა ოდითგანვე „მკვდარია“, ესე იგი დიდი რაოდენობის გოგირდწყალბადის გამო მასში ცოცხალ ორგანიზმებს არსებობა არ შეუძლიათ. სიცოცხლისუნარიანი ფენა კი, რომელშიც სხვადასხვა ზღვის ორგანიზმები ბინადრობენ, სპეციალისტთა დაკვირვებით თანდათანობით მცირდება ანთროპოგენური ზემოქმედების გამო. ამასთან დაკავშირებით დიდ მნიშვნელობას ვანიჭებთ წყალმცენარეებისა და სოკოების — შავი ზღვის წყალქვეშა ფლორის ეკოლოგიის შესწავლას, გამაჯუჯაინებელი ნივთიერებებისადმი მათი ადაპტაციის თავისებურებათა გამოვლენას.

ზღვამ ახასიათებს თვითგაწმენდის შესანიშნავი უნარი: მრავალი სხვადასხვაგვარი ორგანიზმი, ბაქტერია, მიდიები და სხვები — შეიძლება ითქვას, ულაილ ზღვის წყალს, სანიტარიულად წმენდენ წყალქვეშა სანაპირო სამყაროს — მავნე ნივთიერებათა კონცენტრაციის გადიდება, ეკოლოგიური წონასწორობის დარღვევა იწვევს ზღვის ამ უნიკალური სანიტრების თანდათანობით გაქრობას. უკანასკნელი წლების მანძილზე შავ ზღვაში რამდენიმე თეთრულჯერ შემცირდა მიდიების რიცხვი, როლეგბსაც შესწევთ მავნე ნივთიერებათა აკუმულირების უნარი. წმენდენ წყალს. წყალმაკვირეებთან — მაკროფიტებთან ერთად ასევე ბედი ელით წყალქვეშა სამყაროს სხვა წარმომადგენლებსაც.

შავი ზღვის სანაპიროს ოაინიზმი ახლა მომუშავე ქართველმა სპეციალისტებმა კვლევის მიზნად დაისახეს, გამოიკვლიონ ახალ სხეობათა წყლის სოკოები და წყალმცენარეები, რომლებსაც შეუძლიათ გაჯუჯაინანების ინდიკატორები, ანუ „ბიოლოგიური ინდიკატორები, ბაკის „ნეფთჩი“ და ნიკოპოლის „კოლოსი“.

მერიდეფინალში თბილისის „დინამო“ ლვოვის ასკ „კარპატ“ შეხვდება, ქუთაისის „ტორპედო“ — ალმა-ათის „კაირატ“.

ჟურნალი

შორტი — სპილმენი

მსოფლიო ჩემპიონობის პრეტენდენტების, ინგლისელი დიდოსტატების ნაიჯე შორტისა (პირადი კოეფიციენტი — 2665) და ჯონათან სპილმენის (2645) მეოთხეფინალური მატჩი დაიწყება ლონდონში 17 აგვისტოს და 31 აგვისტომდე გასტანს. მეტოქენი რვაჯერ შეხვედებიან ერთმანეთს.

მიმმიხილველების უმრავლესობა ამ მატჩში უპირატესობას 23 წლის შორტს აკუთვნებს. ამ მატჩმა ინგლისის ნაკრების ლიდერიც უნდა გამოავლინოს, რომელიც სალონიკის ოლიმპიადაზე (იწყება 12 ნოემბერს) პირველ დაფაზე ითამაშებს.

სატურნირო ორბიტა

ჩიკაგოსი. ავსტრალიის ქალაქ ლინცში გრძელდება ჩიკაგოერთიელთა საერთაშორისო ტურნირი. წარმატებით აიღო სტარტი თბილისელმა სპორტსმენმა ლეონ მესხმა, რომელმაც ზედიზედ ორი შეხვედრა მოიგო. მეორე ფრეში ქართველმა ჩიკაგოელთელმა დამაჯერებლად დაამარცხა ესპანელი იმაყელად ვარასი — 6:4, 6:2.

სასტენდო სარლა. მრგვალ სტენდზე მსოფლიოს ასპარეზობით დამთავრდა ევროპის ჩემპიონატი. ქალთა შეჯიბრებაში საუკეთესო იყო საბჭოთა გუნდის ლიდერი სვეტლანა დემინა — 196 ქულა 200 შესაძლებლიდან. საერთო ჩათვლაში საბჭოთა სპორტსმენმა გაიმარჯვა. წარმმატებელად ისპარეზეს ვაჟებმა. ჩვენი გუნდი ვერ მოხვდა პრიზიორთა შორის, ფინალში ვერ გავიდნენ პირადი პირველობის მონაწილენიც. 195 ქულა მოიავა ფინლანდელ თამას ინანენმა. 223 ქულით (ფინალში — 25 ქულა) გაიმარჯვა ფრანგმა ჟ. დელაკამ.

რედაქტორის მოადგილე
დ. იოსელიანი

მორალის თემაზე

გამრუდებული სამართალი

პატარა ლალის დედა არ ახსოვს, ორი წლისა დაობლდა. მისი აღზრდა ბებიამ და მამიდამ ითავეს. არც მამა აკლებდა მზრუნველობას, მაგრამ სულ სხვა მაინც დედის სითბო და ალერსი, მისი მზრუნველი ხელი.

დედი ფიქრის შემდეგ ლალის მამამ თენგიზ გოგოლაშ მეორე ცოლის შერთვა გადაწყვიტა, იქნებ იმ ბავშვს მოუაროსო. მშრომელი კაცი იყო თენგიზი, ფუტკრისგით თავს დასტრიალებდა ოჯახს და ყველფერს ღონისძიება ერთადერთი შვილი ნორმალურად აღეზრდა.

მაგრამ, კაცი ბეჭობდა, ღმერთი იცინოდაო. მომავალი მეუღლე ქალარა კოთხონჯია არ გამოდგა ისეთი, როგორიც წარმოიდგინა ოჯახელი შვილის მამას. დედინაცვალმა თავიდანვე აითვალწუნა ბერი.. იმ დღიდან დაიწყო ლალის წამება, რომელსაც დასასრული არ უჩანს. როგორ არ ამცირებდა, რას არ აკადრებდა... მერე სულ მოიშორა თავიდან, ცხაკაიას სკოლა-ინტერნატში შეიყვანა. რას არ