ПРОЛЕТАРИИ ВСЕХ СТРАН, СОЕДИНЯЙТЕСЬ!

კომუნისტი

საქართველოს კომუნისტური პარტიის ცენტრალური კომიტეტის, საქართველოს სსრ უზენაესი საბჭოს და მინისტრთა საბჭოს ორგანო

КОМУНИСТИ — ОРГАН ЦК КП ГРУЗИИ, ВЕРХОВНОГО СОВЕТА И СОВЕТА МИНИСТРОВ ГРУЗИНСКОЙ ССР

გაზეთი გამოდის 1920 წლის 3 ივნისიდან

№ 42 (20688) — შაბათი, 17 თებერვალი, 1990 წელი. — ფასი 8 კაპ.

საქართველოს სსრ მინისტრთა საბჭოში

ეროვნული განვითარების კონცეფციის ძირითადი მიმართულებანი, სსრ კავშირის სახალხო დეპუტატთა II ყრილობის გადაწყვეტილებათა განხორციელების ღონისძიებანი, ეკოლოგიური და დემოგრაფიული პოლიტიკის გაღრმავების პროგრამა, რესპუბლიკის საზღვაო კონცეფცია — ამ და რესპუბლიკის ეკონომიკისათვის სხვა დიდმნიშვნელოვანმა საკითხებმა ახალი განვითარება პოვა საქართველოს მინისტრთა საბჭოს პრეზიდიუმის მორიგ სხდომაზე.

ითავრობის დადგენილებით, რომელიც შეესაბამება საზოგადოებრიობის ფართო სოციალურ მოთხოვნილებებს, განსაზღვრულია ეკონომიკის გაჯანსაღების შესახებ სსრ კავშირის სახალხო დეპუტატთა II ყრილობის გადაწყვეტილებათა განხორციელების პირველი რიგის ღონისძიებანი. ისინი შეიცავს ეკონომიკური სტრუქტურებისა და სახალხო მეურნეობის ხელმძღვანელობის მეთოდების სრულყოფას, საფინანსო მდგომარეობის გაუმჯობესებასა და სოციალურ პრობლემათა გადაჭრას, რესპუბლიკის ეკონომიკური სუვერენიტეტის განვითარებისათვის ხელსაყრელი წანამძღვრებისა და საფუძვლების შექმნას. რესპუბლიკის სახელმწიფო საგეგმო კომიტეტს, სამინისტროებსა და უწყებებს, ეკონომიკური ორგანოებს, ყველა დაინტერესებულ ორგანიზაციას მიეცათ კონკრეტული დავალებანი ღონისძიებათა შემუშავებისა და რეალიზაციისთვის. ეკონომიკური სიტუაციის სტაბილიზაციის პრობლემის მნიშვნელობის გათვალისწინებით დავალებათა ვადები დაწესებულია მიმდინარე სამეურნეო წლის ფარგლებში. ეკონომიკის სტრუქტურის სრულყოფის პროგრამა მოიცავს სახალხო მეურნეობისა და საზოგადოების სოციალური ცხოვრების ყველა უმნიშვნელოვანეს დარგს. პრიორიტეტული მნიშვნელობა ენიჭება ეკონომიკური მუშაობის ეფექტიანობის ზრდას, რაციონალურ საინვესტიციო პოლიტიკას, აგროსამრეწველო კომპლექსისა და ვაჭრობის მუშაობის სტაბილიზაციას, ინიციატივას, გერგილიანობას, მეურნეობრიობასა და საფინანსო საქმიანობაში გონივრულ მომჭირნეობას.

დღენადაგ იზრდება სამრეწველო საწარმოებისა და ტრანსპორტის მიერ გარემოს გაჭუჭყიანების დონე, მთელი მავნე გამონაფრქვევის 69 პროცენტი მოდის გაჭუჭყიანების მოძრავ წყაროებზე, 31 პროცენტი — სახალხო-სამეურნეო ობიექტებზე. ყოველივე ეს იმის შედეგია, რომ არადამაკმაყოფილებლად სრულდება ამ საკითხზე რესპუბლიკის მინისტრთა საბჭოს 1985 წლის 17 აპრილის დადგენილების მოთხოვნები. პრეზიდიუმმა აღნიშნა, რომ ამ დადგენილებით რეკომენდებული მრავალი ღონისძიება გარემოს დაცვისათვის შრომითმა კოლექტივებმა არ შეასრულეს, ზოგიერთი განხორციელდა მხოლოდ ნაწილობრივ. პრეზიდიუმის სხდომაზე გადაწყდა გადამუშავდეს დადგენილება რესპუბლიკის ეკონომიკური განვითარების კონცეფციაში ჩამოყალიბებული ეკოლოგიური პოლიტიკის შესაბამისად და დაკონკრეტდეს ეკოლოგიური ვითარების გაჯანსაღების ღონისძიებანი, გაძლიერდეს ყველა იმათი პერსონალური პასუხისმგებლობა, ვინც მონაწილეობს ამ პრობლემის გადაჭრაში.

პრეზიდიუმის სხდომას ახასიათებდა მომკითხველობა, სიმწვავე ყველა საკითხის განხილვისას — თავდაცვითი მრეწველობის საწარმოთა მუშაკების შრომითი, საყოფაცხოვრებო და სანიტარიული პირობების გაუმჯობესებით დაწყებული და საზღვარგარეთის ფირმებთან ერთად ახალი ერთობლივი საწარმოების, აგრეთვე სხვადასხვა საზოგადოებრივი ორგანიზაციის, მაგალითად, „მწვანეთა მძრაობის“ შექმნით დამთავრებული.

განიხილეს სახალხო მეურნეობის ობიექტებისა და რესპუბლიკის საცხოვრებელი სექტორის სახანძრო უსაფრთხოების მდგომარეობის საკითხი. მთავრობამ საქართველოს სსრ შინაგან საქმეთა სამინისტროს წინადადება მისცა მოამზადოს და განსახილველად წარმოადგინოს სახანძრო დაცვის ქვეგანაყოფების მატერიალურ-ტექნიკური ბაზის განმტკიცების, ამ სამსახურის პირადი შემადგენლობის უზრუნველყოფის გაუმჯობესების საკითხი, საქართველოს სსრ განმრთელობის დაცვის სამინისტროს პედიატრიის სამეცნიერო-კვლევითი ინსტიტუტის დირექტორის თ. ა. ჭურაძის ინფორმაციას მოჰყვა ჯანმრთელობის დაცვის, განსაკუთრებით ბავშვთა ჯანმრთელობის დაცვის, განმტკიცების და ამ სამეცნიერო დაწესებულების ბაზაზე რესპუბლიკაში დემოგრაფიული სიტუაციის გაჯანსაღებისა, ბავშვთა სამედიცინო ცენტრის შექმნის და თბილისის 250-ადგილიანი მე-7 საკლინიკო საავადმყოფოს შენებლის კორპუსის ინსტიტუტისათვის გადაცემის პრობლემის საფუძვლიანი განხილვა.

რესპუბლიკის საზღვაო კონცეფცია რეალობას იძენს. ეს ითქვა სხდომაზე მისი შემმუშავებელი რესპუბლიკური საკოორდინაციო კომისიის შემადგენლობის დამტკიცების დროს.

პრეზიდიუმის სხდომაზე განიხილეს აგრეთვე ფეხბურთელთა კლუბის „გურიის“ (ლანჩხუთი) მატერიალურ-ტექნიკური ბაზის განმტკიცების, ტელეფილმების მეორე საერთაშორისო ფესტივალის ორგანიზაციისა და იურუსალიმში ქართული საზოგადოებრიობის წარმომადგენელთა მშვიდობიანი მისიის, ბათუმის ნორჩ ბიოლოგთა პირველი საკავშირო ოლიმპიადის, აგრეთვე იაკობ გოგებაშვილის დაბადების 150 წლისთავთან, კომპოზიტორ ვ. დოლიძის დაბადების 100 წლისთავთან, საქართველოს სახალხო მხატვრის ნ. კანდელაკის დაბადების 100 წლისთავთან დაკავშირებული საიუბილეო ღონისძიებების მოწყობისა და სხვა საკითხები.

(საინფორმო).

სსრ კავშირის უზენაესი საბჭოს სესია

კანონებმა უნდა იმოქმედონ საერთო კეთილდღეობისათვის

წინსვლის გზის ამორჩევისას რომელი კომპასით უნდა ისარგებლოს სსრ კავშირის უზენაესი საბჭოს მესამე სესიამ? ამის თაობაზე ცხარე კამათი იყო პარლამენტის პირველ სხდომაზე. სესიის სახელზე უკვე მოსულმა მრავალრიცხოვანმა დეპეშებმა დადასტურა: ის დეპუტატები, რომლებიც დაჟინებით მოითხოვდნენ, რომ მუშაობა დაიწყონ ძირითადი, ფუნდამენტური კანონპროექტებით, სხვებზე უფრო ახლოს იყვნენ ჰეშმარიტებასთან. ამიტომაც 15 თებერვალს პალატების გაერთიანებული სხდომა საგსებით სამართლიანად დაიწყო სსრ კავშირში საკუთრების შესახებ კანონის პროექტის განხილვით. თავმჯდომარეობდა ა. ი. ლუკიანოვი.

კანონპროექტის საბოლოო დამუშავება მიმდინარეობდა მთავრობის მიერ სპეციალურად შექმნილ საბჭოში ეროვნული ეკონომიკის, ეკონომიკური ურთიერთობის, ფინანსებისა და ბანკების, ადგილობრივი თვითმართველობისა და მშრომელთა წინადადებების განმხილველ კომისიაში. დაგროვდა 10 ათასზე მეტი ასეთი შენიშვნა. ისინი განაზოგადეს. პარლამენტის ტრიბუნიდან კომისიის თავმჯდომარემ, სსრ კავშირის მინისტრთა საბჭოს თავმჯდომარის მოადგილემ ლ. ი. აბალკინმა, პროექტის საბოლოო ვარიანტს რომ მოაწესებდა, აღნიშნა: მას ახასიათებს პოზიციათა პრინციპულობა, რომელთა მიზანია საბჭოთა საზოგადოების ღრმა სოფუძვლების რადიკალური განახლება. პროექტის თანახმად, აღიარებულია მისი სულ სხვადასხვა ფორმით არსებობისა და ამავე დროს ფუნქციონირების კანონიერება მათი თანასწორუფლებიანობისა და თანაბარი დაცულობის პირობებში.

ორატორმა გამოთქვა აზრი, რომ პროექტმა თავისი ახლანდელი სახით მიაღწია გარკვეულ წონასწორობას და საკმაოდ მთლიან დოკუმენტად წარმოგვიდგება, და მოუწოდა დეპუტატებს გამოიჩინონ დარბაისლობა და სახელმწიფო სიბრძნე მეორე წაკითხვით მისი განხილვის დროს. მან აგრეთვე თქვა, რომ ნე გვეძლება ზედმეტი ილუზიები იმის მიმართ, რომ ამ კანონპროექტის მიღებისთანავე ცხოვრება დაუყოვნებლივ შეიცვლება. საკუთრების ახალი ეკონომიკური ურთიერთობის დასამკვიდრებულად საჭიროა ორათუ წლები — ათწლეულები, მაგრამ მოქმედება დღესვე უნდა დავიწყოთ, ხაზგასმით აღნიშნა ორატორმა.

შეგახსენებთ, რომ პარლამენტში პირველი წაკითხვით მთავრობის მიერ შემოტანილი კანონპროექტის განხილვის შემდეგ მასზე მუშაობდნენ მუდმივი კომიტეტები და კომისიები. მათი კოლექტიური აზრი სესიაზე ჩამოაყალიბეს სსრ კავშირის უზენაესი საბჭოს კანონმდებლობის, კანონიერებისა და მართლწესრიგის საკითხთა თავმჯდომარის მოადგილემ ი. ხ. კალმაკოვმა და სსრ კავშირის უზენაესი საბჭოს ეკონომიკური რეფორმის საკითხთა კომიტეტის წევრმა ა. ნ. ბოიკომ. მათ აღნიშნეს, რომ, ძირითადი ვარიანტის გარდა, განიხილეს კიდევ რამდენიმე ალტერნატიული, აგრეთვე „საავტორო პროექტები“, რომელთა რიცხვი, არც მეტი, არც ნაკლები, 39-ია. როგორც ორატორებმა თქვეს, ყველაფერი, რაც ამ აზრთა ნაადრი რაციონალური იყო, გამოიყენეს საფუძვლად აღებული ვარიანტის საბოლოო დამუშავების დროს. რა თქმა უნდა, უყურადღებოდ არ დაუტოვებიათ მშრომელთა წინადადებანიც, რომლებიც ნაკადად მოდიოდა კანონმდებელთა მისამართით. პროექტი ხომ, როგორც ცნობილია, გამოტანილი იყო საყოველთაო-სახალხო განხილვისათვის.

ოცდაათი დეპუტატი გამოვიდა კამათში, და მხოლოდ ერთმა მათგანმა განაცხადა, რომ იგი კანონპროექტის წინააღმდეგ მისცემს ხმას. ეს გახლავთ დეპუტატი ლ. ი. სუხოვი. დაასაბუთა რა თავისი თვალსაზრისი, მან განაცხადა, რომ იმ პირობებში, როცა ელემენტარული წესრიგი არ არის ქვეყანაში, ასეთი კანონის მიღება შეუწყნარებელია. მაგრამ იყო სხვა მოტივიც. სანამ განსაზღვრული არ არის სახელმწიფოს ფედერაციული წყობის სტატუსი, მასში შემავალი თითოეული ფორმირების უფლებამოვალეობანი, ეს ნაადრევია. გარდა ამისა, ორატორმა საკუთრების შესახებ კანონთან დაკავშირებით წამოაყენა წინადადება გაიმართოს რეფერენდუმი, რომელსაც მხარი არ დაუჭირეს.

მთლიანად კანონს გამო დეპუტატების მიერ გამოთქმული შეფასება დადებითია. მაგრამ პრაქტიკულად დოკუმენტის ერთმნიშვნელოვანი მოწონება არ ნიშნავდა ერთსულოვნებას მის ზოგიერთ დეტალში. არსებითად, ასაბა რა, აზრთა პოლარიზაცია საზოგადოებაში, მთავარი კამათი გაიმართა კერძო საკუთრების ცნების შემოღების მიზანშეწონლობის ირგვლივ. ოპონენტთა მოსაზრებანი ახალი არ არის — მისი ცნობა ნიშნავს უარის თქმას სოციალიზმზე, ოქტომბრის მიერ უკუგდებული ადამიანის, მიერ ადამიანის ექსპლოატაციასთან დაბრუნებას. მაგრამ უმრავლესობის თვალსაზრისია იხელმძღვანელონ არა იდეოლოგიური მოსაზრებებით, არამედ იმით, როგორ დააყენონ ეკონომიკა ფეხზე უფრო სწრაფად და უფრო ეფექტიანად.

ზოგიერთმა ორატორმა გამოთქვა სერიოზული შეშფოთება, ვაითუ კანონის მიღებამ ხელ-ფეხი გაუხსნას ჩრდილოვანი ეკონომიკის საქმოსნებსო. დეპუტატმა ვ. ვ. ნოსოვმა ერთმნიშვნელოვნად გაიღაშქრა მიწის ყიდვა-გაყიდვის წინააღმდეგ, რადგან, მისი აზრით, უბრალო მშრომელებს ამისათვის არ ეყოფათ სახსრები, ხოლო დეპუტატმა ვ. ვ. სევრიუკოვმა წინადადება წამოაყენა კანონის მიღების წინ გატარდეს ფულის რეფორმა. დეპუტატმა ა. ა. კორშუნოვმა სესიის შესთავაზა რეცეპტი სოციალური გადახრებისაგან, რომელიც, მისი აზრით, გულისხმობს შესაბამის კონტროლს ყველა სახეობის საკუთრებისადმი, აგრეთვე დაბეგვრის ეფექტიან პოლიტიკას.

ბუნებრივია, კამათი არ შემოფარგლულა მხოლოდ ამ ერთი პრობლემის განხილვით. ქერძოდ, აღძრეს საკითხი, რომ საჭიროა საერთო-საკავშირო საკუთრებისა და მოკავშირე, ავტონომიური რესპუბლიკებისა და სხვა ფორმირებების საკუთრების გამიჯვნა. დეპუტატმა რ. ა. უბაიდულაევამ, რომელსაც სრულიადაც არ დაუყენებია ეჭვქვეშ საკუთრების შესახებ კანონის მიღების დიდი მნიშვნელობა, აღძრა მისი შესაძლო სოციალური შედეგების პრობლემა — მას მხედველობაში ჰქონდა უმუშევრობა. უკვე ახლა უნდა ვიფიქროთ ყოველივე ამაზე.

შეეხნენ რა პროექტის სამართლებრივ შეფასებას, დეპუტატები ყურადღებას აქცევდნენ მის ისეთ „ნიშნებს“, როგორიც არის პრობლემის მრავალფეროვანი ასპექტების მოცვის კომპლექსურობა. მისი საფუძვლიანობა, რომელიც გულისხმობს კანონმდებლობის სხვა დონეებზე მთელი რიგი დებულებების გაღრმავებას. შეიტანეს წინადადება, რომ საჭიროა შემოიღონ საფასური საკუთრებისათვის, რათა გაიზარდოს მისი სუბიექტის დაინტერესება ეკონომიკის ეფექტიანობის ზრდით. მთელმა რიგმა დეპუტატებმა — ა. ნ. საფონოვმა, ა. ო. ალხაზოვმა, ბ. გ. ვასილიევმა, რ. ა. ალიაროვმა და სხვებმა მხარი დაუჭირეს კანონპროექტის ძირითად დებულებებს კონცეპტუალური თვალსაზრისით, ამასთან, გამოთქვეს პრინციპული მოსაზრებანი კერძო საკუთრების, მიწის და სხვა ბუნებრივი რესურსების საკუთრების ცნებებთან დაკავშირებით. დამახასიათებელი იყო ასეთი კითხვა: ხელს შეუწყობს თუ არა კანონი საბაზრო ეკონომიკაზე გადასვლას? პასუხი არაერთმნიშვნელოვანი იყო.

იმასთან დაკავშირებით, რომ სრულდება ერთი წელიწადი მას შემდეგ, რაც უკანასკნელმა საბჭოთა ჯარისკაცმა დატოვა ავღანეთის მიწა-წყალი, დეპუტატებმა წუთიერი დუმილით პატივი სცეს თავიანთი მხედრული მოვალეობის შესრულებისას დაღუპული საბჭოთა ჰეროკების ხსოვნას. სსრ კავშირის უზენაესი საბჭოს ახალგაზრდობის საქმეთა კომიტეტის თავმჯდომარემ ვ. ი. ციხუბამ წინადადება წამოაყენა 15 თებერვალი გამოცხადდეს ხსოვნის საყოველთაო-სახალხო დღედ. ეს ინიციატივა განსახილველად გადაეცა სსრ კავშირის უზენაესი საბჭოს მთელ რიგ კომიტეტებს. მან აგრეთვე მოიწოდა ახალგაზრდებს, რომლებიც მონაწილეობენ ეროვნებათშორის კონფლიქტებში, შეჩერდნენ, ნუ ავიწყდებთ, რომ ზოგადსაკაცობრიო ღირებულებებისათვის მიუღებელია ეროვნული შუღლი.

სსრ კავშირის კონსტიტუციური ზედამხედველობის თავმჯდომარედ ხ. ხ. ალექსეევის არჩევასთან დაკავშირებით სესიამ გაათავისუფლა იგი სსრ კავშირის უზენაესი საბჭოს კანონმდებლობის, კანონიერებისა და მართლწესრიგის საკითხთა კომიტეტის თავმჯდომარის მოვალეობისაგან. კომიტეტის თავმჯდომარედ არჩეულია ი. ხ. კალმაკოვი.

სსრ კავშირის უზენაესი საბჭოს საერთაშორისო საქმეთა კომიტეტის თავმჯდომარის, მოვალეობის შემსრულებელი ა. ხ. ხახობოვი. არჩეულია ამ კომიტეტის თავმჯდომარედ.

სესია განაგრძობს მუშაობას.

რეპორტაჟს უძღვებოდნენ საკავშირო საპარლამენტო კორესპონდენტები

ა. ალიოხინი,
ა. ძიუბლო,
ი. ნოვიკოვი,
ვ. ორლოვი.

სახალხო მეურნეობა: იანვრის შედეგები

წინსვლა ჯერ არ იგრძნობა

ითის იმედი, რომ მიმდინარე წლის დამდეგიდან ჩვენს ეკონომიკაში და კერძოდ მრეწველობაში ვარკვეული წინსვლა დაიწყებოდა, ჯერჯერობით არ მართლდება. პირიქით, საერთო მდგომარეობა, საწარმოებიდან, უფრო დაიძაბა, ტექნიკურ-ეკონომიკური მაჩვენებლები შესამჩნევად გაუარესდა, კაბშირდა სამეურნეოებში დისციპლინის დარღვევის და ნარჩენების მოცულობის შემცირების შემთხვევები.

ანვარში გაფიცვებში მონაწილეობდა ცამეტი ხუმრეწველო საწარმოს თერთმეტი ათასზე მეტი მუშაკი, რაც ამ საწარმოებში დასაქმებულთა საერთო რიცხვის 41 პროცენტს აღემატება. გაფიცვები თბილისში, ბორჩა და ლანჩხუთის რაიონში ძირითადად დაკავშირებული იყო ხაშური ოსეთი მიმდინარე პროცესებთან. რაც შეეხება ქ. ტყიბულის სამრეწველო საწარმოთა კოლექტივების გაფიცვებს, ისინი მოითხოვდნენ „ხაქვალნახშირის“ საკრთიანების ხაშურის ფილიალის ადმინისტრაციისგან ტყიბულში გადაყვანას. გაფიცვების შედეგად დაიკარგა ათასობით კაცდღე და 4,8 მილიონი მანეთის პროდუქციის გამოშვების შესაძლებლობა.

ანვარში შექმნილი სიტუაცია, რა თქმა უნდა, ბარტო გაფიცვებით არ ამოიწურება. თავისი ქნა აზერბაიჯანის მხრიდან რკინიგზის ტრანსპორტის ბლოკადამ, ქვეყნის რეგიონებთან კავშირების მოშლამ და, რაც ალბათ, არანაკლებ მნიშვნელოვანია, შრომის და ნაწარმოებლო დისციპლინის მკვეთრმა შესუსტებამ. ხაქი იქამდე მივიდა, რომ ბარაბანწინ და ბარანინ მიღწეული დონე სანატრელი ეჩვენებდა. ოვითონ განსაჯეთ: ბარაბან ინვარში შექმნილ ნახევრად ნახელშეკრულებო ვალდებულებებით გათვალისწინებულში 24860 ათასი მანეთით, ხოლო წლეულს — 18293 ათასი მანეთით ნაკლები პროდუქცია. მიმდინარე წლის იანვარში ნახელმწიფო შეკვეთების შესრულებას და პირდაპირი კავშირით პროდუქციის მიწოდების ვალდებულებას თავი ვერ გაართვა 183 საწარმომ, ხოლო ბარაბან ამავე პერიოდში — 100-მა.

ხაკავშირო დაქვემდებარების საწარმოებიდან ამ მხრივ განსაკუთრებით ჩამორჩნენ მანქანათმშენებლები. და ქიმიურ-ხატეკი კომპლექსები. მეტალურგიულ კომპლექსს უკან ეწევა ნეტტოფონის ფიროშენადნობი ქარხანა, თუმცა ეს მისი კოლექტივის ბრალი არ არის. როგორც უკვე ვიტყობინებოდით გაზეთი „კომუნისტის“ 6 თებერვლის ნომერში გამოქვეყნებულ კორესპონდენციაში, ზემოხსენებული საწარმო ელექტროენერგიის უქონლობის გამო შეფერხდა. ამიტომ მომხმარებელმა ვალუდ თვეში აქედან ნაკარაფდანზე 2051 ათასი მანეთით ნაკლები პროდუქცია მიიღო. ისევე, როგორც ბარაბანდელი წლის შედეგების მიხედვით, მიმდინარე წლის დამდეგიდანაც ხაკმაოდ დაფალიანებული არიან მომხმარებლის წინაშე „ბეათუორმანგანუმის“, „ხაქელექტრომანქანის“, „ხაქქვანახშირის“ საწარმოო გაერთიანებები. კვლავინდებურად ძნიშ ფდგომარეობა ხაქკარმრეწვის სისტემაში, კერძოდ, ხამტრედიის ჩაის კომბინატში, დრანდის ხაკოსნების ფაბრიკის ზამბარული ფეხსაცმლის ქარხნებში, ოზურგეთისა და ზუგდიდის ჩაისახაწონ ფაბრიკებში, ადგილობრივი მრეწველობის თეთრიწყაროს, ბარნეულის, ამბროლაურის ხარაოთმთაშორისო გაერთიანებებში. პროდუქციის სახელშეკრულებო ვალდებულებით მიწოდების მხრივ ჩვენი მრეწველობა ბარტო ბარაბანდელ შესახებამის პერიოდში კი არა, მთლიანად გასულ წელს მიღწეულ დონესაც ჩამორჩა.

ცხადია, პროდუქციის მიწოდების ვალდებულების შეუსრულებლობა მნიშვნელოვანწილად წარმოების მოცულობის კაკვირის შეცირებამ განაპირობა. 885 საწარმომ და გაერთიანებამ, ე. ი. მათი რაოდენობის თითქმის 89 პროცენტმა შეამცირა ეს მაჩვენებელი, რაც ნიშნავს, რომ ვერ დაბრუდდა 113,2 მილიონი მანეთის პროდუქცია. სახელმწიფო შეკვეთით გათვალისწინებული ამ 80 უმნიშვნელოვანესი სახეობის ნაწარმიდან, რომლებსაც ყოველკვირეულ აღრიცხვაში ითვალისწინებენ, პროგრამა ვერ შესრულდა 45-ის მიმართ.

**კარგია, რომ მოპოვებულია ნავარაუდევზე მეტი ნავთობი და გაზი, ბალშეფიულია ეგზეთი ვალისამრეწველო ნედლეულის ამოღებაში. ოვითონ ბაკოთ, ბალეფიულია ნაკლები ნავთობის ამოღებაში. ბალეფიულია ეგზეთი ბალეფიულ ნედლეულ ბალეფიულ ბალეფიულ ბალეფი

„რაჭა“: ქველმოქმედების პოზიციიდან

ქართული მთა და მთის სოფელი... ეს ახლა საზოგადოებრივი ცხოვრების ერთ-ერთი ყველაზე მტკივნეული თემაა. მთის რეგიონებში ამ უკანასკნელ ხანს არაერთგზის დატრიალებულმა ტრაგედიამ ყველა შეძრა. მეწყერი და ზვავი მოეძალა აჭარის მთიანეთსა და სვანეთს, ლეჩხუმსა და რაჭას. ხალხი მამაპაპისეული მიწებიდან აიყარა, მთებიდან ბარში ჩამოინაცვლა; და თუ ადრე პირიქით იყო, თუ მტრისგან აწიოკებული ხალხი თავს ბარიდან მთას აფარებდა, ახლა სტიქია მთიდან ბარისკენ ერეკება მზის ფერდებამდე ხნულის გაჭრას შეჩვეულ მთის კაცს.

თუმცა მარტო სტიქიის შემოტევა არაფერ შუაშია. მთის სოფლებიდან მოსახლეობის მიგრაცია ისედაც კარგა ხნის დაწყებულია. სოფლები გიუკაცრიელდა, ბუნრები დაცივდა, ქვევრებშიც აბლაბუდა მომრავლდა. სალობიე სარის გამთლელიც აღარ დარჩა ლამის რაჭის სოფლებში. კოლმეურნეობები გაპარტახდა: საკუთარი არა გააჩნდათ რა, წლიდან წლამდე სახელმწიფოს მიერ ბოძებული სახსარით ირჩენდნენ და ინახავდნენ თავს. სამწუხაროდ, უკანასკნელ წლებში დანერგილმა ნაახლეებმაც ვერ უშველა საქმეს, რადგან თავად რაჭველმა კაცმა აიყარა გული სოფელზე, მიწა უპატრონოდ დარჩა, თუმცა მაინც-დამაინც არც მიწის პატრონობას ჰქონდა დიდი ფასი და გასავალი... ახლა მდგომარეობა უმჯობესდება. მთავრობამ გადაწყვეტილება მიიღო და უკვე შეუდგნენ გლეხური მეურნეობების შექმნას, მიწა მისი პატრონის ნამდვილი საკუთრება ხდება...

მაგრამ მთის სოფლის პრობლემა მთელი საზოგადოებრიობის პრობლემაა, მისი აქტიური და დაინტერესებული მონაწილეობის გარეშე იგი ვერანაირი დეკრეტი-თ ვერ გადაწყდება. რეგიონის მწყავე პრობლემებისადმი სწორედ ამგვარი მიდგომის კარგი მაგალითია საქველმოქმედო საზოგადოება „რაჭის“ შექმნა, რომლის წესდებაც საქართველოს სსრ მინისტრთა საბჭოს პრეზიდიუმმა ამას წინათ გაატარა რეგისტრაციაში. **რა მიზნებს ისახავს საზოგადოება, როგორია მისი ხასიათი?**

და საერთოდ: რა უნდა გაკეთდეს საქართველოს ამ ერთ-ერთი ულამაზესი კუთხის პრობლემების მოსაგვარებლად, მისი საუკეთესო ტრადიციების აღორძინებლად?

— ამ კითხვებზე უპასუხებს და საზოგადოების წინაშე მდგარ ამოცანებზე საუბრობს მისი გამგეობის თავმჯდომარე, თბილისის ქარხანა „ვაშლიჯვრის“ დირექტორი **ალკაზარ კაკიბაძე:**

— ჩვენი მიზანი და სატკივარი — ეს არა მარტო რაჭის, არამედ მთელი საქართველოს მაღალმთიანეთის პრობლემები, მისი დღევანდელობის ავ-კარგი და სამერმისო გზებია. ამიტომ, იმედია, კუთხურობაში არავინ ჩამოგვართმევს, თუ ჩვენს საზოგადოებას ასე ვუწოდეთ და მისი მთავარი გულისყური რაჭისაკენ მივმართეთ. პრობლემების თვალსაზ[illegible] აქ ბევრი რამ არის [illegible] დღეს საერთოდ [illegible] საქართველოს მაღალ[illegible] რაიონებს და მთელი [illegible] საზოგადოებრიობის [illegible] სატკივარია. იმედია, საერთო ალისმენელი შეძლებთ რაღაცის გაკეთებას ჩვენი კუთხისათვის, შეიძენთ გამოცდილებას, რომელიც შეიძლება შემდგომ სხვისთვისაც სასარგებლო და მისაღები იყოს.

„რაჭა“ საქველმოქმედო საზოგადოებაა, იგი თვითმმართველობასა და თვითდაფინანსებაზეა დამყარებული, როგორც ყველა ნებაყოფლობით მასობრივი საქველმოქმედო ორგანიზაცია. მოწოდება? უწინარეს ყოვლისა ის, რომ აქტიურად იღვაწოს საქართველოს მაღალმთიანი რეგიონის გამჩინაგებელი პროცესის — მიგრაციის შესაჩერებლად; ხელი შეუწყოს რაჭის მოსახლეობის ზრდის დაჩქარებასა და ადგილზე მათს დამკვიდრებას, აქაურობის ძალზე სპეციფიკური დემოგრაფიული პრობლემების ადგილზევე გადაწყვეტისთვის საერთო ძალისხმევას. საზოგადოების მოწოდებაა ისიც, რომ აქტიურად, საქმიანად იზრუნოს რაჭის ეკოლოგიური სიწმინდის დაცვის, წონასწორობის აღდგენისა და ისტორიულ-ეთნოგრაფიული ძეგლების რესტავრირება-მოვლისათვის. და კიდევ ერთი: ვეცდებით მჭიდრო კონტაქტი დავამყაროთ რესპუბლიკის გარეთ, უწინარეს ყოვლისა კი ჩრდილოეთ კავკასიაში მცხოვრებ ქართველ მოსახლეობასთან, სრული და მართებული ინფორმაცია მივაწოდოთ მათ ჩვენი რესპუბლიკის დღევანდელობაზე, ყოველმხრივ დავეხმაროთ ყველას, ვინც სამშობლოში დაბრუნების სურვილს გამოთქვამს. დღეს სულ ცოტა 15-20 ათასი ჩვენებური მაინც ცხოვრობს ჩრდილოეთ კავკასიაში, და თუ ისინი თავიანთ მშობლიურ მიწებზე დაბრუნების სურვილს გამოთქვამენ, ცხადია, პარტახის პირამდე მისული რაჭის სოფლებისათვის ამაზე დიდი სიკეთის მოტანა წარმოუდგენელია.

ეს უდიდესი, უკეთილშობილესი ეროვნული საქმე იქნება!

ალბათ, არანაკლებ მნიშვნელოვანია ისიც, რომ საზოგადოებამ ძალა და ცდა არ დააკლოს ხალხური რეწვისა და ხელოსნობის მივიწყებული ან მივიწყებამდე მისული დარგების აღდგენა-აღორძინებას, რეგიონის ბუნებრივი რესურსების ფართოდ, მაგრამ ამავე დროს წინდახედულად და გონივრულად გამოყენებას, მოსახლეობის სული დასაქმებისა და სოფლების სოციალური განვითარების მწვავე პრობლემების გადაწყვეტას. ეფიქრობ, საჭიროების შემთხვევაში ყოველმხრივ უნდა შეეწყოთ ხელი რაჭის სოფლებსა და დასახლებულ პუნქტებში საწარმოების, სახელოსნოების, კოოპერატივების, მოჯარეთა ორგანიზაციების შექმნას, მათ შორის საზოგარგარეთის ფირმების მონაწილეობითაც — სხვადასხვა ქვეყნის საქმიან წრეებში არაერთი ჩვენებური მოიძებნება, და არა მგონია, თუკი ხმას მივაწვდენთ, ამაგი არ დასდონ მშობლიური მხარის აღორძინების საქმეს. მით უმეტეს, რომ ამ ბოლო დროს საზღვარგარეთ მცხოვრებ და მოღვაწე ჩვენს თანამემამულეებს ფართოდ და გულთანადად გავუღეთ კარი, ძალიან ბევრი მათგან დიდი მადლიერების გრძნობითა და ხალისით მონაწილეობს სხვადასხვა საქველმოქმედო ღონისძიებაში.

ერთი სიტყვით, მიზნები გამოკვეთილია, ადგილობრივ ხელმძღვანელობასთან და, რაც მთავარია, მოსახლეობასთან სათანადო კონტაქტებიც არის. იმედი გვაქვს, რომ ბევრი კარგი საქმის გაკეთებას შევძლებთ საზოგადოებრიობის აქტიური მხარდაჭერით.

— თუ შეიძლება კონკრეტულად, კი, სწორედ ამ კონტაქტებზე. საზოგადოების მხარდაჭერა...

— საზოგადოებრიობის აქტიური დაინტერესების ყველაზე კარგი ნიშანი თვით ჩვენი დამფუძნებელი ყრილობა გამოდგა. იგი შარშანდელი წლის 9 დეკემბრს გაიმართა პროფკავშირთა სასახლეში. ათასკაციანი დარბაზია, მოგეხსენებათ, და ერთგვარი შიშიც იყო, ვაითუ, ამდენი ხალხი არ მოვიდესო. თავდაპირველად შედარებით პატარა დარბაზში გვიხდოდა ყრილობის გამართვა, მაგრამ შემდეგ მტკიცედ გამოიკვეთა პოზიცია, — თუ ათასკაციან დარბაზს ვერ შევავსებდით, ხალხის მხარდაჭერა თუ არ იქნებოდა, მაშინ არც ღირდა ასეთი საზოგადოების ჩამოყალიბება. ჩვენდა საბედნიეროდ, ინტერესმა ყოველგვარ მოლოდინს გადააჭარბა. დარბაზი ხალხს ვერ იტევდა. დამფუძნებელი ყრილობის პირველსავე დღეს 1200-ზე მეტი განცხადება შემოვიდა ჩვენს საზოგადოებაში გაწევრიანების შესახებ. დღეს იგი თავის რიგებში ნომინალურად სულ ცოტა ოცი ათას კაცს აერთიანებს.

რაც შეეხება კონტაქტებს. ჯერ კიდევ არ დამთავრებულა საზოგადოების ორგანიზაციულად ჩამოყალიბების პროცესი, ბევრი საკითხი ჯერ კიდევ გადაწყვეტის პროცესშია, — საზოგადოების წევრებიც კი რესპუბლიკის მთავრობის აქტიური მხარდაჭერით, აგერ, ახლახანს დამტკიცდა. — მაგრამ შეგვიძლია ვთქვათ, რომ კონტაქტები ამბროლაურისა და ონის რაიონების ხელმძღვანელობასთან, იქაურ მოსახლეობასთან დღითი დღე სულ უფრო აქტიური ხდება. სხვაგვარად წარმოუდგენელიცაა — საზოგადოება, უწინარეს ყოვლისა, იმისთვისაა მოწოდებული, რომ სწორედ ადგილობრივ მოსახლეობას ამოუდგეს მხარში, დაეხმაროს ცხოვრების უკეთ მოწყობაში, მეურნეობის რიგიანად გამართვაში. სხვათა შორის, ჩვენი კონტაქტებიც ამით დაიწყო.

ახლა რესპუბლიკის რამდენიმე რაიონში აქტიური შუაობა მიმდინარეობს გლეხური მეურნეობების მოსაწყობად. რა დასამლია, მთიანეთის პირობებში კოლმეურნეობამ არ გაამართლა, სასოფლო-სამეურნეო წარმოება თითქმის გაჩანაგდა. როგორც გვეუბნებიან, ადგილობრივი მოსახლეობა მოწონებით შეხვდა მთავრობის გადაწყვეტილებას გლეხური მეურნეობების შექმნის თაობაზე. ამბროლაურის რაიონში, მაგალითად, ძალზე კარგი შედეგია და რაიონის ხელმძღვანელობას იმედი აქვს, რომ ეს გამოაცოცხლებს სოფლებს, ფეხზე დააყენებს რაიონის სეროიზულად კოროზირებულ ეკონომიკას. რაც შეეხება ონის რაიონს, გვითხრეს, სოფლების 80 პროცენტი უკვე გადავიდაო გლეხურ მეურნეობებზე...

ამიტომაც გადაწყვიტეთ, თავად ავსულიყავით ღებსა და ჭიოიარში, გავსაუბრებოდით ხალხს, ადგილზე გაგვრკვია ყველაფერი. იანვრის შუა რიცხვებში ავეფდით კიდეც.

— ვინ და ვინ ბრძანდებოდით?

— ბატონი რევაზ ჯაფარიძე, ჩვენი ცნობილი მსახიობი ზურაბ ქაფიანიძე, მეცნიერი მუშაკი ლევან ფრუიძე და მე. ადგილზე სულ სხვა რამ გაირკვა: სოფლის მცხოვრებები საერთოდ არ არიან სანქმის კუთხეში. წარმოდგენაც არა აქვთ, რას ნიშნავს გლეხური მეურნეობა, რაშია მისი პლუსები და მინუსები. არადა, პირველ ეტაპზე ზოგან მართლაც იჩინა თავი ზოგიერთმა გაუგებრობამ. როცა ხალხს ყველაფერი დაწვრილებით ავუხსენით, მთელმა სოფელმა ერთხმად გადაწყვიტა გლეხურ მეურნეობაზე გადასულიყო. გადაწყვიტა და... „სათანადო“ რეაქციამაც არ დააყოვნა.

ამ ერთი კვირის წინ ჩვენს საზოგადოებაში 25-კაციანი დელეგაცია მოვიდა ღებიდან. სოფლიდან ჩვენი წამოსვლის მერე ღღესვე საბჭოთა მეურნეობის დირექტორი ასულა ღებში და ხალხის დაშინება დაუწყია, მეურნეობა თუ დაიშალა, სოფლიდან ტექნიკას წავიყვანთ, ჰენსიებსაც ვერ მიიღებთ, სოფელი დაიღუპებაო და ა. შ. იგივე განმეორებულა მეორე დღესაც, მაგრამ გლეხები მაინც თავის პოზიციაზე დარჩენილან. ეტყობა, მდგომარეობა რომ გაბნეულიყო, ღებელებს შეხვდა პარტიის რაიკომის პირველი მდივანი რევაზ ნოდარიშვილი და, რა თქმა უნდა, ხალხს გადაწყვეტილებას დაუჭირა მხარი. ახლა ყველაფერი ისე გვარდება, როგორც სოფლისა და ხალხის ინტერესებს ესადაგება.

სხვათა შორის, რაჭაში წასვლამდე ჩაუბარი გვქონდა საქართველოს სსრ სახელმწიფო აგროსამრეწველო კომიტეტის თავმჯდომარის პირველ მოადგილესთან ლუდვიგ ღუნწკაიასთან. ნათლად და გარკვევითაა გამოკვეთილი რესპუბლიკის ხელმძღვანელების პოზიცია გლეხურ მეურნეობებთან დაკავშირებით. ეს დღეს გადაუდებელ და საშურ საქმედაა მიჩნეული მაღალმთიანი რაიონების ეკონომიკაში შექმნილი უმძიმესი მდგომარეობის გამოსწორების, სოფლის მკვიდრთა სოციალურ-ეკონომიკური პრობლემების გადაჭრის გზაზე. ყველამ კარგად იცის, რატომაც აპირებს ზოგიერთი ვაი-ხელმძღვანელი სოფლიდან ტექნიკის გაყვანას. მისი დიდი ნაწილი შემდეგ კერძო პირების ხელში მოხვდება და წურბელასავით სისხლს გამოსწოვენ ხალხს. ამიტომ ყველამ უნდა იცოდეს, რომ ყოველი ასეთი მოქმედება კანონის უხეში დარღვევაა და ყოველნაირად წინ უნდა აღუდგნენ ადგილობრივ მესვეურთა ასეთ აშკარა თვითნებობას.

ასეთი პრობლემები ყველგან მრავლადაა. რა თქმა უნდა, აბრამრის „როლში“ არც გამოვდიგართ და ვერც ვიკისრებთ ასეთ მისიას, მაგრამ ხელი რომ შევუწყოთ მსგავსი სასოხუნების დროულ მოგვარება-გადაჭრას, ეს კი ნამდვილად უნდა შეიძლოს საზოგადოებამ.

— ამჟამად რა საკითხებზე მუშაობს საზოგადოება? ალბათ, გამოიკვეთა პრობლემების წრე, რომელთა გადაჭრასაც დღეს პრიორიტეტული მნიშვნელობა უნდა მიენიჭოს, ყველაფერი ერთბაშად ვერ მოგვარდება.

— ახლა წლის გეგმების ფორმირების პერიოდია. ტრადიციისამებრ, რაიონების ხელმძღვანელები მეტ წილ დროს, ალბათ, სახელმწიფო საგეგმო კომიტეტში, ფინანსთა სამინისტროში, სხვა სადირექტივო ორგანოებში უნდა ატარებდნენ. ჩვენი საზოგადოება თავისი აქტივის მეშვეობით ცდილობს იკისროს ამ მომქანცველი და რთული სამუშაოს ერთი ნაწილი მაინც, რომ რაიონების ხელმძღვანელებს საშუალება ჰქონდეთ არ მოსწყდნენ თავიანთ სამუშაო ადგილს, მეტად მოიცალონ არსებული პრობლემების ადგილზე გადაწყვეტისათვის.

რა დასამლია, რომ ეკონომიკის უკიდურესი დაქვითვის გამო ჩვენ ვერ ვეღებ ლეგალურ ფულს ბანკებიდან. ამიტომ ყველამ უნდა იცოდეს, რომ „ყოველი“

დაასახელეს დეპუტატობის კანდიდატები

(დასასრული)

ტივის „ბალავრის“ თავმჯდომარე **არჩილ ვახტანგის ძე ფავლენიშვილი** — საქართველოს არქიტექტურულ-საპროექტო და სამშენებლო კოოპერატივების ასოციაციისაგან.

სახალხო განათლებისა და მეცნიერების მუშაკთა პროფკავშირის რესპუბლიკური კომიტეტის თავმჯდომარე **მანანა კალიხტარაძე ასული კობახიძე** — გარდაბნის რაიონის კოჯრის № 4 საბავშვო სახლის შრომითი კოლექტივისაგან.

გორის ეკონომიკური ინსტიტუტის რექტორი **გედეონ გიორგის ძე ხელაია** — საქართველოს ეკონომისტთა საზოგადოებისაგან.

ჟურნალ „საბჭოთა მედიცინის“ მთავარი რედაქტორი **ჯანგირ ალექსანდრეს ძე მამალაძე** — საქართველოს გულმოწყალებისა და ჯანმრთელობის ფონდისაგან.

თბილისის სართავი ფაბრიკის მრთველი **დარეჯან დავითის ასული ქინტაური** — თბილისის ლენინის რაიონის ქალთა საბჭოსაგან.

თბილისის ტყის მრეწველობის სამეცნიერო-კვლევითი საპროექტო-საკონსტრუქტორო ინსტიტუტის განყოფილების გამგე **ლევან ნიკოლოზის ძე პეტროსიანი** — საბჭოთა კავშირის ომის ვეტერანთა კომიტეტის თბილისის სექციისაგან.

საქართველოს სსრ ბუნების დაცვისა და სატყეო მეურნეობის სახელმწიფო კომიტეტის ნაკრძალებისა და სამონადირეო საქმის მთავარი სამმართველოს უფროსი **რამაზ მიხეილის ძე შიშნიაშვილი** — ამ სამმართველოს შრომითი კოლექტივისაგან.

საქართველოს სსრ სახალხო განათლების სამინისტროს ხელმძღვანელი სამეცნიერო-პედაგოგიური კადრებისა და კვალიფიკაციის ამაღლების სამმართველოს უფროსი **ალექსანდრე ალექსანდრეს ძე ჭიჭია** — ამ სამინისტროს თბილისის სტუდქალაქის სამმართველოს შრომითი კოლექტივისაგან.

საქართველოს სსრ ენერგეტიკისა და ჰიდროტექნიკურ ნაგებობათა სამეცნიერო-კვლევითი ინსტიტუტის უფროსი მეცნიერი თანამშრომელი **იური შალვას ძე კალაჩიუკი** — საქართველოს სახალხო ფრონტისა და ელექტროსადგურებისა და ელექტროტექნიკური მრეწველობის მუშათა პროფკავშირის რესპუბლიკური კომიტეტისაგან.

საქართველოს სსრ მეცნიერებათა აკადემიის შოთა რუსთაველის სახელობის ქართული ლიტერატურის ინსტიტუტის წამყვანი მეცნიერი თანამშრომელი **გიორგი სიმონის ძე გაჩეჩილაძე** — სრულიად საქართველოს რუსთაველის საზოგადოებასთან არსებული ინვალიდთა ასოციაციისაგან.

საქართველოს კომპარტიის ცენტრალურ კომიტეტთან არსებული პარტიის ისტორიის ინსტიტუტის უფროსი მეცნიერი თანამშრომელი **ხვიჩავარ ოსიფის ძე არჩემაშვილი** — საქართველოს ჟურნალისტთა კავშირის თბილისის საქალაქო ორგანიზაციისაგან.

„საქსახმიწპროექტის“ ინსტიტუტის პროექტის მთავარი ინჟინერი **ნემო პიერის ძე ბურჭულაძე** — საქართველოს სახალხო ფრონტისაგან.

თბილისის სახელმწიფო სამედიცინო ინსტიტუტის სამკურნალო ფაკულტეტის დეკანის მოადგილე **ზურაბ გალაქტიონის ძე ყაჟეიშვილი** — ამ ინსტიტუტის პროფესორთა და მასწავლებელთა სამშენებლო კოოპერატივის „მედიკოსი-598“ შრომითი კოლექტივისაგან.

საქართველოს დოსაფის ცენტრალური კომიტეტის თავმჯდომარის მოადგილე **ვლადიმერ გორგის ძე გუდაძე** — თბილისის გლდანის რაიონის დოსაფის კომიტეტისაგან.

საქართველოს სსრ მეცნიერებათა აკადემიის ა. რაზმაძის სახელობის მათემატიკის ინსტიტუტის ალგებრის განყოფილების გამგე **ვლადიმერ ნიკოლოზის ძე ინასარიძე** — ამ ინსტიტუტის შრომითი კოლექტივისაგან.

თბილისის № 11 სახელმწიფო სანატორო კანტორის სახელმწიფო ნოტარიუსი **ლევან ვასილის ძე კობრიძე** — ამ კანტორის კოლექტივისაგან.

თბილისის საბინაო-საექსპლოატაციო ტრესტის მმართველი **რევაზ ლევანის ძე ბოგორიშვილი** — ამ ტრესტის № 2 საბინაო-საექსპლოატაციო უბნის შრომითი კოლექტივისაგან.

თბილისის სახელმწიფო სამედიცინო ინსტიტუტის კომკავშირის კომიტეტის მდივანი **ვლასი ბადრის ძე შუბლაძე** — თბილისის საბურთალოს რაიონის კომკავშირული ორგანიზაციისაგან.

საქართველოს აგროსამრეწველო კომპლექსის ეკონომიკისა და მართვის სამეცნიერო-კვლევითი ინსტიტუტის დირექტორის მოადგილე **ოთარ ლეონტის ძე გიორგობიანი** — საქართველოს ეკონომისტთა საზოგადოებისაგან.

საქართველოს ტექნიკური უნივერსიტეტის № 87 კათედრის ინჟინერი **მამუკა მაჩიას ძე ხაზარაძე** — თბილისის საბურთალოს რაიონის კომკავშირული ორგანიზაციისაგან.

თბილისის ივანე ჯავახიშვილის სახელობის სახელმწიფო უნივერსიტეტის ეკონომიკის ფაკულტეტის დეკანი **ავთანდილ ნოდარის ძე ხილაგაძე** — საქართველოს ეკონომისტთა საზოგადოებისაგან.

საქართველოს სსრ მინისტრთა საბჭოსთან არსებული ისტორიისა და კულტურის ძეგლთა დაცვისა და გამოყენების მთავარი სამეცნიერო-საწარმოო სამმართველოს მთავარი სპეციალისტი **ელენე ალექსანდრეს ასული კალანდაძე** — საქართველოს არქიტექტურულ-საპროექტო და სამშენებლო კოოპერატივების ასოციაციისაგან.

თბილისის ივანე ჯავახიშვილის სახელობის სახელმწიფო უნივერსიტეტის მაკრომოლეკულების ფიზიკის ლაბორატორიის უფროსი მეცნიერი თანამშრომელი **გიორგი ნიკოლოზის ძე ლაპაიშვილი** — საქართველოს სახალხო ფრონტისაგან.

თბილისის სახელმწიფო სამედიცინო ინსტიტუტის კომკავშირის კომიტეტის მდივანი **ვლასი ბადრის ძე შუბლაძე** — თბილისის საბურთალოს რაიონის კომკავშირული ორგანიზაციისაგან.

საქართველოს სსრ სახელმწიფო საგეგმო კომიტეტის მეცნიერ-ტექნიკური ინფორმაციისა და ტექნიკურ-ეკონომიკურ გამოკვლევათა სამეცნიერო კვლევითი ინსტიტუტის სექტორის გამგე **გიორგი ანტონის ძე სოფაძე** — მაიაკოვსკის რაიონის ომისა და შრომის ვეტერანთა საბჭოსაგან.

თბილისის ივანე ჯავახიშვილის სახელობის სახელმწიფო უნივერსიტეტის დოცენტი **თენგიზ დავითის ძე ცინცაძე** — საქართველოს სამეცნიერო და საინჟინრო საზოგადოებათა კავშირისაგან.

საქართველოს დოსააფის ცენტრალური კომიტეტის ორგანიზაციულ-მასობრივი მუშაობის განყოფილების უფროსის მოადგილე **ჯონდო ალექსის ძე ტაბატაძე** — თბილისის 26 კომისრის სახელობის რაიონის დოსაფის კომიტეტისაგან.

თბილისის „საქსახლსოფლტექნიკის“ საკონსტრუქტორო-ტექნოლოგიური და საპროექტო ინსტიტუტის საკონსტრუქტორო ნამუშევართა განყოფილების უფროსი **ალეკო ნიკოლოზის ძე ნიფარაძე** — თბილისის №185 საშუალო სკოლის შრომითი კოლექტივისაგან.

საქართველოს სსრ მეცნიერებათა აკადემიის ვიცე-პრეზიდენტი **გივი ალექსანდრეს ძე ხანაძე** — საქართველოს მშვიდობის დაცვის რესპუბლიკური კომიტეტთან არსებული საქართველოს მეცნიერთა და სპეციალისტთა ასოციაციისაგან.

სოფლის მეურნეობაში ქიმიური საშუალებათა გამოყენების მექანიზაციის სამეცნიერო-კვლევითი საპრობლემო ცენტრის დირექტორი **გიორგი ეტატის ძე წერეთელი** — ამ ცენტრის შრომითი კოლექტივისაგან.

თბილისის ივანე ჯავახიშვილის სახელობის სახელმწიფო უნივერსიტეტის ნახევარგამტარების ფიზიკის სამეცნიერო-კვლევითი საბრობლემო ლაბორატორიის გამგე **შოთა მირიანის ძე მირიანაშვილი** — საქართველოს სახალხო ფრონტისაგან.

„საქქალაქმშენსახპროექტის“ ინსტიტუტის მთავარი არქიტექტორი **ლერი პაპლეს ძე გოშაძე** — საქართველოს სახალხო ფრონტისაგან.

თბილისის დოსააფის საქალაქო კომიტეტის თავმჯდომარე **ნინელი (გივი) ოლიფანტეს ძე გაგუა** — თბილისის ომისა და შრომის ვეტერანთა საქალაქო საბჭოსაგან.

საქართველოს სსრ ჯანმრთელობის დაცვის სამინისტროს ექსპერიმენტული და კლინიური ქირურგიის ინსტიტუტის უფროსი მეცნიერი თანამშრომელი **რამაზ მიხეილის ძე შენგელია** — საქართველოს სახალხო ფრონტისაგან.

თბილისის გლდანის რაიონის საგზაო-საექსპლოატაციო უბნის სამუშაოთა მწარმოებელი **დავით შალვას ძე შეყელაძე** — ამ უბნის შრომითი კოლექტივისაგან.

საქართველოს სსრ სახელმწიფო საგეგმო კომიტეტთან არსებული სახალხო მეურნეობის ეკონომიკის, დაგეგმვისა და მართვის სამეცნიერო-კვლევითი ინსტიტუტის ეკონომიკური და სოციალური გეოგრაფიის განყოფილების გამგე **კონსტანტინე ნიკოლოზის ძე კოსტანაშვილი** — საქართველოს ეკონომისტთა საზოგადოებისაგან.

საქართველოს ტექნიკური უნივერსიტეტის № 87 კათედრის ინჟინერი **მამუკა მაჩიას ძე ხაზარაძე** — თბილისის საბურთალოს რაიონის კომკავშირული ორგანიზაციისაგან.

თბილისის ივანე ჯავახიშვილის სახელობის სახელმწიფო უნივერსიტეტის ეკონომიკის ფაკულტეტის დეკანი **ავთანდილ ნოდარის ძე ხილაგაძე** — საქართველოს ეკონომისტთა საზოგადოებისაგან.

საქართველოს სსრ მინისტრთა საბჭოსთან არსებული ისტორიისა და კულტურის ძეგლთა დაცვისა და გამოყენების მთავარი სამეცნიერო-საწარმოო სამმართველოს მთავარი სპეციალისტი **ელენე ალექსანდრეს ასული კალანდაძე** — საქართველოს არქიტექტურულ-საპროექტო და სამშენებლო კოოპერატივების ასოციაციისაგან.

ბ. ვ. მაიაკოვსკის სახლ-მუზეუმის სწავლული მდივანი **გიორგი ანტონის ძე სოფაძე** — მაიაკოვსკის რაიონის ომისა და შრომის ვეტერანთა საბჭოსაგან.

მაიაკოვსკის რაიონული სტამბის ასოთამწყობი **დარეჯან ავთანდილის ასული ხიზანიშვილი** — სტამბის შრომითი კოლექტივისაგან.

საქართველოს ტექნიკური უნივერსიტეტის თბომომარაგებისა და ვენტილაციის კათედრის პროფესორი **რევაზ კონსტანტინეს ძე ხუნწარია** — საქართველოს სახალხო ფრონტისაგან.

საქართველოს სსრ მეცნიერებათა აკადემიის ვახუშტი ბაგრატიონის სახელობის გეოგრაფიის ინსტიტუტის ეკონომიკური და სოციალური გეოგრაფიის განყოფილების გამგე **ემილ დავითის ძე კოტლოვსკი**, ინჟინერ-ეკონომისტი **ოთარ ლეონტის ძე გიორგობიანი** — საქართველოს ეკონომისტთა საზოგადოებისაგან.

საქართველოს ტექნიკური უნივერსიტეტის № 87 კათედრის ინჟინერი **ბესიკ ალექსანდრეს ძე ბაბალაძე** — ამ სამმართველოს შრომითი კოლექტივისაგან.

თბილისის № 7 კლინიკური საავადმყოფოს ექიმი **დავით თენგიზის ძე გზირიშვილი** — თბილისის საბურთალოს რაიონის კომკავშირული ორგანიზაციისაგან.

თბილისის მდივან-შემანქანეთა და სტენოგრაფისტთა სასწავლებლის დირექტორი **რევაზ შალვას ძე ურუშაძე** — სასწავლებლის შრომითი კოლექტივისაგან.

ქალაქ თბილისის მთავარი მხატვარი **ოთარ ანტონის ძე ლიონიშვილი** — საქველმოქმედო საზოგადოება „თბილისელისაგან“.

თბილისის წინდის საწარმოო გაერთიანების გენერალური დირექტორი **ზურაბ ამირანის ძე გვაზავა** — გაერთიანების შრომითი კოლექტივისაგან.

თბილისის ივანე ჯავახიშვილის სახელობის სახელმწიფო უნივერსიტეტის საინჟინრო ეკონომიკის ფაკულტეტის დეკანი **ნუგზარ ნიკოლოზის ძე ჯაიანაძე** — საქართველოს ეკონომისტთა საზოგადოებისაგან..

თბილისის ივანე ჯავახიშვილის სახელობის სახელმწიფო უნივერსიტეტის დოცენტი **თენგიზ დავითის ძე ცინცაძე** — საქართველოს სამეცნიერო და საინჟინრო საზოგადოებათა კავშირისაგან.

საქართველოს დოსააფის ცენტრალური კომიტეტის ორგანიზაციულ-მასობრივი მუშაობის განყოფილების უფროსის მოადგილე **ჯონდო ალექსის ძე ტაბატაძე** — თბილისის 26 კომისრის სახელობის რაიონის დოსაფის კომიტეტისაგან.

თბილისის „საქსახლსოფლტექნიკის“ საკონსტრუქტორო-ტექნოლოგიური და საპროექტო ინსტიტუტის საკონსტრუქტორო ნამუშევართა განყოფილების უფროსი **ალეკო ნიკოლოზის ძე ნიფარაძე** — თბილისის №185 საშუალო სკოლის შრომითი კოლექტივისაგან.

საქართველოს სსრ მეცნიერებათა აკადემიის ვიცე-პრეზიდენტი **გივი ალექსანდრეს ძე ხანაძე** — საქართველოს მშვიდობის დაცვის რესპუბლიკურ კომიტეტთან არსებული საქართველოს მეცნიერთა და სპეციალისტთა ასოციაციისაგან.

თბილისის ივანე ჯავახიშვილის სახელობის სახელმწიფო უნივერსიტეტის ბიოლოგიის ფაკულტეტის უმცროსი მეცნიერი თანამშრომელი **ზურაბ ბესარიონის ძე ყვანია** — სრულიად საქართველოს რუსთაველის საზოგადოების რუსთაველის სალაქან საორგანიზაციო ჯგუფისაგან.

საქართველოს სსრ მეცნიერებათა აკადემიის ივანე ჯავახიშვილის სახელობის ისტორიის, არქეოლოგიისა და ეთნოგრაფიის ინსტიტუტის მეცნიერი თანამშრომელი **ბაგა ივანეს ძე გოგინაშვილი** — სრულიად საქართველოს რუთაველის საზოგადოებასთან არსებული „ჯავახეთის“ საქველმოქმედო ასოციაციისაგან.

საქართველოს ალკა აჭარის საოლქო კომიტეტის საერთაშორისო ახალგაზრდული ტურიზმის ბიუროს „სპუტნიკის“ თავმჯდომარე **შერაბ მუხას ძე ქაჯაია** — ქედის რაიონის ცხმორისის საშუალო სკოლის შრომითი კოლექტივისაგან.

ქედის რაიონის სახალხო განათლების განყოფილების გამგე **დარია რეჯიბის ასული თურმანიძე** — ქედის რაიონის ახოს საშუალო სკოლის შრომითი კოლექტივისაგან.

საქართველოს მწერალთა შემოქმედებითი კინოგაერთიანების თავმჯდომარე **რევაზ შალვას ძე თაბუკაშვილი** — საქართველოს სახალხო ფრონტისაგან.

ბათუმის №22 საშუალო სკოლის მასწავლებელი **შერაბ შოთას ძე ცინცაძე** — ბათუმის საქალაქო კომკავშირული ორგანიზაციისაგან.

დუშეთის რაიონული საავადმყოფოს მთავარი ექიმი **დავით აითარის ძე კობაიშვილი** — დუშეთის რაიონის ბაზალეთის საექიმო ამბულატორიის შრომითი კოლექტივისაგან.

თბილისის სამხატვრო აკადემიის პროფესორი **გიორგი ალექსის ძე ოჩიაური** — საქართველოს სახალხო ფრონტისაგან.

საქართველოს სსრ მეცნიერებათა აკადემიის ა. რაზმაძის სახელობის მათემატიკის ინსტიტუტის ტოპოლოგიის განყოფილების მეცნიერი თანამშრომელი **ბაგა ივანეს ძე გოგინაშვილი** — სრულიად საქართველოს რუთაველის საზოგადოებასთან არსებული ინვალიდთა ასოციაციის თანამშრომელი **ბაბალე ნოდარის ასული ჭედია** — ამ ასოციაციისაგან.

საქართველოს სსრ მეცნიერებათა აკადემიის ჯ. ზავრიევის სახელობის სამშენებლო მექანიკისა და სეისმომედეგობის ინსტიტუტის უფროსი მეცნიერ-თანამშრომელი **არჩილ ვარლამის ძე ოდიშარია** — საქართველოს სახალხო ფრონტისაგან.

აჭარის ტურიზმისა და ექსკურსიების საოლქო საბჭოს თავმჯდომარე **მერაბ მუხას ძე ქაჯაია** — ქედის რაიონის ცხმორისის საშუალო სკოლის შრომითი კოლექტივისაგან.

ქედის რაიონის სახალხო განათლების განყოფილების გამგე **დარია რეჯიბის ასული თურმანიძე** — ქედის რაიონის ახოს საშუალო სკოლის შრომითი კოლექტივისაგან.

საქართველოს მწერალთა შემოქმედებითი კინოგაერთიანების თავმჯდომარე **რევაზ შალვას ძე თაბუკაშვილი** — საქართველოს სახალხო ფრონტისაგან.

ბათუმის №1 საშუალო სკოლის მასწავლებელი **მერაბ ბოლოყავა** — ბათუმის საქალაქო კომკავშირული ორგანიზაციისაგან.

ყაზბეგის რაიონული საავადმყოფოს ექიმი **მირიან სერგოს ძე წიკლაური** — საქართველოს სახალხო ფრონტისაგან.

საქართველოს კომპარტიის ცენტრალური კომიტეტის ინსტრუქტორი **შურმან ხაკის ძე ბერიძე** — აჭარის საოლქო კომკავშირული ორგანიზაციისაგან.

საქართველოს სსრ მეცნიერებათა აკადემიის ენათმეცნიერების ინსტიტუტის უფროსი მეცნიერი თანამშრომელი **თეიმურაზ იონას ძე გვაცელაძე** — სრულიად საქართველოს რუსთაველის საზოგადოებასთან არსებული „ჯავახეთის“ საქველმოქმედო ასოციაციისაგან.

თბილისის სამხატვრო აკადემიის ასოცირებული წევრი **ალექსანდრე ნიკოლოზის ძე ბოლქვაძე** — ქედის რაიონის სოფელ ცხმორისის კოლმეურნეობის შრომითი კოლექტივისაგან.

ოკეანის ხაუბნო საავადმყოფოს შრომითი კოლექტივისაგან.

კინოსტუდია „ქართული ფილმის“ დამდგმელი რეჟისორი **გიორგი ნიკოლოზის ძე შენგელაია** — საქართველოს სახალხო ფრონტისაგან.

თბილისის ივანე ჯავახიშვილის სახელობის სახელმწიფო უნივერსიტეტის ქიმიური კინეტიკის კათედრის გამგე **ზურაბ გიორგის ძე ძოწენიძე** — საქართველოს სახალხო ფრონტისაგან.

საჩხერის რაიონული სპორტკომპლექსის დირექტორი **ბესიკ თენგიზის ძე ჭუთაოელაძე** — საქართველოს სახალხო ფრონტისაგან.

აჭარის ხალხური შემოქმედებისა და კულტსაგანმანათლებლო მუშაობის საოლქო სამეცნიერო-მეთოდური ცენტრის დირექტორი **შოთა იასონის ძე ღოღობერიძე** — აჭარის მუსიკალური საზოგადოებისაგან.

თბილისის საწარმოო-სავაჭრო გაერთიანება „განთიადის“ კულტურის სახლის დირექტორი **ნუგზარ სარდიონის ძე თათარაშვილი** — საქართველოს სახალხო ფრონტისაგან.

სენაკის №1 ჩაის ფაბრიკის ინჟინერი **გელა გიგლას ძე ბოხუა** — საქართველოს სახალხო ფრონტის სენაკის რეგიონალური ორგანიზაციისაგან.

საქართველოს სსრ სახტელერადიოს ტელეფილმების განყოფილების რეჟისორი **რუსლან გიორგის ძე ღონღაძე** — საქართველოს სახალხო ფრონტისაგან.

თბილისის ივანე ჯავახიშვილის სახელობის სახელმწიფო უნივერსიტეტის ქიმიური კინეტიკის კათედრის გამგე **ზურაბ გიორგის ძე ძოწენიძე** — საქართველოს სახალხო ფრონტისაგან.

საჩხერის რაიონული სპორტკომპლექსის დირექტორი **ბესიკ თენგიზის ძე ჭუთაოელაძე** — საქართველოს სახალხო ფრონტისაგან.

ქედის რაიონის სახალხო განათლების განყოფილების გამგე **დარია რეჯიბის ასული თურმანიძე** — ქედის რაიონის ახოს საშუალო სკოლის შრომითი კოლექტივისაგან.

საქართველოს მწერალთა შემოქმედებითი კინოგაერთიანების თავმჯდომარე **რევაზ შალვას ძე თაბუკაშვილი** — საქართველოს სახალხო ფრონტისაგან.

ბათუმის №22 საშუალო სკოლის მასწავლებელი **მერაბ შოთას ძე ცინცაძე** — ბათუმის საქალაქო კომკავშირული ორგანიზაციისაგან.

დუშეთის რაიონული საავადმყოფოს მთავარი ექიმი **დავით აითარის ძე კობაიშვილი** — დუშეთის რაიონის ბაზალეთის საექიმო ამბულატორიის შრომითი კოლექტივისაგან.

თბილისის სამხატვრო აკადემიის პროფესორი **გიორგი ალექსის ძე ოჩიაური** — საქართველოს სახალხო ფრონტისაგან.

საქართველოს სსრ სახალხო განათლების სამინისტროს მთავარი ფსიქოლოგი **რამაზ ტარიელის ძე ნაყვარელიძე** — საქართველოს ი. გოგებაშვილის სახელობის პედაგოგთა საზოგადოებისაგან.

თანამეთის ავტომსაკინძპორტო საწარმოს მთავარი ინჟინერი **არმაზ ნიკოლოზის ძე ზარიძე** — საწარმოს შრომითი კოლექტივისაგან.

მეცხოველეობის პროდუქტებისა და სხვა სასოფლო-სამეურნეო პროდუქციის წარმოებისა და რეალიზაციის კოოპერატივ „ოქტომბრის“ თავმჯდომარე **ნუგზარ ისკენდერის ძე გოგიტიძე** — ქედის რაიონის მეძიბნის ნ. დუმბაძის სახელობის არასრული საშუალო სკოლის შრომითი კოლექტივისაგან.

ტყიბულის სახალხო დეპუტატთა საქალაქო საბჭოს აღმასკომის სახალხო განათლების განყოფილების გამგე **ბუხუტი ნავლეს ძე ორჯონიკიძე** — ქ. ტყიბულის ზონის სოფელ კურსების საშუალო სკოლის შრომითი კოლექტივისაგან.

საქართველოს სსრ მეცნიერებათა აკადემიის ა. ჩიქობავას სახელობის ენათმეცნიერების ინსტიტუტის უფროსი მეცნიერი თანამშრომელი **თეიმურაზ ონას ძე გვაცელაძე** — სრულიად საქართველოს რუსთაველის საზოგადოებასთან არსებული „ჯავახეთის“ საქველმოქმედო ასოციაციისაგან.

თბილისის სახელმწიფო სამედიცინო ინსტიტუტის ბიოქიმიის კათედრის დოცენტი **ალექსანდრე ისმაილის ძე ბოლქვაძე** — ქედის რაიონის სოფელ ცხმორისის კოლმეურნეობის შრომითი კოლექტივისაგან.

პოეტი **იზა არჩილის ასული ორჯონიკიძე** — საქართველოს სახალხო ფრონტისაგან.

საქართველოს სსრ სახალხო განათლების სამინისტროს მთავარი ფსიქოლოგი **რამაზ ტარიელის ძე ნაყვარელიძე** — საქართველოს ი. გოგებაშვილის სახელობის პედაგოგთა საზოგადოებისაგან.

თანამეთის ავტომსაკინძპორტო საწარმოს მთავარი ინჟინერი **არმაზ ნიკოლოზის ძე ზარიძე** — საწარმოს შრომითი კოლექტივისაგან.

მეცხოველეობის პროდუქტებისა და სხვა სასოფლო-სამეურნეო პროდუქციის წარმოებისა და რეალიზაციის კოოპერატივ „ოქტომბრის“ თავმჯდომარე **ნუგზარ ისკენდერის ძე გოგიტიძე** — ქედის რაიონის მეძიბნის ნ. დუმბაძის სახელობის არასრული საშუალო სკოლის შრომითი კოლექტივისაგან.

ტყიბულის სახალხო დეპუტატთა საქალაქო საბჭოს აღმასკომის შინაგან საქმეთა განყოფილების უფროსი **თამაზ ალექსანდრეს ძე ცქვიფურაშვილი** — განყოფილების შრომითი კოლექტივისაგან.

ჰიათურის ნორჩ ტექნიკოსთა სადგურის მათემატიკის წრის ხელმძღვანელი **თეიმურაზ ვლადიმერის ძე ჭუმბურიძე** — საქართველოს სახალხო ფრონტისაგან.

აჭარის ავტომსაკინძპორტო საწარმოო გაერთიანების გენერალური დირექტორი **ნოდარ მოხეს ძე გორგაძე** — გაერთიანების შრომითი კოლექტივისაგან.

საქართველოს სსრ მეცნიერებათა აკადემიის დ. უზნაძის სახელობის ფსიქოლოგიის ინსტიტუტის დირექტორის მოადგილე **თამაზ ალექსის ძე ნონაშვილი** — საქართველოს სახალხო ფრონტისაგან.

საქართველოს ბუნების დაცვის საზოგადოების რესპუბლიკური საბჭის პრეზიდიუმის თავმჯდომარის მოადგილე **ომარ შალვას ძე ჭანკლიძე** — საქართველოს ბიოლოგიურ-ეკოლოგიურ ინსტიტუტის ეკოლოგიური პრობლემათა განყოფილების ხელმძღვანელი **იოსებ პავლეს ძე ცინცაძე** — საქართველოს პოლიტოლოგთა ასოციაციისაგან.

თბილისის მეხუთე ტაქსსამოტორო ავტოსატრანსპორტო საწარმოს მძღოლი **ტარიელ ვასილის ძე კაპანაძე** — სრულიად საქართველოს რუსთაველის საზოგადოებასთან არსებული სულიერი აღორძინებისა და ჰარმონიული განვითარების ასოციაციისაგან.

სახელმწიფო დაწესებულებების მუშაკთა პროფკავშირის რესპუბლიკური კომიტეტის თავმჯდომარე **ოთარ ირაკლის ძე მენაბდე** — ამ კომიტეტისაგან.

საქართველოს სსრ კულტურის სამინისტროს ხელოვნების სამმართველოს უფროსი **ვაჟა ხავლეს ძე ბრეგაძე** — საქართველოს თეატრის მოღვაწეთა კავშირისაგან.

ეროვნული ანსამბლი „ერისთავი“ — ... ...

ფაქტი * ძალა [illegible] ინტერესი

თანამედროვე ეტაპზე საქართველოს პროფკავშირთა საქმიანობის კონცეფცია

1. ზოგადი დებულებები

საქართველოს პროფკავშირები ნებაყოფლობითი, დამოუკიდებელი საზოგადოებრივი ორგანიზაციებია, რომლებიც საქმიანობას წარმართავენ საქართველოს სსრ კონსტიტუციის, რესპუბლიკის კანონების, საკუთარი წესდების, აგრეთვე ადამიანის უფლებათა დაცვის სფეროში არსებული ფუძემდებლური საერთაშორისო სამართლებრივი დოკუმენტების შესაბამისად.

პროფკავშირების უმთავრესი ამოცანაა მშრომელთა სოციალურ-ეკონომიკური, კულტურული, შრომითი და პროფესიული ინტერესების დაცვა. ისინი ნებაყოფლობითს საფუძველზე აერთიანებენ ყველა პროფესიის მშრომელს, განურჩევლად რასისა, ეროვნებისა, სქესისა, პოლიტიკური შეხედულებებისა და რელიგიური რწმენისა.

საქართველოს პროფკავშირები იღებენ სამართლებრივი სახელმწიფოს ჩამოყალიბების, დემოკრატიული, ჰუმანური საზოგადოების შექმნის, რეალური პოლიტიკური, ეკონომიკური და ეროვნული სუვერენიტეტისათვის.

საქმიანობას პოლიტიკურ, სახელმწიფო, სამეურნეო ორგანოებთან და საზოგადოებრივ ორგანიზაციებთან აწყობენ თავისი წევრების ინტერესებიდან გამომდინარე პარიტეტის პრინციპებზე, იღებენ იმ საკანონმდებლო და სხვა ნორმატიულ აქტებზე ვეტოს დადების უფლების მოპოვებისათვის, რომლებიც ეწინააღმდეგება მშრომელთა ინტერესებს.

თავიანთ საქმიანობაში არ არიან დამოკიდებულნი სახელმწიფო და სამეურნეო მართვის ორგანოებზე, პოლიტიკურ და საზოგადოებრივ ორგანიზაციებზე, ანგარიშვალდებული არ არიან მათს წინაშე და არ ექვემდებარებიან მათს კონტროლს, დამოუკიდებლად განსაზღვრავენ თავიანთი საქმიანობის კონცეფციას, წესდებას, პროფკავშირული ორგანიზაციების შექმნისა და ლიკვიდაციის წესს, სხვა პროფკავშირულ ნორმატიულ აქტებს, რომლებიც სახელმწიფო ორგანოებში რეგისტრაციას არ ექვემდებარებიან.

თანამშრომლობენ ქართულ მართლმადიდებელ ეკლესიასთან და სხვა მოქმედ რელიგიურ საზოგადოებებთან.

მონაწილეობენ რესპუბლიკის პოლიტიკურ და საზოგადოებრივ ცხოვრებაში, შეიმუშავებენ თავიანთ წინასაარჩევნო პლატფორმას, ასახელებენ სახალხო დეპუტატობის კანდიდატებს, აქვთ საკანონმდებლო ინიციატივის უფლება.

საქართველოს პროფკავშირები მჭიდროდ თანამშრომლობენ ყველა საზოგადოებასთან, გაერთიანებასთან და ორგანიზაციასთან, რომელთაც საჭიროდ მიიჩნიეთ სოციალური სამართლიანობის პრინციპების განხორციელება, ხალხის კეთილდღეობის გაუმჯობესება, ქართველი ერის სამართლიანი მოთხოვნების აღსრულება, რესპუბლიკაში მცხოვრები ყველა ერის წარმომადგენლებისათვის ცხოვრების ნორმალური პირობების შექმნა და ეროვნული კულტურის თავისუფალი განვითარება.

თავიანთ ურთიერთდამოკიდებულებას საკავშირო პროფსაბჭოსთან და დარგობრივი პროფკავშირების ცენტრალურ კომიტეტებთან წარმართავენ რესპუბლიკის მშრომელთა ინტერესებიდან გამომდინარე, ურთიერთპატივისცემის, თანასწორუფლებიანობის, დამოუკიდებლობისა და ურთიერთსარგებლიანობის საფუძველზე.

ამყარებენ და ავითარებენ ურთიერთობას სხვა რესპუბლიკების, საზღვარგარეთის პროფკავშირულ მოძრაობებთან და საერთაშორისო პროფკავშირულ ორგანიზაციებთან.

ზრუნავენ პირველადი პროფკავშირული ორგანიზაციების ავტორიტეტის ამაღლების, უფლებამოსილებათა შემდგომი განმტკიცების, თავიანთ საქმიანობაში ყველა საკითხის დამოუკიდებლად გადაწყვეტისა და პროფკავშირის ყველა წევრის შრომითი უფლებების დაცვისათვის.

პროფკავშირები იქმნება დარგობრივი, პროფესიული და ტერიტორიული პრინციპების მიხედვით, დამოუკიდებლად განაგებენ თავიანთ სახსრებს, ფლობენ საკუთრებას და ქონებას განკარგვის უფლებით.

პროფკავშირები შესაძლებლად თვლიან მშრომელთა სურვილის მიხედვით არსებული სტრუქტურის, ან უამისოდ სხვა დარგობრივი თუ პროფესიული ნიშნით პროფკავშირული ორგანიზაციების შექმნას, რომლებსაც თავის მხრივ შეუძლიათ გაერთიანდნენ პროფკავშირულ ორგანოებში პროფესიული, ტერიტორიული და დარგობრივი პრინციპებით.

2. ძირითადი მიმართულებები

რესპუბლიკის სოციალურ-ეკონომიკური განვითარების გეგმების შემუშავების პროცესში, სოციალური მიმართულების პრიორიტეტის უზრუნველსაყოფად პროფკავშირების უფლებების სრული გამოყენება.

პროფკავშირები არ აგებენ პასუხს საწარმოო გეგმების შესრულებაზე, მაგრამ მტკიცედ იცავენ თავიანთი წევრების ინტერესებს წარმოების პროცესში.

მოქალაქეთა შრომის კონსტიტუციური უფლებების განხორციელების გარანტია, საწარმოების და მათი ქვედანაყოფების ლიკვიდაციის ან რეორგანიზაციის შეჩერება მანამდე, ვიდრე ხელისუფლების ორგანოები და ადმინისტრაცია არ შეიმუშავებენ გამოთავისუფლებულ მუშაკთა შრომითი მოწყობის რეალურ გეგმას.

წევრების უფლებებისა და კანონიერი ინტერესების დაცვა საწარმოებში, ორგანიზაციებში, დაწესებულებებში, სახელმწიფო ორგანოებში, სასამართლოში, აგრეთვე შრომითი კოლექტივების ინტერესების დაცვა უწყებრივი დიქტატისაგან.

ადმინისტრაციისა და შრომითი კოლექტივის წევრთა უფლებების და მოვალეობების რეგულირების მიზნით კოლექტიური ხელშეკრულებების დადება და მათი შესრულების ქმედითი კონტროლის დაწესება.

სოციალური სამართლიანობის პრინციპების დაცვით კულტურული და მატერიალური ღირებულებების, საზოგადოებრივი მოხმარების ფონდების განაწილებაში მონაწილეობა და მისადმი კონტროლის დაწესება.

მშრომელთა კულტურული მოთხოვნების სრულად დაკმაყოფილებისაკენ სწრაფვა.

სოციალურად ნაკლებად უზრუნველყოფილ მშრომელებზე განსაკუთრებული ზრუნვა.

უმაღლესი და საშუალო სპეციალური სასწავლებლების სტუდენტების, პროფესიულ-ტექნიკური სასწავლებლების მოსწავლეებისათვის სწავლის, ყოფა-ცხოვრებისა და კულტურული დასვენების ნორმალური პირობების შექმნა, მათი საერთო საცხოვრებლებით უზრუნველყოფა; სტუდენტური ოჯახების საბინაო-საყოფაცხოვრებო პრობლემების მოგვარება, სტუდენტთა სურვილისდამიხედვით მათი პროფკავშირული ორგანიზაციების, ასოციაციების შექმნა და მათს შემდეგ მუშაობაში ყოველმხრივი დახმარების აღმოჩენა.

სახალხო მოხმარების საქონელსა და სასურსათო პროდუქტებზე ფასების ეკონომიკურად და სოციალურად დაუსაბუთებელი დაწესების თაობაზე მიღებულ გადაწყვეტილებათა გაუქმება.

კოოპერაციული მოძრაობის მხარდაჭერა, კოოპერატივებში პროფკავშირული ორგანიზაციების სტრუქტურის სრულყოფა, პროფკავშირის წევრი კოოპერატორებისა და შრომითი ხელშეკრულებით მომუშავე პირების კანონიერი უფლებების დაცვა.

სამედიცინო, სავაჭრო, საყოფაცხოვრებო, კომუნალური მომსახურებისადმი, ტრანსპორტისა და კოოპერატივების საქმიანობისადმი მუშათა კონტროლის განხორციელება.

3. პროფკავშირები იბრძვიან:

სამართლიანობის აღდგენისათვის იმ შემთხვევებში, როცა სახელმწიფოო და სამეურნეო ორგანოები არღვევენ შრომითი კოლექტივების კანონიერ უფლებებსა და სოციალურ ინტერესებს. და თუ კანონმდებლობის ფარგლებში ზემოქმედების ყველა საშუალება ამოწურულია, აწყობენ და სათავეში უდგებიან პროტესტის გამოხატვის სხვადასხვა ფორმას, მათ შორის უკიდურესსაც — გაფიცვებს;

შრომითი მონაწილეობისა და მისი საზოგადებრივი ღირებულების გათვალისწინებით ანაზღაურების საკითხებში მშრომელთა კანონიერი უფლებების უზრუნველყოფისათვის;

ფგრთო საჯაროობის პირობებში ფასების ინდექსის დინამიკის, ინფლაციის ცვლილებებისა და საარსებო მინიმუმის სრული გათვალისწინებით ხელფასების და პენსიების გადაანგარიშებისა და გადიდებისათვის.

სოციალური სფეროს მუშაკთა საქმიანობის საზოგადებრივი მნიშვნელობის გათვალისწინებით მათი ხელფასის საწარმოო დარგების შესაბამისი კვალიფიკაციის შრომის ანაზღაურებასთან მიახლოებისათვის;

სოციალური სამართლიანობის პრინციპებიდან გამომდინარე თითოეული ოჯახის ცალკე ბინით ან სახლით უზრუნველსაყოფად ეფექტიანი ზომების მიღებისათვის;

რესპუბლიკაში დემოგრაფიული მდგომარეობის გაუმჯობესებისათვის; განსაკუთრებით ზრუნავენ მრავალშვილიანი ოჯახების, ახალდაქორწინებულების, ხელმოკლე და სტიქიური უბედურებების მართვის ერთიანი სისტემის ან ასოციაციის შექმნა, ყველა სახის საგზურის განაწილებისა და გაცემის ერთიანი წესის შემუშავება სოციალური სამართლიანობის პრინციპების სრული დაცვით;

სოციალური დაზღვევის მართვის სახელმწიფოს გამგებლობაში გადაცემა სახსრების ხარჯვის კონტროლის უფლების შენარჩუნებით;

საშინაო და საზღვარგარეთის ტურიზმის ერთიანი რესპუბლიკური სისტემის შექმნა, მშრომელთა ტურისტული ჯგუფების უპირატესად პროფკავშირების მეშვეობით დაკომპლექტება;

დამოუკიდებელი სამეურნეო საქმიანობის განვითარებისათვის პროფკავშირული კომერციული ბანკის, საწარმოებისა და ორგანიზაციების, მათ შორის საზღვარგარეთის ფირმებთან ერთად შექმნის გზით, ფინანსური სახსრების და სავალუტო შემოსავლის მიღება და შემდგომში მათი მიზნობრივი გამოყენება;

დროებით უმუშევართა და საწარმოების ლიკვიდაციის ან შტატების შემცირების შედეგად დათხოვნილთა რეგისტრაციის რეალური სისტემის შექმნა მათთვის საარსებო მინიმუმის გათვალისწინებით; სახელმწიფო დახმარების დანიშვნა (საარსებო მინიმუმის გათვალისწინებით) 6 თვის განმავლობაში;

დეკრეტულ შვებულებაში მშობიარობამდე პერიოდის ერთი თვით გაზრდა და ბავშვის 3 წლის ასაკის შესრულებამდე მოვლისათვის ყოველთვიურად დახმარების გაცემა საარსებო მინიმუმის გათვალისწინებით;

ფინანსური შესაძლებლობებიდან გამომდინარე, პროფკავშირების და სხვა პროფფმუშაკების ხელფასის განსაზღვრა საწარმოებისა და ორგანიზაციების პროფკავშირული კრების (კონფერენციის) მიერ სამეურნეო ხელმძღვანელების ხელფასის გაუთვალისწინებლად.

საქართველოს პროფკავშირული საქმიანობის სრულყოფის მიზნით მიზანშეწონილად ჩაითვალოს შემდეგი საკანონმდებლო აქტების შემუშავება:

1. საქართველოს კანონი პროფკავშირების უფლებების შესახებ;

2. საქართველოს კანონი სოციალური დახმარებისა და ჯანმრთელობის დაცვის შესახებ;

3. საქართველოს კანონი შრომის დაცვის შესახებ;

4. საქართველოს კანონი კოლექტიური და ინდივიდუალური შრომითი დავის გადაწყვეტის წესის შესახებ;

5. საქართველოს კანონი კოლექტიური ხელშეკრულებების შესახებ.

1990 წელს მოწვეულ იქნეს რესპუბლიკის პროფკავშირთა ყრილობა, რომელიც განიხილავს საქართველოს პროფკავშირთა სტატუსის, წესდებისა და პროგრამის საკითხს.

4. პროფკავშირები მოითხოვენ:

მშრომელთა რეალური სამუშაო დროის ხანგრძლივობა შეესაბამოს კანონს;

მინიმალური შვებულებები გაიზარდოს 24 დღემდე;

საქართველოს სსრ უზენაესი საბჭოს სესიაზე რესპუბლიკის ბიუჯეტის განხილვისა და დამტკიცების პროცესში სახელმწიფო სოციალური დაზღვევის ბიუჯეტის ერთობლივად განხილვას და დამტკიცებას;

სახელმწიფო სოციალური დაზღვევის ერთიანი რესპუბლიკური სისტემის შექმნას;

ახალ ეკონომიკურ პირობებში ყოველმხრივი დასაბუთებით სოციალური დაზღვევის ტარიფების გადასინჯვას;

მომუშავე პენსიონერებისათვის მოხუცებულობისა და ინვალიდობის პენსიების დანიშვნის შეზღუდვების გაუქმებას;

კონკრეტულ სამუშაო ადგილზე შრომის მავნე პირობების გათვალისწინებით № 1 და № 2 სიებში მითითებულ პროფესიებსა და თანამდებობებზე მომუშავეთათვის შედავათიან საპენსიო უზრუნველყოფას;

პენსიაზე გამსვლელი შრომის ვეტერანებისათვის ერთდროული დახმარების გასაწევად საწარმოებში, დაწესებულებებსა და ორგანიზაციებში საეციალური ფონდის შექმნას;

კულტურულ-საგანმანათლებლო დაწესებულებებს ორ მატერიალურ-ტექნიკური ბაზის მკვეთრ გაუმჯობესებას;

ეკოლოგიური უსაფრთხოების უზრუნველსაყოფად შემუშავებული პროგრამების სრულ რეალიზაციას, გარემოსა და ადამიანებისათვის საზიანო საწარმოთა საქმიანობის შეჩერებას.

5. პერსპექტიული საკითხები:

საქართველოს ტერიტორიაზე ჯანმრთელობის კერების რესპუბლიკის საკუთრებად აღიარება, საქართველოს პროფკავშირების გაგებლობაში იმ სანატორიუმების, პანსიონატების, დასასვენებელი სახლების დაბრუნება, რომლებიც რესპუბლიკის გარეთ არსებულ ორგანიზაციებს ეკუთვნით, რესპუბლიკის კურორტების მართვის ერთიანი სისტემის ან ასოციაციის შექმნა, ყველა სახის საგზურის განაწილებისა და გაცემის ერთიანი წესის შემუშავება სოციალური სამართლიანობის პრინციპების სრული დაცვით;

სოციალური დაზღვევის მართვის სახელმწიფოს გამგებლობაში გადაცემა სახსრების ხარჯვის კონტროლის უფლების შენარჩუნებით;

საშინაო და საზღვარგარეთის ტურიზმის ერთიანი რესპუბლიკური სისტემის შექმნა, მშრომელთა ტურისტული ჯგუფების უპირატესად პროფკავშირების მეშვეობით დაკომპლექტება;

დამოუკიდებელი სამეურნეო საქმიანობის განვითარებისათვის პროფკავშირული კომერციული ბანკის, საწარმოებისა და ორგანიზაციების, მათ შორის საზღვარგარეთის ფირმებთან ერთად შექმნის გზით, ფინანსური სახსრების და სავალუტო შემოსავლის მიღება და შემდგომში მათი მიზნობრივი გამოყენება;

დროებით უმუშევართა და საწარმოების ლიკვიდაციის ან შტატების შემცირების შედეგად დათხოვნილთა რეგისტრაციის რეალური სისტემის შექმნა მათთვის საარსებო მინიმუმის გათვალისწინებით; სახელმწიფო დახმარების დანიშვნა (საარსებო მინიმუმის გათვალისწინებით) 6 თვის განმავლობაში;

დეკრეტულ შვებულებაში მშობიარობამდე პერიოდის ერთი თვით გაზრდა და ბავშვის 3 წლის ასაკის შესრულებამდე მოვლისათვის ყოველთვიურად დახმარების გაცემა საარსებო მინიმუმის გათვალისწინებით;

ფინანსური შესაძლებლობებიდან გამომდინარე, პროფკავშირების და სხვა პროფფმუშაკების ხელფასის განსაზღვრა საწარმოებისა და ორგანიზაციების პროფკავშირული კრების (კონფერენციის) მიერ სამეურნეო ხელმძღვანელების ხელფასის გაუთვალისწინებლად.

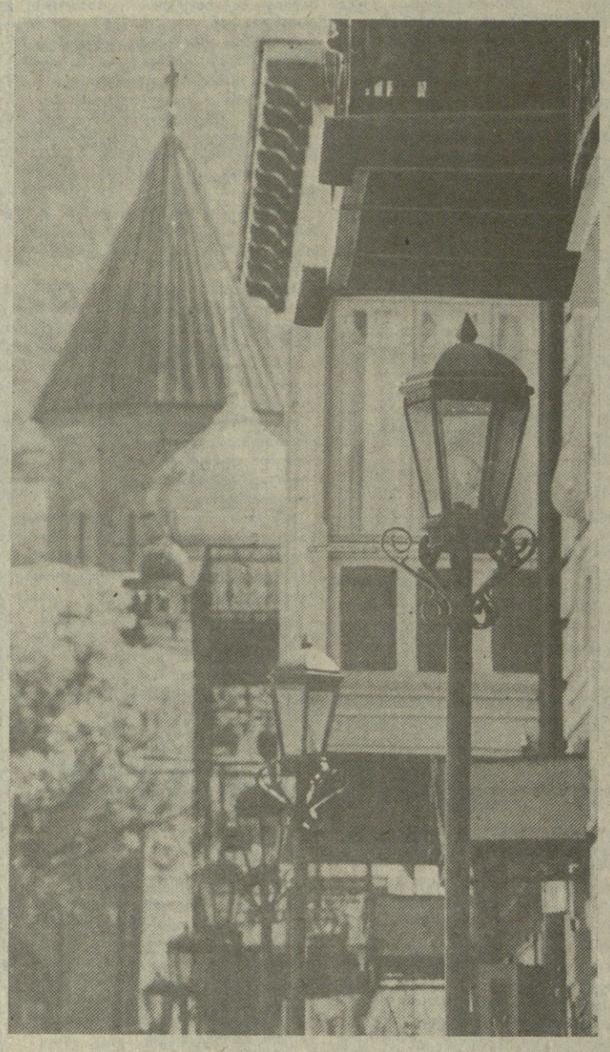

ძველი თბილისი. რენა ლაღიძის ფოტო.

● ფეხბურთი

ჩემპიონატი ახლოვდება

ახლოვდება მსოფლიოს 1990 წლის საფეხბურთო ჩემპიონატის ფინალური ტურნირი. ჩემპიონატის მასპინძლები — იტალიელები გულმოდგინედ ემზადებიან ამ დიდი სპორტული ფორუმისთვის. სრულ წესრიგშია ყველა სტადიონი, სადაც ჩემპიონატის მატჩები გაიმართება. იტალიის თორმეტივე ქალაქში, ყველაზე ხალხმრავალ ადგილებში, დაიდგმება დიდეკრანიანი ტელევიზორები, რომელთა დახმარებით უბილეთოდ დარჩენილი გულშემატკივრები ნახავენ მატჩებს. სტადიონზე შესასვლელი ბილეთების გაყიდვა 10 მარტიდან დაიწყება. ორგანიზატორებმა უკვე მიიღეს შეკვეთა 82 მილიარდი ლირის საერთო ღირებულების 1 მილიონ 100 ათას ბილეთზე. თითოეულ გულშემატკივარს პირადობის მოწმობის წარდგენის შემდეგ მხოლოდ ორ ბილეთს მისცემენ. რომში და ახლომდებარე ქალაქების სასტუმროებში უკვე შეუძლებელია ნომრების დაჯავშნა. ნავარაუდევია, რომ ჩემპიონატის დღეებში იტალიის დედაქალაქს 3 მილიონამდე სტუმარი ეყოლება.

ცხადია, გულშემატკივართა ყურადღება ახლა იმ გუნდებისკენ არის მიპყრობილი, რომლებიც იტალიაში იასპარეზებენ. ამას წინათ არგენტინის ნაკრების მთავარმა მწვრთნელმა კარლოს ბილარდომ განაცხადა, რომ ნაკრებში სხვებთან ერთად მოიწვევს იმ უძლიერეს ფეხბურთელებს, რომლებიც ახლა ევროპის გუნდებში თამაშობენ, მათ შორის მარადონას, კანიჯიოს, პასკუალის, ტროგლიოს, დესტრეს და სხვებს.

საბჭოთა კავშირის ნაკრებმა მორიგი ამხანაგური მატჩი მილანის „ინტერთან“ გამართა და დამარცხდა 0:1 (0:0). ჩანოვის კარში მე-19 წუთზე გოლი გაიტანა მილანელთა თავდამსხმელმა ენრიკო კუკომ.

მოკლედ

● **კალათბურთი.** გაიმართა უმაღლესი ლიგის კალათბურთელ ვაჟთა გუნდების ორი მატჩი: ალუნასის „ქალგორისი“ — ალმა-ათის ასკ — 89:76 (43:41), მინსკის რტი — დონეცკის „შახტიორი“ — 79:78 (46:40).

● **ვოლეიბოლი.** მსოფლიოს ექსჩემპიონმა უვე რაბმა (ადრ) გაიმარჯვა ესპანეთის ქალაქ ალბასეტში გამართულ ჯგუფურ რბოლაში პროფესიონალთა შორის. მან 154-კილომეტრიანი დისტანცია 3 საათში, 36 წუთსა და 29 წამში დაფარა.

ხანძარი მოსკოვის ცენტრში

მოსკოვი, 15 თებერვალი. (საკადესის კორ.). წუხელ ღამით დედაქალაქის ცენტრში, იმ შენობაში, სადაც განლაგებულია რუსეთის სფსრ თეატრის მოღვაწეთა კავშირი, იაბლოჩკინას სახელობის მსახიობის ცენტრალური სახლი და სხვა ორგანიზაციები, გაჩნდა ძლიერი ხანძარი. როგორც მოსკოვის საქალაქო საბჭოს აღმასკომის შინაგან საქმეთა საქალაქო სამმართველოს სახანძრო დაცვის სამმართველოში განაცხადეს, ელცხლისაგან თავის დახსნის ცდის დროს დაიღუპა ერთი კაცი, ხოლო ხანძრის ლიკვიდაციის დროს დაშავდა სამი მეხანძრე.

შენობაში ხანძარი გაჩნდა ელცხლთან გაუფრთხილებელი მოპყრობის შედეგად. ოთხ საათზე მეტ ხანს გაგრძელდა მეხანძრეთა ბრძოლა გამძვინვარებულ ალთან, რომელიც სწრაფად გავრცელდა ხისსახურავიან შენობაში.

ხანძრის ჩაქრობა კიდევ იმანაც გაართულა, რომ სიგნალი მის შესახებ მიიღეს ხანძრის დაწყებიდან მხოლოდ 30 წუთის შემდეგ. მნიშვნელოვანი ზარალი მიადგა შენობის სათავსებს, სადაც განლაგებულია კავშირის იდმინისტრაციული სამსახურები. გარდა ამისა, ელცხლის ჩაქრობის დროს ნაწილობრივ დაზიანდა იმავე შენობაში განლაგებული გაზეთ „მოსკოვსკიე ნოვოსტის“ რედაქციის ოთახები.

აფეთქება შახტში

მაკეევკა. (დონეცკის ოლქი). 15 თებერვალი. (**საკადესის კორ. ე. გერცენოვი**). გუშინ 19 საათზე საწარმოო გაერთიანება „მაკეევკაქვანახშირის“ კ. ი. კორნეევის სახელობის შახტში 915 მეტრ სიღრმეზე ქვანახშირის ამოღების დროს აფეთქდა მეთანჰაერის ნარევი. დაიღუპა 13 კაცი. საავადმყოფოში მიყვანილია 10 მეშახტე, რომლებსაც მიღებული აქვთ სხვადასხვა სიმძიმის ტრავმა.

როგორც გვაცნობეს უკრაინის სსრ სახელმწიფო საქალაქო ტექნიკური ზედამხედველობის დონეცკის ოლქის სამმართველოში, აფეთქების მიზეზები ჯერჯერობით ცნობილი არ არის. დაიწყო გამოძიება.

ამინდი

დღეს დასავლეთ საქართველოში მოსალოდნელია წვიმა, მთებში თოვლი, ზვავსაშიშროება, დასავლეთის ქარი 9-14, ზოგან 15-20 მეტრი წამში, ტემპერატურა — ბარში ღამით 1-6, დღისით 7-12 გრადუსი სითბო, მთებში ღამით მინუს 3 — პლუს 2, დღისით 2-7 გრადუსი სითბო. მაღალმთიანეთში ღამით 1-6 გრადუსი ყინვა, დღისით მინუს 3 — პლუს 2 გრადუსი.

აღმოსავლეთ საქართველოს დასავლეთ რაიონებში — წვიმა. მთებში თოვლი, დასავლეთის ქარი 9-14, ალაგ-ალაგ 15-20 მეტრი წამში, ტემპერატურა — ბარში ღამით 1-6, დღისით 8-13 გრადუსი სითბო, მთებში ღამით 0—მინუს 5, დღისით 3-8 გრადუსი სითბო, მაღალმთიანეთში 2-7 გრადუსი ყინვა, დღისით 0—პლუს 5 გრადუსი.

რედაქტორი
ნ. ჩერქეზიშვილი.

ორშაბათი

19 თებერვალი

პირველი პროგრამა. 15.50 — საინფორმაციო გამოშვება. 16.00 — რუსული ენა. 16.30 — მულტიპლიკაციური ფილმი „განძთა კუნძული“. 17.20 — საქართველოს ისტორია. 17.50 — „წყაროსთვალი“ 18.35 — სიმფონიური მუსიკის კონცერტი. 19.05 — სატელევიზიო პროფკავშირული ჟურნალი „შრომა და დასვენება“. 20.00 — მომბე. 20.35 — დიალოგი პოლიტიკურ თემაზე. 21.10 — გარდაქმნის წახნაგები. 22.00 — „ვრემია“. 22.30 — „შეხვედრა მსახიობთან“. ვახტანგ მეგრელიშვილი.

მეორე პროგრამა. 16.05 — ქართული სატელევიზიო დოკუმენტური ფილმი „გამჭოლი მოქმედება“. 17.05 — მრავალსერიიანი სატელევიზიო მხატვრული ფილმი „უცნობი, რომელსაც ყველა იცნობდა“. I და II სერია. 18.45 — პოლიტიკური კლუბი (გამეორება). 20.00 — მომბე. 20.35 — ქართული მხატვრული ფილმი „ბაში-აჩუკი“.

სამშაბათი

20 თებერვალი

პირველი პროგრამა. 12.30 — აბიტურიენტთათვის. ქიმია. 13.00 — ნაშუადღევს. 13.50 — ათლეტიზმი. 15.50 — საინფორმაციო გამოშვება. 16.00 — ქართული ენის ტელეკურსი. 16.30 — დიალოგი პოლიტიკურ თემაზე (გამეორება). 17.05 — შევისწავლოთ ინგლისური ენა. 17.35 — სატელევიზიო დოკუმენტური ფილმი „ბაირამ ალი“ (პირველი ჩვენება). 17.50 — მოსწავლეთათვის. „მხიარული შეჯიბრება“. 18.40 — განცხადებები. 18.45 — „სცენის ოსტატები“. ალექსანდრე ჟორჟოლიანი (გამეორება). 19.45 — ძილისპირული. 20.00 — მომბე. 20.35 — „თეატრალური ფოსტა“. 21.05 — უჩვენებს სატელევიზიო თეატრი: გ. დოჩანაშვილი — „ოიპან სებასტიან ბახი“ (შემოქმედებითი გაერთიანება „სატელევიზიო თეატრის დადგმა). 22.00 — „ვრემია“. 22.30 — აქტუალური ინტერვიუ. 22.40 — ქართული კინოს ისტორიიდან. მხატვრული ფილმი „ახალგაზრდობა იმარჯვებს“.

მეორე პროგრამა. 16.05 — მრავალსერიიანი სატელევიზიო მხატვრული ფილმი „უცნობი, რომელსაც ყველა იცნობდა. III და IV სერია. 17.55 — მოსწავლეთათვის. საზოგადოებათმცოდნეობა. 18.40 — მოკლემეტრაჟიანი ქართული სატელევიზიო მხატვრული ფილმი „სოფლის ამბავი“. 19.15 — მასწავლებლის საათი. ქართული ლიტერატურა. 20.00 — მომბე. 20.35 — მხატვრული ფილმი „გვიანი პაემანი“.

ოთხშაბათი

21 თებერვალი

პირველი პროგრამა. 12.30 — მოსწავლეთათვის. საბჭოთა სახელმწიფოსა და სამართლის საფუძვლები. 13.00 — ნაშუადღევს. 15.50 — საინფორმაციო გამოშვება. 16.00 — მათემატიკის ტელეკურსი. 16.30 — სატელევიზიო დოკუმენტური ფილმი „მომავლის ისტორია“ (პირველი ჩვენება). 17.05 — შევისწავლოთ გერმანული ენა. 17.35 — მოსწავლეთათვის. ჩვენი თვითმოქმედება. 17.50 — განცხადებები. 17.55 — ქართული ლიტერატურის ისტორია. 18.20 — ქართული სატელევიზიო დოკუმენტური ფილმი „ია და ჰაი“. 19.00 — „შემოქმედებითი პორტრეტი“. გრიგოლ ჩიქოვანი. 20.00 — მომბე. 20.35 — ქორეოგრაფიის პრობლემები. 21.30 — გარდაქმნის წახნაგები. „დღეს იქით“. 22.00 — „ვრემია“. 22.30 — საქართველოს სსრ მინისტრთა საბჭოს სხდომა. 22.50 — მუსიკალურ-საინფორმაციო პროგრამა „საღამო მშვიდობისა“ წარმოგიდგენთ“. გაზეთ „მოსკოვსკიე ნოვოსტის“ იუბილე. 23.25 — ახალგაზრდობისათვის. „პუნქტუმ კონტრა პუნქტუმ“.

მეორე პროგრამა. 16.05 — ქართული სატელევიზიო დოკუმენტური ფილმი „მოიჯარენი“. 16.35 — სატელევიზიო მხატვრული ფილმი „მოჯადოებული წისქვილი“. 18.00 — მოკლემეტრაჟიანი სატელევიზიო მხატვრული ფილმები „ტვირთი“ და „მხიარული ცისარტყელა“. 19.00 — მულტიპლიკაციური ფილმი. 19.15 — მოსწავლეთათვის. მათემატიკა. 20.00 — მომბე. 20.35 — პირველად ჩვენს ეკრანზე. მხატვრული ფილმი „ყმანვილური სიანცენი“.

ხუთშაბათი

22 თებერვალი

პირველი პროგრამა. 12.30 — მასწავლებლის საათი. ინფორმატიკის და გამოთვლითი ტექნიკის საფუძვლები. 13.00 — ნაშუადღევს. 13.50 — ათლეტიზმი. 15.50 — საინფორმაციო გამოშვება. 16.00 — აბიტურიენტთათვის. ბიოლოგია. 16.30 — სამეცნიერო-პოპულარული ფილმი „ყარყატი“. 16.40 — ტელეკურსელთათვის. ქართული ენისა და ლიტერატურის საშინაო დავალების ანალიზი. 17.10 — ხალხური შემოქმედება. „თვითნასწავლი მხატვარი“ (გამეორება). 17.25 — ადიგენის რაიონის სოფელ

საქართველოს ტელევიზიის მომავალი კვირის პროგრამა

ვარხნის ბავშვთა თვითმოქმედება. 18.00 — „მუსიკალური კალენდრის ფურცლები“. 19.00 — პასუხი ტელემაყურებელთა შეკითხვებზე. 19.40 — განცხადებები. 19.45 — ძილისპირული. 20.00 — მომბე. 20.35 — წერილის დღე. 20.50 — ხალხური შემოქმედება. „ჩანახატები“. 21.15 — არჩევნები. სტერეოტიპი თუ სიახლე? 22.00 — „ვრემია“. 22.30 — აქტუალური ინტერვიუ. 22.40 — „გიწვევთ საკონცერტო დარბაზებში“. ანსამბლ „ივერიის“ კონცერტზე.

მეორე პროგრამა. 17.20 — ცენტრალური ტელევიზიის გაცვლითი ფონდიდან. სატელევიზიო დოკუმენტური ფილმების ეკრანი. 18.45 — მულტიპლიკაციური ფილმების პროგრამა. 19.15 — მასწავლებლის საათი. რუსული ენა. 20.00 — მომბე. 20.35 — პირველად ჩვენს ეკრანზე. მხატვრული ფილმი „ბედნიერების ყურე“.

პარასკევი

23 თებერვალი

პირველი პროგრამა. 12.30 — ფიზიკის ტელეკურსი. 13.00 — ნაშუადღევს. 15.45 — საინფორმაციო გამოშვება. 15.55 — შევისწავლოთ ფრანგული ენა. 16.25 — უფროსკლასელთათვის. საქართველოს ისტორია. 16.55 — სატელევიზიო დოკუმენტური ფილმი „ბუნების ძეგლები“ (პირველი ჩვენება). 17.25 — ხალხური შემოქმედება. სარედაქციო ფონდიდან. 17.55 — „ვერნისაჟი“. ლ. ტატიშვილის პერსონალურ გამოფენაზე. 18.30 — „ჩვენი სადისკუსიო კლუბი“. 20.00 — მომბე. 20.45 — „რესპუბლიკის თეატრების სცენაზე“. სოხუმის კ. გამსახურდიას სახელმწიფო თეატრის სპექტაკლი „დიდოსტატის მარჯვენა“. II მოქმედება. 22.00 — „ვრემია“. 22.30 — სოხუმის კ. გამსახურდიას სახელმწიფო თეატრის სპექტაკლი. „დიდოსტატის მარჯვენა“. II მოქმედება. 24.00 — კონცერტი „მღერიან ც. ტატიშვილი და ზ. სოტკილავა“.

მეორე პროგრამა. 17.05 — სატელევიზიო დოკუმენტური ფილმი „ვარსკვლავური საათი“ (პირველი ჩვენება). 17.25 — ცენტრალური ტელევიზიის გაცვლითი ფონდიდან. სატელევიზიო დოკუმენტური ფილმების ეკრანი. 18.05 — მოსწავლეთათვის. ფიზიკა. 18.50 — მრავალსერიიანი ქართული სატელევიზიო მხატვრული ფილმი „გამოცხადება“. I სერია. 20.00 — მომბე. 20.45 — მრავალსერიიანი ქართული სატელევიზიო მხატვრული ფილმი „გამოცხადება“. II და III სერია.

შაბათი

24 თებერვალი

პირველი პროგრამა. 9.25 — ქართული მულტიპლიკაციური ფილმი „ეს გაუგებარი სიყვარული“. 9.35 — შევისწავლოთ ქართული ენა. 10.05 — ათლეტიზმი. 10.25 — შევისწავლოთ რუსული ენა. 10.55 — კონცერტი „მღერის მზია დავითაშვილი“. 11.55 — „უუქციონი“. 12.55 — „უკრავს ალექსანდრე კორსანტია“. 13.55 — პოეზიის ხუთი წუთი. 14.00 — მოსწავლეთათვის. „ჩვენი ჯაზ-კლუბი“. 15.10 — საინფორმაციო გამოშვება. 15.20 — „სამხრეთის საზღვრების სადარაჯოზე“. სატელევიზიო ჟურნალი საბჭოთა არმიის მეომრებისათვის. 16.05 — პოეზიის ხუთი წუთი. 16.10 — „ბუნების კარი“. 16.55 — ხელოვნების ლექტორიუმი (XVII საუკუნის ფრანგული ხელოვნება). 17.25 — ფრანგული დოკუმენტური ფილმი. „ქართული ქრონიკა“. 19.00 — საერთაშორისო პანორამა. 19.45 — ძილისპირული. 20.00 — მომბე. 21.00 — სტუდია „დიალოგი“. 22.00 — „ვრემია“. 22.30 — ილუზიონი. 24.00 — „შუალამემდე და ნაშუალამევს“.

კვირა

25 თებერვალი

პირველი პროგრამა. 9.35 — დილის მუსიკალურ-გასართობი პროგრამა. 10.30 — კინოფიშა. 11.00 — საქართველოს ეკონომიკური დამოუკიდებლობისათვის. 11.30 — მსოფლიო ჩემპიონატი ფეხბურთში. არგენტინა — ინგლისი. 13.05 — საკვირაო გამოფენა. თ. მირზაშვილი. 13.10 — ქართული ხალხური სიმღერის გაკვეთილი. 13.40 — ქართული ენისა და ლიტერატურის ტელეკურსი. 14.10 — „ქართული ძიუდო დღეს, ხვალ“... 14.40 — საკვირაო გამოფენა. თ. მირზაშვილი. 14.45 — „ვესტნიკი“. 15.20 — „მამული, ენა, სარწმუნოება“. ცხოვრება და სარწმუნოება (გადაცემა XI). 15.50 — საკვირაო გამოფენა. თ. მირზაშვილი. 15.55 — „საუნჯე“. რა ელის ბაგრატის ტაძარს? (გადაცემა I). 16.35 — კინომოზაიკა. 17.20 — მულტიპლიკაციური ფილმების პროგრამა. 17.35 — მოსწავლეთათვის „საუკუნეები და თაობები“. 18.25 — სტუდია „დიალოგი“. 19.45 — ძილისპირული. 20.00 — მომბე. 21.00 — ქართული პოეზიის საღამოები ისრაელში. 22.00 — „შვიდი დღე“. 23.00 — ახალგაზრდობისათვის. „უნივერსიტეტი. 8 თებერვალი, 1990 წელი“. 23.45 — კონცერტი-მოგონება. (მონაწილეობენ ა. ვერტინსკი, ქ. ჯაფარიძე, ა. ბადანოვა და სხვები).

შაბათი, 17 თებერვალი

თბილისი

პირველი პროგრამა. 9.20 — ათლეტიზმი. 9.40 — შევისწავლოთ ქართული ენა. 10.10 — შევისწავლოთ რუსული ენა. 10.40 — „მეგობრობის ეკრანი“, როსტოვის ტელევიზიის გადაცემა. 11.40 — „ვერნისაჟი“. ფიროსმანი მოსკოველთა თვალით. 12.30 — მუსიკალური ვიქტორინა. 13.55 — პოეზიის ხუთი წუთი. 14.00 — ხალხური შემოქმედება. სამეჯლისო ცეკვები