პროლეტარეთა ყველა ქვეყნისა, შეერთდით!

კომუნისტი

საქართველოს კომუნისტური პარტიის ცენტრალური კომიტეტის, საქართველოს სსრ უმაღლესი საბჭოს და მინისტრთა საბჭოს ორგანო

КОМУНИСТИ — ОРГАН ЦК КП ГРУЗИИ, ВЕРХОВНОГО СОВЕТА И СОВЕТА МИНИСТРОВ ГРУЗИНСКОЙ ССР

გაზეთი გამოდის 1920 წლის 3 ივნისიდან

№ 266 (20307) — პარასკევი, 18 ნოემბერი, 1988 წელი. — ფასი 3 კაპ.

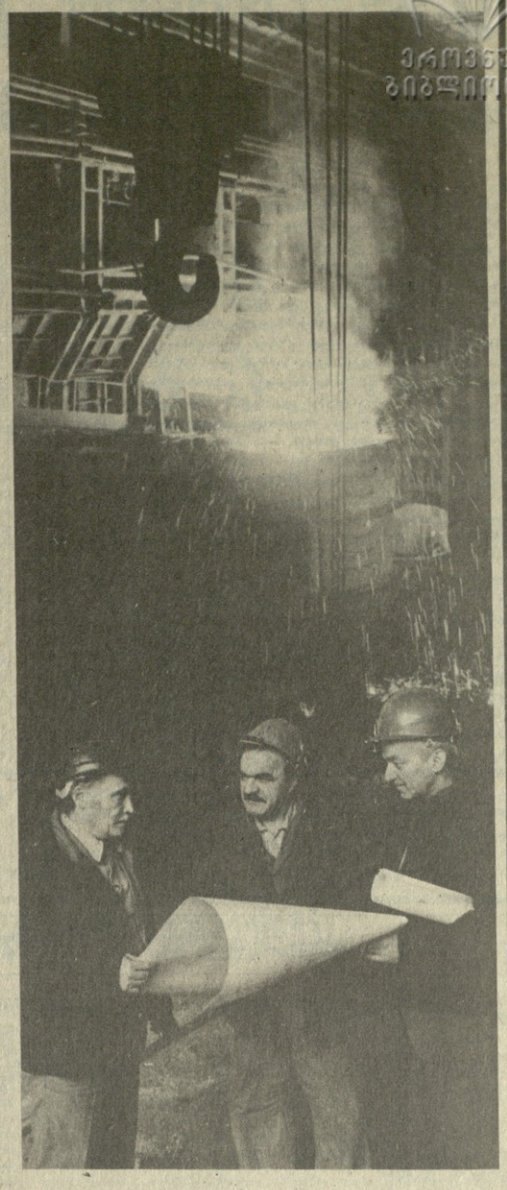

ეროვნული ბიბლიოთეკა

მ. ს. გორბაჩოვი ვოსკოვიდან გაემგზავრა

17 ნოემბერს სკკ ცენტრალური კომიტეტის გენერალური მდივანი, სსრ კავშირის უმაღლესი საბჭოს პრეზიდიუმის თავმჯდომარე მ. ს. გორბაჩოვი მოსკოვიდან დელის გაემგზავრა ოფიციალურ მეგობრულ ვიზიტად ინდოეთის ხელმძღვანელობის მოწვევით.

მგზავრობაში მ. ს. გორბაჩოვს ახლავან სკკ ცენტრალური კომიტეტის პოლიტბიუროს წევრი, სსრ კავშირის საგარეო საქმეთა მინისტრი ე. ა. შევარდნაძე, სსრ კავშირის მინისტრთა საბჭოს თავმჯდომარის მოადგილე ვ. ვ. კამენცევი, უზბეკეთის კომპარტიის ცენტრალური კომიტეტის პირველი მდივანი რ. ნ. ნიშანოვი, სსრ კავშირის კულტურის მინისტრი ვ. გ. ზაზაროვი.

აეროდრომზე მ. ს. გორბაჩოვი გააცილეს სკკ ცენტრალური კომიტეტის პოლიტბიუროს წევრებმა ვ. ი. ვოროტნიკოვმა, ლ. ნ. ზაიკოვმა, ა. ნ. იაკოვლევმა, ი. კ. ლიგაჩოვმა, ვ. ა. მედვედევმა, ვ. პ. ნიკონოვმა, ნ. ი. რიჟკოვმა, ნ. ნ. სლიუნკოვმა, ვ. მ. შჩერბიცკიმ, სკკ ცენტრალური კომიტეტის პოლიტბიუროს წევრობის კანდიდატებმა ა. პ. ბირიუკოვმა, ა. ვ. ვლასოვმა, დ. ტ. იაზოვმა, ა. ი. ლუკანოვმა, გ. პ. რაზუმოვსკიმ, ნ. ვ. ტალიზინმა, სკკ ცენტრალური კომიტეტის მდივანმა ო. დ. ბაკლანოვმა და სხვა ამხანაგებმა.

გამცილებელთა შორის იყო ინდოეთის დროებითი საქმეთა რწმუნებული სსრ კავშირში პ. კ. ბუდვარი.

• • •

ინდოეთში გზად მიმავალი მ. ს. გორბაჩოვი და მისი თანმხლები პირნი ჩამოხდნენ ტაშკენტში.

(საკავშირო).

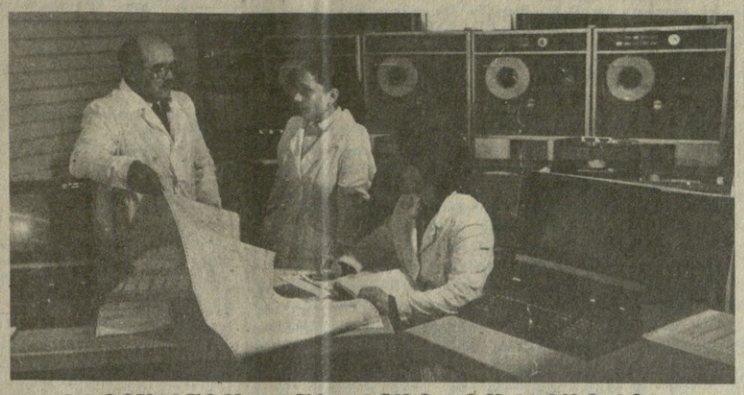

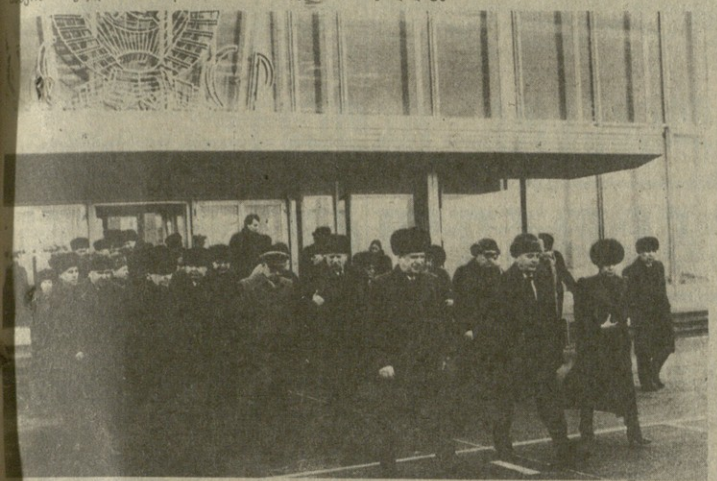

აეროდრომზე გაცილების დროს. — საკავშირო-საინფორმაციო ტელეფოტო.

სამეურნეო ანგარიში მოკავშირეა

მეცნიერულ-ტექნიკური პროგრესის დაჩქარება მრეწველობისა და წარმოების დარგებში, უწინარესად მეტალურგიაში, ქიმიისა და სამთამადნო მრეწველობაში, მართვის ავტომატიზებული სისტემებისა და ავტომატიზაციის მოწყობილობის შექმნის თეორიული და ექსპერიმენტული კვლევა და საცდელ-საკონსტრუქტორო სამუშაოები, ამ სისტემების დამუშავება და დამზადება — აი არასრული ნუსხა სამუშაოებისა, რომლებსაც რუსთავის „ავტომატრეწვის" სამეცნიერო-საწარმოო გაერთიანება ასრულებს:

— მეცნიერულ-ტექნიკური პროგრესის დაჩქარება, „ავტომატმრეწვის" ნამუშევრების მსოფლიო დონეზე აყვანა შესაძლებელი გახდება მხოლოდ მაშინ, თუ რადიკალურად გარდავქმნით მთელი ჩვენი სამეცნიერო-საწარმოო გაერთიანების საქმიანობას, ხორცს შევასხამთ მეცნიერულ-ტექნიკური, ორგანიზაციული და სამეურნეო ღონისძიებების ურთიერთდაკავშირებულ კომპლექსს, — თქვა ჩვენთან საუბარში გაერთიანების გენერალურმა დირექტორმა რევაზ სიგუამ.

ჩვენმა კოლექტივმა შეიმუშავა ეს ღონისძიებანი; ისინი ჩამოყალიბებულია გაერთიანების ეკონომიკური და სოციალური განვითარების მეთორმეტე ხუთწლედისა და 2000 წლამდე პერიოდის გეგმაში. ჩვენი მუშაობის გარდაქმნა ეხება გაერთიანებას სამმანობის ყველა სფეროს, უპირატესად მეცნიერულ-საწარმოო დანიშულების პროდუქციის შექმნის ტექნოლოგიურ პროცესებს, საწარმოო და საორგანიზაციო სტრუქტურას, წარმოების პროცესის ორგანიზაციის მეთოდებს. ყოველივე ამას საფუძვლად უძევს სამეურნეო ანგარიშისა და თვითდაფინანსების გაღრმავება (1988 წლის 1 იანვრიდან გაერთიანება სამეურნეო ანგარიშით მუშაობს).

ტექნოლოგიური პროცესის გარდაქმნა, მართვის ავტომატიზებული სისტემების შექმნა „სისტემშენებლობის" პროგრესული კონცეფციის საფუძველზე ხორციელდება.

ეს კონცეფცია გულისხმობს მართვის ავტომატიზებული სისტემების შემუშავების პროცესის რეალიზაციას ალგორიტმული, ტექნიკური და პროგრამული მოდულების, ტიპობრივი საპროექტო გადაწყვეტების, დაპროექტების ავტომატიზებული სისტემების გამოყენების, ავტომატიზებული სამუშაო ადგილების, შიდასაინსტიტუტო და შიდასაკარხნო სამეურნეო ანგარიშზე ინსტიტუტისა და საცდელ ქარხნის გადაყვანის ბაზაზე. სამეურნეო ანგარიში და თვითდაფინანსება შრომის ნაყოფიერების სწრაფი ზრდის და პროდუქციის მეცნიერულ-ტექნიკური დონის ამაღლების უდიდეს პოტენციურ შესაძლებლობებს შეიცავს.

ჩვენ მტკიცედ გვაქვს გადაწყვეტილი ამ შესაძლებლობათა რეალიზაცია.

მეცნიერულ-ტექნიკური, საწარმოო და სამეურნეო საქმიანობის რადიკალური გარდაქმნის დასახული ღონისძიებანი საშუალებას მოგვცემს სამეურნეო ანგარიშისა და თვითდაფინანსების პირობებში უზრუნველყოთ მთელი მიმდინარე ხარჯების ანაზღაურება, წარმოების მეცნიერულ-ტექნიკური განვითარებისა და კოლექტივის სოციალური განვითარების თვითდაფინანსება, შრომის ნაყოფიერების ზრდის, პროდუქციის მეცნიერულ-ტექნიკური დონის და ხარისხის ამაღლების მატერიალური სტიმულირება.

გაერთიანების წლევანდელი ათი თვის ძირითადი ეკონომიკური მაჩვენებლები შეგიდარით 1987 წელს: მესრულებულ სამუშაოთა მოცულობამ 137 პროცენტს გადააჭარბა, რაც მილიონ 600 ათას მანეთს შეადგენს; თითოეული მომუშავის საშუალო ხელფასი 180-დან 224 მანეთამდე გაიზარდა.

გაერთიანებამ მილიონ 720 ათასი მანეთი მოგება მიიღო, მატერიალური წახალისების ფონდმა 450 ათასი მანეთი შეადგინა. სწორედ ამიტომ ვართ გარდაქმნის უყოყმანო მომხრენი.

• • •

სურათებზე: მათემატიკური უზრუნველყოფის ლაბორატორიის გამგე ლერი გიორგაძე, უმცროსი მეცნიერი თანამშრომელი ნატო დათაშვილი და ელექტრონულ-გამოთვლითი მანქანის ოპერატორი ზაირა ფოჩხუა მორიგი სამეცნიერო ექსპერიმენტის დროს; მემონტაჟე მანანა ღლონტი; პროექტის მთავარი კონსტრუქტორი ადოლფ რამიშვილი, რუსთავის მეტალურგიული ქარხნის მარტენის საამქროს უფროსი ოსტატი გურამ კაკალია და წონის სადოზირებელი ტექნიკის მთავარი კონსტრუქტორი ედუარდ ვარიანი მარტენის საამქროში მუშაობის დროს.

შელიძს კრიმსკის („კომუნისტი") ფოტო.

სსრ კავშირის უმაღლესი საბჭოს პრეზიდიუმში

1988 წლის 16 ნოემბერს ესტონეთის სსრ უმაღლესი საბჭოს ერთიანი ბლოკი ამ რესპუბლიკის კონსტიტუციის 74 მუხლის შესრულება იმის თაობაზე, რომ ესტონეთის სსრ ხელისუფლების ორგანოებს შეუძლიათ ერეკავშირის შემთხვევებში შეაჩერონ ან შეზღუდონ სსრ კავშირის საკანონმდებლო და სხვა აქტების გამოყენება.

გაითვალისწინა რა, რომ ეს შესწორება და ესტონეთის სსრ უმაღლესი საბჭოს მიერ მიღებული მთელი რიგი სხვა დოკუმენტები ეწინააღმდეგება სსრ კავშირის მოქმედი კონსტიტუციის დებულებებს, სსრ კავშირის უმაღლესი საბჭოს პრეზიდიუმმა მიიღო გადაწყვეტილება განხილულ იქნეს აღნიშნული საკითხი თავის უახლოეს სხდომაზე, ესტონეთის სსრ წარმომადგენელთა მიწვევით.

სსრ კავშირის უმაღლესი საბჭოს საკანონმდებლო განხრახულებითა პალატების კომისიებს დაევალათ წარუდგინონ უმაღლესი საბჭოს პრეზიდიუმს ვრცელი დასკვნა ამ საკითხზე, რომელიც ეხება საბჭოთა სოციალისტური ფედერაციის აგებულებისა და ერთიანობის საწყის პრინციპებს.

● ფაქტი ● მოვლენა ● კომენტარი

რეკლამაციის გარეშე

ტყიბული. ქალაქის სამრეწველო სწარმოთა შორის ყველაზე ეფექტიან მუშაობს ტყიბულის ფაბრიკა, რომელსაც დარგის ელ გამოცალი მუშაკი გ. ზაბაია უდგას სათავეში. ფაბრიკის ეკონომიკურ მოლინი ... ...

სრულ სამეურნეო ანგარიშსა და თვითდაფინანსებაზე რესპუბლიკის გადასვლის გამო წინადადებათა მოსამზადებელი სამუშაოთა მიმდინარეობის შესახებ

საქართველოს სსრ მინისტრთა საბჭომ განიხილა სრულ სამეურნეო ანგარიშსა და თვითდაფინანსებაზე რესპუბლიკის გადასვლის გამო წინადადებათა მოსამზადებელი სამუშაოების მიმდინარეობის საკითხი, ამ საკითხზე მიღებულ დადგენილებაში აღნიშნულია, რომ სკკპ ცენტრალური კომიტეტის 1987 წლის ივნისის პლენუმისა და მე-19 საკავშირო პარტიული კონფერენციის გადწყვეტილებათა შესაბამისად რესპუბლიკის სახალხო მეურნეობის ყველა ძირითად დარგში ორიენტაციდება გარკვეული მუშაობა სახალხო მეურნეობის მართვის ყველა რგოლში სამეურნეო ანგარიშისა და თვითდაფინანსების პრინციპების დანერგვის უზრუნველყოფისათვის. ამ პრინციპით მუშაობაზე გადაყვანილია სამრეწველო საწარმოთა 27 პროცენტი, სახელმწიფო და კოოპერაციული ვაჭრობის, კავშირგაბმულობისა და საერთო სარგებლობის ავტომარსხპორტის ყველა საწარმო და სამეურნეო ორგანიზაცია. მიღებულია დადგენილებანი მატერიალური წარმოების ყველა დარგის საწარმო-გაერთიანებათა მომზადების შესახებ, რათა ისინი 1989 წლის 1 იანვრიდან გადავიდნენ სამეურნეო ანგარიშსა და თვითდაფინანსებაზე. გრძელვადიანი სტაბილური ნორმატივების ბაზაზე შედგენილია 1989 წლის ადგილობრივი ბიუჯეტები. მომზადებულია და განიხილება ანალიზური მასალები სამეურნეო ანგარიშისა და თვითდაფინანსების პირობებში რესპუბლიკის ეკონომიკის ფუნქციონირების სოციალურ-ეკონომიკურ წანაძღვართა შესახებ. შემუშავებულია წინადადებანი ექსპერიმენტის წესით სამეურნეო ანგარიშსა და თვითდაფინანსებაზე 1989 წლიდან ქალაქ ფოთის გადაყვანის თაობაზე.

ამასთან, საზოგადოებრივი აზრისა და რესპუბლიკის დაჩქარებული სოციალურ-ეკონომიკური განვითარების ინტერესების გათვალისწინებით, საჭიროა, რომ სამეურნეო ანგარიშისა და თვითდაფინანსების პრინციპებით რესპუბლიკის ეკონომიკის ფუნქციონირების მოდელების შედგენისათვის მუშაობა უფრო მიზანმიმართული და თანამიმდევრული გახდეს, ჩამოყალიბდეს რესპუბლიკისათვის ყველაზე ხელსაყრელი და მისაღები სამეურნეო საქმიანობის მექანიზმი. საჭიროა სხვა მოკავშირე რესპუბლიკებში შემუშავებულ წინადადებათა გათვალისწინებასთან ერთად ყოველნაირად გავითვალისწინოთ საქართველოს სსრ ბუნებრივ-გეოგრაფიული ეროვნულ-ისტორიული და ეკონომიკური თავისებურებანიც.

საქართველოს სსრ მინისტრთა საბჭომ დაამტკიცა საქართველოს სახელმწიფო საგეგმო კომიტეტის მიერ წარმოდგენილი სრულ სამეურნეო ანგარიშსა და თვითდაფინანსებაზე საქართველოს სს რესპუბლიკის გადაყვანის გამო დამატებითი მოსამზადებელი სამუშაოების პროგრამა.

კონტროლი პროგრამის რეალიზაციისადმი დაეკისრათ ამბინაგებს ზ. ა. ჩხეიძეს და ო. გ. ვარძელაშვილს.

საქართველოს სსრ სახელმწიფო საგეგმო კომიტეტს, რესპუბლიკის ფინანსთა სამინისტროს, საქართველოს სსრ სტატისტიკის სახელმწიფო კომიტეტს, საქართველოს მეცნიერებათა აკადემიასთან და სხვა სამეცნიერო-კვლევითს ორგანიზაციებთან, სამინისტროებთან და უწყებებთან ერთად წინადადება მიეცეთ საქართველოს სსრ რესპუბლიკისა და შიდარესპუბლიკური რეგიონების სამეურნეო ანგარიშისა და თვითდაფინანსების მოდელების შედგენის დროს:

განსაკუთრებული ყურადღება დაუთმონ რესპუბლიკის ეროვნული სიმდიდრის, ეროვნული შემოსავლისა და ერთობლივი ეროვნული პროდუქტის, საფინანსო და მოსახლეობის ფულადი რესურსების კრეფისთი ბალანსების შედგენის მეთოდიკათა დაზუსტების და შესაბამის გაანგარიშებათა განხორციელებას;

უზრუნველყონ რესპუბლიკაში პროდუქციის შემოტანისა და რესპუბლიკის ფარგლებს გარეთ გატანის ნატურალური და ღირებულებითი ბალანსების გაანგარიშება, შეიმუშაონ წინადადებანი რესპუბლიკის საგარეო სამეურნეო კავშირურთიერთობის სრულყოფის შესახებ, გამოავლინონ ბუნებრივი, შრომითი, მატერიალური და ფინანსური რესურსების, საწარმოო და სამეცნიერო-ტექნიკური პოტენციალის უკეთ გამოყენების რეზერვები, შეიმუშაონ ღონისძიებანი ეკონომიკის ოპტიმალური სპეციალიზაციისა და სტრუქტურის ფორმირებისათვის, საფინანსო-საკრედიტო, უფასწარმოქმნისა და დაგეგმვის სისტემის გაუმჯობესებისათვის.

საქართველოს სსრ მინისტრთა საბჭომ საჭიროდ ცნო პერიოდულად მოისმინოს უწყებებისა და ორგანიზაციების ანგარიშები, რომლებიც ახორციელებენ სამეურნეო ანგარიშსა და თვითდაფინანსებაზე საქართველოს სს რესპუბლიკის გადასვლასთან დაკავშირებით დამატებითს მოსამზადებელ სამუშაოებს, საქართველოს სსრ მინისტრთა საბჭოს პრეზიდიუმის სხდომებზე დასახულ ღონისძიებათა რეალიზაციის შესახებ, სისტემატურად მიიწოდონ საზოგადოებრიობას ინფორმაცია დამტკიცებული პროგრამის შესრულების თაობაზე.

(საქინფორმი).

პრობლემის დასახელება	შესრულების ვადა	პასუხისმგებელი ორგანიზაცია	შემსრულებლები
1. საქართველოს სსრ ეროვნული დოლათის ბალანსის შედგენა		საქართველოს სსრ სახელმწიფო საგეგმო კომიტეტი, საქართველოს სსრ სტატისტიკის სახელმწიფო კომიტეტი, საქართველოს სსრ მეცნიერებათა აკადემია	საქართველოს სსრ სახელმწიფო საგეგმო კომიტეტთან არსებული სახალხო მეურნეობის ეკონომიკის, დაგეგმვისა და მართვის სამეცნიერო-კვლევითი ინსტიტუტი (სმედმსი), საქართველოს სსრ მეცნიერებათა აკადემიის პრეზიდიუმთან არსებული საწარმოო ძალთა შემსწავლელი კომისია და საქართველოს სსრ მეცნიერებათა აკადემიის ეკონომიკის და სამართლის ინსტიტუტი, საქართველოს სსრ ფინანსთა სამინისტრო
— პირველი ეტაპი — ეროვნული დოვლათის გაანგარიშების მეთოდიკის შედგენა	1989 წ. I კვარტალი		
მეორე ეტაპი — ეროვნული დოლათის ბალანსის გაანგარიშება	1989 წ. II კვარტალი		
2. საქართველოს სსრ ეროვნული შემოსავლის ბალანსის (წარმოება, განაწილება, გადანაწილება, გამოყენება) გაანგარიშების მეთოდიკის სრულყოფის წინადადებების შემუშავება და ბალანსის გაანგარიშება		საქართველოს სსრ სახელმწიფო საგეგმო კომიტეტი, საქართველოს სსრ სტატისტიკის სახელმწიფო კომიტეტი	სმედმსი, რესპუბლიკის სამინისტროები და უწყებები, საკავშირო დაქვემდებარების საწარმოები და გაერთიანებები
— პირველი ეტაპი — ეროვნული შემოსავლის ბალანსის გაანგარიშების მეთოდიკის დაზუსტება	1989 წ. I კვარტალი		
მეორე ეტაპი — ეროვნული შემოსავლის ბალანსის გაანგარიშება	1989 წ. II კვარტალი		
3. საქართველოს სსრ ეროვნული პროდუქტის ბალანსის გაანგარიშების მეთოდიკის სრულყოფის წინადადებების შემუშავება და ბალანსის გაანგარიშება		საქართველოს სსრ სახელმწიფო საგეგმო კომიტეტი, საქართველოს სსრ სტატისტიკის სახელმწიფო კომიტეტი	სმედმსი, რესპუბლიკის სამინისტროები და უწყებები, საკავშირო დაქვემდებარების საწარმოები და ორგანიზაციები
— პირველი ეტაპი — ეროვნული პროდუქტის ბალანსის გაანგარიშების მეთოდიკის დაზუსტება	1989 წ. I კვარტალი		
მეორე ეტაპი — ეროვნული პროდუქტის ბალანსის გაანგარიშება	1989 წ. II კვარტალი		
4. საქართველოს სსრ კრებსითი ფინანსური ბალანსის დამუშავება	1989 წ. III კვარტალი	საქართველოს სსრ სახელმწიფო საგეგმო კომიტეტი, საქართველოს სსრ ფინანსთა სამინისტრო	საქართველოს სსრ სტატისტიკის სახელმწიფო კომიტეტი, რესპუბლიკის სამინისტროები, უწყებები, საკავშირო დაქვემდებარების საწარმოები და გაერთიანებები, რესპუბლიკური ბანკები, საქართველოს სსრ ფინანსთა სამინისტრო
5. საქართველოს სსრ მოსახლეობის მთლიანი ფულადი რესურსების ბალანსის შედგენა	1989 წ. II კვარტალი	საქართველოს სსრ სახბანკი, საქართველოს სსრ სტატისტიკის სახელმწიფო კომიტეტი	რესპუბლიკური ბანკები
6. საქართველოს სსრ სახალხო მეურნეობაში წარმოების ზრდის რეზერვების გამოვლენა და მათი გამოყენების რეკომენდაციების შემუშავება			
— ბუნებრივი რესურსები	1989 წ. II კვარტალი	საქართველოს სსრ მეცნიერებათა აკადემია	საქართველოს სსრ მეცნიერებათა აკადემიის პრეზიდიუმთან არსებული საწარმოო ძალთა შემსწავლელი კომისია, სმედმსი
— შრომითი რესურსები, სამუშაო ძალა, სპეციალისტები	1989 წ. II კვარტალი	საქართველოს სსრ შრომის და სოციალური საკითხების სახელმწიფო კომიტეტი, საქართველოს სსრ სახალხო განათლების სახელმწიფო კომიტეტი	საქართველოს სსრ მეცნიერებათა აკადემიის ნომიკისა და სამართლის ინსტიტუტი, შრომის, ეკონომიკისა და სამეცნიერო-კვლევითი ინსტიტუტის საქართველოს ფილიალი
— საწარმოო სიმძლავრეები	1989 წ. II კვარტალი	საქართველოს სსრ სახელმწიფო საგეგმო კომიტეტი	სმედმსი, საქართველოს სსრ სტატისტიკის სახელმწიფო კომიტეტი, რესპუბლიკის სამინისტროები, უწყებები, საკავშირო დაქვემდებარების საწარმოები და ორგანიზაციები
— სამეცნიერო-ტექნიკური პოტენციალი	1989 წ. II კვარტალი	საქართველოს სსრ მეცნიერებათა აკადემია	სმედმსი, საქართველოს სსრ სტატისტიკის სახელმწიფო კომიტეტი, საქართველოს სსრ სახალხო განათლების სამინისტრო, უმაღლესი სასწავლებლები
— მეორეული რესურსების გამოყენება	1989 წ. II კვარტალი	საქართველოს სსრ მატერიალურ-ტექნიკური მომარაგების სახელმწიფო კომიტეტი	სმედმსი, რესპუბლიკის სამინისტროები და უწყებები, საკავშირო დაქვემდებარების საწარმოები და გაერთიანებები
— სახალხომეურნეობრივი დანაყარგების შემცირება		საქართველოს სსრ სახელმწიფო საგეგმო კომიტეტი	
ა) დანაყარგების გამოვლენის მეთოდიკის შემუშავება ბ) დანაყარგების შემცირების ღონისძიებების შემუშავება	1989 წ. II კვარტალი 1989 წ. III კვარტალი		სმედმსი სმედმსი, საქართველოს სსრ სტატისტიკის სახელმწიფო კომიტეტი, საქართველოს სსრ მატერიალურ-ტექნიკური მომარაგების სახელმწიფო კომიტეტი, საქართველოს სსრ სახალხო განათლების სამინისტრო, უმაღლესი სასწავლებლები, საქართველოს სსრ სახაგრომრეწვი, რესპუბლიკის სამინისტროები, უწყებები, საკავშირო დაქვემდებარების საწარმოები და გაერთიანებები
7. რესპუბლიკაში პროდუქციის შემოტანისა და რესპუბლიკიდან მისი გატანის ნატურალური და ღირებულებითი (ერთიან ფასებში) ბალანსის შედგენა და სამეურნეო კავშირების სრულყოფის წინადადებათა შემუშავება	1989 წ. II კვარტალი	საქართველოს სსრ სახელმწიფო საგეგმო კომიტეტი, საქართველოს სსრ სტატისტიკის სახელმწიფო კომიტეტი	საქართველოს სსრ მატერიალურ-ტექნიკური მომარაგების სახელმწიფო კომიტეტი, საქართველოს სსრ სახაგრომრეწვი, საქართველოს სსრ ეკონომიკური სამინისტრო, ცეკავშირი, სმედმსი.
8. მოსახლეობის მიერ რესპუბლიკაში და რესპუბლიკის გარეთ პროდუქციისა და ფულადი რესურსების შემოტანა-გატანის ბალანსის დამუშავება	1989 წ. II კვარტალი	საქართველოს სსრ სტატისტიკის სახელმწიფო კომიტეტი, საქართველოს სსრ სახელმწიფო ბანკი	სმედმსი
9. საქართველოს სსრ სახალხო მეურნეობის დარგებში მეცნიერულ-ტექნიკური დონისა და წარმოების ეფექტიანობის ამაღლების წინადადებების შემუშავება	1989 წ. II კვარტალი	საქართველოს სსრ სახელმწიფო საგეგმო კომიტეტი	სმედმსი, საქართველოს სსრ სახელმწიფო საგეგმო კომიტეტის სხვა კვლევითი ორგანიზაციები, საქართველოს სსრ მეცნიერებათა აკადემიის ინსტიტუტები, საქართველოს სსრ სტატისტიკის სახელმწიფო კომიტეტი, საქართველოს სსრ სახაგრომრეწვი, რესპუბლიკის სამინისტროები და უწყებები, საკავშირო დაქვემდებარების საწარმოები და გაერთიანებები, უმაღლესი სასწავლებლები
10. გამოშვებული პროდუქციისა და მომსახურების ხარისხის რადიკალური გაუმჯობესების ღონისძიებათა შემუშავება	1989 წ. II კვარტალი	სსრ კავშირის სახსტანდარტის საქართველოს რესპუბლიკური სამმართველო	სმედმსი, საქართველოს სსრ სახაგრომრეწვი, რესპუბლიკის სამინისტროები და უწყებები, საკავშირო დაქვემდებარების საწარმოები და გაერთიანებები
11. რესპუბლიკის სათბობენერგეტიკული რესურსებით უზრუნველყოფის პროგრამის შედგენა	1989 წ. III კვარტალი	საქართველოს სსრ სახელმწიფო საგეგმო კომიტეტი	საქართველოს სსრ სათბობის სახელმწიფო კომიტეტი, საქმმთავარენერგო, საქართველოს სსრ მეცნიერებათა აკადემია, ენერგეტიკისა და ჰიდროტექნიკური ნაგებობების საქართველოს სამეცნიერო-კვლევითი ინსტიტუტი
12. რესპუბლიკის მოსახლეობის სურსათით უზრუნველყოფის პროგრამის შედგენა	1989 წ. III კვარტალი	საქართველოს სსრ სახაგრომრეწვი	საქართველოს სსრ სახელმწიფო საგეგმო კომიტეტი, სმედმსი, საქართველოს სსრ პურპროდუქტების სამინისტრო, საქართველოს სსრ ვაჭრობის სამინისტრო, ცეკავშირი.
13. სახალხო მოხმარების საგნებზე და ფასიან მომსახურებაზე რესპუბლიკის მოსახლეობის მოთხოვნის შესწავლა და მისი დაკმაყოფილების წყაროების განსაზღვრა	1989 წ. II კვარტალი	საქართველოს სსრ სახელმწიფო საგეგმო კომიტეტი	სმედმსი, რესპუბლიკის დარგობრივი სამინისტროები, საქართველოს სსრ ვაჭრობის სამინისტრო, ცეკავშირი, საქართველოს სსრ მატერიალურ-ტექნიკური მომარაგების სახელმწიფო კომიტეტი
14. საქართველოს სსრ საკურორტო-ტურისტული მეურნეობის პოტენციალის შესწავლა და მისი გამოყენების სრულყოფის ღონისძიებების შემუშავება	1989 წ. III კვარტალი	საქართველოს სსრ სახელმწიფო საგეგმო კომიტეტი	სმედმსი, საქართველოს სსრ სტატისტიკის სახელმწიფო კომიტეტი, ი. კონიაშვილის სახელობის კურორტოლოგიის და ფიზიოთერაპიის ინსტიტუტი, საქართველოს პროფკავშირების კურორტების სამმართველო და ტურიზმისა და ექსკურსიების საბჭო, ცეკავშირი, საქართველოს სსრ მეცნიერებათა აკადემიის ეკონომიკისა და სამართლის ინსტიტუტი
15. სახალხო მეურნეობის საექსპორტო შესაძლებლობათა შესწავლა	1989 წ. III კვარტალი	საქართველოს სსრ სახელმწიფო საგეგმო კომიტეტი	სმედმსი, საქართველოს სსრ სამრეწველო-საავტომობილო პალატა, ცეკავშირი, საქართველოს სსრ ვაჭრობის სამინისტრო, საქართველოს სსრ მინისტრთა საბჭოსთან არსებული სსრკ საგარეო ვაჭრობის სამინისტროს რწმუნებულის სამმართველო, საქართველოს საგარეო ვაჭრობის რესპუბლიკური გაერთიანება
16. რესპუბლიკის ეკონომიკის არსებული სტრუქტურისა და სპეციალიზაციის ანალიზი და მათი ოპტიმალური მოდელის შემუშავება	1989 წ. III კვარტალი	საქართველოს სსრ სახელმწიფო საგეგმო კომიტეტი	სმედმსი, საქართველოს სსრ სახელმწიფო საგეგმო კომიტეტის გამოთვლითი ცენტრი, საქართველოს სსრ სტატისტიკის სახელმწიფო კომიტეტი, საქართველოს სსრ მეცნიერებათა აკადემიის ეკონომიკისა და სამართლის ინსტიტუტი, საქართველოს სსრ სახაგრომრეწვი
17. რესპუბლიკის საფინანსო-საკრედიტო და ფასწარმოქმნის სისტემის სრულყოფის ღონისძიებათა შემუშავება	1989 წ. II კვარტალი	საქართველოს სსრ ფინანსთა სამინისტრო, საქართველოს სსრ ფასების სახელმწიფო კომიტეტი	სმედმსი, საქართველოს სსრ სტატისტიკის სახელმწიფო კომიტეტი, სსრკ ბანკების რესპუბლიკური ბანკები, საქართველოს სსრ სახაგრომრეწვი
18. შიგარესპუბლიკური რეგიონების სამეურნეო ანგარიშზე გადასვლის პრინციპების დამუშავება	1989 წ. III კვარტალი	საქართველოს სსრ სახელმწიფო საგეგმო კომიტეტი, საქართველოს სსრ ფინანსთა სამინისტრო	სმედმსი, ადგილობრივი საბჭოების აღმასკომები
19. საქართველოს სსრ სამეურნეო ანგარიშსა და თვითდაფინანსებაზე გადასვლის მოდელის დამუშავება	1989 წ. IV კვარტალი	საქართველოს სსრ სახელმწიფო საგეგმო კომიტეტი, საქართველოს სსრ ფინანსთა სამინისტრო	სმედმსი, საქართველოს სსრ მეცნიერებათა აკადემიის ეკონომიკის და სამართლის ინსტიტუტი, საქართველოს სსრ სტატისტიკის სახელმწიფო კომიტეტი.

ეკონომიკური ცოდნა გარდაქმნის სამსახურში

საზოგადოების თვისებრივი გარდაქმნისა და რადიკალური ეკონომიკური რეფორმისათვის გამიზნული პარტიის სტრატეგიული კურსის განხორციელება შეუძლებელია ისე, თუ არ გვეყოფა კვალიფიციური, კომპეტენტური კადრები. ამავე დროს, მეურნეობრიობის ახალ პირობებს საწარმოთა გადასვლისათვის მოსამზადებელმა მუშაობამ გამოავლინა დიდი ნაკლოვანებანი მშრომელთა ეკონომიკურ მომზადებაში, მრავალი ხელმძღვანელის, სპეციალისტის უუნარობა იაზროვნონ ახალი კატეგორიებით, ის, რომ მათ არა აქვთ ეკონომიკური ანალიზის შესაბამისი ჩვევები.

ეკონომიკური სწავლების სისტემის გარდაქმნის ეს და სხვა პრობლემები განიხილეს რესპუბლიკის მინისტრთა საბჭოსთან შექმნილმა კადრების საწარმოო-ეკონომიკური განათლების საკოორდინაციო საბჭოს პირველ სხდომაზე. მან უნდა გააერთიანოს სამინისტროების, უწყებების, საწარმოებისა და ორგანიზაციების, კადრების პროფესიული და ეკონომიკური სწავლების საბჭოების ძალისხმევა მშრომელთა კომპეტენტურობისა და პროფესიული დონის ამაღლებაში. გარდა ამისა, საბჭო მუდმივ კონტროლს გაუწევს იმ ღონისძიებათა განხორციელებას, რომლებიც უზრუნველყოფენ ყველა სახეობის საწარმოო-ეკონომიკური სწავლების, სამეცნიერო-მეთოდიკური მუშაობის პრაქტიკულ მიმართულებასა და სასწავლო-მატერიალური ბაზის განვითარების შედეგიანობას.

ახლა რესპუბლიკაში მიმდინარეობს ოპტიმალურ გადწყვეტათა ძიება ეკონომიკური საყოველთაო სწავლების გაშლისათვის, — აღნიშნა სხდომაზე. — თითქმის ყველა სამინისტროში, უწყებაში, საწარმოსა და ორგანიზაციაში შექმნილია საწარმოო-ეკონომიკური განათლების საბჭოები. სასწავლო-საკურსო კომბინატები, ფუნქციონირებს სხვადასხვა კატეგორიის მუშაკთა, ხელმძღვანელთა და სპეციალისტთა კვალიფიკაციის ამაღლების სკოლები და ფაკულტეტები. კოლექტიური სწავლების ყველაზე გავრცელებული ფორმები გახდა სოციალისტური მეურნეობრიობის სკოლები და საწარმოო ეკონომიკური სემინარები. მთელ რიგ დარგებში განსაზღვრულია საბაზო საწარმოები კადრების კვალიფიკაციის ამაღლებისა და გადამზადების საკითხთა პრაქტიკული დახვეწისათვის.

პოზიტიურ ცვლილებებთან ერთად ეკონომიკური საყოველთაო სწავლების გარდაქმნისათვის რესპუბლიკის სამეურნეო ორგანოების მუშაობაში სერიოზული ნაკლოვანებებიცაა. კვლავინდებულად სამინისტროებისა და უწყებების ინფორმაციებსა და ანგარიშებში ჭარბობს რაოდენობრივი შეფასებანი, მოყვანილია სწავლებით მოცულთა უზარმაზარი ციფრები, თუმცა შემოწმებით ვლინდება, რომ ძალზედ ცოტაა რეალური ხარისხობრივი ძვრები, მეცადინეობის შინაარსისა და მეთოდიკის ქმედითი გაუმჯობესების მაგალითები. ეკონომიკური საყოველთაო სწავლება აყენებს ამოცანას ჩაწედეს თითოეულის შეგნებას, აღნიშნა საბჭომ, მაგრამ ეს არ ნიშნავს, რომ ამ საკითხს უნდა მივუდგეთ ფორმალურად. აქ საჭიროა თანამიმდევრული ნაბიჯები: სწავლებაში ჩაბმული მუშაკთა წრის დიფერენცირება და კატაბრირდა, პირობების შექმნა კვალიფიკაციის, მსმენელთა შემადგენლობის გაფართოება, ამასთან უნდა გამოვიყენოთ მათთან მუშაობის მრავალფეროვანი ფორმები და მეთოდები. ეკონომიკური სწავლების მიზანია არა განმანათლებლობა, არამედ თანამედროვე ეკონომიკური აზრის, წიგნიერი მოქმედებისა და გადაწყვეტის ჩამოყალიბება.

გამოავლინა რა ეკონომიკური საყოველთაო სწავლების გარდაქმნაში ნაკლოვანებათა მიზეზები, საბჭომ ხაზგასმით აღნიშნა, რომ სამინისტროებს, სამეურნეო და საბჭოთა ორგანოებს პასიურობა ბევრად აიხსნება იმით, რომ პარტიულ, სამეურნეო და პროფკავშირულ ორგანიზაციებს შორის ზუსტად არ არის გამიჯნული მათი ფუნქციები. ამის შედეგად კონკრეტული ორგანიზატორული მუშაობის მაგივრად ამ დარგში ხშირად სჯერდებიან მხოლოდ ბრძანებებისა და დადგენილებების გამოცემას. ასეთი ფორმალური მიდგომა გამოწვეულია იმით, რომ არ ესმით ამ მუშაობის მასშტაბი და სირთულე. ამიტომ არის ასე ბევრი სტერეოტიპი აზრსა და მოქმედებაში, ზემოდან ინსტრუქციების ლოდინი. სერიოზულად ამუხრუჭებს მუშაობას მასობრივი ეკონომიკური და პროფესიული სწავლების ნელი შეკავშირება, რომელიც მნიშვნელოვანი რგოლი უნდა გახდეს უწყვეტი განათლების იმ ერთიან სისტემაში, ქვეყანაში რომ ყალიბდება.

გათვალისწინნა რა ახალ სასწავლო წელს ეკონომიკური საყოველთაო სწავლების სისტემის წინაშე მდგომი ბევრი ამოცანის სირთულე, საბჭომ მიიღო გადაწყვეტილება სისტემატურად მოისმინოს სამინისტროებისა და უწყებების, საწარმოებისა და ორგანიზაციების საწარმოო-ეკონომიკური განათლების საბჭოების ანგარიშები და ინფორმაციები.

საკმაოდ ბევრი პრობლემა დაგვიგროვდა, აღნიშნეს სხდომის მონაწილეებმა, და თუ დროულად არ ვასწავლით კადრებს ახლებურად მუშაობას, ყველა ორგანიზაციული, ეკონომიკური, ტექნიკური- და სხვა ღონისძიებანი ვერ მიაღწევენ დასახულ მიზანს. სწორედ ამ პოზიციებიდან უნდა შევაფასოთ მომავალი მუშაობის მნიშვნელობა, და მხოლოდ ასეთ კომპლექსურ მიდგომას შეუძლია აღმოფხვრას არსებული ნაკლოვანებანი და ეკონომიკური სწავლება დააყენოს თვისებრივად ახალ დონეზე.

სხდომის შედეგები შეაჯამა რესპუბლიკის მინისტრთა საბჭოს თავმჯდომარის პირველმა მოადგილემ ზ. ა. ჩხეიძემ.

(საქინფორმი).

სოფელი: დღის საზრუნავი

„თავთავი“: მოგვალი მოსავლისათვის

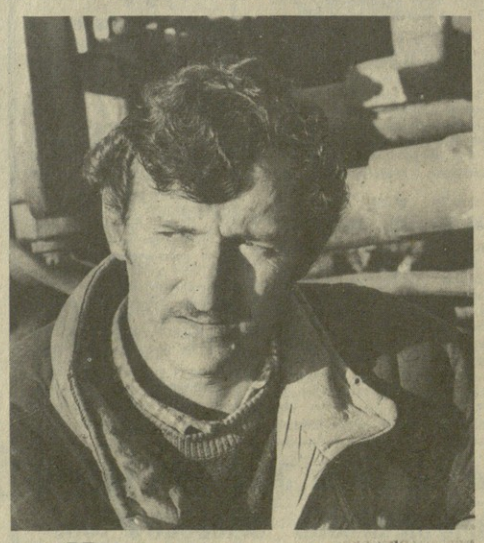

მცხეთის რაიონის სამეცნიერო-საწარმოო გაერთიანება „თავთავის“ ქსოვრილის მეთესლეობის სახეობა მეურნეობაში დაიწყო ნიადაგის მომზადება ხათობნი კულტურებისა და სიმინდის დასათესად, რომლებიც 50 ჰექტარზე მეტს დიკავებენ. აქ მოიწევენ მარცვლეულ კულტურებს როგორც ხათესლე ფონდისათვის, ისე საკვებად.

სახეობა მეურნეობა რესპუბლიკის ბევრ მეურნეობას ამარაგებს უხვმოსავლიანი სიმინდის „ენგურის“ თესლით.

სურათებზე: ერთ-ერთი საუკეთესო მექანიზატორი ვლადიმერ კოკაშვილი; ხათობნი კულტურების ნაძოესხებისათვის ნიადაგის პლანტაჟი ქსოვრილის მეთესლეობის სახეობა მეურნეობაში.

საქინფორმის ფოტო.

პარტიული კომიტეტების პლენუმები

გაიმართა ბორჯომის რაიონული პარტიული კონფერენცია.

ახლად არჩეულ პარტიის რაიკომის პირველ პლენუმზე საქართველოს კომპარტიის ბორჯომის რაიკომის პირველ მდივნად აირჩეულია **თ. პ. პეტრიაშვილი**, მეორე მდივნად — **ჯ. გ. ჩხიკვაძე**, მდივნად — **მ. პ. გოგოლაძე.**

• • •

გაიმართა ამბროლაურის რაიონული პარტიული კონფერენცია.

ახლად არჩეულ პარტიის რაიკომის პირველ პლენუმზე საქართველოს კომპარტიის ამბროლაურის რაიკომის პირველ მდივნად არჩეულია **ჯ. ლ. ჩლაიძე**, მეორე მდივნად — **გ. ვ. გაგოშიძე**, მდივნად — **მ. შ. ქევანაშვილი.**

(საქინფორმი).

საქინფორმის გასწორება

გაჯეთის მიმდინარე წლის 17 ნოემბრის ნომრის მასალაში პარტიული კომიტეტების პლენუმების შესახებ დამეფუძნა შეცდომები.

საქართველოს კომპარტიის ახალქალაქის რაიკომის პირველ პლენუმის შესახებ ინფორმაციაში მდივნის გვარი **ბანანაიანის** ნაცვლად უნდა იკითხებოდეს: **ავანიანი.**

საქართველოს კომპარტიის ცხინვალის რაიკომის პირველ პლენუმის შესახებ ინფორმაციაში მეორე მდივნის გვარი **ახვლედიანის** ნაცვლად უნდა იკითხებოდეს: **არჩვაძე.**

საშგარი საქართველოს სსრ მინისტრთა საბჭოში

16 ნოემბერს საქართველოს სსრ მინისტრთა საბჭოს თავმჯდომარე ო. ჩერქეზიამ მიიღო უნგრეთის ელჩი რესპუბლიკის ... ...

სტრიქონები უბის წიგნაკიდან

ბედის საჯდილი ვარ, რომ ჩემი ცხოვრების ყარაყეულ მონაკვეთში, როგორც აღმოსავლეთევროპელ-თურქეთელი, პრავოსლავნი ვყოფილვარ ბელინსკეული შეზიდულ თურქეთში, მეტწილად ინსპირის ხელოვნებიანი ბიზნესის სანდოობის ყველაზე ბალანსიანი ადგილი ყოფილა ბელინსკეულის ყარაყეულების ხელმძღვანელად. ინკანდან სწავლულ მდგომარეობა ვმუშაობდი ხანარიოველთან აკადემიის აღმოსავლეთევროპის ინსტიტუტში, რომელსაც დიდი ქართველი მეცნიერი, აწ განსვენებული აკადემიკოსი გიორგი წერეთელი ედგა სხოველი. ბედნიერი ვარ ინტიმის, რომ საშუალება მომეცა ნებისმიერ ბევრ ხალხერესო პიროვნებას, უშუალოდ განმეცადა და შეეგროვნა მათი სულის ოთრანება.

უამრავი ხალხერესო შეხვედრა, საუბარი, ფიქრი, ფიქი ალიბეკ ჩეს ბენსიოვნისა თუ ფიდელ ბენგალაევნი, მაგრამ აქ მინდა მხოლოდ ზოგიერთი ჩემთვის სახალისოსი „ალმანენ“ გავუზიარო მკითხველს.

სტამბულში არის ქართული ტაძარი „წმინდა მამათა სავანე“. აგებულია 1861 წელს. მისი დამფუძნებელია პატრე ხარისკირანთი (ხარისკირაშვილი). აქ ინახება ხატები წარწერით: „წმინდათა ნინო. საქართველოს მფარველო — ეკვიდრე ჩვენთვის“; „მართად ღვთისმშობელო, ბერიოის მოციქულო, მეოხ შეყავენ ჩვენ ცოდვილთა“; „ლეონის სასწაულმოქმედი ღვთისმშობელი ქართველ კათოლიკეთა მონასტერში ქ. კონსტანტინოპოლს“. სავანეში დაცულია 32 პორტრეტი სიერთო გვერგვინთი — „გამოჩენილი ქართველები“: მათ შორის წმ. ნინოს, მეფეების — მირიანის, ვახტანგ გორგასლის, დავით აღმაშენებლის, თამარის, ერეკლეს; ილიას, აკაკის, ალ. ყაზბეგიანის, გრ. ორბელიანის, რაფ. ერისთავის, ნინო ორბელიანის, ს. მესხის, ზ. ბრისესი და სხვ.

საკურთხევლის წინ საფლავზე წარწერია: „საფლავსა ამასა მდებარეა პეტრე ხარისკირანთი, დამფუძნებელი ქართველთა კათოლიკეთასან მონათა და მხეკალთა უმანკო ჩისახებისათა...“

სტეფნაე გიორგიძე, ალფონსი ბითარიშვილი, ბენედიქტე ვარდიძე, პიო ბალიძე, პიო ბათმანაშვილი, პეტრე ტატალოშვილი... ასეთია სავანის მუსეუმთა. სია 1889-1961 წლებში, ბოლოს კი პაველ აკაოფაშვილი (ანდღულაძე).

„წმინდა მამათა სავანე“, როგორც ამბობენ, თავის დროზე საქართველოს ისტორიისა და კულტურის პრობაგანდის თავისებური ცენტრის აღორძინებითა და განვითარებით. გარდა ამისა, ხერხი თურქეთის რომელიმე უნიკერსიტეტთან ქართველოლოგიის კათედრის შექმნა რაზედაც ამას წინათ საინტერესო სუბარი გაიმართა ჩვენში სტუმრად ჩამოსულ თურქ მეცნიერებთან გონლუბოლთან, ქოჯათურქთან, გენრისთან, კალისთან.

...ეკლესიაში, მართალია, ბევრი რამ არის საინტერესო, მაგრამ ყველაზე მეტად ამაღელვა ზეხვედრამ დიდ მოუოცავთან, საქართველოს ეროვნულ გმირთან, გადაგვეშალ სარდალთან, რომელიც მომრწყნეთა ღალატით დაიღუპა იმავე თურქეთში.

ცხადია, ეს ზეხვედრა სიმბოლური იყო, ქრისტეფორე დე კასტელის ცრობილი სურათით და ლეკსით გამოხატული, რომლის ავტორია განსწავლული პატრიარ ბეირუთის უნივერსიტეტის პროფესორი შალვა ვარდიძე.

ეი ისიც:

საქართველოს ლომ-გმირი დიდი მოურავი (1602-1650)

რა ყამს ყველანაი სამშობლო ჩვენი,
დიდი მოურავ, ალმირნენი ბმსნენელიდ,
რა ყამს ფაეთური, სინნენელის ძეთა
არ მოგასვენეს, გაგწირეს მსხვერპლად.
გმირო, ლომგულო, მტარვალთ მეუხვილო,
ხმალი ინიშვლე მის დახაცელიდ!
რა ყამს შეიგნო ქართველთა ერმა
ალბრების ძერი შენი გულისა,
უკვდავო, გულის საყურთხეველიდ
ნიშნად დიდებულ მოსავალისა
მდლიტო სასირცხოდ, შენს სადოდბელად
აღგიგებს ძვალსა საყვარულისა!

პატრი შალვა ვარდიძე,
10 აპრილი, 1918.

მართალია, პოეტური თვალსაზრისით ლექსი შეიძლება არ ბრწყინავდეს, მაგრამ მისი მნიშვნელობა უდავოა, რამეთუ გამოხატავს ხალხის გაწყობილებას, სიყვარულ დიდი ეროვნულ გმირისადმი. საყურადღებოა მისი დაწერისა და დაცვის ფაქტი უცხო ცის ქვეშ, ეკლესიაში, სადაც საერო პირთაგან მხოლოდ ქვეყნესთვის თავდადებულ ადამიანთა სახესა და სახელს ინახავდნენ მანიშნებელ ფიქრებს.

ეს ფაქტი ეროვნული ინიშნავდა ფიზიკურ ერთობას, ეროვნულ ერთობას, ეროვნულ ერთობას, ეროვნულ