F75 N 6755
24
სახ. სამ. რესპუბ. ბიბლიოთეკა

პროლეტარებო ყველა ქვეყნისა, შეერთდით!

კომუნისტი

საქართველოს კომუნისტური პარტიის ცენტრალური კომიტეტის, საქართველოს სსრ უმაღლესი საბჭოს და მინისტრთა საბჭოს ორგანო

КОММУНИСТИ — ОРГАН ЦК КП ГРУЗИИ, ВЕРХОВНОГО СОВЕТА И СОВЕТА МИНИСТРОВ ГРУЗИНСКОЙ ССР

გაზეთი გამოდის 1920 წლის 9 ივნისიდან

№ 202 (20548) — პარასკევი, 1 სექტემბერი, 1989 წელი. — ფასი 3 კაპ.

საქართველოს კომპარტიის ცენტრალურ კომიტეტში

ᲘᲣ ᲐᲑᲘᲜᲡᲙᲡ გაიმართა საქართველოს კომპარტიის ცენტრალური კომიტეტის ბიუროს მორიგი სხდომა. მას მოისმინა სკკპ წევრის, საქართველოს სსრ სოციალური უზრუნველყოფის მინისტრის ვ. ი. კაჭარავას ანგარიში იმის შესახებ, თუ რა მუშაობა წარმოეს სისტემაში ბიუროკრატიზმისა და ფორმალიზმის წინააღმდეგ ბრძოლის გაძლიერებისათვის XIX საკავშირო პარტიული კონფერენციის მოთხოვნებისა და „სკკპ XXVII ყრილობის გადაწყვეტილებათა მიხედვით რესპუბლიკაში ბიუროკრატიზმის წინააღმდეგ ბრძოლის იდეოლოგიური უზრუნველყოფისათვის მუშაობის გასაუმჯობესებლად პარტიულ ორგანიზაციათა ამოცანების შესახებ“ საქართველოს კომპარტიის ცენტრალური კომიტეტის დადგენილების შესახებ.

აღინიშნა ზოგიერთი პოზიტიური ძვრა სამინისტროს მუშაობაში, რომლის მიზანია მოქალაქეთა საჭიროებებისა და მოთხოვნილებებისადმი ფორმალურ-ბიუროკრატიული მიდგომის, უსულგულო დამოკიდებულების დაძლევა, სამუშაო და სხვა სახეობათა სოციალური უზრუნველყოფის გაუმჯობესება.

ამავე დროს, საქართველოს კომპარტიის ცენტრალური კომიტეტის ბიუროს მიაჩნია, რომ მშრომელთა სოციალური უზრუნველყოფისათვის მუშაობაში ხარვეზებია. ჯერ კიდევ არ აღმოფხვრილა საქმის გაჭიანურება, პენსიონერთა მოთხოვნილებებისადმი უსულგულო დამოკიდებულებანი; სოციალური სამართლიანობის პრინციპებს არ შეესაბამება მათი სამკურნალო-პროფილაქტიკური და სანატარიულ-საკურორტო მომსახურება, გადასინჯვას საჭიროებს ქონიონერთა დასვენებისა და ინვალიდებათა ავტომობილების მიცემის წესი, ცუდად სრულდება სადარეჯისო ორგანოების გადაწყვეტილებანი მათი შრომის ოპტიმალური გამოყენების შესახებ, არ წყდება მთელი რიგი არსებითი საკითხები, რომლებიც საექიმო-შრომითი საექსპერტო კომისიების საქმიანობას ეხება. სამინისტრო საქმიანად ვერ იყენებს თავის ფართო უფლებამოსილებებს სოციალური უზრუნველყოფის სფეროში სახელმწიფო პოლიტიკის განხორციელებაში.

სოციალური უზრუნველყოფის სამინისტროს, მის ქვეგანაყოფებს, პირველად პარტიულ ორგანიზაციებს დაევალათ ღრმად და თვითკრიტიკულად გააანალიზონ სისტემის მდგომარეობა და სსრ კავშირის უმაღლესი საბჭოს სესიის გადაწყვეტილებათა სულისკვეთებით მისი საქმიანობის გარდაქმნის ღონისძიებათა ქმედითობა, აღკვეთონ რუსპუბლიკის სოციალური უზრუნველყოფის ორგანოებში სოციალური უსამართლობის, ბიუროკრატიზმისა და ფორმალიზმის ფაქტები, დაძლიონ მშრომელთა საჭიროებებისა და მოთხოვნილებებისადმი გულგრილი, უსულგულო დამოკიდებულება, მათი უფლებებისა და ინტერესების შელახვა.

ისეთი ვითარება უნდა შეიქმნას, რომ სამინისტრომ იცოდეს პენსიონერთა ცხოვრების რეალური სურათი, მათი საჭიროებანი, ყოველ ღონეს ხმარობდეს მათი ყოველმხრივი დახმარებისათვის, შეუპოვრად ებრძოდეს ამ განსაკუთრებით მნიშვნელოვან სოციალურ ხუთრობა ჯერ კიდევ არსებულ ბიუროკრატიზმებს, ნაადრევ ზრუნავდეს ასაკიანს მუშაკთა მაღალი მორალური თვისებების განვითარებისათვის.

მიღებულ დადგენილებაში, რომლის შინაარსი გამოქვეყნდება, დასახულია პრაქტიკული ღონისძიებანი, რომელთა მიზანია რესპუბლიკის მშრომელთა სოციალური უზრუნველყოფისათვის მუშაობაში ხარვეზების დაძლევა და ნაადრევ ნორჩი მოქადრაკე დიანა დარჩიაც მსოფლიო ჩემპიონი გახდა თაბულების შორის. ყოველივე ეს იმ ტრადიციების შედეგია, რომლებსაც საფუძველი ჩაუყარეს შესანიშნავმა სპორტსმენებმა — ნონა გაფრინდაშვილმა, ნინო დუმბაძემ, მზია ჯუღელმა, გივი კარტოზიამ, რობერტ შავლაყაძემ, ვახტანგ ბალავაძემ, ვიქტორ საეიევმა და შრავალმა სხვამ. ეს სპორტსმენებისა და მათი მწვრთნელების დაუცხრომელი შრომის შედეგია.

შეხვედრაზე აღინიშნა საქართველოს სახელოვანი ოლიმპიური ტრადიციებიც, რომლის წარმომადგენლებმა 1952 წლიდან 1988 წლების ჩათვლით მოიპოვეს ოლიმპიადების 84 ჯილდო, აქედან 28 ოქროსი. ეს შემთხვევა მსოფლიოს მრავალ ქვეყნებში განვითარებულ ქვეყანას. რესპუბლიკის სპორტსმენთა ახლანდელ თაობებს უნდა ახსოვდეთ, რომ მათი მიღწევები საქართველოს ისეთივე სავიზიტო ბარათია, როგორც წარმატებები საქმიანობის ნებისმიერ სხვა სფეროში, რომლებიც მიღწეულია პროფესიონალიზმის, კომპეტენტურობის, ორგანიზებულობის წყალობით.

სკკპ წევრს, საქართველოს სსრ მინისტრთა საბჭოს თავმჯდომარეს ნ. ა. ჭითანავას წინადადება მიეცა განიხილოს რესპუბლიკის მთავრობის ისეთი გადაწყვეტილებების მომზადების შესაძლებლობა, რომელიც გაითვალისწინებს გაზრდების შენებლობის შეწყვეტას, სანამ არ მოეწყობა სრულფასოვანი კომპლექსური ექსპერტიზა და არ აღდგება რეგიონის ბუნებისათვის მიყენებული ზიანი, და მდინარეების არაგვისა და თერგის აუზების ნაკრძალად გამოცხადებას.

საქართველოს კომპარტიის ცენტრალური კომიტეტის ბიურომ აღნიშნა პრინციპული და შეტევითი პოზიცია, რომელიც დაიკავეს მეცნიერებმა და შემოქმედმა ინტელიგენციამ, შრომითმა კოლექტივებმა, საზოგადოებრივმა ორგანიზაციებმა არაგვისა და დარიალის ხეობათა ეკოლოგიის საკითხებში, და წინადადება მისცა საქართველოს სსრ მინისტრთა საბჭომ, მაკონტროლებელი უწყებებისა და ორგანიზაციების ხელმძღვანელობას თავიანთ ბუნებადაცვითს საქმიანობაში უფრო ფართოდ დაეყრდნონ რესპუბლიკის საზოგადოებრიობას, ამ დარგში თანამშრომლობისათვის მიიზიდონ ის პირები და ცალკეულ სპეციალისტთა ჯგუფები, რომლებიც ცნობილი არიან თავიანთი მოკალაქეობრივი პოზიციით. სამართლიანად მიიჩნიეს რესპუბლიკის საზოგადოებრიობის მოთხოვნები, რომ საპროექტო და სამშენებლო ორგანიზაციებმა აუცილებლად აგონ პასუხი ზიანისათვის, რომელიც რეგიონის ბუნებას მიაყენეს.

ამ საკითხზე მიღებული დადგენილების შინაარსი გამოქვეყნდება.

საქართველოს კომპარტიის ცენტრალური კომიტეტის 1989 წლის პირველი ნახევრის შედეგების ხკკპ რიგებში მიღების ტენდენციებისა და თანამედროვე პირობებში პარტიული რიგების თვისებრივი შემადგენლობის გაუმჯობესების ამოცანათა საკითხი. მიღებულია შესაბამისი დადგენილება, რომლითაც პარტიულ კომიტეტებს და პირველად პარტიულ ორგანიზაციებს დაევალათ უპირველესი ყურადღება მიაპყრონ პარტიაში მასიალებთა შესარჩევად ღია, საჯარო მუშაობას, პრიორიტეტი მიანიჭონ საუკეთესო მუშებს, სოფლის მშრომელებს, ინტელიგენციის მოწინავე წარმომადგენლებს, რომლებიც სულ უფრო მნიშვნელოვან როლს ასრულებენ არა მარტო მეცნიერებაში, განათლებასა და კულტურაში, არამედ მატერიალურ წარმოებაშიც; სკკპ რიგებში მიღების პროცესის უფრო სტადიაზე ნორმად შემოიღონ შრომითი კოლექტივების კრებებზე პარტიაში შესვლის მსურველების განცხადებათა წინასწარი განხილვა.

განიხილეს IV საკავშირო ახალგაზრდულ სპორტულ ასპარეზობაში საქართველოს სპორტული მონაწილეობის შედეგებისა და სსრ კავშირის ხალხთა X სპარტაკიადისათვის მზადების საკითხი. აღნიშნა რა ახალგაზრდულ ასპარეზობაზე რესპუბლიკის სპორტული დელეგაციის საერთო წარმატება, საქართველოს კომპარტიის ცენტრალური კომიტეტის ბიურომ ბაზი გაუსვა, რომ საჭიროა კიდევ უფრო ეფექტურად განვითარდეს ფიზკულტურულ-სპორტული მოძრაობის მასობრივი ბაზა, მათ შორის სასწავლებლებში, ნაკლებად ეწყობა სპორტული ახალგაზრდობის, რომლებსაც შეუძლიათ ჯანსაღი დასვენების სურვილი ეფორმან მოსახლეობის ფართო მასებს, საკმარისი ყურადღება არ ეთმობა სპორტის ეროვნულ სახეობებს. აღინიშნა, რომ ახლელგანმტკიცულ სპორტსმენთა მოგალეობაა მშობელ ხალხს განუფიცთანონ საერთო-ეროვნული, მასობრივი ჯანმრთელობისადმი სწრაფვა, ეძებონ ახალი ფორმები და მეთოდები, დანერგონ ისინი ცხოვრებაში.

სწორედ ამ და სხვა პრობლემებზე, საქართველოში ეროვნული ოლიმპიური კომიტეტის შექმნის საჭიროებაზე, რომელიც ხელს შეუწყობს ამ პრობლემების გადაჭრას, ილაპარაკეს შევარდნაძე რესპუბლიკის სპორტსაბჭოთტეტის თავმჯდომარის პირველმა მოადგილემ ვახტანგ მახარაძემ, საერთაშორისო დიდოსტატმა ქეთევან არახამიამ, ოლიმპიურმა ჩემპიონმა ნინო სალუქვაძემ, წარსულში ცნობილმა სპორტსმენებმა ვახტანგ ბალავაძემ და რუსუდან სიხარულიძემ, საქართველოს სახელოვნებო თავმჯდომარემ არჩილ გოგელიამ, საქართველოს აკად. ცენტრალური კომიტეტის მდივანმა გიორგი ჭანტურიამ, საქართველოს ფიზიკური კულტურის რექტორმა ომარ გოგიაშვილმა. სამზის ოლიმპიურმა ჩემპიონმა ვიქტორ სანეევმა კი გზა დაუთოცა თავის უმცროს ამხანაგებს სპორტში, როგორც მომავალ ოლიმპიელებს, 1992 წლის ოლიმპიური ასპარეზობის პოტენციურ მონაწილეებს. (საინფორმაციო).

საბჭოთა პარლამენტარიზმის მიმართება

სსრ კავშირის საპარლამენტო ჯგუფის პრეზიდიუმმა პაკისტანის ისლამური რესპუბლიკის პარლამენტარებსა და ირანის ისლამური რესპუბლიკის ისლამური საბჭოს კრების წევრებს გაუგზავნა მიმართვები იმ საბჭოთა სამხედრო მოსამსახურეთა განთავისუფლებისა და სამშობლოში დაბრუნების პრობლემასთან დაკავშირებით, რომლებიც დატყვევებულნი ჰყავს აღნიშნულ ოპოზიციას.

ჩვენი მთავრობა, ნათქვამია მიმართვებში, ყოველ ღონეს ხმარობს, რათა მოძებნოს და სამშობლოში დაბრუნოს საბჭოთა ადამიანები. საბჭოთა დიპლომატიური სამსახური იყენებს გაერთიანებული ერების, სხვა საერთაშორისო ორგანიზაციების შესაძლებლობებს. აქტიურად მოქმედებს სახალხო დიპლომატია, რომლის წარმომადგენლები იყვნენ ავღანეთში, ამერიკის შეერთებულ შტატებსა და პაკისტანში.

მიღებული ზომების შედეგად ტყვეობიდან უკვე დავიხსენით საბჭოთა სამხედრო მოსამსახურეთა ნაწილი, მაგრამ დღემდე არ არის არავითარი ცნობები ავღანეთში უგზო-უკვლოდ დაკარგული სამსახურ მეტი ჯარისკაცისა და ოფიცრის თაობაზე.

სსრ კავშირის საპარლამენტო ჯგუფის პრეზიდიუმმა პაკისტანელ და ირანელ კოლეგებს მიმართა თხოვნით დაეხმარონ კეთილშობილური ჰუმანური ამოცანის გადაწყვეტაში — საბჭოთა სამხედრო ტყვეების განთავისუფლებაში. ასეთი დახმარება, ბაზგამზადა ავღანეთში, უდავოდ პოზიტიურ გავლენას მოახდენს ჩვენს ქვეყნებსა და ხალხებს შორის კეთილმეზობლური ურთიერთობის შემდგომ განვითარებაზე, ურთიერთგაგებისა და „თანამშრომლობის გაფართოებაზე.

მშენებლობა: სიახლე, პერსპექტივა

შენდება ახალი სადგური

სულ უფრო ღონივრდება და იზრდება თბილისის მეტროპოლიტენი. მომავალი წლის მიწურულს მგზავრებს მიიღებს მისი კიდევ ერთი ახალი სადგური „ბახტრიონის“. სამშენებლო სამუშაოებს ასრულებს „თბილისგაგორაბმშენის“ № 82 სამგორაბო მშენებლობის შახტი (უფროსი — ო. ჭელიძე).

დღეისათვის უკვე დამთავრებულია სადგურ „ვაჟა-ფშაველას“ მხარეს ახალი სადგურის მარცხენა და მარჯვენა გადასახარბენი გვირაბების მშენებლობა. მიმდინარეობს „ბახტრიონის“ გვირაბის სამშენებლო სამუშაოები. გასაყვანია კიდევ 250 გრძივი მეტრი გვირაბი. მარცხენა გვირაბზე დამონტაჟდა ბლოკის ამწყობი, შესახსრულებელია ძაბვის მოსაწესრიგებელი ქვესადგურის მშენებლობისა და ავტომატური მარეგულირებლის დაგმის სამუშაოები.

სურათზე: მოწინავე გვირაბგამყვანები ტარიელ ჭაშაშვილი და გელა გოგიშვილი.

თეიმურაზ ნიკოლაიშვილის („კომუნისტის“) ფოტო.

სიტყვა პარტიის ეროვნულ პლატფორმაზე

ნამდვილი თანასწორობა

ᲔᲠᲝᲕᲜᲣᲚᲘ პოლიტიკის შემუშავებისას პარტია ემყარება არსებული ობიექტური და სუბიექტური პირობების ანალიზს. ქვეყნად შექმნილი რთული სიტუაციის დასაძლევად უპირველესად საჭიროა პარტიის მეცნიერული პოლიტიკა, რომელიც შეძლებისდაგვარად ასახულია პროექტში. საყარო, კოლექტიური განხილვის შემდეგ სკკპ ცენტრალური კომიტეტის პლენუმზე იგი მიიღებს სრულყოფილ სახეს. ჩემი აზრით, პლატფორმაში გათვალისწინებული უნდა იქნეს შემდეგი საკითხები.

საჭიროდ მიმაჩნია მორიგმა პლენუმმა ყურადღება დაუთმოს ლენინის პრინციპულ მოთხოვნას, რომელიც მისი გარდაცვალების შემდეგ უგულებელყოფილ იქნა. რკპ(ბ) ცენტრალური კომიტეტის ოქტომბრის (1922 წლის) პლენუმზე, საბჭოთა სოციალისტური რესპუბლიკების კავშირის შექმნის საკითხის განხილვასთან დაკავშირებით, ლენინი თავის „ბარათში პოლიტბიუროსადმი დიდმპყრობელურ შოვინიზმთან ბრძოლის შესახებ“ წერდა:

„ველიკორუსულ შოვინიზმს ვუცხადებ სამკვდრო-სასიცოცხლო ბრძოლას. როგორც კი განვთავისუფლდები ამ წყეული კბილებით დავგლეჯ მას.

საჭიროა აბსოლუტურად დაჟინებით მოვითხოვოთ, რომ კავშირის ცკ-ში რიგრიგობით თავმჯდომარეობდნენ:

რუსი,

უკრაინელი,

ქართველი და სხვ.

აბსოლუტურად!“.

და კიდეც აირჩიეს პირველ ყრილობაზე (1922 წლის დეკემბერი) ცენტრალური აღმასრულებელი კომიტეტის ოთხი თავმჯდომარე, რესპუბლიკების რიცხვის მიხედვით. იმისათვის, რომ დღეს დარჩარდეს გამწვავებული ეროვნული ურთიერთობის გამოსწორება, ხომ არ ავჯობებდა აღგვედგინა ლენინის ეს მოთხოვნა და აგვერჩია 15 თავმჯდომარე?

ასევე მიზანშეწონილად მიმაჩნია, პლენუმმა განიხილოს იმის შესაძლებლობა, რომ სკკპ ცენტრალურ კომიტეტს გარდა გენერალური მდივნისა ჰყავდეს კიდევ 15 მდივანი, რესპუბლიკების მიხედვით (ისინი ეროვნული პრობლემების გარდა უხელმძღვანელებენ სხვადასხვა დარგს). ეს მოგვცემს მეტ შესაძლებლობას განხორციელდეს პლატფორმის პროექტის მოთხოვნა, რომ საჭიროა დროულად გამოვეხმაუროთ ეროვნებათა შორის ურთიერთობათა სფეროში წამოჭრილ პრობლემებს, მივაგნოთ კონფლიქტური სიტუაციების გადაწყვეტის ეფექტიან მექანიზმებს.

ასეთი რადიკალური ღონისძიების განხორციელება ნამდვილად ღირს, რადგანაც დღევანდელი გამწვავებული მდგომარეობის დიდი ხნით გაჭიანურება მოუთმენელია, მსოფლიო მასშტაბითაც იგი დიდ ჩრდილს აყენებს სოციალიზმის ავტორიტეტს.

აჯობებს მრავალეროვან მოკავშირე რესპუბლიკებში, ავტონომიური რესპუბლიკებისა და ავტონომიური ოლქების პარტიული კომიტეტების აპარატებში შეიქმნას სპეციალური განყოფილება, რომელიც იმუშავებს ეროვნულ საკითხებზე. იგი უნდა დაკომპლექტდეს საუკეთესო პარტიული კადრებით, რომელთაც ექნებათ არა მარტო თეორიული ცოდნა და პოლიტიკური მომზადება, არამედ მასების დარწმუნების უნარიც.

პლენუმზე განსახილველი პარტიის ეროვნული პლატფორმის პროექტში „გათვალისწინებულია მრავალი ახალი ღონისძიება, რომელთა პრაქტიკული განხორციელება ნამდვილად ხელს შეუწყობს ერებს შორის გამწვავებული ურთიერთობის დაძლევას, თანაბარუფლებიანობის განმტკიცებას.

რაჟდენ ჯინჯოლია,
ქუთაისის ნ. მუსხელიშვილის სახელობის პოლიტექნიკური ინსტიტუტის მარქსიზმ-ლენინიზმის კათედრის გამგე, დოცენტი.

გადამწუშავებელი მრეწველობა: სიძნელეები და პრობლემები

სიმძლავრეები არის, ნედლეული კი...

ანუ „უსაკვებოდ“ დარჩენილი გიგანტის გასაჭირი

ᲛᲔᲮᲣᲗᲔ წელია, რაც გარდაბნის საკონსერვო ქარხანა „გარდაბნის“ აგროკომბინატის ერთ-ერთი საწარმოო ქვეგანაყოფი გახდა. მაგრამ, სამწუხაროდ, ამრის შეცვლით ქარხნისთვის არავითარი საწარმოო ცვლილებები არ მომხდარა: მისი სიმძლავრენი, რომლებსაც დღე-დამეში ათას ტონაზე მეტი მარტო პომიდვრის გადამუშავება შეუძლიათ, უნედლეულოდ ქვლავნებდებიან „შიმშილობენ“.

— ყველაზე ცუდი ის არის, რომ მაინცდამაინც არც მომავლის იმედი გვაქვს, — გვითხრა ქარხნის დირექტორმა არჩილ ბახტაძემ. იდეა თავისთავად შესანიშნავია. მის მიხედვით აგროკომბინატმა, როგორც საერთოდ არის ცნობილი ამგვარი კომპლექსური საწარმოს მოგებაც იზრდება და მეტი მუშახელიც არის დასაქმებული.

საკონსერვო ქარხნის ხელმძღვანელობა დაინტერესებულია მეურნეობებიდან ხარისხიანი პროდუქციის მიღებით. მაგრამ აქ უბრალოდ კი არ ელოდებიან, თუ როდის შემოვა ასეთი ნედლეული, არამედ თავადაც მონაწილეობენ პრაქტიკულად ამ საქმეში. მეურნეობებს ამასაც კი უკარნახებენ, რომელი ჯიშია მათთვისაც და საწარმოსათვისაც უმჯობესი და ურჩევენ მოიყვანონ იგი. მაგალითად, დახაკისურვებლად უბადლოა „ნოვიჩოკის“, „ლებეთინსკის“, „ქროსის“ ჯიშის პომიდორი, რომლებიც უხვმოსავლიანობითაც გამოირჩევა. მეკონსერვეებმა ურჩიეს ბევრ მეურნეობას მისი მოყვანა. ხარგებელი მართლაც დიდი.

ქარხნის გამართულ მუშაობას აფერხებს ზოგიერთი საკითხის მოუგვარებლობაც. მართალია, იგი ფორმალურად „გარდაბნის“ აგროკომბინატში შედის, მაგრამ ფაქტობრივად მას კვლავაც მრავალი უფროსი ჰყავს. საქმე ის არის, რომ ნედლეულის ფონდებს იგი ძველებურად კვლავ საქსახაგრომრეწვის საკონსერვო მრეწველობის სამმართველოდან იღებს. ტარით მას ამავე კომიტეტის ტარის რეპუბლიკური გაერთიანება უნდა ამარაგებდეს, მაგრამ ამ მხრივ მხოლოდ სანახევროდ კმაყოფილდება ქარხნის მოთხოვნილება. ამ ცხარე პერიოდში აქ უველანაირი ტარა უგროთ, მაგრამ როცა საწარმოში მივედით, სამლიტრიანი ქილები სრულებით აღარ ჭარნდათ. არადა, მასზე პიკის პერიოდში განსაკუთრებით დიდი მოთხოვნილებაა, რათა დროულად დახუფონ და გაგზავნონ გადამუშავებული პროდუქცია. საქმე ის არის, რომ მცხეთის რაიონის ქსნის მინის ტარის ქარხნის სიმძლავრეები მესამედიც არ არის დატვირთული, რის გამოც იგი დიდი რაოდენობით ტარას აკლებს გარდაბნელებს. ქუთაისის მინის ტარის ქარხანაზეც უნდა ვთქვათ სამდურაო: მის მიერ გამოშვებული ქილები უხარისხოა და ადვილად იმტვრევა. განსაკუთრებით ვერ უძლევენ ტომატ-პასტას. ამით ხარჯები დიდად ზარალობს. ფეთქდებიანების და თვითანაწყობის ხაზებზე ხშირად ხდება ხარვეზები, ხშირია შეფერხებები.

საწარმოს მოგებაც იზრდება და მეტი მუშახელიც არის დასაქმებული.

საკონსერვო ქარხნის ხელმძღვანელობა დაინტერესებულია მეურნეობებიდან ხარისხიანი პროდუქციის მიღებით. მაგრამ აქ უბრალოდ კი არ ელოდებიან, თუ როდის შემოვა ასეთი ნედლეული, არამედ თავადაც მონაწილეობენ პრაქტიკულად ამ საქმეში. მეურნეობებს ამასაც კი უკარნახებენ, რომელი ჯიშია მათთვისაც და საწარმოსათვისაც უმჯობესი და ურჩევენ მოიყვანონ იგი. მაგალითად, დახაკისურვებლად უბადლოა „ნოვიჩოკის“, „ლებეთინსკის“, „ქროსის“ ჯიშის პომიდორი, რომლებიც უხვმოსავლიანობითაც გამოირჩევა. მეკონსერვეებმა ურჩიეს ბევრ მეურნეობას მისი მოყვანა. ხარგებელი მართლაც დიდი.

ქარხნის გამართულ მუშაობას აფერხებს ზოგიერთი საკითხის მოუგვარებლობაც. მართალია, იგი ფორმალურად „გარდაბნის“ აგროკომბინატში შედის, მაგრამ ფაქტობრივად მას კვლავაც მრავალი უფროსი ჰყავს. საქმე ის არის, რომ ნედლეულის ფონდებს იგი ძველებურად კვლავ საქსახაგრომრეწვის საკონსერვო მრეწველობის სამმართველოდან იღებს. ტარით მას ამავე კომიტეტის ტარის რეპუბლიკური გაერთიანება უნდა ამარაგებდეს, მაგრამ ამ მხრივ მხოლოდ სანახევროდ კმაყოფილდება ქარხნის მოთხოვნილება. ამ ცხარე პერიოდში აქ უველანაირი ტარა უგროთ, მაგრამ როცა საწარმოში მივედით, სამლიტრიანი ქილები სრულებით აღარ ჭარნდათ. არადა, მასზე პიკის პერიოდში განსაკუთრებით დიდი მოთხოვნილებაა, რათა დროულად დახუფონ და გაგზავნონ გადამუშავებული პროდუქცია. საქმე ის არის, რომ მცხეთის რაიონის ქსნის მინის ტარის ქარხნის სიმძლავრეები მესამედიც არ არის დატვირთული, რის გამოც იგი დიდი რაოდენობით ტარას აკლებს გარდაბნელებს. ქუთაისის მინის ტარის ქარხანაზეც უნდა ვთქვათ სამდურაო: მის მიერ გამოშვებული ქილები უხარისხოა და ადვილად იმტვრევა. განსაკუთრებით ვერ უძლევენ ტომატ-პასტას. ამით ხარჯები დიდად ზარალობს. ფეთქდებიანების და თვითანაწყობის ხაზებზე ხშირად ხდება ხარვეზები, ხშირია შეფერხებები.

ახლანდელ პირობებში კი ყოველ კაპიკს გაურთხილება სჭირდება. ორკონტეინერიანი, ბრიანსკის, კამიშინის მინის ტარის საწარმოებშიც აქვს ტარის ფონდი გამოყოფილი გარდაბნის საკონსერვო ქარხანას, მაგრამ პირდაპირ ტანჯავენ პარტნიორები, ჯერჯერობით საეგზამენო ნახევარსაც ვერ აწვდიან. რკინიგზის მუშაკებიც სცოდავენ, ცუდი ტრანსპორტირების გამო ადგილზე დიდი რაოდენობით დაწსხვრეული ტარა ვიდას.

— ახლახან ქ. კამიშინიდან მივიღეთ ორი ვაგონი ქილა. 80 ათასი ცალიდან 7 ათასი დამტვრეული იყო, — გულისტკივილით გვითხრა ქარხნის ტარის საამქროს უფროსმა ალრამ ნოზაძემ.

ერთი სტატუით, პარტნიორთა უყაირათობა გარდაბნელ მეკონსერვეებს დიდად უშლით ხელს. მინის ტარის მწვავე დეფიციტს ამჟამად ე. წ. გოფრირებული ყუთების დეფიციტიც მიეპატა, რომელშიც მზა პროდუქცია იწყობა. აღნიშნულს ენგურის ცელულოზა-ქაღალდის გაერთიანებიდან ელებენ. წინათ საქმე კარგად მიდიოდა, მაგრამ ახლანდელმა გაფიცვებმა ხელი შეუშალა საქმეს, შეუფერხდნენ დამკვეთები.

ორიოდე დღე და, ტარის უკონლობის გამო შეიძლება ქარხანა გაჩერდეს, გულისტკივილით გვითხრეს ქარხნის სპეციალისტებმა. თავად კი ყოველნაირად ეძებენ გამოსავალს, მომზარებლებიდან იბრუნებენ ტარას, რომლის დასუფთავების დიდი შრომა სჭირდება, მაგრამ არც ამისათვის იშურებენ ძალ-ღონეს, ერთი სიტყვით, ქარხანა ხერხობრიულად დაზმირების საჭიროებს როგორც საქსახაგრომრეწვის, ასე აგროკომბინატ „გარდაბნის“ ხელმძღვანელობისაგან, რათა სიძნელეებს თავი დააღწიოს და მუშაობის ნორმალური პირობებიც ჰქონდეს. შრომითი კოლექტივის გადაწყვეტილება კი ასეთია: ენერგიის დაუშურებლად იშრომონ, რათა გამოუშვან 40 მილიონი პირობითი ქილა მაღალხარისხოვანი კონსერვი, მიიღონ 2,5 მილიონი მანეთის მოგება, ღირსეული წვლილი შეიტანონ ძვირფასი ყვების პროდუქტებით მშრომელთა მომარაგების საქმეში. საწარმო ამჟამად მზად არის სამცვლელოდ მუშაობისთვისაც, ოღონდ საჭირო ნედლეული იყოს.

დავით ბიწაძე,
„კომუნისტის“ საკ. კორ.

ფიზკულტურა და სპორტი ერის ჯანმრთელობაა

ᲡᲐᲥᲐᲠᲗᲕᲔᲚᲝᲡ სახელგანთქმულ სპორტსმენებს ღირსეული ცვლა ეზრდებათ. ეს დაადასტურეს ჩვენი რესპუბლიკის წარგზავნილებმა ახალგაზრდობის IV საკავშირო სპორტულ ასპარეზობაზე. მათ მოიპოვეს 61 ჯილდო, აქედან 19 ოქროსი, 18 ვერცხლისა და 24 ბრინჯაოს მედალი. საბოლოო ანგარიშით საქართველოს დელეგაციამ სპატიო მეექვსე ადგილი დაიკავა და მნიშვნელოვანი განაცხადი გააკეთა წარმატებულ მომავლებზე სსრ კავშირის ხალხთა X სპარტაკიადის ცხრილში, რომლის ჩათვლაში შედის დამთავრებულ ახალგაზრდულ სპორტულ ფორუმზე გამოსვლის შედეგებიც. ეს ითქვა 30 აგვისტოს საქართველოს კომპარტიის ცენტრალურ კომიტეტში ახალგაზრდობის საკავშირო ასპარეზობის გამარჯვებულებთან და პრიზიორებთან, მათ მწვრთნელებთან გამართულ შეხვედრაზე. შეხვედრაში მონაწილეობდნენ რესპუბლიკის პროფკავშირული და კომკავშირული ორგანოების, მთელი რიგი სამინისტროებისა და უწყებების, სპორტული საზოგადოებების და ორგანიზაციების ხელმძღვანელები, ქართული სპორტის ვეტერანები, მასობრივი ინფორმაციის საშუალებათა წარმომადგენლები.

შეხვედრის მონაწილეთა წინაშე გამოვიდა საქართველოს კომპარტიის ცენტრალური კომიტეტის პირველი მდივანი გივი გუმბარიძე.

შეხვედრაზე აღინიშნა, რომ დღეს საქართველოს მცხოვრებნი განსაკუთრებული ყურადღებით ადევნებენ თვალს ყველა იმ მოვლენას, რომლებიც როგორც რესპუბლიკაში, ისე მის ფარგლებს გარეთაც, მჟიდროდ უკავშირდება ქართველი ხალხის ინტერესებს. ქვეყანაში მიმდინარე გარდაქმნის შედეგად წინა პლანზე დადგა ხალხების თვითმეგნების, ეროვნული თვითმმეტყველის, ცხოვრების ყველა სფეროში თვითგამოხატვისადმი მისწრაფების ზრდა. ამას ხელს უწყობს არა მარტო სამშობლოს სიყვარული, მაღალი სულიერი განწყობა და კულტურა, დაუცხრომელი ბრძოლა და განსაკუთრებული დაძაბულობა, მუხლჩაუხრელი შრომა, არამედ ფიზიკური ჯანმრთელობაც, წრთობაც, როგორც წარმატებათა ერთ-ერთი საწინდარი. ამიტომ ახალგაზრდა სპორტსმენთა გამარჯვებები ბევრად ზრდიან საერთო განწყობას რუსპუბლიკაში, განამტკიცებენ ადამიანების რწმენას საკუთარი თავის, მათი მომავლისადმი.

საქართველოში მცხოვრები ყველა ეროვნების წარმომადგენლები ამაყობენ ყოველთვის თვლიდნენ თავს მის შვილებად და არაერთხელ დაუმტკიცებიათ ეს მისი საკეთილდეო საქმეებით. ან, ამჯერადაც ახალგაზრდულ ასპარეზობაზე ოლიმპიური ტრადიციების ერთგულებით გამოირჩნენ ბალტიისპირეთის, ვოლგისპირეთის, ციმბირის, ურალის, ჩრდილოეთის, ცენტრალური ჩერნოზემიის, ცენტრალური ინდუსტრიული რაიონის, მოსკოვის, ლენინგრადის, უკრაინის, ბელორუსიის, ყაზახეთის, ცენტრალური აზიის, ამიერკავკასიის მაგისტრალური გაზსადენის დაპროექტებასა და მშენებლობაში დარღვევებთან დაკავშირებით დუშეთისა და ყაზბეგის რაიონებში ეკოლოგიური ვითარების გართულების საკითხი. ამჯერად ეს საკითხი ცენტრალური კომიტეტის პლენუმზე განიხილება.

ეროვნული ოლიმპიური კომიტეტის შექმნის საჭიროებაზე, რომელიც ხელს შეუწყობს ამ პრობლემების გადაჭრას, ილაპარაკეს შევარდნაძე რესპუბლიკის სპორტსაბჭოთტეტის თავმჯდომარის პირველმა მოადგილემ ვახტანგ მახარაძემ, საერთაშორისო დიდოსტატმა ქეთევან არახამიამ, ოლიმპიურმა ჩემპიონმა ნინო სალუქვაძემ, წარსულში ცნობილმა სპორტსმენებმა ვახტანგ ბალავაძემ და რუსუდან სიხარულიძემ, საქართველოს სახელოვნებო თავმჯდომარემ არჩილ გოგელიამ, საქართველოს აკად. ცენტრალური კომიტეტის მდივანმა გიორგი ჭანტურიამ, საქართველოს ფიზიკური კულტურის რექტორმა ომარ გოგიაშვილმა. სამზის ოლიმპიურმა ჩემპიონმა ვიქტორ სანეევმა კი გზა დაუთოცა თავის უმცროს ამხანაგებს სპორტში, როგორც მომავალ ოლიმპიელებს, 1992 წლის ოლიმპიური ასპარეზობის პოტენციურ მონაწილეებს. (საინფორმაციო).

საქართველოს სსრ უმაღლესი საბჭოს პრეზიდიუმის ბრძანებულება

თბილისის პირველი მაისის რაიონის № 24 ვახუშტი ბაგრატიონის, ბოლნისის რაიონის № 164 ქვემო ბოლნისისა და ყვარლის რაიონის № 219 ყვარლის საარჩევნო ოლქებში საქართველოს სსრ მეთერთმეტე მოწვევის უმაღლესი საბჭოს ბამოკლებულ დეპუტატთა ნაცვლად ახალ დეპუტატთა ხელახალი არჩევნების შესახებ

საქართველოს სსრ უმაღლესი საბჭოს პრეზიდიუმი **ადგენს:**

საქართველოს სსრ უმაღლესი საბჭოს არჩევნების შესახებ საქართველოს სოციალისტური რესპუბლიკის კანონის 55-ე მუხლის შესაბამისად, დაინიშნოს საქართველოს სსრ მეთერთმეტე მოწვევის უმაღლესი საბჭოს გამოკლებულ დეპუტატთა ნაცვლად ახალ დეპუტატთა ხელახალი არჩევნები თბილისის პირველი მაისის რაიონის № 24 ვახუშტი ბაგრატიონის, ბოლნისის რაიონის № 164 ქვემო ბოლნისისა და ყვარლის რაიონის № 219 ყვარლის საარჩევნო ოლქებში კვირას, 1989 წლის 1 ოქტომბერს.

საქართველოს სსრ უმაღლესი საბჭოს პრეზიდიუმის თავმჯდომარე ო. ჩერქეზიშვილი.

**საქართველოს სსრ უმაღლესი საბჭოს პრეზიდიუმის მდივანი ვ. კვარაც

ბიჭები მესხეთს დარაჯობენ

სვეტი რა მოგახსენოთ, ქართველისთვის კი თავისი მშობლიური მიწა ქეშმარიტად ფასდაუდებელი განძია. საუკუნეებით ათას ჭირ-ვარამში გამოტარებული ჩვენი ტრი, ყოველგვარ სიძნელეს იტანდა, ოღონდ მამაპაპურ მიწაზე უცხოვრა. იგი ძლიერი ქვეყნების ხიზნობას, ანუ აქ ცხოვრებას ყოველთვის ერიდებოდა. როდესაც მშობლიურ მიწაზე იდგა, თითქოს ბერძნული მითოსის გმირივით ძალა ემატებოდა, ამგვარმა გრძნობამ და გამზრდელი მიწისადმი ერგულებამ შეშოუნახა ქართველს საქართველო. თუმცა ეპოქა არ ყოფილა, მტერი არ ყოლოდა ვერაგი და დაუნდობელი.

დღესაც მშობლიური მიწის დაცვის პრობლემაზეა აგებული უდიდესი ქვეყნებისა და ერების სახელმწიფოებრივი მდგომარეობა. იგივე უნდა თქვას ჩვენს პატარა რესპუბლიკაზეც. დრომ და ვითომ უდარდელმა ხანამ, ერთგულად ძარღვი მოადუნა ოა როცა ოდნავ გამოვიხედეთ, დავინახეთ, რომ თურმე ძალიან ბევრი რამ დაგვკარგავს: მთლად ისე არ გვიცხოვრია, როგორც საქართველოს მომავალს მოუხდებოდა, ჩვენს შვილებს და შვილიშვილებს სჭირდება. ჩვენ კი გვგონა, რომ თუ შვილს სახლს ავუშენებდით, ძვირფასი ავეჯით გავუწყობდით, მანქანას ვუყიდდით, ამით მას მომავალს უზრუნველვყოფდით. მუქარედ კი შევცდით. ყოველივე „სიკეთე“ თითქოს მოუმზადეთ ჩვენს შვილებს, მაგრამ მათივე საცხოვრებელი მიწა ათასგვარი მავნე ქმედებით რომ შეეშხამცირეთ? ვაი, გონების რა მცირე ჰორიზონტი გვქონია. ქართველის მარჩენალი ყოველთვის მიწა იყო და მკერა, რომ მარადჟამს იგი იქნება ჩვენი იმედი.

ეს ფიქრები თავისდაუნებურად დაებადება ყველა ქართველს, ვინც ფეხს მესხეთის მიწას დააბიჯებს.

გზაჯვარედინებზე, გადასასვლელებზე ახალგაზრდები დგანან და მანქანებს ამოწმებენ.

ფარეხაშიც გაგვაჩერეს. ზედ იქ, სადაც პლატფორმა გაკრული და ვკითხულობთ „წინააღმდეგნი ვართ საქართველოში თურქების შემოსახლებისა“. ეს მშვენიერი ახალგაზრდები, იმიტომ ფიქრობენ, რომ ეგრეთწოდებული „თურქი-მესხები“ არ შემოიპარონ. მესხეთის მიწაზე მცხოვრებნი აღშფოთებულები ლაპარაკობენ იმითაც, ვინც ოდესღაც აქედან აუყრიათ. ამ ტრიალ დედამიწაზე კი არსებობს ეროვნება „თურქი-მესხი“, აქაურ მცხოვრებთ ახსოვთ, რომ აქედან გაასახლეს ქართველთა ამწიოკებლები. მათთვის თავიდანვე უცხო იყო საქართველოს. ბედ-იღბალი, მითუმეტეს რა გამართლება აქვს მათ ჩამოსახლებას ახლა, როცა ოთხ ათეულ წელიწადზე მეტი გავიდა და თვითონვე აცხადებენ, ქართველები არა ვართო. როგორ შეიფარეთ ახლა ჩვენთვის უცხო ხალხი, როცა საცხოვრებელი მიწა არ გვყოფნის? ვთქვათ ადიგენის რაიონში, სულ 4350 ჰექტარი სახნავი ფართობია და 22 500 მოსახლე ცხოვრობს. ეს ორი ციფრი იმიტომ მოვიშველიეთ, რომ ვთხოვათ ყოველი ადიგენელი მხლოდ იმ მიწას ვიოხრიდეს ფლობს, რაც საკმარის ნორმად არის მიჩნეული.

ვინმეს რომ მესხები გაუტანილი და ქონჭი ხალხი არ ეკონოს, შევახსენებთ, რომ უკანასკნელ წლებში ადგილნულებმა აჭარელთა 800-ზე მეტი ოჯახი შეიფარეს და იძმეს, რამეთუ მშვენივრად იციან, რომ მესხებიც და აჭარლებიც ქართველი ძმები არიან. მესხებს არ ეპუებათ, რომ მოძმეს გაჭირვებაში უნდა მიეხმაროთ. ახლაც 30 საცხოვრებელი სახლი შენდება სტიქიით დაზარალებული აჭარლებისათვის. ადიგენის რაიონის მშრომელები წუხან, რომ მშენებლობა ჭიანურდება, ზამთარი არც ისე შორს არის და უხარისხოთ დაბინავებას უნდა დაჩქარდეს.

და ეს მაშინ, როდესაც ადიგენის რაიონში ადგილობრივ 500 ახალგაზრდა ოჯახს დღესაც სჭირდება სახლი და ჯერ-ჯერობით მათი დაკმაყოფილება არ ხერხდება სასახლეკარე მიწის ფონდის უქონლობის გამო.

საქართველოს მიწა-წყალი მტერსა და მოყვარეს მოსწონს, მაგრამ ჩვენ, მისმა შვილებმა ხომ უნდა ვიცოდეთ მამულის ფასი? ვიცი ახლა რაკალი გეკეკუნებს, რას ქვია ჩვენი სამშობლოს ფასი არ ვიცითო? ამიტომ რაკი ადიგენის რაიონზე დავიწყეთ საუბარი, ბარემ აბასთუმანში შევიარ-ოთ და დავრწმუნდეთ, თუ რას დავამსგავსეთ ეს თვალსაჩინო კურორტი, ნამდვილი წალკოტი.

სად გაქრა „უკვდავების წყალი“?

თბილისიდან დასავლეთით 300 კილომეტრზე, აჭარა-იმერეთის ქედის სამხრეთ კალთებზე, მთის ულტრაიისფერი სხივების აქტივობა, მთისთვის თვალთან, უძნელესი ტენიანობა, სუფთა და გამჭვირვალე ატმოსფერო, დაბერებული წიწვიანი ტყეები ქმნიან ოპტიმალურ პირობებს ფილტვის ტუბერკულოზით დაავადებულთა მკურნალობისათვის. აქ ვიმკურნალობდნენ. ამის მომსწრენი და მხილველები დღესაც ცოცხლობენ აბასთუმანში. ისმაც ამბობენ, იმ წყლების მოძებნა დღესაც შეიძლებაო, ალბათ, ასეც არის, მაგრამ ყველაფერს გულმშფოთვინარე ჭირდება, პატრონი კი არ ჩანს.

მეფის მთამომავალზე თურმე დიდი მთაბეჭდილება მოუხდენია ცნობილ ხარზომს მონასტერს. მისი სურვილის თანახმად მონასტერი შეუკეთებიათ, ხოლო თვითონ აბასთუმანში კი დიდმა თავადმა ააშენებინა ზუსტად ხარზომის მონასტრისთანა, ოღონდ შედარებით მცირე — ალექსანდრე ნეველის სახელობის მონასტერი, რომელიც „ახალ ხარზომადაც“ იწოდება. გემოვნებიანი უფლისწულის მოთხოვნით ქართული ორნამენტებითა და ჩუქურთმებით შეუმკიათ ტაძარი, შესასვლელი კარის თავზე ქვაში ამოკვეთილია ვაზის ჯვარი, ჩვენთვის ესოდენ ნაცნობი და ახლობელი.

„ახალი ხარზომის“ ტაძარი ცნობილ რუს მხატვარს გიორგი ნესტეროვს გაუფორმებია. ფრესკები დღესაც ცოცხალი ადამიანებივით შემოგეცქირიან, ოღონდ ნახატები აჭერცლილია, რაც დაუყოვნებლივ რესტავრაციას ითხოვს. თურმე რაღაც უნიკალური ცენტრალური გათბობა ჰქონია ამ ტაძარს. იგი უზრუნველყოფდა ზომიერ სითბოს. მერე როცა ეკლესია-მონასტრები აღარ ჭირდებოდათ, მის გათბობაზე ვინ იფიქრებდა. ამიტომაც სალებავებმა ყინვას ვეღარ გაუძლო და ფრესკები დაზიანდა.

საქართველოს ძეგლთა დაცვის სამმართველომ ტაძრის რესტავრაციისათვის თანხები გამოყო; მარშან რუსი მხატვრები მუშაობდნენ აქ, მაგრამ წვიდნენ და აღარც გამოჩენილან. როგორც ჰოთა კავშირში აბასთუმანი ერთერთი საუკეთესო კურორტია. ჯერ ერთი, ჰაერკეტი, კედელი, ბუხარი, კარი თუ ფანჯარა უნიკალურია. თავგამოდებული ზღვაოსანი ყოფილა მეფისული, მისეული სახლიც არქიტექტორებს ისე გაუხარებიათ, რომ შორიდან შვენიერ ხომალდს გავს. ოღონდ ეგ არის, ჩვენს დროში პირველი სართულის ჭერზე ნაფოტები მოუკიდებიათ და მერე გაუღესიათ. გარეგანაც სახლე მოყამული, მუქი ფერებით შეუღებიათ. ყოველივე ისეთ უმსგავსობად მოსჩნს, რომ არ შეიძლება არ შეწუხდეთ. იქვე სასახლესთან აუშენებიათ უბადრუკი ოთხსართულიანი საცხოვრებელი სახლები, რომლებსაც მთელი ლანდშაფტი დაუმახინჯებია, ხოლო გარემო ღორღითა და ნაგვით არის ავსებული.

ეზოში ორი მსხვილი მილით მოხჩხრიალებს შვენიერი სასმელი წყალი. ლამაზად გაუფორმებიათ წყარო. დღესაც არავინ იცის, საიდან იღებს წყალი სათავეს. კიდევ კარგი, თორემ მასაც იგივე დაემართებოდა, რაც სამკურნალო წყლებს მოუვიდა.

რომანოვისთვის აქ აბანოც აუშენებიათ, იშვიათი გემოვნებით გაუკეთებიათ ყოველივე, სამწუხაროდ, დღეს ყველაფერი უბადრუკად გამოიყურება. დანგრეულ-გაპარტახებულია წაგებიდაც და ეზოც. მაშინდელი წყალგაყვანილობა გვეუბნება, რომ აქ ოდესღაც სამი სახის სამკურნალო წყალით მკურნალობდნენ. ერთს დევისწყალი ერქვა, მეორეს — გველისწყალი, მესამეს — ოქროსწყალი. ჩვენი დაუდევრობითა და ბედოვლათობით ორი წყარო დაიკარგა და ერთიღა მოწყნწყარებს. ამბობენ, ის წყლები ალბათ უკვდავებისა იყოო — „თათრები“ მოდიოდნენ და ერთ ბოთლ წყალში ერთ ცხვარს იძლეოდნენო. ამის მომსწრენი და მხილველები დღესაც ცოცხლობენ აბასთუმანში. იმასაც ამბობენ, იმ წყლების მოძებნა დღესაც შეიძლებაო, ალბათ, ასეც არის, მაგრამ ყველაფერს გულმშფოთვინარე ჭირდება, პატრონი კი არ ჩანს.

სასახლის ბედი კი დღესვე უნდა გადაწყდეს. მისი ახლანდელი ექსპლოატაცია ყოვლად გაუმართლებელია. იგი სტაციონარული მკურნალობისათვის მოუხერხებელიც არის. განა არ შეიძლება ის რამდენიმე ათეული ავადმყოფი სხვა სანატორიუმებში მოვათავსოთ ხოლმე, სასახლე კი იმ შემოქმედებით ჯგუფის გადაეცეს, რომელიც აქაურობას უპატრონებს, მოუვლის და თავის წევრთა შემოქმედებით მუშაობაში გამოიყენებს?

ფუჩი დაბგენილებების ფეიერვერკი

თითქოს გვიჭირს ჩვენი ეროვნული სიმდიდრის მოვლა და მერე მისი სწორად გამოყენება. კურორტ აბასთუმანის ცხოვრებას ვინც ჩაუკვირდება, ფრიად სამწუხარო ფაქტებს აღმოაჩენს — რაც დრო გადის, აქ ყველაფერი უარესდება. სულ ვამბობდით ან გასაბრჭყვლო ეუსტავით, ან ფიქრობენ, რომ ჯერ უნიკალური ცენტრალური გათბობა უნდა აღსდგეს და ტაძარი მერე მოიხატოს. ასეთი უთავბოლობა რა თქმა უნდა, დასაბანია, მაგრამ ბეჯითნი და გულშემატკივარნი რომ ვყოფილიყავით, ამდენი მანც უნდა მოგვეხერხებინა, გაკეთებულს თუ ვერას მივუმატებდით, არსებული მაინც შეგვენარჩუნებინა.

სასახლის ბედი კი დღესვე უნდა გადაწყდეს. მისი ახლანდელი ექსპლოატაცია ყოვლად გაუმართლებელია. იგი სტაციონარული მკურნალობისათვის მოუხერხებელიც არის. განა არ შეიძლება ის რამდენიმე ათეული ავადმყოფი სხვა სანატორიუმებში მოვათავსოთ ხოლმე, სასახლე კი იმ შემოქმედებით ჯგუფის გადაეცეს, რომელიც აქაურობას უპატრონებს, მოუვლის და თავის წევრთა შემოქმედებით მუშაობაში გამოიყენებს?

ფუჩი დაბგენილებების ფეიერვერკი

თითქოს გვიჭირს ჩვენი ეროვნული სიმდიდრის მოვლა და მერე მისი სწორად გამოყენება. კურორტ აბასთუმანის ცხოვრებას ვინც ჩაუკვირდება, ფრიად სამწუხარო ფაქტებს აღმოაჩენს — რაც დრო გადის, აქ ყველაფერი უარესდება. სულ ვამბობდით ან გასაბრჭყვლო ეუსტავით, ან ფიქრობენ, რომ ჯერ უნიკალური ცენტრალური გათბობა უნდა აღსდგეს და ტაძარი მერე მოიხატოს. ასეთი უთავბოლობა რა თქმა უნდა, დასაბანია, მაგრამ ბეჯითნი და გულშემატკივარნი რომ ვყოფილიყავით, ამდენი მანც უნდა მოგვეხერხებინა, გაკეთებულს თუ ვერას მივუმატებდით, არსებული მაინც შეგვენარჩუნებინა.

სასახლის ბედი კი დღესვე უნდა გადაწყდეს. მისი ახლანდელი ექსპლოატაცია ყოვლად გაუმართლებელია. იგი სტაციონარული მკურნალობისათვის მოუხერხებელიც არის. განა არ შეიძლება ის რამდენიმე ათეული ავადმყოფი სხვა სანატორიუმებში მოვათავსოთ ხოლმე, სასახლე კი იმ შემოქმედებით ჯგუფის გადაეცეს, რომელიც აქაურობას უპატრონებს, მოუვლის და თავის წევრთა შემოქმედებით მუშაობაში გამოიყენებს?

ჯერ აბასთუმანს ვუშველოთ!

ჰოთა კავშირში აბასთუმანი ერთერთი საუკეთესო კურორტია. ჯერ ერთი, ჰაერკეტი, კედელი, ბუხარი, კარი თუ ფანჯარა უნიკალურია. თავგამოდებული ზღვაოსანი ყოფილა მეფისული, მისეული სახლიც არქიტექტორებს ისე გაუხარებიათ, რომ შორიდან შვენიერ ხომალდს გავს. ოღონდ ეგ არის, ჩვენს დროში პირველი სართულის ჭერზე ნაფოტები მოუკიდებიათ და მერე გაუღესიათ. გარეგანაც სახლე მოყამული, მუქი ფერებით შეუღებიათ. ყოველივე ისეთ უმსგავსობად მოსჩნს, რომ არ შეიძლება არ შეწუხდეთ. იქვე სასახლესთან აუშენებიათ უბადრუკი ოთხსართულიანი საცხოვრებელი სახლები, რომლებსაც მთელი ლანდშაფტი დაუმახინჯებია, ხოლო გარემო ღორღითა და ნაგვით არის ავსებული.

ეზოში ორი მსხვილი მილით მოხჩხრიალებს შვენიერი სასმელი წყალი. ლამაზად გაუფორმებიათ წყარო. დღესაც არავინ იცის, საიდან იღებს წყალი სათავეს. კიდევ კარგი, თორემ მასაც იგივე დაემართებოდა, რაც სამკურნალო წყლებს მოუვიდა.

რომანოვისთვის აქ აბანოც აუშენებიათ, იშვიათი გემოვნებით გაუკეთებიათ ყოველივე, სამწუხაროდ, დღეს ყველაფერი უბადრუკად გამოიყურება. დანგრეულ-გაპარტახებულია წაგებიდაც და ეზოც. მაშინდელი წყალგაყვანილობა გვეუბნება, რომ აქ ოდესღაც სამი სახის სამკურნალო წყლით მკურნალობდნენ. ერთს დევისწყალი ერქვა, მეორეს — გველისწყალი, მესამეს — ოქროსწყალი. ჩვენი დაუდევრობითა და ბედოვლათობით ორი წყარო დაიკარგა და ერთიღა მოწყნწყარებს. ამბობენ, ის წყლები ალბათ უკვდავებისა იყოო — „თათრები“ მოდიოდნენ და ერთ ბოთლ წყალში ერთ ცხვარს იძლეოდნენო. ამის მომსწრენი და მხილველები დღესაც ცოცხლობენ აბასთუმანში. იმასაც ამბობენ, იმ წყლების მოძებნა დღესაც შეიძლებაო, ალბათ, ასეც არის, მაგრამ ყველაფერს გულმშფოთვინარე ჭირდება, პატრონი კი არ ჩანს.

მეფის მთამომავალზე თურმე დიდი მთაბეჭდილება მოუხდენია ცნობილ ხარზომს მონასტერს. მისი სურვილის თანახმად მონასტერი შეუკეთებიათ, ხოლო თვითონ აბასთუმანში კი დიდმა თავადმა ააშენებინა ზუსტად ხარზომის მონასტრისთანა, ოღონდ შედარებით მცირე — ალექსანდრე ნეველის სახელობის მონასტერი, რომელიც „ახალ ხარზომადაც“ იწოდება. გემოვნებიანი უფლისწულის მოთხოვნით ქართული ორნამენტებითა და ჩუქურთმებით შეუმკიათ ტაძარი, შესასვლელი კარის თავზე ქვაში ამოკვეთილია ვაზის ჯვარი, ჩვენთვის ესოდენ ნაცნობი და ახლობელი.

„ახალი ხარზომის“ ტაძარი ცნობილ რუს მხატვარს გიორგი ნესტეროვს გაუფორმებია. ფრესკები დღესაც ცოცხლობენ აბასთუმანში. იმასაც ამბობენ, იმ წყლების მოძებნა დღესაც შეიძლებაო, ალბათ, ასეც არის, მაგრამ ყველაფერს გულმშფოთვინარე ჭირდება, პატრონი კი არ ჩანს.

სასახლის ბედი კი დღესვე უნდა გადაწყდეს. მისი ახლანდელი ექსპლოატაცია ყოვლად გაუმართლებელია. იგი სტაციონარული მკურნალობისათვის მოუხერხებელიც არის. განა არ შეიძლება ის რამდენიმე ათეული ავადმყოფი სხვა სანატორიუმებში მოვათავსოთ ხოლმე, სასახლე კი იმ შემოქმედებით ჯგუფის გადაეცეს, რომელიც აქაურობას უპატრონებს, მოუვლის და თავის წევრთა შემოქმედებით მუშაობაში გამოიყენებს?

ბიჭები მესხეთს დარაჯობენ

სვეტი რა მოგახსენოთ, ქართველისთვის კი თავისი მშობლიური მიწა ქეშმარიტად ფასდაუდებელი განძია. საუკუნეებით ათას ჭირ-ვარამში გამოტარებული ჩვენი ტრი, ყოველგვარ სიძნელეს იტანდა, ოღონდ მამაპაპურ მიწაზე უცხოვრა. იგი ძლიერი ქვეყნების ხიზნობას, ანუ აქ ცხოვრებას ყოველთვის ერიდებოდა. როდესაც მშობლიურ მიწაზე იდგა, თითქოს ბერძნული მითოსის გმირივით ძალა ემატებოდა, ამგვარმა გრძნობამ და გამზრდელი მიწისადმი ერგულებამ შეშოუნახა ქართველს საქართველო. თუმცა ეპოქა არ ყოფილა, მტერი არ ყოლოდა ვერაგი და დაუნდობელი.

დღესაც მშობლიური მიწის დაცვის პრობლემაზეა აგებული უდიდესი ქვეყნებისა და ერების სახელმწიფოებრივი მდგომარეობა. იგივე უნდა თქვას ჩვენს პატარა რესპუბლიკაზეც. დრომ და ვითომ უდარდელმა ხანამ, ერთგულად ძარღვი მოადუნა ოა როცა ოდნავ გამოვიხედეთ, დავინახეთ, რომ თურმე ძალიან ბევრი რამ დაგვკარგავს: მთლად ისე არ გვიცხოვრია, როგორც საქართველოს მომავალს მოუხდებოდა, ჩვენს შვილებს და შვილიშვილებს სჭირდება. ჩვენ კი გვგონა, რომ თუ შვილს სახლს ავუშენებდით, ძვირფასი ავეჯით გავუწყობდით, მანქანას ვუყიდდით, ამით მას მომავალს უზრუნველვყოფდით. მუქარედ კი შევცდით. ყოველივე „სიკეთე“ თითქოს მოუმზადეთ ჩვენს შვილებს, მაგრამ მათივე საცხოვრებელი მიწა ათასგვარი მავნე ქმედებით რომ შეეშხამცირეთ? ვაი, გონების რა მცირე ჰორიზონტი გვქონია. ქართველის მარჩენალი ყოველთვის მიწა იყო და მკერა, რომ მარადჟამს იგი იქნება ჩვენი იმედი.

ეს ფიქრები თავისდაუნებურად დაებადება ყველა ქართველს, ვინც ფეხს მესხეთის მიწას დააბიჯებს.

გზაჯვარედინებზე, გადასასვლელებზე ახალგაზრდები დგანან და მანქანებს ამოწმებენ.

ფარეხაშიც გაგვაჩერეს. ზედ იქ, სადაც პლატფორმა გაკრული და ვკითხულობთ „წინააღმდეგნი ვართ საქართველოში თურქების შემოსახლებისა“. ეს მშვენიერი ახალგაზრდები, იმიტომ ფიქრობენ, რომ ეგრეთწოდებული „თურქი-მესხები“ არ შემოიპარონ. მესხეთის მიწაზე მცხოვრებნი აღშფოთებულები ლაპარაკობენ იმითაც, ვინც ოდესღაც აქედან აუყრიათ. ამ ტრიალ დედამიწაზე კი არსებობს ეროვნება „თურქი-მესხი“, აქაურ მცხოვრებთ ახსოვთ, რომ აქედან გაასახლეს ქართველთა ამწიოკებლები. მათთვის თავიდანვე უცხო იყო საქართველოს. ბედ-იღბალი, მითუმეტეს რა გამართლება აქვს მათ ჩამოსახლებას ახლა, როცა ოთხ ათეულ წელიწადზე მეტი გავიდა და თვითონვე აცხადებენ, ქართველები არა ვართო. როგორ შეიფარეთ ახლა ჩვენთვის უცხო ხალხი, როცა საცხოვრებელი მიწა არ გვყოფნის? ვთქვათ ადიგენის რაიონში, სულ 4350 ჰექტარი სახნავი ფართობია და 22 500 მოსახლე ცხოვრობს. ეს ორი ციფრი იმიტომ მოვიშველიეთ, რომ ვთხოვათ ყოველი ადიგენელი მხლოდ იმ მიწას ვიოხრიდეს ფლობს, რაც საკმარის ნორმად არის მიჩნეული.

ვინმეს რომ მესხები გაუტანილი და ქონჭი ხალხი არ ეკონოს, შევახსენებთ, რომ უკანასკნელ წლებში ადგილნულებმა აჭარელთა 800-ზე მეტი ოჯახი შეიფარეს და იძმეს, რამეთუ მშვენივრად იციან, რომ მესხებიც და აჭარლებიც ქართველი ძმები არიან. მესხებს არ ეპუებათ, რომ მოძმეს გაჭირვებაში უნდა მიეხმაროთ. ახლაც 30 საცხოვრებელი სახლი შენდება სტიქიით დაზარალებული აჭარლებისათვის. ადიგენის რაიონის მშრომელები წუხან, რომ მშენებლობა ჭიანურდება, ზამთარი არც ისე შორს არის და უხარისხოთ დაბინავებას უნდა დაჩქარდეს.

და ეს მაშინ, როდესაც ადიგენის რაიონში ადგილობრივ 500 ახალგაზრდა ოჯახს დღესაც სჭირდება სახლი და ჯერ-ჯერობით მათი დაკმაყოფილება არ ხერხდება სასახლეკარე მიწის ფონდის უქონლობის გამო.

საქართველოს მიწა-წყალი მტერსა და მოყვარეს მოსწონს, მაგრამ ჩვენ, მისმა შვილებმა ხომ უნდა ვიცოდეთ მამულის ფასი? ვიცი ახლა რაკალი გეკეკუნებს, რას ქვია ჩვენი სამშობლოს ფასი არ ვიცითო? ამიტომ რაკი ადიგენის რაიონზე დავიწყეთ საუბარი, ბარემ აბასთუმანში შევიარ-ოთ და დავრწმუნდეთ, თუ რას დავამსგავსეთ ეს თვალსაჩინო კურორტი, ნამდვილი წალკოტი.

საღ გაქრა „უკვდავების წყალი“?

თბილისიდან დასავლეთით 300 კილომეტრზე, აჭარა-იმერეთის ქედის სამხრეთ კალთებზე, მთის ულტრაიისფერი სხივების აქტივობა, მთისთვის თვალთან, უძნელესი ტენიანობა, სუფთა და გამჭვირვალე ატმოსფერო, დაბერებული წიწვიანი ტყეები ქმნიან ოპტიმალურ პირობებს ფილტვის ტუბერკულოზით დაავადებულთა მკურნალობისათვის. აქ ვიმკურნალობდნენ. ამის მომსწრენი და მხილველები დღესაც ცოცხლობენ აბასთუმანში. იმასაც ამბობენ, იმ წყლების მოძებნა დღესაც შეიძლებაო, ალბათ, ასეც არის, მაგრამ ყველაფერს გულმშფოთვინარე ჭირდება, პატრონი კი არ ჩანს.

მეფის მთამომავალზე თურმე დიდი მთაბეჭდილება მოუხდენია ცნობილ ხარზომს მონასტერს. მისი სურვილის თანახმად მონასტერი შეუკეთებიათ, ხოლო თვითონ აბასთუმანში კი დიდმა თავადმა ააშენებინა ზუსტად ხარზომის მონასტრისთანა, ოღონდ შედარებით მცირე — ალექსანდრე ნეველის სახელობის მონასტერი, რომელიც „ახალ ხარზომადაც“ იწოდება. გემოვნებიანი უფლისწულის მოთხოვნით ქართული ორნამენტებითა და ჩუქურთმებით შეუმკიათ ტაძარი, შესასვლელი კარის თავზე ქვაში ამოკვეთილია ვაზის ჯვარი, ჩვენთვის ესოდენ ნაცნობი და ახლობელი.

„ახალი ხარზომის“ ტაძარი ცნობილ რუს მხატვარს გიორგი ნესტეროვს გაუფორმებია. ფრესკები დღესაც ცოცხლობენ აბასთუმანში. იმასაც ამბობენ, იმ წყლების მოძებნა დღესაც შეიძლებაო, ალბათ, ასეც არის, მაგრამ ყველაფერს გულმშფოთვინარე ჭირდება, პატრონი კი არ ჩანს.

სასახლის ბედი კი დღესვე უნდა გადაწყდეს. მისი ახლანდელი ექსპლოატაცია ყოვლად გაუმართლებელია. იგი სტაციონარული მკურნალობისათვის მოუხერხებელიც არის. განა არ შეიძლება ის რამდენიმე ათეული ავადმყოფი სხვა სანატორიუმებში მოვათავსოთ ხოლმე, სასახლე კი იმ შემოქმედებით ჯგუფის გადაეცეს, რომელიც აქაურობას უპატრონებს, მოუვლის და თავის წევრთა შემოქმედებით მუშაობაში გამოიყენებს?

ფუჩი დაბგენილებების ფეიერვერკი

თითქოს გვიჭირს ჩვენი ეროვნული სიმდიდრის მოვლა და მერე მისი სწორად გამოყენება. კურორტ აბასთუმანის ცხოვრებას ვინც ჩაუკვირდება, ფრიად სამწუხარო ფაქტებს აღმოაჩენს — რაც დრო გადის, აქ ყველაფერი უარესდება. სულ ვამბობდით ან გასაბრჭყვლო ეუსტავით, ან ფიქრობენ, რომ ჯერ უნიკალური ცენტრალური გათბობა უნდა აღსდგეს და ტაძარი მერე მოიხატოს. ასეთი უთავბოლობა რა თქმა უნდა, დასაბანია, მაგრამ ბეჯითნი და გულშემატკივარნი რომ ვყოფილიყავით, ამდენი მანც უნდა მოგვეხერხებინა, გაკეთებულს თუ ვერას მივუმატებდით, არსებული მაინც შეგვენარჩუნებინა.

სასახლის ბედი კი დღესვე უნდა გადაწყდეს. მისი ახლანდელი ექსპლოატაცია ყოვლად გაუმართლებელია. იგი სტაციონარული მკურნალობისათვის მოუხერხებელიც არის. განა არ შეიძლება ის რამდენიმე ათეული ავადმყოფი სხვა სანატორიუმებში მოვათავსოთ ხოლმე, სასახლე კი იმ შემოქმედებით ჯგუფის გადაეცეს, რომელიც აქაურობას უპატრონებს, მოუვლის და თავის წევრთა შემოქმედებით მუშაობაში გამოიყენებს?

ჯერ აბასთუმანს ვუშველოთ!

ჰოთა კავშირში აბასთუმანი ერთერთი საუკეთესო კურორტია. ჯერ ერთი, ჰაერკეტი, კედელი, ბუხარი, კარი თუ ფანჯარა უნიკალურია. თავგამოდებული ზღვაოსანი ყოფილა მეფისული, მისეული სახლიც არქიტექტორებს ისე გაუხარებიათ, რომ შორიდან შვენიერ ხომალდს გავს. ოღონდ ეგ არის, ჩვენს დროში პირველი სართულის ჭერზე ნაფოტები მოუკიდებიათ და მერე გაუღესიათ. გარეგანაც სახლე მოყამული, მუქი ფერებით შეუღებიათ. ყოველივე ისეთ უმსგავსობად მოსჩნს, რომ არ შეიძლება არ შეწუხდეთ. იქვე სასახლესთან აუშენებიათ უბადრუკი ოთხსართულიანი საცხოვრებელი სახლები, რომლებსაც მთელი ლანდშაფტი დაუმახინჯებია, ხოლო გარემო ღორღითა და ნაგვით არის ავსებული.

ეზოში ორი მსხვილი მილით მოხჩხრიალებს შვენიერი სასმელი წყალი. ლამაზად გაუფორმებიათ წყარო. დღესაც არავინ იცის, საიდან იღებს წყალი სათავეს. კიდევ კარგი, თორემ მასაც იგივე დაემართებოდა, რაც სამკურნალო წყლებს მოუვიდა.

რომანოვისთვის აქ აბანოც აუშენებიათ, იშვიათი გემოვნებით გაუკეთებიათ ყოველივე, სამწუხაროდ, დღეს ყველაფერი უბადრუკად გამოიყურება. დანგრეულ-გაპარტახებულია წაგებიდაც და ეზოც. მაშინდელი წყალგაყვანილობა გვეუბნება, რომ აქ ოდესღაც სამი სახის სამკურნალო წყლით მკურნალობდნენ. ერთს დევისწყალი ერქვა, მეორეს — გველისწყალი, მესამეს — ოქროსწყალი. ჩვენი დაუდევრობითა და ბედოვლათობით ორი წყარო დაიკარგა და ერთიღა მოწყნწყარებს. ამბობენ, ის წყლები ალბათ უკვდავებისა იყოო — „თათრები“ მოდიოდნენ და ერთ ბოთლ წყალში ერთ ცხვარს იძლეოდნენო. ამის მომსწრენი და მხილველები დღესაც ცოცხლობენ აბასთუმანში. იმასაც ამბობენ, იმ წყლების მოძებნა დღესაც შეიძლებაო, ალბათ, ასეც არის, მაგრამ ყველაფერს გულმშფოთვინარე ჭირდება, პატრონი კი არ ჩანს.

მეფის მთამომავალზე თურმე დიდი მთაბეჭდილება მოუხდენია ცნობილ ხარზომს მონასტერს. მისი სურვილის თანახმად მონასტერი შეუკეთებიათ, ხოლო თვითონ აბასთუმანში კი დიდმა თავადმა ააშენებინა ზუსტად ხარზომის მონასტრისთანა, ოღონდ შედარებით მცირე — ალექსანდრე ნეველის სახელობის მონასტერი, რომელიც „ახალ ხარზომადაც“ იწოდება. გემოვნებიანი უფლისწულის მოთხოვნით ქართული ორნამენტებითა და ჩუქურთმებით შეუმკიათ ტაძარი, შესასვლელი კარის თავზე ქვაში ამოკვეთილია ვაზის ჯვარი, ჩვენთვის ესოდენ ნაცნობი და ახლობელი.

„ახალი ხარზომის“ ტაძარი ცნობილ რუს მხატვარს გიორგი ნესტეროვს გაუფორმებია. ფრესკები დღესაც ცოცხლობენ აბასთუმანში. იმასაც ამბობენ, იმ წყლების მოძებნა დღესაც შეიძლებაო, ალბათ, ასეც არის, მაგრამ ყველაფერს გულმშფოთვინარე ჭირდება, პატრონი კი არ ჩანს.

სასახლის ბედი კი დღესვე უნდა გადაწყდეს. მისი ახლანდელი ექსპლოატაცია ყოვლად გაუმართლებელია. იგი სტაციონარული მკურნალობისათვის მოუხერხებელიც არის. განა არ შეიძლება ის რამდენიმე ათეული ავადმყოფი სხვა სანატორიუმებში მოვათავსოთ ხოლმე, სასახლე კი იმ შემოქმედებით ჯგუფის გადაეცეს, რომელიც აქაურობას უპატრონებს, მოუვლის და თავის წევრთა შემოქმედებით მუშაობაში გამოიყენებს?

სსრ კავშირის ფინანსთა სამინისტროსა და სსრ კავშირის სახელმწიფო ბანკისაგან

მიმოქცევაში ქვირფასი ლითონებისაგან დამზადებული — ხუთრუბლიანი, ათრუბლიანი და ორმოცდახუთკაპიკიანი ნომინალის მონეტები შევიდა

ვერცხლისა — 3 მანეთის ღირებისა (ძვირფასი ლითონის წმინდა მასა 31,1 გრამი, შენადნობის სინჯი 900),

ოქროსა — 100 მანეთის ღირებულების (15,55 გრამი, 900) ოქროსა — 50 მანეთის ღირებისა (7,78 გრამი, 900), პლატინისა — 150 მანეთის ღირებისა (15,55 გრამი, 999), პალადიუმისა — 25 მანეთის ღირებისა (31,1 გრამი, 999). მონეტებს აქვს წრეწირის ფორმა, რომელთა დიამეტრია შესაბამისად: 39 მილიმეტრი, 30 მილიმეტრი, 22,6 მილიმეტრი, 28,6 მილიმეტრი, 37 მილიმეტრი.

ძვირფასი ლითონებისაგან დამზადებული მონეტები, რომლებიც მიმოქცევაში გამოდის, დამზადებულია სპეციალური ხარისხით („პრუფი“) შემდეგი ტირაჟით — ვერცხლის მონეტები — 40 ათასი ცალი ყოველი სახეობისა; — ოქროს მონეტები — 100 მანეთის ღირებულებისა 14 ათასი ცალი და 50 მანეთის ღირებულებისა 25 ათასი ცალი; — პლატინის მონეტები — 16 ათასი ცალი; — პალადიუმის მონეტები — 12 ათასი ცალი, და განკუთვნილია განსაკუთრებით სსრ კავშირის და საზღვარგარეთ საკოლექციო ღირებულებით.

მონეტები, რომლებიც მიმოქცევაში გამოდის, ამჟამად მიმოქცევაში არსებულ მონეტებთან ერთად, სავალდებულოა მიღონ სახელმწიფო, კოოპერაციულმა, საზოგადოებრივმა საწარმოებმა, დაწესებულებებმა, ორგანიზაციებმა, კოლმეურნეობებმა და ცალკეულმა პირებმა ყოველგვარი ფულადი გადასახდელებისას, აგრეთვე სსრ კავშირის ბანკების დაწესებულებებმა და კავშირგამოყობის სამინისტროს საწარმოებმა მიმდინარე, საანგარიშსწორებო ანგარიშზე ჩასარიცხავად, ანაბრებად, აკრედიტივებად და გზავნილებად ყოველგვარი შეზღუდვის გარეშე.

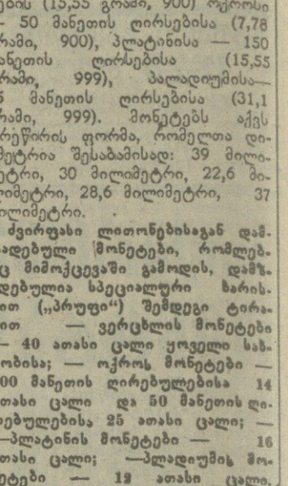

3-მანეთიანის შუბლი და უკანასკნელი.

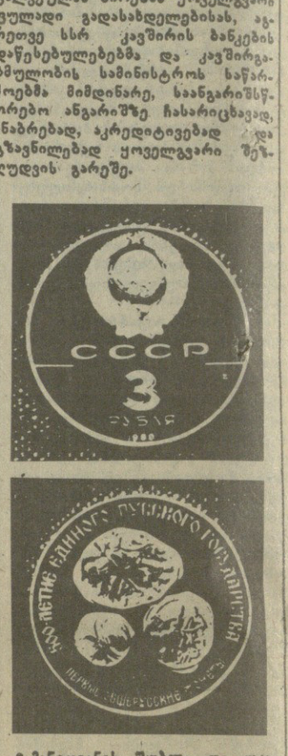

150-მანეთიანის შუბლი და უკანასკნელი.

საშგარი საქართველოს სსრ მინისტრთა საბჭოში

31 აგვისტოს საქართველოს სსრ მინისტრთა საბჭოს თავმჯდომარემ ნოდარ ჭითანავამ მიიღო ბელგიის ფირმა „ინტერნეშენელ ტრეიდინგის“ დირექტორი იაკობ მორი. საქართველოში დაბადებული, ამჟამად

ქართული ფსიქოლოგიის მოამაგე

აკადემიკოს ალექსანდრე ფრანგიშვილის დაბადების 80 წლისთავი

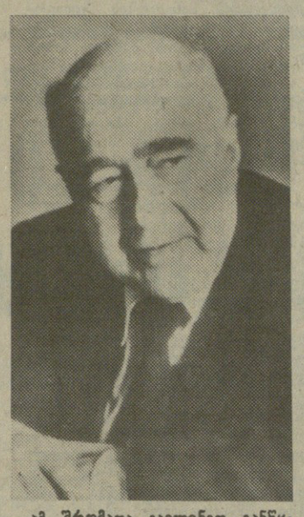

ალექსანდრე ფრანგიშვილის მეთოდოლოგიის ფსიქოლოგიის პრობლემათა კვლევით დაწყო და ამ დარგის — პედოლოგიის ჩინებული სპეციალისტადაც ითვლებოდა, მაგრამ 1936 წლიდან ჩვენს ქვეყანაში პედოლოგია, ფსიქოტექნიკა და სხვა დარგები ცრუმეცნიერებად გამოცხადდა. ამიტომ ახალგაზრდა მკვლევარმა თავისი სპეციალობით მუშაობა ვერარ გააგრძელა. ამ ბანებში დაიწყო სოციალურ მეცნიერებათა შევიწროებაც, რადგან მათი მონაცემები ხელს უშლიდა ქვეყნის მაშინდელ ხელმძღვანელობას თავისი შეხედულებების უმაღლეს ჭეშმარიტებად გამოცხადებაში. სოციალურ მეცნიერებებს თანდათან პარტიული ორგანოების დადგენილებათა დაბუთების ფუნქცია დაეკისრა. ამ ამოცანათა შესრულებისათვის საჭირო იყო საზოგადოებრივ მეცნიერებათა და, მათ შორის, ფსიქოლოგიის მეთოდოლოგიის კრიტიკა და უარყოფა, მისი დაუვანა ვულგარულ მატერიალურ ორიენტაციაზე.

სამწუხაროდ, თავიდან ვერც ა. ფრანგიშვილმა დაალწია თავი ამ მიმართულების გავლენას და განწყობის თეორიის წინააღმდეგ დაიწყო ბრძოლა. იგი ცდილობდა ეჩვენებინა, რომ განწყობის თეორია (რომელიც მაშინ ბიოსფერულ თეორიად ითვლებოდა) ასე თუ ისე მატერიალისტური, სინამდვილეში კი მექანიცისტური პოზიციიდან ცდილობდა. ასეთი კრიტიკის შედეგები მაშინ მეცნიერული ამოცანების ჩარჩოებში ვერ ეტეოდა.

ამის მიუხედავად, დიმიტრი უზნაძემ მასში მომავალი ღრმა მეცნიერი მკვლევარი დაინახა და თავის კოლექტივში მუშაობა შესთავაზა. ა. ფრანგიშვილმა ეს მოწვევა მიიღო. ფსიქოლოგთა კოლექტივში მუშაობის პირველსავე წლებში მოხდა ა. ფრანგიშვილის მეცნიერული და მეთოდოლოგიური ორიენტაციის საბოლოო ჩამოყალიბება. ამავე პერიოდში ყალიბდებოდა განწყობის თეორიის მრავალი ფუნდამენტური დებულება და მათ ფორმირებაზე ა. ფრანგიშვილიც სათანადო გავლენას ახდენდა. მან შინაგანად მიიღო განწყობის ფსიქოლოგიური თეორია და შემდგომში მის გაღრმავებასა და პოპულარიზაციას ეწეოდა.

მომდევნო მრავალი ათეული წლის მანძილზე ა. ფრანგიშვილი უკვე ობრძოდა განწყობის თეორიის დასაცავად, რადგან დარწმუნებული იყო, რომ განწყობის თეორიის ძირითადი პრინციპების გამოუყენებლად შეუძლებელია ადამიანის ფსიქიკური ბუნების გაგება.

დ. უზნაძის გარდაცვალებიდან 30 წელზე მეტი ხნის განმავლობაში ა. ფრანგიშვილი ხელმძღვანელობდა საქართველოს სსრ მეცნიერებათა აკადემიის დ. უზნაძის სახელობის ფსიქოლოგიის ინსტიტუტს. ამ დროის მანძილზე განწყობის თეორია საბჭოთა ფსიქოლოგიის ერთ-ერთ ძირითად მიმდინარეობად იქცა და მისი მიღწევები ფართოდ გახდა ცნობილი მრავალი ქვეყნის ფსიქოლოგიის სამეცნიერო ცენტრებში.

ფსიქოლოგიურ გამოკვლევათა რამდენიმე ციკლიდან, რომლებიც ა. ფრანგიშვილმა შეასრულა, უპირველესად აღსანიშნავია შრომები განწყობის ფსიქოლოგიის ფუნდამენტურ საკითხებზე.

ა. ფრანგიშვილის შესწავლილი აქვს ფსიქოლოგიის აქტუალური ისტორიული კატეგორიათა სისტემაში აუცილებლად უნდა იყოს შეტანილი განწყობის ცნება. ამგვარი მთლიანობითი შინაარსის ამსახველი ფსიქოლოგიური ცნების გარეშე შეუძლებელი აღმოჩნდა ადამიანის აქტიურობის სოციალური და პიროვნული ასპექტების შესწავლა.

ფსიქოლოგთა მორიგ საერთაშორისო კონგრესზე უზნაძის განწყობის თეორია და ა. ფრანგიშვილის შრომები საბჭოთა ფსიქოლოგიის მნიშვნელოვან მონაპოვრად აღიარეს. მკვეთრად გაიზარდა განწყობის ფსიქოლოგიაში მომუშავე ფსიქოლოგთა რიცხვი როგორც საბჭოთა კავშირში, ისე საზღვარგარეთ.

ა. ფრანგიშვილის შეხედულებანი აქვს ფსიქოლოგიის აქტუალური მნიშვნელობა და სათანადო განწყობის მუდმივი განმტკიცება. ეს შრომა განწყობის თეორიის საფუძველზე შესრულებული ერთ-ერთი ძირითადი გამოკვლევაა პედაგოგიკურ ფსიქოლოგიაში. მისი ავტორი ჰაჭართველოს პედაგოგთა საზოგადოებამ იაკობ გოგებაშვილის სახელობის მედლით დააჯილდოვა. შრომაში დასაბუთებია ახალი ფსიქოლოგიური ორიენტაცია სწავლა-აღზრდის საკითხების მაღალ მეცნიერულ დონეზე წარმართვისათვის.

საგანგებოდ უნდა აღინიშნოს ა. ფრანგიშვილის გამოკვლევების ციკლი ფსიქოლოგიის ისტორიის საკითხებზე. აქედან უნდა გამოიყოს ნარკვევები საქართველოში ფსიქოლოგიური ცოდნის განვითარების გზებზე. აღნიშნული შრომები ავტორმა განაზოგადა ვრცელ მონოგრაფიულ გამოკვლევაში „ნარკვევები ადამიანის ფსიქოლოგიის ცოდნის ისტორიიდან საქართველოში“. ქართული ფილოსოფიის აზროვნების დიდმა მკვლევარმა შ. ნუცუბიძემ ნაშრომს ქართული კულტურის კვლევის მორიგი მიღწევა უწოდა.

ა. ფრანგიშვილის მრავალრიცხოვანი მეცნიერული შრომებიდან განსაკუთრებით აღსანიშნავია შრომების ციკლი სოციალური ფსიქოლოგიის საკითხებზე.

როგორც ცნობილია ჩვენს ქვეყანაში ადრე არ არსებობდა სოციალური ფსიქოლოგია, როგორც ფსიქოლოგიის დამოუკიდებელი დარგი. მაგრამ 1942 წელს, სამხედრო ფსიქოლოგიის საკითხებთან დაკავშირებით, ა. ფრანგიშვილმა გამოაქვეყნა სოციალურ-ფსიქოლოგიური გამოკვლევა „პანიკის ფსიქოლოგია“. ამ შრომაში ვრცლად არის დახასიათებული სოციალური ჯგუფის ძირითადი ფსიქიკური პროცესები და დადგენილია ჯგუფის მართვის ძირითადი კანონზომიერებანი.

სოციალური ფსიქოლოგიის კანონზომიერებათა შესწავლის მეორე საინტერესო გზა კულტურის პროდუქტების ანალიზია. ა. ფრანგიშვილმა ამ სფეროში, ჩვენს ფსიქოლოგთა შორის პირველმა, შეახორცა საინტერესო გამოკვლევა. ფსიქოლოგიური მოვლენების აღმნიშვნელი ქართული ლექსიკური ერთეულების ანალიზის საფუძველზე მეცნიერმა აღმოაჩინა ქართულ ენაში ნაგულისხმევი ფსიქოლოგიური ცოდნის სისტემა. აღმოჩნდა, რომ ქართულ ყოფაში რეალიზებული ფსიქოლოგიური ცოდნის სისტემა ძირითადად სიტყვა „გულის“ საშუალებით ყოფილა გამოხატული. კვლევის ეს გზა ხალხის ფსიქოლოგიის მრავალი აქტუალური საკითხის შესწავლის საშუალებას იძლევა. ეთნოფსიქოლოგიის საკითხების კვლევის მიმართულება, რომელიც ჩვენში მხოლოდ ახლა იღგამს ფეხს, თავის საყრდენად ამ გამოკვლევებს მიიჩნევს.

განწყობის ცნების ანალიზის დროს ა. ფრანგიშვილმა მისი ისეთი მხარეები აღმოაჩინა, რომ შეიქმნა საჭიროება სოციალური განწყობის ცნება ინტენსიური ტიპის ადამიანის ფსიქიკური ბუნების გაგების.

ა. ფრანგიშვილის მრავალრიცხოვანი მეცნიერული შრომებიდან განსაკუთრებით აღსანიშნავია შრომების ციკლი სოციალური ფსიქოლოგიის საკითხებზე.

როგორც ცნობილია ჩვენს ქვეყანაში ადრე არ არსებობდა სოციალური ფსიქოლოგია, როგორც ფსიქოლოგიის დამოუკიდებელი დარგი. მაგრამ 1942 წელს, სამხედრო ფსიქოლოგიის საკითხებთან დაკავშირებით, ა. ფრანგიშვილმა გამოაქვეყნა სოციალურ-ფსიქოლოგიური გამოკვლევა „პანიკის ფსიქოლოგია“. ამ შრომაში ვრცლად არის დახასიათებული სოციალური ჯგუფის ძირითადი ფსიქიკური პროცესები და დადგენილია ჯგუფის მართვის ძირითადი კანონზომიერებანი.

სოციალური ფსიქოლოგიის კანონზომიერებათა შესწავლის მეორე საინტერესო გზა კულტურის პროდუქტების ანალიზია. ა. ფრანგიშვილმა ამ სფეროში, ჩვენს ფსიქოლოგთა შორის პირველმა, შეახორცა საინტერესო გამოკვლევა. ფსიქოლოგიური მოვლენების აღმნიშვნელი ქართული ლექსიკური ერთეულების ანალიზის საფუძველზე მეცნიერმა აღმოაჩინა ქართულ ენაში ნაგულისხმევი ფსიქოლოგიური ცოდნის სისტემა. აღმოჩნდა, რომ ქართულ ყოფაში რეალიზებული ფსიქოლოგიური ცოდნის სისტემა ძირითადად სიტყვა „გულის“ საშუალებით ყოფილა გამოხატული. კვლევის ეს გზა ხალხის ფსიქოლოგიის მრავალი აქტუალური საკითხის შესწავლის საშუალებას იძლევა. ეთნოფსიქოლოგიის საკითხების კვლევის მიმართულება, რომელიც ჩვენში მხოლოდ ახლა იღგმს ფეხს, თავის საყრდენად ამ გამოკვლევებს მიიჩნევს.

განწყობის ცნების ანალიზის დროს ა. ფრანგიშვილმა მისი ისეთი მხარეები აღმოაჩინა, რომ შეიქმნა საჭიროება სოციალური განწყობის ცნება ინტენსიური ტიპის ადამიანის ფსიქიკური ბუნების გაგების.

საქართველო
31 აგვისტო

● უნგრეთი

პარტია უნდა განაახლონ

გუდაპეშტი. დარწმუნებული არ ვართ, რომ შეთანხმების მივალწევთ მრგვალი მაგიდის გარშემო ოპოზიციასთან მოლაპარაკებაზე, მაგრამ საამისო შესაძლებლობები არის, ბაზგასმით აღნიშნა უნგრეთის სოციალისტური მუშათა პარტიის თავმჯდომარემ რ. ნაერშმა პარტიული ცრილობის დელეგატთა დასახელებისათვის სამხრეთ უნგრეთის ქალაქ კეჩკემეტში გამართულ კრებაზე.

მან აღნიშნა, დღეს, როგორც პარტიის რიგით წევრებს, ისე ხელმძღვანელობას ესმის, რომ უნგრეთის საზოგადოების კონსოლიდაცია დამოკიდებულია უწინარეს ყოვლისა უნგრეთის სოციალისტურ მუშათა პარტიაზე, იმაზე, იპოვის თუ არა იგი ადგილს პოლიტიკურ ცხოვრებაში. ეს ვერ დაეფუძნება უწინდელ იდეოლოგიასა და პოლიტიკას, პარტია უნდა განახლდეს, მაგრამ უნგრეთის სოციალისტური მუშათა პარტიის წევრებს არ უნდა რაბვენოდეთ პარტიის წარსულისა, უნდა სწავლობდნენ მისი გამოცდილებით.

უნგრეთის სოციალისტური მუშათა პარტიის მომავალმა ყრილობამ პასუხი უნდა გასცეს კითხვებს, რომლებიც ეხება ქვეყნის მომავალს, ხაზგასმით აღნიშნა უნგრეთის სოციალისტური მუშათა პარტიის საზაფხულო უნივერსიტეტის დახურვაზე ჩრდილოეთ უნგრეთის ქალაქ ტატაში უნგრეთის სოციალისტური მუშათა პარტიის პოლიტაღმასკომის წევრმა, ცენტრალური კომიტეტის მდივანმა ე. კოვაჩმა. ჯერ კიდევ პარტიული ფორუმის დაწყებამდე, მის დელეგატებს უნდა ჩამოუყალიბდეთ საერთო აზრი რესპუბლიკის განვითარების მთავარ პრობლემებზე, უნდა ნმდნენ უნგრეთის სოციალისტური მუშათა პარტიის პროგრამისა და მისი წესდების შინაარსის თაობაზე, უნგრეთის სოციალისტური მუშათა პარტიის საზაფხულო უნივერსიტეტმა დიდად შეუწყო ხელი ამას, თქვა ორატორმა.

უნივერსიტეტის საზაფხულო სწავლებაზე ჩამოვიდა უნგრეთის სოციალისტური მუშათა პარტიის დაახლოებით 900 აქტივისტი ქვეყნის ყველა კუთხიდან. მათ ერთმანეთს გაუზიარეს გამოცდილება საზოგადოებრივი აზრის ჩამოყალიბების თაობაზე, განიხილეს პარტიის პოლიტიკის პროპაგანდის საკითხები.

უშიშროების საბჭოში

მორიგი რეზოლუცია ნამიბიის შესახებ

ნიუ-იორკი. გაერთიანებული ერების ორგანიზაციის უშიშროების საბჭომ ხანგრძლივი კონსულტაციების შემდეგ ერთხმად მიიღო რეზოლუცია ნამიბიის შესახებ.

რეზოლუცია შეიცავს მოთხოვნას ყველა დაინტერესებული მხარის, უწინარესად სამხრეთ აფრიკის რესპუბლიკის მიმართ, ზუსტად დაიცვან უშიშროების საბჭოს 435-ე და 632-ე რეზოლუციები ნამიბიისათვის დამოუკიდებლობის მინიჭების შესახებ.

უშიშროების საბჭომ მოითხოვა დაძალონ კომანდოსების ყველა ქვეგანაყოფი, კერძოდ „კუფუტი“, და მათი საკომანდო სტრუქტურები. რეზოლუცია მოუწოდებს გაერთიანებული ერების ორგანიზაციის გენერალურ მდივანს შეისწავლოს საკითხი, რამდენად შეესაბამება გუერთიანებული ერების ორგანიზაციის გარდამავალ პერიოდში ნამიბიისათვის დახმარების გაწევის ჯგუფის სამხედრო კომპონენტი და პოლიციელთა საკონტროლო ქვეგანაყოფების რიცხვი მათ წინაშე დგომამდე ამოცანებს. მიღებულ დოკუმენტში აგრეთვე ნათქვამია, რომ საჭიროა არჩევითი პროცესის შესახებ მთელი კანონმდებლობა შეესაბამებოდეს ამ ქვეყანაში მოწესრიგების გეგმის დებულებებს.

უშიშროების საბჭომ მთლიანად დაუჭირა მხარი გენერალური მდივნის ძალისხმევას 435-ე რეზოლუციის განხორციელებისათვის. ამავე დროს რეზოლუცია მოუწოდებს ყველა დაინტერესებულ მხარეს ყოველნაირად შეუწყონ ხელი ნამიბიაში ისეთი პირობების შექმნას, რომლებიც საშუალებას მისცემს მის ხალხს თავისუფლად და დაუშინებლად მონაწილეობდეს არჩევნებში და მოიპოვოს დამოუკიდებლობა.

როგორია დასავლეთის პოზიცია

ინგლისის პრესა ბალტიისპირეთის შესახებ

ლონდონი. ინგლისის მემარჯვენე მიმართულების მთელი რიგი გაზეთები ამ ბოლო დღეებში გამოდიან გამაფრთხილებელი განცხადებებით საბჭოთა ბალტიისპირეთის რესპუბლიკების ნაციონალისტური და ექსტრემისტული ელემენტების მიმართ, რათა მათ არ გააზვიადონ თავიანთი აქციების შესაძლო გავლენა აღმოსავლეთსა და დასავლეთ შორის ურთიერთობის განვითარებაზე და ნუ იქნებიან ამასთან დაკავშირებით დასავლეთის სახელმწიფოთა მხრივ რაიმე კონკრეტული დახმარების იმედით.

„ბალტიისპირეთის რესპუბლიკების ნაციონალისტური მოძრაობის ლიდერებს, — პირდაპირ აღნიშნავს „დეილი ტელეგრაფი“, — არ ეგების გააზვიადონ თავიანთი პრობლემების მნიშვნელობა მსოფლიო მასშტაბით. დასავლეთს გარკვეულწილად ესმის, რომ საბჭოთა ხელმძღვანელობისათვის ძნელია შეურიგდეს იმ აზრს, რომ საბჭოთა კავშირის ერთ-ერთი რესპუბლიკა გავა მისი შემადგენლობიდან და ამით პრეცენდენტს შექმნის, გორბაჩოვმა ნაციონალისტურ მოძრაობას თვითმმართველობის ბარაქიანი წილი შესთავაზა“. ამაზეა ლაპარაკი გაზეთ „ფაინენშლ ტაიმსშიც“. ეხება რა დასავლეთის ურთიერთობის ქალაქ ტატაში უნგრეთის სოციალისტური მუშათა პარტიის პოლიტაღმასკომის წევრის, ცენტრალური კომიტეტის მდივანმა ე. კოვაჩმა. ჯერ კიდევ პარტიული ფორუმის დაწყებამდე, მის დელეგატებს უნდა ჩამოუყალიბდეთ საერთო აზრი რესპუბლიკის განვითარების მთავარ პრობლემებზე, უნდა ნმდნენ უნგრეთის სოციალისტური მუშათა პარტიის პროგრამისა და მისი წესდების შინაარსის თაობაზე, უნგრეთის სოციალისტური მუშათა პარტიის საზაფხულო უნივერსიტეტმა დიდად შეუწყო ხელი ამას, თქვა ორატორმა.

უნივერსიტეტის საზაფხულო სწავლებაზე ჩამოვიდა უნგრეთის სოციალისტური მუშათა პარტიის დაახლოებით 900 აქტივისტი ქვეყნის ყველა კუთხიდან. მათ ერთმანეთს გაუზიარეს გამოცდილება საზოგადოებრივი აზრის ჩამოყალიბების თაობაზე, განიხილეს პარტიის პოლიტიკის პროპაგანდის საკითხები.

უშიშროების საბჭოში

მორიგი რეზოლუცია ნამიბიის შესახებ

ნიუ-იორკი. გაერთიანებული ერების ორგანიზაციის უშიშროების საბჭომ ხანგრძლივი კონსულტაციების შემდეგ ერთხმად მიიღო რეზოლუცია ნამიბიის შესახებ.

რეზოლუცია შეიცავს მოთხოვნას ყველა დაინტერესებული მხარის, უწინარესად სამხრეთ აფრიკის რესპუბლიკის მიმართ, ზუსტად დაიცვან უშიშროების საბჭოს 435-ე და 632-ე რეზოლუციები ნამიბიისათვის დამოუკიდებლობის მინიჭების შესახებ.

უშიშროების საბჭომ მოითხოვა დაძალონ კომანდოსების ყველა ქვეგანაყოფი, კერძოდ „კუფუტი“, და მათი საკომანდო სტრუქტურები. რეზოლუცია მოუწოდებს გაერთიანებული ერების ორგანიზაციის გენერალურ მდივანს შეისწავლოს საკითხი, რამდენად შეესაბამება გუერთიანებული ერების ორგანიზაციის გარდამავალ პერიოდში ნამიბიისათვის დახმარების გაწევის ჯგუფის სამხედრო კომპონენტი და პოლიციელთა საკონტროლო ქვეგანაყოფების რიცხვი მათ წინაშე დგომამდე ამოცანებს. მიღებულ დოკუმენტში აგრეთვე ნათქვამია, რომ საჭიროა არჩევითი პროცესის შესახებ მთელი კანონმდებლობა შეესაბამებოდეს ამ ქვეყანაში მოწესრიგების გეგმის დებულებებს.

უშიშროების საბჭომ მთლიანად დაუჭირა მხარი გენერალური მდივნის ძალისხმევას 435-ე რეზოლუციის განხორციელებისათვის. ამავე დროს რეზოლუცია მოუწოდებს ყველა დაინტერესებულ მხარეს ყოველნაირად შეუწყონ ხელი ნამიბიაში ისეთი პირობების შექმნას, რომლებიც საშუალებას მისცემს მის ხალხს თავისუფლად და დაუშინებლად მონაწილეობდეს არჩევნებში და მოიპოვოს დამოუკიდებლობა.

ეკოლოგია

ახლა საქმეა მთავარი

ჩვენი ეკოლოგიური სიტუაცია ყველგან, მათ შორის საქართველოშიც, დღეს ეს მთელ მსოფლიოს აწუხებს და ამიტომაც მიმდინარეობს მისი გაუმჯობესებისათვის ბრძოლა ასე უკომპრომისოდ და პერმანენტულად.

მეცნიერებს მრავალი მეთოდი აქვთ დამუშავებული ბუნების გაჭუჭყიანების თავიდან ასაცილებლად და ცდებიც არა და არ ნელდება, ყველგან ცდილობენ შექმნან მცირენარჩენიანი ან უნარჩენო საწარმოო პროცესები; მაგრამ, სამწუხაროდ, საწარმოო სფეროს გამოშვების მოცულობის ზრდის გამო, რაც, თავის მხრივ, ადამიანთა მოთხოვნების ზრდასთანაა დაკავშირებული, ნარჩენების რაოდენობა მაინც მატულობს.

აქედან გამომდინარე, მწვავედ დგას საწარმოო და სხვა ნარჩენების უტილიზირებისა და შენახვის აუცილებლობის საკითხი.

ამგვარი ნარჩენების წარმოქმნის წყაროები მრავალია და, აქ მათი ჩამოთვლა შორს წაგვიყვანს. ვიტყვით მხოლოდ ერთს: სამენი მასალების, სამთო ქიმიურ, ნავთობქიმიურ, მეტალურგიულ მრეწველობასა და ზოგიერთ სხვა დარგებში ნარჩენთა რაოდენობა იმდენად დიდია, რომ მიზანშეწონილია ადგილზე მათი უტილიზირება. ასეთ საწარმოებში ფაქტიურად ეს პროცესი ტექნოლოგიური ციკლის ერთ-ერთი, ხშირად კი აუცილებელი შემადგენელი ნაწილიც უნდა იყოს. სხვა ამბავია, როდესაც საუბარია ისეთი დარგის წარმოებებზე, სადაც ნარჩენების რაოდენობა შედარებით მცირეა და მათს ადგილზე გადამუშავებას აზრი არა აქვს. საამისოდ ცენტრალიზებული გადამუშავებული წარმოებები უნდა შეიქმნას.

საბჭოთა კავშირის კანმრთელობის დაცვის სამინისტროს დადგენილებით, მავნე ნარჩენები უნდა გაუნეიტრალდეს და მოთავსდეს სპეციალურ საცავებში.

როგორც ჩვენთან, ასევე უცხოეთში არსებულ ინსტრუქციათა მიხედვით, მავნე ნარჩენები კლასებად იყოფა და ისინი მთელი საბალანო მეურნეობის „კუთვნილება“. გარდა გუუვნებლობისა, მათი გამოყენებაც ერთ-ერთი მთავარი ამოცანა და საშური საქმეა.

ჯერ კიდევ სამოცდაათიანი წლების დასაწყისში შეუდგენ მთელი რიგი ქვეყნები რეგიონალურ მავნე ნივთიერებათა საცავების შექმნას და მათს გადამუშავებასაც ინტენსიურად მიყვეს ხელი. განვითარებულ ქვეყნებში, სადაც ეკოლოგიურ სიტუაციას უკმაო ყურადღება ეთმობა, მათ კატასტროფულ მოვლენად თვლიან, ჩვენთან კი ეს საკითხი ჯერჯერობით გადაუწყვეტელია.

1983 წლის მონაცემებით (ეს წელიწადი საერთაშორისო ბუნების დაცვის წლად იყო გამოცხადებული), გფრ-ში წელიწადში 3 მილიონი ტონა ნარჩენი იყო ფიქსირებული (ე. ი. 80 კგ. ერთ მცხოვრებზე), აშშ-ში — 57 მილიონი (250 კგ.), ფინეთში — 0,4 მილიონი (80 კგ.), საფრანგეთში — 17 მილიონი. (340 კგ.) ინგლისში — მილიონი (120 კგ), ავსტრიაში — 0,1 მილიონი (30 კგ) და ა. შ. საბჭოთა კავშირის მონაცემები კი არ გაგვაჩნია, რამდენადაც დღემდე არ გამოქვეყნებულა (?!).

რა მდგომარეობაა ამ მხრივ ჩვენში? ის არსებული მონაცემები, რომლებიც საკმაო დაზუსტების მოითხოვს, საგანგაშოა! მეტი რომ არა ვთქვათ, ყველა სახის მავნე ნივთიერება, რაც კი ჰაერში, წყალში, გარუმოში გამოიყოფა და მყარი სახით გროვდება, 1,3 მილიონ ტონას ანუ ერთ კაცზე 245 კგ-ს შეადგენს წელიწადში.

ბევრ ქვეყანაში, და მათ შორის ჩვენთანაც, მავნე თუ სამრეწველო ნარჩენები ღია ცის ქვეშ ან სანაგვეებზე იყრება. სპეციალისტთა აზრით, გადაუდებელია საშინაო საცავების აგება, მათი ორგანიზებული დაზარისხება და რეალიზაციაც. აღნიშნულმა ფირმამ ჩვენც შემოგვთავაზა თანამშრომლობა.

საკავშირო მინისტრთა საბჭოს 1984 წლის 3 მაისის დადგენილებით, შესაბამის საკავშირო სამინისტროებსა და მათდამი დაქვემდებარებულ წარმოებებს დაევალათ განეზორციელებინათ საცავთა მშენებლობა ადგილობრივ ორგანოებთან შეთანხმებით და წილობრივი მონაწილეობაც კი მიეღოთ მათს მშენებლობაში. სამწუხაროდ, იმ საკავშირო დაქვემდებარების საწარმოებში, რომლებიც საქართველოში ფუნქციონირებენ, ამ მხრივ პრაქტიკულად არაფერი გაკეთებულა. იგივე მდგომარეობაა სხვაგანაც.

მონაცემები, რომელიც მემკვიდრეობით გადმოგვეცა, 1985 წელსაა შედგენილი საქართველოს სახელმწიფო შემარაგების კომიტეტის მიერ ქარხანა-დაწესებულებებიდან მოწოდებული მასალების მიხედვით. ისინი, რა თქმა უნდა, გადაჭარბებულ მოითხოვენ და ჩვენც უახლოეს დროში დავაზუსტებთ. ამ მონაცემების მიხედვით ქარხნების, დაწესებულებების, ქალაქებისა და სოფლების ტერიტორიებზე ნარჩენები 64,5 მილიონ ტონას შეადგენენ. მათი თითქმის 70 პროცენტი წიაღისეულის გადამუშავების შედეგად მიღებული და ძირითადად მეტალურგიულ, სამთო, საშენ მასალათა, ქიმიური მანუანათმშენებლობის მრეწველობის საწარმოთა მუშაობის შედეგია.

შარშან დეკემბერში, საქართველოს სსრ მინისტრთა საბჭოს დადგენილებით, როგორც იქნა, შეიქმნა სპეციალიზებული სამეცნიერო-საწარმოო გაერთიანება, რომლის ამოცანაა საწარმოო პრობლემური ნარჩენების გამოვლინება, მათი აღრიცხვა, კატალოგებისა და პასპორტების შედგენა იმ მიზნით, რომ აღნუსხვა არ დარჩეს მათი არცერთი სახეობა. ეს სამუშაოს პირველი ეტაპია. ამისდა პარალელურად, უკვე მიმდინარეობს სპეციალიზებული სატრანსპორტო საშუალებების, ავტოფეხა მანქანების შეძენა და სპეციალური საცავის დაპროექტება-მშენება.

დადგენილებით ახლადჩამოყალიბებული გაერთიანება თვითდაფინანსებაზეა დაგეგმილი, რაც, მიუხედავად სირთულეებისა, სწორად გვესახება. საკავშირო მთავრობასა და საქართველოს მინისტრთა საბჭოს დადგენილებათა საფუძველზე, ყველა საწარმო და სამინისტრო ვალდებულია: მიიღოს წილობრივი მონაწილეობა გაერთიანების ფუნქციონირებაში და მიაწოდოს მასალები, ფინეთში კი 1979 წლიდან შევიდა ძალაში კანონი ნარჩენების შეკრების, ტრანსპორტირებისა და გადამუშავების შესახებ. ამ კანონის ძალით ნარჩენების მფლობელი ვალდებულია ნარჩენები გადასცეს სპეციალურ ფირმებს, რომლებიც ნარჩენებს გადაამუშავებენ ან გაანეიტრალებენ. ამ ფირმების ფუნქციაა ნარჩენების შეგროვება, ტრანსპორტირება, გადამუშავება, ნარჩენების ნაირსახეობათა ანალიზი, ნარჩენების ნაირსახეობათა ანალიზი, ნარჩენების ნაირსახეობათა ანალიზი

მედიცინა: პრობლემები

შიდსი — სჯობს აცნობო ავტორიტეტულ განყოფილებაში

შიდსი დღეს თავზარს სცემს მთელ მსოფლიოს. დასავლეთის ბევრ ქვეყანაში მედიკოსები თერმობირთვული ომის საფრთხის შემდეგ მას უპირველეს პრობლემად თვლიან.

შიდსი იმუნოდეფიციტის ერთ-ერთი ყველაზე მძიმე ფორმაა, რომლის წინააღმდეგ ბრძოლა ჯერჯერობით უძლურია. ამიტომ ბუნებრივია, რომ ჩვენს მკითხველებს აინტერესებთ, თუ როგორი მდგომარეობაა ჩვენში, რა კეთდება შიდსისა თუ სხვაგვარ იმუნოდეფიციტთა დიაგნოსტიკის, მკურნალობისა და პროფილაქტიკისათვის.

ამასთან დაკავშირებით „კომუნისტის“ კორესპონდენტი ეხმაურება თბილისის სახელმწიფო სამედიცინო ინსტიტუტის ცენტრალური სამეცნიერო-კვლევითი ლაბორატორიის შიდსის განყოფილების გამგეს, მედიცინის მეცნიერებათა კანდიდატს თენგიზ ცერცვაძეს და რესპუბლიკური კლინიკური ინფექციური საავადმყოფოს კლინიკური იმუნოლოგიის ლაბორატორიის გამგეს ცისანა შარტავას.

— **გთხოვთ გვითხრათ, დიდი ხანია თუ არა მუშაობთ ამ თემაზე, კერძოდ, როდის ჩამოაყალიბდა თქვენი განყოფილება და ლაბორატორია?**

ცისანა შარტავა: კლინიკური იმუნოლოგიის ლაბორატორია შეიქმნა 1986 წელს, ხოლო თბილისის სახელმწიფო სამედიცინო ინსტიტუტის ცენტრალური სამეცნიერო-კვლევითი ლაბორატორიის შიდსის განყოფილება — შარშანწინ. ლაბორატორიაც და განყოფილებაც ერთ შენობაშია, სათანადო მკურნალობას იმუნური სისტემის მაკორეგირებელი პრეპარატებით, რაც ხშირად კარგ შედეგს იძლევა.

რაც შეეხება შიდსს, როგორც მისი სრული სახელწოდება — შეძენილი იმუნოდეფიციტის სინდრომი — მეუთითებს, იგი იმუნოდეფიციტის ერთ-ერთი ფორმაა. შიდსი ინფექციური დაავადებაა, მას იწვევს ვირუსი, რომელიც სხვა ვირუსებისგან განსხვავებით უშუალოდ ახიანებს ადამიანის იმუნურ სისტემას, რის შედეგადაც იგი უმწეო ხდება სხვა ინფექციებისა და სიმსივნური დაავადების მიმართ.

სადღეისოდ ცნობილია შიდსის ორი ტიპის ვირუსი. პირველი ტიპისა გავრცელებულია მთელ მსოფლიოში და იწვევს დაავადების მძიმე ფორმას, ხოლო მეორე ტიპის ვირუსი ძირითადად გვხვდება აფრიკის ქვეყნებში და ხასიათდება დაავადების შედარებით მსუბუქი ფორმით.

შიდსის ვირუსის გადაცემა ძირითადად სამი გზით ხდება: ინფიცირებული სისხლის ან მისი კომპონენტების გადასხმით; არასტერილური შპრიცების, ნემსების და სხვა ინსტრუმენტების, მათ შორის სტომატოლოგიური ინსტრუმენტების გამოყენებით; სქესობრივი კავშირით.

— **შიდსი ახალი სენია, თუ იგი აქამდეც არსებობდა? რას გვეტყოთ მსოფლიოში მისი გავრცელების არეალზე?**

ცისანა შარტავა: დიდი ცდის მიუხედავად სადღეისოდ არ არსებობს ისეთი ვაქცინა ან ფარმაკოლოგიური პრეპარატი, რომელიც საიმედოდ დაიცავდა ადამიანს იმ დაავადებისაგან. ამიტომ ჯერ-ჯერობით შიდსთან ბრძოლის ერთადერთი ეფექტიანი საშუალებაა მისი პროფილაქტიკა.

— **არის თუ არა რესპუბლიკაში პირობები შიდსის სადიაგნოსტიკო გამოკვლევების ჩასატარებლად, რა კეთდება დაავადების წინააღმდეგ ბრძოლის გასაძლიერებლად?**

თენგიზ ცერცვაძე: საქართველოს სსრ ჯანდაცვის სამინისტროს შიდსთან ბრძოლა უმნიშვნელოვანეს ამოცანად მიიჩნია. რესპუბლიკაში შეიქმნა შიდსთან ბრძოლის სპეციალიზებული სამსახური თავისი ინფრასტრუქტურით. სადღეისოდ თბილისში, სოხუმში ბათუმში, ჭუთაისში, სამტრედიაში, გორსა და გურჯაანში მუშაობს 10 უახლესი იმპორტული აპარატურით აღჭურვილი შიდსის სადიაგნოსტიკო ლაბორატორია. თბილისში რესპუბლიკურ კლინიკურ ინფექციურ საავადმყოფოსთან (ჰაერლოვის 16) და საქართველოს შავი ჯვრის სისხლის სისხლისმიღების სადგურთან (ასათიანის 7) შექმნილია შიდსზე ანონიმური გამოკვლევის კაბინეტები. მალე რესპუბლიკაში შეიქმნება კიდევ 25 შიდსის სადიაგნოსტიკო ლაბორატორია.

ღონისძიებებმა გარკვეული ნაყოფიც გამოიღო. პრაქტიკულად აღარ ხდება სისხლის გადასხმა წინასწარ შიდსზე შემოწმების გარეშე. მიმდინარეობს ყველა ნარკომანის, ვენერიული ავადმყოფის, ცხელებიანი ავადმყოფის, ორსულებისა და ზოგიერთი სხვა რისკ-ჯგუფში შემავალი პირის უთუო გამოკვლევა, უწინარესად კი იმ პირებისა, რომლებსაც ურთიერთობა ჰქონდათ შიდსით დაავადებულებთან თუ ვირუსმატარებლებთან.

დღემდე საქართველოში, ისევე, როგორც სხვა რესპუბლიკებში, ტარდება მხოლოდ წინასწარი (სკრინინგული) გამოკვლევები, ხოლო შემდეგ ყველა საეჭვო სისხლი შესამოწმებლად იგზავნება მოსკოვში, ვინაიდან მთელ კავშირში მხოლოდ მოსკოვის რამდენიმე ინსტიტუტს აქვს სათანადო აღჭურვილობა და დიაგნოსტიკუმები.

მალე სიტუაცია პრინციპულად შეიცვლება. თბილისში შეიქმნა შიდსთან ბრძოლისა და პროფილაქტიკის რესპუბლიკური ცენტრი საკუთარი ლაბორატორიული, ეპიდემიოლოგიური, დისპანსერული და კლინიკური განყოფილებებით. იგი შეასრულებს შიდსის საბოლოო დიაგნოსტიკისათვის საჭირო ყველა გამოკვლევას, განახორციელებს ავადმყოფთა და საეჭვო პირთა დისპანსერიზაციასა და მკურნალობას.

გვაქვს სხვა პრობლემებიც. საქმე ის არის, რომ ჩვენს ლაბორატორიებს გაცილებით მეტი გამოკვლევის ჩატარება შეუძლიათ, მაგრამ ჩვენთან, პაციენტი არ მოდის. ამიტომ მივმართავთ ჩვენი რესპუბლიკის ყველა მოქალაქეს, აგრეთვე ჯანდაცვის ორგანოებს — გამოიჩინონ პასუხისმგებლობა და სიფხიზლე და უფრო აქტიურად გამოგვეხმაურონ, რათა რაც შეიძლება მეტი ადამიანი გამოვიკვლიოთ. პირველ რიგში ეს ეხებათ ჰომოსექსუალისტებს, მეძავებს, იმ პირებს, რომლებსაც ჰქონდათ შემთხვევითი სქესობრივი კავშირები, აგრეთვე, საზღვარგარეთ ხანგრძლივი მივლინებიდან დაბრუნებულთ, და კიდევ იმათ, ვინც ბოლო წლებში გაიკეთა ოპერაცია ან გადაისხა სისხლი, ვისაც შიდსის კლინიკური სიმპტომები აღენიშნება.

ქარგად ვიცით, რომ დღეს ქვეყნის მრავალ სფეროში უჭირს, მაგრამ შიდსის პრობლემა ამ ფონზეც კი იმდენად მწვავეა, რომ აუცილებლად უნდა გამოინახოს საჭირო სახსრები, მათ შორის ვალუტაც, რათა სამედიცინო დანიშნულებისათვის უზრუნველვყოთ ერთჯერადი სმარების ინსტრუმენტებით, შიდსის დიაგნოსტიკისა და ქირურგიისათვის საჭირო აპარატურით, დიაგნოსტიკუმებითა და პრეპარატებით. წინააღმდეგ შემთხვევაში ჩვენ ვერ ავიცილებთ შიდსის ეპიდემიას, აქედან გამომდინარე უმძიმესი შედეგებით.

ესაუბრა
ნორა ნორაკიძე.

„კომუნისტის“ ფოტოკონკურსი

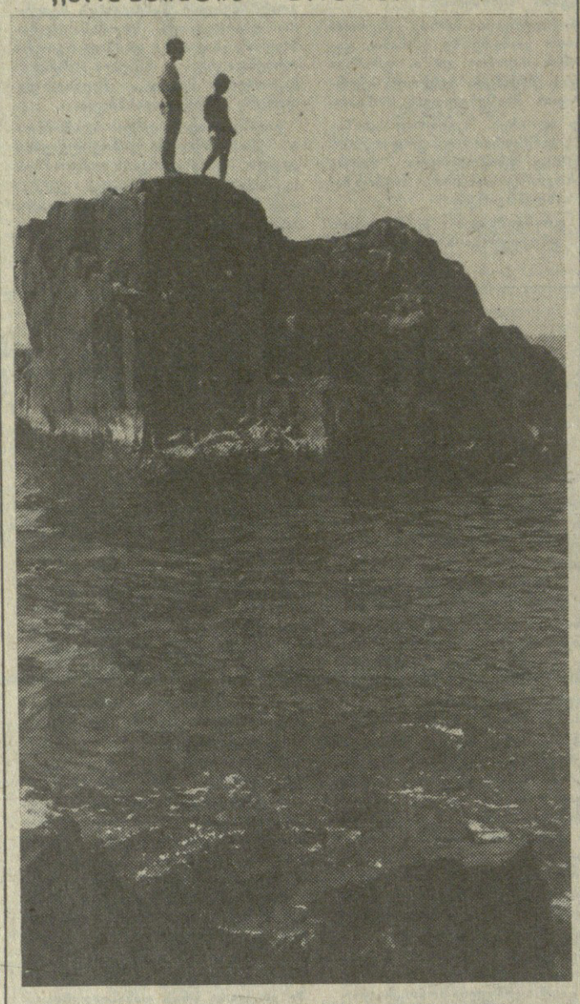

არდადეგები. ჯუარა დათუაშვილის ფოტო.

შოთა ქურციძე

ქართულმა მწერლობამ, რესპუბლიკის ჟურნალისტთა კორპუსმა, ინტელიგენციამ დიდი დანაკლისი განიცადეს: ხანგრძლივი, მძიმე ავადმყოფობის შემდეგ გარდაიცვალა სსრ კავშირის მწერალთა კავშირის წევრი, სკკპ წევრი 1941 წლიდან, გაზეთ „საბჭოთა აჭარის“ ყოფილი რედაქტორი, საქართველოს სსრ დამსახურებული ჟურნალისტი შოთა ისიდორეს ძე ქურციძე.

შ. ქურციძე დაიბადა 1917 წელს ოზურგეთში, მოსამსახურის ოჯახში. 1934 წელს იქვე დაამთავრა პედაგოგიური ტექნიკუმი და სწავლა განაგრძო ქუთაისის ალ. წულუკიძის სახელობის პედაგოგიურ ინსტიტუტში. სასწავლებლის დამთავრების შემდეგ შრომითი საქმიანობა დაიწყო გაზეთ „ინდუსტრიული ქუთაისის“ რედაქციაში, იყო სტილისტი, განყოფილების გამგე, პასუხისმგებელი რედაქტორის მოადგილე, პასუხისმგებელი რედაქტორი.

სკკპ ცენტრალურ კომიტეტთან არსებული უმაღლესი პარტიული სკოლის დამთავრების შემდეგ, 1949-52 წლებში იგი მუშაობდა ჯერ გაზეთ „საბჭოთა აჭარის“, შემდეგ კი ქუთაისის სათლქო გაზეთ „სტალინელის“ რედაქტორად. 1953-58 წლებში ისევ გაზეთ „საბჭოთა აჭარის“ რედაქტორია. შ. ქურციძე სხვადასხვა დროს იყო საქართველოს პოლიტიკური და მეცნიერული ცოდნის გამავრცელებელი საზოგადოების აჭარის განყოფილების პასუხისმგებელი მდივანი, ჟურნალ „ლიტერატურული აჭარის“ რედაქტორი, გამომცემლობა „საბჭოთა საქართველოს“ აჭარის რედაქციის გამგე, აჭარის ასსრ მინისტრთა საბჭოსთან არსებული რადიომაუწყებლობის სახელმწიფო კომიტეტის თავმჯდომარე. 1971 წელს შ. ქურციძე კვლავ გაზეთ „საბჭოთა აჭარის“ რედაქტორად დანიშნეს, სადაც 1985 წლის ოქტომბრამდე, პენსიაზე გასვლამდე მუშაობდა.

ფართო და მრავალმხრივი იყო შ. ქურციძის მოღვაწეობის ინტერესები. იგი სრულიად ახალგაზრდა ჩაება ლიტერატურულ საქმიანობაში, დაუღალავად იღვწოდა ქართული მწერლობის განვითარებისა და პოპულარიზაციისათვის. დიდია შ. ქურციძის დამსახურება აჭარაში მხატვრული სიტყვის, კერძოდ, ლიტერატურულ-მხატვრული კრიტიკის განვითარებაში. მისი წიგნები „ახალი ადამიანის სახე საბჭოთა ლიტერატურაში“, „ლიტერატურული წერილები“, „ხალხთა ძმობისა და მეგობრობის იდეა ქართულ ლიტერატურაში“, „მხატვრული სიტყვის განვითარება აჭარაში“, „ანტონ ფურცელაძის ლიტერატურულ-ესთეტიკური შეხედულებანი“, „ჭაბუკი იყო, ქრბუქი იყო“, „წარსულის ფურცლები“ და სხვები აღბეჭდილია პუბლიცისტური სიმძაფრით, საკითხის ღრმა ცოდნითა და ცხოვრებისეული გამოცდილებით.

შ. ქურციძე არაერთგზის იყო არჩეული აჭარის ასსრ უმაღლესი საბჭოს დეპუტატად, აჭარის ასსრ უმაღლესი საბჭოს პრეზიდიუმის თავმჯდომარის მოადგილედ, პარტიის აჭარის საოლქო კომიტეტის წევრად, აჭარის ასსრ ჟურნალისტთა კავშირის გამგეობის თავმჯდომარედ. დაჯილდოებული იყო ორი „საპატიო ნიშნის“ ორდენით, მედლებით.

ქეთილშობილი ადამიანის, შეშმარიტი პატრიოტისა და მოქალაქის, ახალგაზრდების გულისხმიერი მეგობრისა და აღმზრდელის შოთა ქურციძის სახელი მშობელი ქვეყნის და ხალხის უანგარო სამსახურის ნათელ მაგალითად დარჩება.

საქართველოს ჟურნალისტთა კავშირი, გაზეთ „საბჭოთა აჭარის“ რედაქცია.

ძმობის ფესვები

აბრამ საპირი: ბედნიერი ვარ, საქართველოს ვიხსენებ!

საქართველოს ჟურნალისტთა კავშირის მოწვევით ჩვენს ქვეყანაში ჩამოვიდა ისრაელის ჟურნალისტთა დელეგაცია, რომელსაც ჩვენი ყოფილი თანამემამულე, ამჟამად ისრაელის მკვიდრი, აბრამ საპირი (სეფიაშვილი) ხელმძღვანელობს. ბატონი აბრამი ქართველი ებრაელებისა და საქართველოსთან კულტურულ-მეგობრული კავშირის რუსთაველის საზოგადოების დამაარსებელი და თავმჯდომარე, გაზეთი „ალია საქართველოდან“. გამომცემელი და მთავარი რედაქტორია. მოსკოვში ჩვენი სპეციალური კორესპონდენტი შალვა სვანი შეხვდა მას და ინტერვიუ ჩამოართვა.

— პირადად ჩემი და ჩემი კოლეგების სახელით მინდა გულწრფელი მადლობა გადავუხადო საქართველოს ჟურნალისტთა კავშირს, რომელმაც საშუალება მოგვცა ვეწვეოდით საქართველოს, ჩვენს მშობლიურ მიწა-წყალს. აქ ხომ ჩვენი წინაპრები დაიბადნენ და გაიზარდნენ. ქართველი და ებრაელი ერების ძმობა და მეგობრობა 26 საუკუნეს ითვლის. თუ ჩვენს ისტორიას თვალს გადავავლებთ, უთუოდ შევნიშნავთ, რომ ამ ერებს შორის ყოველთვის სუფევდა ურთიერთპატივისცემა, დიდი სიყვარული და, რაც მთავარია, „შალომი“ (მშვიდობა). წარმოშობით ბათუმიდან გახლავართ. 17 წელია ისრაელში ვცხოვრობ და ვმოღვაწეობ, მსოფლიოს მრავალ ქვეყანაში მომიხდა ყოფნა. მაგრამ მერწმუნეთ, ვერ დავასახელებ სხვა რომელიმე ერს, ქართველსავით რომ უყვარდეს სხვისი ერის შვილები. საქართველომ თავისი არსებობის მანძილზე ბევრი სხვა ერის წარმომადგენელი შეიკედლა, მოეფერა, გულსკარი გაუღო. ებრაელობასაც, როდესაც ყველაზე ძლიერ ფაშიზმი და, სწორედ საქართველომ გაუწოდა ხელი, საკუთარი შვილივით მიიღო და გვერდში ამოიყენა. დიდი მადლობა საქართველოს, დიდი მადლობა მთელ ქართველ ერს. 26 სექტემბერს მანძილზე საქართველოში მცხოვრები ებრაელები ყოველდღიურად გრძნობდნენ და გრძნობენ ქართველების სიყვარულსა და სითბოს, ამ სიყვარულმა, დიდმა პატივისცემამ გადაგვაწყვეტინა ისრაელის ჟურნალისტებს გვწვეოდით მათ სტუმრად; თუმცა მე და ჩემი კოლეგები თავს სტუმრად არ ვგრძნობთ, ჩვენ ხომ აქ დავიბადეთ, აქ ავიზდით ფეხი, აქ შევისწავლეთ ბრძენი იაკობ გოგებაშვილის „დედა ენა“...

რუსთაველის საზოგადოება ისრაელში 1976 წელს შეიქმნა, მასში გაერთიანდა ქართველი ებრაელობის ინტელიგენციის მოწინავე, პროგრესული ძალები. ეს საზოგადოება მიზნად ისახავს ქართველი და ებრაელი ერების მეგობრობის უფრო გაღრმავებას, ქართველი ებრაელების ძველი სამშობლოს, ისრაელისა და მისი დედობილის დაძმობილებას და დამეგობრებას. მოგეხსენებათ, „ალია“ (ამოსვლა) ისრაელში საქართველოდან და საბჭოთა კავშირიდან დაიწყო 1972 წელს. ჩასულ ხალხს აუცილებლად სჭირდებოდა ინფორმაციის წყარო. ამიტომ ყველაფერი უნდა გაგეთებულიყო იმისათვის, რომ მათ არ დაეკარგებინათ მშობლიური ენა. სწორედ ამ მიზნით შეიქმნა გაზეთი „ალია საქართველოდან“. მისი პირველი ნომერი საზოგადოებამ 1973 წელს იხილა ე. ი. ერთი წლის შემდეგ, რაც საქართველოდან ისრაელში ჩავედი.

მე პოლიტიკური მოღვაწე არა ვარ, მაგრამ მთელი პასუხისმგებლობით მინდა გავაცხადოთ, რომ სწორედ ბატონ მიხეილ გორბაჩოვისა, საჯაროობისა და გარდაქმნის პოლიტიკამ გააორკეცა საბჭოთა კავშირის ავტორიტეტი მთელს მსოფლიოში. ამ პოლიტიკის შედეგია ისიც, რომ დღეს ბევრი საბჭოთა მოქალაქე ყოველგვარი დაბრკოლების გარეშე მიემგზავრება საზღვარგარეთ ტურისტული საგზურით, ადრეო მიწევდით, სწორედ ამ პოლიტიკის შედეგია ისიც, დღეს რომ ჩვენ აქ ვიმსჯელებთ, როგორც ისრაელის ქვეყნის წარმომადგენლები. მიმეჩქარება საქართველოში, ჩემი ნათესავების, მეგობრების, ჩემი საყვარელი მიწის ნახვა მწყურია, ღრმად ვარ დარწმუნებული, ჩვენ ერთმანეთის გაცნობა არ დაგვიგვიანებია, ჩვენ ხომ ორი ძმური ერის შვილები ვართ.

წინასწარ ვამბობ: გამარჯობა ჩემო საყვარელო საქართველოვ, ღმერთმა ხელი მოგმართოს! გაუმარჯოს მშვიდობას! — თქვა ბატონმა აბრამმა.

ამინდი

დღეს დასავლეთ საქართველოში მოსალოდნელია წვიმა, ზოგან ძლიერი, დასავლეთის ქარი 9-14, ალავ-ალაგ 15-20 მეტრი წამში, ტემპერატურა — ბარსა და მთაში 23-28, მაღალმთიანეთში 15-20 გრადუსი.

აღმოსავლეთ საქართველოში — ცვალებადი მოღრუბლულობა, ღამისთი ხანმოკლე წვიმა, ჭექა-ქუხილი, შესაძლებელია სეტყვა, დასავლეთის ქარი 9-14, ზოგან 17-22 მეტრი წამში, ტემპერატურა ბარში 29-34, მთაში 27-32, მაღალმთიანეთში 22-27 გრადუსი.

თბილისში: ღამისით ხანმოკლე წვიმა, ჭექა-ქუხილი, ძრნდილო-დასავლეთის ქარი 9-14, ქარკვეს გარეუბნებში 17-22 მეტრი წამში, ტემპერატურა — 32-34 გრადუსი.

საქართველოს სსრ საავტომობილო ტრანსპორტის და გზების სამინისტროს სასწავლო კომბინატი და საქართველოს სსრ სახალხო განათლების სამინისტროს № 120 პროფესიულ-ტექნიკური სასწავლებელი აცხადებენ მოსწავლეთა მიღებას ავტომატრანსპორტო სპეციალობათა „დ“ კატეგორიის მძღოლების მოსამზადებლად 1989-1990 სასწავლო წელს.

სასწავლებლად მიიღებიან 21 წლისა და მეტი ასაკის მჭონე ახალგაზრდები, რომელთაც აქვთ საშუალო განათლება.

სასწავლო კომბინატი ამზადებს ავტომობუსებისათვის „დ“ კატეგორიის მეორე კლასის მძღოლებს, 120-ე პროფესიულ ტექნიკურ სასწავლებელი კი „დ“ კატეგორიის მძღოლების გარდა ამზადებს ტრამვაისა და ტროლეიბუსების მძღოლებს. სწავლის ხანგრძლივობა ავტობუსის და ტრამვაის მძღოლთათვის 5 თვეა, ტროლეიბუსის მძღოლებისათვის კი 6 თვე. მოსწავლეებს ეძლევათ სტიპენდია თვეში 150 მანეთის ოდენობით. სწავლის დრო თვეებში უწყვეტ სამუშაო სტაჟად, სასწავლებლის დამთავრების შემდეგ მძღოლები უზრუნველყოფილი იქნებიან სამუშაოთი თბილისის სამგზავრო ავტოსატრანსპორტო საწარმოებში. სასწავლებელში ჩარიცხვა აწარმოებს სასწავლო წლის განმავლობაში, სასწავლებელში ჩასარიცხად საჭიროა: განცხადება, საშუალო განათლების ატესტატი (დედანი), სამედიცინო ცნობა, შრომის წიგნაკი ან ცნობა უმუშევრობის შესახებ, ცნობა საცხოვრებელი ადგილიდან, ოთხი ფოტოსურათი 3X4, პასპორტსა და სამხედრო ბილეთს წარადგენს პირადად.

დაწვრილებითი პირობების გაცნობად მიმართეთ შემდეგ მისამართზე:

ქ. თბილისი, ტელმანის ქ. № 80, თბილისის სატრანსპორტო გერმოანეზი (ავტრების განყოფილება) ელსნომერი: 34-61-27;

ქ. თბილისი, ორხევი, ამქვლდიანის ქ. № 3, სასწავლო კომბინატი, ელსნომერი 73-56-89;

ქ. თბილისი, მაუშაოანის ქ. № 85, № 120 პროფესიულ-ტექნიკური სასწავლებელი, ელსნომერი 74-59-06.

რედაქტორის მოადგილე
მ. შარიქაძე.

საშური საქმე

ხარვეზები საქართველოს ბეჭდვითი პროდუქციის ბიბლიოგრაფირებაში

ცნობილია, რომ ქართული გამოცემების ბიბლიოგრაფია 1924 წლიდან დაიწყო, ხოლო ქართული ეროვნული ბიბლიოგრაფია — 1939 წლიდან. მაშასადამე, ამით დამთავრდა ის პერიოდები, რომლებიც ქართული ბეჭდვითი პროდუქციის ბიბლიოგრაფირებაში ეგულისხმება. აქ შეიძლება დავასახელოთ ზოგიერთი ანალიტიკური ბიბლიოგრაფია ცალკეული პერიოდული გამოცემებისა (ჟურნალ „მნათობის“ ანალიტიკური ბიბლიოგრაფია სამ ტომად, 1924-1982 წლები. ჟურნალ „მეცნიერება და ტექნიკის“ ანალიტიკური ბიბლიოგრაფია 1949-1980 წლებისა; ქართული სახვითი ხელოვნების ანალიტიკური ბიბლიოგრაფია, 1924-1945 წლები; ქართული ლიტერატურული კრებულებისა და ჟურნალების ანალიტიკური ბიბლიოგრაფია 1921-1941 წლები. გამომცემლობაში გადაცემულია ჟურნალ „საბჭოთა ხელოვნების“ ანალიტიკური ბიბლიოგრაფია 1924-1980 წლებისა და სხვ.), რომლებიც გარკვეულ წლად ავსებენ სარეგიონებს, მაგრამ პრობლემა ძირითადად გადაუჭრელი რჩება.

იმისათვის, რომ თვალნათლივი იყოს ამ დარგში არსებული ხარვეზები, შევეცადეთ ჩამოვთვალოთ სურათი დავხატოთ.

შესაძლებელია „ქართული წიგნის ბიბლიოგრაფია“ 1950 წლიდან დღემდე, თუნდაც 1985 წლამდე, არ გვაქვს აგრეთვე შედგენილი საქართველოში გამოცემული ხელოვნების ალბომების (ფერწერა, გრაფიკა, ქანდაკება, ხელოვნების ისტორიკოსებისათვის, ეკონომისტებისათვის, ფილოლოგებისა და ფილოსოფოსებისათვის, იდეოლოგიური დარგის მუშაკებისა და სხვა მრავალთათვის? აი, ვის სჭირდება ნამდვილად ბიბლიოგრაფიული წყაროები...

ყურადღებას კიდევ ერთ უაღრესად მტკივნეულ საკითხზე გავამახვილებთ. ეს არის დარგობრივი და თემატური ბიბლიოგრაფიული საძიებლების საქმე. ამ მხრივ ისეთი ჩამორჩენა გვაქვს, რომ უხერხულადაც კი მიგვაჩნია არსებული ორიოდე ბიბლიოგრაფიული საძიებლის დახასიათება. აღარაფერს ვამბობთ მეორე საუნებურის ბიბლიოგრაფიაზე.

სიტყვას აღარ გავაგრძელებთ, გუდჭრობთ, ნაოლად გამოკეთია საოქმელი. ესეც საკითხავი, ჩვენმა თაობებმა მომავალ თაობებს რატომ უნდა დაუტოვონ მემკვიდრეობად ამდენი თავსატეხი. დავუფიქრდეთ და წარმოვიდგინოთ, როგორ ამუხრუჭებს ჩვენს წინსვლას, ჩვენი საზოგადოების განვითარებას ის, რომ ეს პრობლემები დროზე არ წყდება.

ნუთუ იმათთვის, ვისაც ეს ეხება, იმდენად არაფერს ნიშნავს ქართულ პრესაში ამდენჯერ დასმული საკითხი, რომ არა და არ იქნა, მას თავი ვერ დაადგეს.

დასასრულ, გვებადება კითხვა— ამ აუცილებელი საქმის თავმოყვარეობას უწყებრივი დაქსაქსულობის შედეგი ხომ არ არის? ან, რომ საქართველოს სსრ სახელმწიფო კომიტეტს, საერთო ხელმძღვანელი კი (სახელმწიფო კომიტეტის ან მინისტრთა საბჭოსთან არსებული სამმართველოს სახით) არ ჰყავს?

დავფიქრდეთ ამაზეც.

ალექსანდრე ირემაშვილი,
საქართველოს სსრ მეცნიერებათა აკადემიის ცენტრალური ბიბლიოთეკის განყოფილების გამგე;
ნუნუ აბუაშვილი,
ბიბლიოგრაფიოსი.

სპორტის ამბები

ფეხბურთის ტალღაზე

უმაღლესი ლიგის ფეხბურთელთა საკავშირო ჩემპიონატის ოცდამესამე ტურის გუშინწუხელი კალენდარული მატჩების შედეგები ასეთია: კიევის „დინამო“-„ტორპედო“ — 2:2, „არარატი“-მოსკოვის „დინამო“ — 0:0, „ლოკომოტივი“-„როტორი“ — 0:0, მინსკის „დინამო“-„მეტალისტი“ — 0:1, თბილისის „დინამო“-„ჩერნომორეცი“ — 0:0.

ქვემოთ გთავაზობთ გათამაშების ცხრილს, რომელშიც არ არის შეტანილი „პამირისა“ და „სპარტაკის“, აგრეთვე „მახტარორისა“ და „დნეპრის“ გუშინდელ შეხვედრათა შედეგები:

	თ.	მ.	ფ.	წ.	ბ.	ქ.
„სპარტაკი“	22	14	7	1	42-14	35
„ცსკა“	23	12	5	6	31-22	29
„დნეპრი“	22	12	4	6	30-22	28
„დინ.“ კ	23	9	10	4	27-17	28
„მეტალ.“	23	9	8	6	24-20	26
„ტორპ.“	23	8	10	5	24-17	26
„ჩერნ.“	23	8	8	7	26-27	24
„დინ.“ მნ	23	9	5	9	27-24	23
„დინ.“ მ	23	7	9	7	26-21	23
„არარატი“	23	7	5	11	21-31	19
„როტორი“	22	6	7	9	18-23	19
„პამირი“	22	6	7	9	17-27	19
„დინ.“ თბ	22	4	10	8	17-22	18
„შახტ.“	22	7	3	12	16-23	17
„ლოკომ.“	23	4	6	13	12-26	14
„ზენიტი“	23	3	8	12	15-37	14

ტელევიზია — პარასკევი, 1 სექტემბერი

თბილისი

პირველი პროგრამა. 12.05 — ქართული სატელევიზიო დოკუმენტური ფილმი „70 შეკითხვა“. 12.40 — ქართული დოკუმენტური ფილმი „სულხან-საბა ორბელიანი“. 13.00 — ნაშუადღევს. 13.50 — ქართული მხატვრული ფილმი „სამანიშვილის დედინაცვალი“. 15.35 — საინფორმაციო გადაშვება. 15.45 — მოსწავლეთა ზაფხულის არდადეგების გამო. სატელევიზიო კინოდარბაზი ბავშვებისათვის „ცისკარი“. მხატვრული ფილმი „სოფელს ურჩხული სწვევია“. 17.05 — ქართული სატელევიზიო დოკუმენტური ფილმი „ექსპედიციიდან ათამდე“. 17.35 — განცხადებები. 17.40 — მოსწავლეთათვის ჩვენი ჯან-კლუბი. 18.30 — სტუდია დიალოგი. 20.00 — მოამბე. 20.35 — ჩვენ ვეძებთ ფირმსმანს, გადაცემა II. 21.05 — სსრ კავშირის პირველობა ფეხბურთში. I ლიგა. ცსკა — „გურია“ (ლანჩხუთი). ვიდეოჩანაწერი. 22.00 — ვრემია. 22.40 — ვიდეო, ვიდეო...

მეორე პროგრამა. 12.05 — ქართული სატელევიზიო დოკუმენტური ფილმების პროგრამა. 13.00 — „ნაშუადღევს“. 13.50 — ქართული მხატვრული ფილმი „სამანიშვილის დედინაცვალი“. 15.35 — მულტიპლიკაციური ფილმების პროგრამა. 15.50 — მხატვრული ფილმი „ტყეებსა და მთებს იქით“. 17.00 — ცენტრალური ტელევიზიის გაცვლითი ფონდიდან. სატელევიზიო დოკუმენტური ფილმების პროგრამა. 17.35 — მხატვრული ფილმი „მესამე ურჩხული“. 18.45 — „მოგზაურობა ზღაპრებისა და ფათერაკების ქვეყანაში“. კინოკონცერტი. 19.45 — მულტიპლიკაციური ფილმი. 20.00 — მოამბე. 20.35 — ფილმ-სპექტაკლი „კრაკოველები და მთიელები“. 22.00 — „ვრემია“.

მოსკოვი

პირველი პროგრამა. 7.30 — „120 წუთი“. 9.35 — დოკუმენტური ტელეფილმები სასწავლო წლის დაწყების გამო. 10.05 — „მიხაილო ლომონოსოვი“. მეორე ფილმის მეორე სერია. 11.20 — „ადამიანის ინსტიტუტი“. 12.20 — „...თექვსმეტ წლამდე და უფროსი ასაკისა“. 13.05 — მულტფილმები. 13.40 — სასწავლო წლის დაწყების გამო. ტელემაყურებელთა კითხვებს უპასუხებს სსრ კავშირის სახალხო განათლების სახელმწიფო კომიტეტის თავმჯდომარე გ. იაგოდინი (განმეორებით). 16.30 — დოკუმენტური ფილმი „ცეცხლოვანი ქვიშა“. 18.00 — „ტყავის ბურთის“ კლუბის პრიზი“. 18.45 — „მოგზაურობა ზღაპრებისა და თავგადასავლების ქვეყანაში“. კინოკონცერტი. 19.45 — დღეს მსოფლიოში. 20.00 — „გაფიცვის შემდეგ“. ტელესარკვევი. 20.20 — სსრკ სახტელერადიოს რუსული სიმღერის გუნდის ბაიანისტთა კვინტეტის კონცერტი. 20.40 — „მიხაილო ლომონოსოვი“. მეორე ფილმის მესამე სერია. 22.00 — „ვრემია“. 22.40 — „ეს იყო... იყო...“. 23.00 — „თვალსაზრისი“. 0.45 — მულტფილმები.

მეორე პროგრამა. 9.00 — დილის ვარჯიში. 9.15 — სამეცნიერო-პოპულარული ფილმი. 9.35 და 10.35 — ლიტერატურა. V კლასი. გამოცანა. 9.55 — დოკუმენტური ფილმი „ლურჯი მთების იქით“. 10.05 და 12.15 — ინგლისური ენა. 10.55 — უცხო ენები ტელევიზიით. 11.40 და 12.45 — გარემოს სამყარო. I კლასი. 12.05 — ახალი ამბები. 13.05 — ფილმ-კონცერტი. 14.00 — ახალი ამბები. 14.10 — მხატვრული ტელეფილმი „მივლინება“. III სერია. 18.00 — ახალი ამბები. 18.10 — მხატვრული ტელეფილმი „გაფრენა ყოვნდება“. 19.25 — გრიგი. სიმფონიური ცეკვები. 20.00 — მულტფილმი. 20.15 — „ტბის პირას“ (ტაშკენტი). 21.00 — „ძილი ნებისა პატარებო!“. 21.15 — რიტმული ტანვარჯიში. 21.45 — ხალხური მელოდიები. 22.00 — „ვრემია“. 22.40 — „მივლინება“. III სერია. 23.55 — საინფორმაციო გამოშვება. 0.10 — თანამედროვე ხუთჭიდაობა. ვაჟები.

კომუნისტი ინდექს 66434 უე 07921 საქართველოს კპ ცკ-ის ბაეოცეეეოლობის ორგანო. ლენინის ს. 14, იბეჭდება ოცდაათი წლისთ. საბაზეთო კორპუსი, ბოზბარაულის ქ. 1 2 3 4 5 6 7 8 9 10 11 12 13 14