პროლეტარებო ყველა ქვეყნისა, შეერთდით!

კომუნისტი

საქართველოს კომუნისტური პარტიის ცენტრალური კომიტეტის, საქართველოს სსრ უმაღლესი საბჭოს და მინისტრთა საბჭოს ორგანო

КОМУНИСТИ — ОРГАН ЦК КП ГРУЗИИ, ВЕРХОВНОГО СОВЕТА И СОВЕТА МИНИСТРОВ ГРУЗИНСКОЙ ССР

გაზეთი გამოდის 1920 წლის 3 ივნისიდან

№ 203 (20544) შაბათი, 2 სექტემბერი, 1989 წელი. ფასი 3 კაპ.

საქართველოს კომპარტიის ცენტრალურ კომიტეტში

გავაძლიეროთ კომუნისტთა პასუხისმგებლობა

საქართველოს კომპარტიის ცენტრალურმა კომიტეტმა განიხილა მუშაობა, რომელსაც პარტიის ჭიათურის საქალაქო კომიტეტი ეწევა თანამედროვე პოლიტიკური ვითარებაში პარტიული ორგანიზაციის ბრძოლისუნარიანობისა და გავლენის გასაძლიერებლად.

ხელმძღვანელობს რა XIX საყოველთაო პარტიული კონფერენციის, სკკპ ცენტრალური კომიტეტის მომდევრო პლენუმების დადგენილებებით, ნათქვამია დადგენილებაში, პარტიის ჭიათურის საქალაქო კომიტეტი მიზანდასახულად გარდაქმნის თავისი საქმიანობის სტილსა და მეთოდებს იმ მოთხოვნების საფუძველზე, რომელთა მიზანია გავაფართოოთ საჯაროობა და დემოკრატია, განვამტკიცოთ ადამიანებთან კონსტრუქციული ურთიერთობა, გავააქტიუროთ პარტიის ძირეული რეფორმების, კომუნისტების საქმიანობა რეგიონის სოციალურ-ეკონომიკური და საზოგადოებრივ-პოლიტიკური ცხოვრების გადაწყვეტაში. პრაქტიკად დამკვიდრდა შეხვედრები, საუბრები, დიალოგები პრობლემათა გადაჭრის ახალი, არასტანდარტული გზების ერთობლივი ძიება, რომლებიც ადამიანებს აწუხებთ. კადრების შემადგენლობის განახლება, ჩვეულებრივი დემოკრატიული პრინციპების, მასების აზრის გათვალისწინებით ხორციელდება. გაძლიერდა საზოგადოებრივი აქტიურობა, ეროვნული თვითშეგნების ზრდის რთული პირობების მიუხედავად, ქალაქში უზრუნველყოფილია შედარებით სტაბილური პოლიტიკური ვითარება.

პარტიის საქალაქო კომიტეტის საქმიანობაში სულ უფრო მეტად მკვიდრდება კონკრეტულობა, საქმიანი, შემოქმედებითი მიდგომა მომწიფებული პრობლემების გადაჭრაში, გაძლიერდა მომთხოვნელობა ხელმძღვანელი კომუნისტების მიმართ ეკონომიკისა და სოციალური სფეროს საბოლოო შედეგებისათვის. პრაქტიკად დამკვიდრდა ბიუროს წევრების ხელმძღვანელი პარტიული, საბჭოთა და სამეურნეო მუშაკების ანგარიშგება კომუნისტებისა და მოსახლეობის წინაშე. მიმდინარეობს ახსნა-განმარტებითი მუშაობა მეურნეობრიობის საჯარო, საარენდო, კოოპერაციული ფორმების, სამეურნეო ანგარიშისა და თვითდაფინანსების პრინციპების დანერგვისათვის. ამ მხრივ გააქტიურდა არჩიეთის ორგანოების, მასობრივი ინფორმაციის საშუალებების მუშაობა.

ამასთანავე, ხაზგასმით აღინიშნა დადგენილებაში, პარტიის საქალაქო კომიტეტის ორგანიზატორული და პოლიტიკური მუშაობა სრულად არ შეესაბამება ახლანდელი პერიოდის მოთხოვნებს. ზოგიერთი იგი არ შეესატყვისება პარტიის წევრების, კადრების პასუხისმგებლობის გაძლიერებას მათი კონკრეტული მონაწილეობისა და წვლილისათვის იმ ამოცანების განხორციელებაში, რომლებიც სწრაფად ვითარდება საზოგადოებაში, ზოგჯერ გაუბედაობასა და დაბნეულობას იჩენენ. უთმობენ რა ინიციატივას ზოგიერთ საზოგადოებრივ მოძრაობასა და ჯგუფს, პარტიული ორგანიზაციები ამით აკნინებენ თავიანთ ავტორიტეტს, არ ახორციელებენ მათთვის დამახასიათებელ როლს, საზოგადოების ავანგარდის როლს.

საქართველოს კომპარტიის ცენტრალურმა კომიტეტმა პარტიის ჭიათურის საქალაქო კომიტეტს შესთავაზა შეიმუშაოს რეგიონის შემდგომი განვითარების კონცეფცია, განსაზღვროს ყველაზე პრიორიტეტული დარგები, ამასთან გაითვალისწინოს რაიონული სამეურნეო ანგარიშის დანერგვა, რომელიც დაემყარება სრულ დამოუკიდებლობას, ხელს შეუწყობს რესპუბლიკის სახალხო მეურნეობის გადასვლას ეკონომიკური სუვერენიტეტის რელსებზე. კომუნისტებმა მთელი ძალ-ღონე უნდა მოახმარონ რეალური პოზიციური შედეგების მიღწევას სოციალურ-ეკონომიკურ განვითარებაში, ამასთან გაითვალისწინონ სამეურნეო რეფორმის მიმდინარეობის დაჩქარება, საზღვარგარეთთან ეკონომიკური კავშირურთიერთობის დამყარება, ერთობლივი საწარმოების შექმნა, სხვისი შრომის მიუთვისებლად საკუთრების სხვადასხვა ფორმების გამოყენება, სოფლად ახლებური წარმოებითი ურთიერთობის, ეფექტიანი მიწათსარგებლობის დამკვიდრება, მტკიცე გლეხურ მეურნეობათა შექმნა.

საქართველოს კომპარტიის ცენტრალურმა კომიტეტმა რაიონის პარტიულ ორგანიზაციას მოუწოდა იმოქმედოს დამოუკიდებლად და უფრო მტკიცედ, გაითვალისწინოს რეგიონის სოციალურ-ეკონომიკური და საზოგადოებრივ-პოლიტიკური ცხოვრების თავისებურებანი, არ დაელოდონ „ზემოდან“ მითითებებს, პარტიული მუშაობის ორგანიზაციის მზაზრეულ კონკრეტულ რეცეპტებს გარდაქმნის ახლანდელ ეტაპზე. განსაკუთრებული ყურადღება დაეთმო მოსახლეობის ოპერატიულ ობიექტურ ინფორმირებას ყველა იმ საკითხზე, რომლებიც მას აწუხებს.

საქართველოს კომპარტიის ცენტრალურმა კომიტეტმა დასახა რეკომენდაცია გადასინჯოს პარტიულ ორგანიზაციათა არჩევითი ორგანოების წევრების შემადგენლობა, იმ ადამიანთა შერჩევის მიზნით, რომლებსაც შეუძლიათ წარმატებით იმუშაონ თანამედროვე ვითარებაში; დანერგონ ხელმძღვანელ თანამდებობებზე არჩევა და პარტიული კომიტეტის აპარატის დაკომპლექტება საკონკურსო საფუძველზე, ამასთან გაითვალისწინონ ფართო მასების აზრი, შეარჩიონ დასაწინაურებელი კადრები როგორც კომუნისტებს, ისე უპარტიოებს შორის, წესიერი მუშაკები, რომლებსაც ნამდვილად აქვთ ავტორიტეტი, იცავენ ადამიანებთან მუშაობა, ეძებონ ასეთი მუშაკები სხვადასხვა საზოგადოებრივ მოძრაობათა წარმომადგენლებშიც.

უპირველესი ყურადღება უნდა დაეთმოს ეროვნებათშორის ურთიერთობას, სხვადასხვა ეროვნების ადამიანთა შორის პატივისცემისა და კარგი ურთიერთობის დამკვიდრებას.

საქართველოს სსრ მინისტრთა საბჭოს, რესპუბლიკის სახელმწიფო საგეგმო კომიტეტს წინადადება მიეცათ ქალაქ ჭიათურის ადგილობრივი ხელისუფლების ორგანოებთან ერთად გაითვალისწინონ ქალაქისა და მისი ზონის შემდგომ ეკონომიკურ, სოციალურ და კულტურულ განვითარებასთან, აქ დაგროვებული დისპროპორციებისა და მნიშვნელოვანი ჩამორჩენის ლიკვიდაციასთან დაკავშირებული პრობლემების გადაჭრა ეკონომიკური და სოციალური განვითარების 1990 წლისა და XIII ხუთწლედის გეგმების შემუშავების პროცესში.

მთავრობის კომისიას (ო. ვ. ქვლიძეთაია) რჩევა მიეცა დაეჩქაროს იმ საკითხთა კომპლექსის შესწავლა, რომლებიც ეხება სამთო-მომპოვებელი მრეწველობისა და „ჭიათურმანგანუმის“ კოლექტივის სოციალურ-ეკონომიკური განვითარების პერსპექტივას, ამ რეგიონის ეკოლოგიურ ვითარებას, გარემოსათვის მიყენებული ზიანის გამოსწორებას, აგრეთვე ამ მხრივ არსებული მწვავე პრობლემების დაუყოვნებლივი გადაჭრის წინადადებათა მომზადება.

რუსთაველის საზოგადოებაში

რუსთაველის საზოგადოების ყრილობა გაიმართება 4 და 5 სექტემბერს ქ. თბილისში, ფილარმონიის დიდ საკონცერტო დარბაზში.

ყრილობის დელეგატების ხელახალი რეგისტრაცია მოხდება: თბილისელი დელეგატებისათვის 2 სექტემბრის დილის 10 საათიდან 19 საათამდე, რუსთაველის საზოგადოების შენობაში (რუსთაველის პრ. 37). სხვა რაიონებიდან და ქალაქებიდან არჩეული დელეგატებისათვის — 3 სექტემბერს დილის 11 საათიდან 19 საათამდე, სასტუმრო „ვაკეში“.

ყრილობის ძველი მოსაწვევები გაუქმებულია. ყრილობის დღის წესრიგშია:

1. რუსთაველის საზოგადოების წესდების დამტკიცება;

2. რუსთაველის საზოგადოების პროგრამის დამტკიცება;

3. საქართველოს ეკონომიკური სუვერენიტეტის კონცეფციის განხილვა;

4. სხვადასხვა.

როცა ტბას პატრონი ჰყავს

პალიასტომი. ეს ტბა, რომელიც თითქმის ორი ათას ჰექტარზე გადაჰიმულა კოლხეთის დაბლობის შუაგულში — ქალაქ ფოთთან, ოდითგანვე განთქმული იყო თევზით, ხოლო მას ნაპირებზე უდაბურ უნიკალურ ტყეებში ბინადრობდა ნადირ-ფრინველი — აქ თვით მეფუნიც ნადირობდნენ, რომ არაფერი ვთქვათ ადგილობრივ თავად-აზნაურობაზე. წავიდა დრონი. უკანასკნელი ათწლეულების განმავლობაში ტბა გაღარიბდა, რადგან ტყეებს ბარბაროსულად ჩეხავდნენ, უხეშად ირღვეოდა ეკოლოგიური რეჟიმი. და აი, საქართველოში ეს უდიდესი ტბა ლამის დაღუპვის პირას აღმოჩნდა. და, მართალია, მას პატრონი ბევრი ჰყავდა, მაგრამ ტყუილად ხომ არ უთქვამთ: ორ ძიძას შუა ბავშვი დაიბრჭოო...

დიდი გაჭირვების შემდეგ ტბას, ბოლოსდაბოლოს, გამოუჩნდა ნამდვილი პატრონი — ფოთის თევზსაკერი კოლმეურნეობა „კოლხეთი“, რომელიც დაადგა ძვირფასი ჯიშის თევზის მომრავლების, სრულისტემიანი სასაქონლო თევზის მეურნეობის შექმნის კურსს. ინკუბაციით დაწყებული და სასაქონლო პროდუქციით დამთავრებული — ეი, რას ნიშნავს სრულისტემიანი მეურნეობა. აქ პირებენ ტბის ყოველ კვადრატულ მეტრზე მიილონ დაბლოებით ათი კილოგრამი ძვირფასი ჯიშის თევზი, ანუ წელიწადში სამასი ტონა, რაც კოლმეურნეობას საშუალებას მისცემს ერთი წლის განმავლობაში დაფაროს დანახარჯები.

მაგრამ საქმე მარტო ეკონომიკა როდია. მებადურები შეუთანხმდნენ მეცნიერებს ზედმიწევნით შეისწავლონ პალიასტომის ეკოლოგიური თავისებურებანი, დასახულია ტბისა და მისი მიდამოების ფლორისა და ფაუნის დაცვის პროგრამა.

სურათებზე: მჭიდრო კონტაქტით მუშაობენ სახელმწიფო საზღვარო ინსპექციის კაპიტანი იური კაპანაძე და პალიასტომის ტბის თევზის დაცვის ინსპექტორი სულიკო რუხაძე; სანაპირო თევზჭერის ბრიგადა, რომელსაც კარგ გეგმას ხელმძღვანელობს, ბადეს იღებს.

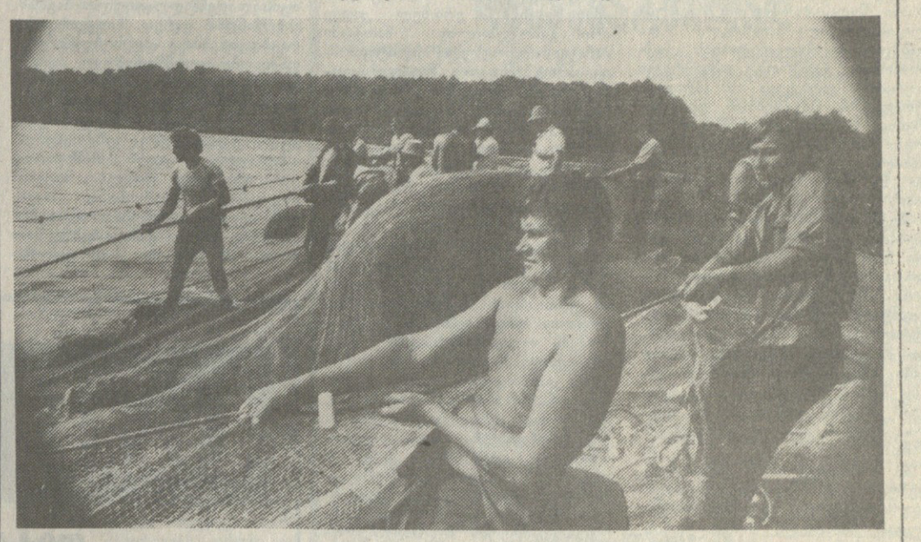

რუსთაველის საზოგადოებაში

რუსთაველის საზოგადოების ყრილობა გაიმართება 4 და 5 სექტემბერს ქ. თბილისში, ფილარმონიის დიდ საკონცერტო დარბაზში.

ყრილობის დელეგატების ხელახალი რეგისტრაცია მოხდება: თბილისელი დელეგატებისათვის 2 სექტემბრის დილის 10 საათიდან 19 საათამდე, რუსთაველის საზოგადოების შენობაში (რუსთაველის პრ. 37). სხვა რაიონებიდან და ქალაქებიდან არჩეული დელეგატებისათვის — 3 სექტემბერს დილის 11 საათიდან 19 საათამდე, სასტუმრო „ვაკეში“.

ყრილობის ძველი მოსაწვევები გაუქმებულია. ყრილობის დღის წესრიგშია:

1. რუსთაველის საზოგადოების წესდების დამტკიცება;

2. რუსთაველის საზოგადოების პროგრამის დამტკიცება;

3. საქართველოს ეკონომიკური სუვერენიტეტის კონცეფციის განხილვა;

4. სხვადასხვა.

ჩაის კრეფას და გადამუშავებას ახლა დამამთავრებელი ეტაპი დაუდგა. სწორედ ამ დროს, სექტემბერ-ოქტომბერში, ვესტუმრეთ ხონისა და წყალტუბოს კოლმეურნეობებს, საბჭოთა მეურნეობებს, გადამმუშავებელ ფაბრიკებს.

გარკვა ვერ დაუწყნებ აქაურ მეჩაიეებს, საქმის ორგანიზატორებმაც დროული თანადარიგი დაიჭირეს სეზონისათვის მოსამზადებელდ. შედეგებიც არ ირის ცუდი. ხონში, მაგალითად, 28 აგვისტოსათვის მოკრეფილია 7681 ტონა ჩაი, რაც წინა წლის შესაბამისი პერიოდის მაჩვენებელს 1405 ტონით აღემატება და წლიური გეგმის 88 პროცენტია. ურიგოდ არ გამოიყურება ხარისხობრივი მხარეც — პირველი ხარისხის ჩაი მოკრეფილის 53,3 პროცენტია.

იკვეთა მუშახელის დეფიციტი. მის შევსებას დიდად შეუწყო ხელი იჯარულ ურთიერთობაზე დაფუძნებულმა შრომის ანაზღაურების პირობებმა, იმანაც, რომ აჭარიდან ჩამოსახლებული 320 ოჯახი ნამუსიანად მოეკიდა შრომის ახალ სახეობას და რაიონის ინტერესებს, ასეთმა მიდგომამ სრულმასშტაბიანი გახადა 130 ჰექტარი გატყევებული ჩაის პლანტაცია.

მეურნეობის დირექტორს, ხალხს დიდი იმედი აქვთ, რომ სეზონის ბოლომდე გეგმის ზეციით მოკრეფენ 250-300 ტონა ჩაის ხარისხოვან ფოთოლს. ეს მით უფრო საჭიროდ მიაჩნიათ, რომ ადრე ყოველთვის ზარალიან მეურნეობას დღეს განსაკუთრებით სჭირდება ფინანსური მდგომარეობის განმტკიცება. საქმე ის არის, რომ აჭარიდან ჩამოსახლებულ ოჯახებს არა აქვთ სინათლე, წყალი, გზა, საკმაო რაოდენობით დროებითი საცხოვრებლები. საამისოდ კი არ კმარა ის 232 ათასი მანეთის მოგება, რომელიც მეურნეობის ისტორიაში პირველად წლეულს, 6 თვის შედეგებით მიიღეს. იმედოვნებენ იმასაც, რომ შინაგან საქმეთა სამინისტროს შრომა-გასწორების კოლონიების სამმართველო შეძლებს გაისტუმროს მათი ვალი — 829 ათასი მანეთი, დიდად გაგვიკვირდა, რომ მეურნეობა, რომელიც 4 მილიონამდე მანეთის პროდუქციას აწარმოებს, წლიდან-წლამდე არავითარ საშურ მასალას არ ღებულობს. მაშ, როგორ განახორციელოს სოციალური ღონისძიებები, რაც ესოდენ არის საჭირო კოლექტივის წევრებისათვის?

რაიონს უკეთესი მაჩვენებელიც ექნებოდა, ყველა კოლექტივი რომ ასეთი მონდომებით შრომობდეს. გვინდა ვერშეწუნით ახალშენის საბჭოთა მეურნეობის, გუბისა და კუბის კოლმეურნეობათა ხელმძღვანელებს ელდარ ლორიას, მიხეილ ცაგურიას და ლევან გენძებაძეს, რომ ჩაის მოსავლიანობასა და ხარისხზე უარყოფის გავლენას ახდენს აქაური რელიეფიც და კლიმატის ჰიპერტენულობაც, მაგრამ რთცა შემოწმებისას მათი პლანტაციები დათვალიერეთ, დავრწმუნდით, რომ საკმაოდ დიდ ფართობებზე საკმარისად გაუჭიანურა ფაბრიკის მშენებლობა და ახლა განსაკუთრებით საჭიროა მშენებლებსა და დამკვეთის ერთობლივი ძალისხმევა, რომ იგი მომავალი სეზონისათვის ნამდვილად ამოქმედდეს. მითუმეტეს, რომ რაიონის აგროსამრეწველო გაერთიანება, ჩაის ფაბრიკების სამშენებლო უკმარისობის გამო პიკის დღეებში იძულებულია მომარაოს ხედლეულის მიღება-ჩაბარებას ე. წ. „მცოცავ გრაფიკს“ და ჩაის ფოთოლი გადასამუშავებლად ერთიდან შეორე ფაბრიკაში გადაანაწილოს. წლეულს, მაგალითად, გუბის ჩაის ფაბრიკამ ივანდიდის ჩაის ფაბრიკიდან 6-ჯერ დამატებით მიიღო 19631 კილოგრამი ხედლეული, წულუკიძის ფაბრიკიდან კი — 2421 კილოგრამი.

დავათვალიერეთ ქ. წყალტუბოს ზონის ჩაის პლანტაციებიც. ფართობები აქაც ძირითადად მოვლილია. ბევრგან დროულად და ხარისხიანად ჩატარდა მძიმე და ნახევრადმძიმე გასხვლები, სხვა აგროტექნიკური ღონისძიებები. იმავე 28 აგვისტოსათვის მოკრეფილი ჰქონდათ 8446 ტონა ხედლეული, რაც წლიური გეგმის 79,6 პროცენტია.

დაწინაურდნენ ქვილაშორის, წყალტუბოს სახელობის კოკვიძის სახელობის და სორმონის კოლმეურნეობები. მაგრამ ამასვე ვერ ვიტყვით გვიშტიბის, მაღლაკის ლენინისა და რუსთაველის სახელობის, აგრეთვე ფარცხანაყანევის საბჭოთა მეურნეობებზე.

გვიშტიბის მარჯნის სახელობის კოლმეურნეობის ფართობებში ჩაის პლანტაციები ბევრგან ეკალ-ბარდებით იყო სავსე.

— ეს ბუჩქები, წლეულს უნდა გავსხლათ, რომ მომავლისათვის ივარგოსო, — აგვიხსნა კოლმეურნეობის აგრონომმა ანზორ სალაგაძემ.

— კი, მაგრამ, შარშან არ შეიძლებოდა ამის გაკეთება.

— როგორ არა!

— მაშ, რამ შეგიშალათ ხელი? კითხვა უშასუხოდ დარჩა.

კოლმეურნეობის თავმჯდომარემ ვაჟა ბობოხიძემ ერთ-ერთ ფართობში ჩაის ფოთლებს სიყვითლე შენიშნა და...

— კალიუმის შეტანა დავაკელით, — განმარტავს აგრონომი რომან აფხაძე.

წყალტუბოს ჩაის საბჭოთა მეურნეობის პლანტაციებში მეჩაიეები კანტიკუნტადღა ჩანდნენ.

გზად პენსიონერ ელენე კინწურაშვილს წამოვეწიეთ და ვკითხეთ, რატომ არ იყო ხალხი გამოსული ჩაის საკრეფად.

— ამ დილით წვიმდა, გამოცარებას ვიწვდა დაელოდა, ვინ ქათამი, ვინ კიდევ ბოსტნეული წაიღო ბაზარში გასაყიდადო.

ასეა, ჩაის პლანტაციების ერთი ნაწილი დროულად არ გავსხალით, მეორე დროულად არ გაეწმინდეთ, მესამე ისევე დროულად არ დავკრიფეთ, მეოთხეს კალიუმი დავაკელით და... საქმეც ფუჭდება.

დრო კი ცოტა დარჩა და ახლა ნამდვილად ხელებდაკაპწეული შრომაა საჭირო, რომ ხარისხიანი ჩაის ფოთოლი არ დავაკლოთ რესპუბლიკის სახალხო მეურნეობას.

ხარისხში კი სცოდავენ აქაური მეჩაიეები. გადამუშავებელმა ფაბრიკებმა უკვე 70 ტონამდე ჩაი დაუბრუნეს კოლექტივებს ხელახალი გადარჩევა-დახარისხებისათვის. ამ მხრივ მეტად სცოდავენ რიონის, გვიშტიბის, ქვილაშორის, ცხუნკურის კოლმეურნეობები, ჩაის საბჭოთა მეურნეობა და სხვები.

არადა, ხარისხი წლევანდელი სეზონის უმთავრესი მიზანი და „საზრუნავია!

რეიდის მონაწილენი: იზა ბარამიძე — ხონის აგროსამრეწველო გაერთიანების წამყვანი აგრონომი; გიული კობიშავიძე — ამავე გაერთიანების მთავარი ინჟინერ-მექანიკოსი; ოლეგ იმედაძე — წყალტუბოს აგროსამრეწველო გაერთიანების თავმჯდომარის მოადგილე; ავთანდილ უგლავა — წყალტუბოს სახალხო კონტროლის საქალაქო კომიტეტის ინსპექტორი; ვაჟა თევზაძე — „კომუნისტის“ საკუთარი კორესპონდენტი.

სიტყვა პარტიის ეროვნულ პლატფორმაზე

კავშირიდან რესპუბლიკისაკენ, თუ პირუკუ?

სპპპ პლატფორმის პროექტი ეროვნული პოლიტიკის შესახებ დიდი მნიშვნელობის პოლიტიკური დოკუმენტია.

პროექტის ქვეთავში — „რა მემკვიდრეობა გვერგო“ ეროვნებათაშორის ურთიერთობის ახლანდელი პრობლემების არსებობა დაკავშირებულია „ერთა დაჩქარებული დაახლოების თეორიულ მიზანდასახულობასთან“. იქ მნებია შთაბეჭდილება, რომ არ არის უარყოფილი ერთა დაახლოებისა და შერწყმის საბოლოო მიზანი. ამას კი გამსაზღვრელი მნიშვნელობა აქვს, რადგანაც სწორედ ასეთი მიზნის არსებობამ წარმოშვა ჩვენი ქვეყნის ხინამდვილეში მისი მიღწევის ვოლუნტარისტული გზები.

ქვეთავში — „როგორ გარდავქმნათ და სისხლსავსე გავხადოთ საბჭოთა ფედერაციის სტაბილურობისა და წარმატებული განვითარების პირობად მითითებულია მოკავშირე რესპუბლიკებისა და სსრ კავშირის, როგორც მთელის უფლებათა ოპტიმალური თანაფარდობა. რესპუბლიკებს გადაეცემათ ყველა უფლება, რომლებიც შეესაბამება მათს, როგორც სუვერენული სოციალისტური სახელმწიფოს სტატუსს იმათ გარდა, რომლებსაც ისინი ნებაყოფლობით გადასცემენ კავშირის გამგებლობაში. პლატფორმის პროექტის მიხედვით შემდეგ ირკვევა, რომ ამ უფლებებს ფაქტობრივად ცენტრი განსაზღვრავს. განა არ ჰპოვებდა საბჭოთა ფედერაციის განახლების“ ეპოქაში ჯერ მოკავშირე რესპუბლიკებისათვის გვეკეთა დღევანდელ ეტაპზე, რა უფლებათა შენარჩუნებას მოითხოვენ თავიანთი ინტერესების გათვალისწინებით, კომპეტენციათა როგორ გამიჯვნას სთვლიან მიზანშეწონილად?

საკითხის ასეთი გადაწყვეტა იმიტომაც არის აუცილებელი, რომ მომავალში სსრ კავშირის ხელისუფლების უმაღლეს ორგანოს ხშირად არ მოუწეოს სსრ კავშირის კონსტიტუციასთან შეუსაბამოდ ცნოს მოკავშირე რესპუბლიკათა ხელისუფლების ორგანოების მიერ მიღებული საკანონმდებლო აქტები. საკმარისია გავიხსენოთ ეხტონების მიღებული კანონები, რომლებიც სსრ კავშირის კონსტიტუციასთან შეუსაბამოდ იქნა ცნობილი. მართალია, ამ გზით იოლად მოხერხდა ის, რომ ამ კანონებმა იურიდიული ძალა ვერ მიიღო, მაგრამ, ვფიქრობთ, ამით პრობლემა ვერ გადაიჭრა. პრობლემა კი სწორედ ისაა, რომ მოკავშირე რესპუბლიკის ხელისუფლების უმაღლესმა ორგანომ მიიღო ისეთი კანონი, რომელიც სცილდებოდა მისი კომპეტენციის ფარგლებს. ეს ხომ იმაზე მიუთითებს, რომ რესპუბლიკებს დღევანდელ ეტაპზე ადრე აკმაყოფილებს საკუთარი კომპეტენცია და კავშირისათვის ნებაყოფლობით გადაცემული ზოგიერთი უფლების ზედმიწევნით ზოგიერთი უფლების დაბრუნებას მოითხოვენ. იქნება მართლაც ბომწიფდა პირობები იმისათვის, რომ დაიდოს ახალი სამოკავშირეო ხელშეკრულება? რესპუბლიკებმა შეიძლება მიზანშეწონლად ცნონ შეკავშირების ახალი ფორმებიც, მაგალითად, კონფედერაცია.

პროექტში განხილულია რესპუბლიკებისა და ფედერაციის ურთიერთდამოკიდებულებათა საკითხები და მითითებულია, რომ მოკავშირე რესპუბლიკას აქვს უფლება დახვას საკავშირო კანონის გაუქმების საკითხი, თუკი ის ცალსახად კავშირის უფლებამოსილებათა ფარგლებს. ვფიქრობთ, აუცილებელია რესპუბლიკებს მიეცეთ ასეთი კანონის მოქმედების შეჩერების უფლება და არა მხოლოდ საკითხის დასმისა, მით უფრო, რომ არ არის განსაზღვრული კანონის გაუქმების მექანიზმი.

ასევე გაურკვეველობას იწვევს კონსტიტუციაზე ზედამხედველობის კომიტეტის მიერ კონსტიტუციური სასამართლოსათვის დამახასიათებელი ფუნქციების (კავშირი და რესპუბლიკური ხელისუფლებისა და მმართველობის ორგანოებს შორის უთანხმოებათა გადაწყვეტა) განხორციელების გარანტიები. კონსტიტუციური სასამართლო, როგორც ყოველი სასამართლო უნდა იყოს დამოუკიდებელი ორგანო. თუ მის წევრებს აირჩევენ სსრ კავშირის სახალხო დეპუტატთა შემადგენლობიდან (როგორც მოსალოდნელია), იგი დაუინტერესებელი ვერ იქნება. სსრ კავშირის სახალხო დეპუტატები განსახიერებენ კავშირო ხელისუფლებას, ამიტომ მათგან დაკომპლექტებული სასამართლო გადაიქცევა კავშირო ხელისუფლების აპარატად ანუ თვით მოდავე მხარედ, რაც დაუშვებელია. კონსტიტუციური სასამართლოს წევრებს უნდა ნიშნავდნენ მოკავშირე რესპუბლიკათა ხელისუფლების უმაღლესი ორგანოები ყოველი რესპუბლიკიდან მკაცრად განსაზღვრული თანაბარი რაოდენობით ან ირჩევდეს რესპუბლიკის მოსახლეობა რეფერენდუმის გზით. თითოეული წევრის კომპეტენცია უნდა სცნოს სსრ კავშირის სახალხო დეპუტატთა ყრილობამ და ამ წესით აღიაროს სასამართლოს უფლებამოსილება. მან უნდა მიიღოს სასამართლოსთვის დამახასიათებელი განსაკუთრებული სტატუსი. არ უნდა იყოს ანგარიშვალდებული ხელისუფლების წინაშე, დაემორჩილება მხოლოდ კანონს და ანგარიშვალდებული იქნება მხოლოდ ხალხის წინაშე.

ევა გოცირიძე,
საქართველოს სსრ უმაღლესი სასამართლოს ინსპექტორი.

მწვავე სიგნალი

ხ ი ზ ნ ე ბ ი ?!.

ანუ ადიგენში ჩამოსახლებულ სტიქიით დაზარალებულთა გასაჭირი

აჭარიდან ჭარბი მოსახლეობა ადიგენის რაიონის სოფლებში დიდი ხანია გადმოდის საცხოვრებლად. ეს პროცესი აქამდე უმტკივნეულოდ მიმდინარეობდა და არავითარ გართულებებს არ ქმნიდა. საქმე ის იყო, რომ ახალმოსახლენი თავიანთი სახსრებით იძენდნენ და იგებდნენ კარ-მიდამოს, ყოდულობდნენ მიტოვებულ სახლებს. რაიონის შესაბამისი სამსახურებიც საჭიროებისას ეხმარებოდნენ მათ საშენი მასალებით, შესაძლებლობის ფარგლებში მსურველებს კრედიტებსაც აძლევდნენ. ახე გაჩნდნენ ახალმოსახლეები მოხეში, ჭელაში, ზარზმაში და ა. შ.

მომდინარე წლის გაზაფხულზე კი, როდესაც მთიან აჭარას სტიქიამ შემოუტია, დაშენურილი, დაგრეული სოფლების გვერდით ეგრეთ წოდებული „ხაშნი ზონის“ უბნები და სოფლებიც გაჩნდა, სადაც ხალხის საცხოვრებლად დატოვება შემდგომში შეუძლებელია. ასეთი ადგილებიდან ადიგენელებში მიიღებენ 50 ოჯახს, რომელთაგან წლეულს მხოლოდ 8 ოჯახი ჩამოსახლდა სოფელ ქინქიშიში. ეს ახეა, თუ ჩამოსახლებაში მხოლოდ ჩაწერას და საკარმიდამო ნაკვეთების გამოყოფას ჩავთვლით. პრაქტიკულად კი მხოლოდ ერთი ოჯახია დაბინავებული, რომელმაც მიტოვებული კარმიდამო შეიხსნედა. დანარჩენებს ჯერ მხოლოდ სახლის სანერკვლები აქვთ გაჭრილი, ცხოვრებით კი სოფლის დაწყებითი სკოლის შენობაში ცხოვრობენ, სადაც იმდენად ცუდი პირობებია, რომ ღამის გასათევად იქ მხოლოდ მამაკაცები რჩებიან, ხოლო ქალები „ბებიასთან“ — ნინო ფილიშვილთან იძინებენ, რომლის სიკეთე და ქველმოქმედება კარგად არის ცნობილი. მაგრამ ეს, ცხადია, არ ეუოფათ ახალმოსახლეებს. მათ სჭირდებათ თავიანთი ბინები, პირუტყვის სადგომი და, საერთოდ, უველაფერი ის, რაც ნორმალური ცხოვრებისა და პროდუქციის შექმნისათვის არის საჭირო.

ამისათვის კი, ბევრ სხვა რამესთან ერთად, საშენი მასალებიცაა საჭირო, რაც ძალიან ჭირს. ჯერჯერობით მხოლოდ 20 ტონა ცემენტი გამოინახა. სამასამდე მერქანი კი გამოუყვეს, მაგრამ მისი ტყედან გამოტანა გაძნელდა, რადგან ჭირს ტრანსპორტი, საწვავი, მით უმეტეს ახლა, როდესაც ტექნიკაც და ადამიანებიც მოსავლის აღებით არიან დაკავებულნი. არადა, ზამთარი კარს არის მომდგარი. საქმეს ისიც ართულებს, რომ მათი გადმოსახლება ისეთ პერიოდს დაემთხვა, როცა რიიმეს დათესვა ვერც ძველ ადგილზე შეძლეს და ვერც ქიქნეთში მოახერხეს. სტიქიით დაზარალებულებს მოსატანიც არაფერი ჰქონდათ ბევრი და ახალ ადგილზეც ვერაფერი მოიწიეს. ამიტომ მათ პროდუქტებითა და პირუტყვის საკვებით მომარაგებაც სჭირდებათ.

კარგად არის ცნობილი, თუ მრავალი ობიექტური ხელშემშლელი მიზეზის მიუხედავად რამდენი რამ და როგორი გულმოდგინებით კეთდება ახალ ადგილებში აჭარელ ხიზანთა დასახლკარებისათვის. მაგრამ თუ ჯავახეთის სოფლებში მათს დასახლებას ხელს უმართავს სრულად საქართველო, ქიქნეთში ეს პროცესი მხოლოდ იმ ფონდებისა და კრედიტების ხარჯზე მიმდინარეობს, რომლებიც ადიგენის რაიონს აქვს და, რომლებიც, როგორც ჩანს, სრულიადაც არ კმარა.

ხე-ტყის ხაშენი მასალა ადიგენში არ გაუჭირდებათ, მხოლოდ მოსახლეობისათვის მისი მისაყიდი ფონდების გადიდებაა საჭირო. რაც შეეხება ცემენტს, შიფერსა და თუნუქს, იგი მათ დამატებით უნდა გამოეყოთ, როგორც მომავალი წლისათვის, ისე ახლავე, რათა შეძლონ თავიანთი სახეობრისების აგება. დაწყებითი სკოლის შენობა ხომ ოქტომბრიდან მოსწავლეებს დასჭირდებათ. ხოლო რაც უნდა კეთილგანწყობილი იყოს ქალბატონი ნინო ფილიშვილი, ზამთარში მისი ბინა 6 ოჯახს ნამდვილად ვერ დაიტევს. მათი ბედის ანაბარად მიტოვება კი დაუშვებელია და არც ეკადრებათ ადიგენელებს.

ელგუჯა კოკაძე,
„კომუნისტის“ საკ. კორ.

„კომუნისტის“ ანკეტური გამოკითხვა საქართველოს კომპარტიის ცენტრალური კომიტეტის პლენუმის შესახებ

საქართველოს კომპარტიის ცენტრალური კომიტეტის მომავალი პლენუმი განიხილავს საზოგადოებრივ-პოლიტიკური და პარტიულ-ორგანიზატორული მუშაობის აქტუალურ საკითხებს. ამასთან დაკავშირებით გაზეთი „კომუნისტის“ რედაქციამ ხუთი კითხვით მიმართა პარტიული აქტივის, საზოგადოებრიობის წარმომადგენლებს. ვთხოვდით ამ კითხვებს და მათზე გაცემული პასუხების მეორე ნაკეთს.

1. როგორ აფასებთ რესპუბლიკაში შექმნილ ვითარებას 9 აპრილის, აფხაზეთის, ქვემო ქართლისა და სხვა მოვლენების შემდეგ, თქვენი აზრი რესპუბლიკის ყოფილ პარტიულ და საბჭოთა ხელმძღვანელობაზე, რამ განაპირობა ურთიერთნდობის დეფიციტი, რა ვიღონოთ ვითარების ნორმალიზაციისათვის?

2. შეესაბამება თუ არა ეკონომიკურ და სოციალურ სფეროებში მიმდინარე ცვლილებების ტემპი გარდაქმნის მოთხოვნებს, ბოლო დროს გადადგმული კონკრეტული ნაბიჯებიდან რას გამოყოფდით საქართველოს ეკონომიკური დამოუკიდებლობის, პოლიტიკური სუვერენიტეტის გაფართოების, ერთაშორისი ურთიერთობის მოგვარების თვალსაზრისით?

3. საჯაროობის გაღრმავების კვალობაზე როგორ აღიქვამთ გაფიცვებსა და დემონსტრაციებს, პროტესტის სხვა გამოვლინებებს, რა დამოკიდებულება გაქვთ სხვადასხვა სოციალურ ფენასა თუ საზოგადოებრივ ჯგუფთან, როგორ იყენებთ დიალოგისა და პაექრობის ფორმებს მთელი საზოგადოებრივი ძალების კონსოლიდაციისათვის?

4. ნეგატიური მოვლენებიდან რომელია ყველაზე სახიფათო დღეს, რა ზომებს იღებთ მათ წინააღმდეგ, საერთოდ რა კეთდება ჩაგვრის სულიერი და ზნეობრივი კლიმატის გაჯანსაღებისათვის?

5. თქვენი აზრით, რა გზები არსებობს პოლიტიკური და ორგანიზატორული მუშაობის ძირეული გარდაქმნისათვის, ჩატეხილი ხიდის განმრთელებისათვის, პარტიის როლის ამაღლებისათვის?

ᲐᲬᲐᲢᲝᲚᲘ ᲩᲘᲮᲝᲕᲔᲚᲘ,

საქართველოს კომპარტიის ცენტრალური კომიტეტის ბიუროს წევრობის კანდიდატი, პარტიის სამხრეთ ოსეთის საოლქო კომიტეტის პირველი მდივანი:

1. 9 აპრილის, აფხაზეთისა და ქვემო ქართლის ამბების შემდეგ რესპუბლიკაში ძალზე რთული და დაძაბული ვითარება შეიქმნა. ამან გამოიწვია საქართველოს, სხვა რეგიონებშიც, მათ შორის ჩვენს ოლქშიც, საზოგადოებრივ-პოლიტიკური სიტუაციის გამაფხრება. ეროვნებათაშორისი ურთიერთობის დესტაბილიზაციის თვალსაზრისით განსაკუთრებული ზეგავლენა ჰქონდა ოსი ხალხის მიმართ პრესაში დაშვებულ შეუსაბამოფილ განცხადებებს, ზოგჯერ გამოთქმულ გაუმართლებელ განსაბადების ავტონომიის ლიკვიდაციის შესახებ და ა. შ. მაგრამ ქართველი და ოსი ხალხების მრავალსაუკუნოვანი მეგობრობა ამ დესტაბილიზაციის ფაქტორებზე ძლიერი აღმოჩნდა.

დღეს ძნელია ერთმნიშვნელობიანი შეფასება მივცეთ რესპუბლიკის ყოფილი პარტიული და საბჭოთა ხელმძღვანელობის საქმიანობას, ვფიქრობ, ობიექტური სურათი გაირკვევა 9 აპრილის ტრაგედიის მიზეზებთან დაკავშირებით საქართველოს სსრ უმაღლესი საბჭოსა და სსრ კავშირის სახალხო დეპუტატთა ყრილობაზე შექმნილი კომისიების მუშაობის შედეგების განხილვისას.

შექმნილი სიტუაციდან გამოსვლის საშუალება ისაა, რომ ერთი მხრივ, უნდა ვაწარმოოთ დიალოგი მასებთან მტკივნეულ საკითხებზე, ვეძებოთ პრობლემების გადაჭრის გზები, ხოლო, მეორე მხრივ, კანონის მთელი სიმკაცრით მოვკითხოთ მას, ვინც უბიძგებს უწესრიგობას, აღვიძებს ერებს შორის შუღლს და ეს მარტო ჩემი კი არა, არამედ ოლქის ყველა კომუნისტისა და მშრომელის აზრია.

2. საქართველოს კომპარტიის ცენტრალური კომიტეტის ახალი ხელმძღვანელობა გულმხდელ დიალოგს მიმართავს მოსახლეობის ყველა საზოგადოებრივ ფენასთან. მათ შორის არაფორმალებთან. სწორედ ეს უწყობს ხელს ვითარების სტაბილიზაციას. საკუთარი გამოცდილებითაც დავრწმუნდი, რომ მხოლოდ ხალხთან დაახლოება და მისი მოსაზრების გათვალისწინებაა წარმატების საწინდარი.

- ცალკეებათა ტემპი სასურველზე დაბალია. ბევრი საწარმო მზად არ აღმოჩნდა ახალ პირობებში მუშაობისათვის, ამის მიუხედავად, სოციალურ-ეკონომიკური გარდაქმნების დაჩქარების ძიება აქტიურად მიმდინარეობს. ბოლო წლების მანძილზე მხოლოდ წლეულს 7 თვის მონაცემების მიხედვით მთელ ოლქით სოფლის მეურნეობის ძირითადი პროდუქტების წარმოების ყველა მაჩვენებლის ზრდას, რაც ამის საშუალებას გვაძლევს, რომ მნიშვნელოვნად გავაუმჯობესოთ მოსახლეობის მომარაგება ქვებას პროდუქტებით: ასეცა 7 თვეში სარეწველო საწარმოებმა მოგების გეგმა შეასრულეს 94 პროცენტით, მარშან ამ დროს კი ეს მაჩვენებელი იყო მხოლოდ 62 პროცენტი.

ამჟამად ეამუშავებთ ოლქის სოციალურ-ეკონომიკური განვითარების პროგრამას, რომლის რეალიზაცია საშუალებას მოგვცემს ძირითადი ეკონომიკური მაჩვენებლებით გავიდეთ საშუალო რესპუბლიკურ და საკავშირო დონეზე.

3. ეკონომიკური სუვერენიტეტისათვის ბრძოლის პირობებში გაფიცვებს დიდი ხიანი მოაქვს. ჩემი აზრით, დემოკრატია უპირველესად ნიშნავს დისციპლინის განმტკიცებას და იმის შესაძლებლობას, რომ საკუთარ თავს რაიმე აუკრძალო. ზოგიერთს კი დემოკრატიად მიაჩნია იმის უფლება, რაც მოესურვება. მაგრამ ეს ანარქიაა და იგი არ უნდა დაუშვათ.

დემოკრატიზაციისა და საჯაროობის პროცესების შემდეგ მოითხოვს მუშაობის ფორმებისა და სტილის სრულყოფას მოსახლეობის სხვადასხვა ფენასთან. ჩვენ გულახდილი დიალოგისა და დისკუსიის ერთგული ვჩრებით არაფორმალებთან, ახალგაზრდობასთან, ინტერდეგენციასთან ურთიერთობაში. აკრძალების, ზემოდან ცქერის ძველი მეთოდები წარსულს ბარდება, მის ადგილს იჭერს ურთიერთგაგების სურვილი, თანადგომა, გულწრფელობა, ჰეშმარიტებისაკენ სწრაფვა. მხოლოდ ამ გზით შეიძლებთ მთელი საზოგადოებრივი ძალების კონსოლიდაციას.

ეროვნებათაშორისი საკითხებიც გადაწყვეტისას ყოველთვის უნდა ვითვალისწინებდეთ თანაბარი უფლებების პრინციპებს. ამის შესახებ ერთხელ კიდევ არის გამოკვეთილად ნათქვამი პარტიის ეროვნული პლატფორმის პროექტში. არ შეიძლება გადაწყდეს ერთი ერის პრობლემები მეორე ერის ინტერესების სახიანოდ, არაფრით არ უნდა დაუშვათ ეროვნული ღირსების შელახვა. ეს ჯერ კიდევ ლენინურ ჩვენმა წინაპრებმა და მით უმეტეს ჩვენ უფლება არა გვაქვს სხვანაირად მოვიქცეთ.

4. ნეგატიური მოვლენებიდან ყველაზე სამიში ამჟამად არის ერთა შორის შუღლის გაღვივების ცდა. ოლქის პარტიული და საბჭოთა ორგანოები კონკრეტულ ზომებს იღებენ იმისათვის, რომ აღიკვეთოს მოვლენათა არასასურველი განვითარება, ხალხს განუმარტონ სიმართლე. გამოჩნდნენ, მაგალითად, ისეთებიც, რომლებმაც გავრცელეს ხმა თითქოს მზადდება თავდასხმა სამხრეთ ოსეთზე და ოსების მეზობლად მდებარე რაიონებზე. ეს სიყალბე რომ გაგვეფანტა, პარტიის საოლქო კომიტეტის ხელმძღვანელობა შეხვდა ხალხს, საოლქო საბჭოს აღმასკომის მუშაკები მონაწილეობდნენ თბილისში, ჯინოს სახლთან გამართულ მიტინგში, ჩვენი წარმომადგენლები შეხვდნენ გორისა და გორის რაიონის, ავრცელებდნენ ბაშორის, ონის, ხაშის რაიონების მშრომელებს, ცხინვალში გაიმართა მეგობრობის მიტინგი და „შრგალი მაგიდა“ ეროვნებათაშორის საკითხებზე. ყოველივე ამან, ბუნებრივია, ხელი შეუწყო დაძაბულობის განმუხტვას, ქართველებსა და ოსებს შორის ნდობის განმტკიცებას.

ყველა ნეგატიური მოვლენის დაძლევის უტყუარი პირობაა საზოგადოების ჯანსაღი ძალების ერთსულოვნება, მიზანმიმართული მუშაობა ზნეობრივი სრულყოფისათვის.

5. სკკპ XXVII ყრილობის, XIX საკავშირო პარტიული კონფერენციის გადაწყვეტილებები პოლიტიკური და ორგანიზატორული მუშაობის სრულყოფის მწყობრი სისტემაა ჩამოყალიბებული, მაგრამ ადგილებზე ამ მხრივ გაწეული მუშაობა არ შეეფერება გაზრდილ მოთხოვნებს. ცხადია, ეს ეხება ფორმალიზმისა და ბიუროკრატიზმის წინააღმდეგ ბრძოლას.

ჩემი აზრით, პარტიული ლიდერი სათანადო ავტორიტეტს რომ ფლობდეს, ამისათვის საჭიროა უჩვენებდეს პირად დადებით მაგალითს, მისი სიტყვა და კონკრეტული საქმე არ უნდა შორდებოდეს ერთმანეთს, საჭიროა მას შეეძლოს ვითარების გაანალიზება და პროცესების მართვა, მან უნდა დატოვოს კაბინეტი და მუდმივად იმყოფებოდეს მასების შუაგულში, იცოდეს ადამიანების საჭიროებანი და, რაც მთავარია, პარტიულ ლიდერს მოეთხოვება გაბედულება, კომპეტენტურობა, ყველაფრის აწონ-დაწონვა, მოთმინება.

ᲐᲚᲔᲥᲡᲐᲜᲓᲠᲔ ᲐᲮᲕᲚᲔᲓᲘᲐᲜᲘ,

საქართველოს კომპარტიის გათუმის საქალაქო კომიტეტის პირველი მდივანი:

1. რესპუბლიკაში შექმნილი პოლიტიკური და ეკონომიკური ვითარება (ისე როგორც მთლიანად კავშირში) უაღრესად დაძაბულია. მისი დაძლევის უმთავრეს საშუალებად დემოკრატიული პარლამენტური რესპუბლიკის შექმნა გვესახება, სადაც ყველა პოლიტიკური გაერთიანება თუ ჯგუფი იქნება წარმოგენილი. ეს მომავლის ამოცანაა. დღეისათვის კი აუცილებელია, რაც შეიძლება ოპერატიულად გადაწყდეს ფიზიზეთის პრობლემა. მხედველობაში მაქვს დამნაშავეთა პასუხისმგებლობა, გართულებათა მიზეზების ღრმად შესწავლა და პროფილაქტიკური ზომების მიღება.

საჭირო არ დავუშვათ მესხეთში აქ ადრე მცხოვრები თურქების ჩასახლება, დავაჩქაროთ ჯავახეთში ჩასახლებული სტიქიით დაზარალებული აჭარლებისათვის ნორმალური საყოფაცხოვრებო პირობების შექმნა.

უნდობლობის ატმოსფერო ძირითადად კადრების შერჩევის, აღზრდისა და განაწილების საქმეში დაშვებულმა შეცდომებმა განაპირობა, როგორც საკავშირო, ასევე რესპუბლიკური მასშტაბით. შედეგი ისაა, რომ საზოგადოება ხედავს, თუ ვინ როგორ მოხერხებულად იყენებს თანამდებობას. ისმის კითხვა: ნუთუ ვერ ხედავს ამას ხელისუფლება? თუ ვერ ხედავს, „ბრმა“ ხელმძღვანელებს არ ძალუძთ უნარიანად უხელმძღვანელონ ხალხს, ერს, საზოგადოებას. თუ ხედავენ, მაშინ რატომ არ რეაგირებენ?

ორივე შემთხვევაში ხელმძღვანელობა დისკრედიტირებულია და არ ძალუძს გაიყოლიოს მასა.

მოკლედ რომ ვთქვათ, სიტყვასა და საქმის შეუსაბამობამ გაანპირობა ნდობის დაკარგვა, ხალხის რწმენის შერყევა.

2. ბოლო პერიოდის ღონისძიებებიდან გამოვყოფდი ქართული ენის სახელმწიფო პროგრამის შემუშავებას, საქართველოს ეკონომიკური დამოუკიდებლობის პროექტის საჯარო განხილვისათვის გამოტანას, საქართველოს სსრ მოქალაქის სტატუსის შემუშავებისათვის კონკრეტული ნაბიჯების გადადგმას, მასობრივი ინფორმაციის საშუალებების ეროვნულ ნიადაგზე დადგომას და სხვა ღონისძიებებს, რომლებმაც გაძლიერა ეროვნული თვითგამორკვევისაკენ სწრაფვა.

რაც შეეხება ეკონომიკურ და სოციალისტურ სფეროში მომხდარ ძვრებს, აქ მდგომარეობა უფრო სერიოზულია. გარდაქმნა ამ დარგებში ძალზე ნელა მიმდინარეობს. არასაკმარისია სახალხო მოხმარების საქონლის წარმოების ზრდის ტემპი. თითქმის არავითარი ძვრები, არ არის მოსახლეობის სამრეწველო და სასურსათო საქონლით მომარაგების საქმეში, მძიმე მდგომარეობაშია სამკურნალო დაწესებულებების მატერიალურ-ტექნიკური ბაზა, ძრც განათლების სისტემაშია მდგომარეობა ნორმალური. განსაკუთრებით მძიმე ვითარება შეიქმნა მოსახლეობის სპორთან პირობების გაუმჯობესების საქმეში.

ბათუმში მკვიდრი მოსახლეობის გარდა ცხოვრობს 80 ერის და ეროვნების წარმომადგენელი. პარტიის საქალაქო კომიტეტი აწყობს მასობრივ-პოლიტიკურ ღონისძიებას („შრგალი მაგიდა“, ლექტორის დღე, კონფერენციები, დისპუტები და ა. შ.).

წარმოება-დაწესებულებებსა და ორგანიზაციებში შექმნილია და ფუნქციონირებს ქართული ენის შემსწავლელი წრეები. გათვალისწინებულია გაიზარდოს მათი რაოდენობა. მიმდინარე სასიკეთო ძვრებმა და ეროვნული თვითშეგნების მკვეთრმა ამაღლებამ მნიშვნელოვნად გაზარდა ინტერესი სხვისი ენისადმი. ჩვენ ქართული კულტურის, ენის და ისტორიის შესწავლისადმი, ერთი სიტყვით, ქართველობისადმი ასეთი ინტერესი არასოდეს გვქონია. ამ მხრივ ბათუმის ქართული სკოლები ერთგვარ ეტალონად შეიძლება ჩაითვალოს. ამჟამად ბათუმის ქართულ სკოლებში სწავლობს 20 ათასი მოსწავლე, ანუ ქალაქის მოსახლეობის ერთ მეხუთედზე მეტი. ეს ძალიან ბევრია. ამ ფაქტის გამო შეიძლება ვინმემ ისიც თქვას, რომ ეს ზიანს აყენებს ქართულ სკოლებს. ასეთი მოსაზრება ნამდვილად არასწორი იქნებოდა. ეს ფაქტი ადასტურებს, რომ ქართული სკოლა ბათუმში ისტორიის შესწავლისადმი, ენის და კულტურის ისწავლისადმი ინტერესის ერთ-ერთი ძირითადი წყაროა. ამ ინტერესის გამო შეიძლება რუსული სექტორის ბათუმის ქართულ სკოლებში გადაყვანა. ამ პროცესში შეიძლება გაჩნდეს ზოგიერთი სირთულე, მაგრამ ეროვნული ინტერესების გამო ეს მისაღები იქნება.

4. ყველაზე სახიფათო ეროვნულ ურთიერთობებში დღეს მიგვაჩნია ის ფაქტი, რომ ბოლო პერიოდში ქართველ მეწარმეთა და კორუფციონერთა ერთ ნაწილს ეროვნული ნიშნით ეძებენ მსხვერპლს. ეს ფაქტი ხელს უწყობს ეროვნული ნიჰილიზმის ზრდას, ეროვნული ნიშნით ბრალდებულთა ნაწილის ირგვლივ ეროვნული სოლიდარობის ატმოსფეროს შექმნას

ВЕСТНИК ЗИМНЕЙ ТОРГОВЛИ

№ 3 (1989) 27 ЯНВАРЯ 1989 ГОДА

Открыта подписка на 1989 год

Подписка принимается во всех отделениях связи, у общественных распространителей печатной продукции, в конторах и на предприятиях связи.

Индекс нашего издания 71123.

Цена на 1 месяц 50 коп.

Ледяной дворец

Ледяной дворец, построенный в Санкт-Петербурге в 1740 году, был не только самым большим, но и самым роскошным сооружением подобного рода. Он был выстроен по проекту архитектора Петра Еропкина на Адмиралтейской площади, напротив Зимнего дворца, и занимал площадь в 1800 квадратных метров. Дворец был построен из 1000 ледяных блоков, каждый из которых весил 4 тонны. Высота дворца достигала 17 метров. Он был украшен ледяными колоннами, статуями, вазами, фонтанами, а также ледяными пушками, которые стреляли ядрами весом 16 килограммов. Ядра пробивали стены дворца насквозь.

Ледяной дворец простоял всего несколько недель. Весной он растаял

ЗАВРШЕНА ЗИМСКА ОЛИМПИЈАДА ЗАПОСЛЕНИХ

Освојили 1.247 медаља

Београд, 5. фебруара

Завршена је Зимска олимпијада запослених Београда. Учествовало је 1.247 такмичара из 13 спортских друштава. Освојено је 1.247 медаља. Најуспешнији је био Спортски клуб „Партизан“ са 312 медаља, затим Спортско друштво „Раднички“ са 287 медаља, Спортско друштво „Црвена звезда“ са 264 медаља, Спортско друштво „Београд“ са 198 медаља, Спортско друштво „Студент“ са 176 медаља и Спортско друштво „Железничар“ са 10 медаља. Остала спортска друштва освојила су 36 медаља.

Најуспешнији такмичар био је Милан Стојковић из Спортског друштва „Раднички“ са 5 златних медаља. Најуспешнија такмичарка била је Ана Марковић из Спортског друштва „Београд“ са 4 златне медаље.

Свечано проглашење победника и уручење награда биће у Дворани спортова на Чукарици у суботу 8. фебруара у 18 часова.

ОТВОРЕНО ПРВЕНСТВО ГРАДА У ШАХУ

Почиње у недељу

Београд, 5. фебруара

Шаховски клуб „Београд“ организује отворено првенство града у шаху. Почиње у недељу 9. фебруара у 10 часова у просторијама клуба у Улици Краља Петра 45. Право учешћа имају сви шахисти са територије града Београда. Играће се по швајцарском систему у 9 кола. Време за размишљање 90 минута по партији. Пријаве примају до 8. фебруара у просторијама клуба. Котизација износи 200 динара. Награде: 1. место 5.000 динара, 2. место 3.000 динара, 3. место 2.000 динара.

ПРВЕНСТВО ГРАДА У ПЛИВАЊУ

Рекорд Ане Марковић

Београд, 5. фебруара

На Првенству града у пливању на 50 метара слободним стилом Ана Марковић из Спортског друштва „Раднички“ поставила је нови рекорд Београда. Пливала је 28,45 секунди. Стари рекорд Београда износио је 28,67 секунди. Такмичење је одржано у Спортском центру „Раднички“ на Чукарици.

ЗИМСКИ ТУРНИР У ФУДБАЛУ

Победа Партизана

Београд, 5. фебруара

Партизан је победио Црвену звезду 3:2 (2:1) у финалу зимског турнира у фудбалу. Голове за Партизан постигли Зоран Ђорђевић у 12. минуту, Милан Јовановић у 34. минуту и Драган Стојковић у 78. минуту. Голове за Црвену звезду постигли Марко Илић у 28. минуту и Ненад Петровић у 85. минуту. Турнир је одржан на стадиону „Раднички“ на Чукарици.

ПРВЕНСТВО ГРАДА У ОДБОЈЦИ

Победа Партизана

Београд, 5. фебруара

Партизан је победио Раднички 3:1 (25:20, 23:25, 25:18, 25:22) у финалу Првенства града у одбојци. Играно је у Дворани спортова на Чукарици. Гледалаца је било 1.200