ПРОЛЕТАРИИ ВСЕХ СТРАН, СОЕДИНЯЙТЕСЬ!

კომუნისტი

საქართველოს კომუნისტური პარტიის ცენტრალური კომიტეტის, საქართველოს სსრ უმაღლესი საბჭოს და მინისტრთა საბჭოს ორგანო

გაზეთი გამოდის 1920 წლის 3 ივნისიდან

КОМУНИСТИ — ОРГАН ЦК КП ГРУЗИИ, ВЕРХОВНОГО СОВЕТА И СОВЕТА МИНИСТРОВ ГРУЗИНСКОЙ ССР

№ 184 (20525) ხუთშაბათი, 10 აგვისტო, 1989 წელი. ფასი 3 კაპ.

ბიბლიოთეკა

დროებითი კომიტეტის სხდომა

8 აგვისტოს სსრ კავშირის უმაღლესი საბჭოს თავმჯდომარის პირველი მოადგილის ა. ი. ლუკიანოვის თავმჯდომარეობით სხდომა გაიმართა დამწაშავეობასთან ბრძოლის დროებითმა კომიტეტმა, რომელიც სსრ კავშირის უმაღლესმა საბჭომ 4 აგვისტოს შექმნა.

განიხილა რა ქვეყანაში დამწაშავეობის მდგომარეობა და სამართალდამცველი ორგანოების ხელმძღვანელთა ცნობები, კომიტეტმა განიხილა სამართალდამცველი ორგანოებისა და შრომითი კოლექტივების, საზოგადოებრიობის თანამოქმედება მართლწესრიგის გადაჭრით განმტკიცებისა და სამართალდარღვევათა წინააღმდეგ ბრძოლის საქმეში.

როგორც სხდომაზე აღინიშნა, საქმეთმართველობამ, პროკურატურამ, მილიციამ და სხვა ადგილობრივმა სამართალდამცველმა ორგანოებმა დაუყოვნებლივ უნდა მიიღონ საჭირო ზომები, რათა საიმედოდ უზრუნველყონ საერთოსახალხო კუთვნილების დაცვა და მოქალაქეთა უშიშროება მათი სიცოცხლის, ჯანმრთელობის, ღირსებისა და ქონების ხელყოფისაგან. ამასთან ძირითადი ყურადღება უნდა დაეთმოს პრაქტიკული მუშაობის გაძლიერებას, სამართალდარღვევათა პროფილაქტიკას, საზოგადოებრიობისა და შრომითი კოლექტივების აქტივიზაციას.

მოკავშირე და ავტონომიური რესპუბლიკების, მხარეების, ოლქებისა და ქალაქების სამართალდამცავ ორგანოებს დაევალათ გააჩაღონ მილიციის დაქვემდებარებაში მყოფი პირების, ძირითადად ყოფილი სისხლის სამართლის დამნაშავეების, ანგარიშგების ორგანიზების, მათი ყოფა-ცხოვრების, სამუშაოზე მოწყობის, ასევე ადრე ნასამართლევ პირთა ხელახალი დანაშაულის ჩადენის მიზეზების ანალიზის საკითხების გადაწყვეტა.

კომიტეტის სხდომაზე გამოვიდა სსკპ ცენტრალური კომიტეტის პოლიტბიუროს წევრი, ცენტრალური კომიტეტის მდივანი ვ. მ. ჩებრიკოვი. (საკდესი).

სსრ კავშირის უმაღლესი საბჭოს პირველი სესია

8 აგვისტოს კრემლში **რ. ნ. ნიშანოვის** თავმჯდომარეობით მუშაობა განაგრძო სსრ კავშირის უმაღლესი საბჭოს სესიამ.

სსრ კავშირის მინისტრთა საბჭომ სსრ კავშირის უმაღლესი საბჭოს განსახილველად შეიტანა „სახელმწიფო საწარმოს (გაერთიანების) შესახებ სსრ კავშირის კანონში ცვლილებათა და დამატებათა შეტანის თაობაზე“ სსრ კავშირის კანონის პროექტი.

ამ საკითხზე მოხსენებისათვის სიტყვა ეძლევა სსრ კავშირის მინისტრთა საბჭოს თავმჯდომარის მოადგილეს **ლ. ი. აბალკინს.**

ამ კანონის პროექტის მომზადებისას, თქვა მან, მთავრობა ითვალისწინებდა, რომ რადიკალური ეკონომიკური რეფორმის გზა ობიექტურად აუცილებელი, ერთადერთი შესაძლო საშუალებაა გამოვიყვანოთ საბოლოო ეკონომიკა იმ მძიმე მდგომარეობიდან, რომელშიც იგი აღმოჩნდა, რომ ჩვენ არა გვქონდა სხვა გზა, გარდა იმისა, რომ დავამსხვრიოთ წარსულში შექმნილი მმართველობის ადმინისტრაციულ-მბრძანებლური სისტემა და გადავიდეთ მეურნეობრიობის თვისებრივად ახალ სისტემაზე, რომელსაც საფუძვლად დაედება მართვის, საწარმოებისა და შრომითი კოლექტივების, ადგილობრივი ორგანოების, ყველა დონის საბჭოების ინიციატივისა და დამოუკიდებლობის მაქსიმალური განვითარების ეკონომიკური მეთოდების გამოყენება, სამეურნეო საქმიანობის საბოლოო შედეგებსა და მუშაკისა და კოლექტივის რეალურ მატერიალურ და სოციალურ მდგომარეობას შორის ურთიერთობის განმტკიცება.

ჩვენ იმით ვხელმძღვანელობთ, რომ რადიკალური ეკონომიკური რეფორმის გზით თანამიმდევრულად წინსვლის გარეშე შეუძლებელია ქვეყნისათვის ესოდენ საჭირო წარმოების ეფექტიანობის არსებით გაზრდის, პროდუქციის ხარისხის გაუმჯობესების, სოციალური ამოცანების გადაწყვეტის უზრუნველყოფა. უამისოდ შეუძლებელია ეროვნული შეიტანოს ცვლილებათა და დამატებათა პროექტში ორგანიზაციის ეკონომიკური დამოუკიდებლობა, ფართოვდებოდეს მისი უფლებები ფულად-საკრედიტო ურთიერთობათა სფეროში, ეროვნული ეკონომიკის ეფექტიანობის ამაღლების ინტერესებიდან გამომდინარე, ფართოდ გამოყენებულ იქნეს ეკონომიკური მეთოდები ცენტრალიზებული მართვის ორგანოების მუშაობის სრულყოფისა და ეკონომიკური ზემოქმედების ბერკეტების

საბჭოთა პარლამენტი დღეს და ხვალ

(დასასრული)

ამრიგად, ვფიქრობ, რომ უმაღლეს საბჭოს კომიტეტები და მისი პალატების მუდმივი კომისიები სულ უფრო და უფრო გადაიქცევა ჩვენი პარლამენტის თავისებურ ლაბორატორიებად, საცდელ ბაზად. ეს არის ის რგოლი, სადაც ისახება, მოწმდება მიდგომა ბევრი დიდი პრობლემისადმი, რომლებიც ქვეყნისა და ხალხის ცხოვრებას ეხება.

კითხვა. რამდენიმე კვირის განმავლობაში დეპუტატები იხილავდნენ ქვეყნის ცხოვრების უმნიშვნელოვანეს საკითხებს. რამდენად შეუწყვეს მათ ხელი იმ პრობლემების გადაჭრას, რომლებიც წამოიჭრა კრემლის კედლებს მიღმა ეროვნებათშორისი კონფლიქტების, ჟანგბატეთა გამოსვლების დროს? რამდენად ეფექტიანი იყო სესიაზე შექმნილი დეპუტატთა კომისიების საქმიანობა, რომლებიც გეგმაზომიერნენ მოვლენების ადგილზე.

პასუხი. უნდა მოგახსენოთ, რომ უმაღლესი საბჭოს წევრებმა, სახალხო დეპუტატებმა, რომლებიც აქტიურად მონაწილეობდნენ სესიის მუშაობაში, ამა თუ იმ მოვლენაზე სწრაფი რეაგირება მოახდინეს. ისინი მიფრინავდნენ კუზბასში, დონბასში, ვორკუტაში და ქვეყნის სხვა „ცხელ“ წერტილებში. ადგილებზე მათი მონაწილეობით ადმინისტრაციულებდნენ ღონისძიებებს, რომელთა მიზანი იყო კრიზისული სიტუაციიდან გამოსავლის პოვნა, მათი ლოკალიზაცია. კარგია, რომ ასეთი გულისხმიერება და ოპერატიულობა საერთოდ უმაღლესი საბჭოს ნიშან-თვისება ხდება.

მაღაროელთა გაფიცებთან დაკავშირებით სსრ კავშირის უმაღლესი საბჭოს მიმართვამ ცხადყო, რომ ჩვენ ყველანი. შეწუხებული ვართ სახალხო მეურნეობის მთელი რიგი დარგებისა და რეგიონების საქმის ვითარებით. დარწმუნებული ვარ, რომ საბჭოთა ქვეყანა მთელ ყურადღებას მიაპყრობს ეკონომიკის ძირითად ამოცანებს, სოციალურ პრობლემებს.

რაც შეეხება უშუალოდ კოლექტიურ შრომითს დავას, მათი გადაწყვეტის წესს, ამ საკითხის თაობაზე კანონის პროექტი ახლა მუშავდება და მალე გამოქვეყნდება.

ახლა ეროვნებათშორის საქმეებზეც მოგახსენებთ. ამის თაობაზე, როგორც ცნობილია, იყო სსრ კავშირის სახალხო დეპუტატთა ყრილობის დავალებანი. შეჯამებისი კომისიები განაგრძობენ მუშაობას. არავითარი საფუძველი არა გვაქვს წინ გავუსწროთ მოვლენებს. მოდით, მოთმინება ვიჩვენოთ.

უმაღლესმა საბჭომ შექმნა მთელი რიგი კომისიები: მთიანი ყარაბაღის, მესხეთელი თურქების, ყირიმელი თათრების, საბჭოთა გერმანელების პრობლემითა შესასწავლად. თითოეულ ამ პრობლემას მრავალი წლის ისტორია აქვს, თითოეული მათგანი მწვავე და მტკივნეულია და საჭიროა მათი ყოველმხრივ აწონ-დაწონა.

გაიმართა კომისიების პირველი სხდომები. ისინი ადგილებზეც ჩავიდნენ. მაგალითად, მთიანი ყარაბაღის ავტონომიური ოლქის კომისიამ ს. ი. მანიაკინის მეთაურობით არა ერთი დღე გაატარა მთიან ყარაბაღში, მოინახულა ასობით ადამიანს — როგორც სომხებს, ისე აზერბაიჯანელებს. განა ადვილია გამოიტანო ესოდენ მნიშვნელოვანი გადაწყვეტილება ასეთ სიტუაციაში. კომისიის მუშაობა გრძელდება.

მუშაობას განაგრძობენ სხვა კომისიებიც. მათ რომ დაუყოვნებელი გადაწყვეტილებები და რეკომენდაციები მოვთხოვოთ, რა თქმა უნდა, მაცდუნებელია, მაგრამ რეალური არ არის. სახალხო დეპუტატები გულღასმით მუშაობენ და უკეთ საშემოდგომო სესიაზე, ალბათ, შევიტყობთ მათ დასკვნებს. ახლა კი მთნდა მთავარია, გამოვიჩინოთ ამ საკითხებში თავშეკავება და საღი აზრი.

კითხვა. სესიაზე დიდი ყურადღება დაეთმო დეპუტატთა მუშაობის ორგანიზაციასთან დაკავშირებულ საკითხებს. უმაღლესი საბჭოს კომიტეტებში, პარლამენტის ორივე პალატის კომისიებში გამართულმა დისკუსიებმა გამოავლინა დეპუტატთა აზრებისა და ინტერესების მრავალფეროვნება. შეიქმნა ჯგუფები „ინტერესების მიხედვით“, რეგიონთაშორისი ჯგუფი. რა როლს ასრულებენ ისინი პარლამენტის საქმიანობაში?

პასუხი. აი, რას გეტყოდით ამის გამო. სახალხო დეპუტატთა ყრილობის მუშაობის დროს და მის შემდეგ, უმაღლესი საბჭოს სესიაზე, გაჩნდა სულ სხვადასხვაგვარი ჯგუფები, დეპუტატთა გაერთიანებანი. ესენი არიან აგრარიკოსები, ეკოლოგები, წარმოების მუშაკი დეპუტატები, ახალგაზრდული ჯგუფი, „ავღანელი“ დეპუტატები. აქტიურად გამოიჩინეს თავი უმაღლესი და საშუალო სპეციალური საგანმანათლებლო სკოლის პრობლემებთან დაკავშირებულმა დეპუტატებმა. არის სხვა ჯგუფებიც — ინტერესების, პროფესიული ერთიანობის მიხედვით, როცა ადამიანებს აქვთ საკმაოთო, ერთად საფიქრალი. და ამას გარკვეული სარგებლობა მოაქვს, საშუალებას იძლევა დადგინდეს ურთიერთობა კამათის დროს. გაჩნდა სარეგიონთაშორისო დეპუტატთა ჯგუფიც, რომელსაც თავდაპირველად, ყრილობის მუშაობის პირველ დღეებში, თუ გახსოვთ, „მოსკოვის ჯგუფს“ ეუწოდებდით.

მან თავის მიზნად გამოაცხადა ალტერნატიული გადაწყვეტილებების, დოკუმენტების, კანონპროექტების მომზადება. თავისთავად ასეთი ჩანაფიქრი, რა თქმა უნდა, არავითარ წინააღმდეგობას არ იწვევს. უფრო მეტიც, ყრილობის დროს და სესიაზე უკვე წამოყენებული იყო არაერთი თეული ალტერნატიული წინადადებანი უალრესად ფართო წრის საკითხთა გამო. და თუ მიზანი მხოლოდ ალტერნატიული გადაწყვეტილებების შემუშავებაა, მაშინ ისმება კითხვა: სჯერდება თუ არა ჯგუფი მხოლოდ ასეთ მიზანს, რამდენად მისი წარმომადგენლები აცხადებენ, რომ მზად არიან „საბრძოლველად“, თუ ყოველგვარი სხვა საშუალება ამოიწურება?

ვიმეორებ, ნორმალური, სამუშაო წესით დეპუტატს ან დეპუტატთა ჯგუფს ხომ შეუძლიათ შემოიტანონ ნებისმიერი წინადადებანი, და ამისათვის სრულიადაც არ არის საჭირო რაღაცნაირად გაემიჯნონ დანარჩენებს.

ერთი სიტყვით, აქ ჯერ კიდევ ბევრი რამ არის გაურკვეველი. ამიტომ უნდა ვნახოთ, რა გზით წარიმართება ჯგუფის მოქმედება, როგორი იქნება მისი მომართულება. მოკლედ რომ ვთქვათ, თუ ეს ჯგუფი ხელს შეუწყობს საზოგადოების კონსოლიდაციის იდეას, და არ გავეთომაგის, თუ იგი ითუშავებს საერთო საქმისათვის, და არა სხვადასხვა მიზნებისათვის, მისი მეცადინეობა მისასალმებელი იქნებოდა.

მინდა ერთხელ კიდევ გითხრათ: მე თვლასაზრისების, აზრების, პოზიციების სხვადასხვაობა სავსებით ნორმალურ, ბუნებრივ საქმედ მიმაჩნია. და კონსოლიდაციის გზა დიალოგის შეწუვეტა კი არა, მისი მოგვარებაა, მაგრამ ისე, რომ არ გაეამწვავით დაძაბულობა, არ გამოვიწვიოთ უნდობლობა, ჯგუფურობა.

ამასთან დაკავშირებით მახსენდება ერთი სიუეტი. ივანე ბუნინის მოგონებებიდან, სადაც იგი ლაპარაკობს იმაზე, თუ როგორ კითხულობდა „ომსა და მშვიდობას“ ორი მეზობელი მემამულე. ერთი კითხულობდა მხოლოდ „ომს“, მეორე — მხოლოდ „მშვიდობას“. ერთი კითხესას. ტოვებდა ყველაფერს, რაც ეხებოდა ომს, მეორე კი — პირიქით. რაღაც ამგვარი ხდება ხშირად ჩვენს მუშაობაშიც. და აი, ამას როგორც და რაც შეიძლება მალე უნდა დავაღწიოთ თავი.

—კითხვა. დრო სწრაფად მიდის, დამთავრდება პარლამენტის არდადეგებიც, რომელიც, როგორც ჩანს, დეპუტატებისთვის შვიდად ვერ ჩაივლის—მათ მოუხდებათ მუშაობა დასვენების დროსაც. 18 სექტემბერს, როგორც ცნობილია, ყველანი კვლავ შეიკრიბებიან მოსკოვში. რა შეიძლება ითქვას სსრ კავშირის უმაღლესი საბჭოს საქმიანობის პერსპექტივებზე, რა მთავარი საკითხები განიხილება შემოდგომაზე?

პასუხი. „საშინაო დავალება“ უმაღლესი საბჭოს წევრებმა არადეგებისათვის სოლიდური მიიღეს. ეს ათზე მეტი კანონპროექტია.

დავიწყებ იმით, რომ სესიამ უნდა განიხილოს 1990 წლის გეგმისა და ბიუჯეტის პროექტები. თანაც, უნდა განიხილოს ეკონომიკური განვითარების ნეგატიური ტენდენციების საბოლოო შეჯერების, ფინანსების გაჯანსაღების თვალსაზრისით. ეს, როგორც გესმით, ძალიან რთული ამოცანაა.

და იგი ერთადერთი არ არის. დეპუტატებმა თან წაიღეს სსრ კავშირის სახალხო დეპუტატთა ყრილობისა და სსრ კავშირის უმაღლესი საბჭოს რეგლამენტის პროექტები, სახალხო დეპუტატთა სტატუსის შესახებ, ადგილობრივი თვითმმართველობისა და ადგილობრივი მეურნეობის ზოგადი საწყისების შესახებ კანონების პროექტები. ეს არის აგრეთვე საკუთრების შესახებ მიწისა და მიწათსარგებლობის შესახებ, საარენდო ურთიერთობის შესახებ, სოციალისტური საწარმოს შესახებ, პენსიების შესახებ, აგრეთვე პროდუქციის ხარისხის, სტანდარტების შესახებ საკანონმდებლო აქტების პროექტები და სხვა.

ერთი სიტყვით, სესიისათვის დოკუმენტების პაკეტი საფუძვლიანად უნდა იყოს მომზადებული. თავად სესია კი — ამას ნუ დავივიწყებთ — თავისებური მოსამზადებელი საფეხური იქნება სსრ კავშირის სახალხო დეპუტატთა მეორე ყრილობისათვის. აქ, გარდა ჩამოთვლილი საკითხებისა, მოვისმენთ, ალბათ, სახალხო დეპუტატთა პირველი ყრილობის მიერ შექმნილი კომისიების ინფორმაციებსაც.

საერთოდ კი ღრმად ვარ დარწმუნებული, რომ სპარლამენტო საქმიანობის ახალი ეტაპი უფრო ნაყოფიერი იქნება, რადგან აღარ მოგვიხდება დაწყება „ხელოვნები ციკლიდან“. საძირკველი ჩაყრილია. ახლა დროა ავაგოთ შენობა.

ბრიფინგი საქართველოს კომპარტიის ცენტრალური კომიტეტის პრესცენტრში აკრედიტებული ჟურნალისტებისთვის

საქართველოს კომპარტიის ცენტრალურ კომიტეტში ამ რამდენიმე დღის წინ შექმნილი პრესცენტრის ხელმძღვანელმა, ცენტრალური კომიტეტის იდეოლოგიური განყოფილების გამგემ ვ. ლორთქიფანიძემ პირველი ბრიფინგი გამართა:

— პრესცენტრი მეშაობას შეუდგა რესპუბლიკის კომპარტიის ცენტრალური კომიტეტის ხელმძღვანელობის გადაწყვეტილებით. მასში შედიან ცენტრალური კომიტეტის, საქინფორმის, საქართველოს ჟურნალისტთა კავშირის, საქართველოს კომპარტიის ცენტრალურ კომიტეტთან არსებული საზოგადოებრივი აზრის შესწავლელი ცენტრის პასუხისმგებელი მუშაკები.

ჩვენ მასობრივი ინფორმაციის საშუალებათა მეშვეობით რესპუბლიკის კომუნისტებს, მშრომელებს ვაძაბებთ რეგულარულად გავაცნობთ იმ მუშაობას, რომელსაც დღეს ეწევიან ცენტრალური კომიტეტი, ადგილობრივი პარტიული კომიტეტები, გარდაქმნის პლენუმის რეზოლუციის განხორციელების მიმდინარეობის შესახებ.

ჩვენ შევეცდებით დავეხმაროთ რესპუბლიკური ჟურნალ-გაზეთების, რადიოსა და ტელევიზიის ჟურნალისტებს, პრესის ცენტრალური ორგანოების საკუთარ კორესპონდენტებს საქართველოში, და მასასადამე, მილიონობით მკითხველსა და მაყურებელს, — მიიღონ ინფორმაცია, თუ შეიძლება ითქვას პირველწყაროდან. პრესცენტრთან აქტიურად ითანამშრომლებს ცენტრალური კომიტეტის ყველა განყოფილება.

მრავალი წლის მანძილზე ინფორმაცია ცენტრალური კომიტეტის საქმიანობის შესახებ არ იყო სრული. ეს ყოველთვის ჟურნალისტების ბრალი არ იყო. დღეს, როდესაც ეროვნული კონსოლიდაციის ამოცანებს ვწყვეტთ ვეწევით პარტიის ინიციატივით დაწყებულ გარდაქმნას, აღვადგენთ მის ავტორიტეტს, ნდობას პარტიული კადრებისადმი, არ იქნებოდა სწორი არ გვეჩვენებინა საჯაროობის მაგალითი. თუ ვამბობთ, რომ გარდაქმნის რთული ამოცანების რეალიზაცია შეუძლებელია საქრთო ძალისხმევის გარეშე, ეს, ჩვენი აზრით, უწინარესად ჩვენვე გვაკისრებს დამატებითს მოვალეობას უფრო ხშირად ვაცნობოთ რჩევა ადამიანებს, კომუნისტებს ყველა იმ საკითხზე, რომლებიც დღის წესრიგში დგას.

მასობრივი კომუნიკაციის საშუალებათა წარმომადგენლებთან სისტემატური ცოცხალი ურთიერთობის ერთ-ერთი ფორმა გვინდა გახდეს ყოველკვირეული ბრიფინგები, რომლებზეც შევეცდებით მოგაწოდოთ ობიექტური და სრული ინფორმაცია პარტიული ცხოვრების უმნიშვნელოვანეს მოვლენებზე, მოგახსენოთ ჩვენი შეფასებები და პოზიციები, საზოგადებრივ-პოლიტიკურ, ეკონომიკურ, სოციალურ-კულტურულ სფეროებში მომხდარი ამა თუ იმ ფაქტისა და მოვლენის მიმართ. ვფიქრობთ, ასეთი თანამშრომლობა ყველასათვის სასარგებლო იქნება, მით უმეტეს, რესპუბლიკისა და ქვეყნის დინამიკური ცვალებადი პოლიტიკური ვითარების პირობებში.

ამ კვირას პარტიულ ორგანიზაციათა ყურადღების ცენტრში იქნება მზადება ცენტრალური კომიტეტის პლენუმისათვის, რომელიც სავარაუდოდ თვის ბოლოს გაიმართება. ჩვენ დიდ მნიშვნელობას ვანიჭებთ ამ პლენუმს. პოლიტიკური შეფასება უნდა მივცეთ თბილისის 9 აპრილის, ქვემო ქართლის რაიონებსა და აფხაზეთში მომხდარ მოვლენებს, ბევრი პარტიული კომიტეტისა და ორგანიზაციის მუშაობას. ამასთან, უმთავრესად მიგვაჩნია კონსტრუქციული მიდგომა, არ არის საკმარისი შეცდომების, ნაკლოვანებათა მხოლოდ მხილება და დაგმობა. ასევე მთავარია, მივაგნოთ ვითარების ნორმალიზაციის, სოციალურ სფეროში, ეკონომიკაში, ადამიანთა განწყობილებაში დაძაბულობის დაცხრობის გზებს, ამის გარეშე კი შეუძლებელია გარდაქმნის პროცესების დაჩქარება, პირუთვნელი მსჯელობა რა თქმა უნდა, გვექნება იმის შესახებაც თუ რა ვიღონოთ, რათა პარტიის განახლების, მისი საქმიანობის მეთოდების სრულყოფის პროცესები შეუფერხებლად და წარმატებით მიმდინარეობდეს.

ამასთან დაკავშირებით ყურადღება მინდა მივაპყრო ცენტრალური კომიტეტის მმართველი რესპუბლიკის კომუნისტების, ყველა მშრომელისადმი, რომელიც შეიცავს თხოვნას მონაწილეობა მიიღონ პლენუმის მომზადებაში, ეს მიმართვა, როგორც ცნობილია, პრესაში გამოქვეყნდა.

დღეი იმედი გვაქვს, რომ მოწოდება უყურადღებოდ არ დარჩება საქმე ეხება ზოგადი გრძელვადიანი საერთო სტრატეგიისა და ტაქტიკის შემუშავებას. ამიტომ არც ერთი კოშუნისტი, ადამიანთა არც ერთი ჯგუფი თუ საზოგადოებრივი გაერთიანება განზე არ უნდა დადგეს. ეს გახლავთ რეალური ნაბიჯი დიალოგისაკენ და, თუ გნებავთ, პრინციპულ საფუძველზე კონსოლიდაციისაკენ.

ცენტრალურ კომიტეტს განზრახული აქვს პლენუმზე მიიღოს და ფართო განხილვის რეკომენდაცია მისცეს ეროვნული განვითარების პროგრამის პროექტს, რომელსაც ამჟამად ამუშავებს ცენტრალური კომიტეტის წევრთა, მეცნიერთა, შემოქმედთა, სხვა-დასხვა დარგის სპეციალისტთა, ინტელიგენციის, საზოგადოებრიობის წარმომადგენელთა დიდი ჯგუფი. ასეთი პროგრამა ჯერ არც ერთ რესპუბლიკურ პარტორგანოსაში არ შექმნილა, ამიტომ ყველა კომუნისტმა უნდა გააცნობიეროს პასუხისმგებლობა მისი შედგენის, სრულფასოვანი განხილვისა და, რა თქმა უნდა, განხორციელებისათვის. ჩვენ უკვე მოგვივიდა ათობით წინადადება, რომლებსაც გაითვალისწინებს სპეციალური სარედაქციო ჯგუფი. ამ საქმეში, ჩვენთვის დიდი დახმარების გაწევა შეუძლიათ მასობრივი ინფორმაციის საშუალებებს.

პარტიული ცხოვრების მეორე დიდმნიშვნელოვანი მოვლენაა ცენტრალური კომიტეტის ბიუროს გადაწყვეტილება მარნეულის საქალაქო და რაიონულ პარტორგანიზაციათა გაერთიანების შესახებ, რომელიც შეესაბამება ამ რეგიონის მრავალეროვანი მოსახლეობის საარსებო ინტერესებს. საორგანიზაციო ბიუროს, რომელსაც საქართველოს კომპარტიის ცენტრალური კომიტეტის წევრი რ. მემარნიშვილი ხელმძღვანელობდა, რამდენიმე შეხვედრა გამართა კომუნისტებთან, მშრომელ ხალხთან და რაიონის მოსახლეობასთან. ამ გადაწყვეტილებას, უნდა თქვას, მხარდაჭერითა და მოწონებით შეხვდა კომუნისტთა და უპარტიოთა დიდი უმრავლესობა. პარტიის მარნეულის რაიონული კომიტეტის გუნდ გამარიულმა პლენუმმა მიიღო დიდმნიშვნელოვანი გადაწყვეტილებები, რომლებიც დაიხმარება რაიონის კომუნისტებს უფრო მალე დააღწიონ თავი კრიზისს, გამორიცხონ მომავალში მისი წარმოშობის ყოველგვარი წანამძღვრები.

მთლიანად ქვემო ქართლის რაიონების პარტიულმა კომიტეტებმა მნიშვნელოვნად გააძლიერეს ორგანიზატორული და პოლიტიკური მუშაობა, მოქმედებენ უფრო მტკიცედად დამაჯერებლად, განსაკუთრებით ბოლონის რაიონში. აქ უკვე გადაწყდა ზოგიერთი საკადრო საკითხი. განთავისუფლებულია რაისამაბჭოს აღმასკომის თავმჯდომარე შ. მ. ყულიევი, არჩეულია ახალი თავმჯდომარე — შ. დ. რუხვაიშვილი, რომელიც მანამდე პარტიის რაიკომის მეორე მდივნად მუშაობდა. შესაბამისი შეფასება მიეცა ცალკეულ კომუნისტების, პარტიული ორგანიზაციების მოქმედებას. მართლწესრიგის ორგანოებმა, რომლებიც ცენტრიდან მივლენილმა გამოცდილმა მუშაკებმა გააძლიერეს, გამოავლინეს დანაშაულის ბევრი ორგანიზატორი. რაც მთავარია, იცვლება მიკროკლიმატი ბევრ პარტიულად პარტორგანიზაციაში, მათი დამოკიდებულება მომხდარი ამბისადმი. ყველა იმ საქმეში ცენტრალური კომიტეტი ყოველმხრივ დახმარებას უწევს პარტიის რაიკომს.

რამდენიმე სიტყვა აფხაზეთში შექმნილ ვითარებასთან დაკავშირებით. ცენტრალური კომიტეტის ხელმძღვანელობა მტკიცედ და განუხრელად ატარებს ვითარების ნორმალიზაციის პროგრამას, რომელიც ადგილზე შემუშავდა მოვლენათა პარტიულსავე დღეებში ავტონომიური რესპუბლიკის საზოგადოებრიობის მონაწილეობით. ბევრი პრინციპული საკითხი ჯერ კიდევ დამაჯერებლად, განსაკუთრებით ბოლონის რაიონში. აქ უკვე გადაწყდა ზოგიერთი საკადრო საკითხი. განთავისუფლებულია რაისამაბჭოს აღმასკომის თავმჯდომარე შ. მ. ყულიევი, არჩეულია ახალი თავმჯდომარე — შ. დ. რუხვაიშვილი, რომელიც მანამდე პარტიის რაიკომის მეორე მდივნად მუშაობდა. შესაბამისი შეფასება მიეცა ცალკეულ კომუნისტების, პარტიული ორგანიზაციების მოქმედებას. მართლწესრიგის ორგანოებმა, რომლებიც ცენტრიდან მივლენილმა გამოცდილმა მუშაკებმა გააძლიერეს, გამოავლინეს დანაშაულის ბევრი ორგანიზატორი. რაც მთავარია, იცვლება მიკროკლიმატი ბევრ

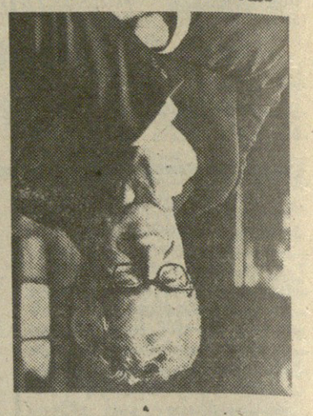

Ինչպե՞ս ծնվեց Ազգային հիմնը

Հայկական ՀԱՅԿԱԿԱՆ ԺԱՄԱՆԱԿ

აქტუალური თემა

მზრუნველებს ზრუნვა აკლიათ!

● აბა, რა უნდა თქვა, სწორია ეს ხალხი — საქართველოს ისტორიისა და კულტურის ძეგლთა დაცვის საზოგადოების წარმომადგენლები. ისინი მეტ უურადღებასა და ზრუნვას მოითხოვენ, რათა ამით ახალი იმპულსი შეეძინოს ჩვენი ხელთუქმნელი ცხებულებისა თუ ეკლესია-მონასტრების აღდგენა-რესტავრაციის, მოვლა-პატრონობის საქმეს.

საქმითხები, რომელთა გადაწყვეტა მართლაც აღარ შეიძლება, ადრეც დასმულა ზემდგომი ორგანოების წინაშე, მაგრამ მიზეზთა გამო სხვათა და სხვათა პრაქტიკულად არაფერი გაკეთებულა.

— ალბათ, ნახავდით, — ამბობს ძეგლთა დაცვის საზოგადოების პრეზიდიუმის თავმჯდომარის პირველი მოადგილე **გივი ბარამაშვილი,** — თებერვალში გამოქვეყნებულ ძეგლთა დაცვისა და გამოყენების სახელმწიფო პროგრამის პროექტში ვრცლადაა განსაზღვრული ჩვენი საზოგადოების როლი. ასეთი საინტერესო პერსპექტივები, ჩემი აზრით, მას არ ჰქონია არსებობის 30 წლის მანძილზე, ოღონდ ყოველივე ეს რომ პრაქტიკულად განხორციელდეს და ქალალდზე არ დარჩეს, აუცილებელია გაძლიერდეს საზოგადოების მატერიალურ-ტექნიკური ბაზა. გარდა ამისა, ძეგლთა დაცვის საზოგადოების პრეზიდიუმთან საჭიროა შეიქმნას საინფორმაციო სამსახური, რომელსაც სისტემატური კავშირი ექნება პრესასთან და რადიო-ტელევიზიასთან. საინფორმაციო სამსახური, როგორც სახელმწიფო პროგრამაშია აღნიშნული, თავი უნდა მოუყაროს კულტურის ძეგლების შესახებ ყველა შესაძლო ინფორმაციას, ისტორიულ წყაროებს, ანაზომებს, რესტავრაციის პროექტებს, ეს საქმე კი რამდენიმე სამეცნიერო ერთეულს მაინც ითხოვს.

შემდეგ: შეიძლება ბევრმა არც იცოდეს, რომ საზოგადოება ყოველ წელს მილიონ მანეთზე მეტს გამოყოფს ძეგლთა რესტავრაციისათვის, არქეოლოგიური გათხრების საწარმოებლად, ექსპედიციების მოსაწყობად, ქართული ხალხური რეწვის სახეობათა განვითარებისა და პოპულარიზაციისათვის საბჭოთა კავშირსა და უცხოეთში, ახალგაზრდა რესტავრატორთა სტაჟირებისათვის საზღვარგარეთის ქვეყნების სარესტავრაციო ცენტრებში, რესპუბლიკის ფარგლებს გარეთ მდებარე ქართული კულტურის ძეგლთა შესწავლისა და ფიქსაციისათვის, სამეფო მუშაობის გასაშლელად და ასე შემდეგ... ჰოდა, ამ დროს, პრობლემა გახდა საზოგადოებისათვის სატრანსპორტო სამუალებები, რომლებიც ჰაერით გვჭირდება ხან შეკეთებულ, რესტავრირებულ ძეგლამდე მიმღები კომისიის წევრების მისაყვანად, ხან ექსპედიციებისათვის, საერთოდ, ათასგვარი საქმისათვის. ახლა ჩვენი ყოველკვარტალური ჟურნალის „ძეგლის მეგობრის“ საკითხი ვიყოთ: მას არა აქვს ინდივიდუალ, ამდენად, უფლებაც არა აქვს გახდეს მრავალფეროვანი, ბეჭდის მასალები ძეგლთა დაცვის პრობლემებზე, საჭიროებრივი საკითხებზე. დღესდღეობით იგი, ძირითადად, სამეცნიერო ხასიათისაა და ფართო მკითხველს, შეიძლება ითქვას, არც იცნობს. „ძეგლის მეგობარს“ კი შეუძლია ერთ-ერთი პოპულარული ორგანო გახდეს... ის კი არა და, როგორმე, ყოველკვარტალური გაზეთის გამოცემის უფლებაც უნდა მოვიპოვოთ. ეს არ არის ჩვენი აკვიატება, ეს მხოლოდ საქმეს არგებს და, ამდენად, ზემდგომი ორგანოების დახმარების დიდი იმედი გვაქვს... ამ საკითხებზე, ძალაუნებურად გადაინაცვლა პოლიგრაფიული ბაზის საკითხი. ჩვენს მსგავს ორგანიზაციებს აქვს პოლიგრაფიული ბაზა, და საკმაოდ ძალიან დონისაც. საინტერესოა, ჩვენთვის რატომ უნდა ჭირდეს ამ საკითხის პრაქტიკულად გადაწყვეტა? ჩვენ მხოლოდ უფლებას ვითხოვთ. ფული გვაქვს და გვინდა კეთილ, ეროვნულ საქმეს მოვახმაროთ...

საზოგადოების ხელმძღვანელობას დიდი იმედი აქვს ახალგაზრდული სექციებისა, რომლებიც სულ ორი წელია შეიქმნა საზოგადოების პრეზიდიუმთან და უკვე ბევრი კარგი საქმე ითავა. სექციებში გაერთიანებული ახალგაზრდა სპეციალისტები, სტუდენტები თავიანთი ენთუზიაზმით ამტკიცებენ, რომ დიახაც შესწევთ ძალა და უნარი ქართული კულტურის ძეგლთა მოვლა-პატრონობისა. მათ გაინაწილეს საქმე. მაგალითად, ერთნი მუშაობენ ისტორიის ძეგლთა შესწავლასა და დაცვაზე, მეორენი — არქეოლოგიურ ძეგლებზე, სხვები არქიტექტურისა და მონუმენტური ხელოვნების, ისტორიული ქალაქებისა და სოფლების, რესპუბლიკის ფარგლებს გარეთ მდებარე ქართული კულტურის ძეგლთა მოვლაზე ზრუნავენ.

— სექციები აწყობენ ექსპედიციებს, — გვეუბნება საზოგადოების სწავლული მდივანი **მაია ასანიძე,** — მართაენენ სამეცნიერო სესიებს, სემინარებს, დისპუტებს, მათ ჩამოაყალიბეს საზოგადოებრივ ინსპექტორთა ჯგუფი, რომელშიც შედიან სტუდენტები, მუშა-მოსამსახურეები. ეს ფორმა, ჩვენი აზრით, გამართლებულია, რადგან დღესდღეობით არსებულ ძეგლთა დაცვის ორ ინსპექციას უჭირს მიმდინარე თუ შესრულებულ სამუშაოთა კონტროლი, აღსადგენი თუ აღდგენილი ძეგლების მდგომარეობის გამომზეურება. გარდაქმნისა და სპეციალიზაციის საჭიროება აწყობილ ინსპექციებსაც. ჩვენ, შეიძლება, ხელი არ მივაწვდებოდეს თურქეთსა თუ პალესტინაში ნაგებ ქართულ ძეგლებზე, მაგრამ აზერბაიჯანში, თბილისში, ჩრდილოეთ კავკასიაში ამ მოსკოვში და ლენინგრადში რომაა, იმათ ყოველმხრივ უნდა მივხედოთ...

მისახედია თბილისში თუ საქართველოს სხვადასხვა ქალაქში არსებული ცნობილი მწერლებისა და საზოგად მოღვაწეების სახლ-მუზეუმები, საერთოდ, ბევრი რამ არის მისახედი, და საჭიროა საქმე, საქმე ვაქეთოთ...

თვითონ საზოგადოების პრეზიდიუმი ანჩისხატის უბანშია, იქვე ახლოსაა დომენტი კათალიკოსის სასახლე, რომელშიც სულიერი კულტურის ცენტრის გახსნას ვარაუდობენ საზოგადოების მესვეურები.

ვილენ მარდალეიშვილი.

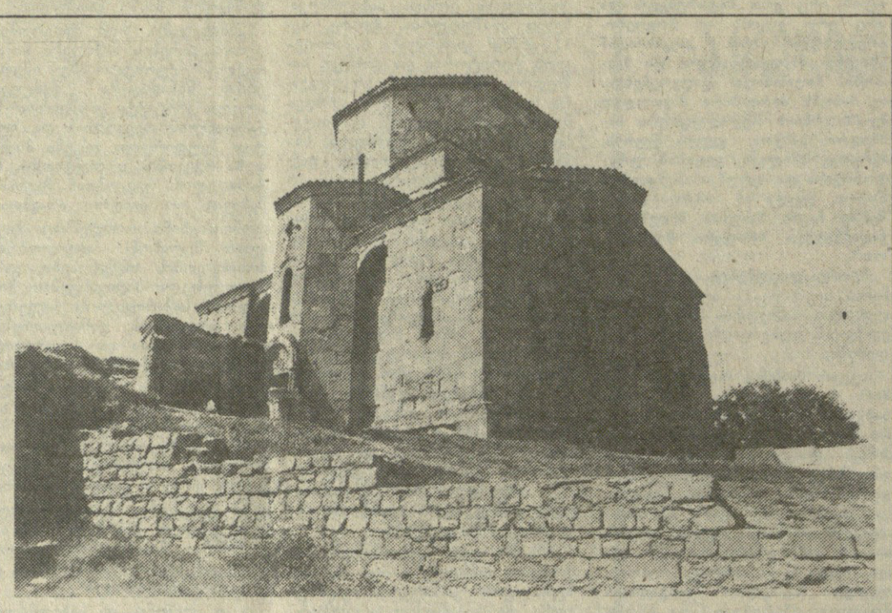

ჯვარი. კახა ჩხატარაიშვილის ფოტო.

დავუბრუნოთ რაჭას ძველი ხელოსნობა

ძველადათვის კარგადაა ცნობილი, თუ რა უმწვავესი პრობლემების წინაშე დგას საქართველოს მაღალმთიანი რაიონები მიგრაციის შედეგად.

ბუნებრივია ითბობა კითხვა, რამ გამოიწვია ასეთი ვითარება, სად არის მისი გადაწყვეტის გზები? ამ კითხვებზე მე ჩემეული მოსაზრება და კონკრეტული წინადადებები მაქვს, რომელსაც მკითხველს ვთავაზობ.

ცნობილია, რომ მაღალმთიან სოფლებში იქ არსებული მკაცრი კლიმატური პირობების გამო მოსახლეობა მხოლოდ სამი-ოთხი თვეა დასაქმებული. საფსონი გასაგებია, რომ ჩვენს ეკონომიკურად ღარიბ ქვეყანაში ოთხი თვის მუშაობით თორმეტი თვის სარჩოს ვერ მოიწევ, სოფლის სოციალური განვითარებისათვის სახსრების დაგროვებაზე ხომ ლაპარაკიც ზედმეტია.

ჩვენი წინაპრები საქართველოს სხვადასხვა რეგიონებში სხვადასხვანაირად წყვეტდნენ მათთვის ამ სასიცოცხლოდ მნიშვნელოვან პრობლემას;

რაკვლებმა, მაგალითად, ეს პრობლემა იმით გადაწყვიტეს რომ დურგლობა, ქალატოზობა, ხაბაზობა ასწავლეს, ხოლო ვისაც მათი შესწავლის უნარი არ გააჩნდა, არც ხერხვის და მეკურტნეობის თაკილობდა და დადიოდნენ ყოველწლიურად, იძულებითი შესვენების თვეებში საქართველოს ბარში, ე. წ. „გირე სამუშაოზე“. საიდანაც რაკვლებს შრომის ანაზღაურად უმეტესწილად ქვაბის პროდუქტები და სამრეწველო საქონელი ჩამოჰქონდათ.

მთათუშეთსა და ფშავ-ხევსურეთში კი შინარეწვა ჩამოყალიბდა. ქსოვდა ამ კუთხის ხალხი ნოხებს, ფარდაგებს, ტანსაცმელს და სასოფლო-სამეურნეო საქმიანობასთან შესაბამისი ზეპიზამითი ტიპიცედ მკვიდრდებოდა წინაპართა ადგილზე.

საქართველოში მრეწველობის არნახულად განვითარების წვრილმანი ხელოსნობა დრო-ჟამის არქივს ჩაბარა, რის გამოც ახალმა თაობამ სხვა გამოსავალი იპოვა: მასიურად იწყო გადასახლება რესპუბლიკის ქალაქებსა და, რაც ყველაზე მეტად მტკივნეულია, რესპუბლიკის გარეთ. (არასრული მონაცემებით ამჟამად მარტო ჩრდილოეთ კავკასიაში რაჭიდან ჩასახლებული 40000-მდე ქართველი ცხოვრობს, რომელთა ასიმილაციის პროცესი დაჩქარებულად მიმდინარეობს).

ჩემის ღრმა რწმენით, სწორედ ხელოსნობის და შინარეწვის პროფესიათა გაჩრობამ დაუღო საფუძველი საქართველოს მთიანი მხარის მიგრაციის პროცესს, რადგან მათ გარეშე ამ რეგიონებში მოსახლეთა ისედაც სიღარიბის ზღვარზე მყოფი საოჯახო ბიუჯეტი მკვეთრად შემცირდა.

ერთი სიტყვით სატკივარი სახეზეა და ახლა მთავარია, ვეუბნებით ერთ-ერთ მას. მე მგონია ამ სატკივარის პასუხი ჩვენი წინაპრების სამეურნეო საქმიანობაში იმალება, საქართველოს მთიან რეგიონებში ისევე უნდა აღსდგეს მეურნეობრიობის საუკუნეებით ნაცადი ფორმა — სასოფლო-სამეურნეო და სამრეწველო საქმიანობების გონივრული შერწყმა, მაგრამ სოფლად ხელოსნობა — რეწვის ძველი ტრადიციების აღდგენა თანამედროვე პირობებში არც ისე იოლი საქმეა, რადგან შრომის ძველი მეთოდები დღეს აღარ გამოდგება. მაგალითად, რაკველმა გლეხმა საღურგლო ნაწარმი წინაპრების მიერ ნაქონი იარაღით (ხელის ხერხი, სატეხე, ხუტბარა, შალაშინი და სხვა) რომ აკეთოს ნაკეთობის მაღალი თვითღირებულების გამო გასაღების ბაზარი არ ექნება.

ამისათვის საჭიროა ხელოსნებს ჰქონდეთ შრომის თანამედროვე პირობები — კეთილმოწყობილი სახელოსნოები, აღჭურვილი მექანიკური დაზგა-დანადგარებით და მჭრელი იარაღით, ხოლო ამ დიდი და საკმაოდ რთული საქმის განხორციელებისათვის ფუნდია საჭირო.

და მაინც ჩემის ღრმა რწმენით მაღალმთიანი ქართული სოფლის აღორძინების მისია საქართველოს მრეწველობამ უნდა იკისროს. რადგან მხოლოდ მას გააჩნია ამის საჭირო მატერიალური სახსრები და ეამუალებები.

ასეც არ იყოს, საქართველოს მრეწველობის მორალური ვალია დაუბრუნოს სოფელს ხელოსნობის მოსპობით და მუშახელის გადაბირებით აღებული თითქმის ერთსაუკუნოვანი გრძელვადიანი სესხი.

უპირველეს ყოვლისა, საქართველოს ქალაქებში განლაგებულ სამრეწველო საწარმოთა გაფართოება ქალაქის ფარგლებში კატეგორიულად უნდა აიკრძალოს, ხოლო განვითარების ფონდში არსებული თანხებით მაღალმთიანი რეგიონებისა და ბუნებრივი პირობებით ღარიბი რაიონების მაღალმთიან სოფლებში (და არა რაიონულ ცენტრებში, წინააღმდეგ შემთხვევაში დროთა განმავლობაში სოფლების ხარჯზე თვით ეს რაიონული ცენტრები გადაიქცევიან მსხვილ ქალაქებად). ადგილობრივი პირობების გათვალისწინებით (მუშახელის რაოდენობა, მათი მიდრეკილებები ხალხური ხელოსნობა — რეწვისადმი, ნედლეულის არსებული რესურსები და სხვ.) უნდა აშენდეს ეკოლოგიურად სუფთა ტექნოლოგიის მქონე საწარმო-სახელოსნოები, სადაც სოფლის საქმეებისაგან თავისუფალ დროს დაიკმაყოფილებდა ადგილობრივი მოსახლეობა.

ამ საწარმო-სახელოსნოებს უნდა ჰქონდეთ ერთი განსაკუთრებული უფლება: კერძოდ, ისინი თავისუფალი უნდა იყვნენ სახელმწიფო დაბეგვრისაგან.

ასეთი გაბედული განცხადებისათვის მე საფუძველს მაძლევს ის ფაქტი, რომ საქართველოს მთიან რეგიონებში ჯერ კიდევ მძლავრობს მაშა-პაპის დანატოვარი ხელოსნობა — რეწვისადმი მემკვიდრეობითი სიყვარული. სანამ ჩემს წინადადებას სამწეხაროდ გამოვეტანდი, მე იგი მაღალმთიანი სოფლის მცხოვრებლებს გავუზიარე. ნეტა გენახათ, როგორი ენთუზიაზმით შეხვდნენ ამ აზრს ჩემი მშობლიური სოფლის ამბროლაურის რაიონის სოფელ ოლუღის მცხოვრებნი და არა მარტო ისინი.

ასე რომ, თუ საქართველოს მრეწველობა ამ საქმეს ითავებს, ადგილზე გულშემატკივარი და მუშახელი არ მოაკლდება.

ჩემის აზრით, ეს იდეა განხილული უნდა იქნას ფართო საზოგადოებრიობის მიერ. პირადულად რომელიმე არასამთავრობო ორგანიზაციასთან — ვთქვათ სრულიად საქართველოს რუსთაველის საზოგადოებასთან, საქართველოს საბანკო ფონდთან ან დემოგრაფიულ საზოგადოებასთან (შეიძლება დამოუკიდებლადაც) საზოგადოებრივ საწყისებზე უნდა ჩამოყალიბდეს საქართველოს მრეწველობის მუშაკთა ასოციაცია, სადაც მრეწველებთან ერთად შევლენ საზოგადოების სხვა დარგის (პირველ. რიგში სოციოლოგები, ისტორიკოსები და ეკონომისტები), აგრეთვე მაღალმთიანი რეგიონების წარმომადგენლები.

ამ ასოციაციამ დეტალურად მთლიანობაში უნდა შეისწავლოს საქართველოს მრეწველობის მდგომარეობა ყველა ასპექტის გათვალისწინებით (ეკონომიკურ-ფინანსური, ტექნიკური, ეკოლოგიური, დემოგრაფიული) და სხვა სამთავრობო თუ არა სამთავრობო ორგანიზაციებთან მჭიდრო კავშირში შეიმუშაოს სათანადო კონკრეტული წინადადებები, რომელთა განხორციელებაც შემდგომში საერთო-სახალხო საქმედ უნდა იქცეს.

ალკაზარ კაციტაძე,
ჟურნალ „ვაშლისჯვრის“ დარექტორი.

მიხეილ ლომთათიძე (აჯუკ-გირეი)

გარდაიცვალა ცნობილი მწერალი და საზოგადო მოღვაწე მიხეილ იურის ძე **ლოხვიცკი (აჯუკ-გირეი).**

ჩვენს სამწერლო ოჯახს გამოაკლდა ჩინებული მწერალი და ღირსეული მოქალაქე, რომელიც მთელი თავისი ცხოვრებითა და შემოქმედებით მჭიდროდ იყო დაკავშირებული საქართველოსთან, ქართულ ლიტერატურასთან.

მიხეილ ლოხვიცკი დაიბადა 1922 წლის 21 თებერვალს ქალაქ ბუკაშში. 1940 წელს დაამთავრა თბილისის რკინიგზის მეხუთე საშუალო სკოლა. 1947 წელს ჩაირიცხა თბილისის სახელმწიფო უნივერსიტეტის ფილოლოგიის ფაკულტეტის სტუდენტად, რომელიც 1952 წელს დაამთავრა.

სხვადასხვა დროს მიხეილ ლოხვიცკი მუშაობდა გაზეთ „მოლოდოი სტალინეცის“ ლიტმუშაკად და განყოფილების გამგედ, გამომცემლობა „ხარაი ვოსტოკის“ რედაქტორად, ჟურნალ „ლიტერატურნაია გრუზიას“ განყოფილების გამგედ, გამომცემლობა „ლიტერატურა და ხელოვნების“ რედაქტორად, ქალაქ ობნინსკის გაზეთ „ვპერიოდის“ რედაქტორად, კინოსტუდია „ქართული ფილმის“ კინორედაქტორად და ბოლოს ისევ გამომცემლობა „მერანის“ მთავარ რედაქტორად და რუსული რედაქციის გამგედ.

მიხეილ ლოხვიცკი ლიტერატურულ-შემოქმედებით მოღვაწეობას ეწეოდა 1949 წლიდან, როდესაც გაზეთ „მოლოდოი სტალინეცში“ დაიბეჭდა მისი პირველი მოთხრობა „გასროლა“. მას შემდეგ მიხეილ ლოხვიცკის ნაწარმოებები სისტემატურად ქვეყნდებოდა საკავშირო ლიტერატურო ჟურნალ-გაზეთებში, გამოდიოდა ცალკე წიგნებად. იგი ოცზე მეტი პროზაული კრებულის ავტორია.

მიხეილ ლოხვიცკის რომანები „მეხთატეხა“, „უცნობი“, „გასროლა მეტეხში“, „მზიანი სისხლი“, „დამიანი გადის ზღვაში“, მოთხრობების კრებულები „ვეფხვები ნადირობა“, „ჯადოქარი“, „მწვანე ტელეფონის ზარი“ და სხვა ქართველისა და საკავშირო ლიტერატურის კრიტიკის აღიარებითა და მოწონებით სარგებლობდა. ამ ნაწარმოებებით ჩვენს წინაშე წარმოდგა დიდად ნიჭიერი, ფართოდ ერუდირებული, მდიდარი შემოქმედებითი ფანტაზიის მქონე ხელოვანი, რომლის თითოეულ ნაწარმოებს მოყვასის სიყვარული, თანადგომისა და თანალმობის გრძნობა ასულდგმულებს.

მიხეილ ლოხვიცკის მწერლურმა ნიჭიერებამ განაპირობა ისიც, რომ მის ნაწარმოებებს დიდი ინტერესით გაეცნენ ქართველი, სომეხი, ჩეხი, პოლონელი, უზბეკელი და არაბულენოვანი მკითხველები.

მიხეილ ლოხვიცკის მისთვის ჩვეული ოპტიმიზმით თარგმნა რუსულად ცნობილი ქართველი მწერლების პროზაული ნაწარმოებები, მის კალამს ეკუთვნოდა საბავშვო ზღაპრების კრებული „რატომაა ზღვა ლურჯი?“.

იგი ნაყოფიერი საზოგადო მოღვაწე გახლდათ. არჩეული იყო საქართველოს მწერალთა კავშირის გამგეობისა და სარევიზიო კომისიის წევრად, რუსული ლიტერატურის სექციის ბიუროს თავმჯდომარედ, „პოლიტზდატის“, გამომცემლობა „მერანის“, ჟურნალ „ლიტერატურნაია გრუზიის“ სარედაქციო კოლეგიების წევრად, და დიდი წვლილი შეჰქონდა ლიტერატურის განვითარებაში, ახალგაზრდა მწერლების პროფესიულ ჩამოყალიბებაში.

დიდი სამამულო ომის წლებში მიხეილ ლოხვიცკიმ ღირსეულად მოიხადა სამშობლოს ერთგული შვილის ვალი. ომის პირველი დღეებიდანვე ჩადგა სამშობლოს დამცველთა რიგებში და ბოლომდე ვაჟკაცურად ატარა ჯარისკაცის ფარაჯა. იგი დაჯილდოებული იყო პირველი და მეორე ხარისხის სამამულო ომის ორდენებით, ცხრა სამხრძოლო medal-ით.

მიხეილ ლოხვიცკის, ჩქარებით ხალხის ღირსეულ შვილს, გულით უყვარდა საქართველო, ქართველი ხალხი, ირგვლივ სიკეთესა და მადლს თესავდა მუდამ, სიყვარულითა და თანგრძნობით გაბაუწყობდა მისადმი ყველას, ვინც კი იცნობდა ამ კეთილშობილ კაცს, ჩინებულ მწერალსა და მოქალაქეს.

ქართველი მწერლები სათუთად შეინახავენ ძვირფასი კოლეგისა და ძმადნაფიცის ნათელ ხსოვნას.

საქართველოს მწერალთა კავშირის გამგეობა

აჩუქეს ბავშვებს მუსიკა

„საუკეთესო სიმღერები — ბავშვებს“ — ასეთი იყო ბავშვთა კოლექტივებისათვის სიმღერების შესაქმნელად რესპუბლიკური კონკურსების დევიზი. კონკურსი მოაწყვეს საქართველოს კულტურის სამინისტრომ და რესპუბლიკის კომპოზიტორთა კავშირმა. და აი, ცნობილი გახდა გამარჯვებულთა სახელები.

პირველი პრემია მიენიჭა საქართველოს სახალხო არტისტს არჩილ ჩიმაკაძეს სიმღერისათვის გოგებაშვილის „დედა ენა“ (მოთა ნიშნიანიძის ლექსზე) სოლისტის, ორხმიანი გუნდისა და ფორტეპიანოსათვის.

მეორე პრემით დაჯილდოდა კომპოზიტორი დავით ტურიაშვილი მინიატიურა — ფანტაზიისათვის „ნამეცას დილა“ (გ. კავსაძის ლექსზე) და კომპოზიტორ რამაზ ქურულაძეს სიმღერისათვის „აერობიკა“ (მორის ფოცხიშვილის ლექსზე).

მესამე პრემიები დაიმსახურეს საქართველოს სახალხო არტისტმა შოთა მილორავამ სიმღერისათვის „ბუნება მოქანდაკეა“ (გალაქტიონ ტაბიძის ლექსზე) გოგონების სამხმიანი გუნდისათვის, ახალგაზრდა კომპოზიტორმა გიორგი შავერზაშვილმა ორხმიანი სიმღერისათვის „თვალზე ცრემლს შეგაშრობთ“ ხოდარ შამახიძის ლექსზე და კომპოზიტორმა რამაზ ქურულაძემ სიმღერისათვის ბავშვთა სამხმიანი გუნდისათვის ალექსანდრე აბაშელის ლექსზე. ჟიურის აღიარებით კონკურსი სასარგებლო იყო.

(საინფორმაციო).

კოლექტიური გულის კარნახით

ამასაც მოვესწარით! ვიცოდით, რომ არსებობს კოლექტიური ანუ საზოგადოებრივი საკუთრება, კოლექტიური მეურნეობა ანუ კოლმეურნეობა, კოლექტიური იჯარა, კოლექტიური განცხადება, კოლექტიური სამშობლო, როცა ას ეროვნებას ცალ-ცალკე კი არა, ერთი სამშობლო აქვს, კოლექტიური აზრიც არსებობს, მაგრამ კოლექტიურ გულს ვერ წარმოვიდგენდით!

ვლადიმირ სოკოლოვს **განუზრახავს** გაგვარკვიოს ეროვნულ ურთიერთობათა საკითხებში, დაუყვია საბჭოთა კავშირი ორმოცდათ რესპუბლიკად (ამერიკის შეერთებულ შტატებზე ნაკლები რომ ვართო!) და გულისტკივილს გვიზიარებს სტატიაში „დემოკრატია და საზღვრები“ („ლიტერატურნაია გაზეტა“, 1989 წლის 2 აგვისტო): „ერთაშორისი ხანძრის კერები, თანამემამულეთა მიერ დამწვარი თანამემამულეთა საცხოვრისის ფერფლი ჩვენს კოლექტიურ გულში აკაკუნებს და პასუხს მოითხოვს“ ფერფლის კაკუნი, ვიცი, ვერაფერი შეიცა ქართულია, მაგრამ ვერც დედანი დაიკვეხნის ხშირიანი რუსულით (პატიოსან სიტყვას გაძლევთ, ზუსტად ვთარგმნე!). მაგრამ მთავარი ის კი არ არის, რა აკაკუნებს, არამედ სად აკაკუნებს? კოლექტიურ გულში! მკითხველი, ალბათ, მიხვდება, როგორ გადაწყვეტს კოლექტიური გულის პატრონი მწერალი ეროვნულ საკითხს და ამაშიც დამეთანხმება, რომ მასთან დაკავშირებით ბევრი არაფერი არა აქვს. მიუხედავად ამისა, რაკი ეროვნულმა საკითხმა მარტო ვლადიმერი კი არ დაიბრია, სოკოლოვი, არამედ იმავე კოლექტიური გულით აღზნებული ბევრი სხვა კალმოსანიც, ჩემს თავს უფლებას მივცემ ინდივიდუალისტური გულის მქონე ქართველებს გავაცნო ამ ავტორის პირით გამოთქმული ზოგიერთი მოსაზრება. ასეთი აზრებით ამ ბოლო ხანებში აჭრელებულია ცენტრალური პრესა.

ვლადიმირი აკრიტიკებს, სოკოლოვი, ზოგიერთ რესპუბლიკას, საბჭოთა კავშირისაგან „განქორწინებას“ რომ მოითხოვენ: „მათ ავიწყდებათ, მთხოვნელებს, რომ ჩვენი მამა-პაპის და ახლაც ცოცხალი თაობის შრომაა ჩადებული მთელი ქვეყნის მეურნეობაშიო“. ასე თუ მივუდგებით, მართლა ყოველგვარი განქორწინება წარმოუდგენელია, სად ნახავთ ისეთ ოჯახს, რომელშიც მამა-პაპათა შრომა არ იყოს ჩადებული? იქნებ, როცა ასეთ შედარებას ახდენდა, მწერალი რომელიმე უბატრონო ოჯახს გულისხმობდა, მაგრამ როგორ დავიჯერო, ამ ოჯახის წევრთა თუნდაც დაბადებაში არავის მიუძღვის წვლილი? ადამიანიც ხომ კოლექტიური სქესის ნაყოფი არ არის, თუმცა, გული, თურმე, შეიძლება ჰქონდეს კოლექტიური. კოლექტიური გულის პატრონები „სამშობლოდ თვლიან ქვეყანას ხოლმე ზღვამდე და არა ცალკეულ ლანდშაფტებს“. ხედავთ, რა მასშტაბები აქვს კოლექტიურ გულს, ადგილიც არ რჩება რაღაც პატარა საქართველოსთვის თუ ესტონეთისთვის!

რადგანაც „გამოყოფის იდეა არაფორმალურ ლიდერთა თავში მაინც თუხთუხებს“, ავტორი გამანადგურებელ არგუმენტს აშველებს: წარმოვიდგინოთ, რომ გამოყოფა მოინდომა კალიფორნიამ, გასულ საუკუნეში ძალით შეგვერთეს შტატებმა და ახლა აღარ ვთამაშობთ მათთანო. ხომ დემოკრატიულია ამერიკა, დედიმიწის შვილია და ასეთი რამ ვაბედოს კალიფორნიამო. რკინის ლოგიკაა, უფრო სწორედ — თუჯისა! ვერაფერს ატყვა საწინააღმდეგოს, ეროვნული რესპუბლიკები ვლადიმირს მოაჩვენა, სოკოლოვს, შტატებად. მას არაფერს უებნება არც ერმაკის „განმათავისუფლებელი“ ლაშქრობა, არც ამ „განმათავისუფლებელი“ იდეის მატარებელი სახელწოდებანი „ვლადი-კავკაზ“, „ვლადი-ვოსტოკ“, თვით მისი მსოფლიო პრეტენზიის მქონე სახელი „ვლადიმირ“.

როგორც ეტყობა, კოლექტიური გულის პატრონებს შეუძლიათ მშვიდად იყონ. აი, როგორ ემუქრება ვლადიმირი (სოკოლოვი) რესპუბლიკათა დამოუკიდებლობის მსურველებს: „ამ დამანგრეველი იდეის ბუნებრივ მოწინააღმდეგედ ჩანს რუსული ეროვნული მოსოლოთი, რომელიც, როგორც წარმოგვიდგენია, თვითონ არ შეერყევა და შეძლებს ცხელი გოგრებიც გააგრილოს“.

თქვენი არ ვიცი, მკითხველო, მე კი არ გამიკვირდება, რომ ამ სიტყვების მთქმელმა „გოგრა“ გამიჩნიოს მესანგრის ორლესული ბრიოთ ასეთ კაცი ვითომც მცირე ერებზე ზრუნავს, მზად არის შექმნას 20-თასიანი ევენკების „რესპუბლიკა“, სანამ დილეში, რა თქმა უნდა, ოლქი თუ რაიონი. იმიტომ გულუხვია, რომ რუსეთსაც ჭ „რესპუბლიკად“ ჰყოფს, რადგანაც შესანიშნავად იცის, რომ შტატებად თუ გუბერნიებად დაყოფა რუსეთს ვერაფერს დააკლებს, სამაგიეროდ, სხვა რესპუბლიკებიც ასეთივე გუბერნიებად იქცევიან...

ვლადიმირის (სოკოლოვის) კოლექტიური გული ვერ აიტანს მოკავშირე რესპუბლიკების არა თუ ფაქტობრივ დამოუკიდებლობას, არამედ იმ დამოუკიდებლობის უფლებასაც. ამიტომ უნდა შეიცვალოს უხეირო კონსტიტუცია. არ იყო მართალი ლენინიც, ერთა თვითგამორკვევაზე და გამოყოფის უფლებაზე რომ ლაპარაკობდა (კოლექტიური გულის პატრონები, როცა ხელს არ აძლევენ, ადვილად ივიწყებენ რევოლუციის ბელადსაც!), მით უმეტეს, სცოდავდა სტალინი, რომელმაც კონსტიტუციაში შეიტანა მუხლი, რესპუბლიკებს საბჭოთა კავშირიდან გასვლის უფლებას რომ უტოვებდა (სტალინს, როგორც ეტყობა, ქვეყნის დაშლა ჰქონდა განზრახული). ამიტომ ვლადიმირი ასეთ რამეს გვთავაზობს, სოკოლოვი: „გაბა არ დადგა დრო, გადავხედოთ კონსტიტუციაში სახელმწიფო ინტერესების თვალსაზრისით უზრო ფორმულას „სსრკ-დან თავისუფალი გასვლის უფლება“? იქნებ, ერთობლივად განვიხილოთ ორაზროვანი მდგომარეობა, რომელიც ჩვენ ყველანი მოვკვდით ამ ფორმულის გამო, უარი ვთქვათ მასზე და ნაცვლად ვეღიაროთ ფედერაციის ნაცადი, საიმედო პრინციპი?“ მაგრამ მთლად კაცისჭამია არ ყოფილა ჩვენი ავტორი, იგი უფლებას იძლევა გარდაქმნის პერიოდში, ვისაც არ დაუმლია, გავიდეს კავშირიდან, მაგრამ შემდეგ კი ხურას უკაცრავად, სამუდამოდ უნდა დარჩეს „ურღვევ მონოლითში“.

ალბათ, ახლა მკითხველისათვის ნათელია, თუ რატომ არა აქვს კოლექტიური გულის პატრონთან დავას აზრი, მაგრამ ვისაც მისი წერილი არ წაუკითხავს, ხომ იტყვის, შე კაცო, მე რაღას მერჩოდი, გულს რას მისავებდიო. ღმერთი, ჩქუე, არაფერს გეჩრი, მარტო შევასენებდი გულს, მაგრამ ხომ ერთად უნდა ვიფიქროთ — ვისთან გვაქვს საქმე? თანაც ვლადიმირი (სოკოლოვი) მარტოსული როდია, მას ზურგს უმაგრებს მრავალი „კომპეტენტური“ ავტორი, ერთ ასეთ კოლექტიურ ნაწარმოებზე „ლიტერატურულ საქართველოში“ ადრეც მქონდა ლაპარაკი, სულ ახლახან საქმეში ჩაერია „მძიმე არტილერია“, აკადემიკოსი ი. ბრომლეი. ეს ავტორები ქვას ქვაზე არ ტოვებენ რესპუბლიკათა დამოუკიდებლობის გზაზე და ვლადიმირის რა უნდა გვეკვირდეს, სოკოლოვის!

რომან მიმინოშვილი.

საფურნირო ორბიტა

● ჩოგბურთი. მოსკოვის ღია ჩემპიონატზე, მართლაც რომ თავი ისახელეს საქართველოს სპორტსმენებმა: ვაჟთა ერთეულებში ყველას გადაუწყრა წარმატების იმედი თბილისელმა ვლადიმერ გაბრიჩიძემ, რომელმაც ფინალში დაამარცხა უცგოროდელი ვ. სერბაილო. გაბრიჩიძის თანაქალაქელი დავით კაჭარავა კი ამ თანრიგში მესამე საპრიზო ადგილს დაეუფლა. გარდა ამისა, თბილისელებმა ვაჟთა წყვილების თანრიგშიც იმარჯვეს. მათ ფინალში დაამარცხეს მოსკოველი ა. შილანჯიანი და სიმფეროპოლელი ა. ჩერნეცკი.

● რაგბი. გაიმართა სსრ კავშირის თასის გათამაშების მეოთხედფინალური მატჩები. გათავზობთ შედეგებს: ქუთაისის „აია“ („მშენებელი“) — სამხედრო-სპორტი აკადემიის გუნდი (ქ. მონინო) — 14:10, მოსკოვის „სლავა“-კიევის „ავიატორი“ — 25:15, მოსკოვის „ლოკომოტივი“-კრასნოიარსკის ეტს — 10:19, ტბილისის „ვეჯხვი“-მოსკოვის „ფილი“ — 15:13. ნახევარფინალში კრასნოიარსკელები უმასპინძლებენ ქუთაისელებს (მატჩი გაიმართება 15 აგვისტოს), „სლავა“ მიიღებს „ვეჯხვის“ (16 აგვისტოს).

● ჭადრაკი. შეიეცარიის ქალაქ ბილში დამთავრებულ საერთაშორისო შეჯიბრებაში პირველ ადგილზე გამოვიდა არგენტინელი კამპორა (8,5 ქულა), მეორეზე — ავსტრიელი კლინგერი (7), თბილელმა დიდოსტატმა ნანა იოსელიანმა 7 ქულა დააგროვა და ძალ მესამე საპრიზო ადგილი მიეკუთვნა. შეჯიბრებაზე თითოეულმა მოჭადრაკემ 14-14 პარტია ითამაშა.

● ფეხბურთი. გაიმართა პირველი ლიგის გუნდების საკავშირო ჩემპიონატის ოცდამეოთხე ტურის ბატჩები. ამ შეჯიბრებაში მონაწილე საქართველოს სამივე კოლექტივმა წარმატება მოიპოვა: ლანჩხუთის გურიამ სტუმრად დამარცხა იაროსლავლის „შინაკი“ — 2:0, ბათუმის დინამოელებმა უმასპინძლეს კემეროვოს „ტუხტასას“ და ეს შეხვედრა მოიგეს ანგარიშით 1:0, ქუთაისის ტორპედოელებმა კი საკუთარ მოედანზე სძლიეს აბოვიანის „ტოტაკის“ — 3:0. დღეისათვის ლიდერთა სამეულში არიან ცსკა — 36 ქულა, ალმა-ათის „ტაირატი“ — 33 და ლანჩხუთის „გურია“ — 32. ქუთაისის „ტორპედო“ 23 ქულით მეათე ადგილზეა, ბათუმის „დინამო“ კი 21 ქულით — მეოექვსმეტეზე.

● ბალახის ჰოკეი. ამერიკელ სპორტსმენებზე გამარჯვებით (3:1) დაიწყო საბჭოთა გუნდმა მალაზიის ქალაქ იპოში მიმდინარე მსოფლიო ჩემპიონატი ბალახის ჰოკეიში ჰაბუკთა შორის. „ბ“ ჯგუფში, სადაც ჩვენი გუნდი გამოდის, არიან აგრეთვე ინგლისის, პაკისტანის, სამხრეთ კორეისა და ესპან