პროლეტარებო ყველა ქვეყნისა, შეერთდით!

კომუნისტი

საქართველოს კომუნისტური პარტიის ცენტრალური კომიტეტის, საქართველოს სსრ უმაღლესი საბჭოს და მინისტრთა საბჭოს ორგანო

КОММУНИСТИ — ОРГАН ЦК КП ГРУЗИИ, ВЕРХОВНОГО СОВЕТА И СОВЕТА МИНИСТРОВ ГРУЗИНСКОЙ ССР

გაზეთი გამოდის 1920 წლის 3 ივნისიდან

№ 199 (20540) — სამშაბათი, 29 აგვისტო, 1989 წელი. — ფასი 3 კაპ.

სკკპ ცენტრალური კომიტეტის განცხადება

საბჭოთა ბალტიისპირეთის რესპუბლიკებში შექმნილი მდგომარეობის შესახებ

29 აგვისტოს ვილნიუსში გამოქვეყნდა ლიტვის სსრ უმაღლესი საბჭოს გერმანია-საბჭოთა კავშირის ხელშეკრულებებისა და მათი შედეგების შემსწავლელი კომისიის დასკვნა. ეს ხელშეკრულებანი გამოცხადებულია უკანონოდ და ბათილად, ამასთანავე უკანონო და იურიდიული ძალის არმქონე ეწოდა ლიტვის სახალხო სეიმის დეკლარაციას სსრ კავშირის შემადგენლობაში მისი შესვლის შესახებ (1940 წლის 21 ივლისი) და სსრ კავშირის კანონს სსრ კავშირის შემადგენლობაში ლიტვის საბჭოთა სოციალისტური რესპუბლიკის მიღების შესახებ (1940 წლის 3 აგვისტო).

ეს გაკეთდა მაშინ, როდესაც ჯერ არ დაუმთავრებია მუშათა სსრ კავშირის სახალხო დეპუტატთა ყრილობის მიერ შექმნილ შესაბამის კომისიას, რომელიც, სხვათა შორის, ბალტიისპირეთის რესპუბლიკების დეპუტატთა ინიციატივით ჩამოყალიბდა, და მათი წარმომადგენლები მონაწილეობენ ამ კომისიაში. ეს გაკეთდა იმის უგულებელყოფით, რომ ბოლო სიტყვა ეკუთვნის სსრ კავშირის სახალხო დეპუტატთა ყრილობას, რომელსაც კომისია მოახსენებს თავის დასკვნებს.

ლიტვის სსრ უმაღლესი საბჭოს კომისიის განცხადება არ არის კერძო შემთხვევა. იგი უშუალოდ უკავშირდება სეპარატისტულ გეზს, რომელსაც უკანასკნელი თვეების მანძილზე სულ უფრო ჯიუტად და აგრესიულად ატარებენ ლიტვის, ლატვიისა და ესტონეთის გარკვეული ძალები. მისი აზრთეზი გახდა სახალხო ფრონტელებისა და მათთან დაკავშირებული ორგანიზაციების მიერ 23 აგვისტოს მოწყობილი მასობრივი აქცია, რომლის პოლიტიკური აზრია განაწყონ ბალტიისპირეთის რესპუბლიკების ხალხები საბჭოთა კავშირისაგან გამოსაყოფად.

სკკპ ცენტრალურ კომიტეტს თავის მოვალეობად მიაჩნია განაცხადოს ამასთან დაკავშირებით შემდეგი.

საბჭოთა ბალტიისპირეთის რესპუბლიკებში შექმნილი სიტუაცია სულ უფრო მეტ შეშფოთებას იწვევს. იქაური მოვლენების განვითარება მთელი საბჭოთა ხალხის, მთელი ჩვენი სოციალისტური სამშობლოს ძირეულ ინტერესებს ეხება.

გარდაქმნა ხალხთა ეროვნული თვითშეგნების სწრაფი ზრდის ხელშეწყობი ნიადაგი გახდა, იმის რწმენა შემატა მათ, რომ შეუძლიათ დამოუკიდებლად დაგწყვიტონ თავიანთი პოლიტიკური, სოციალურ-ეკონომიკური და კულტურული ცხოვრების პრობლემები. დიდ საბჭოთა მრავალეროვან ოჯახში ყოველი ხალხის ეროვნული აღორძინება, რომელსაც ხელს უწყობს ქვეყნის სხვა ხალხებთან გარდაქმნით შექმნილი თავისუფალი და შეწონასწორებული თანამოქმედების ახალი შესაძლებლობების გამოყენება, კომუნისტური პარტიისა და საბჭოთა სახელმწიფოს პოლიტიკის კალაპოტში ძვს, მთელი ჩვენი საზოგადოების განახლების ერთ-ერთი საფუძველია. სწორედ ამას ისახავენ მიზნად უკანასკნელ ხანს მიღებული უმნიშვნელოვანესი, პრინციპული ღონისძიებანი მოკავშირე რესპუბლიკების სუვერენიტეტის განმტკიცების, მისი ახალი და რეალური შინაარსით შევსებისათვის.

ბალტიისპირეთის რესპუბლიკები აქტიურად ჩაებნენ ამ ღრმად გარდაქმნის პროცესებში. ამოძრავდნენ შრომითი კოლექტივები, გააქტიურდნენ საზოგადოების ყველა ფენის ინტელექტუალური ძალები.

მაგრამ გარკვეულ ეტაპზე ამ დემოკრატიისა და კარგად ნაფიქრ-ნაგრძნობ ვითარებით ისარგებლეს ნაციონალისტურმა, ექსტრემისტულმა დაჯგუფებებმა, რომლებმაც თანდათან შეიტანეს მოვლენათა განვითარების არაჯანსაღი საწყისი. დაიწყეს რა ეროვნული ინტერესების ქეშმარიტ დამცველთა როლი, მათ თანდათან წარმართეს საქმე დანარჩენი ქვეყნისაგან ბალტიისპირეთის რესპუბლიკების გამოცალკავებისაკენ, სხვა ხალხებთან დიდი ხნის დამკვიდრებული ორგანული კავშირურთიერთობის გაწყვეტისაკენ. სულ უფრო აშკარად იწყეს გამოსვლა ექსტრემისტული, სეპარატისტული პოზიციებიდან. ძალზე მალე გამოვლინდა მათი ჩანაფიქრის ანტისოციალისტური და ანტისაბჭოური ხასიათი. ზოგან გაჩნდა ორგანიზაციები, რომლებიც ბურჟუაზიული პერიოდისა და ფაშისტური ოკუპაციის დროის პოლიტიკურ ფორმირებებს მოგვაგონებენ. ფაქტობრივად დაიწყო ხელისუფლების პარალელური ორგანოების შექმნა. ფეხი მოიკიდა დაშინების პრაქტიკამ, აშკარა მოტყუებამ და დეზინფორმაციამ. ზოგან კი მორალურმა ტერორმაც, იმათთვის სახელის გატეხამ, ვინც არ გაიზიარა მათ ექსტრემისტულ გეზს, ვინც ინტერნაციონალიზმისა და საბჭოთა კავშირის მთლიანობის იდეების ერთგული რჩება. მასობრივი ინფორმაციის ორგანოების ნაწილი ნაციონალისტური ატმოსფეროს დანერგვის წყაროდ მოგვევლინა.

ისარგებლეს რა საერთაშორისო ურთიერთობის თავისუფლებით, ნაციონალისტურმა მოღვაწეებმა კონტაქტი დაამყარეს საზღვარგარეთის ორგანიზაციებთან და ცენტრებთან, არსებითად აბამენ მათ თავიანთი რესპუბლიკების სამინაო საქმეებში, გიხდიან ისინი კონსულტანტებად და ეჩრჩევლებად, თითქოს ამ დასავლელ ადამიანებს უკეთ ესმოდეთ, რა სჭირდებათ სინამდვილეში ბალტიისპირელ ხალხებს, თითქოს ისინი ჩვენი ქვეყნის მიმართ საკუთარი ფარული თუ აშკარა ზრახვებით კი არ ხელმძღვანელობენ, არამედ მართლაც აწუხებთ საბჭოთა ადამიანების კეთილდღეობა.

საქმე იქამდე მივიდა, რომ სჩადიან ნამდვილი ვანდალიზმის აქტებს, ბილწავენ სახელმწიფო სიმბოლოებს, წმიდათაწმიდაც ადგილებს, რომლებიც ხელშეუხებელია ყოველი წესიერი ადამიანისათვის, — სამოქალაქო ომსა და დიდ სამამულო ომში დალუპულთა ძეგლებს.

საბჭოთა ადამიანებმა ქვეყნის ყველა კუთხეში გაკვირვებითა და გულისტკივილით დაინახეს და წაიკითხეს ისეთი რამ, რაც ვერანაირად ვერ ეგუებათ მათს წარმოდგენას ლატვიელთა, ლიტველთა, ესტონელთა ეროვნულ ტრადიციებზე და, თითქოს, უაღრესად შეურაცხმყოფია ამ ხალხთა ეროვნული ხასიათისათვის, რომლებიც ცნობილი არიან თავიანთი პატიოსნებით, წესიერებით, ადამიანთა ურთიერთობის ცივილიზებული ნორმების პატივისცემით.

დესტრუქციული, ანტისაბჭოური და არსებითად ანტიეროვნული ძალების საქმიანობას, ნაციონალიზმის ატმოსფეროს შედეგად მოჰყვა ის, რომ რესპუბლიკების სახელმწიფო ხელისუფლების დონეზეც მიიღეს ანტიკონსტიტუციური აქტები, რომლებიც ეწინააღმდეგება ჩვენი სახელმწიფოს ფედერაციულ პრინციპებს, ითვალისწინებს ამ რესპუბლიკების მოსახლეობის სხვა ეროვნების ნაწილის დისკრიმინაციას.

1989 წლის 23 აგვისტოს მოვლენათა ორგანიზატორები შეეცადნენ ისე გაემძაფრებინათ განწყობილება, რომ ნამდვილ ნაციონალისტურ ისტერიამდე მიეყვანათ. ლოზუნგები, რომლებიც ხელში დაიჭირეს ათასობით ადამიანს, გამსჭვალული იყო საბჭოთა წყობილების, რუსების, საბჭოთა კავშირის კომუნისტური პარტიის, საბჭოთა არმიისადმი მტრობით.

ბალტიისპირეთში მიმდინარე მოკლენებს განიცდიან მთელ ჩვენს ქვეყანაში, სულ სხვადასხვა ეროვნების ადამიანები. ცენტრალურ კომიტეტში მოდის სულ უფრო მეტი წერილი, განცხადება, სხვა ინფორმაცია იმის შესახებ, თუ როგორ უმძიმთ ეს ამბები თვით ლიტველებს, ესტონელებს, ლატვიელებს, ნაციონალიზმის ვირუსით მოუწამლავ უბრალო ადამიანებს. იმათაც კი, ვინც მასობრივ აქციებში მონაწილეობს, ან არ ესმით, ან არ იზიარებენ ანტისაბჭოური მოძრაობის ორგანიზატორთა ზრახვებს და ყოველნაირად ცდილობენ წარმოაჩინონ თავიანთი მეგობრული, გულითადი დამოკიდებულება სხვა ხალხების წარმომადგენლებისადმი, ემიჯნებიან და გმობენ იმათ ექსტრემისტულ გამოხდომებსა და ხულიგნურ მოქმედებას, ვინც ფიანდაზად ეგება ფეხქვეშ ნაციონალისტურ ლიდერებს. და, ყოველ შემთხვევაში, უბრალო ადამიანთა წრიდან არ მომდინარეობს მოწოდებანი გაწყვიტონ კავშირი უზარმაზარი, დიადი ქვეყნის სხვა ხალხებთან.

ეს ერთხელ კიდევ ადასტურებს, რომ სეპარატისტული მოძრაობა თავისი ხალხების ინტერესებს, მათს ნამდვილად ეროვნულად პატრიოტულ თვითშეგნებას არ გამოხატავს.

ნაციონალისტური ძალების საქმიანობამ უკვე გამოიწვია ძალზე სერიოზული დანაკარგები რესპუბლიკების ეკონომიკაში, გამოიწვია ეროვნებათშორისი და სოციალური დაძაბულობა. ზოგან აშკარად დადგა ნამდვილი სამოქალაქო კონფლიქტის, მასობრივი ქუჩური შეტაკებების რეალური საფრთხე, რომლებსაც მძიმე შედეგები მოჰყვება. მდგომარეობა ძალზე დაიძაბა. ბალტიისპირელ ხალხთა ბედს სერიოზული საფრთხე შეექმნა. ადამიანებმა უნდა იცოდნენ, რა უფსკრულისაკენ მიაქანებენ ნაციონალისტური ლიდერები. მათ რომ თავიანთი მიზნებისათვის მიეღწიათ, ეს ხალხებს კატასტროფულ შედეგებს მოუტანდა. თვით მათი სიცოცხლისუნარიანობა საეჭვო გახდებოდა.

ეს უნდა ვთქვათ დაუფარავად, თვით ბალტიისპირელი ხალხების, საბჭოთა კავშირის ყველა ხალხის წინაშე პასუხისმგებლობის გრძნობით.

სკკპ ცენტრალურმა კომიტეტმა თავიდანვე გამოიჩინა ბალტიისპირეთის რესპუბლიკებში მიმდინარე გარდაქმნის პროცესების სპეციფიკის ღრმა გაგება. მან დროულად დაიწყო ხელმძღვანელობის განახლებისა და ახალი ძალების შემომატების საქიროება, ეხმარებოდა ემოქმედათ დროის სულისკვეთებით, ეცნობოდა ხალხის საჭიროებებითა და საზრუნავით, უფრო სწრაფად გადაეჭრათ სოციალურ-ეკონომიკური განვითარების გადაუდებელი პრობლემები. თითქოს, რესპუბლიკების ხელმძღვანელობამ გამოხატა კიდეც სიერთო ენა საზოგადოებრიობასთან, მოსახლეობასთან, სწორად შეაფასა გარდაქმნის გზები და შესაძლებლობანი ეროვნული პირობების გათვალისწინებით.

მაგრამ, უნდა ითქვას, ამ რესპუბლიკების ხელმძღვანელობა ვერ შეძლეს ყველაფერი ეღონათ იმისათვის, რომ შეენარჩუნებინათ პროცესი გარდაქმნის ცვლილებების ნორმალურ კალაპოტში. მათ ვერ შეძლეს შეეჩერებინათ ნეგატიური ტენდენციები, გარდაეტეხათ სიტუაცია, დაეცვათ პრინციპული პოზიციები, დაერწმუნებინათ ადამიანები, რომ დამოუკიდებელია ოპოზიციური ძალების გეგმები და პრაქტიკა. სწორი გეზი, რომელიც უზრუნველყოფდა ინტერნაციონალისტურ საფუძველზე საზოგადოების კონსოლიდაციას გარდაქმნის საერთო-სახალხო და საკაცობრიო ღირებულებებზე ეროვნული თავისებურებებისა და მოთხოვნილებების მაქსიმალური გათვალისწინებით, — წააწყდა დაბრკოლებებს, რომლებიც ჯერაც არ არის დაძლეული.

არ შეიძლება ავგრეთვე არ ვთქვათ, რომ პარტიული კომიტეტებისა და მუშაკების ნაწილი შეუნიდა სიძნელეებს, ფარ-ხმალი დაყარა, ხოლო ზოგიერთებმა ლაციცეც კი დაუწყეს ნაციონალისტურად განწყობილ წრეებს, შეასუსტეს წინააღმდეგობა სეპარატისტული გეგმებისადმი.

შექმნილი ვითარება მოითხოვს ღრმა გაცნობიერებას, რეალურ და სერიოზულ შეფასებას და გადამწყვეტ გადაუდებელ ღონისძიებებს, რათა ბალტიისპირეთში მიმდინარე გარდაქმნის პროცესი განიწმინდოს ექსტრემიზმისაგან, დესტრუქციული, მავნე ტენდენციებისაგან.

სკკპ ცენტრალური კომიტეტი მიმართავს ლიტვის, ლატვიისა და ესტონეთის ხალხებს, ყველას, ვისთვისაც ძვირფასია მშობლიური მიწა-წყალი, მშვიდობა და ეროვნული თანხმობა, და დაბეჯითებით მოუწოდებს შეიგნონ და შეიგრძნონ იმ უბედურების მთელი სიღრმე და რეალობა, რომელიც შეიძლება თავს დატყდეთ, გამოიჩინონ პასუხისმგებლობა და სიბრძნე მთელი ქვეყნის ისტორიის ამ გარდამტეხ ეტაპზე.

ცენტრალური კომიტეტი მიმართავს მუშათა კლასს, გლეხობას, იმათ, ვინც ქმნის ცხოვრების მატერიალურ საფუძველს და ვინც ყოველთვის ყველაზე პირველი და ყველაზე მეტად იჩაგრება სოციალური და ეროვნული დარტყმების დროს, — გაერთიანებული ძალებით, ერთად ვეძებოთ და ვიპოვოთ მდგომარეობიდან გამოსავალი, არ ავუყვეთ ნაციონალისტურ ისტერიას, შევაჩეროთ მოლაყბე ელემენტები.

ჩვენ ყველას ბევრი საერთო სიძნელე გვაქვს. ქვეყანას, მის ეკონომიკას რთული მდგომარეობა შეექმნა. ნუ დაუჯერებთ იმათ, ვინც ცდილობს დაგიმტკიცოთ, თითქოს, საკმარისია „განდევნოთ მიგრანტები“, არათანასწორუფლებიან მდგომარეობაში ჩააყენოთ რუსები, უკრაინელები, ბელორუსები, პოლონელები, ებრაელები და სხვები, რომლებიც თქვენთან ერთად ცხოვრობენ და შრომობენ, „გამოეყოთ სსრ კავშირს“, რომ ლიტველთა, ლატვიელთა თუ ესტონელთა ცხოვრება მაშინვე შეძლებული და საამური გახდეს. ეს აშკარა სიცრუეა! ეს ტყუილია!

ყოველ რესპუბლიკას, ყოველ რეგიონს აკავშირებს სამეურნეო, საზოგადოებრივი, კულტურული, მეცნიერულ-ტექნიკური და უბრალოდ ადამიანური ურთიერთობის ათასობით უხილავი ძაფი სხვებთან, მთელ ქვეყანასთან. რა მოხდება, ერთი ხელის დაკვრით რომ გადავწყვიტოთ ეს ურთიერთობა? სრულიად ნათელია: ეს არავის დააყრის ხეირს.

ახლა ბალტიისპირეთის რესპუბლიკების წინაშე, რომლებსაც ჩვენს ქვეყანაში პირველთ მიეცათ შესაძლებლობა დაამყარონ ნამდვილად დამოუკიდებელი მეურნეობრიობის სისტემა, გადავიდნენ თვითუზრუნველყოფაზე, სამეურნეო ანგარიშზე, უფართოესი ჰორიზონტები ისახება ინიციატივის, ნოვატორობის, ეკონომიკის განვითარებისა და ცხოვრების გაუმჯობესებისათვის. ისპობა წარსულის დანაშრეგები და დამახინჯებანი, რომლებიც სახელმწიფო ორგანოებსა და რესპუბლიკების მოსახლეობას ხელს უშლიდა თავი ეგრძნოთ და ეშოქმედათ ისე, როგორც თავიანთი სახლის ბატონ-პატრონს შეჰფერის.

სკკპ ცენტრალური კომიტეტი იმედოვნებს, რომ ლატვიის, ესტონეთის, ლიტვის მუშათა კლასი, მშრომელები, რომელთაც მოსდგამთ თავიანთი ერებისა და ჩვენი დიადი ქვეყნის ყველა სხვა ხალხთა ბედნიერებისათვის ბრძოლის სახელოვანი რევოლუციური ინტერნაციონალისტური ტრადიციები, ამჯერადაც იტყვიან თავიანთ სათქმელს, დაიცავენ ახალ რევოლუციას, დაიცავენ გარდაქმნას.

სკკპ ცენტრალური კომიტეტი მოუწოდებს ბალტიისპირეთის ყველა მოძმე ხალხის ინტელიგენციას დადგნენ ამ განსაცდელის ჟამს თავიანთი ჭეშმარიტი სულიერი დანიშნულების, ხალხებისა და მთლიანად ქვეყნის წინაშე თავიანთი პასუხისმგებლობის მოწოდების სიმაღლეზე. ინტელიგენცია კეთილი ნების, გონიერების, ერთიანობის, ადამიანთა თანხმობის, და არა მტრობისა და კონფრონტაციის, არა ერთთა მიერ მეორეთა დამცირებისა და შეურაცხყოფის მატარებელია. სხვისი ჭირი არ არსებობს — ნუ დავივიწყებთ ამას!

სკკპ ცენტრალური კომიტეტი წუხილისა და იმედის განსაკუთრებული სიტყვებით მოგმართავთ თქვენ, ძვირფასო ქალები, დედებო, დებო: ვინ არის ამქვეყნად რამე სხვა საზრუნავი, რომელმაც შეიძლება დაჩრდილოს ზრუნვა ბავშვებისათვის? იმისათვის, რომ მათ არავითარი უბედურება არ დაატყდეთ თავს, იმისათვის, რომ ბავშვებს არასდროს არ მოჰკლებოდეთ დედის ალერსი, მთელი საზოგადოების გულისხმიერება და ჰუმანურობა. თქვენი სათნოება, თქვენი მოქმედი სიკეთე და კეთილგონიერება უნდა დაგვეხმაროს იმაში, რომ აღვადგინოთ საზოგადოებაში ნდობა და ურთიერთგაგება. თქვენ ხელგეწიფებათ სასიკეთო გავლენა მოახდინოთ ახალგაზრდობაზე.

ჩვენი სიტყვები მიმართულია სახალხო დეპუტატებისადმი — გამოიჩინეთ სახელმწიფო პასუხისმგებლობა და პოლიტიკური მოწიფულობა, გამოიყენეთ თქვენი ავტორიტეტი კრიზისის დასაძლევად.

ჩვენ მრავალეროვანნი საბჭოთა ბალტიისპირეთის ხალხთა საღი აზრის იმედი გვაქვს. დროა, საერთო ინტერესებისათვის შეაჩეროთ მოვლენათა საბედისწერო განვითარება, გადახედოთ კონფრონტაციიდან დიალოგზე, ძნელი, მაგრამ აუცილებელი გადაწყვეტილებისა და კომპრომისების ძიებაზე!

სკკპ ცენტრალური კომიტეტი მიმართავს ლიტვის, ლატვიისა და ესტონეთის ყველა კომუნისტს, როგორც პარტიის ვეტერანებს, ისე ამათ, ვინც ახლახან დაუკავშირა თავისი ბედი ლენინის პარტიას: თქვენ უნდა უჩვენოთ ყველას კეთილმოსურნეობისა და ადამიანური ურთიერთობის მაგალითი, დაარწმუნოთ ადამიანები თანხმობის, კონსოლიდაციის აუცილებლობაში.

საბჭოთა კავშირის კომუნისტური პარტია თავისი ბუნებით გამაერთიანებელი ძალაა, რომელსაც შეუძლია თავის პოლიტიკაში გაითვალისწინოს, შეაკავშიროს ჯანსაღი ეროვნული ინტერესები ქვეყნის საერთო ინტერნაციონალურ პროგრესში. ტყუილად როდი იერჯებიან ასე დესტრუქციული ძალები, რომლებიც ყოველნაირად ცდილობენ შეასუსტონ პარტია. მათ იციან, რომ პარტიის დასუსტება სსრ კავშირის ხალხთა შეკავშირების რღვევას მოასწავებს, ხელს გაუხსნის იმათ, ვისაც თავისი ეგოისტური მიზნები ამოძრავებს, ვისთვისაც უცნობია ხალხთა ჭეშმარიტი ინტერესები.

ცხოვრება გვარწმუნებს, რომ ეროვნებათშორისი ურთიერთობის სფეროში დახვევებული ნეგატიური პრობლემების გადაჭრის, წარსულის შეცდომებისაგან თავის დაღწევის ერთადერთი გზაა ისეთი ეროვნული პოლიტიკის შემუშავება, რომელიც შეესაბამება გარდაქმნის, ახლებური აზროვნების მოთხოვნებსა და სულისკვეთებას. საბჭოთა კავშირის კომუნისტურმა პარტიამ საყოველთაო-სახალხო განხილვისათვის გამოიტანა ასეთი პოლიტიკის საფუძვლები, გამოაქვეყნა თავისი პლატფორმა ამ საკითხზე. სულ მალე პლენუმი შეაჯამებს ამ განხილვის შედეგებს და განსახილველად წარუდგენს თავის წინადადებებს ქვეყნის უმაღლეს სახელმწიფო ხელისუფლებას — სსრ კავშირის სახალხო დეპუტატთა ყრილობას.

ჩვენ, კომუნისტებს, ამჟამად უდიდესი პასუხისმგებლობა გვაკისრია ჩვენი მრავალეროვანი სამშობლოს ბედისათვის, საბჭოთა ადამიანების ბედისათვის. დღეს ყოველ ჩვენგანს განსაკუთრებით მოეთხოვება კონკრეტული საქმეების ვაჟკაცობა, პარტიული თანადგომა, ძალების ერთიანობა, განსაკუთრებით მართებთ ერთად შემატონ წვლილი გარდაქმნას, ურომლისოდაც და რომლის გარეშეც ვერ გადავჭრით ვერც ეროვნულ და ვერც ეროვნებათშორის პრობლემებს.

დაჰკრა ჟამმა, როდესაც თითოეულმა კომუნისტმა უნდა დაიკავოს პრინციპული პარტიული პოზიცია და იმოქმედოს ისე, რომ მისი ღირსება და სინდისი წმინდა იყოს მისი ხალხის წინაშე ახლაც და მომავალი თაობების წინაშეც.

ასეთია დღეს ჩვენი საერთო მოვალეობა.

შევინარჩუნოთ საბჭოთა ხალხების ერთიანი ოჯახი, საბჭოთა კავშირის კომუნისტური პარტიის რიგების ერთიანობა!

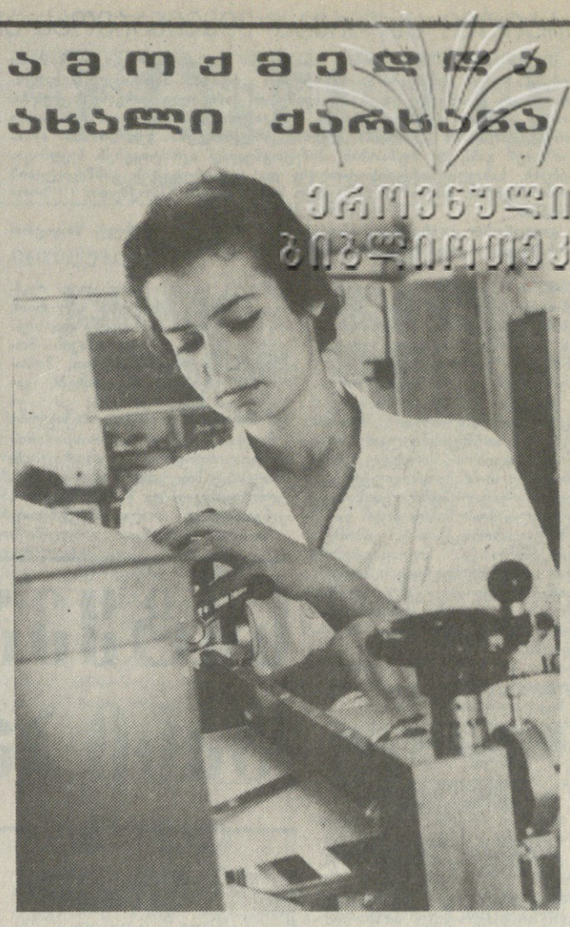

ამოქმედდა ახალი ქარხანა

ვრცელი ვიდეოთქა

თბილისის ლინოლეუმის ქარხანა კარგი შენაძენია რესპუბლიკის მრეწველობისთვის. საწარმო ორი წელი შენდებოდა და მისი კოლექტივი საქმიანობას მიმდინარე წლის პირველ ივლისს შეუდგა. სამშენებლო-სამონტაჟო სამუშაოთა ღირებულებამ 15,1 მილიონი მანეთი შეადგინა, აქედან 6,4 მილიონი მანეთის მარტო უცხოური დანადგარებია საწარმოში, დასავლეთ გერმანული „ჩამოშ კლაინეფეურსის“ ფირმის ლინოლეუმის ხაზის მწარმოებლობა 4 მილიონი კვადრატული მეტრი ლინოლეუმია წელიწადში.

წლის დამლევამდე ქარხნის კოლექტივი მილიონ კვადრატულ მეტრ ლინოლეუმს დაამზადებს, აქედან რესპუბლიკაში 240.000 კვადრატული მეტრი დარჩება.

აღსანიშნავია ისიც, რომ საწარმო ეკოლოგიური თვალსაზრისით უნიკალურია, არ ანაგვიანებს წყალსა და ჰაერს. შესანიშნავად წმენდს ჰაერს დანადგარი, რომელშიც მაღალ ტემპერატურაზე იწვის ტექნოლოგიური პროცესების დროს გამოყოფილი გაზები და ჰაერი მალე თავისუფლდება მავნე მინარევებისაგან.

სურათებზე: ცენტრალური ლაბორატორიის ლაბორანტი ირმა გვირგვილიანი; მოწინავეთა ერთი ჯგუფი (მარცხნიდან): ხაზის ოპერატორი სოსო ჩაჩანიძე, ცვლის უფროსი დავით ნიჟარაძე, ოპერატორი ირაკლი მუშლაძე და დირექტორის მოადგილე რეზო გონგაძე; ძირითადი სამუშროს ხედი.

თედო ნიკოლაიშვილის ფოტო.

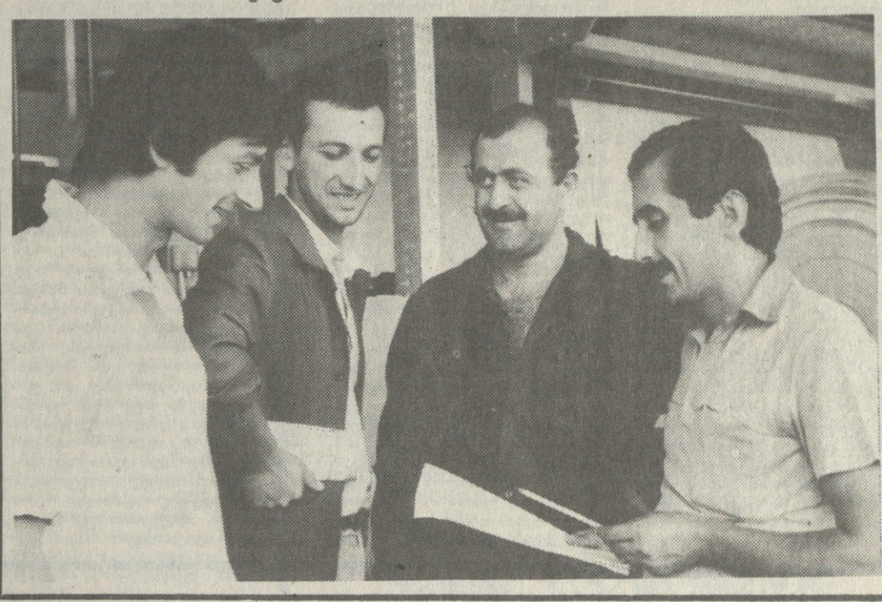

სოფელი: როგორ ვემზადებით გამოზამთრებისათვის?

მედღეღვალეობის ცუდი შედეგი

თელავის რაიონის სოფელ რუისპირის კოლმეურნეობის მეძროხეობის ფერმაში ზაფხულისთვის ჩვეული სინყნარეა — საქონლის ძირითადი ჯოგი ამჟამად ცივ-გრმბორის ქედის იალაღებზე იმყოფება. დიდი გვალვების გამო იქ მდგომარეობა მეტად რთულია. სხვას რომ თავი დავანებოთ, სასმელი წყალიც ჭირს. ბალახიც მალე მოილია და კოლმეურნეობის საკვებმომპოვებლები იძულებულნი არიან ყოველდღიურად ორ ტონამდე მწვანე მასა აგზავნონ მთაში.

— მიმდინარე წელს ორას ტონაზე მეტი საკვები გაიგზავნა მთაში პირუტყვის გამოსაკვებად, გვეუბნებიან კოლმეურნეობის მთავარი ზოოტექნიკოსი რუბენ ქოჩიშვილი. — ეს კი დამატებით ხარჯებთან არის დაკავშირებული. ამიტომ დროზე ადრე, ამ თვის ბოლოსთვის ვვპრაუდობთ მთიდან საქონლის ჩამოყვანას.

რუისპირელ მეცხოველეთა გადაწყვეტილება უდავოდ სწორია. მით უმეტეს, რომ ადგილობრივი კოლმეურნეობა მეტად რთულ ფინანსურ მდგომარეობაშია ჩავარდნილი — მისი დავალიანება სამ მილიონ მანეთს აჭარბებს. მაგრამ საკითხავი სხვა არის: სრულ მზადყოფნაში დახვდებიან ფერმის მუშაკები მთიდან მობრუნებულ ჯოგს?

ჯერ საკვების თაობაზე. მისი დამზადების ტემპი არადამაკმაყოფილებელია. შარშანდელთან შედარებით აქ 1.150 ტონით ნაკლები სენაჟია მომარაგებული. არ შესრულებულა თივისა და ნამჯის დამზადების გეგმები. ამჟამად მიმდინარეობს სილოსის ჩადება. საგეგმო 1.500 ტონიდან ჯერჯერობით 200 ტონაა ჩადებული. რუისპირელები იმედს არ კარგავენ, რომ საკვების კიდევ მნიშვნელოვან მარაგს მიუმატებენ არსებულს, მაგრამ საბოლოო ჯამში წინა წლების დონეს მაინც ვერ მიაღწევენ. ამის ძირითად მიზეზად გვალვას ასახელებენ, თუმცა სახნავსათესლის უმეტესი ნაწილი სარწყავშია მოქცეული და უფრო მეტი მონდომების და ორგანიზებულობის შედეგად შეიძლებოდა დანაკარგების შემცირება.

რაოდენობასთან ერთად მეტად მნიშვნელოვანია საკვების ყუათიანობა. ამ მხრივაც საკმაო ნაკლოვანებებია. სილოსის ჩადება ტექნოლოგიური ნორმების დარღვევით მიმდინარეობს — ღია ორმოს აწვიმს, რაც ცხადია, აუარესებს სილოსის ხარისხს. საერთოდ ბოლოდროინდელმა ნანატრმა ნალექებმა საფიქრალი გაუჩინა რუისპირელ მეცხოველეებს — გარდა იმისა, რომ სასილოსე მასის ჩადება ფერხდება. რადგან კომბაინები ნაკვეთში ვეღარ შედიან. თვალსაჩინო გახდა მიმდინარე წლის გაზაფხულზე ძლიერი ქარების მიერ მიყენებული ზიანიც. სახურავი სანახევროდ ახდილია და წყალი ჩადის საკვების შემამზადებელ საამქროში, რაც, რა თქმა უნდა, აქ მდგომ აგრეგატს ხეირს არ დააყრის. შესაკეთებელად რამაზანოვი გაპიროვნებული ორი ბექტარი ფართობის თითოეულ ბექტარზე 80 ცენტნერ რქაწითელის ნაყოფს მოიელის.

— მალე სამრეწველო ჯიშების კრეფასაც შევუდგებით, თქვა მეურნეობის დირექტორმა, ეკონომიკის მეცნიერებათა კანდიდატმა შალვა გიღლაძემ, — წელს მთლიანად 2250 ტონა ყურძენს ვაწარმოებთ. რთველისათვის კარგად მოვემზადეთ, შედგენილი გვაქვს გეგმა-გრაფიკი, ვიზრუნეთ ტარაზე, ყუთარას ღვინის ქარხანაც შეუფერხებლივ მიიღებს და გადაამუშავებს ნედლეულს. განსაკუთრებით ყურადღებით ვეკიდებით ყურძნის ხარისხს, რათა მისგან დამზადებული ღვინო-მასალებიც ჩინებული იყოს და მეურნეობის სალაროშიც მეტი თანხები დაგროვდეს.

რთველის პირველმა დღეებმა გვაგრძნობინა შეფერხებები, რის გამოც აქედანვე უნდა ავტეხოთ განგაში. სუფრის ჯიშის ყურძნის ფონდები განაწილებულია და გადაცემულია სავაჭრო ორგანიზაციებზე, მაგრამ მათი მესვეურნი დიდი ინტერესით როდი ეკიდებიან ყურძნის სავაჭრო ქსელში შეზიდვას. კანტიკუნტად მოდიან ავტომანქანები მესხეთ-ჯავახეთის რაიონებიდან, თბილისგორმრეწვის წარმომადგენლები კი თითქმის არ ჩანან, არა და თბილისის ხილ-ბოსტნეულის მაღაზიებში ყურძენი მართლაც იშვიათი ხილია.

— ამჟამად დღეში საშუალოდ მხოლოდ 10 ტონა ყურძენს ვკრეფთ, მომხმარებელი თუ გვეყოლება, შეგვიძლია ხანჯერ მეტის მოკრეფა. ამით რთველსაც დავაჩქარებთ და დანაკარგებსაც შევამცირებთ. ფუტკარი და ქრაზანა უკვე საკმაო ზიანს აყენებს ნაყოფს. თანაც წინ დიდი რთველია, დიდი სამუშაოები გვაქვს, — თქვა მეურნეობის მთავარმა აგრონომმა ვეღვეგ მახათაძემ.

ერთი სიტყვით, ყურძენი არის, წამლები კი არა. ეს ჩვენ საკუთარი თვალით ვნახეთ. ამას სერიოზულად უნდა ჩაუფიქრდნენ ჩვენი რესპუბლიკის სამეურნეო და სავაჭრო ორგანიზაციების მესვეურნი და აქედანვე უნდა მიიღონ გადამწყვეტი ზომები არა მეურნეობრიობისა და უყაირათობის აღსაკვეთად. მოწეული მოსავალი დროულად და ხარისხიანად უნდა მივაწოდოთ მომხმარებელს.

ზურაბ არსენიშვილი,
„კომუნისტის“ საკ. კორ.

მწვავე სიგნალი

ყურძენი არის, დახლი ცარიელია

მარნეულის რაიონის ყულარის მევენახეობის საბჭოთა მეურნეობაში რთველი გაჩაღდა. იკრიფება სუფრის ჯიში „თავრიზი.“ ვაზისათვის არასახარბიელო პირობების მიუხედავად წელს მოსავალი დამაკმაყოფილებელია, მეტკარზე საშუალოდ 60 ცენტნერ ჭარისფერ ნაყოფს კრეფენ.

კარგი მოსავალი განპირობა სასიკეთო ამინდმა, რომელიც მეურნეობაში მოხდა. ამჟამად 500 მეტკარი ვენახი, რომელთა შორის 419 მეტკარი სრულმოსავლიანი, გაპიროვნებულია მოიჯარეებზე. ასეთი ქვედანაყოფი აქ ოცდაათზე მეტია. ჩინებული რთველი აქვთ ნანა ჩაკვეტაძის, ამას გასაკვირი, ქალბედ მუსტაფაევის იჯარული ბრიგადებს. ზვრები იჯარით გაპიროვნებს ცალკულმა პირებმაც, მათ შორის ადმინისტრაციის თანამშრომლებმა, ხოლო სუფრა-მოსამსახურეებმა. მეურნეობის საწყობის გამგე სულიემან მამედოვი სამსახურებრივ მოვალეობას კარგად უთავსებს 1,4 მეტკარი ვენახის მოვლას, დაინტერესებულია საბოლოო შედეგით, იცის რაც მეტს მოიყვანს მით მეტს საზღაურს მიიღებს და ზრუნვაც არ მოაკლო ამ დალოცვილ მცენარეს. მეურნეობის კომკავშირის კომიტეტის მდივანი ჯუმშუდ რამაზანოვი გაპიროვნებული ორი მეტკარი ფართობის თითოეულ მეტკარზე 80 ცენტნერ რქაწითელის ნაყოფს მოიელის.

— მალე სამრეწველო ჯიშების კრეფასაც შევუდგებით, თქვა მეურნეობის დირექტორმა, ეკონომიკის მეცნიერებათა კანდიდატმა შალვა გიღლაძემ, — წელს მთლიანად 2250 ტონა ყურძენს ვაწარმოებთ. რთველისათვის კარგად მოვემზადეთ, შედგენილი გვაქვს გეგმა-გრაფიკი, ვიზრუნეთ ტარაზე, ყუთარას ღვინის ქარხანაც შეუფერხებლივ მიიღებს და გადაამუშავებს ნედლეულს. განსაკუთრებით ყურადღებით ვეკიდებით ყურძნის ხარისხს, რათა მისგან დამზადებული ღვინო-მასალებიც ჩინებული იყოს და მეურნეობის სალაროშიც მეტი თანხები დაგროვდეს.

რთველის პირველმა დღეებმა გვაგრძნობინა შეფერხებები, რის გამოც აქედანვე უნდა ავტეხოთ განგაში. სუფრის ჯიშის ყურძნის ფონდები განაწილებულია და გადაცემულია სავაჭრო ორგანიზაციებზე, მაგრამ მათი მესვეურნი დიდი ინტერესით როდი ეკიდებიან ყურძნის სავაჭრო ქსელში შეზიდვას. კანტიკუნტად მოდიან ავტომანქანები მესხეთ-ჯავახეთის რაიონებიდან, თბილისგორმრეწვის წარმომადგენლები კი თითქმის არ ჩანან, არა და თბილისის ხილ-ბოსტნეულის მაღაზიებში ყურძენი მართლაც იშვიათი ხილია.

— ამჟამად დღეში საშუალოდ მხოლოდ 10 ტონა ყურძენს ვკრეფთ, მომხმარებელი თუ გვეყოლება, შეგვიძლია ხანჯერ მეტის მოკრეფა. ამით რთველსაც დავა

თეთრი წყაროს რაიონში კრიტიკისა და თვითკრიტიკის ნიშნით მიმდინარეობს საანგარიშო-საარჩევნო კრებები პარტიულ ჯგუფებში, მალე დაიწყება კრებები საამქრო პარტიულ ორგანიზაციებში, ხოლო აქედან მცირერიცხოვან (15 კაცამდე) პირველადს პარტიულ ორგანიზაციებში გადაინაცვლებს. კომუნისტები გულდახმით ანალიზებენ გაწეულ მუშაობას, პირუთვნელად აკრიტიკებენ ნაკლოვანებებს, სახავენ პარტიის როლისა და ავტორიტეტის განმტკიცების ღონისძიებებს, თავიანთი მომავალი საქმიანობის სამოქმედო პროგრამას.

გაგაცნობთ კრებებზე კომუნისტების მიერ გამოთქმულ ზოგიერთ მოსაზრებას, კრიტიკულ შენიშვნასა და წინადადებას.

სიტყვას რომ ფასი ჰქონდეს

დავით ძაბოთარაძე, ალგეთის მეცხოველეობის საბჭოთა მეურნეობის დირექტორი, ადმინისტრაციის პარტიული ჯგუფი: თუმცა უკანასკნელ წლებში ბუნება არ გვანებივრებს, დიდი ჰიდილით მაინც ვტაცებთ მას წყალობას და მომგებიანად ვმუშაობთ. შარშან გადაჭარბებით შევასრულეთ სახელმწიფოსთვის მარცვლეულის, მეცხოველეობის პროდუქტების მიყიდვის დავალებები, გაიზარდა თითოეული მომუშავის მიერ წარმოებული პროდუქცია და გამომუშავება, შრომის ნაყოფიერების ზრდამ გაუსწრო ხელფასის ზრდას. მიმდინარე წლის ექვს თვეში გეგმიური 279 ათასი მანეთის ნაცვლად მოგება 327 ათას მანეთს შეადგენს.

სერიოზ წარმატებების ფონზე საკმაოდაა ჩრდილოვანი მხარეები, ნაკლოვანებანი. შარშან არ შესრულდა კარტოფილისა და ბოსტნეულის სახელმწიფოსთვის მიყიდვის, ხორცის, რძის, კარტოფილის, მარცვლეულის, ბოსტნეულის წარმოების დავალებანი, მსხვილფეხა რქიანი პირუტყვის სულადობის, საქონლისა და ღორის წონამატების გეგმები. რაც განსაკუთრებით საყალოა, გაძვირებულია თითქმის ყველა სახის პროდუქციის წარმოების თვითღირებულება.

შექმნილ მდგომარეობას აქვს სუბიექტური და ობიექტური მიზეზები. კერძოდ, გვაღვის გამოშემცირდა მიწათმოქმედების პროდუქციის წარმოება, რამაც, ცხადია, გავლენა იქონია მეცხოველეობის პროდუქტიულობაზე. ამას დაემატა ის, რომ ვერც ცალმხრივ დადგენილ ნორმებით ვერ დაგეგმეთ საკვებით სრული და ბალანსირებული რაციონები. ზოგიერთ ფერმაში ცუდად ინახებოდა საკვები, ნაკლები ყურადღება ექცეოდა ცხოველთა ჯიშობრივ შემადგენლობას. ამ ნაკლოვანებათა გამო ნაკლები მოგება მივიღეთ, ვიდრე შეიძლებოდა.

ამ ნაკლოვანებათა აღმოფხვრა ჩვენ ვხედავთ, პირველ რიგში, ეკონომიკური ბერკეტების უფრო ეფექტიანად გამოყენებაში. ამ მიზნით ჩვენ ვაპირებთ ხელახლა გადავხედოთ ნორმატიულ ბაზას, ვიმოქმედოთ ისე, რომ ხელფასის ზრდა ყოველთვის ეფუძნებოდეს წარმოების ეფექტიანობის ზრდას. ამ მიზნით ვაპირებთ ფერმებში ბრიგადული ფორმების დანერგვას, ანაზღაურების ისეთი სისტემის შემოღებას, რომელიც ყველა მუშაკს ინტერესს გაუჩენს საქონლის ჯანმრთელობისა და მისი პროდუქტიულობის ამაღლებისადმი.

ჩვენ, ქარხნის კომუნისტებიც, ვცდილობთ ბევრ რამეში, არადამაკმაყოფილებლად ვიზრუნოთ ფერნელის გაწყვდომის აღსაკვეთად, ვერ ავიმაღოთ ზოოვეტერინარული მომსახურების დონე, აღმოფხვრილი არ არის წვრილმანი ქურდობისა და შრომის დისციპლინის დარღვევის ფაქტები. სხვა მხრივ ქარხანა სწორ გზას ადგას. აქ კომუნისტების წინამძოლობით მარჯვედ ეძიებენ წარმოების ზრდის რეზერვებს და საერთო წარმატებები გვაქვს. მას ყოველ უფრო განვამტკიცებთ, თუ ყველა ერთნაირი ძალისხმევით ვიღვწებით და არ დავალატებთ კოლექტივს.

ფირუზ აღდგომელაშვილი, ვაშლოვანის საბჭოთა მეურნეობის პარტჯგუფორგი: სარწყავი მიწათმოქმედება სტაბილური მოსავლის გარანტიაა. ქვემოქართლელ მიწათმოქმედთა სიხარულს საზღვარი არ ჰქონდა, როცა მწყობრში ჩადგა ალგეთის წყალსაცავი. გვეგონა, რომ ხორცი შეესხა მრავალსაუკუნოვან ოცნებას, მაგრამ ფრთები მალე შეგვეკეცა. წელს ალგეთის წყალსაცავიდან ვერ ვღებულობ მაცოცხლებელ ტენს, უქირს გულგამომშრალ მიწას, უქირს მცენარეს, ჩაწვა ბოსტნეულისა და კარტოფილის ნათესები, ზარალი მრავალ ათას მანეთს შეადგენს. წყალსამეურნეო ორგანიზაციების მესვეურებისათვის ეს სეზონი მწარე გაკვეთილად უნდა დარჩეს, აქედანვე ყველაფერი უნდა იღონონ, რათა შემდგომში მაინც არ გაგვაბრალონ.

პრეტენზიები გვაქვს მათ მიმართ, ვისაც მეურნეობების ბოსტნეულის თესლით უზრუნველყოფა ეხებათ. წარვადგინეთ განაცხადი ნეინეცის ჯიშის პამიდვრის თესლზე და მისი ღირებულების თანხებიც გადავიხადეთ. ფაქტობრივად სულ სხვა თესლი მოგვცეს, რომელიც უფრო დაბალმოსავლიანია. სწორედ ეს გახლავთ მომთხოვნლობისა და პასუხისმგებლობის შესუსტების შედეგი. ეს დარღვევები პარტიულ-ორგანიზატორული და პარტიულ-პოლიტიკური მუშაობის დაბალი დონის შედეგია.

გიორგი ტატუაშვილი, თიანეთის მეცხოველეობის საბჭოთა მეურნეობის მექანიზაციის პარტიული ჯგუფი: პარტიის ავრარული პოლიტიკა სხვა ღონისძიებებთან ერთად კოლექტიური მებაღეობის განვითარებასაც ითვალისწინებს. ჩვენ ვიწონებთ პარტიის პოლიტიკას, მაგრამ ამასთან არ შეგვიძლია არ აღვნიშნოთ, რომ ამ მხრივ ჩვენი რაიონი, ცოტა არ იყოს, უხერხულობაში აღმოჩნდა. მიწების დიდი ნაწილი — 900 ჰექტარზე მეტი კოლექტიურმა მებაღეობამ მოგვტაცა, ნაწილი — მეწყერებმა და სხვა არასასურველმა მოვლენებმა. ამ ფრონტზე შემოტევა კვლავ გრძელდება. მართო ჩვენი მეურნეობიდან მებაღეობისათვის გამოყოფილია 185 ჰექტარი. ეს განაპირობა რაიონის თბილისთან სიახლოვემ, რის გამოც ყველა აქეთ მოისწრაფვის. ვისაც აღნიშნული უშეალოდ ეხება, უნდა მოისმინოს ჩვენი გულისტკივილი და უნდა შეაჩეროს ეს პროცესი. თორემ ჩვენ მეცხოველეობის პროდუქტების წარმოებასაც ვერ გავზრდით და ისიც ადვილად შეგვიზღუდებით, ახლანდელ შეცდომებზე ნათქვამს ბოლოს ფასი არ ეკნება.

• • •

— წლის ყველაზე დიდ პარტიული ჯგუფის კრებებზე სხვა ბევრი ცხოვრებისეული საარსებო საკითხიც დააყენეს, — ამბობს პარტიის თეთრიწყაროს რაიკომის საორგანიზაციო განყოფილების გამგე მედეულიც წიკლაური. მოითხოვეს სანარდო იჯარის ფორმებისა და მეთოდების დახვეწა და ადგილობრივი პირობების მისადაგება, სამეურნეო საქმიანობის იდეოლოგიური უზრუნველყოფა, სასოფლო-სამეურნეო საწარმოთა კომპეტენტური კადრებით გამხმკიცება, პარტიის რიგების ზრდა მასში მოწინავე ახალგაზრდობის მოღებით, პარტიული ჯგუფებისა და პირველადი პარტიული ორგანიზაციების როლის ზრდა, მათი ავტორიტეტის განმტკიცება, ბრძოლა უსაქმურობისადმი ამაღელვა. მასალებზე გავლენის სფეროს გაფართოება, რასაც თანამედროვე გარდაქმნის პირობებში განსაკუთრებით დიდი მნიშვნელობა ენიჭება.

კრებებზე გამოთქმულ ყველა მოსაზრებას, კრიტიკულ შენიშვნას, წინადადებას კიროში ერთხელ დასმით განიხილავენ პარტიის რაიკომში და იღებენ გადაწყვეტილებას, იგი ეგზავნება იმ ორგანიზაციებსა და პირებს, ვისაც უშუალო პასუხისმგებლობა ეკისრება მათ შესრულებაზე. რაიკომის დავალებით ისინი მოვალენი არიან რაიონული გაზეთის სამუშაოებით დაუყოვნებლივ აცნობონ აღნიშნულის შესრულების შესახებ, განსაზღვრავენ მის ვადებს. თუ არ ძალუძთ საკითხის ადგილებზე გადაწყვეტა, ამას ზემდგომი ორგანოებიდან მოითხოვენ. საჭიროების ეს ფორმა კომუნისტებს ურწმუნას უნერგავს, რომ მათ სიტყვას ფასი აქვს.

დავით გიწაძე,
„კომუნისტის“ საკ. კორ.

მე ვფიქრობ: იმის მიზეზი, რომ ხელმძღვანელ მუშაკებს საქმით ხანს უწევთ თავიანთი ავტორიტეტის მოსაპოვებლად ბრძოლა მასებში, ისიც არის, რომ ხალხმა ბევრი რამ არ იცის მათ შესახებ. კერძოდ, რა ცხოვრებისეული გამოცდილებით, რა მრწამსით იღვწოდა დღემდე. მჯერა, გარდაქმნამ ეს ხელისშემშლელი ხარვეზიც დროთა განმავლობაში აღმოფხვრის. ამ მხრივ ჩვენ ბევრ რამეს ვაკეთებთ. ვიწყებთ ხალხისთვის ცნობილი ადამიანების ბიოგრაფიების გამოქვეყნებას. ამ საქმეში ჩვენ ვეყრდნობით ჟურნალისტებს, ისინი ეხმარებიან ჩვენ ამ ინიციატივის განხორციელებაში. ამ ბიოგრაფიებში ვაშუქებთ ადამიანების ცხოვრების ისეთ ეპიზოდებს, რომლებიც ხალხისთვის ცნობილი არ არის

ენერგეტიკის დღევანდელობა და მომავალი

ენერგეტიკის მნიშვნელობა ყველასათვის კარგად არის ცნობილი. ამიტომაც ამაზე ყურადღებას არ შევჩერებთ. ვილაპარაკებთ მხოლოდ იმის თაობაზე, თუ რა მდგომარეობაა ამჟამად რეს-პუბლიკის ენერგეტიკაში და იმ პრობლემებზე, რომელთა გადაწყვეტა, ჩვენი აზრით, აუცილებელია იმისათვის, რომ ენერგეტიკამ თავისი წვლილი შეიტანოს საქართველოს ეკონომიკური დამოუკიდებლობის პრაქტიკულ განხორციელებაში.

შეწყდა ხუდონჯისის მშენებლობა, გაურკვეველია ნამახვანჰესის მშენებლობის საკითხი, შეფერხდა რესპუბლიკის ენერგეტიკული ბაზის დაჩქარებული განვითარების პროგრამის განხორციელება.

მიმდინარე წლის მარტში სომხეთის ატომური ელექტროსადგურის გაჩერებამ კიდევ უფრო დაძაბა ელექტროსიმძლავრის და ენერგიის ბალანსი როგორც ჩვენს რესპუბლიკაში, ისე მთლიანად ამიერკავკასიის რეგიონში.

აქვე უნდა აღინიშნოს, რომ ამიერკავკასიის გაერთიანებულ ენერგოსისტემაში სომხეთის ატომური ელექტროსადგურის გაჩერების მიუხედავად, ელექტროენერგიაზე რესპუბლიკის მოთხოვნილება გაზაფხულ-ზაფხულის პერიოდში სრულად კმაყოფილდება და წელიწადის ამ პერიოდისათვის უახლოეს წლებშიც არ უნდა ველოდოთ სერიოზულ სიძნელეებს. ეს შესაძლებელი გახდა უწინარესად იმან, რომ საპროექტო ნიშნულს მიაღწია ენგურჰესის თაღოვანმა კაშხალმა, რამაც უზრუნველყო ამ სადგურის სიმძლავრეთა უკეთ გამოყენება წყალუხვობის პერიოდში. მნიშვნელოვან როლს ასრულებენ აგრეთვე რიონზე, მტკვარსა და სხვა მდინარეებზე მოქმედი ხაშურთან და მცირე ჰესები, რომელთა გამოყენება საშუალებას გვაძლევს სარემონტო კამპანია ნორმალურად ჩავატაროთ ენერგოსისტემის საბაზისო ელექტროსადგურებში, უწინარესად თბილისის ხახელმწიფო რაიონულ ელექტროსადგურში (თბილსრესში). იმის დასაბალანსებლად, თუ რა დიდი სახალხო-სამეურნეო მნიშვნელობა აქვს თბილისის მომხმარებლის შემოდგომა-ზამთრის პიკობის პერიოდისათვის, საკმარისია ითქვას, რომ ყოველწლიურად ამ სადგურის რემონტისათვის გამოიყოფა 7-8 მილიონი მანეთი.

როგორც ცნობილია, მიმდინარე წლის დამლევს აღნიშნულ სადგურში გათვალისწინებულია 300 მეგავატი სიმძლავრის ახალი ენერგობლოკის ამოქმედება. ასეთივე სიმძლავრის ენერგობლოკი ამოქმედდება აზერბაიჯანის ახალ სახელმწიფო რაიონულ ელექტროსადგურშიც. მაგრამ თუ გავითვალისწინებთ, რომ მათი სარეონტო სიმძლავრის ათვისებას რამდენიმე თვე დასჭირდება, ამიერკავკასიის გაერთიანებულ ენერგოსისტემაში მწყობრიდან გამოსულ სიმძლავრეთა ნაწილობრივი კომპენსაციაც კი მომავალი წლის გაზაფხულამდე არ არის მოსალოდნელი.

აქედან გამომდინარე, ცხადია, რომ სახალხო მეურნეობის და მოსახლეობის ელექტროენერგიით უზრუნველყოფის საქმეში ძირითად სიძნელეები 1989-90 წლის შემოდგომა-ზამთრის პერიოდში წარმოიშობა.

რა არის საჭირო იმისათვის, რომ ამ პერიოდში თავი დავაღწიოთ მოსალოდნელ გართულებებს?

პირველ რიგში აქ უნდა გამოვყოთ საბაზისო ელექტროსადგურების და ძირითადი ელექტრქსელების მზადყოფნის საკითხები. დიდი მნიშვნელობა ენიჭება 500 კილოვოლტი ძაბვის ხაზებზემოშორისი ელექტროგადამცემი ბაზების ნორმალურ ფუნქციონირებასაც, რომელთა მეშვეობით საქართველოს ენერგოსისტემა მიიღებს ელექტროენერგიას ზაფრანისა და საერთო-სავეშიროო ენერგოსისტემებიდან იქ არსებული რესურსების შესაბამისად.

შიგასისტემო ძირითადი ელექტროგადამცემი ხაზების მუშაობაზე იქნება დამოკიდებული არა მარტო სახალხო მეურნეობისა და მოსახლეობის ნორმალური ელექტრომომარაგება, არამედ ენგურჰესის, შაორის, ტყიბულისა და ხრამჰესის წყალსაცავებში დაგროვილი მიდრორეხურსების ეფექტიანი და ეკონომიური გამოყენება.

ელექტროსადგურებისა და ელექტრქსელების მზადყოფნის დასახულ ღონისძიებათა მიუხედავად მომავალ ზამთარში მოსალოდნელია ელექტროსიმძლავრისა და ენერგიის დაუფარავი დეფიციტი, რომელმაც უკეთეს შემთხვევაში შეიძლება მობმარებული რესურსების 10-15 პროცენტი შეადგინოს, თუ ენერგოსისტემაში არ განხორციელდა მათი შემცირების ეფექტიანი ღონისძიებები. პირველ რიგში განსაკუთრებული ყურადღება უნდა მიექცეს ქალაქებსა და რაიონულ ცენტრებში გათბობის სისტემების ნორმალური ფუნქციონირების საკითხებს, აგრეთვე თბევადი და მყარი საწვავის მოხმარების ამ ნაწილის მომარაგების საკითხს, რომელიც უზრუნველყოფილი არ არის ცენტრალური გათბობის სისტემებით.

ამ საკითხების მოგვარებას წელს, როგორც არასდროს, უდიდესი მნიშვნელობა ენიჭება, ვინაიდან, როგორც ეს გასული წლების გამოცდილებამ გვიჩვენა, მთელ რიგ ქალაქებსა და რაიონებში ელექტროენერგიის მოხმარება ზამთრის პერიოდში, ზაფხულის თვეებთან შედარებით ერთობრად იზრდება.

არანაკლები ყურადღება უნდა მიექცეს სხვადასხვა დარგის საწარმოთა და დაწესებულებათა მიერ ელექტროსიმძლავრისა და ენერგიის დაწესებული ლიმიტების უცილობელ დაცვას ეფექტიან ღონისძიებათა განხორციელების ხარჯზე.

1989-90 წლის შემოდგომა-ზამთრის პერიოდზე ყურადღებას იმიტომ ვამახვილებთ, რომ მომავალი წლის დამლევისათვის რესპუბლიკის ენერგოსისტემაში მდგომარეობა გარკვეულად გაუმჯობესდება. გაითვალისწინეთ რა ამიერკავკასიაში შექმნილი მდგომარეობა, რესპუბლიკის მთავრობა და მოძმე რესპუბლიკების მთავრობათა მოთხოვნების შესაბამისად სსრ კავშირის მინისტრთა საბჭომ და ენერგეტიკისა და ელექტრიფიკაციის სამინისტრომ მიიღეს ხათანადო გადაწყვეტილებები. კერძოდ, 1990 წლის IV კვარტალში თბილისის ხახელმწიფო რაიონულ ელექტროსადგურში გათვალისწინებულია დამატებით 600 მეგავატი საერთო სიმძლავრის ორი ახალი ენერგობლოკის ამოქმედება.

აღსანიშნავია ისიც, რომ ახალი ენერგობლოკები იმუშავებენ ბუნებრივ გაზზე, რაც დაიცავს გარემოს იმ მავნე ზეგავლენისაგან, რომელიც თან ახლავს მაზუთზე მომუშავე ენერგობლოკებს. იმათ-ვის, რომ შეიცვალოს თბილისის მოქმედი, ფიზიკურად მძიმე მდგომარეობა, ენერგეტიკოსებმა ენერგოსისტემის ნორმალური ფუნქციონირებისათვის აუცილებელი ახალი მაგენერირებელი სიმძლავრეების ამოქმედების ვადებით, ერთად ჭრელ უყურადღება მიექცეს ენერგოსისტემაში არსებულ ელექტროსადგურთა სიმძლავრეებს ხუმდგე გათვალისწინებულია დაიწყოს მისი რეკონსტრუქციის სამუშაოები.

მრავალი წლის პრაქტიკამ დაგვანახა, რომ რესპუბლიკაში ენერგეტიკული ბაზის ჩამორჩენის ლიკვიდაციათვის უპირატესი მნიშვნელობა თანამედროვე ეტაპზე თბოელექტროსადგურებს უნდა მივაკუთვნოთ, თუმცა ეს არ გამორიცხავს ჰიდროელექტროსადგურთა მშენებლობის აუცილებლობასაც. თბოელექტროსადგურების მშენებლობისათვის დიდი დრო არ არის საჭირო, მათი სიმძლავრეების ეფექტიანობა კი წლის განმავლობაში, განსაკუთრებით შემოდგომა-ზამთრის პერიოდში, აშკარაა.

აღსანიშნავია ერთი გარემოებაც. როცა რესპუბლიკის სახალხო მეურნეობის შემდგომი განვითარებისათვის, აგრეთვე გარკვეული რეზერვი, რაც აუცილებელია ენერგოსისტემის ნორმალური ფუნქციონირებისათვის.

რესპუბლიკაში ჰიდროელექტროსადგურთა მშენებლობის ავკარგიანობის საკითხი საბოლოო გადაწყვეტას მოითხოვს. ჩვენი ღრმა რწმენით, უთუოდ გაუმართლებელი იქნებოდა ამ სიმდიდრის გამოუყენებლობა. ვფიქრობთ, საქართველოს მდინარეთა გონივრული ათვისება კვლავაც უნდა გაგრძელდეს. გვინდა აღვნიშნოთ მხოლოდ, რომ ყოველი მნიშვნელოვანი ჰესის, ისევე როგორც სახალხო მეურნეობის სხვა დარგის ნებისმიერი ობიექტის მშენებლობას, აქვს როგორც დადებითი, ისე უარყოფითი მხარეები. საკითხი კი, ცხადია, მათი ურთიერთშეჯერებით და სათანადო ტექნიკურ-ეკონომიკური და ეკოლოგიური დასაბუთებით უნდა გადაწყდეს.

ინდონეზია

სუხარტოს მომავალი ვიზიტის გამო

ჯაკარტა. საბჭოთა კავშირში ინდონეზიის პრეზიდენტის სუხარტოს მომავალ ოფიციალურ ვიზიტს დიდი მნიშვნელობა ექნება ორმხრივი ურთიერთობის განვითარებისათვის, კერძოდ, ეკონომიკური თანამშრომლობის გაფართოებისათვის, წერს ინდონეზიის ცენტრალური პრესა.

ისეთ პირობებში, როცა მსოფლიო გაერთიანება განიარაღების ხანაში შედის, ინდონეზიის ხალხმეწყოს მეთაურის ვიზიტს საბჭოთა კავშირში, გაზეთი „ფერდეკის“ აზრით, ფართო საერთაშორისო რეზონანსი ენება, ხელს შეუწყობს სსრ კავშირის პოზიტიური კონცეფციების შემდგომ განვითარებას მშვიდობის განმტკიცების ინტერესებისათვის.

გაზეთი „ინდონეზია თაიმსი“ იმედს გამოთქვამს, რომ შესაძლებელია მოსკოვში ხელი მოეწეროს მთელ რიგ ეკონომიკურ შეთანხმებებს, და ხაზს უსვამს, ინდონეზიის დაინტერესებას საზღვაო თევზჭერისა და სავაჭრო ურთიერთობის დარგში სსრ კავშირთან თანამშრომლობის მოწესრიგებით.

იუგოსლავია

კონსულტაციები ფორუმის მონაწილეებთან

ბელგრადი. მიუმხრობლობის მოძრაობაში ყველაზე წარმომადგენლობითი თავყრილობა გახდება მიუმხრობელი ქვეყნების ხახელმწიფოთა და მთავრობათა მეთაურების მე-9 კონფერენცია, რომელიც სექტემბრის დამდეგს გაიმართება იუგოსლავიის დედაქალაქში. ამ უმაღლესი დონის შეხვედრის პოლიტიკური და ორგანიზაციული სამზადისი მალე დამთავრდება. ეს აღინიშნა აქ გამართულ იუგოსლავიის სოციალისტური ფედერაციული რესპუბლიკის პრეზიდიუმის სხდომაზე.

მომავალი კონფერენციის დოკუმენტების პროექტების შემუშავების დროს, ხაზგასმით აღინიშნა სხდომაზე, იუგოსლავიის მხარემ ფართო კონსულტაციები გამართა ფორუმის მონაწილეებთან. მოლაპარაკებაზე მხარი დაუჭირეს ღონისძიებებს საერთაშორისო ვითარების კვლავაც მოძრაობის საქმიანობის ფორმების სრულყოფის, მისი დემოკრატიული საფუძვლების განმტკიცების ინტერესებისათვის.

ირანი

შრომის საერთაშორისო ორგანიზაციის დასკვნით

ჟენევა. მსოფლიოს ქვანახშირის მაბტებში, შრომის საერთაშორისო ორგანიზაციის მონაცემებით, ყოველ წელიწადს იღუპება ორი ათასზე მეტი მეშახტე, ანუ საშუალოდ დაახლოებით შვიდი კაცი ერთი სამუშაო დღის განმავლობაში. შახტებში ყველა ამ დიდი ავარიის 70 პროცენტი, რომელთა შედეგად ყოველწლიურად იღუპება ან ხეიბრდება რამდენიმე ასეული მეშახტე, აგეთქებებისა და ხანძრების მიზეზით ხდება.

ქვანახშირის მსოფლიო მოპოვება მიმდინარე საუკუნის დამლევს, სპეციალისტთა შეფასებით, ექვს მილიარდ ტონას მიაღწევს. ქვანახშირის წარმოების ეს ზრდა ნიშნავს, რომ მოპოვების პროცესში მეტი მეშახტე და ტექნიკა მიიღებს მონაწილეობას, მაშასადამე, გაიზრდება უბედური შემთხვევებიც.

ამასთან დაკავშირებით შრომის საერთაშორისო ორგანიზაციას განზრახული აქვს დასკვნა, რომ შახტებში მოწყობილობის და გარემოს დაცვისათვის ბრძოლის მთავარი როლი მაინც ადამიანია.

ოკეანეთი

ჭაშუში ალიარებს

მაპუტუ. სამხრეთ აფრიკის რესპუბლიკა ამზადებდა თავდასხმას მოზამბიკის სახალხო რესპუბლიკის ყოფილ პრეზიდენტზე სამორა მაშელზე, რომელსაც მოკლას უპირებდა, გამოუტყდა უურნალისტებს სამხრეთ აფრიკის სამხედრო დაზვერვის კაპიტანი პიტერ ჭოემანი. 1982 წელს იგი მოზამბიკის ტერიტორიაზე დაკავეს და მას შემდეგ პატიმრობას იხდის მაშავას სატუსაღოში.

როგორც ცნობილია, მოზამბიკის ყოფილი პრეზიდენტი იდუმალ ვითარებაში დაიღუპა 1986 წლის 19 ოქტომბერს. მისი თვითმფრინავი „ტუ-134 ა“, რომელსაც საბჭოთა ეკიპაჟი პილოტობდა სამხრეთ აფრიკის რესპუბლიკაში დაიმსხვრა, როდესაც ლუსაკიდან მაპუტუში მიფრინავდა.

ფოტოინფორმაცია

1492 წლის 12 ოქტომბერს ესპანელთა ექსპედიციამ ქრისტეფორე კოლუმბის ხელმძღვანელობით ამერიკის კონტინენტს მიაღწია. ეს ამერიკის აღმოჩენის ოფიციალური თარიღია. მაღლიერი შთამომავლობა ეშვადება ამ მნიშვნელოვანი მოვლენის მოახლოებული ას-ნლეულის აღსანიშნავად. ბარსელონაში ააგეს კოლუმბის ცნობილი კარაველის „სანტა მარიას“ ასლი, იგი კოლუმბის ისტორიულ გზას გაიმეორებს.

ტელეტაიპის ლენტიდან

დაიწყო კომბოჯის საკითხებზე პარიზში მიმდინარე საერთაშორისო კონფერენციის ბოლო ფაზა. მასში მონაწილეობენ კომბოჯის ოთხი მხარის წარმომადგენლები, სხვადასხვა სახელმწიფოს სხვა-დასხვა სარეო საქმეთა მინისტრები.

ვენაში გაიხსნა ორდღიანი სიმპოზიუმი ევროპის ქვეყნების წარმომადგენლთა მონაწილეობით, პალესტინის პრობლემის მოწესრიგების საკითხებზე.

კაიროში დაიწყო საერთაშორისო სიმპოზიუმი აფრიკის ქვეყნების საგარეო ვალდებულებების საკითხებზე.

ვარშავაში დღეს იხსნება ევროპის, აშშ-სა და კანადის ახალგაზრდა პარლამენტართა შეხვედრა.

საბერძნეთში სამოქალაქო ომის დამთავრების 40 წლისთავთან დაკავშირებით დღეს ათენში გაიმართება პარლამენტის სხდომა. სხდომის შემდეგ მოეწყობა ბერძენ პატრიოტთა სათვალთვალოდ და სადისკრიმინაციოდ შექმნილი ხაიდუმლო პოლიციის დახეთქვის დაწყის ცერემონია.

საპატიო წოდებათა მინიჭება

საქართველოს სსრ უმაღლესი საბჭოს პრეზიდიუმის ბრძანებულებით:

ქართული საბჭოთა თეატრალური ხელოვნების განვითარებაში წვლილისათვის საქართველოს პანტომიმის სახელმწიფო თეატრის სამხატვრო ხელმძღვანელსა და არტისტს ამირან ვალერიანის ძე **ჭალიკაშვილს** მიენიჭა „საქართველოს სსრ სახალხო არტისტის“ საპატიო წოდება.

ქართული საბჭოთა სახვითი ხელოვნების განვითარებაში წვლილისათვის მხატვარ-დეკორატორს თეიმურაზ დავითის ძე **მურვანიძეს** მიენიჭა „საქართველოს სსრ სახალხო მხატვრის“ საპატიო წოდება.

ქართული საესტრადო ხელოვნების განვითარებასა და პოპულარიზაციაში წვლილისათვის „საქართველოს სსრ დამსახურებული არტისტის“ საპატიო წოდება მიენიჭათ საქართველოს სახელმწიფო ფილარმონიის მსახიობებს:

ჯულიეტა სერგოს ასულ **სეფაშვილ-მურადელს** — მომღერალს,

სერგო სერგოს ძე **ღოღობერიძე-ონონიაშვილს** — მომღერალს.

ქართული ეროვნული ქორეოგრაფიული ხელოვნების განვითარებასა და პოპულარიზაციაში წვლილისათვის ოზურგეთის ი. სუხიშვილის სახელობის ბავშვთა ქორეოგრაფიული სტუდიის სამხატვრო ხელმძღვანელსა და დირექტორს ამბ. ჯუმბერ ილიას ძე **დუნდუას** მიენიჭა „საქართველოს სსრ ხელოვნების დამსახურებული მოღვაწის“ საპატიო წოდება.

ქართული საბჭოთა მუსიკის პოპულარიზაციაში წვლილისათვის გრამფირფიტების სრულიად საკავშირო ფირმა „მელოდიის“ თბილისის გრამჩაწერი სტუდიის ხმის რეჟისორს ამბ. მიხეილ შალვას ძე **კილოსანიძეს** მიენიჭა „საქართველოს სსრ ხელოვნების დამსახურებული მოღვაწის“ საპატიო წოდება.

ავტიდეგმელი განმარტება

სიახლენი საპენსიო კანონმდებლობაში

სსრ კავშირის უმაღლესმა საბჭომ 1989 წლის 1 აგვისტოს მიიღო კანონი „მოსახლეობის საპენსიო უზრუნველყოფისა და სოციალური მომსახურების გაუმჯობესების ღონისძიებათა შესახებ“. ეს საკითხი დღეისათვის ძალზე აქტუალურია და მისით დაინტერესებულია მოსახლეობის უდიდესი ნაწილი. აუცილებელია კანონის ძალაში შესვლამდე, მომდინარე წლის 1 ოქტომბრამდე მოქალაქეებმა იზრუნონ სათანადო საბუთების შესაბამისი ორგანოებიდან მიღებისა და სოცუზრუნველყოფის განყოფილებებში მათი წარდგენისათვის, რაც ხელს შეუწყობს დაწესებული უფლებების დროულად განხორციელებას. მკითხველს ვთავაზობთ ამ სიახლეთა შესახებ სპეციალისტის წერილს, რაც იმითაა ნაკარნახევი, რომ დავეხმაროთ მოქალაქეებს სახელმწიფოს მიერ მინიჭებული უფლებების გამოყენებაში.

სსრ კავშირის სახალხო დეპუტატთა ყრილობაზე მიღებული გადაწყვეტილებების შესაბამისად სსრ კავშირის უმაღლესმა საბჭომ 1989 წლის 1 აგვისტოს მიიღო კანონი „მოსახლეობის საპენსიო უზრუნველყოფისა და სოციალური მომსახურების გაუმჯობესების ღონისძიებათა შესახებ“. საკითხი, როგორც ეს სათაურიდანაც ირკვევა, ეხება ამ მიმართებით გასატარებელ გადაუდებელ ღონისძიებებს, ერთგვარად წინამორბედია იმ დიდი საპენსიო კანონისა, რომელიც ამჟამად მუშავდება და მალე გამოქვეყნდება პრესაში საყოველთაო განხილვისათვის.

ამ კანონის შესაბამისად 1989 წლის 1 ოქტომბრიდან მინიმალური ოდენობით დანიშნული პენსიები გაუდიდდებათ: მოხუცებულობით პენსიონერებს და II ჯგუფის ინვალიდებს თვეში — 70 მანეთამდე; I ჯგუფის ინვალიდობით პენსიონერებს — 85 მანეთამდე, ხოლო სამამულო ომში დაღუპულ მეომართა მშობლებსა და მეუღლეებს — 60 მანეთამდე.

პენსიების მინიმალური ოდენობის გადიდებასთან ერთად ახალი კანონი ითვალისწინებს სამამულო ომის ინვალიდებისათვის, რომლებიც ღებულობენ მოხუცებულობით პენსიებს, ან ინვალიდობით პენსიებს მოხუცებულობის ნორმით, ადრე დაწესებული 15 მანეთი დანამატის დარიცხვას პენსიის მაქსიმალური ოდენობით შეზღუდვის გარეშე. ე. ი. თუ სამამულო ომის III ჯგუფის ინვალიდი, რომელსაც დანიშნული აქვს მოხუცებულობით პენსია 200 მანეთი საშუალო ხელფასიდან და გააჩნია 35 წლის საერთო და ერთ ადგილზე მუშაობის 25 წლის უწყვეტი სტაჟი, დღეისათვის ღებულობს პენსიას 120 მანეთის, — პენსიის მაქსიმალურ ოდენობას, 1 ოქტომბრიდან იგი მიიღებს 135 მანეთს (200 მანეთი ხელფასიდან პენსიის ძირითადი ოდენობა არის 100 მანეთი +20 მანეთი) დანამატი უწყვეტი და საერთო სტაჟისათვის 20 პროცენტის სახით =120 მანეთს, რომელსაც დაემატება კიდევ 15 მანეთი, სულ 135 მანეთი.

ანალოგიური მდგომარეობით 180 მანეთი საშუალო ხელფასიდან თუ დღეისათვის III ჯგუფის ომის ინვალიდი მოხუცებულობით პენსიონერი ღებულობს მაქსიმალურ პენსიას 120 მანეთს (90 მანეთი ძირითადი პენსია +18 მანეთი უწყვეტი და საერთო სტაჟის 20 პროცენტი დანამატი +15 მანეთი სამამულო ომის ინვალიდობის გამო დანამატი, სულ 123 მანეთი, მაგრამ არა უმეტეს მაქსიმალური — 120 მანეთისა),1989 წლის 1 ოქტომბრიდან მას პენსია გაუზრდება 123 მანეთამდე. ე. ი. მაქსიმალური პენსიის საერთო ოდენობა აღარ შეზღუდავს კუთვნილი 15 მანეთი დანამატის დარიცხვის შესაძლებლობას.

ამრიგად, ახალი კანონით ყველა სამამულო ომის ინვალიდს კი არ გაუდიდდება პენსია 15 მანეთით, არამედ მათ, ვისაც ადრე დარიცხული არ ჰქონდა იგი იმის გამო, რომ მაქსიმალური პენსიის ოდენობას აჭარბებდა.

ანალოგიურად გაუდიდდებათ მოხუცებულობით ან ამ ნორმით დანიშნული პენსიები სამამულო ომის სხვა ჯგუფის ინვალიდებსაც, თუ ადრე 15 მანეთი დანამატის დარიცხვა შეზღუდული ჰქონდათ პენსიის მაქსიმალური ოდენობით.

ინვალიდობით დანიშნულ პენსიებს ასეთი დანამატი საერთოდ არ ერიცხებათ, ამასთან, ზოგ შემთხვევაში მოხუცებულობით პენსიის დანიშნა ხელსაყრელი არ არის, რადგან ინვალიდობით პენსია უფრო მაღალია სხვა დანამატების გათვალისწინებით.

ახალი საპენსიო კანონის მიხედვით განსხვავება გაიჩნდა ომში დაღუპულ მეომართა შვილების, მეუღლეებისა და შვილებისათვის პენსიის მინიმალურ ოდენობებში. ომში დაღუპულ მეომართა შვილებისათვის პენსიების მინიმალური ოდენობა დღეისათვის თვეში 40 მანეთს შეადგენს, 1 ოქტომბრიდან იგი 70 მანეთამდე გაიდიდება. ამასთან, ახალი გადაანგარიშების დროს უყურადღება მიექცევა ხელფასებიდან გამოანგარიშებულ პენსიებსაც, რომლებიც 10 და მეტი წლის წინათ არის დანიშნული. თუ ხელფასიდან პროცენტულად გამომუშავებული პენსია დანიშნის წლების პროცენტს გათვალისწინებით მეტი აღმოჩნდება, პენსიების ახალ მინიმალურ ოდენობაზე დაინიშნება ის თანხა, რომელიც მეტი იქნება, თანამად სსრ კავშირის უმაღლესი საბჭოს პრეზიდიუმის 1985 წლის 22 მაისის ბრძანებულებისა.

მაგალითად, კოლმეურნეს 1969 წლიდან დანიშნული აქვს პენსია და დღეისათვის 80 მანეთი ხელფასიდან ღებულობს 52 მანეთს. აქვს 17 წლის უწყვეტი და 27 წლის საერთო სტაჟი. 1989 წლის 1 ოქტომბრიდან მას პენსია მიქანიკურად კი არ გაუდიდდება 70 მანეთამდე, არამედ პენსიაზე ყოფნის 20 წლის მიხედვით ხელფასის 20 პროცენტი დაერიცხება ძირითად პენსიას (52 მანეთი +16 მანეთი — თითოეულ წელზე ხელფასის თითო პროცენტი) და განესაზღვრება თვეში 68 მანეთით. აღნიშნულ თანხას კი ემატება უწყვეტი სტაჟისათვის 10 პროცენტი დანამატი, ე. ი. 6 მანეთი და 80 კაპიკი, სულ საპენსიო თანხა თვეში 74 მანეთი და 80 კაპიკს შეადგენს.

კიდევ ერთი სიახლე, რომელიც დღემდე მოქმედი კანონით საერთოდ არ იყო გათვალისწინებული, ეს არის არასრული სტაჟით საკოლმეურნეო პენსიების დანიშვნა მუშა-მოსამსახურეთათვის დადგენილი ნორმებისა და პირობების მიხედვით.

აქ მთავარია კოლწერს ჰქონდეს პირობათა ერთობლიობა არასრული სტაჟით პენსიის დასანიშნად, კერძოდ, მუშაობის პერიოდში შეუსრულდეს საპენსიო ასაკი ან დადგენილი ჰქონდეს I ან II ჯგუფის ინვალიდობა კოლმეურნეობის წევრად ყოფნის დროს, ჰქონდეს ნაშუამეარი არანაკლებ 5 წელი მაინც, აქედან 3 წელი პენსიაზე მიმართვის დროისათვის. ინვალიდობით არასრული სტაჟით პენსიის დანიშვნის დროს მნიშვნელოვნად კი არ გაუდიდდება 70 მანეთამდე, არამედ პენსიაზე ყოფნის 20 წლის მიხედვით ხელფასის 20 პროცენტი დაერიცხება ძირითად პენსიას (52 მანეთი +16 მანეთი — თითოეულ წელზე ხელფასის თითო პროცენტი) და განესაზღვრება თვეში 68 მანეთით. აღნიშნულ თანხას კი ემატება უწყვეტი სტაჟისათვის 10 პროცენტი დანამატი, ე. ი. 6 მანეთი და 80 კაპიკი, სულ საპენსიო თანხა თვეში 74 მანეთი და 80 კაპიკს შეადგენს.

კიდევ ერთი სიახლე, რომელიც დღემდე მოქმედი კანონით საერთოდ არ იყო გათვალისწინებული, ეს არის არასრული სტაჟით საკოლმეურნეო პენსიების დანიშვნა მუშა-მოსამსახურეთათვის დადგენილი ნორმებისა და პირობების მიხედვით.

აქ მთავარია კოლწერს ჰქონდეს პირობათა ერთობლიობა არასრული სტაჟით პენსიის დასანიშნად, კერძოდ, მუშაობის პერიოდში შეუსრულდეს საპენსიო ასაკი ან დადგენილი ჰქონდეს I ან II ჯგუფის ინვალიდობა კოლმეურნეობის წევრად ყოფნის დროს, ჰქონდეს ნაშუამეარი არანაკლებ 5 წელი მაინც, აქედან 3 წელი პენსიაზე მიმართვის დროისათვის. ინვალიდობით არასრული სტაჟით პენსიის დანიშვნის დროს მნიშვნელოვნად კი არ გაუდიდდება 70 მანეთამდე, არამედ პენსიაზე ყოფნის 20 წლის მიხედვით ხელფასის 20 პროცენტი დაერიცხება ძირითად პენსიას (52 მანეთი +16 მანეთი — თითოეულ წელზე ხელფასის თითო პროცენტი) და განესაზღვრება თვეში 68 მანეთით. აღნიშნულ თანხას კი ემატება უწყვეტი სტაჟისათვის 10 პროცენტი დანამატი, ე. ი. 6 მანეთი და 80 კაპიკი, სულ საპენსიო თანხა თვეში 74 მანეთი და 80 კაპიკს შეადგენს.

გარდა პენსიების მინიმალურ ოდენობათა გადიდებისა, ახალმა კანონმა, პირველად საპენსიო კანონმდებლობის ისტორიაში, მოსპო სხვაობა სახელმწიფო და საკოლმეურნეო პენსიებს შორის, რაც იმას ნიშნავს, რომ სახელმწიფო პენსიების თანაბრად მიიღება კოლმეურნეობაში ნამუშევარი პერიოდებიც, დაწესდება დანამატები საერთო და უწყვეტი სტაჟისათვის, დაერიცხებათ დანამატი ოჯახის შრომისუუნარო წევრის ქმაყოფაზე ყოფნისათვის კოლმეურნეობის წევრებსაც მუშა-მოსამსახურეთათვის დადგენილი ნორმებით.

კოლწევრის სახელმწიფო დაწესებულებებში გადაყვანის შემთხვევაში კოლმეურნეობის წევრთათვის უწყვეტი სტაჟი გამოანგარიშდება იმავე წესების დაცვით, როგორც ეს სახელმწიფო დაწესებულებებში მომუშავეთათვის არის დადგენილი.

სახელმწიფო და საკოლმეურნეო მეურნეობის შემდგომი განვითარებისათვის, ამჟამად ძალზე მნიშვნელოვანია, რომ ადამიანებს ჰქონდეთ ინტერესი საკუთარი შრომის მიმართ, ხშირად შემოდგომა-ზამთრის პერიოდში ადგილი აქვს გათბობის მიზნით ელექტროენერგიის მასობრივ გამოყენებას. ამის შედეგად მისი დანაკარგები ენერგოსისტემაში ზამთრის თვეებში 20 პროცენტს აღწევს, მაშინ როცა ზაფხულში 8-9 პროცენტს არ აღემატება. გასათვალისწინებელია ისიც, რომ მაღალმთიან რაიონებში ტყის უსისტემო ჭრას შეშის დამზადების მიზნით, როგორც ცნობილია, ეკოლოგიური წონასწორობის დარღვევა და მძიმე შედეგები მოჰყვა. აქედან გამომდინარე, მიზანშეწონილად მიგვაჩნია, რომ აღნიშნული მოსახლეობის თბოენერგიით უზრუნველყოფის საქმეში ძირითადი როლი ბუნებრივმა გაზმა შეასრულოს. ამ საკითხთან დაკავშირებით ფართო საზოგადოებრიობამ უნდა იცოდეს, რომ რესპუბლიკის მოსახლეობის გაზიფიკაციისა და აღნიშნულ თბოელექტროსადგურთა ბუნებრივი გაზით უზრუნველყოფის საკითხი ვერ გადაიჭრება, თუ რაც შეიძლება მალე არ გადაწყდა ჩრდილოეთ კავკასია-ამიერკავკასიის მაგისტრალური გაზსადენის ამჟამად შეჩერებული მშენებლობის საკითხი.

გარდა ამისა, გაზსადენის საექსპლოატაციოდ გადაცემა გადაწყვეტს რესპუბლიკის საიმედო გაზმომარაგების პრობლემას შემოდგომა-ზამთრის პერიოდში და უზრუნველყოფს მთელი რიგი სამრეწველო ობიექტების მაზუთიდან ბუნებრივ გაზზე გადაყვანას, რაც მკვეთრად გაათმკრობესებს ადგილებზე გარემოს ეკოლოგიურ მდგომარეობას.

ქალაქებისა და სოფლების გაზიფიკაციის ხალხარების გადაუდებელ აუცილებლობაზე მეტყველებს თუნდაც ის ფაქტი, რომ ჩვენი რესპუბლიკის მოსახლეობამ შარშან მოიხმარა 824 მილიონი კუბური მეტრი გაზი, მაშინ როცა უფრო მცირერიცხოვან მოძმე სომხეთში ამ მაჩვენებელმა შეადგინა 1438 მილიონი კუბური მეტრი.

არ არის გამორიცხული, რომ ზოგიერთი მაღალმთიანი რაიონის გაზიფიკაცია ეკოლოგიური თვალსაზრისით ტრასის სირთულისა და სხვა მიზეზების გამო არ იყოს მიზანშეწონილი. ამ შემთხვევაში ვფიქრობთ, რომ სათბობად ძირითადად ხალუმელე საწვავი, აგრეთვე ქვანახშირი უნდა იყოს გამოყენებული. ცალკეულ შემთხვევებში, როცა გამორიცხული უნდა იყოს ატმოსფერული გარემოს მცირედი დაბინძურებაც კი, შესაძლებელია გათბობის მიზნით ელექტროენერგიის გამოყენებაც, თუმცა ეს მასობრივ ხასიათს არ უნდა ატარებდეს.

გათბობის მიზნით ბუნებრივი გაზისა და თხევადი საწვავის ეკონომიური და ეფექტიანი გამოყენებისათვის პარალელურად უნდა გადაწყდეს მოსახლეობის შესაბამისი გამთბობი ხელსაწყოებით უზრუნველყოფის საკითხი რესპუბლიკის ფარგლებს გარედან შემოტანის ან რესპუბლიკაში მათი წარმოების ათვისების გზით.

აღსანიშნავია, რომ საქართველოს სსრ მინისტრთა საბჭომ მიიღო მიმდინარე წლის ივლისში მიიღო სპეციალური დადგენილება რესპუბლიკაში გაზიფიკაციის ტემპის შემდგომი დაჩქარების შესახებ.

რესპუბლიკაში არატრადიციული განახლებადი ენერგიის წყაროების გამოყენებას სათანადო ყურადღება ექცევა. გასულ ხუთწლედში შეიქმნა და ამჟამად წარმატებით ფუნქციონირებს საწროექტო-საწარმოო გაერთიანება „სპეციალურითმომონტაჟი“, რომელიც ასრულებს ცხელწყალმომარაგების მიზნით სახალხო მეურნეობის ობიექტების ხეიბრების გამოყენებით აღჭურვის სამუშაოებს მთელ კომპლექსს თავის საწარმოო ბაზაზე დამზადებულ მზის კოლექტორების გამოყენებით.

სახალხო მეურნეობაში ქარის ენერგიის გამოყენების მიზნით შარშან შეიქმნა სამეცნიერო-საწარმოო გაერთიანება „ვეტროენი“ საქართველოს ფილიალი. თუმცა რიგი ორგანიზაციული საკითხების მოუგვარებლობა ხელს უშლის ფილიალს გაშლას მუშაობა ამ მიმართულებით.

მეტად არადამაკმაყოფილებელი მდგომარეობაა ერთობ პერსპექტიული ენერგიის წყაროს — თერმული წყლების ეფექტიანად გამოყენების საქმეში, რომლის გადაწყვეტაც „საქხურგეოთერმის“ სამმართველოს პრეროგატივაა.

არასაკმარისი ტემპით მიმდინარეობს აგრეთვე სხვადასხვა ობიექტებზე თბოტუმბოების დანერგვის საშუალება, თუმცა მათი უპირატესობა გათბობისა და ჰაერის კონდიცირების ტრადიციულ სისტემებთან შედარებით ხშირად აშკარაა.

ჩვენი რესპუბლიკის მთავორიანდან რელიეფის სპეციფიკურობიდან გამომდინარე, სახალხო მეურნეობის ბევრი ობიექტისა და მოსახლეობის საიმედო ელექტრომომარაგების უზრუნველსაყოფად, მ

ფაქტი * მოვლენა * კომენტარი

კონტაქტები

ქართული ენის სიყვარულით

ზაზა კორინთელი ახალგაზრდა კაცია, თბილისში დაბადებული და გაზრდილი. ამ რამდენიმე წლის წინათ, 37-ე საშუალო სკოლა რომ დაამთავრა, ზაზა და მისი დაი — ხათუნა დედამ ამერიკის შეერთებულ შტატებში წაიყვანა, სადაც ამერიკის მოქალაქეობა მიიღეს.

ზაზამ ნიუ-იორკის კოლეჯი დაამთავრა კინოხელოვნების განხრით, ერთხანს ფიზიკურადაც მუშაობდა, ახლა კი სარეკლამო ჟურნალების ფირმას ემსახურება... გარდა ამისა, ზაზა კორინთელი გასული იანვრიდან კოლუმბიის უნივერსიტეტში ასწავლის ქართულ ენას. ამ საქვეყნოდ განთქმულ უმაღლეს სასწავლებელში ადრე ისწავლებოდა ქართული ენა — პროფესორი გიორგი ნაკაშიძე გატაცებით გადასცემდა დაინტერესებულ ახალგაზრდებს მშობლიური ენის საიდუმლოებას, მაგრამ 95 წლის პროფესორს ეს უკვე აღარ ძალუძს და ასე შეწყდა ქართული ენის სწავლება კოლუმბიის უნივერსიტეტში. და აი, გამოცხადდა კონკურსი, რომელშიც ზ. კორინთელმაც მიიღო მონაწილეობა და ექვს კაცში გაიმარჯვა კიდეც.

— შეიძლება ზოგს გაუკვირდეს, — ეუბნება „კომუნისტის“ კორესპონდენტს ზაზა, რომელიც ამ დღეებში თბილისს სტუმრობს, — გაუკვირდეს ის, რომ მე უმაღლესი განათლება არა მაქვს და კურსის წაყვანა კი მანდეს. საქმე ის არის, რომ კონკურსში მონაწილეთაგან ზოგმა ქართული კი იცოდა, მაგრამ ინგლისურში მოიკოჭლებდა, ზოგიც პირიქით — ინგლისური ჩინებულად იცოდა, მაგრამ ქართულში მოისუსტებდა, და რაკი მე ორივე ენა ვიცი, ვაკანტური ადგილზე ჩემი მიღება ამჯობინეს...

უნდა გითხრათ, რომ ამერიკაში დიდია საქართველოსადმი ინტერესი. კოლუმბიის უნივერსიტეტში ქართული ენის კურსის აღდგენას დიდად შეუწყო ხელი ფილმმა „მონანიებამ“, „სუხიშვილების“ გასტროლებმა, საერთოდ, ამ ბოლოდროინდელმა ამბებმა...

ჩემი „სტუდენტები“ ზოგი დოქტორია, ზოგი ასპირანტი, ერთი პროფესორი პრინსტონის უნივერსიტეტიდან დადის: „ვეფხისტყაოსანს“ გავეცანი პროზად, და ისე როგორ უნდა მოვკვდე, ეს დიდებული ქმნილება დედაენაში არ ნაიკითხოო, — მითხრა გაცნობისას. სხვათა შორის, ჩემთან მეცადინეობს ნიუ ჯორდანიას შვილიშვილი ნიკოლ ჯორდანია... საინტერესოა, რომ ოთხმა სტუდენტმა სურვილი გამოთქვა, საქართველოში ჩამოვიდნენ და საფუძვლიანად დაეუფლონ ქართულ ენას. ალბათ, თბილისის სახელმწიფო უნივერსიტეტი დაამყარებს ამ სასურველ კონტაქტს.

ჩვენ საკმაოდ გვაქვს ქართული მხატვრული ლიტერატურა, — ამბობს დასასრულ ზ. კორინთელი, — მაგრამ იქნებ როგორმე მოხერხდეს ვიდეო-კასეტების დამზადება, რომელიც ათასგზის გააადვილებდა ქართულის შესწავლას. ალბათ ამაზე უნდა იფიქროს რესპუბლიკის განათლების სამინისტრომ, რადგან ქართული ენისადმი ინტერესი დღითი დღე იზრდება და ჩვენი ვალია, ხელი შევუწყოთ ამ ინტერესს. მე კი ჩემდა თავად ვეცდები მცირეოდენი წვლილი შევიტანო ამ კეთილშობილურ საქმეში.

ვილენ მარდალეიშვილი.

სასკოლო მშენებლობა

ტრადიციის ერთგულნი

სახალხო განათლების სისტემაზე ზრუნვის სამაგალითო ტრადიცია აქვთ ზუგდიდის რაიონში. უკანასკნელი ათი წლის მანძილზე ზოგადსაგანმანათლებლო სკოლებში, სკოლამდელი და სკოლისგარეშე დაწესებულებებში სასწავლო-აღმზრდელობითი პროცესის თანამედროვე მოთხოვნათა დონემდე სრულყოფა-გარდაქმნისათვის, დარგის მატერიალურ-ტექნიკური ბაზის განმტკიცებისათვის, გაშლილ სოციალისტურ შეჯიბრებაში მიღწეული წარმატებებისათვის რაიონს პერიოდულად ხვდება მძიმე და რესპუბლიკის განათლების სამინისტროების, შესაბამისი დარგობრივი პროფკავშირის ცენტრალური და რესპუბლიკური კომიტეტების გარდამავალი დროშები და ფულადი პრემიები.

ნუ ვიქნებით ურწმუნონი და ნუ გავაუფასურებთ გარდამავალ დროშებს (როგორც ეს ახლა მოდაშია). სინამდვილე სახეზეა, ყველაფერი ხომ შედეგებით იზომება!

ყოველი სასწავლო წლის დამთავრებისას რაიონში ტრადიციულად იქმნება სპეციალური კომისია, რომელსაც რაიხალხის აღმასკომის თავმჯდომარე მეცოურობს. ამ კომისიის ძირითადი მოვალეობაა სანიმუშოდ მოამზადოს სასკოლო, სკოლამდელი და სკოლისგარეშე დაწესებულებები ახალი სასწავლო წლისათვის.

ამ მხრივ, არც მიმდინარე წელი იყო გამონაკლისი, მხოლოდ იმ განსხვავებით, რომ მთელი ეს მოსამზადებელი მუშაობა მომდინარეობდა ჯერ კიდევ 1987 წლის მასწავლებელთა რაიონულ კონფერენციაზე მიღებული პატრიოტული თხოვნების სულისკვეთებით: მეთორმეტე ხუთწლედის ბოლოსათვის რაიონის სკოლები მთლიანად გადავიყვანოთ ერთცვლიან მეცადინეობაზე. ამ თხოვნობის განხორციელების ზღურბლზე არიან ზუგდიდელები. უკვე მიმდინარე სასწავლო წელს 68 საშუალო რვაწლიანი და დამოუკიდებლად მომუშავე დაწყებითი სკოლის მხოლოდ სამი პროცენტი იმეცადინებს ორ ცვლად.

მეთორმეტე ხუთლედის სკოლაზე ზრუნვის ხუთწლედად გამოცხადების რესპუბლიკურ თხოვნას ერთ-ერთი პირველი გამოეხმაურნენ ზუგდიდელები და მისი პრაქტიკულად განხორციელების ავანგარდში არიან. ჯერ კიდევ მარტში დამტკიცდა ახალი სასწავლო წლისთვის სასწავლო დაწესებულებათა და სხვაზო ორგანიზაციების ერთობლივი მზადების სამუშაო გეგმა, კონკრეტულად განაწილდა ფუნქციები. სხვაზო ორგანიზაციებმა საწარმოო გეგმაში ამ დანიშნულებისათვის სოლიდური თანხები გაითვალისწინეს. მოსამზადებელ სამუშაოთა შესრულებაში, როგორც ყოველთვის, აქტიურადაც აღსანიშნავია კახეთის, ინგილოს, რუხის, ნარაზენის, ჭავჭავაძის, ახალციხისუბნის, კოსტიკოს, ჭითაწყაროს კოლმეურნეობების, ინგილოს, ზედაწერის, ნარაზენისა და ონჯიაის სხვაზოთა მეურნეობების ნაყოფიერი საქმიანობა.

ახალციხისუბნის კოლმეურნეობა სასწავლო სახელოსნოს და სპორტულ კომპლექსს უშენებს საშუალო სკოლას. პირველ სექტემბერს ნარაზენის კოლმეურნეობა ინდივიდუალური პროექტით აგებული კაპიტალური სხვაზო ბაღით გაახარებს სოფლის პატარებს.

ოცი წლის წინათ ხანძარმა შთანთქა სოფელ ერგეტის საშუალო სკოლის ძველი ფიცრული ნაგებობა. სკოლა დროებით. ყოფილი კოლმეურნეობის კანტორის ვიწრო შენობაში მოთავსდა. ერგეტელებს რკინის ჭალაბნები არ ჩაუცვამთ თორემ, ვისთან არ იყვნენ, ვის არ თხოვეს, რომელ ინსტანციას არ მიმართეს, მაგრამ სახელმწიფო სახსრებით სკოლის აშენებას ვერ მიაღწიეს. ახლა სოფელს ნაღდი პატრონი გამოუჩნდა რესპუბლიკური საწარმოო გაერთიანება „სჭქ-ჭაღალდმრეწის“ სახით, რომელმაც ერგეტის მეკამეჩეობის სუსტბალოვანი მეურნეობა მთავრჭმობის გ. რეჟიას მზრუნველი დამოკიდებულება სახალხო განათლების ობიექტებისადმი.

სასკოლო ობიექტების კაპიტალური რემონტი უკვე დაამთავრეს და სასწავლო წლის დაწყებას ყოველმხრივ მომზადებული ხვდებიან ანაკლიის, ოქტომბრის, ინგილოს პირველი და მეორე, ქვემოკახეთის, ჭავჭავაძის საშუალო, ნარაზენის პირველი, ნაცატუს, რუხის რვაწლიან სკოლებში. მიმდინარე წელს სკოლების კაპიტალურ და სხვა სახის შეკეთების, სამეცადინო ოთახების მოშენება-დაწენებისათვის, მაგარი და რბილი ინვენტარის შესაძენად საზოგადოებრივი სახსრებიდან გაიხარჯება ერთ მილიონ მანეთზე მეტი.

ახალ სასწავლო წელს 100-ზე მეტი აპარელი ბავშვი მიუჯდება მერხებს ახალსოფლისა და ნარაზენის საშუალო სკოლებში. ისინი უზრუნველყოფილი იქნებიან სწავლისა და დასვენების საუკეთესო პირობებით, ორჯერადი კვება უფასო ექნებათ. შეფმა ორგანიზაციებმა, სკოლების დირექციებმა, ადგილობრივმა მოსახლეობამ უკეთესი გააკეთეს იმისათვის, რომ კოლხეთში დამკვიდრებულმა ბავშვებმა ისე იგრძნონ თავი, როგორც მშობლიურ ჭერაში.

მომდინარე წლის ივლისის ბოლო რიცხვებში ზუგდიდის სახალხო დეპუტატთა რაიხაბჭოს აღმასკომმა გაფართოებულ თათბირზე სპეციალურად ამხჯელა ახალი სასწავლო წლისათვის მზადების მიმდინარეობის შესახებ. გაწეულ ხერხიოზულ მუშაობასთან ერთად მკაცრად ითქვა იმ ნაკლოვანებებზე, რომლებიც თან ახლავს ამ დიდ საქმეს. ხაგრძნობი შეფერხებაა საშენი მასალებით მომარაგებაში, იგი ფაქტობრივად დეფიციტი გახდა, საქართველოს სსრ განათლების სამინისტროდან გამოყოფილი ფონდები მინიმალურად ვერ აკმაყოფილებს ადგილობრივ მოთხოვნებს და ზოგჯერ იძულებული არიან საფინანსო დისციპლინის უხეში დარღვევები დაუშვან. ცენტრალური გათბობის სისტემის კაპიტალური და მიმდინარე რემონტისათვის საჭირო მოწყობილობანი რაიონში არ მიუღიათ.

ხერხიოზული უურადღება ექცევა სახკოლო და სკოლამდელი დაწესებულებების კვების ობიექტების რემონტს და წესრიგში მოყვანას, პროდუქტებით მომარაგება-უზრუნველყოფის საკითხს. ამ მიმართულებით მშენებლები და შეფი ორგანიზაციები ჯერჯერობით შეუძლებელსაც აკეთებენ, რათა ობიექტები მოზარდთა და კვების ორგანიზაციათა თანამედროვე პირობებს პასუხობდეს. აქ თავი იჩინა გაურკვევლობამ, რომელიც წინა წლებშიც ებრძნობოდა. საქმე ის გახლავთ, რომ სკკპ ცენტრალური კომიტეტისა და სსრ კავშირის მინისტრთა საბჭოს 1987 წლის 31 ივლისის დადგენილების საფუძველზე კოლმეურნეობებსა და საბჭოთა მეურნეობებს სასწავლო დაწესებულებებზე გაცემული ნატურალური რძე და სოფლის მეურნეობის სხვა პროდუქტები უნდა ჩაეთვალოს სახელმწიფო შესყიდვის გეგმის შესრულებაში. მაგრამ, სამწუხაროდ, ამ დადგენილებას კანონის ძალა არ მიუღია და ეგი ჯერჯერობით განუხორციელებელი რჩება.

ზუგდიდი უოველთვის გამოირჩეოდა კვალიფიციური პედაგოგიური კადრებით, მაგრამ ახლა, როცა სწავლების სისტემა რადიკალურ გარდაქმნას განიცდის, საჭიროა ახალი პროფილის სპეციალისტები. არც ის უნდა დაგვავიწყდეს, რომ ბევრი მასწავლებელი დამსახურებულ პენსიაზე გადის. რაიონიდან სახალხო განათლების სამინისტროში დროულად გაიგზავნა განაცხადი სხვადასხვა სპეციალობის 56 პედაგოგზე, დღეისათვის დანიშნულია მხოლოდ — 22.

ახალი სასწავლო წლისათვის მზადება დასასრულს უახლოვდება. ზუგდიდელები ტრადიციას არ ღალატობენ და, სიხელეებს მიუხედავად, მაქსიმალურად იყენებენ დარჩენილ დროს მისი ღირსეულად შეხვედრისათვის.

ვაჟა ჩაჩიბაია,
„კომუნისტის“ საკ. კორ.

ახალი სასწავლო წლიდან

კომპიუტერები მოსწავლეთათვის

სკოლაში სასწავლო პროცესის კომპიუტერიზაცია დღევანდელობის ერთ-ერთი უმნიშვნელოვანესი ამოცანაა. ჯერჯერობით რესპუბლიკის სკოლებში ამ მხრივ არასახარბიელო მდგომარეობაა: რაიონებზე რომ არაფერი ვთქვათ, თბილისის 180 სკოლიდან მხოლოდ 40-ს აქვს კომპიუტერული კლასები. და აი, სახალხო განათლების სამინისტრომ გადაწყვიტა წლის დამლევისათვის დედაქალაქის ყველა სკოლის უზრუნველყოფა დისპლეებით და ინფორმატიკის საფუძვლების შესწავლის საშუალებებით.

სკოლებს ამ მხრივ დახმარებას უწევენ უმაღლესი სასწავლებლები. მაგალითად, საქართველოს პოლიტექნიკურმა ინსტიტუტმა ახალციხის რაიონის ორ სკოლას საჩუქრად გადასცა კომპიუტერების კომპლექტები.

„კომუნისტის“ კორ.

მეგობარლობა

პრაფერია დავიწყებული

სულ ახლახან თბილისში საქართველოს კავშირის მრეწველობის სამეცნიერო-კვლევითი ინსტიტუტის უფროსი მეცნიერი თანამშრომლის, ტექნიკის შეცნიერებათა კანდიდატის ლევან ბერიშვილის სახელზე წერილი მოვიდა უკრაინიდან. ვოლინის ოლქის, ტურიის რაიონის სოფელ კლიუსკის სკოლის დირექტორი რაიონული გაზეთის „ლენინსკოე პრავდის“ იმ ნომერს უგზავნიდა, რომელშიც გამოქვეყნებული წერილი — „სამუდამოდ ჩვენს მეხსიერებაში“ დიდ სამამულო ომში გმირულად დაღუპული ქართველი ჰაბუკის პავლე ბერიშვილის ხსოვნას ეძღვნებოდა.

1944 წლის ნოემბერში საბჭოთა არმიის სერჟანტმა პავლე ივანეს ძე ბერიშვილმა მონაწილეობა მიიღო გერმანელი ფაშისტებისაგან უკრაინის ამ პატარა სოფლის განთავისუფლებისათვის ბრძოლაში და ამდე მიწაზე ჰპოვა სამუდამო განსასვენებელი, სოფლის მცხოვრებლებმა და თანამებრძოლებმა მაშინ ქართველი ჰაბუკი, სხვებთან ერთად, ადგილობრივ სასაფლაოზე დაკრძალეს, მშობლებს კი შორეულ საქართველოში — საჩხერის რაიონის სოფელ გორისაში, საიდანაც იგი 1942 წლის თებერვალში იყო გაწვეული, მათი ცხრამეტი წლის ვაჟის გმირულად დაღუპვის შეტყობინება გაუგზავნეს. მალე დაღუპულის დედამ ელენე ბერიშვილმა ვაჟის სახელზე გაცემული ჯილდო — წითელი ვარსკვლავის ორდენი და მისი ტარების უფლება მიიღო.

ბერიშვილების ოჯახში გლოვამ დაისადგურა. უფროსი ვაჟი ალექსანდრე ომში დაჭრილი, დაინვალიდებული უკან შინ ჰყავდათ დაბრუნებული, დანარჩენი შვილები კი (სულ შვიდი და-ძმანი გაბლდათ) პატარები იყვნენ.

გავიდა ხანი, და-ძმებში უფროსმა ლევანმა გადაწყვიტა მოუნახა დაღუპული ძმის საფლავი და ომის წლებში მიღებული შეტყობინების მისამართით უკრაინაში გაემგზავრა, მან სოფელ კლიუსკში მიაკვლია პავლეს საფლავს, სადაც ხის პატარა ძეგლი იყო დადგმული. მას შემდეგ ლევანი, თავისიანებთან ერთად, თითქმის ყოველ წელს დადიოდა ძმის საფლავზე, დაუახლოვდა ადგილობრივ მცხოვრებთ, ბევრი მეგობარი შეიძინა, კლიუსკის სკოლის მოსწავლეებმა მათი სოფლის გათავისუფლებისათვის გმირულად დაღუპული ქართველი მეომრის უკვდავსაყოფად მრავალი ღონისძიება განახორციელეს, ერთ-ერთ პიონერულ რაზმს პავლე ბერიშვილის სახელი მიაკუთვნეს, სკოლის დიდების მუზეუმში ერთი სტენდი ქართველი მეომრის ცხოვრების ამსახველ მასალებს დაუთმეს. შემდეგ სასაფლაოზე ძეგლის დადგმა ითავეს და სახსრების შესაგროვებლად მონდომებით იშრომეს. აგროვებდნენ ჯართს, მაკულატურას, უხმარებოდნენ კოლმეურნეობას და მოგროვილი თანხით პავლე ბერიშვილს ძეგლი აუგეს. ამასთანავე გმირის სამშობლოში — საჩხერის რაიონის სოფელ გორისას სკოლას წერილი გამოუგზავნეს — თანატოლებს დამეგობრება სთხოვეს.

ძეგლის საზეიმო გახსნაზე სასოფლო საბჭომ და სკოლის ხელმძღვანელობამ კლიუსკში პავლე ბერიშვილის ახლობლები მიიწვიეს. აქ გამართულ მიტინგზე, რომელსაც სოფლის მცხოვრებლებთან ერთად მეზობელი რაიონის მკვიდრნიც ესწრებოდნენ, ბევრი ითქვა უკრაინელი და ქართველი ხალხების მეგობრობაზე.

ლარისა ხუბულური.

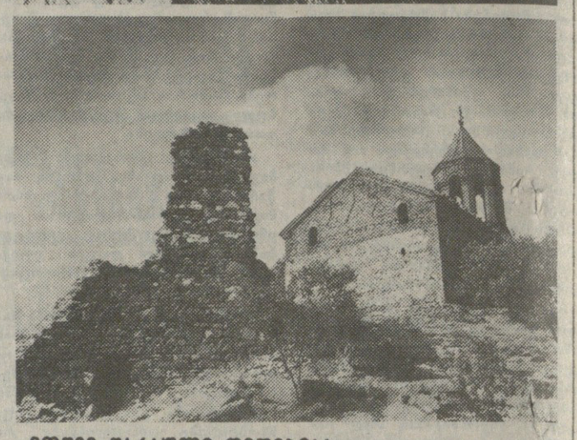

მოწმე წარსული დიდებისა.

თედო ნიკოლაიშვილის ფოტო.

ღია სასამართლო სხდომა

დაიწყო ხუდაიბერდიევის საქმის მოსმენა

24 აგვისტოს სსრ კავშირის უმაღლეს სასამართლოში საბრალდებო დასკვნის გამოქვეყნებით დაიწყო პროცესი უზბეკეთის მინისტრთა საბჭოს ყოფილი თავმჯდომარის ნ. ხუდაბერდიევის საქმის გამო. მას ბრალად ედება, რომ 7-ჯერ აიღო ქრთამი 25 ათასი მანეთი საერთო თანხის ოდენობით და ქრთამად მისცა 50 ათასი მანეთი. საქმის მოსმენა მიმდინარეობს ღია სახასამართლო სხდომაზე სსრ კავშირის უმაღლესი სასამართლოს წევრის ს. ი. სავკინის თავმჯდომარეობით და სახალხო მსაჯულების ლ. ა. ხავლიევისა და კ. ა. ამოსოვის მონაწილეობით. სახელმწიფო ბრალმდებელია სსრ კავშირის პროკურატურის სამმართველოს პროკურორი ვ. პ. ლევიცკი. განსახილველს იცავს მოსკოვის ადვოკატთა სახალაქო კოლეგიის წევრი გ. მ. რეზნიკი.

როგორც წინასწარი გამოძიების მასალებიდან ჩანს, 1983 წლის 27 აპრილს უზბეკეთის სსრ უშიშროების კომიტეტმა აღძრა სისხლის სამართლის საქმე იმ ფაქტის გამო, რომ სამხილით დააკავეს ბუხარის სოლქო აღმასკომის შინაგან საქმეთა სამმართველოს სოციალისტური საკუთრების დატაცების წინააღმდეგ ბრძოლის განყოფილების უფროსი ა. მუზაფაროვი, როდესაც მან ქრთამად აიღო 1000 მანეთი. შემდგომმა გამოძიებამ ცხადყო: ბუხარის ოლქის შინაგან საქმეთა ორგანოებში, გაჯრობისა და მომარაგების სისტემაში მტკიცედ მოეყარა ფეხი მექრთამეობის, სხვა ანგარებითმა დანაშაულობებმა. საქმე წარმოებისათვის მიღებ სსრ კავშირის პროკურატურის სამმართველოს პროკურორმა ვ. პ. ლევიცკი. განსახილველს იცავს მოსკოვის ადვოკატთა სახალაქო კოლეგიის წევრი გ. მ. რეზნიკი.

ბის მასალებიდან ჩანს, 1983 წლის 27 აპრილს უზბეკეთის სსრ უშიშროების კომიტეტმა აღძრა სისხლის სამართლის საქმე იმ ფაქტის გამო, რომ სამხილით დააკავეს ბუხარის სოლქო აღმასკომის შინაგან საქმეთა სამმართველოს სოციალისტური საკუთრების დატაცების წინააღმდეგ ბრძოლის განყოფილების უფროსი ა. მუზაფაროვი, როდესაც მან ქრთამად აიღო 1000 მანეთი. შემდგომმა გამოძიებამ ცხადყო: ბუხარის ოლქის შინაგან საქმეთა ორგანოებში, გაჯრობისა და მომარაგების სისტემაში მტკიცედ მოეყარა ფეხი მექრთამეობის, სხვა ანგარებითმა დანაშაულობებმა. საქმე წარმოებისათვის მიღებ სსრ კავშირის პროკურატურის სამმართველოს პროკურორმა ვ. პ. ლევიცკი. განსახილველს იცავს მოსკოვის ადვოკატთა სახალაქო კოლეგიის წევრი გ. მ. რეზნიკი.

პირებისაგან დახმარების, მფარველობისა და მუშაობაში მხარდაჭერის გაწევისათვის. გარდა ამისა, ასეთივე მოქმედებისათვის თვითონ მისცა ქრთამი ზემდგომ პასუხისმგებელ თანამდებობრივ პირს“, ეს „პირი“ ორ სხვ კაცშირის შინაგან საქმეთა მინისტრის უოფილი პირველი მოადგილე ი. ჩურბანოვი.

1987 წლის თებერვალში ხუდაიბერდიევი დააპატიმრეს. საბრალდებო დასკვნიდან ჩანს, რომ მან პირველი დღიდანვე აღიარა დანაშაული, რომ იღებდა და სხვას აძლევდა ქრთამს. განმარტა რა თავისი ქცევის მოტივები, ხუდაბერდიევმა თქვა, რომ მექრთამეობამ უზბეკეთში მასობრივად მოიკიდა ფეხი და რესპუბლიკის უველა ორგანო მოიცვა. „მექრთამეობის სისტემა რამდენიმე ჩამოაუალება და ვერავინ ვერ აღუდგებოდა წინ ამ პროცესს. იმისათვის, რომ მეტ-ნაკლებად ნორმალურად გეცხოვრა და გეშუშავა, უნდა მიგეცა ქრთამი ზემდგომი ხელმძღვანელობისათვის“.

მაგრამ მიუხედავად ამისა, როგორც წინასწარი გამოძიების მასალები მოწმობს, 1989 წლის 8 მაისს დაკითხვაზე ხუდაიბერდიევმა თავის ჩვენებებში „უმრტივად ნაწილობრივ უარყო თავისი წინანდელი ჩვენებანი, რათა შეერბილებინა თავისი ბრალი“, ხოლო პირველ დღეს, როდესაც სახამართლო სხდომის დროს დაკითხეს, მან საერთოდ უარი თქვა წინასწარი გამოძიების დროს მიცემულ ჩვენებებზე. ხუდაიბერდიევი ამტკიცებდა, რომ ეს გამოძიების ძალდატანებით გაკეთა.

ჯეშმარიტ სურათს სახამართლო ალადგენს. სწორედ იგი გაანალებს აქცენტებს მას შემდეგ, რაც გამოიკვლევს სისხლის სამართლის საქმის 15-ვე ტომს, სანულდაგულოდ შეამოწმებს უველა მტკიცებულებას.

ნ. დემიდოვი,
სპეციალის კორ.

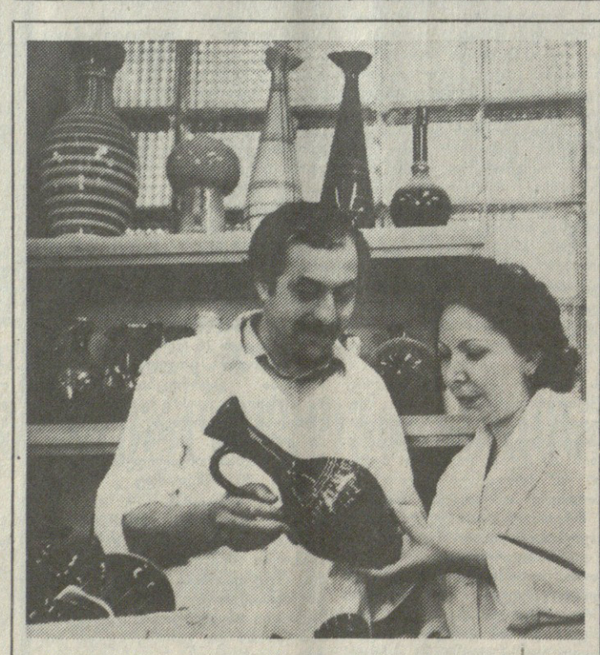

თბილისის კერამიკულ კომბინატში მრავალგვარი ფართო მოხმარების საგნები მზადდება, რომლებზეც მოსახლეობის დიდი მოთხოვნაა. აქაური მშრომელები უოველწლიურად ცდილობენ, გაამჯობესონ ნაწარმის ხარისხი, განსაკუთრებულ ყურადღებას უთმობენ საწარმოო და შრომის დისციპლინის განმტკიცებას და ასორტიმენტის განახლებას.

სურათზე: პროდუქციის ხარისხს ამოწმებენ მხატვარი გენადი ბერსენაძე, ფერმწერი ნათელა გოგლიძიანი და საამქროს უფროსი მერი თავდიდიშვილი.

თედო ნიკოლაიშვილის („კომუნისტი“) ფოტო.

სპორტის ამბები

ფეხბურთის ტალღაზე

უმაღლესი ლიგის ფეხბურთელთა გუნდების საკვეშირო ჩემპიონატის ოცდამეორე ტურის მატჩები ასეთი შედეგებით დასრულდა: „ლოკომოტივი“–„ტორპედო“ — 2:0, კიევის „დინამო“–„როტორი“ — 2:0, მინსკის „დინამო“–„ზენიტი“ — 1:1, „მახტორი“–მოსკოვის „დინამო“ — 1:0, „არარატი“–„ჩერნომორეცი“ — 3:1, „სპარტაკი“–„დნეპრი“ — 2:1, თბილისის „დინამო“–„პამირი“ — 1:1.

დღეისათვის გუნდები სატურნირო ცხრილში ასეთი თანმიმდევრობით არიან განაწილებულნი:

	თ	მ	ფ	წ	ბ	ქ
„სპარტ.“	22	14	7	1	42-14	35
„უალგ.“	22	12	5	6	31-22	29
„დნეპრი“	22	12	4	6	30-22	28
„დინ.“ კ	22	9	9	4	25-15	27
„ტორპ“.	22	8	9	5	22-15	25
„მეტალ“.	22	8	8	6	23-20	24
„დინ“. მნ	22	9	5	8	27-23	23
„ჩერნ“.	22	8	7	7	26-27	23
„დინ.“ მ	22	7	8	7	26-21	22
„პამირი“	22	6	7	9	17-27	19
„არარატი“	22	7	4	11	21-31	18
„როტორი“	21	6	6	9	18-23	18
„მახტ“.	22	7	3	12	16-23	17
„დინ“. თბ	21	4	9	8	17-22	17
„ზენიტი“	22	3	8	12	15-37	14
„ლოკომ“.	22	4	5	13	12-26	13

თბილისის „დინამო“ რომ დიდად ვერ გვახარებს, ეს გათამაშების ცხრილიდანაც ჩანს. ახლო ჩვენს მოფუსფუსე და უღიმღამოდ მოთამაშე გუნდს უმაღლეს ლიგაში დარჩენის თეორიული თუ უმნიშვნელო წინსვლის შანსიღა შემორჩა. სეზონის დასაწყისში კი არაერთხელ გამოთქმული ვარაუდი, საკმაოდ კარგი პოტენციური შესაძლებლობების მქონე ახალგაზრდა ფეხბურთელები ქომაგებს თავიანთ თავს თამამად დაამახსოვრებინო, ფუჭი გამოდგა. „პამირთან“ შეხვედრის დროსაც, მატჩის მეექვსე წუთზე გოგიჩაიშვილის მახვილგონიერული პასი კაჭარავამ ზუსტი დარტყმით დაამთავრა და ანგარიში გახსნა. ამის შემდეგაც იყო კარის აღების რამდენიმე კარგი სიტუაცია, მაგრამ მოედანზე მოქმედმა თბილისელმა ფეხბურთელებმა სწორედ ის ძალა ვერ გამოავლინეს, რომელსაც სასურველი შედეგი მოაქვს. უფრო მეტიც, საკითხავია, არის კი საერთოდ ჩვენს კოლექტივში ასეთი ძალები? საბოლოოდ კი დუშანბელებმა ერთ-ერთი ხელსაყრელი სიტუაციის გამოყენება შეძლეს და მატჩის მიწურულს ანგარიში გაათანაბრეს — 1:1.

— რა ეშველება თბილისის „დინამოს“? — ეს კითხვა ხშირად გაისმის. წლევანდელისა რა მოგახსენოთ, მაგრამ ახლაც, ამ ბოლო წლებში დამკვიდრებული ტრადიციისამებრ, იმედის თვალი კვლავ მომავალი სეზონისკენ უნდა დავიჭიროთ.

ჯიმშერ ენუქიძე.

საზოგადოებრივი ცხოვრების ბიბლიოთეკა

გაგეთი „სამშობლო“

დღიდან დაარსებისა, 1956 წლიდან, გაზეთ „სამშობლოს“ გავრცელება საქართველოში შეზღუდული იყო. ლიმბერებულ ხელმოწერას ერთვოდა ისიც, რომ გაზეთი არც საცალო ვაჭრობაში გადიოდა. 1989 წლის 26 მაისიდან გაზეთი უკვე იყიდება თბილისის და რესპუბლიკის სხვა ქალაქების კიოსკებში. სულ ახლახან კი მის ხელმოწერაზეც მოიხსნა შეზღუდვა და ახლა „სამშობლოს“ გამოწერა, ისევე როგორც უველა სხვა ქართული გაზეთისა, თავისუფლად შეიძლება „სოიუზპეჩატის“ საგენტოებში (განუფილებებში), ხელმოწერის პუნქტებში, კავშირგაბმულობის ქვანძებსა და განუფილებებში, აგრეთვე პრესის საზოგადოებრივ გამავრცელებლებთან.

უველწლიურად გამოდის გაზეთ „სამშობლოს“ 26 ნომერი. წლიური ხელმოწერა 1 მანეთი და 30 კაპიკი ღირს.

თუ გსურთ, „სამშობლო“ 1990 წლის 1 იანვრიდან მიიღოთ, ხელმოწერის გაფორმება 1 ოქტომბრამდე უნდა მოახერხოთ.

გაზეთის ინდექსია 66488.

რედაქტორის მოადგილე
მ. უბრეხელიძე.

წერილი „კომუნისტს“

ერთი „მჭლერი“ რეპლიკის თაობაზე

„კომუნისტის“ 8 აგვისტოს ნომერში დაიბეჭდა მეტად საინტერესო სუბიექტი საქართველოს მწერალთა კავშირის გამგეობის მდივანთან, საქართველოს სახალხო დეპუტატთან ხუტა ბერულავასთან, რომელმაც მკითხველს გააცნო მართლაც სრულიად საქართველოს სადიდებლად მიმართული ღონისძიებანი.

ამ საუბარს მოჰყვა ცნობილი მწერლის ოთარ ჩხეიძის რეპლიკა „ჩამოურთმეველი“... (16 აგვისტო, 1989).

ვეთანხმებით ო. ჩხეიძეს, რომ ინტერვიუს ავტორს თანამოსაუბრისათვის უნდა ეთქვა არა „მისი წინადადებით“, არამედ „საქართველოს მწერალთა კავშირის სახელით წინადადებით“.

მკითხველისათვის ადვილი მისახვედრია, რომ ამბ. ხ. ბერულავამ ეს არ გააკეთა მხოლოდ და მხოლოდ ოთარ ჩხეიძის გულწრფელი პატივისცემით.

რაც შეეხება არაპერიოდულ კრებულს, იგი არავისთვის არ ჩამოგვირთმევია.

ჩვენ შევეძინეთ ახალი პერიოდული გამოცემა — ალმანახი, რომელიც ჯერჯერობით წელიწადში 4 ნომერი გამოვა.

ახალი ალმანახის რედაქტორობა დავალეთ ცნობილ მწერალს მერაბ ელიოზაშვილს, რომლის უნარსა და ერუდიციაში ჩვენ ოდნავადაც არ გვეპარება ეჭვი.

მუხრან მაჭავარიანი,
საქართველოს მწერალთა კავშირის გამგეობის თავმჯდომარე.

თბილისი

პირველი პროგრამა. 12.05 — ქართული სატელევიზიო დოკუმენტური ფილმი. 13.00 — „ნაშუადღევს“. 13.50 — ათლეტიზმი. 14.20 — ქართული სატელევიზიო ფილმი „მღერის „ბახმარო“. 14.55 — ცენტრალური ტელევიზიის გაცვლითი ფონდიდან. სატელევიზიო დოკუმენტური ფილმების პროგრამა. 15.50 — საინფორმაციო გამოშვება. 16.00 — სატელევიზიო დოკუმენტური ფილმი „გაიცანით ჩვენი შვილები“. 16.25 — მოსწავლეთა ზაფხულის არდადეგების გამო. სატელევიზიო კინოდარბაზი „ცისკარა“. მხატვრული ფილმი „საუკეთესო ნომერი“. 17.35 — მულტიპლიკაციური ფილმი. 17.45 — მოსწავლეთათვის. „ჭიათურის ბავშვთა თვითმოქმედება“. 18.15 — განცხადებები. 18.20 — „პარლემ-ბალეტი“ თბილისში. 18.55 — საბჭოები გარდაქმნის გზაზე. 19.30 — ახალგაზრდობისათვის. კონცერტი. 20.00 — მოამბე. 20.35 — ძილისპირული. 20.50 — „ზოგი რამ ჩვენს თავს დავაბრალოთ“ (გადაცემა მეორე). 22.00 — „ვრემია“. 22.40 — „სტუდია „დიალოგი“ (განიხილება პარტიის ეროვნული პოლიტიკის კონცეფცია). 23.30 — საქართველოს საფეხბურთო პირველობა.

მეორე პროგრამა. 12.05 — ქართული სატელევიზიო დოკუმენტური ფილმი. 13.00 — „ნაშუადღევს“. 13.50 — ათლეტიზმი. 14.20 — ქართული სატელევიზიო ფილმი „მღერის „ბახმარო“. 14.55 — ცენტრალური ტელევიზიის გაცვლითი ფონდიდან. სატელევიზიო დოკუმენტური ფილმების პროგრამა. 15.50 — ქართული მხატვრული ფილმი „ცხელი ზაფხულის სამი დღე“. 18.20 — სატელევიზიო დოკუმენტური ფილმი „ერთი თავი კარგია“ (პირველი ჩვენება). 18.50 — სატელევიზიო მხატვრული ფილმი „ბედნიერი რომ იყო“. 20.00 — მოამბე. 20.35 — მხატვრული ფილმი „სახედრის ტყავი“. 22.00 — „ვრემია“.

მოსკოვი

პირველი პროგრამა. 7.30 — „120 წუთი“. 9.35 — კონცერტი. 10.05 — მხატვრული ტელეფილმი „მიხაილო ლომონოსოვი“. პირველი ფილმის I და II სერია. 12.30 — „ეს იყო... იყო...“. 12.50 — დოკუმენტური ტელეფილმები. 13.50 — ი. ბოგაჩოვას კონცერტ-ბენეფისი. 16.35 — აზერბაიჯანის სსრ თურქული ფოლკლორული ანსამბლის კონცერტი. 17.00 — დოკუმენტური ტელეფილმი „მოსახვევი“. 17.20 — საბავშვო სიმღერის ფესტივალი ზელენოგურაში (პოლონეთი). 18.20 — მულტფილმები. 18.50 — პროფკავშირთა პირველი საკავშირო სპარტაკიადა. 19.20 — ლენინაკანი. აღდგენის ქრონიკა. 19.45 — დღეს მსოფლიოში. 20.00 — უსაფრთხო მოძრაობისათვის. 20.30 — „სიმღერა-89“. 20.45 — „მიხაილო ლომონოსოვი“. პირველი ფილმის III სერია. 22.00 — „ვრემია“. 22.40 — ი. ფრენკელის სიმღერები და რომანსები კ. ვანშენკინის ლექსებზე. 23.30 — „90-იანი წლების ავიაცია“. პირველი ნაწილი. 24.00 — დღეს მსოფლიოში. 0.15 — ვივალდი. „გლორია“.

მეორე პროგრამა. 9.00 — დილის